1A SECCION

SERVICIO DE ASSOCIATED PRESS. Esta queda autorizada para usar nuestro servicio y noticias de información.

HILO DIRECTO CON NUEVA YORK

DIARIO DE LA MARINA

El DIARIO DE LA MARINA es el periódico más antiguo de Cuba. Fué fundado en el año mil ochocientos treinta y dos

SERVICIOS ESPECIALES DE ESPAÑA

1A SECCION

AÑO CIENTO DOS.—NUM. 57. ACOGIDO A LA FRANQUICIA POSTAL HABANA, MIERCOLES, 21 DE MARZO DE 1934.—SANTOS BE NITO Y FEDERICO. TIEMPO PARA HOY: Bueno. Temperaturas frescas a frías. PRECIO: 5 CENTAVOS.

HEMEROTECA MUNICIPAL HABANA

SE ACORDO CONSTITUIR UN CONSEJO NACIONAL DE SECTORES QUE RESUELVA EL PROBLEMA DE LAS ALCALDIAS

Columnas 4, 5 y 6.

MARTINEZ SAENZ LLEGA HOY PARA INFORMAR AL CONSEJO SOBRE EL EMPRESTITO CON E. U.

LOS ESTADOS UNIDOS ESTABAN DISPUESTOS A CERRAR LA OPERACION EL SABADO ULTIMO, IGNORANDOSE POR QUE NO SE HIZO, YA QUE EL PRECIO DE LA PLATA ERA MUY BAJO

IMPRESIONES

Señor, no se alarme. Ello ¿qué importancia tiene?

¿Que se incita a las masas, mediante acusaciones absurdas, a que me hagan agresión?

Bueno, y ¿habrá nada más natural? ¿Qué culpa tienen los inductores de haber nacido así: taimados, torpes y perversos?

Pero ¿se imagina usted lo que representa para tanto Pacheco de la pluma esta esplendorosa victoria del DIARIO?

Figúrese. Haberse imaginado que la opinión pública era eso, el sindicalismo; que el sindicalismo se comía a la gente cruda; que los obreros lloraban por los sindicatos como los niños por la Castoria; que adulando a los **plenos** y propulsando las huelgas y los boicotes, que, sumándose, en una palabra, a la corriente devastadora que tenía sumida la República en un aquelarre demoníaco se captarían la voluntad del pueblo; acostarse con esas ideas y encontrarse, al despertar, con que para vender unos cuantos números tienen que convertirse los periódicos en papeletas de rifas, ¿no es para quedarse turulato, para volverse locos?

Porque fíjese usted que la cosa es grande. Yo me he enfrentado con las multitudes y mi periódico se lo arrebatan. Ellos han adulado a las multitudes y ya no saben qué rifar. ¡Qué paradoja! Y ¡qué injusticia! ¿Cómo se entiende? Si al menos alguien me hubiese matado, si mi vida hubiera sido el precio de mi victoria...! Mas ni eso! Todavía vivo, y cada vez más **insolente**! En balde se me acusa de ser un inductor de asesinatos a ver si así se animan los más impulsivos y me quitan de en medio. ¡Ni por esas! ¿Qué hacer, Dios mío, qué hacer? Porque cada día que pasa el ridículo es mayor. Por miedo y por una visión desfigurada de la realidad se pusieron al servicio de los lacayos de Moscú.

El más rebelde no tuvo escrúpulo en convertirse en

"...criado de un criado
del duque de Gandía".

Empresarios poderosos y plumíferos sinecurados de todas las épocas, parásitos del periodismo y del presupuesto nacional entablaron una vergonzosa competencia a ver quiénes empuñaban primero la hoz y el martillo. Y había que ver al crítico insulso o al articulista simplón o al cronista oloroso o al improvisado director de periódico hablando de la **línea sindical**. ¡Buena cantera se perdió Arniches! Cogidos, por imbecilidad ingénita, en la redada del sindicalismo implacable, dieron en adular a los amos: los obreros de talleres; y en su vergonzosa entrega no les importaba el sacrificio de lo que para todo periodista con decoro ha de constituir el signo más alto en la heráldica profesional: la libertad del pensamiento. Y tuve que librar entonces la batalla por todos y para todos. Y eso es lo que no me perdonan: ¡que no la haya perdido!

De ahí que se atente contra mi vida. Porque otro acierto de mi parte y otra equivocación de la suya como los de marras, y no les valdrá vender su alma al diablo para poder subsistir. ¡Infelices! ¿Comprende usted el inmenso dolor de haber dedicado una vida entera a cuidar la fama de hombres valerosos, y en un minuto solemne haberse exhibido, contra su voluntad, tal cual eran en el fondo: pobres títeres sin convicciones, sin grandeza moral, azorados ante el peligro y temblorosos ante las desvergüenzas y las audacias de otros hombres (y esta es la parte cómica) tan cobardes y tarambanas como ellos? ¿Cómo no han de rabiar de celos, envidia e impotencia los que con su conducta torpe y su falta de principios han demostrado ser incapaces, no ya de orientar la opinión pública, sino ni siquiera de interpretarla?

Como mi vida les molesta, pienso vivir todavía un largo rato, sordo a las injurias y a las palabrotas de carreteros con que nuestros innumerables zoilos, horros de educación y de elegancia mental, pretenden sentar plaza de valientes, seguros, de antemano, de que sólo he de contestarlas con el desdén.

Despreocúpese, pues. Ellos son ellos, y yo soy yo. (Y los pongo por delante, no porque se lo merezcan, sino por temor a que me den unas puñaladas por la espalda).

Sin más, y asegurándole que así Dios me vea explotando a mis semejantes desde la mesa de cualquier pleno si he pensado en dar cuartel a estas viborillas venenosas, queda de usted y de todas las personas decentes, patronos u obreros,

J. I. R.

Una comisión de obreros fué detenida ayer

Visitaba los talleres para inducirlos a la huelga. Fueron enviados a la F. de la Cabaña

El Capitán Corbo, al mando de la estación de Luyanó, con varios de sus subalternos, procedió anoche al arresto de una comisión que visitaba todos los talleres, industria y comercio de aquella demarcación, incitándolos a que vayan a la huelga.

Los detenidos se nombran Octavio Pereda Fernández, vecino de Teresa Blanco 46; Samuel Maneira Pérez, de Santa Felicia 4, en el Reparto Rocafort, delegado de la Confederación; Félix Vallin Meireles, de Teresa Blanco entre B y C y Gerardo Cabrera Montuarto, domiciliado en Juan Abreu 39.

Todos fueron enviados a la Cabaña a disposición ed la Comandancia Militar.

EL PRESIDENTE DE HAITI IRA A WASHINGTON

WASHINGTON, D. C., marzo 20. AP.)—Se anunció hoy que el presidente de Haití, M. Vincent, saldrá para Washington probablmente el lunes, a fin de discutir con el Presidente Roosevelt la posible retirada de los Estados Unidos de la administración de Haití.

El aguacate no paga derechos en los E. Unidos

Agricultura recomienda hacer una selección del producto para mantener su prestigio

El Sr. Ernesto Sánchez Estrada, Jefe de la Sección de Sanidad Vegetal, recibió ayer un cable de los abogados Siegel Mondolf and Stein, con bufete en la ciudad de New York, comunicándoles el fallo de la vista celebrada ante la Corte de Apelaciones de Patentes y Aduanas, en Washington, que ha sido una victoria para los intereses cubanos, porque seguirán importándose los aguacates de Cuba, libres de derechos. El señor Estrada, fué comisionado por los cosecheros cubanos, para que en unión de los aludidos letrados defendiera sus intereses, en la vista citada, a la que asistieron los cosecheros de California y Florida para defender los suyos respectivamente, los que pedían se pusieran 15 centavos de derecho por libra a los aguacates de Cuba.

El Departamento de Sanidad Vegetal, recomienda a los cosecheros y exportadores, cuando se dé comienzo a la exportación de la cosecha, realicen una perfecta selección del producto, por su buen nombre y prestigio en el extranjero, no dando lugar a su competencia en el mercado americano, con las de otras procedencias.

DESPACHANDO EL SUB-SECRETARIO

El Sr. Francisco Castro, Subsecretario de Agricultura viene celebrando una serie de entrevistas con el Secretario del ramo, Ingeniero Rionda, para llevar a cabo una reorganización de distintos departamentos de la Secretaría que han de redundar en beneficio de la misma y del público que por distintos motivos tiene que concurrir a diario, gestionando asuntos comerciales e industriales.

UNA PENSION A LA VIUDA DEL DR. AGRAMONTE

WASHINGTON, D. C., marzo 20. (AP.)—El Senado aprobó y envió a la Cámara el proyecto de ley que dispone le sean pagados $125.00 mensuales a la viuda del Dr. Aristides Agramonte.

El Banco de Importación y de Exportación está organizado para empezar sus operaciones

Martínez Sáenz
Visto por Roseñada.

WASHINGTON, marzo 20. (AP). El secretario de Hacienda del gabinete del Presidente Mendieta de Cuba, doctor Joaquín Martínez Sáenz, ha salido hoy de esta capital con rumbo a la Habana.

A pesar del impenetrable silencio que se observa en los centros oficiales, se ha sabido que su inesperada partido obedece a que ha sido llamado urgentemente desde la capital cubana para conferenciar con sus compañeros de gabinete.

El precipitado viaje del secretario Martínez Sáenz es causa de que aun no se sepa si Cuba acepta o no las condiciones del crédito que le suso ofrecido por este Gobierno.

La demora en aceptarlas puede costar al Gobierno cubano varios centenares de miles de pesos, si al formalizarse el convenio definitivo para el empréstito, ha subido el valor de la plata, como todo parece indicarlo.

Se sabe que los Estados Unidos estaban dispuestos a cerrar la operación el sábado último, ignorándose exactamente las causas por las cuales no llegó a concertarse.

Se supone que Cuba solicitó veinte millones de onzas de plata en barras y que las cifras que se han discutido han sido más bajas aunque no se puede determinar su cuantía.

El sábado el precio de la plata era de 45½ centavos la onza a cuyo tipo los 20,000,000 de onzas importaban $9,100.000 oro.

Se admite en los centros oficiales que ya está organizado el Banco de Importación y Exportación para Cuba y que iniciará sus operaciones tan pronto como el Gobierno cubano consienta en realizar la operación que se ha estado negociando.

LA LLEGADA A LA HABANA

En la mañana de hoy entre diez y once de la mañana, por la vía aérea llegará a esta capital, procedente de los Estados Unidos el Secretario de Hacienda Dr. J. Martínez Sáenz.

Ayer el Jefe del Despacho señor Mario del Cañal recibió un cable en que le dá cuenta de su regreso. Como anunciamos en nuestra edición anterior el Dr. Martínez Sáenz ha sido llamado por el Presidente y el Consejo de Secretarios, para que informe a la mayor brevedad, sobre el curso de las negociaciones y condiciones que se dice ha formulado el Banco de Importación y Exportación de los Estados Unidos para concertar el préstamo del dinero que necesita Cuba en los actuales momentos y cuyas negociaciones, se dice también, ha tenido un franco éxito.

INFORMARA HOY MISMO AL PRESIDENTE

El Secretario de Hacienda hoy mismo se entrevistará con el Presidente de la República y rendirá un detallado informe de la misión que le confiara el Gobierno a dicho fin. El Dr. Martínez Sáenz se hará cargo nuevamente de la Secretaría de Hacienda esta tarde o mañana por la mañana, haciendo la entrega el doctor Carlos Saladrigas, Secretario sin cartera, encargado de la mismo.

Medidas contra los desórdenes en la Hacienda

Ha sido encargado el Ejército de mantener el orden. Cerrada la oficina de solicitudes

Desde ayer, y en vista de los contínuos incidentes registrados en estos últimos días en la Secretaría de Hacienda, con motivo del movimiento de personal, el Ejército se ha hecho cargo del cuidado del orden en esa dependencia, no permitiendo grupos de ninguna clase en los pasillos y evitando acceso a las oficinas de gran parte de los elementos que acuden diariamente a dicho centro.

Tanto el Subsecretario de Hacienda Sr. Roberto de Guardiola, como el Jefe encargado del personal doctor Alfredo Pequeño, han dispuesto la clausura, por tiempo indefinido, de la oficina encargada de la gestión de destinos y presentación de solicitudes, con el fin de dedicar el tiempo al estudio de los expedientes presentados hasta la fecha, que suman miles, y entre ellos los de centenares de solicitudes de reposiciones de empleados que estiman injusta la cesantía de los cargos que desempeñaban.

EXIJA el SUPLEMENTO en ROTOGRABADO con esta EDICION

Multados los extranjeros no inscriptos

Serán penados también los patronos que los admitieron sin tener el carnet requerido

El Negociado del Registro de Extranjeros de la Secretaría de Gobernación, a cuyo frente está el señor Ignacio Santa María, como Jefe, que es secundado por el Oficial Sr. Francisco Muñoz y numerosos aptos empleados sigue laborando intensamente al respecto de las penalidades en que han incurrido los infractores del decreto número 3091, de 12 de diciembre de 1933, que impone la obligación a todos los extranjeros a inscribirse y que no lo han hecho a pesar de las prórrogas concedidas, la última vencida en 15 de marzo actual. Esos infractores han incurrido en multa de $20.00 hasta $100.00 y los patronos que han admitido a aquellos en la de $30.00 hasta $100.00.

Numerosos son los Inspectores que están actuando para el cobro de las multas referidas tanto en la Habana como en el interior de la República, pero aquellos que, a partir de la fecha de la notificación de la penalidad, se inscriban dentro de los diez días podrán obtener la condonación de la expresada multa, si bien deberán pagar $2.90 los que ganen menos de $50.00 y $5.20 los que perciban más de los dichos $50.00 para poder obtener el nuevo carnet de identificación.

El exfinanciero Samuel Insull no pudo desembarcar en puerto egipcio

Continúa viaje al Mar Rojo. Su esposa fué detenida y sometida a interrogatorio

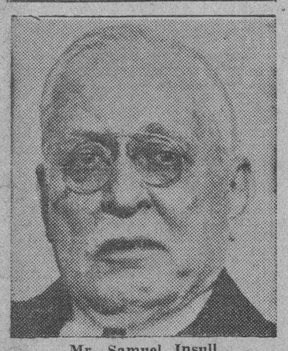

Mr. Samuel Insull

La señora de Insull

EL CAIRO, marzo 20. (WP.)—La odisea del ex magnate de los grandes negocios Samuel Insull no parece haber terminado todavía.

Según informamos oportunamente, el famoso inversionista, que se encuentra requerido por las autoridades chicagoenses por el delito de estafa, logró huir de la ciudad de Atenas, existiendo la versión de que realizase la fuga vestido de mujer. Pues bien, hoy el vapor Maiotis, que lo conduce a bordo, arribó a Port Said y las autoridades egipcias tomaron toda clase de precauciones para evitar que desembarcara, haciendo que el buque fuera patrullado por una lancha de la policía hasta que continuó su viaje rumbo al Canal de Suez.

Quizá logre tomar tierra en alguno de los puertos del Mar Rojo, aunque el capitán del barco se ha negado a facilitar detalles sobre el destino presente del ahora desdichado financiero norteamericano.

Se supone, empero, que sea Djibouti, la rada de Abisinia, en el Mar Rojo el lugar de destino.

Su esposa fué detenida, con motivo de su fuga, siendo sometida a un riguroso interrogatorio.

LLEGO SAMUEL INSULL A ALEJANDRIA

ALEJANDRIA, Egipto, marzo 20.—(AP.)—Se reciben informes de que el vapor «Maiotis» que conduce a Insull ha llegado hoy, y que probablemente se le permitirá transitar mañana por el canal de Suez, con destino deconocido.

LOS CENTROS REGIONALES TESTIMONIARON SU COMPLACENCIA AL CONDE DEL RIVERO POR HABER SALIDO ILESO DEL ATENTADO

Daniel Compte y Verdeja irán a Miami mañana

Conferenciarán con el General Menocal, su jefe político, para regresar en seguida por avión

Mañana jueves tomarán pasaje en aeroplano para la ciudad de Miami el Secretario de Obras Públicas señor Daniel Compte y el de Sanidad Dr. Santiago Verdeja.

La continuación del Consejo de Secretarios, hoy miércoles, no les permite salir esta misma tarde.

Los señores Verdeja y Compte tratarán con el General Menocal de asuntos relativos a la política nacional y a la actuación del Sector Menocalista en el Gobierno de Concentración.

Pero además—nos informan—le darán cuenta el ex Presidente de la República de las cuestiones locales del menocalismo.

Los señores Verdeja y Compte regresarán inmediatabente a Cuba.

EL JEFE DE LA POLICIA EN PALACIO

Estuvo anoche en Palacio tratando de entrevistarse con el Presidente, el Jefe de la Policía Nacional señor Enrique Pedro, haciéndolo con el Secretario Santovenia.

Obstáculos a la normalidad del teléfono

Un grupo de agitadores corta los circuitos ya reparados, para mantener la interrupción

Las reparaciones de las líneas y Cables telefónicos continúa; pero mientras los arreglan en algunos lugares, vuelven a cortarlos en otros los pocos huelguistas que aún quedan. Si las autoridades, de acuerdo con las leyes vigentes, no toman las medidas que el caso requiere, el total restablecimiento del servicio habrá de demorarse.

Los directores del disuelto sindicato mantienen las coacciones sobre los pocos obreros que quedan por regresar al trabajo.

Hoy ha vuelto otro nutrido grupo de distintos departamentos con el que se completa casi la totalidad del personal.

OPERADO EL HIJO MENOR DE ROOSEVELT

WASHINGTON, marzo 19. AP. John Roosevelt, de 18 años de edad, el más joven de los hijos del Presidente Roosevelt, fué sometido hoy a una apendiceptomía.

Los médicos que le operaron anunciaron que la intervención quirúrgica se realizó sin novedad.

La Policía tiene ya una pista segura de los autores, los que caerán en sus manos en breve

Ayer por la tarde visitaron nuestra Redacción los presidentes de los Centros Regionales, que eran portadores de un mensaje cariñoso de felicitación para el Conde del Rivero, Presidente de la Empresa editora del DIARIO, por haber resultado ileso en el atentado de que fué objeto en noches pasadas, y testimoniar su protesta contra el mismo.

Componían la Comisión los señores Vicente Fernández Riaño, Presidente de Honor del Centro Asturiano; los señores Emilio Castrillón y José Cortés, Vicepresidentes, y el señor Remigio Rubio, miembro de la Directiva. El señor José Pérez Cabo, Presidente del Centro Gallego, y el señor Jesús María Bouza, ex presidente del mismo. Dr. Miguel Angel Díaz, Presidente de la Asociación Canaria. Señor Avelino González, Presidente de la Asociación de Dependientes del Comercio. Señor Ramón Alvarez, Presidente de la Colonia Española de Cienfuegos.

Recibieron a dichos señores el Conde del Rivero, acompañado del Director del DIARIO, doctor José I. Rivero, y de los señores doctor Manuel Abril, Secretario de la Empresa; señor Celso González, Administrador, y de los señores Segundo Casteleiro, Rafael Palacios y Benito Bello, del Comité Administrativo.

El Presidente del Centro Gallego, señor Pérez Cabo, en nombre de la Comisión y de las instituciones que representaban, hizo uso de la palabra, significando al Conde del Rivero la satisfacción que sentían por haber resultado ileso en el atentado de que fuera objeto en días pasados, al mismo tiempo que exponían su protesta contra tal agresión, toda vez que tanto él como su hermano, el Director del DIARIO y los miembros de su familia están vinculados a la colonia española, y muy especialmente a los Centros regionales, cuyos miembros e intereses han sido en todo tiempo desinteresadamente defendidos por ellos, constituyendo el DIARIO el portavoz de su labor, de sus anhelos y aspiraciones, tendientes a engrandecer la obra social desarrollada en pro de sus asociados, y exponente de sus virtudes en el seno de la sociedad cubana, de la que forman también parte por los lazos familiares y sociales que a ella les han unido en esta hermosa tierra, lazos que son indestructibles, porque se afianzan en la lucha del trabajo y en el amor intenso de la familia.

Emocionado el Conde del Rivero contestó al señor Pérez Cabo, agradeciendo hondamente el mensaje de felicitación que se dirigía a su persona con motivo de la agresión de que fué objeto y que afortunadamente se frustró y de la que estimaba que era una venganza premeditada contra el DIARIO DE LA MARINA, ya fuere en su persona o en la de su hermano el Director del mismo, por la campaña contra los ácratas y comunistas, que con sus sistemas de lucha perturbadora trataban de destruir los grandes intereses industriales y comerciales, llevándolos a la ruina, sumiendo en la intranquilidad a las familias y acrecentando la penuria en todos los sectores, incluso en la clase trabajadora. Refiriéndose a la estimación de los miembros de los Centros regionales y sociedades españolas para su persona igual que para su hermano, cuya pluma había estado siempre al lado de las causas justas, dijo que el DIARIO DE LA MARINA, que no podía nunca olvidar su deber de velar y defender los valores morales y materiales de la colonia española, tan vinculada a la grandeza y desarrollo del país, que no podían separarse y desarraigarse aquéllos de ésta, porque el trabajo, la familia y la historia, el pasado y el presente lo exigían.

Terminó rogando a todos que fueran portadores de su gratitud a las juntas directivas y asociados en general, por esta demostración, que no olvidaría jamás, gratitud que entrañaba también la del doctor Rivero y la de todos los de esta casa, compenetrados con los ideales más grandes de españoles y cubanos.

En amena y grata charla pasaron unos agradables momentos los visitantes con los señores Rivero y las distinguidas personas que con ellos compartieron tan honrosa y cordial visita.

LA POLICIA TRABAJA SOBRE UNA PISTA PARA DAR CON LOS AUTORES DEL ATENTADO AL CONDE DEL RIVERO

MAS MENSAJES DE PROTESTA Y FELICITACION

La Policía continúa trabajando afanosamente para dar con los autores del salvaje atentado de que fué objeto, el viernes pasado, el Presidente de la Empresa del DIARIO DE LA MARINA, Conde del Rivero.

En poder de una pista, confían los agentes policíacos en que, en breve, serán descubiertos los terroristas en cuestión, cuya obra ha merecido la repulsa general.

MENSAJES RECIBIDOS

Continuamos ofreciendo la relación de personas y entidades que han enviado cables y telegramas al Conde del Rivero, con motivo del hecho de que fué víctima y del que, milagrosamente, salió ileso:

Doctor Carlos Manuel de Céspedes; doctor Benigno Souza; Pedro Pablo Kohly; Alfredo Zayas y O-Farrill; Juan Ignacio Elguera, Encargado de Negocios del Perú; doctor Edgardo Van-Caneghem; Fidel Espiñeira; The American Chamber of Commerce; Maurice F. Mc Govern; Sebastián Gelabert; Monseñor Sainz, Obispo de Matanzas; L. Casa, Supervisor del The National City Bank of New York; Robert Behren; Juan Palma Lara; Rdo. P. Cincolandia, párroco de Casa Blanca; Antonio Díaz; Mr. D. F. Wicker; Solís, Entrialgo y Cía.; El párroco de Hoyo Colorado; Juan de Dios García Kohly; Guillermo del Monte; Antonio del Monte; Manuel G. García; doctor Benigno Souza, hijo; Miguel Baguer; Carlos Solana; Andrés Arencibia Fuster; Elisio Argüelles; Raoul Menocal; Coronel Rosendo Collado; S. E. Herbert A. Grant Watson, Ministro de S. M. Británica; Narciso Pardo, Presidente del Centro de Cafés; Vicente Fernández Riaño; Conde de Diana; Manuel Méndez; Francis José de Arce; Mario B. Lens; Blas Casares; Guillermo García Tuñón; Desiderio Prado; Angel Cowley; Dr. Isune Chi Yu, Cónsul General de China; Iberia Foot Ball Club; doctor Fernando Barrueco; D. M. L. Maduro; Asociación de Cafés sin alcohol de la Habana; Lowry Company, Ltd.; Manuel A. Martínez; H. D. Hogan; Fernando Díaz Prieto; Manuel Osuna; Federico Morales; Carlos David Lowrenz; Antonio Mendoza; Martín F. Pella; Carlos Párraga y Sainz.

DE CAIBARIEN

CAIBARIEN, marzo 20. DIARIO. Habana. Numerosas personas me ruegan haga llegar al Conde del Rivero su satisfacción por resultar ileso en el atentado, enviándole felicitaciones. MARTINEZ ILLA, Corresponsal.

DE MANZANILLO

MANZANILLO, marzo 20. DIARIO. Habana. Sin distinción de ninguna clase, cuantos elementos forman esta sociedad han visto con disgusto el atentado de que ha sido objeto el Conde del Rivero. Cada día es mayor la admiración existente por el DIARIO y su Director «Pepín», como cariñosamente se le llama, por la valentía y cordura con que viene luchando por la verdadera estabilidad de nuestra República, libre de cuanto tienda a entorpecer la ordenada marcha de nuestras instituciones. CORONA, Corresponsal.

EN NUEVITAS

NUEVITAS, marzo 20. Excmo. Sr. Conde del Rivero. DIARIO. Habana. Esta Cámara de Comercio acordó en sesión extraordinaria celebrada anoche, protestar de la vileza cobarde del asesinato frustrado contra su persona, prueba evidente de la morbosidad social que tenemos que curar a todo trance, para la salvación de Cuba.—JOSE MANUEL HERNANDEZ, Presidente.

Un experto que reorganizará la policía de Cuba

Se modificará el sistema de vigilancia y se repondrá a muchos vigilantes antiguos

El capitán Albert B. Moore, antiguo miembro de la policía del Estado de Nueva York, nuevo técnico que ha importado Cuba para para que reorganice la policía de la Habana

Muy en breve—según nuestras noticias—se procederá a la reorganización total del Cuerpo de Policía.

Con tal motivo habrá cambios en el sistema de vigilancia, se aumentarán las plazas de policías y se cubrirán los puestos vacantes con elementos que ya sirvieron al Cuerpo en época anterior y con otros adictos al Gobierno.

EL DR. ALFREDO ZAYAS HA MEJORADO NOTABLEMENTE, DURANTE EL DIA DE AYER

Se ha acentuado durante la noche pasada la mejoría en el estado de salud del Dr. Alfredo Zayas, sin que pueda decirse que la gravedad ha desaparecido.

El último boletín, expedido a las ocho de la noche por los Dres. Díaz Albertini y Rodríguez Molina, que lo asisten, dice lo que sigue:

«El Dr. Zayas ha pasado el día más tranquilo que ayer; su pulso 80, temperatura 36-8, tensión arterial 170-100 y una eliminación normal de orina. El estado general se mantiene bueno y persiste todavía el estado de adinamía contra el cual se lucha en la actualidad».

El Consejo dejó el problema de los gobernadores para otra oportunidad, ya que algunos secretarios estiman que dichos cargos son del todo inútiles

Reanudó ayer su interrumpida sesión, después de las cinco de la tarde, el Consejo de Secretarios.

A las once de la noche se levantó la asamblea, que continuará hoy a las once de la mañana.

El asunto puesto sobre el tapete fué el de las alcaldías, cuestión que preocupa a numerosos elementos.

El caso de los Gobernadores Provinciales quedó para otra oportunidad, ya que algunos secretarios—entre ellos el Dr. Saladrigas como más destacado—vienen sosteniendo la necesidad imperiosa de suprimirlos por inútiles y costosos.

Para resolver el problema de las alcaldías se acordó, en principio, la creación de un Consejo Nacional de Sectores, encargado, como organismo político, de ofrecer la fórmula por la cual se han de proveer las plazas de alcaldes.

Este Consejo estará integrado, lógicamente, por abecedarios, menocalistas, marianistas y nacionalistas.

A él corresponde fijar las condiciones requeridas para asumir la Jefatura Municipal en cada localidad por los aspirantes y candidatos.

Sumario de esta edición:

	Páginas
Anuncios Clasificados	12 y 13
Ayuntamiento	2
Cables	14
Cables de España	9
Caricatura de Mariano Miguel	3
Cartel del Día (Teatros y Cines)	6
Columna editorial	3
Católica (cultos para mañana)	12
Crónica Habanera (Social)	5
Crucigrama	4
Defunciones	5
Escenario y Pantalla (crítica)	6
Farmacias de turno	4
Gacetillas	6
Guanabacoa al Día	5
Hacienda	2
Instrucción Pública	3
Habaneras	4
Matanceras	4
Mercantil	7
Música y Músicos	6
Obras Públicas	12
Palacio	3
Pasajeros por la vía aérea.	2
Política	3
Puerto	2
Radio y Electricidad	5
Sanidad	2
Sociedades Españolas	4
Sports	10 y 11
Tribunal de Sanciones (el juicio por el asesinato del polaco Ruberstein).	2
Telegramas del Interior	8
Viboreñas	6
LECTURAS	
Armonías (por G. Urrutia)	2
El Verbo hecho acción. (por León Ichaso)	2
Políticos y Prensa	9
Efemas y Veras (por J. Aristigueta).	9
Ingresos convenientes. (Por Antonio Escobar)	8
Tipos de la política económica (por Raúl Maestri)	14
Inventos, innovaciones y curiosidades	14
Ensalada	4

El actual Embajador de España en Wáshington pasará a París. El de Argentina a Wáshington

MADRID, marzo 20. (AP). — Los centros oficiales dicen que el Gobierno estudia el traslado del señor Alfonso Danvila, actual Embajador en Buenos Aires, a Washington y el de Cárdenas, que representa a España en los Estados Unidos, a París.

Danvila

Al propio tiempo se dice que la vacante que produciría el Sr. Danvila en la Argentina será ocupada por un prominente radical.

La Embajada de París está vacante desde que el señor Madariaga aceptó la cartera de Instrucción Pública.

Madariaga

La Hacienda estudia los presupuestos

Son satisfactorias las sumas recaudadas en los Distritos y Zonas Fiscales de la República

El Contador Central de Hacienda, según nos declaró ayer, se encuentra muy satisfecho del curso que llevan las recaudaciones del Estado por todos conceptos; éstas aumentan de día en día tanto en los Distritos y Zonas Fiscales como en las Aduanas de la República.

Ayer ha dado las órdenes oportunas a su personal, para que comience el trabajo y estudio del nuevo presupuesto que habrá de regir el día primero de julio del corriente año y que terminará el día 30 de junio de 1935. Esos presupuestos, espera el Contador Central que serán muy beneficiosos para la Nación y para los empleados públicos, especialmente para los que disfrutan de sueldos menores de treinta pesos mensuales.

Se ha descubierto en Morón que un japonés interceptaba todas las comunicaciones telegráficas

Hallaron alambres conectados a su casa. Las autoridades han abierto una amplia investigación

MORON, marzo 20.—DIARIO. Habana. (Por telégrafo).—Por el personal de Comunicaciones ha sido descubierta una interrupción en la línea telegráfica de Morón a Violeta, pudiendo comprobarse que en la azotea de la casa situada en la calle Martí 167, propiedad del japonés Simón Sumatu, habían colocado unos alambres que bien pudieran ser empleados en el servicio de espionaje. Ha llamado poderosamente la atención este hecho.

También pudiera ser que dichos alambres fueran colocados, intencionalmente, durante la última huelga de Comunicaciones.

Las autoridades actúan.—PILA, Corresponsal.

LOS CONGRESISTAS MEDICOS LLEGARON A PANAMA, AYER, DE PASO PARA VENEZUELA

COLON, Panamá, marzo 20. (AP.) Los componentes del Congreso médico Panamericano que estuvieron de paso en la Habana, llegaron a esta ciudad hoy e hicieron una visita al presidente Arias. Después asistieron al lunch ofrecido por la Asociación Médica de la Zona del Canal, saliendo hacia Caracas a las tres y veinte de la tarde.

M.E.C.D. 2016

RAFAEL CARRERA ES EL UNICO ACUSADO POR LA MUERTE DEL POLACO JACOBO RUBERSTEIN

Fué prorrogada por diez días la bonificación de recibos para el ejercicio corriente

El plazo concedido por el Alcalde de la Habana para la amnistía fiscal vencerá el día siete de abril próximo y la nueva prórroga concedida terminará el 29 del actual

El Alcalde Municipal Dr. Miguel Mariano Gómez, ha prorrogado por diez días la bonificación del cinco por ciento de los recibos del ejercicio corriente, que se abonen en las taquillas. Dicha prórroga vencerá el día 29 del corriente mes.

El plazo de la amnistía fiscal vence el día 7 de Abril próximo.

LA RECAUDACION MUNICIPAL

El movimiento de recaudación ayer en el Ayuntamiento, anota un record en los ingresos, pues hace mucho tiempo no alcanzaba tales cifras.

Ejercicio corriente, ingresaron	$70.841.87
Consejo Provincial	6.280.05
Transporte	289.15
Vehículos inscriptos (33)	3.626.06
Espectáculos	244.97

ESTADO DEL TESORO MUNICIPAL

Existencia en Caja del ejercicio corriente $299.431.59.

De Resultas, $121.184.26. Consejo Provincial, $31.958.33.

Presupuesto Extraordinario, $432.94. Depósitos de todas clases $97,398.87. Total, $441,405.99.

NOMBRAMIENTOS

He aquí los nombramientos firmados ayer: Marcelino Lasa, Agente de Zona del Departamento de Gobernación; Joaquín Ruiz Parets, escribiente de la Comisión de Impuesto Territorial; Alejandro Buttari, oficial segundo de Transporte y Locomoción del Departamento de Gobernación; Armando Perdigón, Jefe de Negociado de segunda clase, de Impuesto Diversos, adscripto al Departamento de Administración de Impuestos; Departamento de Incendios, fueron nombrados bomberos: Roberto Robau Rogelio Dolz, Julio C. Muñiz, Ramón Reinaldo, Roque Torres, bombero; Departamento de Impuestos: José L. Bringuier, Oficial primero Interventor, de la Sección de Intervención del Departamento de Contaduría; Julio Collazo, Oficial tercero de Industria, Comercio y Profesiones, en el Departamento de Administración de Impuestos, Ireno Sibila, Mecanógrafo del Departamento de Administración de Impuestos, Sección de Investigación y Comprobación del mismo. Domingo Placeres y Brito, Oficial segundo Auxiliar de Impuesto Territorial, Departamento de Administración de Impuestos; Srta. Concepción Morales Rovirosa, Oficial tercero de la Sección de Libramientos y Nóminas del Departamento de Contaduría; Srta. Pilar Franco, Jefe de Negociado de segunda clase, de la Sección de Investigación del Departamento de Contaduría.

SOLICITANDO BECAS

Ayer se recibieron varias solicitudes de Becas para distintos planteles de enseñanza.

BAJAS DE CONTRIBUYENTES

Por haber liquidado sus negocios comerciales, pidieron se les diera de Baja en el Registro de Contribuyentes del Municipio, los señores Duarte y Uriarte, taller de encuadernación, Belascoaín 13; Andrés Baez, venta de leche, Pérez 54; Domingo Veitia, de la finca urbana, Antón Recio 64, que ha sido demolida.

Armonías

(Por GUSTAVO E. URRUTIA)

HE LEIDO la versión que ofrece el semanario «Denuncia» como artículo de fe acerca de los sucesos de Trinidad, y aunque me hace sonreir la técnica obsoleta usada por el redactor para defender al A. B. C de las inculpaciones que le hacen ciertos sectores de la opinión pública, me hubiera abstenido de criticarla, a no ser porque en ese alegato se me hace aparecer respaldando las acusaciones del A.B.C. contra el comunismo y el grausismo.

La última parte, dedicada a elogiar mi actitud, contiene un párrafo con este sofisma:

«La legislación anti-racista del actual gobierno pugna con la demagogía racista propugnada por los irresponsables del grausismo, y así lo comprende bien y lo destaca la pluma del señor Urrutia».

Se alude a mis «Armonías» del día 14 consagradas a ponderar el aspecto anti-racista del Decreto-Ley número 51.

Esta arcaica manera de arrimar la brasa a la sardina tuvo su boga en el periodismo de otros tiempos, a condición de que hubiera brasa y sardina; pero en los casos como el mío, dejaba de ser lícita y elegante porque, evidentemente hay sardina pero no puede decirse que yo aportara la brasa.

Mi alusión al grausismo precisamente señalaba la injusticia y el apasionamiento racista de quienes acusaban de demagogia negrófila al Gobierno de Grau, porque había concedido determinadas reivindicaciones populares que favorecían al negro como a los demás elementos subestimados, y prescindido de algunos exclusivismos racistas.

Lo cierto es que, lejos de censularla yo por lo que se le imputaba como exceso de consideraciones al negro, reconocía que se había quedado corto y señalaba el contraste de que sus acusadores, al ocupar el Poder, han legislado como nadie y como nunca contra el racismo, y que si los «auténticos» padecieran iqual apasionamiento político que sus opositores, ahora estarían acusando al Gobierno, con idéntica injustisia, de «soliviantar a los negros».

Creo haber hecho bien con mantenerme al margen de esta enredada cuestión de Trinidad, de la que surgen tantas versiones contradictorias como sectarismos han concurrido al análisis de los hechos lamentables. Acaso, ni aun despuiés del fallo judicial se conozca la verdad verdadera. Por lo mismo opino que toda la gente de buena voluntad debe contribuir al estricto cumplimiento del Decreto-Ley número 51, para que ni allí ni en parte alguna se repitan esas escenas ni se susciten más cuestiones racistas.

Las dos últimas versiones son distintas entre sí y contrapuestas a la del Comité para la Defensa de los Derechos del Negro. El ex-Alcalde de Trinidad—nacionalista — dice que los negros hicieron agresión como secuaces del machadato, y que allí no hay ni puede haber problema de razas. Por su parte «Denuncia» afirma que atacaron como negros sublevados por los comunistas instigadores de la hostilidad racial.

Por cierto, que «Denuncia» incurre en las mismas ingenuidades que han caracterizado los alegatos del A.B.C. siempre que este sector ha tenido que defenderse contra las acusaciones de negrofobia: achacarlas a la malquerencia de un tercero; lo cual implica una paladina confesión de incapacidad política que no creo que esté en su mente.

Para el A.B.C.—según «Denuncia»—el negro sigue siendo una masa inerte capaz de «comulgar con ruedas de molino», como reza el primer manifiesto donde negó su participación en la «campaña de pepelitos».

¿No sería mejor imponerse un riguroso y diáfano plan de conducta que hiciera absurda toda sospecha? ¿Puede prosperar un sector que no posea bastante superioridad mental para anular las maniobras de sus rivales? ¿No hay ni siquiera previsión para desenmascararlos a tiempo? La táctica de inhibirse para ofrecer luego explicaciones me parece contraproducente.

También me aparece ingenuo el presentar ahora a los blancos de Trinidad como mansas palomitas esperando en el parque a que los negros **irrumpan** en el sector blanco y los atropellen. Este género de exageraciones desvirtúa todo el alegato y da pie a los enemigos de la insignia verde para arreciar su campaña calumniosa.

Tanto el señor Pettersen como «Denuncia», aluden, como cosa natural y respetable, a cierta avenencia entre blancos y negros, después de la Revolución, para mantener las costumbres exclusivistas, y afean a los negros el quebrantamiento del concierto.

¿Es lícito que un lider nacionalista y el órgano oficial del A.B C., o sea, que dos representaciones revolucionarias asuman hoy la misma actitud de las autoridades de Santa Clara cuando la masacre del Parque Vidal? ¿Es que no hay más que un Iturralde en Cuba?

Por fortuna para el prestigio revolucionario del A.B.C., los abecedarios han tenido una eminente participación en el Decreto-Ley número 51, lo que viene a significar que entre el alegato del semanario «Denuncia» y la novísima actitud del A.B.C. no hay una perfecta concordancia.

Pide la Lonja a la Hacienda no excluya de los beneficios de la Amnistía a los alcances-reparos

Los nacionalistas de Cienfuegos piden que se ingrese en el Municipio la cantidad que les corresponde por el decomiso de 64,000 pesos en oro. Proyecto para pagar la deuda flotante

NOTICIAS DE HACIENDA

El Tesorero General de la República señor Diego Franchi, no concurrió ayer a su despacho por encontrarse ligeramente enfermo.

PIDE LOS BENEFICIOS DE LA AMNISTIA

La Lonja del Comercio se ha dirigido en escrito al Secretario de Hacienda interesando, que de acuerdo con lo dispuesto en el Decreto número diez se excluya de los beneficios de la Amnistía Fiscal a los Alcances-Reparos que estuviesen pendientes de resolución en la Junta de Protestas.

INTERESAN LA MULTA PARA CIENFUEGOS

Ha sido presentado un escrito al Secretario de Hacienda que firman miembros de la agrupación «Pro Unión de los Nacionalistas de Cienfuegos», interesando la cantidad que corresponde al Estado por el decomiso de $64.000 en el puerto de Cienfuegos, de cuyo contrabando de oro dimos cuenta oportunamente, para que engrose en los fondos destinados al Acueducto, y para continuar las obras de la carretera a La Esperanza, o para el arreglo de las calles de la ciudad cienfueguera.

PLAN PARA PAGAR LA DEUDA.

El señor Ricardo Galbis, ha presentado al Secretario de la Presidencia y éste lo remitió ayer al de Hacienda,una esquema de un plan para el pago de la deuda flotante y aumento del efectivo circulante.

EL ESTADO DE LOS PAGOS Y RECLAMACIONES PENDIENTES

El Secretario sin cartera, interino de la de Hacienda doctor Carlos Saladrigas, firmó ayer un Decreto por el que dispone, que por los Pagadores correspondientes se informe, en cada caso a los interesados y cuando éstos lo soliciten, del estado de pago o reclamación que tengan pendiente, a cuyo efecto dichos Pagadores podrán solicitar, a su vez, la de Contaduría Central de Hacienda de la Intervención General de la República, y de la Tesorería, las informaciones en relación con las solicitudes de fondos en trámite.

La Contaduría Central, la Intervención General y la Tesorería General de la República, suministrarán solamente a los Pagadores los informes que éstos soliciten referentes a situaciones de fondos y órdenes de adelanto en curso.

No se suministrarán informes sobre pagos directamente a ninguna persona, a no ser por los Pagadores a quienes corresponda efectuarlos y únicamente cuando éstos sean solicitados por los interesados o sus representantes legales.

PARA LA REVISION DEL REGLAMENTO DEL IMPUESTO A LOS LICORES, SE TENDRA EN CUENTA LA OPINION DEL COMERCIO Y LA INDUSTRIA

El Jefe de la Sección del Impuesto de 35 millones señor Bienvenido Martínez, según nos informó ayer, está esperando el regreso de los Estados Unidos del Secretario de Hacienda doctor Martínez Sáenz para proceder enseguida a la revisión del Reglamento del impuesto de alcoholes, licores etc., teniendo el propósito de convocar a los Industriales y comerciantes, para un cambio de impresiones, a fin de tomar en cuenta sus opiniones antes de llevar a cabo cambio en el aludido Reglamento.

También tiene el propósito de solicitar del Secretario de Hacienda aumento de personal en cuanto a Inspectores, pues con el número que cuenta la Sección no es suficiente para atender debidamente a la fiscalización de ese impuesto. Por lo menos, nos dijo, necesito cuarenta plazas más de Inspectores para cubrir todas las atenciones de vigilancia e inspección de los impuestos que tiene a su cargo, que son muchos y de gran importancia para las recaudaciones del Estado.

SE ORDENA LA DETENCION DE UN ACUSADO DE HABER AGREDIDO A UN JOVEN

En el centro de socorro del Vedado fué asistido José Miguel Díaz Ascuy, de 25 años de edad, barbero y vecino de 4 número 12, apreciándosele una herida de cincuenta centímetros de extensión, que le produjo al agredirlo con una navaja barbera un individuo nombrado Pedro, más conocido por «Candela», con el cual sostuvo un disgusto en 10 y 5, en dicha barriada, dándose a la fuga.

El paciente se negó a exponer quien había sido su agresor, pero uno de sus hermanos nombrado Basilio Díaz, dió cuenta de ello a la policía, siendo con tal motivo buscado el acusado, cuyo actual paradero se ignora.

EL CONSULTOR DE PALACIO

Para entrevistarse con el Presidente de la República estuvo anoche en Palacio el consultor del mismo doctor Luis Machado.

Una señora de noventa años desapareció

Se hallaba gozando de buena salud. Es buscada en la sierra por donde acostumbraba andar

HATO DE GUANE, marzo 20.—DIARIO. Habana.—Está siendo alarmante el hecho de que la señora Francisca Solana Hernández haya desaparecido de su domicilio, en Montezuelo, el miércoles por la tarde.

La señora Solana, aun cuando cuenta 90 años de edad, se encontraba en perfectas condiciones de salud. Al salir, según me informan, no hizo demostraciones ni indicaciones de ninguna clase, que pudieran indicar que la anciana premeditara algún fin trágico. Se la busca con insistencia por las «Cuchillas de Montezuelo» y demás lugares, temiéndose por su vida. La señora Solana tiene en esta localidad numerosa familia, hijos, nietos y biznietos, los cuales se desesperan de encontrarla.

El Ejército también ha practicado cuantas investigaciones ha creido necesarias, pero sin resultado satisfactorio hasta el presente. Numerosos grupos de vecinos y amigos de la familia Solana se organizan para recorrer los campos, y a diario se les ve por la cordillera de Guaniguanico y por todos aquellos lugares de mayor peligro, buscando sin cesar.

La creencia general es que la anciana salió para esta localidad, donde reside su hijo político, señor Manuel Piña, extraviándose; y que, dada su edad, las malas noches, hambre y frío que ha pasado se encuentre moribunda. GERARDO G. LEBREDO, Corresponsal.

RETIRO EL FISCAL LA ACUSACION CONTRA TRUJILLO, JUAN RAMON E INESTRILLA EN LA CAUSA POR EL ASESINATO DE RUBERSTEIN

La mantuvo solamente contra Rafael Carrerá, para quien pidió pena de muerte, por asesinato consumado, y más de 12 años por asesinato frustrado en la persona de Rafael Rodríguez Pol

Después de practicadas las pruebas en el juicio del proceso instruído por el asesinato consumado del polaco Jacobo Buberstein y del frustrado de Rafael Rodríguez Pol, en la Quinta Avenida del Reparto La Coronela, el 25 de julio de 1932, el Ministerio Fiscal, representado por el doctor G. Barrientos retiró la acusación que tenía formulada contra el ex comandante Santiago Trujillo Martínez, el ex jefe de los Expertos Juan Ramón Remírez de Estenoz y el ex sargento de la Sección de Expertos Pedro Inastrilla Durán, por considerar que no tomaron participación en los hechos, como lo alegaron sus defensores doctores Heliodoro Gil, Julián Montiel y Manuel E. Sainz Silveira, manteniéndola contra el ex teniente coronel Rafael Carrerá Ferrer, para quien interesó la pena de muerte por el delito consumado y la de catorce años, ocho meses y un día por el frustrado. Inastrilla fué puesto en libertad por no haber ninguna causa pendiente contra él, no así Trujillo, al que se siguen varios procesos que pronto conocerá el Tribunal de Sanciones, ni Ramón Remírez de Estenoz, a quien también se siguen otras causas.

El juicio que nos ocupa fué breve, comenzando a los dos y media de la tarde y terminándose poco después de las cinco; tuvo efecto ante el Tribunal Provincial de Sanciones, que quedó integrado por los magistrados doctores Norberto Mejías, presidente; Luis León Merconchini, Luis M. Rodríguez de Cárdenas, Manuel A. Romeu y José del Valle Moré; fungió de secretario el doctor Enrique de los Reyes Gavilán; de fiscal, el doctor G. Barrientos y de alguacil el señor Enrique López. En las defensas, los doctores Heliodoro Gil, que abogó por Carrerá y Trujillo; Julián Montiel, que defendió a Juan Ramón, y Manuel E. Sainz Silveira, que patrocinó a Inastrilla.

LOS ENTREGO POR ORDEN DE CARRERA

El primer procesado que es invitado a hacer sus descargos es Inastrilla, el que niega los hechos que se le imputan y relata, a instancias del ministerio público, que el 25 de julio de 1932, llegó a la Sección de Expertos, en cuyo calabozo ya estaban detenidos Buberstein y Rodríguez Pol, sin que hubiere intervenido en el arresto de ambos, que fué practicado por miembros de la Policía Nacional. Pocos minutos después de su llegada fué llamado por Carrerá el exteniente Juan Ramón y como no estuviera acudió él a la llamada, como sargento del Cuerpo. Carrerá le dió la orden de entregar a los presos a una pareja del Ejército que allí estaba, cumpliendo él la orden de su superior jarárquico, a la cual no era posible que se resistiera y sin que supiera el fin que se perseguía con la entrega.

Los presos estaban a la disposición de Carrerá y ni Juan Ramón estaba en los Expertos cuando los llevaron ni cuando él los entregó, pues el ex teniente llegó mucho después de la repetida entrega; tampoco vió a Trujillo ni en compañía de Carrerá ni en ninguna parte del despacho de éste. La orden de Carrerá fué la siguiente: «Entregue esos dos individuos que hay a mi disposición a la pareja.»

Aseguró Inastrilla que Juan Ramón no podía saber que allí estaban detenidos Buberstein y Rodríguez Pol, los cuales fueron introducidos en una máquina pequeña y sacados por los dos soldados, desconociendo el procesado lo que ocurriere después, pues no se ocupó más del asunto. Hace protestas de que él sólo dice la verdad y que supo la triste suerte de los detenidos al ser arrestado, después de la caída del Gobierno de Machado. También dijo que él vió que los dos soldados llevaban un sobre largo, parecido a los oficiales, pero no sabe su contenido.

DICE QUE NO TOMO PARTICIPACION

Rafael Carrerá es el segundo procesado que presta confesión. Lo hace, como en veces anteriores en que ha sido juzgado, con desenvoltura, aplomo y resolución, rebatiendo las preguntas acusatorias que le hace el fiscal y proclamando que él es inocente de este hecho y de los que se le imputan.

Comienza diciendo que siempre que él ha recibido órdenes superiores y se ha visto obligado a cumplirlas, lo ha confesado, pero que en este asunto no puede decir que la recibió, porque no es así. Nada conoce del suceso que se juzga; sólo sabe que estando en la prisión Trujillo y Fors le hicieron saber que él estaba acusado y le agregaron que no podía ser que él estuviera complicado, porque no era jefe de Policía en la fecha del crimen; pero él, Carrerá, les contestó, que sí, que lo era, pero que desconocía en lo absoluto a qué se refiriera la acusación formulada contra él por el asesinato de Buberstein y el frustrado de Rodríguez Pol.

No se explica el procesado cómo, a pesar de haber sido detenidas las víctimas en los Expertos no constara nada relativo a su arresto. Hizo hincapié Carrerá de que él siempre se portó bien como jefe de Policía, no maltrató a nadie y siempre dió garantías para la vida de los que eran arrestados por sus subordinados, como por ejemplo, dice, en el caso de Arjona, protagonista del tiroteo en Luyanó en agosto de 1931.

También dijo que el día del crimen no fué ningún soldado a la Jefatura de Policía, ni recibió orden ninguna de entregar los presos, ni había motivo para que él mandara a matar a los detenidos; también expuso que ese día no llamó a Juan Ramón ni a Inastrilla para que entregaran a nadie y que pudo haber hablado con el segundo, pero no para el caso que se ventila.

Igualmente dijo que, a pesar de habérsele dado muerte a Calvo y de haberse practicado numerosas detenciones, entre ellas la del doctor Carrera Jústiz, Jr., nada ocurrió ese día que pudiera imputársele a la Policía; que el Ejército Nacional se hizo cargo del mando de todos los Cuerpos de Policía, que quedaron militarizados desde la muerte de Calvo y que Ainciart y el ex comandante Fernández de Lara quedaron al frente de los dos distritos militares en que se dividió la Habana y el ex comandante Baxter fungía de ayudante de él y que mientras él estuvo de jefe de la Policía no se cometieron crímenes por miembros de ese Cuerpo. A preguntas de su defensor, doctor Gil, expuso que, de acuerdo con la Ley Penal Militar todos los miembros de las fuerzas armadas están en la obligación de cumplir las órdenes recibidas de sus superiores, incurriendo en penas los que no obedecían.

TAMPOCO TUVO PARTICIPACION

Negó también su participación el ex comandante Trujillo, Jefe de la Policía Secreta en aquel entonces, desconociendo cuanto se relaciona con el crimen que se investiga, del que supo por lo que le contra Carrerá en la prisión y al cual dijo que tenía entendido que él, Carrerá, no era jefe en esa época, sino que lo era Ainciart, que comandaba uno de los distritos militares en que se dividió la Habana, recordando que Ainciart «estaba envenenado» en aquellos tiempos, porque no se cumplían las órdenes tal como él las interesaba.

Recuerda también que Mansip, jefe de la Policía de Marianao, le contó algo de un sujeto que había sido hallado muerto en la Coronela y que fué recogido por la Policía de ese término, y se refiere, igualmente, a la labor de la Policía persiguiendo a los obreros que daban actos de calle, como los han seguido dando—agrega el procesado—y que se dió la orden de disparar contra ellos. Respecto a las diarias conferencias de los jefes de Policía y del general Herrera en Palacio, dijo que era éste quien daba las órdenes que ellos recibían y actuaban de acuerdo con sus instrucciones, llegándose al caso de no ser recibidos en Palacio hasta que no llegaba Herrera. Y terminó diciendo que él no tenía soldados a su disposición, que muy raras veces conferenciaba con Carrerá.

NO ESTABA EN LA JEFATURA

Juan Ramón Remírez de Estenoz, es el último procesado que declara. Aseguró que no estaba en la Jefatura de los Expertos cuando llegaron los detenidos ni cuando se los llevaron; que el 25 de julio de 1932 él se retiró, como de costumbre, a las cinco y media de la tarde, volviendo entre nueve y diez; que no le dieron cuenta de la detención y que desconoce todo cuanto se relaciona con el crimen.

Que él no intervenía en lo absoluto en la persecución de elementos oposicionistas; que la Sección de Expertos estaba dividida en tres grupos, uno de los cuales se dedicaba a esas actividades, sin que él tuviera mando sobre esos hombres, pues sólo se dedicaba a la persecución del vicio y a la investigación de delitos comunes. Que Ainciart llevó a determinados hombres, al hacerse cargo de la Jefatura de Policía, para cometer los crímenes, entre ellos Peñate, Sampol, etc.

Y dijo también que él no cumplió ninguna orden, puesto que no la recibió al respecto de Buberstein y Rodríguez Pol y que Inastrilla siempre actuó cumplidamente como sargento de los Expertos, y hasta fué herido en el tiroteo de Luyanó.

EN FAVOR DE INASTRILLA Y JUAN RAMON

Sucesivamente, las defensas de Inastrilla y Juan Ramón presental a Tribunal numerosos testigos que abonan en la conducta y caballerosidad y procedimientos honrados y legales en el cumplimiento de su deber, de dichos procesados, a los que conocen desde hace tiempo.

Son los doctores Mario E. Montero, Presidente de la Sala Segunda de lo Criminal de la Audiencia y Leopoldo Sánchez, juez correccional de la Sección Tercera, quienes conocen a Inastrilla desde hace veinticinco años. Extensamente se refirieron los doctores Montero y Sánchez a la actuación de ambos ex agentes de la autoridad. quienes le merecen el mejor concepto.

A continuación los doctores Barreras, Barroso, Quadreny, Valladares y Jiménez ratifican sus informes rendidos en la causa como médicos forenses y como peritos armeros.

También hablan en favor de Juan Ramón e Inastrilla el doctor José Acosta, Cecilio González del Valle, Rafael García, Antero Rivero, perteneciente al ABC y que era y continúa siendo empleado de la Sección de Expertos; Antonio Falcón, de la Policía Nacional; Fernando de Cossío, Israel Pedroso, Arturo Nespereire, que también se refirió a detalles favorables de Carrerá, el doctor Gabriel García Echarte, Manuel R. Puentes y Jesús Castelló Montenegro, quienes convinieron en que los citados procesados Juan Ramón e Inastrilla fueron excelentes miembros de la Sección de Expertos y nunca intervinieron en los crímenes que cometieron los agentes de la Dictadura. Los doctores Sainz Silveira y Montiel, estimando que con el dicho de esos testigos en favor de sus patrocinados bastaba, renunciaron al resto de la prueba en tal sentido producida.

LAS PRUEBAS DE CARGO

Rafael Rodríguez Pol, el superviviente de la tragedia, testigo que declara después del doctor Leopoldo Sánchez, dice al Tribunal lo que ocurrió el 25 de julio de 1932. Ese día fué detenido en San Nicolás y Zanja acusado de hacer demostraciones de calle y también lo fué Jacobo Buberstein. Llevados a los Expertos, fueron introducidos en el calabozo, de donde los sacó Inastrilla y los entregó a una pareja de soldados, los que los condujeron a la Quinta Avenida, donde les ordenaron que se bajaran y una vez hecho esto, los acometieron a tiros, dejando muerto en el acto a Jacobo y a él moribundo, pudiendo el declarante llegar hasta una casa vecina, después que la máquina de los agresores marchó, siendo atendido en la casa y recobrándose algún tiempo después de las heridas recibidas.

Precisó detalles de cuanto ocurriera: uno de los soldados, estando él aun en el calabozo, lo amenazó por el ventanillo con un revólver diciéndole: «Qué buena cabeza tienes para entrarte a tiros»; recordando también que Inastrilla, a la pregunta de uno de los soldados sobre el destino de los detenidos, le dijo: «Cállese la bosa. Usted es bobo».

Recuerda, igualmente, que los soldados hablaron, estando en la Quinta Avenida, de que si no encontraban al comandante tendrían que volver y que al llegar cerca del lugar del crimen uno dijo: «Ten cuidado que aquí nos entraron a tiros». A Buberstein le dijeron: «Ahora nos tienes que decir toda la verdad de los papeles que te hemos cogido» y a él le preguntaron si tenía miedo, contestándole que como no había cometido delito alguno, no podía tenerlo. Los disparos fueron numerosos: primero uno y después cuatro o cinco más a cada uno; no conoce los nombres de los soldados en cuestión.

Desconoce Rodríguez Pol la existencia de la orden de Carrerá y si éste se la diera a Inastrilla, que, por cierto, los trató bien durante su permanencia en el calabozo. A Juan Ramón no lo vió en las oficinas de los Expertos. La detención de él y de Jacobo fué sobre las siete de la noche y la entrega a los soldados fué de nueve a diez.

Oscar Rodríguez Seguí, padre del anterior expuso en parecidos términos, lo que su hijo ha relatado, aunque agregando que Rafael le dijo que las palabras de Inastrilla fueron las de que «Ya ustedes saben lo que tienen que hacer». Pero llamado posteriormente, Rafael ratificó su dicho ante el Tribunal sobre las palabras de Inastrilla, o sea: «Cállese la boca. Usted es bobo».

Alfonso González Suárez, miembro de Defensa Obrera Internacional, declaró que practicó investigaciones para conocer los detalles del crimen y sus participantes, pudiendo decir que con motivo de un acto de calle de los obreros contra Machado, se ordenó el asesinato de Buberstein y de Rodríguez Pol, que se llevó a cabo en la forma ya conocida. Sabe que las palabras de Inastrilla fueron: «No sea bobo, ya usted sabe lo que tiene que hacer», al contestar al soldado que le preguntó si llevaban a los detenidos al Príncipe. Y agrega que el asesinato de Rafael se debió a que lo confundieron con Oscar Rodríguez Pol. su hermano, que era secretario de Defensa Obrera Internacional.

Dice González Suárez, que una persona que se ha interesado por uno de los procesados le dijo que el crimen fué una combinación de Carrerá y Trujillo; el fiscal interesa que le diga el nombre de esa persona, contestando el testigo que le permita reservárselo. así como la Policía se reserva el nombre de sus confidentes. más como el fiscal insistiera y le dijera que todo hombre cívico está obligado a aportar datos al Tribunal conociéndolos y que se trata de una petición de pena de muerte. el testigo mira a uno de los señores que presenciaban el juicio muy cerca de él y se sonríen ambos. Y termina diciendo que fué Inastrilla quien tal cosa dijera.

Terminadas las pruebas el fiscal informó manteniendo, como antes decimos, sus cargos sólo contra Carrerá—tras la lectura de las conclusiones definitivas en el sentido que hemos expuesto al comienzo. Y terminó el acto con el informe del doctor Gil, que abogó por la absolución de su defendido Rafael Carrerá.

R. Méndez Peñate obligará a la Compañía de los Tranvias de Camagüey a pagar $0.23.

Cincuenta y un sindicatos obreros quedarán disueltos por no haberse acogidos a los Decretos 3 y 63, aunque podrán de nuevo organizarse en un plazo de 30 días. Otras noticias

De hoy a mañana el doctor Rodolfo Méndez Peñate, Secretario del Trabajo dictará una resolución por la que obligará a la empresa de tranvías de la ciudad de Camagüey a cumplir lo pactado con sus obreros, al solucionarse el conflicto que existió durante varios días ó lo que es lo mismo, a abonarles la suma de 23 centavos por hora.

En nuestra edición anterior dimos cuenta de que los tranviarios de Camagüey habían protestado contra la empresa por «incumplimiento de lo pactado». Esto es que el fallo ó laudo dictado por la Secretaría del Trabajo obligaba a la referida compañía a abonar aquella cantidad de dinero, pero, después de firmado el pacto, al pagar a sus obreros, solo les abonó a razón de veinte centavos.

300 SINDICATOS

El doctor Méndez Peñate, Secretario del Trabajo, remitió ayer a la Secretaría de Gobernación, una relación completa de los trescientos sindicatos obreros que están inscriptos en el Departamento, de los cuales 51 han infringido el Decreto número 3, de 6 de febrero último y que lo comprende el más tarde promulgado con el número 63, por lo que serán disueltos de acuerdo con las leyes vigentes.

Los sindicatos que han de ser disueltos ,tienen treinta días de plazo para poder organizarse de nuevo.

SECRETARIO PARTICULAR

Por Decreto Presidencial fué nombrado ayer el señor Manuel D. Lanier, Secretario Particular del Subsecretario del Trabajo, con el haber anual de un mil pesos.

DISOLUCION DE UN SINDICATO

El Administrador de la Industria Alfarera Cubana, de Calabazar, ha solicitado del Secretario del Trabajo la disolución del «Sindicato de Alfareros de Calabazar», adherido al Sindicato La Mundial, debido a que con fecha 7 de los corrientes, los obreros presentaron un pliego de reivindicaciones y 48 horas mas tarde se declararon en huelga con perjuicio de la industria referida.

INCUMPLIMIENTO DE CONTRATO

El doctor Mendez Peñate, Secretario del Trabajo, recibió ayer una comunicación de los colonos del central «Manuelita», ubicado en Santa Clara, propiedad de la sucesión de Falla Gutiérrez y Cía., denunciando a dicha empresa, la que después de haberse comprometido con ellos a moler primeramente la caña quemada, no lo ha hecho así, habiéndose perdido una gran cantidad que se encontraba en esas condiciones.

Este problema ha sido trasladado al Negociado de Tramitación y Conciliación para su estudio y resolución.

Depuración de los militares delincuentes

El ABC Internacional anuncia una campaña depuradora, contra todo lo que resulte inmoral

Con fecha de ayer celebró junta directriz la organización ABC Internacional, con objeto de tomar importantes acuerdos sobre la intensa campaña que desplegarán en breve contra la parte del ejército maculada por distintas causas, donde hay individuos que aun tienen que saldar sus cuentas con la justicia por atropellos cometidos en la época de la dictadura, y a cuyo efecto se están recopilando toda clase de datos y pruebas para hacer las correspondientes denuncias ante la autoridad competente.

También a propuesta del joven Reinaldo Següí, figura máxima de la organización se comenzará una dura campaña contra los prestamistas usureros, contra los monopolios, contra los billetes de lotería, y contra todo aquello que por algún motivo constituya una verguenza nacional, y a este fin se ha comenzado también a reunir los datos necesarios para hacerle una exposición detallada al Honorable señor Presidente de la República.

UN LESIONADO

Trabajando en un molino que está situado en Municipio y Luco, se produjo lesiones de carácter grave, José López Aguirre, de 19 años de edad y vecino de Luyanó 68.

Los obreros de la aguja no han ido a la huelga

El Sindicato de la Aguja no está adherido a ningún otro organismo ni decretó el paro

Complacidos publicamos, como rectificación, la carta que el Sindicato Nacional de Obreros de la Industria de la Aguja, nos dirige, no sin felicitarle por su gallarda y digna actitud:

«La Habana, marzo 20 de 1934.

Sr. Director del DIARIO DE LA MARINA.

Señor:

Me he enterado con gran sorpresa, que en la edición de ese diario, correspondiente a la mañana de hoy día 20 de marzo, se publica una noticia en la cual se expresa que el Sindicato Nacional de Obreros de la Industria de la Aguja, acordó en asamblea celebrada en su domicilio social, Barcelona No. 18, altos, continuar una huelga, que según dice la noticia sostiene este Sindicato, y creo Sr. Director, que ha sido Ud. sorprendido en su buena fe, toda vez que este Sindicato no ha decretado huelga de ninguna clase y en el local social no se ha celebrado asamblea desde hace un mes por lo menos.

Asimismo me place comunicar a Ud. que este Sindicato está dirigido por hombres que hacen un motivo de honor, el ser única y exclusivamente compañeros de los demás sindicados y nunca dictadores de modo que para decretar una huelga o tomar una medida de esa u otra índole cualquiera que afecte a la colectividad, se consultaría la voluntad de los sindicados y por su voluntad expresa como mandatarios y no como mandantes, se actuaría entonces de acuerdo con lo que las circunstancias demanden.

Este Sindicato, Sr. Director, es libre, es decir, no está adherido a ninguno de los organismos denominados máximos, local ni nacional, por no estar conformes con los procedimientos puestos en práctica por los dirigentes de estos organismos, como tampoco este Sindicato es responsable de que por el Gobierno se tolere que haya un grupo de individuos que ostentando un nombre que no les corresponde traten de introducir el confusionismo y la agitación, publicando manifiestos, donde falsamente se toma el nombre de este Sindicato para hacer ciertas declaraciones que solo tienden a provocar situaciones que redundan en perjuicio de los trabajadores.

Rogándole que publique una nota o si es posible esta carta aclaratoria de la falsedad de la noticia publicada, queda atentamente,

José A. MIRANDA
Secretario General.

PRONTO COMENZARA A FUNCIONAR LA ESCUELA INDUSTRIAL DE ORIENTE

El Secretario de Instrucción Pública, doctor Jorge Mañach, dispuso en el día de ayer que se mandase a buscar con carácter urgente al señor Cramatges, Director de la Escuela Técnica Industrial de Oriente, con el objeto de proceder al estudio y resolución de todo lo que respecta a dicho plantel, pues, son sus deseos, el ponerlo a funcionar cuanto antes.

Fin del juicio por la muerte de E. Delgado

El Dr. Natalio Chediak se negó a defender como abogado de oficio al matador de R. Trejo

Continuará esta tarde y terminará, posiblemente, el juicio oral de la causa seguida a Rafael Carrerá Ferrer, Juan Ramón Ramírez de Estenoz, José Fernández Peláez y Clemente Carreras, por el asesinato del coronel Estaban Delgado, en el Cerro.

El acto tendrá efecto en el Tribunal Provincial de Sanciones y es muy fácil, a juzgar por el desarrollo de la prueba, que el Fiscal Dr. Barrientos modifique sus conclusiones provisionales, retirando la acusación contra Juan Ramón de estimar comprobado que no tomó, ni directa ni indirectamente, participación en los hechos.

SE EXCUSA EL DR. NATALIO CHEDIAK

El Dr. Natalio Chediak, Abogado de Oficio de la Audiencia de la Habana, y al que tocó defender a Felix Robaina Crespo, ex-vigilante de la Policía Nacional, acusado de haber dado muerte a Rafael Trejo en el año de 1930, presentó ayer escrito al Tribunal Provincial de Sanciones excusándose de defender al procesado.

Dice el Dr. Chediak: «Que por razón de las circunstancias especialísimas que me unió en las aulas universitarias con el joven Rafael Trejo, y por la amistad que mantuve en todo momento con el mismo, vengo a excusarme del conocimiento de este proceso, como Abogado de Oficio, haciendo uso del derecho contenido en el artículo 10 del Reglamento para el funcionamiento del Cuerpo de Abogados de Oficio y demás preceptos concordantes de la Ley de Enjuiciamiento Criminal, por tratarse de razones que la Sala deberá apreciar como legítimas y justas».

El Dr. Crediak, de brillante historia revolucionaria, se excusó también, en su oportunidad de defender a los procesados en la causa por el asesinato de los hermanos José Antonio y Solano Valdés Daussá, de que conoció hace algún tiempo el Provincial y, también, de la defensa de los encartados en el asesinato de Pío Alvarez, cuyo juicio está senalado, precisamente, para mañana, jueves, ante el mismo Provincial.

NOMBRADA DIRECTORA DE LA ESCUELA NORMAL LA DRA. MARIA J. VIDAURRETA

A virtud de la organización dada con carácter de ensayo a la Escuela Normal de la Habana, la Junta de Gobierno del plantel propone el nombramiento del Director o Directora de la misma.

Con tal motivo dicho organismo elevó a la Secretaría el nombre de la doctora María Josefa Vidaurreta, el que ha sido aceptado por la Secretaría en vista de que en ella concurren las cualidades morales y las facultades pedagógicas que se requieren para el cargo.

LA LONJA HACE UNA PROTESTA A LA HACIENDA

Las Aduanas limitan la plata en sus cobros. Piden que se admita hasta el 70 por ciento

La Lonja del Comercio de la Habana se ha dirigido en un escrito al Secretario de Hacienda, dando cuenta que la Aduana está exigiendo ahora el pago del importe de los derechos de importación con el 40% en moneda de los Estados Unidos de América o en Oro Cubano en vez del 30%.

La admisión del 70% de los derechos en plata era sin duda una gran medida, pues valorizaba al Comercio Importador sus importaciones y sus ventas al comercio al detall, sin gran aumento en los precios al público consumidor.

Al admitir ahora el 60% de los derechos en plata cubana, dice la Lonja, les crea un problema que puede llegar a revestir caracteres de grave, si como parece se persiste en la idea de lanzar al mercado una gruesa cantidad de plata en acuñación, medida sobre la cual esa Corporación en distintas ocasiones ha emitido ya su parecer en contra de dicha determinación.

Pide por último en su escrito la Lonja del Comercio, se deje sin efecto la orden dada sobre admisión de plata cubana en las Aduanas y que se siga admitiendo, hasta el setenta por ciento de la misma, en las operaciones de pago de derechos de importación.

Movimiento de Pasajeros por la Vía Aérea

LLEGADOS DE MIAMI.

En el avión NC 663-M, al mando del piloto Gulbertson, llegaron a esta capital procedente de Miami los pasajeros siguientes: Rogelio C. Díaz, Samuel A. Culberteon, William M. Love, Ralph C. Patton, George F. Mackay, Margaret Bonis, Henry Bonie, Severo Aguirre, Mildred Sibley, Nan Jones, Louis Richards, Joe B. Hudgins, Alice Hudgins, Maxwel Hudgins.

El segundo avion de Miami, el marcado con el número 670-M, al mando de Swinson, trajo los pasajeros siguientes: Joe C. Sullivan, Doris Sullivan, Mae U. Mc Elligott, Anna Dvorak, Alberto Meneses, José L. Meneses, Juan Sánchez, Alfredo A. León, Enrique Robau, Antonio M. Fraga, Justiniano Pedraza, Rafael Pérez Morales, Francisco Carrillo, Roberto Maduro.

DE JAMAICA.

Procedente de Panamá, Vía Jamaica, llegó el avion regular de correspondencia y pasajeros NC-81-V al mando de Terlestzky, con los pasajeros siguientes: Alex Routher, Lorenzo W. Baldwin, Rose C. Baldwin, James A. White, Mrs Alan de Schewceintz.

SALIERON PARA MIAMI.

El primer avion que partió de Bahía a las 1.30 p. m. tomaron pasaje para Tampa, Francisco C. de la Maza y Concepción C. de la Maza.

El segundo avión para Miami salió a las 2.30 p. m., con los siguientes pasajeros: Stephen E. Gavin, Zita M. Gavin, Mary Gavin, David B. Martin, Alexander M. Sparke, George Wise, Hilda Wise, Harry Cohen, Esther Cohen Cohen, Moris Rosen, Ethel Rosen, Francis Kessler, Robert Ginsberg.

El tercer avion salió a la 3.12 p. m. con los pasajeros siguientes: William S. Broughton, George F. Mackey, Hugh Strinham, Desiderio Parreño, Wallace D. Molone, Alice Malone, Samuel Broers, Frances Maddux, Morris K. Clark, Amadeo Berletta, Rube Fishman, Catherine Fishman, Roscoe Ozkes, Margaret Oakes, Emma Sherman.

PARA MEJICO

Un solo pasajero condujo a Méjico, desde la Habana, el avion 784-Y. Se nombra el pasajero Oscar Coldwell.

PARA GUANTANAMO.

En el avion regular que sale diariamente para el interior con correspondencia, pasajeros y expreso, partieron para Guantánamo los señores Marcelino Delgado y Rafael Fundora.

LLEGARON DEL INTERIOR.

El avion NM-5 al mando del Regato llegó al aeropuerto de Rancho Boyeros procedente de Guantánamo y Santiago a las 12.30 p. m. con los pasajeros siguientes: de Santiago: Fernando Aguilera, de Cunagua: José Canals; de Cienfuegos: José Loureido, Raquel García de L. José Loureido (hijo), Amelia Loureido, Emilio Terrey, Parthenia Downing, Parthenia Ross, Eli Pamert, y Francisco Terrey. De Manzanillo para Camagüey tomaron jasaje: Alfredo del Castillo y Mariano Estevez.

LOS ABECEDARIOS PIDEN SU REPOSICION EN EL GOBIERNO PROVINCIAL

El Dr. Rogelio Martín, ex-Ingeniero Jefe del Gobierno de la Provincia y el Sr. José María Rodríguez, representando a los abecedarios que fueron separados de sus cargos con motivo de los sucesos del día 8 de Noviembre, visitaron en la mañana de ayer al Gobernador Sr. Baizán con objeto de obtener la reposición de los abecedarios cesantes. La entrevista fué cordial prometiéndoles el Gobernador reponerlos en sus puestos en los primeros días del próximo mes de Abril.

La comisión salió complacida de la buena acogida tuvo.

CONFIA EL SECRETARIO DEL TRABAJO EN DEJAR RESUELTOS TODOS LOS CONFLICTOS OBREROS

Rápidamente el trabajo vuelve a la normalidad en el puerto, desapareciendo los problemas

El lunes de la semana anterior fueron extraídos 14,000 bultos y el lunes de esta semana, 53,000. La Aduana sigue con altas recaudaciones. El «Solón» lleva piñas para España

Continúa acentuándose la normalidad en bahía.—Sigue la normalidad en el puerto de la Habana, donde ya los elementos obreros, se dirigen directamente a cada muelle al objeto de ser llamados al trabajo por los superintendentes o sus representantes.

Todo el personal de estiba, sin excepción, son obreros antiguos, por que esos trabajos, lo mismo en la estiba que en la desestiba, precisa tener práctica y conocimientos especiales.

También el personal de las chalanas igualmente cuyos trabajos también demanda práctica, es de los antiguos y nuevos, pero desde luego el personal antiguo es preferido.

Las autoridades del puerto, confían que en lo que va de semana, está ya resuelto definitivamente el estado especial, y para entonces puede que sean retiradas las fuerzas de la Marina de Guerra que continúan prestando servicios en el litoral.

También dichas autoridades están en posesión de datos comparativos sobre el movimiento de extracción de mercancías a la ciudad y que es como sigue: el lunes día 12, en que se comenzaron las faenas a base de la libre contratación, se extrajeron de todos los muelles y almacenes un total general de 14,341 bultos de mercancías, mientras el lunes día 19 la extracción de mercancías ascendió a la cantidad de 53,013.

Todos los barcos que desde el día 11 han arribado, han realizado todas sus operaciones normalmente y como reflejo de estas actividades se ha anotado por la Aduana de la Habana, importantes recaudaciones que hacen ascender, dicha fuente de ingreso, en la primera quincena del corriente mes a la cantidad de $1,046,732.66.

La recaudación de ayer ascendió a la cantidad de $75,889.82.

Salió el Cristóbal Colón.—Al mediodía de ayer, zarpó para New York, Vigo, la Coruña, Gijón, Santander y Bilbao, el trasatlántico español Cristóbal Colón, que lleva carga general y numerosos pasajeros, cuyos nombres publicamos en la edición anterior.

Con objeto de despedir a amigos, y además visitar la nave de su nación, estuvo a bordo del Cristóbal Colón el Sr. Embajador de España en Cuba Exmo. Sr. Luciano López Ferrer, quien fué cumplimentado, por el Capitán don Eduardo Fano, y por los Sres. Marcelino García, Gerente de la firma García y Díaz, Agentes de la Trasatlántica en la Habana, y el apoderado de la firma, Don Sacramento Marisa.

Piña cubana para Vigo y Santander.—300 huacales de piñas frescas cubanas, fueron embarcados en el Cristóbal Colón, con destino a Vigo y Santander, siendo este el segundo embarque de dichas frutas que se hace, y se espera que lleguen en magníficas condiciones par ser consumidas en España, donde tienen gran demanda.

Los Ferries.—Los ferries Seatrain Havana, y el Joseph R. Parrot llegaron ayer de New Orleans y Key West respctivamente, trayendo wagones de carga general. En el Seatrain llegó como pasajero el señor José Stevens Walker.

El Prince David.—Procedente de Miami llegó ayer el vapor inglés Prince David que trajo 35 pasajeros para la Habana, y conduce 118 turistas que regresaron en el propio barco.

Para la Habana vinieron Margarita Alvarez e hija, Ernesto Coll y señora, Sergio y Silvia Crespo, Emilia Montes, Mario García y señora, empleado del Gobierno dominicano, Juana Mir, Teodoro Santiesteban, Ramón Tapia y familia, el banquero Hagan y el petrolero Robert Osborne y señora.

Detención del Yacht Aedrick B.—En la edición anterior dimos cuenta de que por petición de la Secretaría de Estado, las autoridades aduanales del Mariel, había procedido a la detención del yacht de bandera amercina Aedrick B.

Esa detención obedece a que dicha embarcación, tomó un fuerte cargamento de bebidas alcohólicas, con destino a los EE. UU., pero como quiera que esa bebida carece del permiso correspondiente de las autoridades norteamericanas, es por lo que se ha pedido la detención del barco, para impedir que pueda intentarse un contrabando.

El Florida.—Con 56 pasajeros llegó ayer tarde el vapor americano Florida que procedía de Tampa y Key West.

Llegaron por este vapor los señores Rogelio Fernández, Carlos H. Gato, Ines Diez e hija, el periodista Karl D. Gcker, Carmen S. de García Montes e hija, Manuel Torres y señora, Rodrigo Alvaro, Rubén Aldecoa y señora, Paul J. Daunders, Administrador General de la Peninsular Occidental S. S. C. y su secretario Mr. Williamson, P. Salas, Ramón Echevarría y familia, Esperanza Reyes, y otros.

El Reliance.—El Sr. Luis Clasing, Agente general de la Hamburguesa Americana en la Habana, ha recibido informes de que el trasatlántico alemán Reliance llegará al medio día del próximo sábado trayendo una nutrida excursión de turistas norteamericanos.

No van expulsados.—Confirmándose lo que ayer publicamos, tampoco en el Cristóbal Colón, fué ninguno de los 34 extranjeros que por haber infringido el Decreto Ley que regula las huelgas, serán expulsados del territorio nacional.

El Morro Castle.—El turbo eléctrico Morro Castle, de la Ward Line, que procede de New York, no llegará hoy a nuestro puerto hasta después de las 6 de la tarde debido a haber salido con un poco de atraso de New York y haber, además, encontrado mares gruesas.

Trae ese barco un importante cargamento de mercancías y 78 pasajeros entre ellos Estela Franco, T. A. White, R. A. Bullock y señora, F. Marty, Alfredo Mann, Sara de Diamond, T. T. Biosch, Elizabelth Johnson y familia, Domingo T. León, Ester Livine, Thomas Lukefa, William W. Mahoney y señora, José Marcial y señora, Francisco Prive, H. Taylor, y Miss E. Cartaya, y otros.

Salidas.—Salieron ayer el Santa Lucia para Puerto Colombia, el Metapan para Puerto Antonio, Seatrain Havana para New York, el Cristóbal Colón para Barcelona vía New York, el ferry Joseph R. Parrot para Key West, el Pt. Pierce para Cristóbal, el Prince David para Miami.

El P. Lincoln.—Este vapor americano llegará hoy de San Francisco con carga y pasajeros para al Habana, y en tránsito.

Columna Editorial

Las monstruosidades de la ley de moratoria hipotecaria

AUNQUE por impedirlo la censura no se pudo publicar oportunamente nada al respecto, todo el mundo sabe que significados elementos de la dictadura, pertenecientes al Congreso disuelto con motivo por demás justo, modificaron a su gusto el primitivo proyecto de ley de moratoria hipotecaria para beneficiarse.

En su mayoría quisieron los legisladores satisfacer a la opinión pública y prestar un servicio al país, votando una ley encaminada a aliviar la situación de los deudores hipotecarios; pero algunos, prevaliéndose de las circunstancias, pusieron en juego su influencia para acomodarla a sus particulares intereses o a los de las empresas que abierta o encubiertamente manejaban, y, sin ningún escrúpulo, hicieron lesiva la moratoria en determinados aspectos.

Al cesar aquella situación que creó irritantes privilegios, se alzaron voces contra la mencionada Ley de tres de abril del 1933, pidiendo su reforma en el sentido de anular cuanto abusivamente viene favoreciendo los intereses a que antes aludimos, y, según nuestras noticias, a esas voces no se muestra sordo el actual Gobierno, al cual anima el noble deseo—dentro de lo posible—de subsanar los errores y reparar las injusticias del período dictatorial de Machado, así como del de los revolucionarios auténticos.

Las enormidades que se señalan en la susodicha Ley son muchas, y todas fueron debidas a los añadidos que a última hora desfiguraron el proyecto recomendado por el dictador, quien disgustado, o acaso porque empezaba a prever la reacción que sus actos y los del Congreso provocaban, estuvo a punto de vetarla, pero al fin la sancionó bajo la fuerte presión amistosa de los elementos antes aludidos. Así, ideada para llenar una necesidad hondamente sentida y servir al bien público, se convirtió en uno de los tantos engendros legislativos que indignaban al pueblo y lo impulsaron a la rebeldía.

El Artículo III, que es el más discutido, fué combinado maquiavélicamente para servir determinados intereses. En él se hace extensiva la moratoria «a favor de las personas o compañías anónimas de ingenios y de fincas rústicas que formen parte de sus cuerpos generales de bienes, para el pago del capital o de sus plazos de amortización y para el pago de los intereses de las hipotecas o bonos hipotecarios constituídos o emitidos con anterioridad a esta Ley y que se encuentren garantizados con bienes existentes dentro del territorio nacional y formen parte del conjunto industrial que constituye el ingenio azucarero con sus fincas rústicas».

De aquí resulta, que personas de escasa fortuna, que vendieron sus tierras a un ingenio dejando parte del precio garantizado en hipoteca, de la cual vivían, han sido condenadas a pasar miseria, al quedar los réditos limitados al dos por ciento, cuando posiblemente el propietario del ingenio emplee el dinero en proporcionarse lujos, y para colmo, fuera del país. Sabemos del caso de un poderoso ingenio que pactó una hipoteca al ocho por ciento y le fué rebajado el interés, voluntariamente, al cuatro, no obstante lo cual, faltando dos meses para el vencimiento se acogió a la moratoria, con lo que no hay para qué decir el flaco servicio que le ha hecho al infeliz acreedor hipotecario. Cosas como ésta, ciertamente, justifican el encono contra la Ley que las permite.

Pero no resulta lo peor lo que dejamos señalado. En efecto, la segunda parte del citado Artículo III, dice que «lo dispuesto en el párrafo anterior no es aplicable a las obligaciones que nazcan de los contratos de refacción agrícola, de las operaciones de venta o pignoración de azúcar o de mieles, u otros productos del ingenio, o de la finca rústica, o de la cesión del precio de esos frutos, debiendo cumplirse los contratos que los contengan de acuerdo con los términos en que fueron pactados». Y esto no tendió a favorecer a los bancos, como pudiera suponerse, sino a determinados ingenios por lo que toca a la refacción hecha a sus colonos o adelantos, con la garantía del producto de la caña a moler...

Como no entra en nuestros cálculos formular una crítica tardía de este engendro del último Congreso que padecimos, sino hacernos eco del deseo de que se elimine de la Ley lo que hay en ella de perjudicial, a reserva de volver sobre el asunto en otra oportunidad, nos limitaremos a apoyar las peticiones formuladas en tal sentido, aunque nos asalta la duda de si a estas alturas será un bien o será mal realizar la tarea de reparar sus desaguisados, dentro, naturalmente, de lo posible, o mejor dicho, evitar que continúe causándolos. Porque la moratoria durará (Artículo XVI) hasta el lo. de julio del año próximo, día en que «quedará reintegrado el acreedor en todos los derechos que emanen de su escritura, tanto en cuanto al cobro de intereses que venzan desde esa fecha en adelante, como en cuanto al cobro del principal cuando éste hubiere vencido y el deudor dejase de pagar cualquiera de los plazos» señalados en ese mismo Art. XVI para los réditos no abonados antes de acordada la moratoria y que habrán de satisfacerse en tres anualidades, con vencimiento en lo. de julio de 1935, 1936 y 1937.

EN EL CERRO

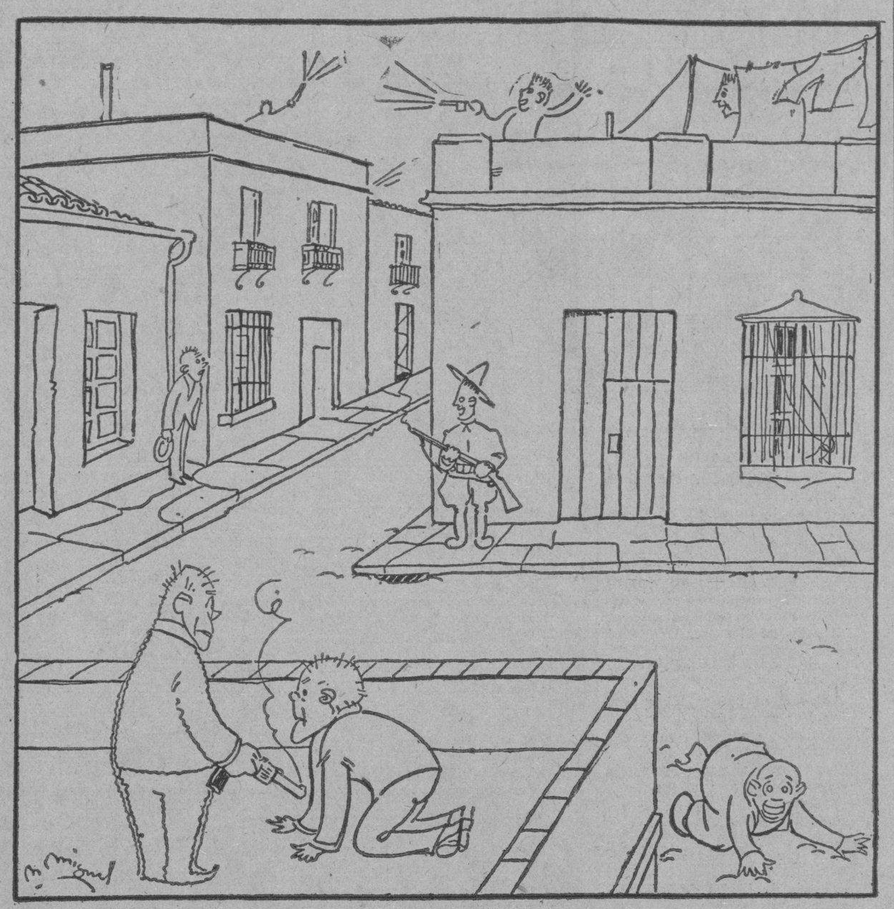

—¿Dónde empezaron los tiros?
—No fueron tiros, fué un auto que se ponchó en el Muelle de Luz.
—Ah, ¿sí? Pues entonces es cosa de seguir tirando.

La muerte del artista herido junto a Payret

Como autor del hecho está acusado Virgilio Pérez, que hirió a su amiga Angelina

Los doctores Muñiz y Miró, le practicaron la autopsia en la mañana de ayer, al cadáver del cantante Ernesto Trápaga Sánchez, vecino que era de Neptuno 50 y el cual falleció en la madrugada anterior, en el Hospital Municipal, a consecuencia de la herida de bala, que recibió en el nutrido tiroteo, habido en San José entre Prado y Consulado.

Abiertas sus cevidades explánicas se pudo comprobar que el proyectil había entrado por el párpado superior derecho, destruyendo el glóbulo y fracturando el techo orbitario, penetrando en la cavidad, produciendo una intensa hemorragia, alojándose en el hemisferio cerebral y fracturando el hueso occipital, quedando la bala a flor del cuero cabelludo, de donde fué extraída.

Además presentaba el cadáver, diversas contusiones y desgarraduras, diseminadas por las regiones costo lateral izquierda, cara anterior del brazo del mismo lado.

El proyectil es de plomo, calibre 38 y está deformado en su punta.

Cuando Trápaga recibió el balazo, se encontraba en un mismo plano horizontal que su agresor y ambos de frente, tomando el proyectil una dirección de adelante hacia atrás.

En el presente caso, estiman los forenses que se trata de un homicidio.

Virgilio Pérez López, que aparece como autor del suceso en que perdió la vida Trápaga, se encuentra en el Vivac, a la disposición del Juez de Instrucción de la Sección Segunda, acusado de un delito de lesiones graves, en la persona de su «amiga» Angelina Morales; disparos, atentado a agente de la autoridad y homicidio.

El joven Pérez, será presentado en su oportunidad ante la autoridad que conoce del hecho, a fin de que preste declaración sobre los lamentables sucesos.

EL DIA ULTIMO DEL MES VENCERA EL PLAZO PARA EL CONC. DE DIPLOMAS

Conforme antes hemos publicado, la Secretaría de Hacienda convoca a un Concurso de Modelos de Diplomas para entregar a los contribuyentes que se hallen al corriente en el pago de sus obligaciones fiscales.

El plazo para la entrega de los proyectos vence el día último de este mes.

Los proyectos deberán enviarse a la Oficina del Buró de Información Pública, Palacio de la Presidencia, por la calle de Colón.

En dicha oficina se suministrarán todos los datos necesarios a los artistas que quieran participar en esta justa.—Habana, marzo 20 de 1934.

NOTAS DE PALACIO

CREDITOS PARA SANIDAD

El doctor Santiago Verdeja—nos informaron—está gestionando ante el Consejo de Secretarios, como ministro de Sanidad, la situación de créditos necesarios para atenciones urgentes de su Departamento, tales como hospitales, higiene pública, servicios de epidemia, etc.

El presupuesto del Departamento de Sanidad era de más de $7.000.000 al año y ahora es sólo de $2.000.000. cantida a que lo redujo el ex presidente Machado.

UN JUZGADO EN TAMARINDO, CAMAGUEY

En Palacio se ha recibido una comunicación dirigida al Presidente de la República solicitando la creación de un juzgado de cuarta clase en el pueblo de Tamarindo, Camagüy.

ZONA FISCAL PARA U. DE REYES

Estuvo en Palacio ayer el doctor Octavio Verdeja—hermano del Secretario de Sanidad—gestionando la restitución de la Zona Fiscal de Unión de Reyes que fué suprimida por el presidente Machado y trasladada a Pedro Betancourt.

Vecinos de los pueblos de Alacranes, Unión y Cabezas sólo piden por conducto del señor Verdeja el restablecimiento de la antigua oficina recaudadora en Unión de Reyes, pudiende permanecer en funcionamiento la de Pedro Betancourt.

Aducen los peticionarios que para hacer pagos al Estado necesitan perder todo un día para trasladrse desde Unión, Cabezas y Alacranes a Pedro Betancourt, resultando así perjudicados los contribuyentes y la Zona Fiscal.

Estima el doctor Verdeja que la solicitud antedicha será atendida.

EL JEFE DE SEGURIDAD

El nombramiento de Jefe de Seguridad ha recaído en el señor José Grau Agüero.

Se le ha concedido un haber anual de $2.000.000.

SITUADOS LOS CREDITOS PARA BECADOS

Informó anoche a los periodistas el doctor Jorge Mañach, Secretario de Instrucción Pública, que por su Departamento han sido situados los créditos de $30.000 y $5.500 con destino a estudiantes becados en viaje al extranjero.

La cantidad de $30.000 es el importe de la beca y la de $5.500 para viáticos de transporte.

Ultimamente—según lo publicado en la Gaceta—se han hecho cambios en los nombres de los becados.

CLASES NOCTURNAS EN LA ESCUELA NOMAL DE MAESTROS DE LA HABANA

El Consejo de Secretarios ha concedido un crédito de $5.500 para dotar el personal profesional encargado de prestar servicios de enseñanzas nocturnas en la Escuela Normal para maestros de la Habana.

Esta novedad obedece al hecho de que numerosos alumnos que cursaron estudios en la Normal de la Habana no pudieron matricularse para el presente cursillo dentro del plazo concedido al efecto.

$14.158.13 PARA LAS ESCUELAS PROFESIONALES DE COMERCIO DE PINAR DEL RIO, LA HABANA, SANTA CLARA, CAMAGUEY Y ORIENTE

El Consejo de Secretarios ha votado un crédito de $14.158.13 para atender los gastos que originen hasta el mes de junio próximo el mantenimiento de las Escuelas Profesionales de Comercio, de Pinar del Río, la Habana, Santa Clara, Camagüey y Oriente.

El crédito total para todo el año es de $67.000, el cual comenzará a regir desde julio de este año a junio de 1935.

LA COMISION DEL TURISMO

Estuvo ayer en Palacio el presidente de la Comisión Nacional del Turismo entrevistándose con el Presidente de la República.

Al abandonar la mansión palatina manifestó a los periodistas que había resuelto algunos asuntos de importancia relacionados con las actividades de la Comisión que preside.

Añadió que de acuerdo con el decreto 2937 la Comisión de Turismo será reorganizada dándose en ella representación a las Corporaciones económicas y cívicas, así como a la prensa.

A ese efecto dentro de poco se convocará a una junta citándose para que concurran a ella a los sectores mencionados.

Tres heridos al chocar un auto y una bicicleta

Dos de las víctimas iban por la acera al ocurrir el choque. Detenido un ladrón in fraganti

En la esquina de San Miguel y Oquendo, ocurrió anoche un choque entre el auto-cuña 8427, que conducía Ceferino Cid Donis, vecino de Neptuno 204, y la bicicleta que montaba Gustavo Angulo Pérez, de 18 años, residente en Belascoaín 7, resultando herido éste y el menor Enrique Hernández Santos, de 12 años, de San Miguel 183 y Carlos Cuervo D6az, de 38 años, vecino de San Rafael 139.

Conducidos los lesionados al segundo Centro de Socorro, se le apreció a Hernández Santos, contusiones graves diseminadas por el cuerpo y leves a Angulo y a Cuervo.

Según lo actuado por la Policía de la Séptima Estación, el automóvil que llevaba gran velocidad, chocó con la bicicleta, alcanzando al mismo tiempo al menor y a Cuervo, que transitaban por ese lugar.

SORPRENDIDO CUANDO ROBABA

El vigilante 651, J. Frómeta, arrestó en el interior de la habitación número 6, del solar situado en Vapor 24, a José Martínez Pérez, de 26 años de edad y sin domicilio conocido, por haber sido sorprendido por el encargado de la casa, Avelino Pérez Avis, en los instantes en que trataba de escapar con un bulto conteniendo diversas ropas, que sustrajo del citado cuarto donde recide José Antonio Rodríguez Menéndez.

Cuando el vigilante trataba de proceder a la detención de Pedro, éste, con un revólver, trató de agredirlo, encasquillándosele el arma.

LA NUEVA CONFERENCIA ECONOMICA MUNDIAL

Richard Washburn Child, ex-embajador de los Estados Unidos en Italia, ha sido enviado a Europa en comisión especial, para investigar las condiciones existentes en aquel Continente, con objeto de trazar un plan que serviría al Secretario de Estado, Cordell Hull, para juzgar de la conveniencia de convocar nuevamente a la Conferencia Económica Mundial, que se reunirá como en julio de 1933, en Londres

Confeccionadas las listas de los obreros de la bahia para reanudar los trabajos

Así nos los aseguró ayer el Dr. Méndez Peñate, agregándonos que están incluídos los antiguos y nuevos estibadores, que serán llamados por las empresas. Teléfonos, Ten Cents, etc., se estudian

Optimismo demostraba ayer el Secretario del Trabajo, doctor Rodolfo Méndez Peñate, en cuanto a la solución próxima de distintos problemas obreros que ocupan la atención pública en estos momentos: teléfonos, bahía, Sarrá, Ten-Cents y ferroviario de Camagüey. Hablando con los periodistas el doctor Méndez Peñate declaró en primer término que ante su auxiliar el doctor Pola Montero, las obreras en huelga de los Ten Cents, que se han acogido al Decreto número 63 (Habana y Santiago de Cuba), habían consignado su propósito de regresar al trabajo, siempre que la empresa Woolworth acate lo dispuesto por el Decreto de Nacionalización del Trabajo, importándoseles muy poco el que continúen en sus puestos las jóvenes que están trabajando en aquellos establecimientos desde hace varias semanas.

—De hoy a mañana, continuó diciéndonos el Secretario del Trabajo, se dictará una resolución para resolver el problema de los obreros de la drogueria Sarrá y otros establecimientos análogos, aplicándola tanto a patronos como a los obreros, esperando quede solucionado el problema de huelga actual.

—El servicio telefónico tiene que ser restablecido lo antes posible, por tratarse «de servicio público». La Secretaría del Trabajo busca una solución rápida al problema.

—En cuanto al problema de la bahía de la Habana nos declaró el doctor Mendez Peñate que «ya se estaban confeccionando las listas de los obreros, incluyendo en ellas a los obreros antiguos y a los «nuevos» existiendo solamente dos pequeños conflictos, en otras tantas empresas navieras, esperando queden solucionados de un monumento a otro.

—Finalmente la conversación giró alrededor del problema ferroviario de Camagüey. Se nos explicó lo que ocurre actualmente sobre el particular. Los obreros del puerto Tarafa estaban controlados por la Delegación Dos y el Gremio de Delegados de Marina; pero al quedar disuelta la primera, la segunda quiere controlarlos totalmente; y la empresa de los Consolidados, para evitarse un nuevo conflicto, ha propuesto que cada una de esas organizaciones obreras mantengan el dominio sobre el cincuenta por ciento de los obreros.

—Posteriormente nos enteramos de que el doctor Méndez Peñate ha comisionado al doctor Pola Montoro para estudiar todos los expedientes relacionados con problemas obreros que se acogieron al Decreto-Ley número 63 y la admisión de los mismos por los patronos.

—El Presidente de la Hermandad Ferroviaria de Cuba en escrito dirigido al Secretario del Trabajo solicita deje sin efecto la resolución por la que disolvió dicha organización y la clausura de los locales del mismo. Nada se había resuelto, sobre el particular, hasta ayer tarde.

ESTALLO UNA BOMBA EN CASA DE UN EMPLEADO DE LA DROGUERIA SARRA

En la ventana de la casa Benjumeda número 44, entre Oquendo y Marqués González, domicilio del señor José Esparraguera, empleado de la Droguería Sarrá, hizo explosión anoche una pequeña bomba, causando en la misma algunos desperfectos así como en la puerta de la calle y en los muebles, estimándose los desperfectos en la suma de 500 pesos. Se pudo comprobar por la policía, que el explosivo estaba compuesto de un iple, parte de cuyos fragmentos fueron ocupados en el interior de la expresada residencia.

Antonio Mesa Ponce de León, declaró ante la policía, que transitaba por frente a la casa de referencia, cuando vió a dos individuos, uno mestizo y el otro de raza negra, suponiendo que éstos fueran los que colocaron la bomba, pues explotó momentos después de haber éstos estados situados frente a la ventana.

En la cas ase personó el Jefe de la Policía Nacional Coronel Enrique de Pedro, acompañado de sus ayudante, el Capitán Ibarzábal ordenando a sus subalternos una amplia investigación.

EL PRESUPUESTO INGLES CERRARA CON SUPERAVIT

LONDRES, marzo 20 (AP).—En los centros bien enterados se dice que es posible que cuando termine el actual año fiscal el 31 de este mes, los presupuestos británicos acusen un superávit de más de treinta millones de libras esterlinas.

La reina madre de Holanda ha fallecido ayer

La Reina Emma contaba ya 77 por su caridad y amor al Arte años de edad, y se distinguió

LA HAYA, marzo 20. (AP).—Esta mañana, poco después de las ocho, ha fallecido en esta capital la Reina Madre Emma, de Holanda, anunciándose inmediatamente por radio la infausta noticia a todo el país, hecho lo cual las estaciones suspendieron sus trasmisiones del día en señal de duelo.

La Cámara de los Diputados tomo el acuerdo de enviar el más sentido pésame a la Reina Guillermina, recibiendo la soberana un mensaje del Presidente Von Hindenburg, de Alemania.

Las noticias de Berlín dan cuenta de que por orden del Gobierno se izaron las banderas de todos los edificios públicos a media asta.

La Reina Emma contaba setenta y siete años de edad y se distinguió siempre por sus obras de caridad y sus constantes actividades en pro del arte, especialmente de la pintura y la música.

Había enviudado en 1889 y fue Regente hasta que la Princesa Guillermina alcanzó la mayor edad en el año 1899.

HINDENBURG SE ASOCIA AL DOLOR DE LA REINA GUILLERMINA

BERLIN, marzo 20. (WP.)—El Presidente Hindemburg ha enviado a la Reina Guillermina de Holanda un sentido mensaje de condolencia en ocasión del fallecimiento de la Reina Madre Emma y el Secretario privado visitó al Ministro de Holanda en esta capital para testimoniarle su simpatía.

OCURRIO UN PRINCIPIO DE INCENDIO ANOCHE EN LA CASA ACOSTA, NUM. 7

En la casa Acosta 7, segundo piso, donde reside la joven Regina Dinner, natural de Polonia, de 21 años de edad se originó anoche una alarma de incendio, al incendiarse unos vestidos y varios objetos.

El material de bomberos acudió, sin que tuviera necesidad de funcionar, debido a que los vecinos sofocaron las llamas con cubos de agua.

A la policía de la Segunda Estación, manifestó la joven, que con motivo de tener que limpiar las manchas a un vestido, impregnó este en alcohol, cosa que llevó a efecto en el baño, pero como no tenía luz, para ver el trabajo, encendió un fósforo, inflamándose el líquido y quemándose la pieza.

Al arrojar el vestido incendiado a otras prendas de vestir sucias, que tenía en un rincón, fueron tambien pasto de la candela.

Con el acta se le dió cuenta al Juez de Guardia, anoche.

Crédito para viáticos de estudiantes

Han sido modificados varios de los nombramientos hechos para trasladarse al extranjero

Con fecha 3 de marzo de los corrientes, el Gobierno votó un crédito de 30 mil pesos para dotar cincuenta becas de viajes de estudiantes de la Universidad y el Instituto Provincial.

Al consignarse el expresado crédito de 30 mil pesos, se olvidó establecer los gastos necesarios para el transporte al extranjero de los estudiantes favorecidos por el Gobierno.

Ayer, por decreto se ha votado la suma de 5.500 pesos que se entregarán a los estudiantes con destino a costear los gastos de viaje hasta el lugar de su destino.

También se han hecho algunos cambios en los nombramientos de los favorecidos en la forma siguiente:

Primero: Cancelar las becas otorgadas a los señores Reinaldo Avila Frank, Alberto Pérez, Juan Ramírez, Angela Ferrer, René Moreno, Antonio Hernández, Eduardo Sábas Alomá, Hilario Marrero, Cándido Durán, Carlos Martí, José Antonio Inclán y Antonio Mendieta, y nombrar para sustituirlos a los siguientes señores: Roberto Lago Pereda, Ildefonso Triana, Herminio Oropesa, Juan Breá, Marta A. Alonso, Irma Hidalgo, Luis Fuentes Guzmán, Wifredo del Prado Díaz, los cuales se trasladarán a Europa, Jacinta Menéndez Pérez, María Marta Masforroll, Santiago Rondón y Armando de la Torre Rubia, los cuales se trasladarán a los Estados Unidos de Norte América, con excepción del último que lo hará a los Estados Unidos Mexicanos.

Dejar sin efecto la designación del lugar a que fueron destinados los señores Nicanor Menéndez y María Antonia Valdés Ortiz, los cuales se trasladarán el primero a México y el segundo a Europa.

EL TRAFICO DE OPIO EN EL ESTADO MANCHUKUO ES MOTIVO DE PREOCUPACION

GINEBRA, marzo 20. (WP.)—La carta circular que ha enviado el secretario de la Liga de las Naciones y los informes extraoficiales que han podido obtenerse demuestran la existencia de un tráfico ilegal de opio en el territorio manchú.

La Liga de las Naciones ha enviado una nota a todos los países que pertenecen a la organización y han firmado las convenciones sobre el tráfico de opio de La Haya y Ginebra, llamándoles la atención hacia el hecho de que las exportaciones de esa droga, pura o preparada, a la Manchuria y Jehol o las que se hagan desde ese territorio resultan incompatibles con las disposiciones adoptadas en dichas conferencias, así como que todas las peticiones de autorización para exportar drogas procedentes de esos territorios deben ser analizadas con la mayor escrupulosidad.

Los acreedores del Estado y los presupuestos

Hemos recibido una expresiva carta, acerca de este importante asunto en que el señor Roberto Heydrich razona con verdadera tino en defensa de los propietarios que tienen créditos contra el Estado, quienes no se paga.

En verdad no se explica que se confeccionen presupuestos sin tener en cuenta los atrasos en que el Estado está con los dueños de fincas que se utilizan para servicios públicos, a cuyos propietarios han de satisfacer las obligaciones fiscales por los mismos inmuebles que no les producen rentas.

En análoga situación se encuentran entre tres y cuatro mil comerciantes e industriales abastecedores del Estado a quienes se les adeudan sumas de consideración; casos ha habido de honrados hombres de negocios que han perdido sus casas por imposibilidad de sostenerlas a causa de la demora en pagarles el Estado. Y no es posible que la nación olvide esos débitos, tanto por el daño que se produce a ciudadanos que merecen respeto en sus derechos, como por el que se da a sí mismo el Estado con lo que daña su crédito.

Dice así el Sr. Heydrich:

Habana, 18 de marzo de 1934.

Dr. José I. Rivero.—Habana.

Muy distinguido amigo: En la edición del DIARIO DE LA MARINA, correspondiente al día de hoy, domingo 18, en la página tres se dice que no habrá déficit presupuestal en el corriente ejercicio económico y hasta se augura que se cerrará con un superavit.

Estas noticias, si fuesen ciertas, serían muy alentadoras, pero los hechos demuestran lo contrario. Los propietarios de casas arrendadas al Estado para escuelas, hospitales, Zonas Fiscales, Correos, etc., hasta el día 10 del corriente mes, la mayoría de ellos sólo había cobrado julio y agosto; es después de ese día que todos han percibido hasta el mes de septiembre.

Se deben, pues, del presente ejercicio económico, octubre, noviembre, diciembre, enero, febrero y marzo, es decir, **seis meses del presente ejercicio.**

Si esto resulta porque sólo existe dinero para el sueldo de los empleados y los gastos extraordinarios acordados por decretos, ascendentes a cientos de miles de pesos, que diariamente se publican en la Gaceta Oficial, sería una injusticia porque los propietarios son contribuyentes al Estado y Municipio y la gran mayoría de ellos necesitan de los alquileres para poder vivir, pero esto se hace, sin embargo de tratarse de gastos incluídos en presupuesto, no habiendo déficit o esperándose racionalmente un superavit, constituiría un verdadero atropello contra una clase numerosa y respetable. A los propietarios se les deben **dos ejercicios económicos anteriores y se les han rebajado en un sesenta por ciento por reajustes.**

¿Cuál es, pues, la causa por que a los propietarios no se les paga?

Parece imposible que no haya un solo órgano de la Prensa que a favor de una causa justa, y contra una evidente ilegalidad, haga un comentario».

De usted muy atentamente, s.s.s.,

Roberto HEYDRICH.

S|c. Calle 15 No. 331, Vedado.

La moratoria sobre deudas hipotecarias

Se hará una investigación respecto a la propaganda nazzi en los Estados Unidos

BISMARCK, North Dakota, marzo 20. (AP.)—El Gobernador Langer ha proclamado una moratoria para las deudas hasta el 15 de junio por entender que es ilegal que los acreedores se incauten de las propidades de los agricultores y de otros hombres de negocios, mientras el Gobierno se dispone a reunir fondos con el fin de aliviar la situación de los deudores hipotecarios.

Agrega el Gobernador que suman centenares los agricultores y hombres de negocios que ya se encuentran arruinados.

INVESTIGACION SOBRE LA PROPAGANDA NAZI

WASHINGTON, D. C., marzo 20. (AP.)—La Cámara de representantes por 168 votos contra 31, autorizó que se hiciera una investigación por el Congreso acerca de la propaganda nazi en los Estados Unidos, aprobando la resolución del Presidente Dickstein, del comité de inmigración de la Cámara.

LA CONVENCION DE LAS SOC. FILANTROPICAS SE INAUGURARA EL DIA 25

La apertura de la Convención Nacional de Instituciones Filantrópicas, se celebrará en el salón de actos de la Secretaría de Sanidad y Beneficencia el día 25 del corriente, a las 2 p.m. El Reglamento de la Convención fué aprobado por el Gobernador Provincial e inscripto en la Dirección de Beneficencia de la Secretaría de Sanidad. Su objeto es crear una Ley Nacional de Beneficencia Pública, con el apoyo del Estado, para inválidos, ancianos, niños huérfanos, ciegos y enfermos. Gestionará el apoyo de todas las instituciones filantrópicas legalmente constituídas, representadas por los delegados que designen. Reunidos estos designarán la Mesa Ejecutiva de la Convención. Creará el «Día Nacional de las Instituciones Filantrópicas», que será el 28 de Junio, para llevar a cabo una cuestación pública. Las instituciones locales o del interior, pueden dirigirse a la Asociación Nacional de Inválidos, Concha 7, en esta ciudad.

M.E.C.D. 2016

Cuando las Hijas Se Hacen Mujeres

En la "edad crítica", casi todas las mujeres necesitan un tónico regulador. Por eso, dar a las hijas Compuesto Vegetal de Lydia E. Pinkham en esa época delicada, es enseñarles a conservar la salud, cosa que agradecerán más adelante a sus madres.

De venta en las buenas boticas.

Compuesto Vegetal De Lydia E. Pinkham

AUMENTAN LAS ASOCIADAS EN «HIJAS DE GALICIA»

En la primera quincena del mes en curso han sido numerosas las solicitudes de inscripción de nuevas asociadas en «Hijas de Galicia», siendo ello motivo de satisfacción para la Junta Directiva puesto que patentiza ese continuar aumento de asociadas las grandes y merecidas simpatías con que cuenta la mencionada institución.

Cierto que los servicios que ofrece «Hijas de Galicia» son inmejorables y que su Cuerpo facultativo está integrado por médicos de reconocida competencia profesional, como lo testimonia el hecho de que diariamente alcancen éxitos muy halagüeños de los que se hacen eco las asociadas por medio de muy sentidas cartas de gratitud, en las cuales se reconoce y proclama la eficiencia que han podido observar existe en todas las dependencias del sanatorio «Concepción Arenal».

MAGNESIA SARRÁ
Sabrosa-Espumante-Anti-ácida
Inmediatamente alivia:
Jaquecas, Mareos, Acedías
ASEGURE UN DIA FELIZ
Pedan las mañanas toma una cucharada
DROGUERIA SARRÁ
LA MAYOR

LA MAYOR
35 EDIFICIOS
700 EMPLEADOS
SARRÁ
DROGUERIAS
ABIERTA TODOS LOS DIAS
TODA LA NOCHE LOS MARTES
A-8170 A-3641

FARMACIA
DROGUERIA
DE
"JOHNSON"
DE TURNO LOS LUNES
Obispo 30 TELEFONO-A-2129

TOS CATARROS
JARABE
THIGAIOL

FARMACIAS de turno hoy

MIERCOLES

HABANA

Tenerife y Carmen	M-5121
E. Palma y Trocadero	M-5032
Ave. Simón Bolívar 107	M-4188
Villegas 33	M-4030
Suárez y Apodaca M-5190	A-7628
Escobar 48	U-6813
Ave Independencia y Ave. Monocal	U-6808
Zenea y Oquendo	U-6924
Nptuno y Manrique	M-4160
S. José y Gervasio U-6969	U-3030
Avenida de la República y Gral. Aranguren	M-4486
Habana 187	M-4604
Gral. Carrillo 172	U-7077
Bélgica 2, por Dragones	M-4117
Muralla y Mercaderes	A-5413
M. Gómez 846	M-5086
Castillo y S. Rosa	M-4655
Amistad y S. José	A-6663
Cristina 22 y medio	M-4113
San Ignacio y Luz	M-6677

VEDADO

Calle 12 y 15	F-3339
Calzada 84, entre A y B	F-6271
Calle 23 y G	F-6119
Calle 9 esquina a I	F-6161

VIBORA

10 de Octubre 695	I-7678
San Francisco y Buenaventura I-7207	I-7518
Milagros y P. Poey	I-7633

JESUS DEL MONTE Y SANTOS SUAREZ

Rodríguez y Dolores	I-7613
Santos Suárez 10	I-7332
J. Delgado y Lacret	I-7755

LUYANO

J. Alonso e Infanzón	X-2371

CERRO

Palatino y Atocha	I-7719
Vista Hermosa 14, esquina a La Rosa	I-7878
Calzada del Cerro 859	I-7486
Agua Dulce 10	

NOTA: Este grupo deberá prestar servicio público todo el día y toda la noche de los domingos, días festivos y Duelo Nacional siguientes: Enero 7; Febrero 18; Abril 1; Mayo 13; Junio 24; Agosto 5; Septiembre 10; Octubre 10; Octubre 28; Diciembre 9 tubre 25; Diciembre 9.

SUSCRIBASE Y ANUNCIESE EN EL «DIARIO DE LA MARINA»

HABANERAS

LA MODA ACTUAL

Cada verano nos llega una verdadera lluvia de capitas en todos los materiales y estilos. Nunca como éste han aparecido más modelos bonitos y es de esperar que según avance el calor aparezcan nuevas versiones.

Se espera que la última capa de **Patou**, llamada **Raporse** y que tanto éxito ha obtenido, se copiará en tafetán para acompañar los trajes de tarde y noche. Hasta ahora esta pieza tan celebrada, con su gran pliegue en forma de sobre por detrás, sólo se ha visto en sedas gruesas, pero se presta tanto para telas finas que seguramente se repetirá esta temporada.

Los refajos que se están confeccionando últimamente están hechos en tafetán y demuestra cuánto interés tendrá esa tela. Trajes muy **chic** se hacen también en tafetán empleándose lo mismo por el día que por la noche. Los de calle se ven en tonos azul, negro y carmelita con cuellos redondos y adornos severos, pero al adelantarse el día se ven los colores más vistosos adornados de fruncidos y mangas cortas de globo.

Hay una seda brillosa parecida al tafetán, que viene en color ladrillo con rayas negras, formando cuadros grandes, que es una maravilla. **Molyneux**, ese artista refinado, emplea el tafetán en un **ensemble** elegantísimo de **tweed** gris con una capa forrada, así como la blusa de tafetán escocés en gris y rojo terminando ésta en un gran lazo en el escote por delante.

CONSEJOS DE BELLEZA

La calvicie puede ser precoz o congénita pero en la mayoría de los casos es por enfermedades del cuero cabelludo que no se atienden debidamente y de ahí sobreviene la caída del cabello.

Hasta ahora la calvicie era incurable, pero acaba de descubrirse un producto científico que ha causado verdera sensación. Todos los casos tratados con **Newsfront** se resuelven satisfactoriamente con la sola aplicación de un pomo.

El éxito de este maravilloso invento se debe a estudios cuidadosos de varios años, resultando el producto que salva a los calvos.

Puede adquirirse en la oficina general de Compostela y Obispo, o bien pidiéndolo por el teléfono A-9508 que se le servirá inmediatamente al precio de tres pesos el frasco.

NOTAS DE PARIS

La tendencia para la estación es enteramente femenina. El aspecto de todos los lugares donde se reunen varias mujeres resultan de un colorido llamativo, sin ser exótico, replegado de sutilidad y sugestivo encanto.

El color rosado, siempre favorito y favorecedor cuando predomina la tendencia femenina, vuelve a estar muy de moda este año. El azul, de tono suave lo mismo que el fuerte, se verá a todas horas y los rojos y verdes tendrán la vida asegurada. Los tonos neutrales son de un matiz más vibrante, el **beige** tiende hacia el tono de afrecho y el gris hacia el grége. El tono amarillo se llevará dentro de un matiz de oro viejo que combina maravillosamente con el negro y será el color más elegante, así como el fresa que resulta el color nuevo de la temporada.

Los cuellos vuelven en todas formas, combinándose con los colores del traje, así que si el vestido es azul oscuro el cuello será azul pálido. Los trajes usados se podrán transformar colocándoles un cuello que bien puede ser de organdí, piqué o **georgette**.

Para de noche hay un nuevo conjunto que ha resultado de gran éxito. Es un modelo que permite sentarse en cualquier café a tomar el aperitivo, sin lucir fuera de hora. Se lleva con o sin sombrero pero no puede dejar de tener una chaquetica corta y elegante. Los que más se ven son de tela oscura y transparente con algún toque de blanco en el cuello.

AYER

Ayer se han desbordado tus frases en mi alma,
luciendo en mi camino como una luz azul,
lo mismo que si un lago así se desbordara
plateado por la luna sobre la senda azul.
Cada palabra tuya como una gota de agua,
como un divino engarce quedaba sin saber,
sobre cada pedazo de senda oscurecida
lo mismo que si fuera una estrella caída,
así como en los labios una risa al nacer.
Ayer los ojos míos miraron; muy adentro!
buscando aquel camino que el frío deshojó,
y estaban revividos los sitios que murieron
de aquélla mi esperanza los árboles en flor.
Ayer en cada cosa florecía un ensueño...
¡Ayer en cada ensueño cantaba el corazón!

Amelia María del Valle.

MENU DEL DIA

Almuerzo

Melón de oro.
Huevos Cluny.
Cangrejos fríos con salsa.
Pollo grillé. Papas sauté.
Ensalada de tomates.
Manzanas a la Reina.

Comida

Consommé de ave.
Filete de pargo a la americana.
Sauffié de berenjena.
Codornices en cacerola.
Ensalada Romana.
Natilla quemada.

RECETAS DE COCINA

Huevos Cluny

Se parten los huevos en las tartaritas engrasadas en mantequilla, colocando a los lados dos croquetas de ave, aplastadas, rodeándolos con salsa de tomate bien caliente.

M. R. de FONTANILLS

GRANDES PREPARATIVOS EN EL CENTRO CASTELLANO PARA «LA NOCHE MONTAÑESA»

Con grandes bríos sigue la Sección de Propaganda organizando todo cuanto se refiere a la famosa «Noche Montañesa», para la que existe notable entusiasmo entre toda la Colonia Castellana de Cuba.

Enorme ha sido la demanda de invitaciones que se ha recibido en Secretaría, habiéndose ordenado la confección de nuevos ejemplares para que todos puedan conocer el programa y puedan sentirse satisfechos de concurrir al simpático acto. De todas formas, se desea hacer públique todas aquellas personas que deseen concurrir al acto pueden hacerlo.

La laureada Estudiantina «Juventud Montañesa» del Centro Montañés, a cuyo cargo corre la interpretación del programa musical del acto, tiene seleccionado un bonito repertorio y su Maestro, el señor Enrique Mascaró, promete sorpresas para el auditorio.

Mañana daremos a conocer el programa total del acto, que como dejamos dicho anteriormente ha llamado poderosamente la atención entre toda la Colonia Castellana de la Habana. También se han contratado los servicios de amplificadores al objeto de que todo el público pueda oír perfectamente a los oradores y artistas en sus diferentes ejecuciones, sin forzarse para nada. La Comisión de Orden, a cargo del Presidente de la Sección de Recreo y Adorno Sr. Angel Martínez Romillo, tendrá a su cargo el perfecto acomodo del público que concurra al acto.

Asociación de Dependientes del Comercio de la Habana

SECRETARIA

SUBASTA PUBLICA PARA EL ARRENDAMIENTO DE LOS SERVICIOS DE BARBERIA, VENTA DE TABACOS Y CIGARROS Y VENTA DE PERIODICOS EN LA CASA DE SALUD "LA PURISIMA CONCEPCION"

Hasta las ocho y media de la noche, del próximo lunes, día 26 del mes actual, se admiten proposiciones en el Centro Social, en sobre cerrado y dirigido al señor Presidente, para el arrendamiento de los servicios antes expresados, en cuyo día y hora celebrará la Junta Diectiva SUBASTA PUBLICA, para adjudicar al mejor postor, los referidos arrendamientos, de acuerdo con el pliego de condiciones que se facilita en esta Secretaría.—La Habana, 20 de marzo de 1934.—**Carlos Martí**, Secretario General.

:-CRUCIGRAMAS-:

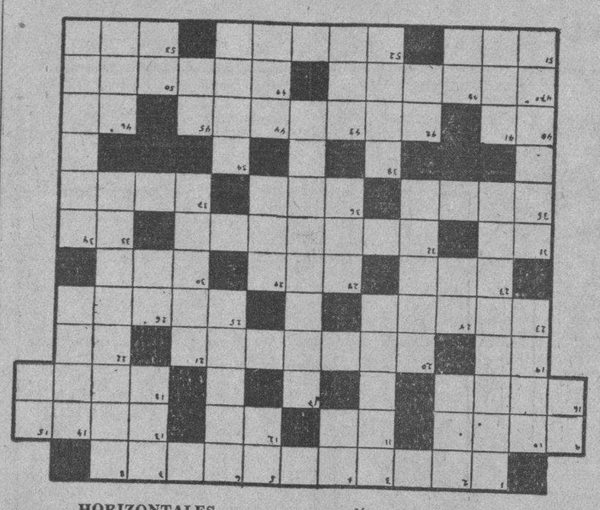

HORIZONTALES

1.—Valle de Vizcaya, al O. del río Nervión.
9.—Villa de la provincia de Gerona.
11.—Señor.
12.—Interjección.
13.—Impresión que los efluvios de los cuerpos producen al oltato.
16.—Palo redondo que se sostiene derecho en el suelo.
18.—Flor.
20.—Montes de la América del Norte.
22.—Voz que se usa repetida para arrullar a los niños.
23.—De color encarnado muy encendido (pl.)
25.—Ropa larga que se pone suelta sobre los demás vestidos.
28.—Bebida.
30.—Artículo (pl.)
31.—Pronombre.
32.—Que tiene señales haber llovido.
33.—Especie de flecha de los antiguos turcos.
35.—Ciudad de Noruega.
36.—Villa de la provincia de Zaragoza.
37.—Falto de sal.
40.—Interjección.
42.—Calabazón grande donde se lleva agua.
46.—Nota musical.
47.—Dañado del coco.
49.—Moneda ateniense que equivalía a ocho céntimos de peseta.
51.—Metal amarillo.
52.—Municipio de la Coruña.
53. Animal platígrado.

VERTICALES

1.—Especie de gemido que suele preceder o seguir al llanto.
2.—Antillo.
3.—Individuos de origen pelásgico que poblaron Italia.
4.—Letra doble del alfabeto.
5.—Pronombre.
6.—Adormecimiento.
7.—Lista o catálogo.
8.—Que tiene olor.
9.—Preposición inseparable, que significa por causa.
10.—Alabanza.
14.—Emperador romano.
15.—Voz que se usa repetida para arrullar a los niños.
17.—Lamentable.
20.—Madero redondo sin labrar.
21.—Sin nadie (pl.)
24.—Interjección.
26.—Río de Italia.
28.—Especie de chaco.
29.—Pronombre.
31.—Municipio de Colombia, en la margen izquierda del río Cauca.
34.—Estatua de gran magnitud.
38.—Hoyo.
39.—Hurto.
41.—Moneda de Persia, que forma la décima parte del tomán.
42.—Arbol bajo el cual pasó siete años de soledad absoluta Sakiamuni.
43.—Dios del Trueno en la mitología nórdica.
44.—Violencia que hace el pecho para arrojar lo que le molesta.
45.—Negación.
46.—Número.
48.—Cierta piedra de la China.
50.—Artículo neutro.

Solución al Crucigrama anterior

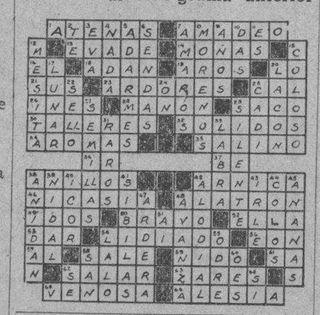

ACTOS PARA HOY

CENTRO ASTURIANO: Junta de la Sección de Recreo y Adorno, a las ocho de la noche. Y a las ocho y media la Junta General Ordinaria Administrativa.

UNION VILLALBESA: Junta de la Directiva, por la noche en el Centro Gallego.

EL VALLE DE ORO: Reunión de la Directiva, a las ocho y media de la noche en el Palacio Gallego.

RAFAEL MARIA DE LABRA: Reunión bailable en la noche de hoy, en Industria y San José.

TABOADA, CHANTADA Y PUERTOMARIN: Junta Ordinaria de Directiva, a las ocho y media de la noche, en los salones del Centro Gallego.

LA MODIFICACION DEL CONVENIO DE ACEROS HA SIDO RECOMENDADA

WASHINGTON, marzo 20 (AP).—La Comisión de Comercio Federal ha recomendado la modificacion de muchas cláusulas del convenio de la industria de acero para impedir el carácter de monopolio que tiene actualmente así como evitar que tenga el privilegio de fijar los precios con manifiesto quebranto para las empresas pequeñas.

MATANCERAS

LUISA MEYER

El duelo del da.

La grave dolencia que venía minando la existencia de la muy distinguida dama, acaba de tener fatal desenlace, arrancándola a la vida, y cesando con ello sus sufrimientos y sus grandes dolores.

Una muerte sentidísima la de Luisa Meyer, por que pertenecía a aquel grupo de nobles familias matanceras, que va extinguiéndose día a día y borrando de nuestro ndice social, apellidos que tanto prestigiaron a la Yucayo.

Los Meyer, como los Ulmo, los Luling, integraron en los tiempos de la Matanzas preponderante, la colonia alemana que establecida aquí, formó hogares y creó estirpes, que nos dieron, con gloria en las ciencias, en las profesciones, y auge en el comercio y en la industria, y relevantes figuras en la sociedad. En la Quinta Hannover, aquel plácido retiro de la barriada versallesca, ha cerrado los ojos, la mujer que fue todo entereza y corazón, la dama de distinción innata e ilustración y cultura muy mucha, a la que lloran en estos momentos los sobrinos, que fueron para ella hijos, mis amigos tan distinguidos el doctor Críspulo Solaún y Grande y Clara Luisa Meyer y Cantón.

Para ellos, como para Ida Witman, y para todos los otros familiares de la noble extinta mi pésame más sentido.

ALTA DISTINCION

A unas profesoras.

Acaba de concederla así el Honorable Presidente de la República, Coronel Mendieta, a las señoritas Condom y Ruiz de la Torre, elevando a Conservatorio Provincial de Música de Matanzas, la Academia en que figuran a su frente, y dando validez académica en todo el territorio nacional a los títulos, certificados y diplomas que expidan.

Maestras de grandes prestigios las señoritas María, Eulalia y Emelina Condom y Ruiz de la Torre, bajo su dirección artística, son innúmeras las profesoras con que hoy cuenta Matanzas, graduadas en aquel centro educativo musical.

De las más antiguas suscriptoras del DIARIO DE LA MARINA en Matanzas las señoritas Condom, su triunfo nos llena de júbilo y así lo exteriorizamos en estas «Matanceras» que han dado siempre cuenta de sus éxitos profesionales.

Sea enhorabuena.

INVITACIONES

Para una boda.

La recibo para el enlace de la señorita María Dolores Trelles y del Portillo, una de las hijas del ex Magistrado del Supremo, doctor Raúl Trelles y Govín y el señor Ricardo Ruiz del Vizo, cuya ceremonia tendrá efecto el dos de abril en la Iglesia Parroquial del Vedado, a las nueve y media de la noche.

Suscriben dichas esquelas los esposos Raúl Trelles y Luz Marina Gonzalo, por parte de la fiancée y Rafael Ruiz del Vizo y Pineda por parte del galán.

COMPLETA LA PAREJITA

De un joven matrimonio.

Elena Rada y Demetrio Torres, ven alegrado su hogar con la llegada de una lindísima pompee, que con el primogénito hace la deliciosa parejita que es idolatría y gloria de ese hogar.

Mi enhorabuena a esos papás.

MUY CONGRATULADA

Juanita Zumalacarregui.

Lo está, así con motivo de su reciente ingreso en el Instituto, la graciosa jeune fille, que con brillantes notas acaba de sufrir exámenes para comienzo de sus estudios superiores.

Reciba mi felicitación esa gentil.

DE ALTO RANGO

Una boda en la Habana.

Para el siete de Abril, a las nueve y media de la noche en la Iglesia de San Juan de Letrán, ha sido fijada la ceremonia nupcial de los jóvenes Graziella Esquerré y Baracierto y Enrique Artalejo, parejita que disfruta tanto en la sociedad yumurina como en la de la Capital, de simpatías grandísimas.

Con motivo de esta boda ha pospuesto su venida a Matanzas la familia Esquerré, que después del siete de Abril, vendrá a ocupar su hermosa Quinta de la Calzada del General Betancourt, una de las más bellas mansiones del quartier de Bellamar..

Con nota de testigos y padrinos, volveré hablar de este enlace Artalejo-Esquerré cuyas primicias en el anuncio, correspondemos en las presentes líneas.

UNA EXCURSION

A Cienfuegos.

La prepara el City Bank Club, esa simpática agrupación del National City, que en divertida caravana se dirijirá a la bella ciudad de la Perla del Sur, donde pasaremos un día delicioso.

Se hará el viaje en un aereo-card, y como a todas las fiestas de esta Institución gentil, tiene ya el Cronista su convite.

Cortesía con q. me honran siempre.

GRAN CONCIERTO

Del maestro Ojanguren.

Ha desistido, por falta de elemento apropiado, de ofrecer el domingo próximo el Concierto Sacro que tenía proyectado, el Maestro de Capilla de la Catedral de San Carlos.

Cambia de índole la fiesta ahora, y se ensaya ya el programa de un recital que ha de constituír gran suceess, pues tomarán parte en el, personalidades muy conocidas en nuestra sociedad.

La señorita Nenita Casas, en un bello cuadro plástico, interpretará a Listz en su famoso «Sueño» luciéndose con un coro en que ha de tomar parte también el joven cantante Owen Escobar.

Yuya Horta, la predilecta discípula del Mtro. Ojanguren organiza un Blue, que cantará también coreada por gentilísimas mademoiselles. Formarán este Coro las Cossio, María Elena Alfonso, etc. etc.

Y Rosa Catalina Carbó, hará una creación de la canción India de Lecuona, que presentará en carácter, también con acompañamiento brillante.

Muy grata perspectiva.

Manolo JARQUIN

SOCIEDADES ESPAÑOLAS

MAMARRACHOS A GRANEL IRAN EL DIA 24 AL C. ASTUR

El próximo Sábado día 24, se celebrará la tan esperada verbena de Mamarrachos, que en todo el edificio del Centro Asturiano, celebrará la Sección de Recreo y Adorno de este Centro.

Para comodidad de los asistentes se ha dispuesto preparar convenientemente la azotea y otros dos salones más, para que los muchos amantes de Terpsícore se encuentren a sus anchas y con verdadera holgura. Allí podrán escuchar el 24 a los Hermanos Castro, Antonio María Romeu, Marcelino González, Septeto Nacional de Piñeiro y Quinteto Barcalés que, como siempre, deleitarán y complacerán a la concurrencia.

El precio de entrada, sumamente módico, incluye el derecho a guardarropía y el de portar el traje más ridículo que se haya puesto en su vida, sin temor a que lo moesten, optando así por su aspiración indiscutible al reinado de «MAMARRACHILANDIA».

HABLARA DE GALDOS EL DR. REMOS EN EL C. REPUBLICANO

La velada rememorativa de la gloriosa figura que fuera patriarca de las letras españolas, del nunca bien llorado D. Benito Pérez Galdós, que, con motivo de la develación de su retrato, se propone llevar a cabo el Círculo Republicano Español, ha de ser un acto lleno de emoción y agrado para los amantes de la literatura.

El profesor del Instituto de La Habana, Dr. Juan J. Remos nos deleitará en la noche del próximo 27 del actual, haciéndonos un juicio crítico enjundioso de la obra profusa del autor de «Marianela».

Hay natural expectación por escuchar al ilustre profesor y ya sabemos que muchas personas, entre las que han de hallarse sus alumnos actuales, y los que fueron anteriormente, se interesan por asistir a dicho acto.

UN BAILE EN EL «PASAJE»

Para el próximo día 24 está señalado el magnífico baile que en el Hotel Pasaje ofrecerá la floreciente Agrupación «Pro-Defensa de los Intereses del Centro Gallego». Demás está decir que allí se congregarán infinidad de parejitas, con el fin de pasar algunas horas inolvidables. Y es preciso no olvidar que, además de excelentes orquestas, habrá valiosos regalos para las damas. Lo cual significa que la juventud animosa debe irse preparando para tan magna fiesta.

HASTA EL 25 SE OBTENDRA EL VALE DEL ESFUERZO EN EL CENTRO ASTURIANO

El día ocho de Abril próximo, en los jardines de la Cerveceria «La Tropical», se celebrará la formidable romería que ha organizado la Sección de Propaganda, a beneficio de los fondos del Sanatorio en Asturias.

Un día lleno de alicientes, con una gran finalidad, acumular lo necesario para rematar la obra de los socios del Centro Asturiano de obsequiar al Centro con un sanatorio que aparte de ser la prolongación de la Casa de Salud «Covadonga», será remanso de bucólica paz para los que, habiendo perdido la salud en la lucha por la existencia, necesiten recuperar la misma y para ello sea menester el aire de la Asturias inmortal.

Y como parte integrante del programa de esta fiesta es el banquete del Vals del esfuerzo, cuyo plazo para obtenerlo expira el día 25 del presente mes. Son numerosas las boletas de inscripción que se vienen recibiendo, así como las bajas que se vienen levantando con este motivo.

Así se labora por la Sección de Propaganda, la que tan pronto termine este asunto del Pro-Sanatorio en Asturias, impulsará—en la forma que ella sabe hacerlo, la campaña del concurso industrial—pues que la Sección, es como las legiones ebria de gloria y combate y por eso no conoce ni la tregua ni el descanso.

MAÑANA, LA ASAMBLEA DE LA ASOCIACION CANARIA

El de mañana es el día señalado por la Sección de Propaganda de la Asociación Canaria para la celebración de la gran asamblea en sus salones sociales, a las ocho de la noche, para dar a conocer el desenvolvimiento y marcha de dicha entidad, así como para estrechar aun más, el estado de compenetración que debe existir entre los elementos dirigentes de la misma y la masa social.

Insistimos, por tanto, en recomendar a todos los socios la más puntual asistencia.

M.E.C.D. 2016

Contra los RESFRIADOS

FENASPIRINA

BAYER

Si es BAYER es bueno

Guanabacoa al Día

EN LA «ALIANZA JUVENIL»

Esta noche celebrará la floreciente sociedad «Alianza Juvenil» la acostumbrada reunión social que todas las semanas lleva a cabo en sus salones de la calle de Martí y que congrega en aquel alegre lugar de recreo nutrida concurrencia.

En el acto festivo de hoy, que comenzará a las nueve, tomarán posesión de sus cargos los miembros de la Sección de Propaganda que preside el entusiasta joven Sebastián Fernández Suárez, el cual usará de la palabra por breves instantes.

Un magnífico septeto amenizará la agradable reunión, ejecutando un programa selecto y a cuyos armoniosos compases danzarán infinidad de parejas.

Nótase extraordinaria animación entre las familias de esta villa por asistir a tan excelente fiesta social, por lo que le auguramos una brillantez extraordinaria y gran animación.

«Alianza Juvenil» tiene derecho a vivir muchos años llenos de venturoso engrandecimiento, ya que sus dirigentes actuales saben rodearla de amenidad y prestigio social.

BODA NOTARIAL DE HOY

En la noche de hoy tendrá lugar en la casa Maceo número 56, residencia de la respetable señora Mercedes de los Santos Vda. de Mesa, madre de la novia, la boda de la bella señorita «Lala» Mesa y de los Santos y el estimado joven Nicanor Menéndez y Fernández.

Ante el Notario Dr. Oscar M. Blanco y Arenas se ratificarán los juramentos de amor que se han hecho, los felices enamorados.

Muchas felicidades les deseamos a los futuros esposos.

SE HALLA ENFERMO

Hállase sufriendo un fuerte ataque reumático, por lo que está recogido en la residencia de su señora madre, el distinguido joven galeno Dr. Pedro Martínez Leyro, estimado amigo nuestro.

Que pronto se vea completamente bien, son nuestros deseos.

BRILLANTES CALIFICACIONES

En los exámenes llevados a cabo en el Conservatorio de Música «Mateu» el pasado domingo, obtuvieron las honrosas calificaciones de Sobresalientes por unanimidad en segundo año de piano, los estudiosos y simpáticos hermanos Ciria y Oscar Blanco y Ruiz, hijo de los distinguidos esposos Dr. Oscar M. Blanco y «Lala» Ruiz.

Al felicitar a dichos aprovechados estudiantes por tan hermosa calificación, hacemos votos por que coninuen conquistándolas en el futuro; felicitación que extendemos al citado matrimonio Blanco-Ruiz.

DELICADO DE SALUD

Ha sido recluído en la casa de salud del Centro de Dependientes, pabellón «Pérez Pérez», número 182, el apreciado señor Emilio Ruiz, por el lamentable motivo de encontrarse algo delicado de salud.

Rogamos a Dios que rápidamente recobre la salud perdida,

ONOMASTICO

En el día de hoy celebra su fiesta onomástica el conocido señor Benito Rodríguez Conde, por lo que recibirá muchas felicitaciones de sus numerosas amistades.

A las que unimos la nuestra muy sincera.

CONVALECIENTE

Se encuentra ya en su residencia de Cojímar en franco período de convalecencia de la operación de apendicitis que le practicó el hábil cirujano Dr. Emilio García Tudurí, Director de «Hijas de Galicia' y cirujano de la casa de salud La Covadonga, del Centro Asturiano, en la primera, la linda señorita «Nenita» Blanco y Carballeira, hija de los esposos Mariano Blanco y Ma. Antonia Carballeira.

La bella paciente nos pide que por este medio demos las gracias en su nombre a cuantas personas lo visitaron en la clínica y se han interesado por su salud, lo cual gustosos hacemos.

Mucho nos satisface poder consignar esta grata noticia, anhelando que en breve esté del todo bien tan encantadora rubia.

TEATRO CARRAL

Las movidísimas carteleras del teatro «Carral» nos participan que esta noche se va a efectuar una magnífica función en aquel espectáculo.

Será estrenada la genial y bella cinta «Farsa contra farsa», interpretada por las estrellas Ralph Morgan y Sally Blane; una producción valiosa de la Fox, que agradará mucho al respetable.

También se exhibirá la interesante joya titulada: «Peligrosamente suyo», por Marian Jordán y Warnen Baxter.

Se cubre la totalidad del atrayente programa con una valiosa revista.

Mañana jueves estreno de «Sagrario», toda hablada en español.

GUARDA CAMA

Guarda cama con motivo de hallarse enfermo el estimado señor Alberto Presmanes, por lo que es muy visitado por personas de su amistad, que acuden a su morada a conocer el proceso del mal,

Por su rápido restablecimiento, hacemos votos.

OSCAR DE LA CRUZ MUÑOZ.

MAS DE $200,000 PAGA EL ESTADO EN ALQUILERES

La Contaduría Central se propone llevar a cabo una investigación en cuanto al pago de alquileres de fincas urbanas por el Estado, contrato con los propietarios, etc., para conocer el alcance de esos arrendamientos, pues no se explica cómo es que en lugares del interior de la República se están pagando alquileres de 80 pesos mensuales y en la capital de 20 pesos, en la situación actual, donde la crisis económica hace imposible desembolsos exagerados. Se calcula en más de 200 mil pesos anuales lo que gasta el Estado, todos los años en el pago de alquileres de casas.

ACEITE KABUL

PRODUCTO VEGETAL

Las canas que hacen viejo, huyen ante ACEITE KABUL, que se unta con las manos y no las mancha. No es tintura, es restaurador del cabello al que devuelve su color y brillo natural.

QUITA LA CASPA

SE VENDE EN BOTICAS Y SEDERIAS

He aquí un buen consejo para las muchachas gordas

En todas partes del mundo las mujeres que luchan por eliminar la gordura y adquirir esa esbeltez que las hace dignas de admiración, son atraídas por las Sales Kruschen.

Hé aquí la receta que disminuye la gordura y hace resaltar los atractivos naturales que toda mujer posee, de una manera SEGURA Y SIN DAÑO.

Por la mañana, antes del resayuno, tómese media cucharadita de Sales Kruschen en un vaso de agua caliente. Cómase menos pastelería y carnes con gordo; cómase lo menos posible patatas, mantequilla, crema y azúcar.

Es esa pequeña dósis de las Sales Kruschen la que va disminuyendo la gordura y produce una saludable energía y actividad que se refleja en la brillantez de los ojos, en la limpidez de la piel, en la jovialidad y en una figura encantadora.

Pero para bien de su salud, esté segura de obtener las Sales Kruschen. Una botella basta para 4 semanas y cuesta poco. Están de venta en todas las boticas.

So comfortable!
So convenient!
So reasonable!

You'll want to try this new, 24-story hotel in the very heart of all New York's worthwhile activities—the shops and department stores, the theatres and great movie palaces; near subways and railroads; bus terminal in the building. 650 delightfully furnished, sunny, outside rooms, each with bath and radio.

DAILY RATES:
Single, $2.50 to $4;
Double, $3.50 to $5.00
(none higher)

Delicious cooking at amazing prices! Breakfast 25c, Luncheon 50c, and Dinner from 85c.

42nd-43rd STREETS
JUST WEST OF BROADWAY

Cuban American Touring Co. Agents

Crónica Habanera

MARIA ENRIQUETA AMIGO

PETICION DE MANO

En el día de ayer ha sido pedida en matrimonio la encantadora señorita María Enriqueta Amigó y Zalba, para el señor Rafael Canovaca, distinguido profesor de Piano del Conservatorio Municipal de Música de la Habana.

La petición la llevó a efecto el señor Emilio Canovaca, padre del novio, a la señora Natalia Amigó y Zalba, hermana de la gentil novia.

Nuestra felicitación para los jóvenes prometidos.

LA SEÑORA DE BENITEZ

A consecuencia de un fatal accidente, se encuentra recluída en su residencia del Vedado, la señora Felina González, gentil esposa del señor Tomás Benítez León, perteneciente al alto comercio habanero.

La señora de Benítez sufrió hace algunos días la fractura de un brazo, al caer en su finca de Ceiba del Agua.

De su asistencia se hizo cargo, desde los primeros momentos, el notable cirujano doctor Félix Pagés.

NUEVO CLUB

Ha sido organizado, bajo la dirección de valiosos elementos de la barriada de la Víbora, un nuevo club que, con el nombre de Club Unidos, el cual ha establecido su local social en la calle de Cocos número 10, antigua sede del Cuba Tennis, la extinguida sociedad viboreña.

La Directiva ha acordado celebrar un baile de inauguración el sábado catorce de abril, al que los socios podrán llevar invitados, ya que es el primer acto que se celebra en dicha sociedad.

Una de nuestras mejores orquestas y afamado son, amenizarán el acto.

A propósito del Club Unidos, daremos a conocer los componentes de la Directiva:

Presidente: Oscar Díaz Fernández. Primer vice: doctor R. Martín Colina. Segundo vice: Dr. Enrique Llansó. Tesorero: Isabel María del Monte. Vice: doctor Roberto Céspedes. Secretario General: Antonio Berry. Vice: Ana María Goicoechea. Vocales: Dr. Roberto Portela; Armando Cañas; Juan Almeida; doctor A. García Menéndez. Francisco González. Carlos Tuero. Laureano del Monte; Ramón Domínguez; Julián Gómez; Juan M. Quintana; Aurelio Domínguez; Tomás Segoviano; Domingo Aragón, Jr.; Luis Puig; José Berry.

SENSIBLE ACCIDENTE

En la tarde del domingo, cuando se dirigían a la finca del señor José Manuel Castillo, en la carretera de Managua, sufrieron un accidente automovilístico los señores José Antonio Corona, secretario particular del Honorable señor Presidente de la República, Luis de la Cuesta, y Juan Morales Carmona.

Los dos primeros recibieron diversas contusiones y heridas de carácter leve; no así el segundo, que sufrió serias lesiones,

El estado de este último, era más satisfactorio el día de ayer.

Les deseamos un completo restablecimiento.

HABANA YACHT CLUB

El Comité d ela Casa del Habana Yacht Club, ha aplazado la inauguración de la temporada de verano, que estaba fijada para el sábado de Gloria, día treintiuno del presente mes.

Esta decisión se debe al ruego de un gran número de socios, y la nueva fecha escogida es la del sábado siete de Abril, próximo, que coincide con la estancia en la Habana de las Yatistas que tomarán parte en las Regatas de Cruceros a la Vela, entre las ciudades de St. Petersburg y la Habana; acontecimiento que se viene celebrando con gran éxito de año en año.

La fiesta de la inauguración consistirá en una comida bailable, para la cual se cobrará ochenta centavos el cubierto. Se servirá a las nueve y quince de la noche.

Habrá baile hasta la una y media de la madrugada.

La junta directiva ha acordado que estas comidas se celebren todos los sábados primeros de los meses de verano, alternando con almuerzos bailables, los domingos terceros, a la una de la tarde.

Los miembros del club quedan facultados para invitar a sus amistades para dichas fiestas, cumpliendo el requisito reglamentario de consignar los nombres de sus invitados al reservar las mesas, lo cual solo podrá hacerse hasta las doce del día de cada sábado, y hasta las seis de la tarde del anterior a los domingos del almuerzo.

VIERNES DE DOLORES

El viernes próximo, Viernes de Dolores, celebran su santo las Lolas y Lolitas.

Con tal motivo, se hacen los preparativos del caso en «El Clavel», el conocido jardín de los hermanos Armand, que tendrá ese día las más lindas flores procedentes de sus inmensos campos de cultivo para servir a su numerosa y distinguida clientela.

Flores preciosas, las más lindas de la estación, que los hermanos Armand venderán en cestos, cajas, ramos, etc., a los precios más económicos.

Mientras dure la interrupción del teléfono, los pedidos deberán hacerse personalmente en «El Clavel,» General Lee y Coronel Martínez, en Marianao, o en Calzada 72, en el Vedado.

BODA DE ABRIL

El día dos de Abril, a las nueve y media de la noche y en la iglesia Parroquial del Vedado, contraerán matrimonio la encantadora señorita María Dolores Trelles Portillo y el joven Ricardo Ruíz del Vizo y Tejero.

Han sido designados ya los padrinos y testigos de esta boda.

Isabel Ruíz del Vizo Tejero, hermana del novio, y el dotor Raúl Trelles Govín, padre de la novia, serán los parinos.

Los testigos.

Por parte de María Dolores firmarán los doctores Andrés del Portillo, Gabriel Vandama, Juan Manuel Menocal y Estanislao Cartañá.

Y por el novio, los señores Carlos M. Trelles Gavín, Edward S. Crawford, Manuel de Jesús Betancourt y José Díaz Sera.

«El Clavel», el famoso jardín nacional, ha recibido la encomienda del adorno floral del tempo.

El ramo nupcial llevará también la firma de los Armand.

La boda notarial se verificará el día 28, a las diez de la mañana, en la residencia de la novia, ante el Notario Ataulfo Fernández Llano.

Serán testigos de este acto los señores Francisco Villaoz, doctor Antonio García Ruiz, Ignacio Batlle y doctor Antonio F. Barreras.

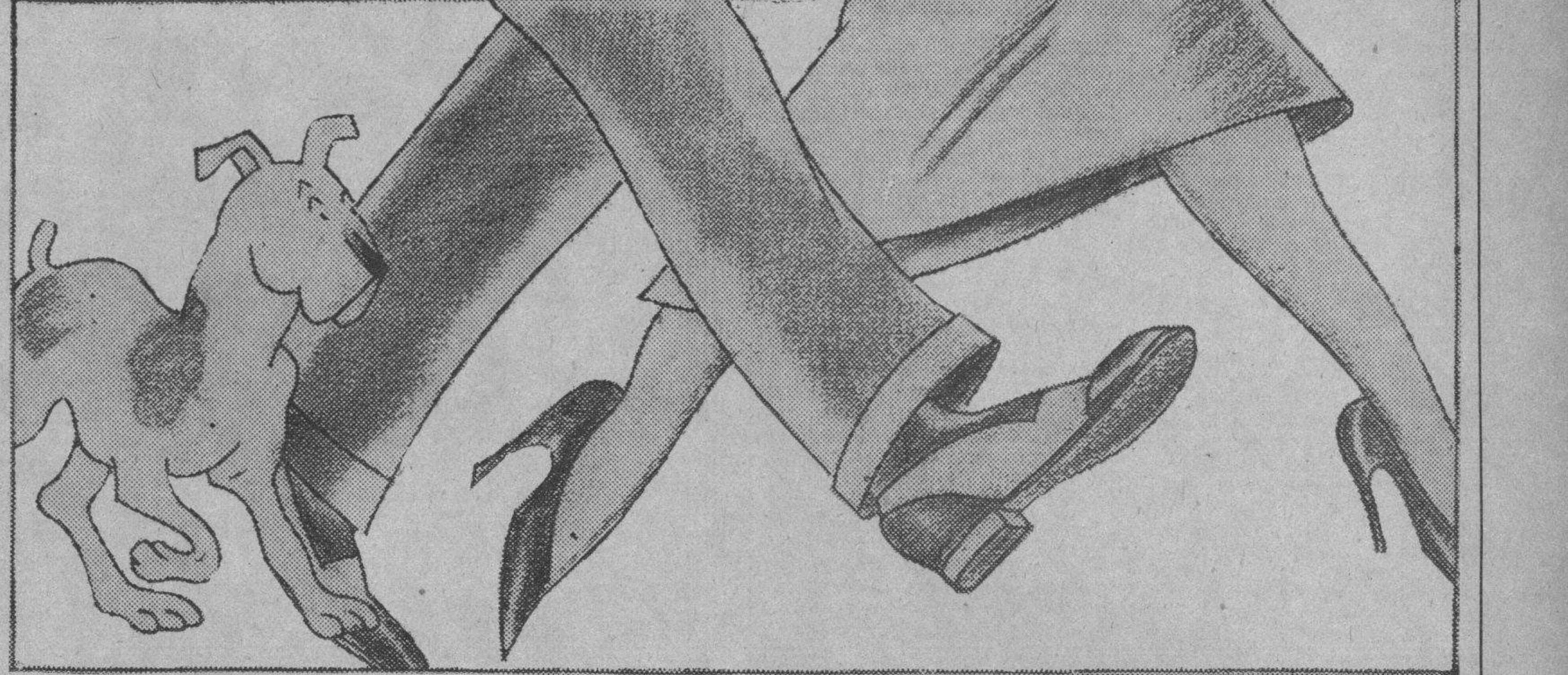

Todos ¡CORREN! *hacia la gran Venta de Marzo*

Los Precios Fijos

REINA — AGUILA — ESTRELLA

40% descuento sobre las mercancías mejores y más nuevas.

El SOBRE de la suerte prosigue prodigando regalos valiosos.

No servimos pedidos al interior En la Plataforma el «Jazz» de Romeu, Jr.

LA SOCIEDAD INFANTIL

En la tarde del domingo de Resurrección, ofrecerá un baile de trajes en su hermoso local social de la calle B, la Sociedad Infantil de Bellas Artes.

Bajo la dirección de la profesora Ana Mariani se ensaya una «Furlana», baile popular veneciano, que interpretarán dieciseis niñas vestidas con trajes de «pierretes y arlequines».

Habrá una gran piñata con sorpresas para los niños y otros alicientes, entre los que se cuentan varios premios para los mejores bailadores.

El baile será amenizado por una afamada orquesta.

Y se servirá un buffet exquisito.

Los socios presentarán su recibo correspondiente. También se podrán adquirir invitaciones, cuyo precio es de cincuenta centavos.

CONSERVATORIO LA MILAGROSA.

El día treinta, viernes santo, celebrará un gran concierto sacro, la Asociación de Antiguos Alumnos de Valls, que no descansa en su labor elevada de cultura artística.

Dicho concierto dará comienzo a las nueve de la noche y será presidido por el señor López Ferrer, Embajador de España, y por el señor Cónsul General de dicha República.

Monseñor Manuel Arteaga, Provisor del Arzobispado, hará una explicación sintética del sermón de las siete palabras.

Tomará parte en el concierto el Cuarteto Clásico de la Habana, compuesto por los profesores Enrique G. Mantici, Santiago G. Ortega, Armando Molina y José Valls, director del Conservatorio.

El ilustre poeta Gustavo Sánchez Galarraga, recitará esa noche «El Martir del Golgota», poesía que está componiendo expresamente para dicho acto.

Además cooperarán al mayor lucimiento del mismo, el maestro Arturo Bovi; las sopranos Edelmira Zayas de Vilar, María Fantoli Lolita Van Der Gutch de Lanza, el tenor Jaime Castellvi, Margarita Montero de Inclán, Carmita Raviña y otros.

TEATRO NACIONAL

Ante gran concurrencia se llevó a cabo ayer, en todas las tandas del elegante Teatro Nacional, el pre-estreno de la maravillosa cinta «Canción de Cuna», obra de bello argumento, basada en la célebre novela de Gregorio Martínez Sierra.

«Canción de Cuna», que impresionó hondamente al público, es una de las películas más interesantes que se han exhibido este año.

La labor de todos sus intérpretes, entre los que sobresale la bellísima Dorothea Wieck, es magnífica. El estreno oficial de «Canción de Cuna» está señalado para el jueves 29.

Hoy se estrenará la notable film «El Modo de Amar», del tan admirado y simpático actor Maurice Chevalier.

He aquí los nombres de algunas damas que asistieron ayer al «Nacional».

Señoras:

Condesa del Castillo.

Maggie Orr de Aróstegui; Conchita Morales d eGarcía Montes; Sara Varela de Osuna; Alicia Nadal de Menocal; Cristina Fernández de Castellvi.

Cheita Aróstegui de Pedroso; Consuelo Lamar de Mendoza; Carmen Aróstegui de Longa; Dalia Suárez viuda de Fernández Quevedo; Julia Sedano de Campos; Eloina Azcuy de Gallo; Rebeca Mañas.

Marquesa de Esteban; Bebita Díaz Brigman de Rivero; Mercedes Marty Viuda de Baguer; María Luisa Gómez Mena de Vives; Isis Ortiz de Aguilera; Elena Vieta de Ramos; Esther Pola de Hernández Miyares.

Carmelina Guzmán de Alfonso.

Lolita Montalvo de Castillo Pockorny; Mercedita Montalvo de Velasco; Elia Justiniani de García Rameau; Graziella Domínguez de Gutiérrez.

Conchita Martínez Pedro de Menocal; Estela Alonso de Nodarse.

Susanita de Cárdenas de Arango; Nina Reyna de Ariosa; Cuca Ariosa Viuda de Arango; María Monteagudo de Quiñones; Florinda Pollan de Alvarez.

Ofelia Cortina de Arango; Malvina Arnoldson de García; Tulita Bosque de Baguer; María Isabel Navarrete de Anglada; Nini Pérez de Leyte Vidal; Carmen Alonso de Abela; Josefina Alonso de Calvo Vizoso.

Silvia Gallo de Cortina; Elena de Cárdenas de Coroalles; Dora Núñez Mesa de Hernández Miyares; Isabel de Vega viuda de Aenlle; Cándida Vega viuda de Cruz.

Cuchuca Barraqué de Martínez.

Tomasita Ramos de Guiral; Renée Davney de Mesa; Chela Robelín de Morales Broderman; Carmen Teresa Santos de Muñoz; Carmen López de Castro de Ramos.

Nena Inclán de Llanillo; Alicia Foyo de Aguilera; Juanita Fabián de Mayorkas; Carmelina Pérez de Reboredo; María Teresa Diago viuda de Pérez; Gertrudis Sabín de Sabín; Josefina H. de Rodríguez Véliz.

Evangelina Figueredo de Cubas; Leticia Pamies de Michelena; Floraida Fernández Reboul de Tolón; Esther Olivero de Martínez; Martina Menéndez de Riera; Lucía Castro de Riera.

Julita L. de Gómez.

Carmen Cerra de Fernández Villasuso; María Teresa Andino de la Guardia; Luisa Montenegro de Díaz; Engracia Mesa de San Martín; Catalina Arias de Pardo.

Josefa Alvarez de O-Netti; Otilia Ramos; María Antonia González de Rivas; Julia Rodríguez de Muiño; Emilia Rivas de Rodríguez; Elisa A de González.

Señoritas: María Antonia Morales; Carmita de Cárdenas; Alelí Morales; María Antonia y Anita de Mesa; Margarita Zayas; Cristina Castellví; Emma Azcuy; Silvia y María Matilde Aróstegui; María Luz Quiñones; Conchita Gallardo; Nena Benítez; Hilda Carbonell; Lidia Pla; Silvia Pérez de la Torre; Mercedes Muiño; Raquel Rodríguez Moreno; Carmen Luisa y Marietta Aenlle; Gilda Rivas; Lourdes Penichet; María Petronila Rionda; Angélica, Amparo y Lucía Sánchez Oyarzón; Esther y Lolita González; Alicia Mata; Carmelina Muñoz; Margarita Morales Robelín; Gina y María Luisa Arango; María Antonia de Cárdenas; Alicia Valiente; Loló Sueroá Yolanda Lima; Gilda Morales; Silvia Pedroso y Mercedes Carrillo.

Clarissa Ruiz Ramos; Alicia Menocal; María «Sabín; Carmita y María Pérez; Lourdes Caballero; Bebita Vignau; Cristina Menéndez; Cariana y Lidia Faes; Graziella y Micaela Abril; María Antonia Alvarez; Emilia Remírez; María Antonia Alvarez; Madelín Menocal.

Carlota Meneses; Cuca y Ada Lavín; Estela Martínez Pedroso; Julia y Alicia Alvarez; Catalina Alonso; Luisita Ramos.

María Carlota Llanio.

Mercedes Onetti; Matilde Viña; Luisita Cabello; Hilda, Mariana y María Luisa Venegas; Sara Gutiérrez Castillo; Lidia Pardo; Carmelina Casado.

Maritza Alonso; Lidia y Hortensia Esteban; Loló Angulo; Nena «Pita; Alejandrina Diago; Luisa Fernández Pla; Teresa y Marina Gutiérrez.

Edel FARRES

CRISTALERIA DE BACARAT Y BOHEMIA precios excepcionales Ferretería «LA LLAVE», Neptuno 106 Telf. A-9480 CASA OLAVARRIETA

DEFUNCIONES OCURRIDAS AYER

Hasta las 4 P.M.

Mercedes Ramos Pedroso, negra, 13 años, Bellavista 26. Tub-Pulmonar.

Albino Céspedes, negro, 83 años, H. Universitario. Enterocolitis.

José Sánchez Hidalgo, blanco, 51 años, H. Universitario. Cáncer de la piel.

Albino Ascona Gómez, blanco, 54 años, H. Universitario. Pericarditis.

Pedro Silva Padilla, negro, 73 años. H. Universitario. Hipertrofia Prostática.

Eusebio Acosta Costa, negro, 56 años, H. Universitario. Ulcera Gástrica.

Juan Ignacio Ponce, blanco, 46 años, H. Universitario, Ulcera Gástrica.

Gabriel Vasconcelos Pedroso, negro, 63 años, H. Universitario. Excema.

Angel del Busto Díaz, blanco, 33 años, Cerro 659. Neumonía.

Ventura Fuentes García, blanco, 31 años, Quinta Dependientes. Mielitis.

Miguel Abelardo de la Fuente, blanco, 48 años, Animas 186. Asistolia.

Esteher Vasconcellos Reyes, blanco, 38 años, Cerro 440. Enfermedad de Pasedoy.

Florencio Galán, blanco, 58 años, H. Universitario. Traumatismo por caída.

Manuel Villalón y González, blanco, 63 años, San Francisco 63. Bronquitis Crónica.

Aída Artiles García, blanca, 14 meses, Campanario 158. Acidosis.

Rita Rivas Gourrier, mestiza, 3 días, Carlos 3o. 265. Debilidad Congénita.

Miguel H. Silva, negro, 6 meses, San Isidro 59. Enteritis.

Abelardo González Rodríguez, blanco, 70 años, Luyanó s|n. Embolía.

Juan Pérez Quintana, blanco, 57 años, H. Universitario. Laringitis Crónica.

Juana Aguiar Calazar, mestiza, 60 años, San Nicolás 192. Enteritis.

Pura Balaez Delgado, blanca, 35 años, Corrales 118. Nefritis Crónica.

María Teresa Carbonell, blanca, 58 años, H. Municipal. Traumatismo por aplastamiento.

José Corte Pruneda, blanco, 60 años, Jesús del Monte 301. Nefritis Crónica.

Evaristo Fernández, blanco, 3 años, San Lázaro 488. Infección Intestinal.

Juan Pérez, blanco, 66 años, Quinta Canaria. Senactud.

Margarita Llorente, blanca, 20 años, H. Universitario. E. Orgánica del Corazón.

OXOIDE

FUERTE-ENGORDA

1 copa de 100 c.c. = ½ lb. CARNE FRESCA

Alimenta sin cansar su ESTOMAGO

Sabroso - Aromático

EXIJA LEGITIMO OXOIDE

Varias veces al día

Jugo carne de 97% Extracto concentrado al 25%

PREPARADO POR: DROGUERIA "SARRÁ" LA MAYOR

RADIO Y ELECTRICIDAD

TRASMISIONES PARA HOY

C M W
«La Voz de Las Antillas»
590 Kilociclos

11 a. m. Programa Vermouth.
11.45 a. m Canciones del Cine.
12 m. Música variada.
1 p. m. Tribuna Radio Escolar.
4 p. m. Orquesta.
5 p. m. El dúo Carmelina y Arturo.
7 p. m. La Hora del DIARIO.

C M K
730 Kilociclos

De 12 a 1 p. m. Canciones, charla y temas de actualidad.
4 p. m. Charla agrícola y canciones.
5 p. m. Trovador Codina.
9 p. m. Música variada y charla aprista.

C M C W
965 Kilociclos

6 p. m. Concierto a cargo de Margarita Lecuona y otros.
7 p. m. Programa variado.
8 p. m. Canciones. (T. E.)
9 p. m. Música clásica. (T. E.)
10 p. m. Orquesta Muñoz.
11 p. m. Trovador Gómez.

C M C F
890 Kilociclos

7 p. m. Noticiario del Aire Anunciador: F. M. de la Reguera.

C M B C
1270 Kilociclos

1 p. m. Programa por las hermanas López, José Ojeda y otros.
2 p. m. Orquesta Gris y F. Collazo.
3 p. m. Música variada, (T. E.)
6 p. m. Programa variado.
7 p. m. Programa español.
8 p. m. Receso.
9 p. m. Programa variado.

C M X
890 Kilociclos

12 m. Septeto Segundo Nacional y variedades.

C M B S
780 Kilociclos

De 10 a 12 m. Música variada. (T. E.)
De 3 a 4 p. m. Audición informativa.
7 p. m. Programa variado (T. E.)
8 p. m. Música bailable.
9 p. m. Programa a cargo de Miss Fay Marsh y Luis Borbolla.
9.30 p. m. Programa variado.

C M B Z
1010 Kilociclos

11 a. m. Sejteto.
12.30 p. m. Temas de películas (T. E.) y noticias.
2 p. m. Receso.

C M C R
1365 Kilociclos

De 12 a 1 p. m. Desde el Estudio
De 4 a 5 p. m. Romances del Cine y sus cosas.
9 p. m. Trovador Féliq Alemany, barítono Manuel Cabrera y noticias.

C O C
6010 Kilociclos. 49.9 Meros

4 p. m. Programa RCA Víctor.
5 p. m. Noticias y música variada.
6,45 p. m. Concierto Acebal y Del Campo.

W L W
Crosly Radio Corporation, Cincinnati, Ohio

7.30 p. m. Orquesta.
8 p. m. Revista musical.
8,30 p. m. Drama.
9,00 p. m. Los Trovadores de Ipana.
10.00 p. m. Variedades.
10.30 p. m. Orquesta y Vocales.
11.00 p. m. Orquesta Bailable.
11.30 p. m. Orquesta desde el Hotel Roosevelt, de New York.
12.00 p. m. Bailables desde el Hotel Gibson.
12.30 a. m. Harold Stern y su Orquesta.

SORPRENDENTE!!

Caonao, Cienfuegos Junio 9/1920.

SR. DR. ARTURO C. BOSQUE.
Habana.

Muy señor mío:

Con gusto complazco a varios amigos míos que quieren por mi conducto hacerle saber su agradecimiento por la curación obtenida con su precioso preparado "PEPSINA Y RUIBARBO BOSQUE", después de haber probado con varios preparados que dicen curan el estómago sin haber obtenido resultado alguno.

Yo siempre tengo un buen surtido de su producto, pues cada día se vende más.

Mande como guste a su seguro servidor,

Rafael León Jiménez.

Los curados con la "Pepsina y Ruibarbo Bosque" son los siguientes: Alejandro Ojeda, Paulino Pérez, Agustín Crespo, Próspero Bermúdez, Cándido Díaz.

SANATORIO
PARA
ENFERMEDADES NERVIOSAS Y MENTALES
DEL
Dr. Armando de Córdova
Profesor de Enfermedades nerviosas y mentales de la Universidad Nacional.

En una extensión de una caballería de tierra, con frondosa arboleda y jardines, donde los pacientes pueden hacer vida al aire libre. Arroyo Arenas — Kilómetro 17 de la Carretera Central. Telf. No. 26. Consultorio en la Habana: Industria 122 esq. a San Miguel. — Lunes, miércoles y viernes, de 1 a 3. — Teléfono: A-6674.

Corte Ese Catarro Ahora Con MENTHOLATUM

Friccione su pechito con MENTHOLATUM, aplíqueselo en las fosas nasales y pronto podrá respirar más fácil y regularmente. MENTHOLATUM previene el peligro de congestión y crup, y su olor fresco y agradable calma y facilita un sueño tranquilo.

Siempre tenga a la mano MENTHOLATUM para esos accidentes casi diarios, como quemaduras, escaldaduras, afecciones cutáneas, golpes, rasguños etc. Exija el legítimo. De venta sólo en tarros, tubos y latas.

M.E.C.D. 2016

ESCENARIO Y PANTALLA

CAMPOAMOR: «LA NOVIA DEL ARTISTA»

LA Posteridad es esa dama desconcertante y sarcástica con la que el Valor aspira a contraer bodas póstumas. Desconcertante porque su elección está condicionada casi siempre a la lógica absurda de las circunstancias. Sarcástica porque no otorga sus dones sino después de la muerte e imponiendo a menudo, como precio de ellos, una vida de privación y sacrificio.

El protagonista de esta película es, en realidad, un hombre que no aparece en la misma. Se llama—o se llamaba en vida—Cristóbal Bean. Era un pintor que vivía pobremente al amparo de un buen amigo su médico a la vez: el doctor Hoggett. Sólo la criada de la familia—una buena e ingenua mujer—llegó a compentrarse con el espíritu del artista, dándole su amor y recibiendo, en cambio, sino amor en puridad—que esto no llega a aclararse del todo—por lo menos su sucedáneo más corriente: un matrimonio contraído secretamente, a ocultas de la familia Haggett, que no llegó nunca a sospecharlo.

No vive ya Cristóbal Bean al comenzar la película, pero percibimos su tácita presencia. Vive ponderosamente su vida sentimental en Abby la vieja criada, viuda del pintor sin que nadie lo sepa. Y vive su vida artística en sus cuadros, unos cuadros que la familia Hagget nunca supo apreciar y que habían sido relegados al desván de las cosas inútiles y hasta aprovechando uno de ellos para tapar una hendidura en el techo de un gallinero. No obstante Abby, por amor al artista había logrado salvar de la hoguera unos cuantos lienzos y había conservado, junto a su cabecera, un retrato que Bean le hiciera.

Con la muerte de Bean, sus obras alcanzan un subido precio. La crítica descubre en sus pinturas calidades excepcionales, el pintor muerto se pone de moda y sus lienzos se cotizan a miles de pesos. El doctor Haggett se entera de ello por los negociantes que le visitan con el propósito de apoderarse de sus cuadros mañosamente o por una bagatela Al médico se deja engañar al principio, pero muy pronto cae en la cuenta de que los cuadros de Bean constituyen un verdadero filón. Mas he aquí que al despertarse su codicia y reclamar a su mujer los lienzos que el artista había dejado a su muerte en la casa donde había pasado sus últimos años, descubre que su cónyuge había hecho con ellos un inconsciente auto de fe. Queda solo en la casa el retrato de Abby, que un crítico califica de «obra maestra». El demonio de la codicia tienta ferozmente al médico, quien, pese a su puritanismo, decide arrebatar el cuadro a su dueña, que lo conserva no por su valor artístico e industrial, que ignora, sino por su significación sentimental. La lucha entre la ambición del doctor Haggett y el desinterés y nobleza de su vieja sirvienta, es uno de los más bellos pasajes de esta fina comedia cinematográfica. Aboy no se desprende de su cuadro ni por un millón de pesos. Se halla, sin embargo dispuesta, en su generosidad, a desprenderse de otros cuadros que había salvado de la hoguera y que constituyen una verdadera fortuna, ante los codiciosos requerimientos del doctor Haggett que considera de su pertenencia esos lienzos. Pero, al cabo, Abby confiesa su matrimonio secreto con el pintor y a Haggett no le queda más remedio que reconocer el derecho de propiedad de la viuda.

Se trata de una fina e ingeniosa comedia, magistralmente interpretada por Marie Dressler y Lionel Barrymore, dos «grandes» de la pantalla. También figuran en el reparto de la misma Hellen Mack Russell Hardie, Jean Hersholt y H. B. Worner.

Francisco ICHASO.

NOTAS

NACIONAL: ESTRENO DE «EL MODO DE AMAR» CON CHEVALIER

Maurice Chevalier en «El modo de amar»

Un nuevo y gran acontecimiento artístico, promete para hoy la empresa del teatro «Nacional». Se trata del estreno de la agradable super comedia titulada «El modo de amar», interpretada, principalmente, por el simpático artista Maurice Chevalier, celebradísimo a través de su actuación en la pantalla, en la que ha conquistado el más grande de los éxitos. En esta comedia, que se exhibirá hoy en todos los turnos, desde las 3 y 30 de la tarde, Chevalier encarna el personaje más curioso de su carrera, el de Francois, un despreocupado a quien las preocupaciones de la vida importan un comino.

Es así como a medida que se desarrolla este «film» el espectador asiste a las escenas más movidas, a las situaciones cómicas más divertidas, todo al conjuro de la gracia inimitable del ídolo de París, del famoso «gamín» cuya vis cómica es insuperable. Con Chevalier figuran en «El modo de amar», Ann Dverak, la bella actriz, y Edward Everest Horton, el gran comediante cuya actuación realza grandemente los méritos de la obra.

«El modo de amar» se exhibirá hasta el domingo próximo.

EXITO DE «BATACLAN» EN EL «ENCANTO»

Paso al «Bataclán». Lo nunca visto. El homenaje más cálido y sentido que se ha hecho a la belleza desnuda de la mujer de hoy... el derroche más genuino de emoción concentrada en el sentido de lo bello, la música que más hondo se siente, la luz qu eilumina la vida con sus reflejos fascinadores, lo indescriptible, lo que solamente viéndolo puede imaginarse, lo que se ha hecho con arte y dinero, con inventos modernos y con los recursos ilimitados de todo cuanto de hermoso el mundo encierra, es es el «Bataclán», la grandiosa producción de la Warner en cuyo reparto figuran James Cagney, Joan Blondell, Rubby Keeler, Dick Powell y el famoso coro de bellas mujeres de la Warner.

«Bataclán» seguirá en cartel hasta el próximo domingo y el lunes otro estreno digno sucesor de este, pero esta vez de la Metro Goldwyn Mayer, «Cena a las 8» es el título de este gran estreno que posee un reparto donde figuran los nombres de Marie Dressler, John Barrymore, Jean Harlow, Wallace Beery, Magde Evans, Lionel Barrymore, Billie Burke Edmund Lowe, Karen Morley, Jean Hersholt, Mae Robson y Phillips Holmes.

«Cena a las 8» tiene interesante argumento suntuosa presentación y es la obra más importante de las que ha filmado la Metro. «Cena a las 8» se exhibirá durante toda la semana y sin alterarse los precios.

«MOTIVOS DE CARNAVAL», EL VIERNES, EN EL MARTI

Agustín Rodríguez, uno de nuestros más fecundos libretistas teatrales, ha producido una revista que, bajo el título de «Motivos de carnaval», conoceremos el próximo viernes en el teatro de la Calle de Dragones.

Se nos afirma que, para ella la empresa del Martí ha ordenado lujosos decorados y vestuarios y, en lo que respecta a la música, el maestro Isidro Laguna, prestigio indiscutible del pentágrama, ha compuesto números que pronto serán del dominio popular.

Julio Richards, el popularísimo bailarín y maestro de evoluciones del Martí, ha montado una serie de bailables que, seguramente, causarán sensación.

El programa de esta noche en el Martí se cubre con «Carlos III», uno de los más grandes éxitos de la temporada, original de Carlos Robreno y con música de Rodrigo Prats, en la primera tanda, a las 8 y 45, y, en la tanda de honor, a las 10 y 30, subirá a escena esa formidable sátira que bajo el título de «El tribunal de sanciones», conocimos últimamente.

En la interpretación de estas obras toma parte la plana mayor del elenco del Martí.

Como siempre, regirán precios popularísimos, a base de 30 centavos la luneta; 20 centavos la butaca y 10 centavos la tertulia.

MARIE DRESSLER Y JOHN BARRYMORE EN EL CAMPOAMOR

Se repite hoy «La novia del artista», producción de la Metro con Marie Dressler y Lionel Barrymore.

El viernes gran programa especial con el estreno en Cuba de la suntuosa producción «Murallas de oro», película Fox con Sally Eilers, Norman Foster, Ralph Morgan y Rosita Moreno, el estreno de la Variedad Warner «Nunca pasa nada» deliciosa parodia de «Gran hotel» y donde veremos graciosísimas imitaciones de Greta Garbo, Joan Crawford, Wallace Beery, John y Lionel Barrymore y Lewis Stone y presentación del famoso conjunto artístico que actua en el Casino Nacional, los bailarines George and June Ball y las dos bellas muchachas Irma Sofer y Peggy Horner, acompañados de la orquesta «The Jazz Queen» dirigida por el profesor Morales organista del teatro «Encanto». Este monumental programa será presentado a los precios de costumbres y la Variedad teatral actuará en los turnos elegantes de tarde y noche, con una lujosa presentación. Por haberse ocupado ampliamente las crónicas sociales de los periódicos diarios de esta ciudad de esos cuatro bailarines que actúan en el Casino, nada tenemos que decir de este magnífico conjunto artístico, quien solamente podrá actuar muy pocos días por tener que partir para los EE. UU. a cumplir contratos celebrados de antemano.

ANCIANO LESIONADO.

Miguel Padrón Martínez, de 87 años de edad y vecino de San Leonardo 23, sufrió lesiones de carácter grave, al tropezar con un joven que patinaba por la acera de San Leonardo y San Benigno y caer al pavimento, cuyo menor se dió a la fuga.

hoy ENCANTO hoy
BATACLAN
—FOOTLIGHT PARADE—
Producción WARNER BROS

VIBOREÑAS

NOTA AMOROSA

Otra nueva confirmación que preferentemente, por ser nota amorosa, consigno, para dar cuenta de un nuevo idilio.

Es la novia la graciosa y bella figulina Enriqueta Amigó y Zalba, y el afortunado galán el apreciable joven Rafael Canovaca y González, profesor de piano y autor muy inspirado, lo que es fácil de apreciarse en quien como Rafael tiene todos sus pensamientos en la elegida de su corazón, Enriqueta, tierno manojito de prometedoras ternuras, su inspiradora.

Ante la amantísima autora de sus días la bondadosa dama Natalia Zalba viuda del que fué nuestro apreciable amigo Sr. Enrique Amigó, formuló la petición de su mano el Sr. Enrique Canovaca y López, padre de Rafael.

Hasta la linda vecinita del «Naranjito», la señorita Amigó, junto con su prometido, les hago llegar mi más expresiva enhorabuena.

DEMOSTRACIONES DE AFECTO

Incontables las recibió desde horas tempranas en sus días, nuestro querido Párroco, mi buen amigo José Rodríguez Pérez, recibiéndolas también su señor padre el respetable caballero Sr. José Antonio Rodríguez Alvarez.

Unido al Padre Rodríguez por gran de amistad, no podía dejar de saludarlo personalmente, y al lado de sus familiares y un grupo de sus compañeros y amigos más allegados, permanecí varias horas, comprobando esas demostraciones de afecto que ha sabido captarse con su carácter franco y servicial.

También tuve el gusto de saludar a su simpatiquísima hermana Carmen, a la graciosa figulina Nenita Andreano, trigueñita muy interesante y gentil, que muy pronto reanudará sus estudios de piano, en los que ya mucho se destaca por sus dotes artísticas, saludando a mi estimada amiga Caridad Menéndez.

Todos fuimos delicadamente obsequiados con un rico almuerzo, siendo muy atendidos por Carmen, Nenita y Caridad.

El querido Padre Rodríguez tenía a su derecha al Padre Manuel Romero, Padre Rafael Fraga, un servidor entre él y el Padre Fructuoso A. Cuervo, de cuyas charlas siempre obtengo alguna nueva enseñanza; el Padre Francisco Piedra, Párroco de Managua, el respetable caballero Sr. Carlos E. Busquets, el buen amigo Teodoro Andreano, en todo el dominio de su hermosa voz de tenor; y el señor Luis Martínez.

A su izquierda estaban el Padre Teófilo, el Capitán Médico del Ejército Constitucional Dr. Juan Clark, que evocó en mi los recuerdos de mi odisea en el vapor alemán «Waskenwal», en mi viaje a Canarias, en cuyas islas prestó sus servicios profesionales, en nuestro Consulado de Tenerife; el querido Padre Montes, el bondadoso Padre Carro; un convecino tan estimado como Don Juan del Río; el Sr. Ignacio Corominas; Sr. Osvaldo Planas Jr., y el bien querido amigo Ramonín, hermano del Padre Rodríguez.

Ocupó otra presidencia Don José Antonio con su amada hija Carmen, Nenita Andreano, Caridad Menéndez y los señores Maximino Cid Pérez, Francisco Otero, Mario Rodríguez y Luis Echazabal.

Todos hicimos un cariñoso brindis por el Padre Rodríguez, y como todo lo agradable transcurre tan rápidamente, más veloces que nunca me parecieron las horas pasadas al calor confortable de su hogar.

He aquí ahora los cultos de la próxima Semana Santa:

Día 25, Domingo de Ramos: a las 7, 8 y 12 misas rezadas. A las 9, bendición de Ramos. A las 5 y 30 p.m. Exposición del Santísimo Rosario, plática preparatoria para los Ejercicios Espirituales y solemne Bendición. A las 8 p.m., primera plática-meditación, para los Ejercicios.

Días 26, 27 y 28, Lunes, Martes y Miércoles Santos:

A las 6 y 30 a.m., plática-meditación. A las 7 a.m., misa rezada y comunión. A las 5 y 30 Exposición del Santísimo, Rosario, plática y bendición. A las 8 p.m., plática.

Las misas de estos tres días serán celebradas por el Padre Rodríguez y aplicadas por el bien espiritual y temporal de los feligreses también lo serán las pláticas. Las confesiones a todas horas, desde las 6 a.m. hasta las 10 p.m.

Día 29, Jueves Santo: A las 8 y 30, Misa Solemne Procesión al Monumento. Durante toda la mañana, desde las 6, hasta la Comunión de la Misa Solemne se distribuirá la Sagrada Comunión, y habrán padres en el Confesionario. A las 3 p.m., Lavatorio y Sermón de Mandato. A las 5 p. 30, Ejercicio de los Quince Jueves (Jueves trece). A las 8 p.m. Sermón de Institución.

Día 30, Viernes Santo: A las 8 y 30 a.m., Pasión Cantada, Adoración de la Cruz, Procesión del Monumento al Altar Mayor y Oficios del día. A la 1 p.m. Sermón de las SIETE PALABRAS. A las 8 p.m. Sermón de los Dolores y Soledad de la Santísima Virgen María.

Día 31, Sábado Santo: A las 8 a.m. Bendición de la Candela, Cirio Pascual, Pila Bautismal y Misa Solemne. A las 5 y 30 Exposición del Santísimo Rosario y Bendición Solemne. La Sagrada Comunión se distribuirá en la mitad de la Misa, prohibido antes y después.

Día 1 de Abril: Domingo de Resurrección: A las 7, 8 y 12 Misas Rezadas. A las 9 Misa Solemne con Exposición y Sermón. Durante todo el día estará expuesto el Santísimo Sacramento. A las 5 y 30 p.m., Rosario, Sermón, Letanía de los Santos y Bendición Solemne. Todos los sermones serán predicados por el Padre Rodríguez.

Como estos cultos se sostienen con las limosnas de los feligreses a todos se suplica su óbolo, por modesto que sea.

UN RECIBO

Sin carácter de fiesta tuvo efecto en la elegante residencia de mis bondadosos amigos la Sra. Herminia Sotillo y Don Pepe Fernández, que junto con su bella hija Josefina, mi vecinita Nena, celebraba sus días.

Tanto el bueno de Don Pepe como Nena han sido objeto de muchas y expresivas demostraciones de aprecio y afecto, siendo Nena muy obsequiada por sus amistades.

Yo no podía dejar de saludarlos y al trasladarme a su hogar tuve el gusto de hacerlo también a las estimadas damas Carmela Sotillo de Amador, Matilde Higueras de Vigil y María Ramos Vda de Puig.

Con Nena y su gentil hermanita Cuca estaban las lindas figulinas Loló y Olga Solís, las gentiles hermanas María Luisa, María Antonia y Maricusa Martínez; María Antonia Puig, la simpatiquísima «China»; y mis amiguitas Matilde Vigil, Nadelia Cañas, Hilda Lima, Rosita Téllez, Magdalena Mesa y Nenita Amador primita de las Srtas. Fernández Sotillo, que es una excelente e incansable pianista.

En el elegante comedor nos fué servido un rico «buffet» de sabroso pastel, bocaditos y «queques» con un exquisito ponche, con el que formulamos un brindis muy expresivo por Don Pepe, Herminia y sus herederas Nena y Cuca, reiterando ahora a Nena lo que en mi charla le hice presente, y ¡un poquito más!...

EN MEMORIA DE MIRTA DE JUAN

A las 9 de la mañana se celebrarán en los Pasionistas solemnes honras fúnebres por el descanso de la purísima alma de la inolvidable Mirta, en el primer mes de su fallecimiento.

A tan piadoso acto invitan a sus amistades sus padres mis distinguidos amigos Sra. Araceli Núñez y Sr. Alfonso de Juan.

Y se elevarán sentidas preces al Señor por Mirta, ¡la infortunada e inolvidable Mirta!

Urbano del CASTILLO

Un expendedor de mariguana fué arrestado

Tres procesados por delito de robo. Trataron de robar en una casa. Un hombre se envenenó

Los vigilantes especiales Vidal e Izquierdo, procedieron ayer al arresto de Luis González Valera, de 37 años de edad y vecino de Jesús Peregrino 63 por que al efectuar un registro en ocasión de encontrarse en el interior del establecimiento situado en Pocito y Marquez González, le ocuparon doce cigarros de mariguana, a cuyo ilícito comercio se dedica. También fué conducido el vigilante 1209, Miguel Barros, perteneciente a la Séptima Estación, con motivo de encontrarse al lado del acusado, comprobándose que este era ajeno al hecho que se investigaba. El detenido fu enviado a lVivac por el Juez de Instrucción de la Sección Cuarta, doctor Renato Silva, ante cuya autoridad fu presentado.

TRES PROCESADOS

El Dr. Renato Silva, Juez de Instrucción de la Sección Cuarta dictó ayer auto de procesamiento contra Justo Fernández y Fernández; Carlos González Lorenzo, (a) «Novoa» y Manuel López Fernández, en causa que se les instruye por el delito de tentativa de robo, señalándoles fianza de mil pesos a cada uno de ellos, para que puedan gozar de libertad provisional.

TRATARON DE ROBAR

Francisco A. Rovirosa Ruíz, que reside en los altos de la casa de su propiedad situada en 19 número 398, denunció a la policía que habían intentado robar en los bajos donde tenía varios muebles, algunos de los cuales fueron violentados.

OTRO ROBO

A la policía denunció Florentino Aspiro Saspe, carrero de La Tropical y vecino de Palatino 15, que de su domicilio le habían robado ropas y dinero por valor de 200 pesos, sin que tuviera sospechas en personas alguna.

ABURRIDO DE LA VIDA

Aburrido de la vida, ingirió 20 pastillas de permanganato, ocasionándose una grave intoxicación, Calixto Manuel Fernández Díaz, de 34 años de edad y vecino de 10 de Octubre 118.

FALLECIMIENTO DE UNA SEÑORA LESIONADA

En el Hospital Municipal, dejó de existir ayer, la señora María Teresa Carbonell Sangronis, de 58 años, vecina de Galiano 127, que el día tres del actual, fué arrollada por un automóvil en Obrapía y Compostela.

UNA SEÑORA DENUNCIA QUE LE ECHARON VIOLENTAMENTE DE SU CASA DOS POLICIAS

El Juez de Instrucción de la Sección Quinta, se encuentra investigando un hecho denunciado por la señora Teresa Cambeiro Guerra, vecina de la calle Flores número 12, en la barriada del Cerro.

Denunció la señora Cambeiro, que en ocasión de encontrarse en su domicilio, cuya casa es de su propiedad, se aparecieron varios individuos que le informaron ser el Juzgado Municipal del Oeste, a los cuales acompañaban dos vigilantes, uno de los cuales recuerda tiene el número 1059.

Sin que fuera notificada oportunamente de la orden de lanzamiento, los desconocidos conjuntamente con los expresados agentes, comenzaron a arrojarle los muebles para la calle y como ella y su hija Elena López Cambeiro, de 19 años de edad, se negaran a ello, violentamente la sacaron de su residencia, pudiendo comprobar más tarde que le habían robado prendas de su pertenencia que apreció en la suma de cien pesos.

Acusa como director de cuanto le ocurrió al señor Orlando Gil, Procurador Público, el cual trabaja en el bufete que está situado en Rayo entre Estrella y Reina.

"Omnibus de Camagüey"
LUJOSOS COCHES PULLMAN «MACK»
(LOS MEJORES DE CUBA)
HABANA — CAMAGUEY — SANTIAGO DE CUBA
Salidas diarias de la Habana, frente al HOTEL «SARATOGA», ... PRADO Y DRAGONES ......
A las 5.00 a. m. ...... Directo a SANTIAGO DE CUBA.
A las 7.30 a. m. ..... Hasta CAMAGUEY.
A las 12.30 p. m. ......
A las 4.30 p. m. ...... Hasta SANTIAGO en combinación con «LA CUBANA».
A las 8.00 p. m. ......
Salida de SANTIAGO, directo a la HABANA
A las 5.00 a. m.
De CAMAGUEY para la HABANA, desde la nueva Estación «OMNIBUS DE CAMAGUEY»
A las 5 a. m., 8 a. m., 1 p. m., 5-30 p. m. y 8 p. m.
Viaje siempre en nuestros Omnibus son los más cómodos, los más lujosos, los más confortables, los mejores de Cuba.
Para informes y reservación de asientos en la Habana, llame por el Teléfono M-1715.

CARTEL DEL DIA

POR LOS TEATROS

MARTI.—A-1851. Ca. de Zarzuela Cubana. A las 8 y 45: Carlos III. A las 10 y 30 El tribunal de sanciones.

POR LOS CINES

CAMPOAMOR.—A-7054. A todas horas: La novia del artista con Marie Dressler y John Barrymore, comedias y revistas.

ENCANTO.—A-4433.—A todas horas Bataclán, con James Cagney, Joan Blondell y otros, comedias y revista.

NACIONAL. A-3730.—A todas horas: El modo de amar (estreno) con Maurice Chevalier y Ann Dvorak, comedia y revista.

FAUSTO. Un beso en la Playa. Lecho de Rosas. Comedia. Variedad. Revista.

NEPTUNO. India Habla. Aquella Noche. Comedia. Revista.

TRIANON. Belleza la Venta. De Mujer a Mujer. Comedia y Revista.

PRADO. Allá en el Este. Los Diplomáticos. Comedia. Cartón.

RIALTO. La Bailarina. Peggy de mi Corazón. Comedia y Revista.

RIVIERA. Pasiones Gigantes. 20,000 años en Sing Sing. Revista y Comedia.

REGINA. La Bailarina. Peggy de mi Corazón. Comedia y Revista.

MODERNO. El boxeador y la dama. Ana la del Remolcador. Revista y Cartón.

VIVES. Marido y Compañía. Canción de Oriente. Variedad y Revista.

WILSON. Enemigos Inseparables. De Cara al Cielo. Alfombra y Revista.

UNIVERSAL. La noche del Pecado. El Adorable Embustero. La Noche del Pecado. Comedia.

FLORENCIA. El Teniente de Navío. Comedia. Variedad y Cartón.

BELGICA. El cobarde Heróico. Del Amor Cautiva. Comedia y Variedad.

VERDUN. Rosa de Media Noche. Tu serás mío. Comedia y Cartón.

INGLATERRA. Enemigos Inseparables. Suerte de Marino. Alfombra y Revista.

VIOLETA. La Mujer sin nombre. El cobarde Heróico. Comedia.

MUSICA Y MUSICOS

EN EL CONSERVATORIO NACIONAL

Celebráronse en la tarde de ayer en la Sala Espadero del Conservatorio Nacional, que tan eficazmente dirige Pilar Martín de Blanck, brillantes ejercicios de piano y violín que mostraron una vez más, a la selecta concurrencia allí reunida, la eficacia de la enseñanza artística que allí se ofrece.

Todos los participantes fueron muy aplaudidos y recibieron cálidas felicitaciones por su actuación, felicitaciones que también se extendieron a la señora de Blanck y a su valioso profesorado.

He aquí los alumnos que se presentaron según grados:

Grados elementales

Martes 20:

Primer grado: Hortensia Rodríguez, Lourdes Alfonso Tagle y Elsie Marie Kirkland.

Segundo grado: Angeles Montaro, Martha Carrillo Castañer, Gloria María Trinidad Valdés y María Teresa Carrillo Peralta.

Tercer grado: Lillián Bento, Olga Ruiz, María Ocilia Martínez, Isabel Madera, Ana Luisa Chacón, María Cienfuegos, Pilar Aguirregaviria, Olga Caballin, Federico Gabriel.

Cuarto grado: Hortensia Cuevas, Josefina Cienfuegos Zaira Betancourt, Luz María Wolf, Olga Madera, Bertha Ferrer, Caridad López Serrano, María del Carmen Tomé, Herminia Pereira Gómez Colón, Esther Pardias y Antonio González.

Grados superiores

Oria Madera, Estudio Ravina. Olga González, Estudio, Clementi. Olga Ferrer, Berceuse, Grieg. María Antonieta Goicochea, Estudio, Clementi. Silvia García Picaza, Vals, Chopin. Elba González, Estudio, Cramer. Adriana Picaza, Barcarola, Scharwenka. María Teresa Bray, Estudio, Ravina. Fernando Gainza, Estudio, Moscheles. Enriqueta Carreras, Estudio, Ravina. Cristina Lamar, Vals, CNevin. Elba González, Estudio, Cramer. Evangelina Lima Saltarello, Heller. Adolfina Caballero, Capricho, Liadow. Ada Retana, Mazurka, Godard. Conchita Aguirregaviria, Petiti Bolero, Ravina. Isabel Piñero. Sueño de amor, Henslt. Dulce María Fernández, Scarf Dance. Chaminade. Magina Roig, Nocturno, Chopin. Conchita Roldán. 2o. Vals de Chopin. Elena López, The Musical Box, Leibich. Gisela Valdés Aragonesa. Massenet. Pilar Alvarez, In Persian Market. Ketelbey. Caridad Cabrera. Scherzo Vals Moskowski. Olga Carrillo Castañer, Granada, Albéniz. María Antonia Remírez, Scarf Dance, Chaminade. Celestina Suárez, Mazurka, Nevin. Roberto Valdés. Melodía. Dancla. Margot Pardias; 2o. Nocturno, H. de Blanck. Raúl Miranda, a. Preludio, Liadow. b Mazurka, Númerewski. Elena López, Vals, Lewinski. Eldie Kirkland, a, Solitary Wanderer, Grieg. b. Spinning Song, Mendelsshon. Margot Lopo, Bourre, Bach.

GRAN FUNCION EN EL AUDITORIUM

Para el sábado 7 de abril, a las nueve de la noche se anuncia una gran función en el Auditorium con la compañía de Regino López.

Se llevará a escena «El proceso de Mario Cuban», magnífica parodia de la excelente obra «El proceso de Mary Dugan», y la esplendorosa revista que escribe Federico Villoch «Broadway and Havana», que será montada a todo lujo. Las localidades para esta función ya están a la venta, pudiendo llamarse al M-1363. Están numeradas por lo que conviene apresurarse para adquirirlas.

Los palcos valen $5. Las lunetas, 60 y 50 centavos; el primer balcón 40 y el segundo 30.

N. B.

CAMPOAMOR hoy
La NOVIA del ARTISTA
LIONEL BARRYMORE
MARIE DRESSLER
VIERNES
MURALLAS de ORO
Sally EILERS - Norman FOSTER
Rosita MORENO - Ralph MORGAN
La parodia de "GRAN HOTEL"
titulada
"NUNCA PASA NADA"
Y
GRAN DEBUT del
espectáculo del CASINO NACIONAL
GEORGE and June BALL and Co.
Irma SOFER y Peggy HORNER
La celebre Orquesta
The "JAZZ QUEEN"
MAGNIFICA PRESENTACION

GACETILLAS

FAUSTO: «UN BESO EN LA PLAYA»

El estreno en Cuba de «Un Beso en la Playa», (Good Bye Love), ha sido el éxito de risa más extraordinario que se recuerda, y uno de los mejores triunfos del formidable cómico de salón, Charles Ruggles.

Hoy se repite «Un Beso en la Playa», en todos los turnos, completándose el programa, con el estreno en Cuba de una jocosa comedia Pathé, en dos rollos, «Lecho de Rosas», romance dramático, con Constance Bennett y el último noticiero Paramount.

El viernes, en un solo programa y en todos los turnos, estreno en Cuba del drama rival de «Alas», «Aguilas Rivales», una de las mas imponentes películas de aviación y la espectacular producción «India Habla».

TRIANON: «BELLEZA A LA VENTA»

En la tanda de las 4, Ann Harding en «De Mujer a Mujer», revista y estreno de la producción Metro, por Phillips Holmes y Madge Evans, titulada «Belleza a la Venta».

A las 8:30: «De Mujer a Mujer»

En la de 9:45: «Belleza a la Venta».

Mañana: Cynara, por Kay Francis y Ronald Colman, y «Amarga Felicidad».

Viernes: «India Habla», explicada en español.

Sábado y domingo, «La Dama Elegante», por Clive Brook y Ann Harding.

PRADO: «ALLA EN EL ESTE»

Las carteleras del teatro «Prado», anuncian para hoy las últimas exhibiciones de la grandiosa película «Allá en el Este», producida por David W. Grifith e interpretada por Richard Barthelmess y Lillian Gisn en los turnos principales de 3:30, 6:30 y 9:30. La copia que se presenta de esta cinta es nueva y admirablemente musicalizada. Completan el programa la originalísima comedia «Los Diplomáticos», película que debe verse para poder reírse y divertirse. Además, comedia y cartón.

Mañana: «Siempre en mi corazón» por Bárbara Stanwyck. «Los Diplomáticos», se exhibirá en los turnos de 2:15, 4:30 y 8:30. Los precios son invariables: Mayores veinte centavos hasta las seis y media y treinta centavos después. Niños a todas horas, quince centavos.

RIALTO: «LA BAILARINA»

Ya llegó y ha quedado instalada la Nueva Pantalla de Plata y se inaugura con «La Bailarina», producción que interpreta Joan Crawford, con Clark Gable y Franchet Tone, buen argumento, buena música, insuperable proyección, esos con los éxitos de «Rialto». También se exhibe «Peggy de mi Corazón». por Marion Davies, la comedia «Entre Cómicos» y una revista Metro.

Los precios siempre 20 centavos luneta y preferencia.

Mañana, «La Bailarina», sábado y domingo «Diplomáticos» por Wooler y Wolsey, los mismos de «Atrapándolos como Pueden».

Jueves y viernes santo, «Vida, Pasión y Muerte», explicada en español.

RIVIERA: «PASIONES GIGANTES»

En las tandas de 5:15 y 9:45 se exhibe por última vez la producción de Edward G. Robinson y Kay Francis que se titula «Pasiones Gigantes» revista y comedia. A las 8«15 «20.000 años en Sing Sing» por Spencer Tracy.

Mañana jueves en la matinée de la 1:30 «El Rastro Invisible», por George Brent, «El Pequeño Gigante», por Edward G. Robinson, comedia y cartón. En tandas elegantes «El Rastro Invisible».

El sábado y domingo estreno de «Polvorilla», por Jean Harlow y Lee Tracy.

El día 27, «Domadora de Hombres» por Fay Wray.

El día 28, «Paddy por Equivocación» por Janet Gaynor y Warner Baxter.

REGINA: «LA BAILARINA»

Hoy gran estreno en «Regina», la obra maestra del cine «La Bailarina», producción que interpretan maravillosamente Joan Crawford, con Clark Gable y Franchet Tone, presentación Metro y producción de la mas alta calidad. También se exhibe «Peggy de mi Corarón», de Marion Davies, la comedia «Entre Cómicos y una revista.

Precios 15 centavos mayores antes de las 6:30 y 20 después. Niños 10 centavos. Mañana «La Bailarina».

Sábado y domingo «Diplomáticos por los mismos de «Atrapándolos como Pueden», y «El Poder y la Gloria».

Jueves y viernes santo: «Vida, Pasión y Muerte», explicada en español.

MODERNO: «EL BOXEADOR Y LA DAMA»

Por la pantalla de este simpático coliseo de Jesús del Monte se pasará hoy en sus turnos de tarde y noche un gran programa Metro con el estreno de «El boxeador y la dama», Max Baer, Mirna Loy, Walter Houston. «Ana la del remolcador y un «Metrotón». Lunetas hasta las 6.30 15 centavos, después 20 centavos. niños a todas horas 10 centavos. Mañana estreno de la colosal producción sonora mejicana «La Calandria», por Carmen Guerrero, Paco Berrondo y «La estátua de carne», por Victor Varconi.

VIVES: «MARIDO Y COMPAÑIA»

Para hoy anuncian las carteleras de este simpático, lujoso y confortable cine de 27 y B, en el Vedado un programa evtraordinario. Recientemente ha sido equipado con el incomparable equipo «Western Electric» la perfección del sonido. Función de 4 y noche a las 8.30 con una Revista. Soberbia super joya «Marido y Compañía» de Robert Montgomery y Helen Hayes. Sugestiva y muy interesante producción de argumento valioso «Canción de Oriente» de Ramón Novarro y Helen Hayes. Mañana, día de Moda, «Mala a pesar suyo» y «La noche de Junio Trece».

WILSON: «ENEMIGOS INSEPARABLES»

Precios para hoy en función de 1 y media a 6 y media, 10 centavos y de 6 y media a 11 y media. 15 centavos. Niños 10 centavos. A todas horas.

La mejor pantalla «DAYLIGHT» (Luz del día); el más perfecto sonido de Cuba; y las últimas producciones del cine, constituyen la atracción de este elegante cinema.

En matinée y noche con revista; la variedad «Alfombra mágica» y las atracciones «Enemigos inseparables» magnífica film por Marion Nixon y Buddy Rogers; y De Cara al cielo: atracción excelsa por Spencer Tracy, y Marión Nixon.

A las 5 p. m. «Enemigos inseparables» y De cara al cielo.

Mañana: «Caballeros Rústicos» por Slim Summerville, y Miedo de Hablar por Eric Linden.

UNIVERSAL: «LA NOCHE DEL PECADO»

Inmejorable programa ofrece este cine a su numeroso público, con dos interesantes películas. Las majores comodidades, ventilación y perfecto sonido con el colosal equipo «Western Electric». Función de 1 a 6 mayores 10 centavos y de 615 a 11 15 centavos niños a todas horas 5 centavos. Da comienzo con la divertida Comedia «El Sastre». El grandioso drama del Oeste «El Adorable Embustero» de Buck Jones el valeroso cow boy. La simpática comedia «El Marinero». Estreno de la super joya en español «La noche del pecado» por Ernesto Vilches, Ramón Pereda y Rita Montaner. Mañana «Melodía de Arrabal» y «Luces de Buenos Aires».

FLORENCIA: «EL TENIENTE DE NAVIO»

Cuenta para hoy este espectáculo de San Lázaro y Espada, con un programa selecto y atractivo. Equipado con el estupendo aparato «Western Electric» la perfección del sonido, y con las mayores comodidades. Función de las 2 a las 5 y noche a las 8.30 con Revista de asuntos internacionales y divertida Comedia Extraordinaria y valiosa producción «El teniente de Navío» por Henry Edwards y Ana Neagle. También será exhibida otra monumental producción. Mañana «Un drama en Autobús» y «La Esquina del Pecado».

BELGICA: «EL COBARDE HEROICO»

Un programa sensacional ha seleccionado la empresa del cine de Egido y Corrales para hoy miércoles El Cobarde heróico una emocionante producción protagonizada por Victor Jory, Sally Blane, J. Farrel Mc Donald y Rin Tin Tin Jr., la cual se pasará en todos los turnos, una producción con un argumento regio llevado a la pantalla con el realismo de esos hombres entregados por completo al deber confiado por sus superiores. Completa el programa de hoy «Del Amor Cautiva», una comedia por Charles Chasse y una variedad. Para mañana gran programa

VERDUN, «ROSA DE MEDIA NOCHE»

Debido al enorme éxito obtenido por la sublime producción por Loretta Young y Franchet Tone que lleva el sugestivo título de Rosa de Media noche, vuelve hoy a la pantalla de «Verdún» en las funciones de matinée a las 2 y cuarto, tanda de 5 y cuarto y a la noche a las 8 y cuarto, con la no menos interesante película por Clark Gable y Joan Harlow, «Tu eres mío», comedia, revista, etc.

Precios: Matinée y tanda hasta las 6 y media. Todos 10 centavos.

Después de las 6 y media. Mayores 15 centavos. Niños 10 centavos.

Mañana: «El caballero rústico» Exito de risa, Slim Summerville y Andy Devine.

INGLATERRA: «ENEMIGOS INSEPARABLES»

Precios para hoy en función de 1 y media a 6 y media, 10 centavos y de 6 y media a 11 y media 15 centavos, niños 10 centavos a todas horas.

En matinée y noche con revista y la variedad «Alfombra mágica» y las producciones, «Enemigos Inseparables» colosal film por Marión Nixon, y Buddy Rogers; y Suerte de Marino estupenda comedia por James Dunn, y Sally Eilers.

A las 5 p. m. «Enemigos Inseparables» y «Suerte de Marino.

Mañana: «Caballeros rústicos» por Slim Summerville, y «Con música y astucia» por Ken Maynard y Gloria Shea.

LE ROBARON LA RADIOLA A UN ESTUDIANTE

El estudiante Eugenio Vazquez y Forteza, vecino de Baños y 27, en el Vedado, dió cuenta a la policía, que de su domicilio la habían robado una radiola que apreció en la suma de 80 pesos, pudiendo comprobar que los ladrones penetraron en su domicilio violentando la ventana del fondo.

M.E.C.D. 2016

LA VENTA DE MERCANCIAS PARA ABASTECIMIENTO DE BUQUES ESTA EXENTA DE IMPUESTOS

BOLSA DE NUEVA YORK

Cotizaciones al cierre ayer de la Bolsa de Valores de New York, recibidas por el ticker de Fenner and Beane.

ACERO.	
Am Rolling M.	23½
Beth Steel	42
Byers (A M) Co	26⅜
Mc Kees Tin Pl	87
Nat Steel	46¼
Repub Steel	21⅜
U S Steel	51½
Vanadium	26½
ALIMENTOS.	
Am Beet Surg	10
Am Sugar	52½
Armour Illa A	6
Armour Pr	59⅝
Borden Co	23
Canada Dry	25¼
Coca Cola	104¼
Corn Pro Ref	71½
Cuban Am Surg	7⅛
Gen Foods	33½
Gold Dust	19⅝
Grt West Sug	26⅜
Nat Biscuit	42½
Nat Dairy Pro	15¾
Stand Brands	21
So Porto Rico	31⅜
Unit Fruit	66
FERROCARRILES 6y EQUIPOS	
Atchison	66
Balt and Ohio	29⅜
Can Pacific	17⅛
Ches an Ohio	44⅞
Del And Hudson	44⅞
Del Lack and w	63
Erie	28⅝
Grt Nor Ry	21½
Illinois Central	28
Mo Kan Tex	31⅞
Nor Pacific	11⅝
Ny Central	31½
Penne Rr	366⅜
So Pacfc	34
So Railway	27
Union Pacific	32¼
Amn Car and Fdy	125¾
Amn Locomotive	27⅛
Baldwin Loco	32
Gen Ry Signal	13⅝
Lima Locomotive	30
Pullman Inc	55
Cons de Cuba	5½
PETROLEOS.	
Amerada Corp	48⅞
Atl Refining	30½
Consol Oil	12⅛
Cont Oil	18⅛
Ohio Oil	13⅛
Houston Oil	34½
Philips Pete	17¾
Pure Oil	12¼
Seab Oil Del	34
Texas Corp	26
Tide Water Oil	11
Stand Oil Cal	36¼
Stand Oil N. J.	45¼
MOTORES Y ACCESORIOS.	
Auburn Auto Car	52
Aviation Corp	7⅞
Bendix Avia-n	18
Bohn Aluminum	59½
Borg Warner	25
Briggs Mfg	15½
Curtiss Avia	4⅛
Douglas Airc	25¼
El Auto Lite	28¼
Gen Motors	37⅛
Goodrich	15⅜
Goodyear	366½
Mack Truck	32⅞
Murray Corp	9⅝
Nash Motor	25⅞
Packard Motor	5½
Sperry Corp	9¾
Studebaker	7½
Timken Roller	34½
United Air and Trans	23⅞
Crysler	52¼
TABACOS.	
Am Sumatra	18¾
Am Tobaco G	69⅛
Consol Cigar	12
Gen Cigar	31¾
Ligg and Myer B	88½
Reynolds Tob B.	40½
QUIMICOS.	
Air Reducción	95⅛
Allied Chem	1 50
Am Com. Alc	51
Com Solvents	27½
du Pont de N.	96
Freep-t Texas	43
Nat Dist Prod	28¼
Texas Gulf	36
Union Carbide	43
US Ind Alcoh	54½
METALES.	
Alaska Juneau	20½
Am Smelting	42½
Am Metal	22⅛
Anaconda	14½
Cerro de Pasco	33¼
Dome Mines	37
Int. Nickel I-d	26⅞
Kennecott	18¾
U S. Smelting and Rf.	118¼
TIENDAS.	
First rtN Stor	55¼
Kresge SS	19½
Kroger Gr and Bk	30
Montg Ward	31⅞
Penney J. C.	64
Safeway Store	51⅛
Sears Roeb-k	47⅞
Woolwort	50½
SERVICIOS PUBLICOS.	
Am and Fort Pow	10¼
Am Pw and Lt	9½
Amer Tel and Tel	118¼
Am Water w	20⅞
Bklyn Manh	30¾
Col Gas and Elec	15¾
Com and South	2¾
Consol. Gas	39¼
Elec Pwr and L.	7½
Interboro R. T.	9
Int Tel and Tel	14⅝
Nat Pow and Lt	11¾
Nor American	19
Pac Gas and Elec	19½
Pub Serv N. J	38¾
Stand Gas and El	13
Unit Gas and Imp	16⅞
Western Union	54¾
MISCELANEAS.	
Adams Expr	9¾
Allis Chalmers	19⅜
Am Bank N.	38
Am Can	97
Am Internat	8⅝
Am Mch and Fdy	16
Am Rad	14¼
Am Woolen	14½
Burroughs Add	15¾
Case J. I	70½
Caterpillar T. C.	29½
Celanese Corp	39¼
Com Inv Trust	55¾
Congol Nairn	26¾
Cont Can	65½
Deere and Co	29¾
Eastman Kod	89
Foster Wheel	19
Gen Asphalt	18⅛
Gen Electric	21⅞
Gillete	10¾
Indust	83
Ingersol Rand	64½
Int Bussiness	136
In Cement	29⅛
Int Harvester	41⅛
Internat Shoe	43⅛
Kelvinator	55
Lehman Corp	19¾
Libby Owen	7¼
Liquid Carb	36¾
Loews Inc	27⅛
Nat Cash Reg	31½
Otis Elevator	19¼
Owens Ill. Gls	16
Procter and Gam	35¼
Radio Corp	7¾
Simons Co	12⅝
Union Bag Pap	19⅛
U S. Realty Im	51
Warner Br Pict	6⅝
Waren Bros	10⅞
Westingh Elec	37⅞
BANCOS.	
Chem	38⅝
Nat City	29
Chase Nat	27¼
B. Trust	63¼
Irv	16⅝
Gty	336
Royal Bank	161

VALORES

Los bonos de Obras Públicas siguieron ayer con la tendencia hacia la baja que iniciaron el día anterior. Sin embargo, en la cotización oficial de la Bolsa de la Habana, se vendieron cinco mil pesos a 38. Pero en la cotización a término, de las tres y media, o sea una hora después, se operó en mil pesos a 37 y tres cuartos, para entregar el día último de los corrientes.

Otras operaciones con esos bonos y otros valores, fueron pequeñas; pero hechas en privado, no logramos conocer detalles.

Las demás emisiones del Estado, sostenidas por el momento. Encalmados los valores industriales y de servicios públicos.

Al cierre el mercado denotaba pesadez e inactividad completa. Diríase fué ésta su característica durante el día.

CAMBIOS

Tipos al cierre de ayer en Bancos de esta capital:

New York, cable	1/10D.
New York, vista	1/10D.
Londres, cable	5.11½
Londres, vista	5.11
Madrid, cable	13.66
Madrid, vista	13.65
París, cable	6.60
París, vista	6.59
Italia, cable	8.60
Italia, vista	8.59
Bélgica, cable	23.35
Bélgica, vista	23.34
Alemania, cable	39.65
Alemania, vista	39.60
Zurich, cable	32.35
Zurich, vista	32.34
Hong Kong, cable	38.90
Hong Kong, vista	38.80
Toronto, cable	⅛P.
Toronto, vista	Par.
Amsterdam, cable	67.30
Amsterdam, vista	67.28
Buenos Aires, cable	31.50
Buenos Aires, vista	31.40

El Oro y la Plata

Al cierre de ayer del mercado local de dinero, tomamos los tipos siguientes:

Oro Cubano

Compradores	57½P.
Vendedores	58P.

Oro Americano

Compradores	57½P.
Vendedores	58P.

Plata

Compradores	½D.
Vendedores	¼D.

Bonos de Cuba

NUEVA YORK, marzo 20. (Por el hilo directo de Luis Mendoza y Compañía). —En el mercado se cotizaron hoy los bonos a los tipos siguientes, más intereses devengados hasta la fecha de la venta:

Cuba, Speyer, 5%	93¼ 93½
Cuba, Speyer, 4½%	72 75⅞
Cuba, O. P.	37¼ 37¾
Cuba Morgan 5½	81⅛ 82¼
Cuba Morgan 5%	94½ 95½
Cuba Ry 5%	38¾ 39
Cuba Ry 7½%	24½ 29½
H. Electric, 5%	33½ 49
H. Electric, 5½%	8 9¾
Manati Sugar	17 23¾
Eastern	12½ 16¾
Cuba Norte 5½%	32½ 34

NOTICIAS DEL MERCADO AMERICANO DE VALORES

(Por el hilo directo de Fenner and Beane)

NUEVA YORK, marzo 20. (Cierre del mercado).—La tendencia de los precios de los valores continúa siendo afectada por las influencias de las noticias exteriores. La introducción del proyecto revisado sobre legislación de la Bolsa de Valores parece haber sido responsable de la irregularidad que llevó un número de los valores activos del mercado a puntos más bajos que en la sesión anterior. A pesar de la tensión en que se encuentra la crisis del trabajo en la industria automóvil, no hubo presión evidente en los valores durante las primeras horas. Estos parecen encontrar compradores en la baja y no es necesario que se alteren las posiciones importantes que se tengan en los valores.

El intenso rally de la hora final se atribuye a la intervención del Presidente Roosevelt en el problema de la huelga, pidiéndoles a los líderes del movimiento que posponga la misma hasta que él celebre conferencia al efecto de tratar de solucionar los problemas. Por ahora esto parece ser el factor dominante de la situación.

Bajo estas circunstancias creemos que el avance de última hora de los valores no es una verdadera prueba de las condiciones del mercado en sus recientes niveles bajos. Aunque si se acepta la petición del presidente y se pospone la huelga, ello motivará un avance en el mercado.

CARTA AL CIERRE DEL MERCADO DE GRANOS

(Por el hilo directo de Fenner and Beane)

CHICAGO, marzo 20.—Trigo: El mercado estuvo algo más bajo por motivo de las dificultades obreras, siendo locales casi todas las operaciones. Al llegar noticias más favorables antes del cierre el mercado mejoró, poniéndose de manifiesto que habían habido excesivas ventas. No tuvo efecto aparente sobre el mercado el hecho de que se firmara el Código. La aprobación del proyecto Diez por la Cámara pudiera ser de significación para el futuro, porque el proyecto se hizo para beneficiar a la Agricultura y dispone que se acepte plata en pago de los productos agrícolas vendidos en el extranjero. Autoriza el derecho a aceptar un mínimo de 10 por ciento y un máximo del 25 por ciento sobre el precio mundial de la plata, en pago de dichas exportaciones. Si el proyecto logra su objeto y facilita salidas para los sobrantes, los productores y los mercados especulativos habrán de beneficiarse. La temperatura de los meses próximos es el factor de mayor importancia para los granos, excepto el maíz. Hará falta que la humedad no estropee la cosecha de invierno, que ya no está en buenas condiciones.

Mientras tanto, con poco volumen de operaciones, el mercado mantiene su nivel por la fuerza de los actuales y la situación de los molinos. La liquidación que se haga de las tenencias de mayo pudiera motivar períodos de debilidad, aunque éstos ofrecerían oportunidad para comprar.

MERCADO DE CAFE

Cierre por el hilo directo de Luis Mendoza y Compañía:

Marzo	——
Mayo	8.20
Julio	8.47
Septiembre	8.42
Diciembre	8.60
Enero	8.60

BOLSA DE LA HABANA

COTIZACION OFICIAL

(Ayer a las dos y media)

Bonos y obligaciones:

	Com.	Vend.
Rep. Cuba 1904 (Speyer)	92	96
Rep. Cuba, 1905 (Deuda interior)	57	61¼
Rep. Cuba (Deuda 1909 (4 y medio)	71	81
Rep. Cuba 1914 (Morgan)	92	—
Rep. Cuba 1923 (5 y medio, Morgan)	79	84
Rep. Cuba 1945 (5 y medio, O. Públicas)	37¾	38
Rep. Cuba 1935 (Obligaciones oro)	30	50
Recibos de Depósitos de obligaciones oro	18	—
Rep. Cuba 5 y medio 1940 (Azúcar)	70	—
Rep. Cuba, Morgan (Seriados) 5 y medio por ciento.—1927:		
G—Vence 1 Julio 1934	94	100
Ayunt. Hab. 1a. hip.	93	—
Ayunt. Hab. 2a. hip.	93	—
Centro Asturiano	31	—
Cervecera	23	—
Cervecera (Oblig. no hipotecarias)	7	—
Gas	90	—
Havana Elec. (Consolidados)	33	38
Havana Elec., Debentures. (Obli. no hipt.)	8¼	10
Jarcia Matanzas	85	—
Mercados de Abasto y Consumo 1a. hip.	33	50
Nueva Fáb. Hielo	80	—
Papelera Serie B	75	—
Teléfono	62	—
Unidos	7	—

Acciones:

	Com.	Vend
Banco Territorial	2	—
Banco Territorial (Beneficiarias)	⅛	—
Cervecera	22	—
Ferrocarriles Consolidados de Cuba, P.	5½	6
Cuba, R. R.	6½	—
Fibras y Jarcia	15	—
Hav. Elec. Utilities Co., P. 6x100	20	25
Hav. Elec. Utilities Co., P. 5x100	7	11
Hav. Elec. Railway Co. preferidas	4	8
Hav. Elec. Railway Co. comunes	1	2
Jarcia, P.	25	—
Jarcia Pref. Ex-dividendo en acciones	25	—
Jarcia, C.	5	10
Licorera de Cuba	7¾	12
Metropolitan Auto	93	—
Naviera, P.	8	—
Naviera, C.	1	—
Nueva Fáb. Hielo	95¼	—
Nva. Fca. de Hielo (Beneficiarias)	16	—
Perfumería, P.	6	—
Perfumería, C.	1	—
Pesca, P.	20	—
Pesca, comunes	4	—
Teléfono, P.	30	40
Teléfono, C.	8	—
Unidos	3¾	4¾
Unión Oil	1	—

COTIZACION A TERMINO

(Ayer a las tres y media)

Bonos y Obligaciones:

	Com.	Vend
Rep. Cuba, Speyer 5 por ciento	93	97
Rep. Cuba Dauda int.	59	61
Rep. Cuba, Speyer 4 y medio por ciento	71	80
Rep. Cuba, Morgan 5 por ciento	92	100
Rep. Cuba, Morgan, 5 y medio por ciento	80	84
Rep. Cuba, O. P. 1945	37⅝	37¾
Rep. Cuba, Obli. oro	28	40
Recibos de Depósitos de obligaciones oro	17	26
Rep. Cuba (Azúcar)	80	90
Rep. Cuba, julio 1934, G. Morgan	92	99
Rep. Cuba, julio 1935, H. Morgan)	86	95
Rep. Cuba, julio 1936, I. Morgan	82	92
Rep. Cuba, julio 1937, J. Morgan	77	90
Ayunt. primera	94	102
Ayuntamiento, segunda	94	102
Centro Asturiano	34	50
Cervecera Inter.	25	40
Cervecera Inter. (Obligaciones no hip.)	7	10
Gas y Electricidad	91	102
Hav. Elec. Ry Co.	33	37
Hav. Elec. Ry. Co. (Obligaciones no hip.)	8¼	10
Jarcia de Matanzas	85	100
Nueva Fáb. Hielo	80	100
Papelera Cubana, Serie B	75	92
Cuban Telephone Co.	65	92
Unidos	7	20

Acciones

	Comp.	Vend.
Cervecera Int.	23	40
Ferrocarriles cConsolidados. (Pref.)	5⅝	6½
Cuba Railroad, Pref.	6	14
H. E. Utilities, Prefs.	20	25
H. E. Utilities, Pretes	7	12
Hav. Elec. Ry. Co. Pre.	4¼	6½
Jarcia, preferidas	25	40
Jarcia, Ex-Dividendo en acciones	25	39
Jarcia, comunes	5	7
Licorera de Cuba	8	10
Naviera, prefs	10	20
Naviera, comunes	1	3
Nueva Fáb. Hielo	98	150
Nva. Fca. de Hielo (beneficiarias)	16	20
Teléfono, Prefs.	28	40
Ferrocarriles Unidos	3½	5
Unión Oil Co.	1	4

MERCADO DE ALGODON

Cierre ayer por el hilo directo de Luis Mendoza y Compañía:

Marzo	11.98
Mayo	12.06
Julio	12.18
Octubre	12.33
Diciembre	12.42
Enero	12.45

MERCADO DE PIELES

Cierre ayer por el hilo directo de Fenner and Beane:

Marzo	8.20	——
Junio	10.55	10.60
Julio	10.80	——
Agosto	11.24	——
Octubre	11.40	——
Diciembre	11.65	11.75

MERCADO DE METALES

Cobre	8.10 a 8.20
Nickel	35
Plata	45⅛
Plomo	4.00
Zinc	4.75

Cotizaciones

NEW YORK, marzo 21. (AP). (Por nuestro hilo directo).—La Redacción del DIARIO DE LA MARINA en New York, toma, trasmitiéndolos a la Habana a las 12:30 a. m., los siguientes totales de las operaciones realizadas por la Bolsa de New York en su sesión de 20 de marzo de 1934.

ACCIONES

1.586.630

BONOS

19.720.000

COTIZACION DE LA PESETA

La peseta española se cotizó al cierre del mercado a razón de 7.32|60 por dólar.

COTIZACION DEL FRANCO

El franco francés se cotizó ayer al cierre del mercado a razón de 15.17 por dólar.

COTIZACION DE LA LIBRA

La libra esterlina se cotizó ayer en el mercado local a razón de 5.11 por dólar.

HABANA CLEARING HOUSE

Las compensaciones de checks entre los Bancos asociados al Habana Clearing House ascendieron en la liquidación de ayer a la suma total de $1.382.569.60

ARRIBOS Y EXPORTACIONES

Arribos, Exportación, Consumo y Existencias de azúcares en los puertos de Cuba, por años naturales, sin distinción de zafras. Toneladas de 2240 libras. Conversión de sacos a toneladas a la base de 6.8923 por 1. Embarques de refinado convertidos a su equivalente en crudos.

	Arribos	Export.	Consumo	Existencias
Semana term. marzo 17:	88.716	40.279	392	337.243
Total desde enero 1.	391.526	289.474	11.052	———
Comparación con el año anterior				
Semana term. marzo 18.	86.729	62.696	971	837.474
Total desde enero 1:	559.534	257.421	2.929	———

EXPORTACION

	Semana	1934 Total hasta Marzo 17	1933 Total hasta Marzo 18
Puertos al N. de Cabo Hateras	21.637	171.305	142.922
Nueva Orleans	———	3.010	8.500
Savannah	1.184	15.070	12.511
Galveston, Texas City y Houston	———	3.852	11.789
Norfolk y otros Ptos. Atl. y Golfo	5.623	48.095	33.281
Oeste E. U. y Ptos. Grandes Lagos	———	———	———
Canadá	———	3.427	———
Reino Unido y R.U. por órdenes	4.923	28.893	31.991
Francia	50	8.268	7.196
Holanda	———	———	———
Japón, China y Hong Kong	6.827	6.827	———
Otros países	35	727	9.231
	40.279	289.474	257.421

RESUMEN

	Enero 1 a Marzo 17 1934	Enero 1 a Marzo 18 1933
Europa	37.853	39.261
Canadá	3.427	———
Varios	6.862	9.157
	48.142	48.418
EE. UU.	241.332 (a)	209.003
	289.474	257.421

(a) Incluye 5.869 tons. para reexportar.

LAMBORN, HUTCHINGS Co.

PRECIO PROMEDIO OFICIAL DE LA LIBRA DE AZUCAR

DIRECCION DE COMERCIO E INDUSTRIA

Precio promedio oficial en almacén, alcanzado por la libra de azúcar, de acuerdo con lo dispuesto en el Reglamento puesto en vigor por el Decreto Presidencial número 363 de 17 de julio de 1930.

Promedios de la primera quincena de marzo de 1934

Habana	1.145149
Matanzas	1.126685
Cárdenas	1.135916
Sagua	1.135916
Manzanillo	1.162839
Cienfuegos	1.149762

La Habana, marzo 15 de 1934.

Secretaría de Agricultura.

GANANCIAS Y PERDIDAS DE LAS COMPAÑIAS AMERICANAS

Eitington Schild Co. obtuvo en 1933 una utilidad neta de $244.200 deducidos impuestos, intereses, etc.

—General Foods Corp-n ganó en 1933 $2.10, contra $1.97.

—El informe de Panhandle Producing and Refining para 1933 acusa una pérdida neta de $234.600, contra $353.900.

—Southern Pacific Transportation Co., sufrió en enero una pérdida neta de $1.824.700 contra $23.600.

—Kelsey-Hayes Wheel, desde el 9 de febrero hasta el 31 de diciembre de 1933, sufrió una pérdida neta de $696.000 contra pérdida neta de $3.365.000.

—American Cyanamid Co., ganó en 1933 99c por acción clase A y B (comunes) contra 14c.

—Eastern Gas and Fuel Associates, en el año finalizado el 28 de febrero, ganaron 59c por acción común contra 51c.

—United Air Lines, subsidaria de la United Aircraft, transportó 9.000 pasajeros en febrero, contra 4.900 en febrero de 1933: aumento de un 82 y medio por ciento. El volumen en peso por libras de las mensajerías transportadas aumentó en febrero en un 153 por ciento sobre análogo período de 1933 y un 14 por ciento sobre el mes anterior.

Solamente tendrán que pagar el impuesto del Timbre y la Venta por tratarse de exportaciones

Las mercancías tendrán que ser almacenadas en los depósitos afianzados. La Secretaría de Hacienda comunica a la Cámara de Comercio los requisitos para acogerse a tales beneficios

La venta de mercancías para abastecimiento de buques, previamente almacenadas en depósitos afianzados, podrá verificarse sin incurrir en adeudos por derechos de importación, impuestos de consumo e importación del empréstito de pesos 35.000.000, pero pagando los impuestos del Timbre Nacional y sobre venta, por tratarse de mercancías de exportación.

Esta determinación de la Secretaría de Hacienda, ha sido comunicada a la Cámara de Comercio de la República, la que hizo la solicitud en el sentido expuesto, por el Jefe de la Sección de Aduanas señor Fabio González Santos, quien hace presente a la mencionada Corporación, que para la práctica de tal concesión habrá que observar las siguientes reglas:

Primera: Por el importador se declararan las mercancías que hayan de ser destinadas al abastecimiento de los buques, a depósito mercantil, llenándose al efecto todas las formalidades exigidas por las Ordenanzas de Aduanas vigentes.

Segunda: Por el importador se procederá, en su oportunidad, a traspasar a favor del consignatario del buque o de su capitán, las mercancías vendidas, llenándose las formalidades del traspaso de acuerdo con el artículo 198 y su concordante el 197 de las Ordenanzas de Aduanas, cumpliéndose lo prevenido en el 196 de la propia Ley. El traspaso será aceptado por el consignatario del buque o por su capitán, adhiriéndosele los sellos del Timbre Nacional correspondientes.

Tercera: La entrega de las mercancías traspasadas, una vez aceptado el traspaso por la Administración de la Aduana, se llevará a cabo directamente al buque receptor, mediante recibo suscrito por el capitán, quedando el mismo comprometido a no autorizar su descarga en puerto alguno de la República, y a destinar dichas mercancías al exclusivo consumo del buque, respondiendo de ello, en su caso, a la Administración de la Aduana.

Cuarta: Al recibo del capitán del buque receptor de las mercancías tomadas para su abastecimiento, se estimará suficiente para concelar las fianzas constituídas en relación con el depósito mercantil, ya proporcional o totalmente, según la extracción haya sido parcial o total, en analogía a la tornaguia requerida por el artículo 216 de las Ordenanzas de Aduanas, considerándose no entradas a consumo en Cuba las mercancías entregadas al buque y recibidas por su capitán, a los efectos de los afianzamientos.

Quinta: La conducción y entrega de las mercancías serán intervenidas por el personal de la Inspección General del Puerto que certificará la operación de entrega conjuntamente con el capitán del buque, dando cuenta con el documento original a la Sección de Almacenes para la práctica de las operaciones reglamentarias.

Sexta: Será rechazada por la Administración de la Aduana toda solicitud de abastecimiento de mercancías procedentes del Depósito Mercantil que no llene los requisitos señalados o que no se ajuste en su cuantía al número de pasajeros y tripulantes del buque y a la duración del viaje.

Séptima: Esta concesión quedará limitada exclusivamente a los buques extranjeros de vapor y de líneas regulares o conocidas.

Octava: Los impuestos del Timbre Nacional; los correspondientes sobre la venta; y los derechos de Mejoras de Puerto en que se incurre de acuerdo con lo dispuesto en el artículo tercero de la Ley de 24 de julio de 1927, que modificó el artículo 175 de las Ordenanzas de Aduanas, por el sólo hecho de ser desembarcadas las mercancías de un buque de vapor o de vela en cualquier puerto de la República, se cobrarán en todos los casos y en toda la cuantía legalmente imponible.

DE BUENAS CUALIDADES ES LA COSECHA DE TABACO EN PARTIDOS Y VUELTA ABAJO

Ha llovido en algunas zonas tabacaleras, de las incluídas en la denominación de Remedios, y se cree producirán cortes de capadura «de agua», que aumentarán en un diez o un quince por ciento el total de la cosecha, pero no cambiarán la característica de la misma.

En las fincas de Partido se generalizan los amarres y empilonamientos de la hoja, que sigue recibiendo los favores que la atmósfera le prodiga esta vez desde que se regaron los semilleros.

Igual realidad experimentan las vegas de regadío de Vuelta Abajo, cuya producción, si no grande en todas partes, promete las cualidades que satisfagan al comprador más exigente.

Al hablar ayer de las compras de materia prima en el mercado local, y apuntar las cantidades de cigarrillos consumidas, faltó «cajetillas de». Queremos decir que eran de cajetillas los millones consumidos.

Solamente se reportaron dos ventas de Filipinas, a 1.05 y 1.08 para entregas en Abril

Los futuros perdieron de dos a tres puntos con relación al cierre anterior. Hubo ofertas del refinado a 4.30 y a 4.35. El Mercado de Londres tambien estuvo flojo durante el día

Al parecer, o al menos ayer, el mercado de crudos se contuvo en la baja iniciada a impulso de la presión de ventas por parte de los tenedores de azúcares de derechos libres. Antes de la apertura se conoció de una venta, que se dijo hecha a última hora del lunes, consistente en 2.500 toneladas de Filipinas, para embarque en abril, a la base de 3.08, a operadores. Desde la apertura había vendedores de azúcares de derechos libres, a la base de 3.05. A este precio compró la American Sugar Refining, mil toneladas de Filipinas, para entregar el 19 de abril. Los demás compradores permanecieron en el retraimiento desde la apertura; pero los vendedores no hicieron, sin embargo, ofertas a menor precio.

La existencias de azúcares crudos en los almacenes afianzados de New York, eran ayer de 812.499 sacos, y el día anterior de 794.515.

La cotización «Spot» de Willet and Gray, 3.05.

LOS FUTUROS.—Abrieron con tono sostenido, esforzándose por conservar el precio del cierre del lunes. Pero por algunas liquidaciones cedieron algo, quedando al cierre con pérdida de 2 y tres puntos, y con pérdida de 7 los meses de Diciembre y Enero.

Marzo	1.40
Mayo	1.50
Julio	157
Septiembre	1 62
Diciembre	1.67
Enero	1.68
Marzo	1.72

Las ventas durante el día, en la Bolsa de New York, ascendieron a 15.400 toneladas.

EL REFINADO.—Nada nuevo ofreció ayer el mercado del refino. Como consecuencia de la debilidad del mercado de futuros, había ofertas en segundas manos, obtenibles a 4.30 y 4.35.

MERCADO DE LONDRES.—Igual situación que el lunes ofreció el mercado de crudos de Londres. Había probables vendedores al equivalente de 0.98 libre a bordo Cuba.

MERCADO DE GRANOS

Cierre ayer por el hilo directo de Luis Mendoza y Compañía:

TRIGO	
Mayo	87⅝
Julio	87⅝
Septiembre	88⅝
MAIZ	
Mayo	51
Julio	53
Septiembre	55
AVENA	
Mayo	34⅛
Julio	34¾
TRIGO WINNEPEG	
Mayo	67⅝
Julio	68⅞
CENTENO	
Mayo	59

MERCADO DE MANTECA

Mayo	5.85
Julio	6.45
Septiembre	6.65
Granel	6.20

MARCAS Y PATENTES
LORENZO S. RUIZ
En práctica desde 1912
Edificio Casteleiro, Departamento 401. Oficios 18. Cable y Telégrafo «TRADEMARK»
Teléfono A-9746.—Habana
Esta oficina cuenta con archivo clasificado para la investigación de las marcas.

NUEVA FABRICA DE HIELO
S. A.
Propietaria de la Fábrica de Cerveza y Hielo «LA TROPICAL»
SECRETARIA
JUNTA GENERAL DE ACCIONISTAS
Primera Parte de la Sesión Anual Ordinaria

De orden del señor Presidente cito por este medio a los señores accionistas de la Compañía para las DOS DE LA TARDE del día VEINTE Y CINCO del actual mes de Marzo al Salón de Juntas, Calzada Cosme Blanco Herrera (antes Palatino) número 8, Cerro, anexo a las Oficinas Generales de la Compañía, a fin de tener la «PRIMERA PARTE de la SESION ANUAL ORDINARIA de la JUNTA GENERAL, en que se dará cuenta con las actas de la última sesión ordinaria de la propia Junta General, la MEMORIA de la JUNTA DIRECTIVA fecha 31 de Diciembre 1933, el BALANCE GENERAL de dicho año y el INVENTARIO DE BIENES, nombrándose la COMISION DE GLOSA, de acuerdo con los Estatutos de la Compañía.

Y según lo dispuesto en el artículo 7 del Reglamento se hace por este medio dicha citación.

Habana, 13 de Marzo de 1934.

Manuel GIMENEZ LANIER.
Secretario.

BUFETE DE
JOSE I. RIVERO
Notario: FELIPE RIVERO
Chacón No. 25.
HABANA
Teléfonos:
M-1472
A-8142

DIARIO DE LA MARINA
S. A.
CONVOCATORIA

De acuerdo con lo que previene el artículo 23 de los Estatutos Sociales, y de orden del señor Presidente de esta Compañía, cito por este medio a los señores Accionistas para la Junta General Ordinaria que habrá de celebrarse en el Edificio Social a las Cuatro y Media de la tarde del martes 27 de Marzo próximo venidero y en la que habrán de tratarse todos los particulares a que dicho artículo se refiere incluso el que se relaciona con la elección de la Junta Directiva para el próximo bienio.

Habana, Febrero 26 de 1934.

MANUEL ABRIL Y OCHOA
Secretario.

SUSCRIBASE Y ANUNCIESE EN EL «DIARIO DE LA MARINA»

A LAS PERSONAS QUE DESEEN COMUNICARSE TELEFONICAMENTE CON LA ADMINISTRACION, REDACCION Y CLASIFICADOS DEL «DIARIO DE LA MARINA», LES ROGAMOS LLAMEN A LOS NUMEROS
M-7912 - A-3333
PRESCINDIENDO POR EL MOMENTO Y HASTA NUEVO AVISO DE LOS NUMEROS
M-7911 - 7913

Banco Hispano Americano
MADRID

Capital	Ptas.	100.000.000
Reserva	"	48.089.534,59
Cuentas acreedoras	"	1.229.000.000
Depósitos en custodia	"	2.218.000.000

OFICINA CENTRAL: Plaza de Canalejas 1
SUCURSALES URBANAS:
Duque de Alba, 15. — Alcalá 76.
14 de Abril. — Fuencarral 82
143 Sucursales en las provincias plazas de la Península, Baleares y Canarias

Municipio de la Habana

SEGUNDA CONVOCATORIA

Dispuesto por el Sr. Alcalde, que el próximo día 26 a las 3 p. m. tenga efecto en el Despacho de esta Secretaría, la subasta de SEGUNDA CONVOCATORIA, para el suministro de EFECTOS DE AUTOMOVILES, a las Dependencias Municipales, durante el tiempo que resta del actual Ejercicio de 1933 a 1934; de su orden se convocan licitadores para que en dicho día y hora concurran con sus proposiciones.

En esta Secretaría se facilitarán a los interesados en los días y horas hábiles los Pliegos de Condiciones y cuantos informes estimen necesarios al objeto de la subasta.

Lo que se hace público para general conocimiento.

La Habana, Marzo 10 de 1934.

Domingo MACIAS
Secretario de la Admón. Municipal.

Fenner & Beane
Miembros de la Bolsa de Valores de New York
Hilo Directo con New York
Transdux
Servicio de Ticker
AGUIAR 71, - Telfs. M-5963-64-65

N. GELATS y Cía.
Habana. BANQUEROS Aguiar 106-108
Vendemos cheques de Viajeros
Pagaderos en todas partes del mundo
y Cartas de Crédito Circulares
en las mejores condiciones.
"SECCION DE CAJA DE AHORROS"
Recibimos Depósitos en esta Sección Pagando el 2½ por 100 Anual. Todas estas operaciones pueden efectuarse también por Correo.

M.E.C.D. 2016

El Dr. Iturralde declara que el Partido Liberal se mantiene incólume y que a él ha llegado la revolución

Bromas y Veras

Por JOAQUIN ARISTIGUETA

Un periódico sindicalista achaca al viejo y apostólico negro Pilar Herrera, obrero de bahía, declaraciones soeces en que trata de molestarme.

Yo me regocijo grandemente cada vez que un enemigo natural mío se muestra como es, porque así el juez público juzga mejor.

Pilar Herrera es incapaz de expresarse ni con esas ideas ni con esas palabras: ese negro magnífico podría enseñar elegancia, aristocracia, belleza espiritual a esos «camaradas» que tienen de la huelga el más peregrino de los conceptos, ya que pretenden vivir de ella mejor que nunca a costa del sometimiento y del hambre de los demás.

Yo sé que Pilar Herrera y yo podríamos estar discutiendo eternamente, podríamos no estar de acuerdo jamás y ni él ni yo incurriríamos nunca en la vergonzosa actitud de aquella comisión que fué a contender con nosotros ante los de bahía: mentir descaradamente y negar lo que está escrito en los periódicos del propio Sindicato; negar que se nos impidió CUATRO VECES, con la grosería de la amenaza, reunirnos en plena Asociación de Repórters, a puertas abiertas, con citación pública y para tratar asuntos de índole técnica.

Es la «forma sindical»: mentira y amenaza.

Doy gracias a todas las personas que se interesan por mí, por nosotros, los que hacemos «La Hora del DIARIO» de 7 a 8 de la noche, desde la Estación de Radio CMW.

Nos llegan felicitaciones y alientos por millares, así por teléfono como por correspondencia, por esta gesta en que hemos secundado la cívica actitud de «Pepín» Rivero en defensa de la masa obrera y de la sociedad cubana.

Hay mucha gente que no me conoce ni de vista (aunque ya me van conociendo) y pregunta que cómo soy, y lo que más me duele es que la inmensa mayoría me supone viejo.

Y la verdad es que mi edad, aplicada, por ejemplo, a un par de zapatos, no cabe duda que sería de una vejez matusalénicá. Un par de zapatos de mi edad, claro está que no servirían.

Pero yo aun estoy en buen uso: lo juro.

Lo que más gracia nos hace es que nos felicitan «por nuestra valentía». Y debemos confesar que todo el mundo se equivoca en ese respecto, porque es que no sabe la gente los sustos que pasamos. No ganamos para sustos, y precisamente ahí está el mérito, si tiene alguno esto de tener miedo y huir del peligro, que es lo que nosotros estamos haciendo.

Porque realizar un heroísmo sin tener miedo, eso no tiene mérito de ninguna clase: lo que tiene valor, es no tener valor. Sentir que a uno se le doblan las piernas, y obligar a las piernas a que nos sostengan; sentir que el corazón se nos quiere salir del pecho, y obligarle a que se está en su sitio; ponerse uno pálido y sonreír con más gracia que Greta Garbo; ponérsele a uno los pelos de punta y no dejar que se le descomponga a uno el peinado. Lo demás, ir al peligro sin saberlo o sin sentirlo, eso no es valor; eso es bruto, nada más, y nosotros nunca hemos aspirado a brutos.

Nosotros tenemos una opinión muy personal del valor: creemos que es un instinto animal: lo humano es sentir miedo; y lo sobrehumano es sentirlo y dominarlo cuando lo exige un deber. Así considero ejemplar el valor el toro que embiste un tren; y ejemplar de miedo humano aquel general griego, a quien sus ayudantes oían decir cada vez que entraba en batalla sobre su caballo: «Tiembla, cochina materia, que ya verás en qué fregados te mete mi espíritu».

Así que nosotros sentimos matar nuestro heroísmo ante la opinión pública y, si alguna vez se nos levanta una estatua (cuando haya parques disponibles, porque ahora todos están ocupados) la estatua no será justa si no se nos representa temblando.

Y lo declaramos porque a la Historia no se le engaña. Y perdonen ustedes que les vengamos con historias.

BARCOS QUE SE ESPERAN

MARZO 21.—«Morro Castle» de New York; «Munargo» de Miami; «Pres. Lincoln» de San Francisco.

MARZO 22.—«Quirigua» de Cristóbal.

MARZO 23.—«Sierra Ventana» de Veracruz; «Cefalú» de New Orleans; «Zacapa» de Tela; «Florida» de Tampa y K. West; «California» de San Francisco.

MARZO 24.—«Oriente» de Veracruz; «Orizaba» de New York

EL DR. YOVA ACTUARA EL PRIMERO DE ABRIL EN LOS SALONES DEL C. ASTURIANO

Definitivamente se ha acordado la fecha en que el popular hombre de ciencia Dr. Héctor A. R. Yova llevará a cabo una magnífica serie de demostraciones científico-instructivas en el Centro Asturiano de esta capital. Dicho importante acto se celebrará el día primero de abril. Anteriormente se propuso actuar el Dr. Yova en el lugar antes mencionado, pero circunstancias especiales se lo impidieron. Ahora no habrá obstáculos, seguramente, y por tanto recomendamos a las personas amantes de las cosas extraordinrales que se vayan preparando para admirar el día primero de Abril al doctor Yova.

INFORMACION TELEGRAFICA DEL INTERIOR

Por nuestros Corresponsales a través del hilo directo del DIARIO

HABANA

EL CONFLICTO OBRERO DE LA PAPELERA

MARIANAO, marzo 20, (Por teléfono)—Han tenido resultado negativo las gestiones llevadas a cabo por el Jefe de la Policía Comandante Brito y el Supervisor Teniente Capote para solucionar el conflicto huelguístico de la Papelera sita en el barrio de Coco Solo, pués los obreros, en número de 320 se resisten a volver a trabajo mientras no sean repuestos los 14 obreros que fueron declarados cesantes.

Con tal motivo la Papelera empezará de un momento a otro sus labores con obreros de libre contratación.

DESIGNACION DE COMPAÑEROS

El Alcalde Dr. Pedro Varela Nogueira ha designado a los Sres. Jesús Melón Ramos y Francisco Romero Donar para los cargos de Director y Sub-Director, respectivamente, de la Biblioteca Municipal, Prensa y Propaganda del Ayuntamiento de Marianao. Nos complace la noticia y además de felicitar al Dr. Varela deseamos a los queridos compañeros todo género de éxitos en su misión.

MARTINEZ.—Corresponsal.

PIDEN LA REPOSICION DE UN CARTERO

SAN CRISTOBAL, marzo 20.—DIARIO, Habana.—El pueblo en general protesta de la separación del cartero Félix Cardoso, empleado idóneo y apolítico, suplicándole al Hon. Secretario de Comunicaciones la reposición del mismo, reparando una injusticia.—**Corresponsal.**

LA CAJA DEL AYUNTAMIENTO DE GUANABACOA

GUANABACOA, marzo 20. DIARIO. Habana.—Esta mañana, en el local que ocupa la Jefatura de Policía, donde ha sido depositada la caja de caudales del Ayuntamiento, se efectuó un arqueo ante la presencia del Juez de Instrucción doctor Virgilio Arango, Secretario Judicial señor Angel P. Amador, Alcalde Municipal, teniente Cubría, señor Pedro La Migueiro Tesorero e Ismael Gurdiel, Contador, arrojando el siguiente resultado: efectivo en oro: $173.00; en billetes americanos: $6.360.81; en plata y níkel, moneda cubana y americana, $3.182.75; un cheque de la Tesorería de la República, por $1.286.56; otro cheque por $14.54; valores en depósito: $200.411.30, o sea, en recibos de contribuciones $42,553.40; en pólizas, 157.857.90; en efectivo, $4.848.88. Suma total en efectivo: $14.645.63. El Juzgado hizo entrega de todo al Alcalde.—**Francisco Cortés,** Corresponsal.

MATANZAS

DIEZ FABRICAS DE CALZADO SIN LICENCIA

MATANZAS, marzo 20. DIARIO, Habana.—La policía municipal ha denunciado al Alcalde de la ciudad el funcionamiento de diez fábricas de calzado sin licencia para esa industria.

Agitadores acusados

El presidente del gremio de Chauffeurs de Cárdenas, Gilberto Pérez Silvera y el español Adolfo Iglesias, han sido acusados por el Jefe del Escuadrón número 25, de realizar propaganda de agitación y de fomentar huelgas.

A cargar azúcar

Entraron en el puerto los vapores «Cape Race», inglés, y el panameño «Maravi» a cargar azúcar de Gómez Mena y Hershey, respectivamente, y el vapor «Mamagen», con petróleo para la «The Texas Company».

Petróleo

Salió para Ahuraba, Holanda, el vapor noruego «Vanga» que dejó 2.670 galones de petróleo.

Mayoral denunciado

El obrero Aquilino García ha denunciado al mayoral de la finca «San Ignacio», de Cidra, de haberle hecho varios disparos, no habiéndole dado muerte por haberlo evitado el también obrero Gerardo Suárez, que logró desarmarlo.

Caña quemada

En la finca «Zapatín» quemáronse 12.000 arrobas de caña, y 80.000 arrobas en la finca «Segunda Esperanza», ambas radicadas en el término de Unión de Reyes. Investígase el origen de dichos incendios.—**Lovio,** corresponsal.

INAUGURADA UNA NUEVA FABRICA DE RON EN CARDENAS

CARDENAS, marzo 20.—Con motivo de ser hoy onomástico del señor José Fermín Iturrioz, director de la poderosa firma de esta ciudad José Arechabala, S. A., se inauguró oficialmente la nueva fábrica de ron que acaban de implantar y el que se vende ya en los Estados Unidos bajo las marcas de Havana Club y Doublon Rum.

La concurrencia a la ceremonia oficial fué nutrida, destacándose el señor Iturrioz y su esposa la señora Onelia Méndez de Iturrioz, que fueron los padrinos; el Alcalde Municipal señor Julio E. Gaunaurd, Mr. Williams, de la firma Lamborn and Company, de New York y su esposa Mrs. Lamborn; Oswaldo Jiménez, de la firma Jiménez y Compañía, de New York; el doctor Estanislao Cartañá y su esposa; Germán López Ruiz, Presidente de la Motor Fuel Company, Avelino Suarez, Raúl Lesteiro, de la Compañía Cubana de Alcoholes, Saturnino Ulivarri y su esposa y otras personalidades del mundo financiero cubano; acudió la Banda Municipal que amenizó el acto. Se probó el nuevo ron cardenense y se elogió la fábrica.

Una comisión de Presidentes de sociedades locales, presidida por el señor Eduardo Vizoso, Delegado del Centro Gallego, se acercó en la fiesta iaugural a este corresponsal, para hacer llegar por este medio su felicitación al doctor José I. Rivero, por su onomástico.

La comitiva, después del buffet que se sirvió, se dirigió al nuevo puente que une a Playa Larga con la ciudad (que substituye al derribado por el ciclón del primero de septiembre) y que ha sido donado por el señor Iturrioz, poniéndosele su nombre.

Los PP. Trinitarios, Juan y Serapio, bendijeron el puente y hablaron los señores Cartañá, Enrique I. Cruell y el Alcalde Gaunaurd.

Como resumen al programa se sirvió un almuerzo en los comedores de la casa de vivienda de los empleados, brindándose por Cárdenas y por la solvencia de la firma de Arechabala, S. A. y por la nueva fábrica.—**González Bacallao,** corresponsal.

EL GOBERNADOR ACOSTA BUSCA SOLUCION AL PROBLEMA DEL «AUSTRALIA»

MATANZAS, marzo 20. DIARIO Habana.—El Gobernador Acosta partió hoy para el central «Australia», para solucionar el conflicto allí existente, que no es lucha entre patronos y obreros, sinó un problema surgido con motivo de la resolución judicial que dispuso la entrega al antiguo dueño señor Eugenio Alvarez. La Compañía Azucarera del Central «Australia» S. A., venía realizando la zafra sin interrupción, pero al surgir el cambio de dueño se paralizaron las labores porque los obreros y colonos reclamaban unos el pago de jornales, y los otros, los azúcares que les correspondía. Espérase que el Gobernador Acosta logre armonizar los intereses entre el señor Alvarez y la Compañía, reanudándose en breve las labores de la zafra.—LOVIO, Corresponsal.

EL ASUNTO DEL CENTRAL «AUSTRALIA»

JAGUEY GRANDE, marzo 20. DIARIO. Habana.—Para propiciar una solución en la molienda del central «Australia», llegó hoy, en el tren de las doce, el Gobernador Agustín Acosta, sindo recibido por un contingente de amigos y correligionarios. Esta noche se celebrará en su honor un asalto en el Sporting Club.—**Espinosa,** Corresponsal.

RESULTADO DEL ARQUEO EN

SANTA CLARA

PERSISTE LA CLAUSURA DEL SANATORIO DE LA COLONIA ESPAÑOLA

CIENFUEGOS, marzo 20. DIARIO. Habana.—No hemos podido informar en torno a la causa que alega el nuevo Jefe Local de Sanidad para no levantar la clausura al sanatorio de la Colonia Española, según lo ordenado telegráficamente, ayer por el Director del Ramo. Las obras que se habían notificado por el anterior Jefe han sido ejecutadas. Se muestran extrañados los socios de la Colonia, de que la tan debatida reapertura se siga demorando.

EL ASUNTO DE LA CARNE EN CIENFUEGOS

Hoy estuvieron a punto de no traer carne los expendedores del Mercado de Abasto y barrios urbanos, a causa de haberles subido injustificadamente el precio los encomenderos. El pueblo pide que las autoridades actúen rapidamente para conjurar el monopolio existente, que seguramente encarecerá el precio del artículo de primera necesidad como es la carne.

LAS «IMPRESIONES» DEL DR. RIVERO

El colega «La Correspondencia», a petición de numerosos lectores reprodujo las «Impresiones» del doctor José I. Rivero, correspondientes al once del actual, en que trata de mano maestra el problema del comunismo en Cuba.—OBDULIO.—Corresponsal.

NO ES HOMICIDA ESPINOSA Y FUE ABSUELTO

SANTA CLARA, marzo 20.—Porfirio Espinosa Cárdenas, para quien el Fiscal pidió diez y siete años, cuatro meses y un día de reclusión, considerándolo autor del delito de homicidio, ha sido absuelto por la Sala de Justicia de la Audiencia de esta Provincia, al demostrarse su inocencia, sostenida por el defensor Dr. Armando López Salamó, que ha obtenido un franco éxito jurídico. Se imputó a Espinosa la muerte de Andrés Mier García, acaecida en Placetas, pero por las pruebas aportadas por el Dr. Lópeb Salamó se evidenció su inculpabilidad.

Armando Machado—Corresponsal.

EN GRAVE ESTADO UNA JOVEN SUICIDA

CIENFUEGOS, marzo 20. DIARIO. Habana.—En Emergencias fué asistida María Villa, de 23 años, vecina de Unión 59, la que ingirió, con propósitos suicidas, una fuerte dósis de permanganato. Se espera un fatal desenlace.—**Obdulio,** Corresponsal.

FUNCION ABECEDARIA EN CAIBARIEN

CAIBARIEN, marzo 20. DIARIO. Habana.—Anoche se celebró en el teatro Cervantes la función abecedaria organizada por la Filial S-5, con un lleno completo, registrándose un éxito artístico y monetario.—**Martínez Illa,** Corresponsal.

UNA BOMBA EN UN SEMANARIO CIENFUEGUERO

CIENFUEGOS, marzo 20, DIARIO, Habana.—En la madrugada de hoy estalló una bomba en los talleres en que se edita el semanario «Jagua», del que es Director el señor Abelardo S. Varona. La metralla cousó ligeros desperfectos en el frente del edificio. «Jagua» ha publicado últimamente cívicos artículos atacando el comunismo y condenando el asesinato del doctor Figueroa.—**Obdulio,** Corresponsal.

SANTIAGO DE CUBA

GRAVEMENTE HERIDO UN SOLDADO AL SER ARROLLADO POR UNA GUAGUA

SANTIAGO DE CUBA, marzo 20. DIARIO, Habana.—Esta madrugada fué arrollado por una guagua de «La Oriental», en la Calzada de Crombet esquina a Yariny, el soldado del Ejército Rafael Viamontes, que prestaba servicio montado en unión del compañero Alfredo Acosta. El hecho fué casual, resultando Viamontes gravemente herido, siendo asistido en Emergencias por el doctor Giró. El caballo que montaba el soldado de referencia, quedó inutilizado para el servicio. Manejaba la guagua el chofer Rafael Goderich.

Ejercicios de los nuevos reclutas

Por orden del Jefe del Distrito, comandante Rodríguez, comenzaron hoy los ejercicios de infantería y equitación de los nuevos reclutas.

La alteración de precios

Se anuncia una manifestación de protesta en la ciudad de Bayamo, por la confabulación para la alteración de precios de artículos de primera necesidad.

La condonación de adeudos

Se está organizando una acción conjunta de contribuyentes municipales para lograr la condonación de adeudos. Esta medida obedece al disgusto existente en los propietarios por un decreto del Alcalde militar, capitán Britos Matos, para ejercitar la vía de apremio contra los morosos.—**Corresponsal.**

BOMBA EN UN COMERCIO DE SANTIAGO DE CUBA. ESTALLARON OTROS DOS PETARDOS

SANTIAGO DE CUBA, marzo 20.—DIARIO, Habana.—A las nueve de la noche estalló una potente bomba en el establecimiento de ropa denominado «La Casa Prado», de la que es encargado el señor Alfredo del Prado, Presidente de la Unión de Detallistas.

Dicho establecimiento está situado en la calle Saco número 25, lugar céntrico y alumbrado.

La bomba causó grandes destrozos.

DOS PETARDOS

A las nueve y media estallaron dos petardos, uno al fondo del Hospital Civil, al patio del cuartel Moncada, deteniéndose por sospechoso a Manuel Guzman. El otro, fué lanzado desde una azotea al patio del Ayuntamiento. Ambos no ocasionaron daños.—García Corresponsal.

PIDEN QUE RAMIREZ SEA GOBERNADOR

NAJASA, marzo 20. DIARIO. Habana.—Los vecinos de los pueblos cercanos esperan sea designado Gobernador el señor Adalberto Ramírez, líder nacionalista.—**Rodríguez Quiñones,** Corresponsal.

INFORMACION POLITICA

Acción Republicana y el Parido Liberal.—El ABC y la Alcaldía de Matanzas.—El Gobierno Provincial de la Habana.—El Comité Femenino del Conjunto Revolucionario Cubano.—Un nuevo Círculo Nacionalista.—El Partido Libertador en Santa Clara.—Las afiliaciones villareñas del Conjunto Revolucionario Cubano.—Otras noticias interesantes sobre la política

ACCION REPUBLICANA Y EL PARTIDO LIBERAL

Al doctor Rafael Iturralde le interesa hacer las siguientes declaraciones:

«Ante la propaganda que se viene haciendo para extraviar la opinión del liberalismo, unas veces afirmando que la Acción Republicana ha recogido su bandera y otras que sus fuerzas han ido a formar en otros pequeños sectores políticos—uno y otros al parecer necesitados de nutrirse con la savia jugosa y abundante de los liberales—se precisa aclarar de manera terminante que el Partido Liberal mantiene incólumes, actualmente,—su nombre y emblema y hasta su tradición reciamente democrática. Se apresta tan sólo a remozarse en un movimiento esencialmente popular expurgándolo del caciquismo y adoptando una bien definida ideología en concordancia con las aspiraciones de sus masas. No podemos, por el momento, confundirnos con nadie y mucho menos con los grupos políticos inspirados solamente en tendencias «fulanistas». Al Partido Liberal, que no es un improvisado sector de la opinión pública cubana ha llegado también la Revolución, por eso resurgirá limpio y entero, disciplinado y libre para batallar por el credo que le dicten sus mayorías».

EL PARTIDO LIBERAL Y MIGUEL MARIANO

«San Cristóbal, marzo 20, 1934.
Señor Ramón Vasconcelos.
Habana.

Distinguido y admirado Vasconcelos.

Grande malestar ha causado en las filas del liberalismo inmaculado el cambio repentino de sus orientaciones políticas, que dan al traste con sus diarias prédicas de «no pactos con maculados». Vasconcelos, hay que eliminar los prejuicios porque ellos depauperan las masas, hay que evitar la reacción, ella sería la muerte definitiva del Partido Liberal, él necesita de los hombres desinteresados que defiendan, con calor y amor su programa que es escudo de Democracia. Su actitud de defensa no puede abandonarla, evitemos que en la posteridad se califique su defensa al liberalismo, como un gesto de rebeldía inconsistente, por sistema. Los políticos ladinos del antiguo régimen nos acechan, huyamos de ellos, unámonos todos para combatir y eliminar ese elemento nocivo que tan graves perjuicios le irrogaron al Pueblo Liberal, hagamos una sangra al liberalismo y extirpemos de él ese virus que a manera de «Icor» amenaza con invadir ese organismo político. El liberalismo impoluto va a cobijarse bajo la bandera de Miguel Mariano Gómez, ellos nutrirán las filas de «Acción Republicana Liberal». El cacareado desplazamiento de valores positivos de la política cubana, por políticos ambiciosos y «filántropos» a la moderna, no es más que obra de intonsos e indocumentados que no ven más allá de sus narices. No obstante los obstáculos habidos en el camino de los buscadores de la unión entre liberales inmaculados y el doctor Miguel Mariano Gómez, así como haberse interrumpido su labor defensiva, no obstante repito, se sigue pensando en la unión que será mañana nuestro triunfo, que es el triunfo de la Democracia. Miguel Mariano es nuestra última esperanza de salvación; su bandera es bandera de triunfo.

Créame, Vasconcelos, su apasionado admirador y amigo,

Rafael Fiallo, Jr.»

UN PARTIDO DE LOS VETERANOS Y PATRIOTAS EN SANTA CLARA

El próximo día 25 de los corrientes se reunirán, bajo la presidencia del coronel Solano Romero, actuando de secretarios Juan Antonio Enrique y José M. Arbona, los Veteranos y Patriotas de Santa Clara, en asamblea provincial, en la que, entre los diversos acuerdos que adoptará, será el de organizarse como Partido Político, bajo el nombre de Partido Libertador Cubano.

El doctor José Antonio Pascual, prestigioso abogado villareño, ha inspirado el programa del nuevo partido.

LAS AFILIACIONES DEL CONJUNTO REVOLUCIONARIO CUBANO EN LAS VILLAS

Este nuevo partido, que bajo la jefatura suprema en esa inquieta provincia del comandante Justiniano Pedraza, viene laborando con pujanza en la organización del mismo y afiliación de sus adictos, alcanza ya, hasta el día 12 del actual, el crecido número de 115.983 afiliados, que siguen la bandera que inspira el Mayor General Mario García Menocal.

En la ciudad de Santa Clara, donde lo organiza, como jefe local el doctor José M. Veitia y Ferrer, joven de grandes simpatías y arraigo, que fué Alcalde de facto de la ciudad, alcanzan las afiliaciones a 16.999 electores, hasta el mismo citado día 12 del actual.

EL «A B C» Y LA ALCALDIA DE MATANZAS

La Célula Directriz del «A B C», filial M-1, (Ciudad de Matanzas), hace constar por nuestro medio que no apoya a determinada persona para ocupar la Alcaldía de esa ciudad.

EL GOBIERNO DE LA HABANA

José Manuel Llerena, residente en Concordia 86, Instituto Cuba, se ha dirigido al Secretario de Gobernación, en solicitud de que se resuelva cuanto antes el problema del Gobierno Provincial de la Habana.

EL COMITE FEMENINO DEL C. R. C.

La doctora Asunción Palazuelos, nos comunica que las doscientas afiliadas al Comité Femenino del Conjunto Revolucionario Cubano del barrio del Pilar, del que es presidenta, respaldan la actuación del doctor Verdeja y del señor Compte, Secretarios de Sanidad y Obras Públicas, respectivamente, por entender que hasta ahora han cumplido con sus deberes como tales Secretarios.

NUEVO CIRCULO NACIONALISTA

José Luis Viamontes, de Estrella 91, nos dice que desea hacer público que desde el año 1926 viene actuando en el nacionalismo con los coroneles Mendieta y Méndez Peñate, pero que al ser delegada la organización de los barrios se constituyeron en cada uno dos o tres delegaciones, las que se prestaron a las ambiciones que surgieron, entronizándose el desorden, por lo que el Partido Nacionalista,—añade,—sigue desintegrándose y a fin de salvar al Partido los fundadores del mismo han recogido la bandera para fijarla en el Círculo, que han abierto en la Calzada de Reina entre Angeles y Aguila, donde pueden acudir los nacionalistas de buena fe.

BLANQUITA LEAL, CANDIDATA AL C. DE ESTADO

Recibimos la noticia de que Blanquita Leal ha sido propuesta por el Partido Socialista Obrero, Sector Femenino, para el cargo de miembro del Consejo de Estado. Esperan los Socialistas Obreros que su candidata sea nominada por el Presidente Mendieta. Se propone Blanquita Leal laborar por el mejoramiento de la mujer cubana, tanto desde el punto de vista económico, como intelectual y político y sabemos que ha laborado intensamente por la clase obrera femenina. Su actuación en el Consejo de Estado estará inspirada en la mejor buena fe para sus hermanas.

LA ACCION REPUBLICANA LIBERAL EN EL BARRIO DE ARROYO NARANJO

Manuel Soler y Guillermo Ramos, han logrado formar un frente único político en el mencionado barrio, entre elementos de alta solvencia y de positivos arraigos en las clases sociales, llevando como bandera prestigiosa al señor Moisés Montejo, en torno al cual s ehan unido Gerónimo Alvarado, doctor Manuel Alonso, Guillermo Orozco, José Monte, Conrado Pérez, doctor Luis Comdom.

En próxima reunión que efectuarán en una conocida finca, se consolidará este frente único con el ingreso de dos conocidos profesionales y otros elementos valiosos. Es un hecho que los sargentos marianistas de Prado 6 tienen acometividad y decisión.

EN LA VILLA DE ANTILLA, ORIENTE
LOS SIMPATIZADORES DE SANDO

Se constituyó el 17 del actual el Comité Ejecutivo Provincial de la «Agrupación Provincial» de amigos y simpatizadores del comandante retirado Bernardo Sandó Verdecia, levantándose el acta número 1.

Su directiva: Presidente, Arcelio Arsenio Calzada Fernández; 1er. Vice, Gustavo Castellanos Peralta; 2o. Vice, Tito Solórzano; 3er. Vice, Mariano Romero Belett; Secretario general, Parmenio Mallo Guerrero; Vice, Sta. Clara Martínez Ochoa; Tesorero, Francisco Rodríguez Alemán; Vice, Armando Suárez Fernández. Vocales: Eladio Cuevillas Díaz, Rafael Noa Carratalá, Eugenio Pino Garrido, Eugenio Alayo, Carlos Elchediak Duany, Argeo Carcasses Pérez, Faustino Roméro Belett, Cesar Calviz Matos, Sta. Genoveva Martínez Ochoa, Sta. Feliciana Belett Sánchez, José Zayas Madariaga y Manuel J. Tamayo Feria.

Presidentes de Honor: Coroneles Mendieta, Cosme de la Torriente, Méndez Peñate, Sandó Verdecia, Suárez Lahens y Tamayo Ochoa. Constan en el acta importantes acuerdos entre ellos el undécimo, que trata de los señores Directores de periódicos y otros miembros de la prensa cubana.

Se procederá inmediatamente a inscribir esa agrupación en el gobierno provincial de Oriente a los efectos de la Ley de reuniones, para más adelante transformarlo en partido político, cuando se dispongan la formación de esos organismos.

CINCUENTA MUERTOS EN EL DESPRENDIMIENTO DE ROCAS EN UNA CANTERA

BELGRADO, marzo 20. (WP.)—Por lo menos cincuenta obreros se calcula que han perecido hoy en una cantera de los alrededores de la población de Bantica, en el sur de la Moldavia, cuando una enorme sección de roca se desprendió arrastrándolos al fondo de la excavación. En los primeros momentos pudieron recogerse catorce hombres, unos muertos y otros gravemente heridos.

EL ENCANTO presenta la primera colección de sombreros de verano.

Con esta primera colección de sombreros, EL ENCANTO saluda al verano y a la elegancia exquisita de la nueva moda.
Cada modelo de esta interesante colección es una idea genial, una creación inspiradísima. Más que para cubrir la cabeza, están hechos para expresar ideas... ideas de gracia, de elegancia, de espiritualidad...
Desde el punto de vista de la moda—y desde todos—son modelos perfectos. Los que usted misma escogería si, en lugar de nosotros, los seleccionase usted en las colecciones de París.

Los cinco modelos diseñados están confeccionados en pajas finísimas y ligeras. Las pajas precisamente que tendrán mayor boga en la estación que empieza. Marcados a un precio realmente interesante.

3.50

SEGUNDO PISO.

El Encanto

Teléfono A-7221.

El Departamento Postal atenderá los pedidos del Interior.

M.E.C.D. 2016

9A SECCION

TELEFONOS:
Dirección A-4151
Jefe de Redacción . A-3205
Sección de Sports . M-7911

DIARIO DE LA MARINA

TELEFONOS:
Quejas. M-7911
A. Clasificados . . A-3333
Agencia Marianao FO-7380

9A SECCION

AÑO CII — ACOGIDO A LA FRANQUICIA POSTAL, — HABANA, MIERCOLES, 21 DE MARZO DE 1934 — EL PERIODICO MAS ANTIGUO DE CUBA — PAGINA NUEVE

LA ACTUALIDAD

EL VERBO HECHO ACCION

Por LEON ICHASO

La energía, la firmeza del pensamiento, lo que vulgarmente se llama «el valor de las convicciones» es uno de los factores que más decisivamente influyen en la propaganda eficaz de una idea. «Si vis me flere, dolendum est primum ipsi tibi»; «si quieres que yo llore, has de llorar tú primero», dijo el gran poeta romano en su famosa Epístola a los Pisones. Hé aquí el secreto principal de la elocuencia. Si quieres que yo sienta, has de sentir tú primero. Si quieres que yo crea, has de creer tú primero. Si quieres que yo me convenza de lo que dices, has de estar tú firmemente convencido. De este modo sin andar con titubeos ni con medias tintas ni con rodeos y eufemismos vacilantes y pusilánimes, el verbo se convierte en acción y empuja y arrastra invenciblemente a los que lo escuchan.

Esta decisión, este valor de apostolado, tiene mucha más fuerza todavía cuando se trata de verdades tan altas, de verdades tan verdaderas como las de las creencias y doctrinas de nuestra fe. En estas la vacilación es un fracaso y es un pecado. En estas hay que presentarse y hablar ante el pueblo, con el vigor y con la santa valentía con que hablaban los Pablo, los Pedro, los Francisco Javier y los Francisco de Asís

Así lo hemos pensado siempre. Por eso, cuando en la celebración del día onomástico del Rector de las Escuelas Pías de la Habana, Padre José Castelar, oíamos entre interrupciones de aplausos el discurso pronunciado ante el Vicario, Padre Francisco Fábrega y su Comunidad por el Doctor mejicano señor René Caspistrain, nos imaginábamos que éramos nosotros los que así hablábamos, los que así sentíamos y los que así llevábamos en el hondón del alma, como diría Unamuno, el valor de nuestras convicciones católicas. Por eso cuando el Padre José Castelar contestaba al Dr. Capistrain con la misma decisión, con la misma serena energía en él características, creíamos también que éramos nosotros los que de aquel modo contestábamos al vigoroso orador mejicano.

Esa rotundidad de sus manifestaciones fué la causa del triunfo que uno y otro consiguieron en sus respectivas alocuciones. Como ha sido también en España la causa de las magnas victorias obtenidas por Gil Robles y sus compañeros antimarxistas, y de la incontenible reacción derechista producida en el pueblo español.

Diseminadas y desconcertadas andaban allí las derechas católicas desde el advenimiento de la República. En el Parlamento la veintena de diputados con que contaba la causa católica, yacían menospreciados, interrumpidos a gritos y escarnecidos bajo la hegemonía de las izquierdas republicanas y de los socialistas. En la calle no había procedimiento de persecución que no cayese sobre sus creencias, sobre sus cultos, sobre sus propagandas, sobre sus emblemas y tradiciones. Sin embargo alzó Gil Robles su verbo resuelto, firme y valeroso en la Cámara, en el mitin, en los brindis, en la prensa, en todos los medios de difusión. Y tomó fuerzas de gigante Acción Popular y su vocero «El Debate» quintuplicó sus tiradas, plantó sucursales en provincias y cantó su himno de victoria con el estruendo de las enormes rotativas de 74,000 ejemplares por hora. Y surgió la Confederación Española de las Derechas Autónomas. Y salieron de las urnas electorales la contundente derrota del antimarxismo sectario y el triunfo franco y glorioso de los católicos españoles. El verbo denodado y robusto de Gil Robles pudo más en el pueblo que todas las sañas y todo el funesto poderío del marxismo.

Es que el catolicismo, aunque a veces parece que se entibia y dormita, late escondido en lo más íntimo del alma y espera como Lázado, según honda expresión del poeta de las Rimas, una voz fuerte, una voz enérgica, una voz valiente que le diga: «Levántate y anda».

Apenas hay ni en España ni en Cuba ningún ciudadano que bajo la ceniza de su indiferencia y pasividad religiosa no lleve la chispa de la fe de sus mayores. Cuando alguien con su recia y sonora voz de convencido sacude esa ceniza, resurge viva y ardiente la llama de sus fervores cristianos.

Post scriptum:—«Cuadros llenos de vigor y habilmente dibujados» llamó el jamás olvidado pensador Enrique José Varona a los «Poemas en Prosa» que con el nombre de «Volutas» ha recopilado nuestrotro querido amigo Dr. Gaspar Betancourt. Nosotros añadimos de nuestro propio peculio que además de ese vigor llevan esos «Poemas el don inapreciable de una deliciosa agilidad y amenidad. No cansa Gaspar Betancourt ya poetice delicadamente sobre un paisaje, ya visitando el cementerio se pregunte «cuánto faltará para comenzar el descenso que conduce al final».

Bajo esas «Volutas» de su libro hay siempre algo que pesa y que convida a meditar. Gaspar sonríe siempre. Pero tiene muchas veces una alegría triste y una triosteza alegre.

LA ESCOLLERA DE SANTURCE A BERMEO, DESTRUIDA POR EL TEMPORAL

Las contínuas amenazas de la revolución mantienen tensa a la opinión pública en España

Las ferias anuales que se efectúa en Seo de Urgel son unas de las más importantes de Cataluña y aún de España, estimándose que los ganados presentados valen veinte millones de pesetas

MADRID, marzo 20.— (AP).— Desde hace meses no se preguntan unos a otros cuantos viven en España otra cosa que ¿cuando es la revolución?

Las autoridades nacionales y locales, el Jefe del gobierno, el Director General de Seguridad, todos coinciden, es decir, que están tomadas todas las precauciones, que tienen en sus manos todos los resortes del mando, que el gobierno no será cogido desprevenido . . .

Los Jefes de las izquierdas y de los socialistas en el mítin, en la interviú, en el parlamento, anuncian una revolución, como único medio de luchar contra la reacción triunfante, llamando así, a los diputados de las derechas, elegidos en unas elecciones generales en el país, con un gobierno en que figuraban representantes de centro e izquierdas y siguiendo las reglas de una ley electoral confeccionada por las cortes constituyentes de la república.

Los Jefes republicanos derechistas, antes de la proclamación de la república y poco después, usaban el argumento para convencer a las gentes de orden a entrar en la república, de que esta representaba el orden, la tranquilidad y que una vez instaurada desaparecería de España la intranquilidad en que se vivía durante la monarquía, esperando siempre una revolución y sucediéndose los desórdenes.

La república no ha traído dicha tranquilidad hasta ahora, y por el contrario, ha creado una nueva interrogación: ¿Qué va a pasar en España?

BARCELONA, marzo 20.— (AP).— Una de las mas importantes ferias que se celebran en Cataluña, a la que acuden tratantes en ganados de casi todas partes de España es la de Seo de Urgell.

La Feria dura de seis a ocho días y acuden a ella tratantes de distintas regiones de España, muchos de ellos de Andorra.

Mas de diez mil cabezas de ganado intervienen en la feria valiendo unos veinte millones de pesetas.

La provincia de Lérida, en donde se celebra es una de las que tiene mayor riqueza pecuaria de España.

Las ferias de Seo de Urgell se celebran en Noviembre y son una reunión interesante para todas las demás regiones catalanas y del resto de España.

EL RADIOESCUCHA SU MAL OYE

La radiación de las sesiones municipales da lugar a que nuestros ediles puedan lucirse a satisfacción ante sus familiares y correligionarios.

Al marchar al Ayuntamiento para cumplir sus deberes edilicios, uno de nuestros más nombrados concejales dijo a su mujer:

—Hacia las once y media pediré la plabra.

La esposa del concejal reunió a los pequeñuelos ante el aparato a la hora indicada. Esperaron, impacientes, unos minutos.

Pero da la pícara casualidad de que el alcalde tiene en la mesa presidencial un micrófono colocado tan cerca, que sus palabras, pronunciadas en voz baja, se oyen mejor que las de los ediles de voz más llena. Así, cuando los familiares oyeron el ansiado «Pido la palabra» de papá, escucharon al propio tiempo al alcalde comentar:

—¿Qué irá a decir este imbécil?

(De «Ahora», Madrid.)

Subvenciones para construír muchas casas

Las negociaciones hechas con Francia para concertar un Tratado son comentadas

MADRID, marzo 20. (WP.)—Los comentarios que se hacen en los centros políticos giran alrededor de las negociaciones celebradas con Francia y que dieron por resultado la conclusión de un tratado comercial, que será sometido a la aprobación de las Cortes.

Créese que a esta negociación seguirán otras con Holanda y mas tarde con la Argentina y Uruguay.

En los mismos círculos se ha comentado el decreto que publica la Gaceta de hoy, disponiendo el régimen de contingentes de importación del bacalao seco.

SE PIDEN SUBVENCIONES PARA LA CONSTRUCCION DE CASAS

MADRID, marzo 20. (WP.)—Una comisión de elementos interesados en que disminuya la desocupación se propone pedir al Gobierno que subvencione la construcción de varios millares de casas en las distintas provincias, con lo que se proporcionaría trabajo a millares de obreros.

NUEVO REPRESENTANTE DEL ESTADO EN LOS PETROLEOS

MADRID, marzo 20.—(AP) El señor Buxdera de la Cantera, director del Banco Hispano-Colonial, ha sido nombrado representante del Estado cerca de la Compañía Arrendataria del Monopolio de Petroleos. S. A.

Las empresas periodísticas de España prosiguen su campaña en pro del aumento del precio

Mientras los grandes rotativos, cuyas tiradas llegan a los doscientos mil ejemplares, propugnan el aumento de precio, los pequeños diarios ven en éste un peligro para su tirada

MADRID, marzo 20.— (AP).— Los periódicos españoles están obligados a venderse todos al mismo precio siendo diarios. El precio fijado es el de 10 céntimos y ahora quieren elevarlo a 15 céntimos.

Se quejan las empresas de que todo ha subido en España menos los diarios. Dentro de estos las tarifas postales, las telegráficas y telefónicas, los sueldos de los periodistas y de los empleados de la administración ,el precio del papel, el de las tintas, la maquinaria, los salarios de los obreros, etc. etc.

No existe libertad de comercio en este ramo de la industria y mientras en otros pueden los industriales fijar el precio de venta que les acomode, en los periódicos ha de ser precisamente el de diez céntimos hasta tanto que no se fije otro y en ese caso, todos los demás periódicos que quieran o no, han de elevar su precio de venta también. En España los periódicos no pueden hacer regalos a sus lectores y solo de cuando en cuando se les permite hacer algún concurso con regalos; pero no obsequios ni ventajas ningunas para sus suscriptores, todo ello para evitar la competencia que llaman ilícita.

Los grandes diarios que tienen una clientela de gentes ricas, no les importa la subida; pero los modestos con clientes de poco dinero, ven con lontananza la disminución de sus ventas con la subida y se oponen a ella.

Ningún periódico español declara sus tiradas. Las ocultan como los detractores del bello sexo dicen que ocultan las mujeres los años; pero se cree que ningún diario de Madrid pasa de los 200,000 ejemplares y hay muchos que tiran unos 15,000 por término medio.

MADRID, marzo 20.— (AP).— La producción de patatas en España ha sido menor que en años normales. Solo llegó a 43 millones de quintales métricos cuando en 1932 fué superior a 52 millones.

Esto ha hecho que se encarezca el precio de las patatas en el país y como consecuencia que los pobres, que suelen tener este alimento, con el pan, como base de su comida diaria, sufran las consecuencias, teniendo que pagarlas mas caras que las pagaban en años anteriores.

LA LEY DE INDEPENDENCIA DE LAS ISLAS FILIPINAS LA APROBARA HOY EL SENADO

WASHINGTON, marzo 20 (AP).— Los líderes políticos predicen que el Senado aprobará mañana el proyecto de ley de la Cámara de Representantes que concede la independencia a las Filipinas.

Indignados en Barcelona por un asesinato

Espérase la terminación de la huelga de electricidad y gas mediante un acuerdo

BARCELONA, marzo 20. (WP.)—Ha causado gran indignación en esta capital el asesinato de un vendedor ambulante en las cercanías de Montjuich.

Parece que fué muerto el vendedor por creer los asesinos que era confidente de la policía.

INMINENTE LA TERMINACION DE LA HUELGA BARCELONESA

BARCELONA, marzo 20. (WP.)—Las empresas de agua y electricidad de Cataluña han llegado a un acuerdo, creyéndose inminente la terminación de la huelga.

MENOR QUEMADO

Con agua caliente, se produjo en su domicilio quemaduras de carácter grave diseminadas por el cuerpo, Lázaro Portela Muñoz, de año y medio de edad y vecino de San José 52.

D. Ramón del Valle Inclán comienza a ver cómo se vuelve contra él una parte de sus inveteradas críticas

Como Director de la Academia de Bellas Artes de España en Roma, se pasa la vida de tertulia en los cafés madrileños, teniendo aquélla cerrada, con perjuicio de los estudiantes

MADRID, marzo 20. (AP).—El gran Don Ramón de las Barbas de Chivo, como llamó el gran Rubén Darío a Valle Inclán, está comenzando a sentir los ataques de la crítica.

Los primeros años de su carrera artística no fué criticado y ha sido el quien ha dicho los adjetivos más violentos y los juicios más fuertes contra todas las cosas y personas.

Ahora comienza a volverse contra él parte de estas críticas y ha empezado a discutírsele, sino como autor de unas bellas páginas de Castellano, sí como empleado del gobierno, que desempeña el cargo de director de la academia de Bellas Artes española de Roma, pasando su tiempo y cobrando su sueldo desde las calles de Madrid sentado en sus cafés de la calle de Alcalá.

Algunos periodistas le llaman «enchufista» y los artistas bajo su dirección se quejan de que no los atiende y de que les complica la existencia con tener cerrada la academia impidiéndoles vivir en ella.

Llegan a criticarle de que él, que fué siempre tradiccionalista, que solicitó un título que no consiguió y que hacía gala de ser antidemócrata, se haya hecho republicano y de ideas avanzadísimas al vislumbrarse el cambio de régimen y además haya aceptado puesto del mismo para no desempeñarlos.

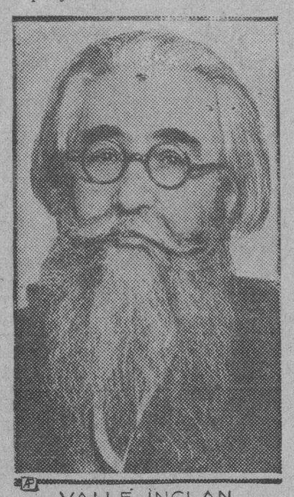

VALLE INCLAN

Algunos llegan a decir que el estilo de sus obras es muy semejante al de Casanova y no sería extraño que Don Ramón sufriera los amargores de una crítica despiadada, el que siempre fué el que la hizo de los otros artistas y escritores.

Las indecisiones de todos los gobiernos españoles han hecho muy grave la crisis económica

Necesidad de acometer el problema agrario sin extremismos y con garantías para los terratenientes. Otro asunto de urgente solución es el ferroviario, que sufre un colapso

MADRID, marzo 20. (AP).—Según «La Semana Financiera» periódico madrileño dedicado a cuestiones económicas y bancarias. España se halla en una grave crisis económica debido a las indecisiones que sobre esta materia tiene contínuamente el gobierno desde que advino la República, indecisones que eran también la característica de los gobiernos anteriores.

Cree preciso acometer cuanto antes el problema agrario para que sin extremismos pueda resolverse evitando y suprimiendo la indisciplina en los campos y dando garantías y seguridad a los propietarios agrícolas y trabajo a los obreros.

Otro problema de orden apremiante es el ferroviario, que desde 1919, viene arrastrándose sin soluciones eficaces, hallándose los accionistas y obligacionistas, así como los obreros y el gobierno sin encontrar solución al problema.

5.000 millones representan en España estos valores, que en los momentos actuales sufren oscilaciones y están en pérdida sin beneficio para nadie por falta de un plan.

También España y sus gobiernos, deben atender con todo cuidado a las relaciones comerciales con otros países. Diversas negociaciones hay emprendidas sin llegarse a un acuerdo favorable o conveniente para la economía española.

España negoció con Francia, con Uruguay, con la Argentina, y con otros países sin haber logardo todavía nada permanente ni definitivo.

Comienza ahora a negociar también con Holanda y tiene en cartera las posibles negociaciones con Rusia. sin mostrar en ningún caso una política definida comercial y aduanera.

«ELECTRA» VOLVERA A LAS TABLAS

MADRID, marzo 20. (AP).—Los alumnos del Conservatorio de Madrid, aconsejados por el subdirector del mismo Cipriano Rivas Cherif, han comenzado a realizar una serie de representaciones de obras teatrales escogidas.

Entre estas se halla la reposición de la obra de Pérez Galdós «Electra», estrenada en 1901 en Madrid obra en la cual se atacó duramente a ciertos elementos de la sociedad española.

Cuando se estrenó esta obra, en la que hay algunos ataques a los Jesuítas, produjo amplia discusión y numerosos incidentes, hoy con los Jesuítas expulsados de España, tiene solo el valor de una reliquia.

ENSALADA

UNA BUENA RECETA

Ha fallecido el decano de los médicos europeos. El doctor Giovanni Gortani se ha resignado a morirse a la edad de 107 años. ¡Ya está bien!

Había ejercido la carrera hasta los 90 años de edad. ¡Tampoco está mal!

Para celebrar el centenario de su nacimiento en 1927, sus colegas le dieron un gran banquete, en el cual el ilustre centenario comió, bebió y fumó, como lo hubiera hecho a los treinta años.

Al agradecer el homenaje se limitó a decir:

—Queridos colegas, distinguidos amigos: En prueba de gratitud al homenaje que me tributais, corresponderé a vuestro afecto confesándoos el secreto de mi longevidad.

¿Sabeis lo qué he hecho para llegar a esta edad?

Comer, beber y fumar a mi antojo. Si os place la receta, adoptadla.

Muchos de los doctores concurrentes al acto acordaron seguir el «régimen» que les aconsejaba, pero manteniéndolo en secreto.

¡A sus enfermos continuaron aconsejándoles que hicieran lo contrario!

¡ Por si las moscas!

(De «El Pueblo Gallego de Vigo».)

CUANDO VAYA A COMPRAR SUS MUEBLES RECUERDE QUE...

CAO Y VARELA

Neptuno 183 y 187

Siguen igual. MAS VENTAJAS. NADIE;

Los varios partidos políticos intermedios de España habrán de desaparecer en breve plazo

Según la opinión del ex Ministro señor Nicolau D-Olwer, no quedarán más que los Partidos de la Derecha y el Partido Socialista. La asamblea de Sindicatos continúa reunida

SAN SEBASTIAN, marzo 20. (W. P.)—Se siguen recibiendo noticias de los daños causados por el temporal marítimo.

Las aguas del mar barrieron el muro de la Zurriola, poniendo en peligro los edificios inmediatos.

También comunican de Bilbao que el viento derribó las obras de ampliación de la escollera de Santurce a Bermeo.

El mar presentó un espectáculo imponente, llegando las olas a inundar varias calles de ambos pueblos.

AGASAJADOS LOS MARINOS DE LA ESCUADRA DE INSTRUCCION

CADIZ, marzo 20. (WP.)—Son objeto de grandes agasajos los marinos de la escuadra de instrucción, en honor de los cuales se preparan grandes fiestas.

En el hospital de marina hicieron su ingreso un cabo de mar y un marinero que resultaron heridos en una riña que sostuvieron a bordo del cañonero «Canalejas».

CONTINUA REUNIDA LA ASAMBLEA DE SINDICATOS

ZARAGOZA, marzo 20. (WP.) — Continúa en esta ciudad la Asamblea de los Sindicatos, que se reunieron por iniciativa del señor España.

DESAPARECERAN LOS PARTIDOS INTERMEDIOS EN ESPAÑA

BARCELONA, marzo 20. (WP.)—El ex ministro señor Nicolau D-Olwer, hablando hoy del porvenir político español, dijo que quedará estructurado por partidos de la derecha y por el partido socialista, desapareciendo las demás agrupaciones de carácter intermedio.

La velada en la sala Falcon, el domingo, 25

La señora Isabel de la Solana pronunciará una conferencia. Asistirá un selecto público

Mucho interés ha despertado en los círculos culturales la velada literario-musical que, debiendo haberse celebrado el 24 de febrero, fue pospuesta para el próximo domingo, a las cuatro de la tarde, en los hermosos salones del Conservatorio Falcón.

Honrarán el acto con su presencia, Mons. Arteaga; el Cónsul de España y el Cónsul General del Uruguay; los Hnos. del Colegio «De La Salle»; representación del M. I. Centro Gallego; Centro Asturiano; Instituto de Segunda Enseñanza; Alianza Nacional Feminista; Asociación «Residencia N. Femenina»; Lyceum; Sociedad de Naturales de Galicia; Colegio «Sánchez y Tiant», y numerosas representaciones más que, al igual que un público numeroso se muestran interesados en escuchar a la señora Isabel G. de la Solana, peregrina de la raza.

El próximo sábado ofreceremos el programa a desarrollar en dicha velada, que es muy interesante.

Auguramos a la señora De la Solana un nuevo y merecido triunfo, después de su prolongado silencio.

FALTA DE TRABAJO EN MADRID

MADRID, marzo 20. (AP).—La tercera parte de los trabajadores madrileños está sin ocupación. según se deduce de los datos estadísticos proporcionados por la dirección de trabajo del ministerio.

Según el censo oficial los trabajadores que hay en Madrid son 89.812 y de estos se hallan en paro forzoso 30.017 o sea el 33.70 por ciento.

En el ramo de la construcción hay 18.411 obreros parados, más de la mitad del censo total de este ramo, en el de Artes Gráficas 1.178, en el de la madera 1.284, en el Metalurgia 2.164, en comercio 1.200, alimentación 1.737, transportes 2.445 estando el resto en otros varios oficios.

Mensaje de J. María Bouza a los sanatorios

Comunica a los Presidentes de Centros regionales que fueron nombrados Socios de Mérito

Con motivo de haber sido nombrados Socios de Mérito del Centro Gallego varios presidentes de Sociedades Regionales con Sanatorio, por la excelente labor llevada a cabo durante el conflicto médico, el señor Jesús María Bouza, presidente de la Asamblea de Apoderados del mencionado Centro envió a los mismos una expresiva comunicación, la que por su importancia publicamos gustosamente: He aquí, por ejemplo, la que fué enviada al doctor Miguel Angel Díaz, presidente de la Asociación Canaria:

Habana 23 defebrero de 1934..

Sr. Dr. Miguel Angel Díaz.

Presidente de la Asociación Canaria.

Ciudad.

Distinguido señor y amigo:

En el duro trafagar que la lucha por el cotidiano vivir impone, los individuos, como las calectividades, están sujetos a los vaivenes de la fortuna, a las incertidumbres del azar, a las sorpresas de lo imprevisto, realizándose así la formación moral de los primeros y creándose el sentido de la existencia de las segundas; y, de ese modo, adquiere temples el carácter para mejor confrontar el embate de las pasiones que, en todo momento, nos asédian en la senda que nos conduce a nuestro destino y preparando así para mejor realizar ésta, ya que seres determinados al fin, estamos sujetos a la acción de fuerzas irresistibles que se agitan en el medio en que vivimos.

De su preparacón para la lucha, de la sólida contextura de su carácter, de la fuerza moral que lo distingue, hemos tenido evidente demostración durante el, ya por demás prolongado, período en que las Instituciones Regionales con Sanatorio vienen manteniendo rudo batallar en la defensa de lo que constituye sus intereses fundamentales, de lo que integra la esencia de nuestra propia existencia y para cuyo acabamiento trabó contienda el Colegio Médico Nacional.

Desde el primer momento de la misma, echamos de ver que, en su ánimo predominaban sentimientos, firmemente alentadores en ningún momento advertimos el más leve desmayo; pues por el contrario, lo encontramos siempre inspirado en la misma firmeza, en la mayor decisión y animado por el ansia de alcanzar el más resonante de los triunfos, subrayando así, con ese esfuerzo, la perdurabilidad de la existencia de éstas colectividades.

Actitud semejante, tan caballeresca conducta, despertó en el alma de todos los que, de cerca, hemos venido observando el desenvolvimiento de sus actividades la más devota admiración, al par que el reconocimiento y gratitud de todos y cada uno de los elementos integrantes de éstas Asociaciones que, conjunta, y estrechamente unidas, han venido y vienen sosteniendo la pugna por vencer las amenazas de aquella Corporación colegial .

La Asamblea de Apoderados del Centro Gallego organismo máximo de Gobierno del mismo, ha seguido con la más detenida atención el proceso de la lucha sostenida y la manera de actuar de los hombres representativos de las distintas Asociaciones aliadas qu forman el Comité de Sociedades Regionales con Sanatorios, y por eso que acordara, en sesion extraordinaria que celebró el día 21 del que cursa,, otorgar a usted el título de Socio de Mérito, el más preciado galardón que podía conferirle por los grandes merecimientos por Vd. contraidos en defensa de los intereses de éstas Asociaciones.

Por todo lo expuesto en mi carácter de Presidente de la Asamblea, me corresponde hacerme intérprete de los sentimientos de gratitud y admiración que inspiraron el otorgamiento del título mencionado, y al complacerme sinceramente en participarle la unánime resolución de que dejo hecho mención, reciba mi más calurosa felicitación, ya que colaborador con usted en las justas reivindicadoras en que estamos comprometidos nadie con más títulos que los que en mi concurren, para reconocer la justicia del galardón que se le confirió y que tanto honra y enaltece al Centro Gallego, ya que como dijo Martí, «Honrar honra».

Jesús María Bouza, Presidente de la Asamblea.

El Juez de Instrucción de la Sección Segunda, cumpliendo un exhorto del Juez de Instrucción de Santiago de Cuba, con relación a la causa 25 de 1933, instruída por malversación contra Carlos Miguel de Céspedes y otros, procedió a expedir una orden a la Policía Judicial para que practique un registro en las oficinas que posee en Compostela 33, el ingeniero Luis Morales Pedroso.

El agente A. Bardisa, llevó a cabo el registro, procediendo a la ocupación de diversos informes y documentos, relacionados con la construcción del nuevo acueducto de Santiago de Cuba.

Manifestó el señor Morales, que con relación al hecho que se investiga no podía aportar datos alguno, pues solamente se concretó a hacer los planos e informes del citado acueducto, entregando todos los originales al Secretario de Obras Públicas, que lo era entonces Carlos Miguel de Céspedes.

Los presupuestos generales de España continúan ocupando la atención general en el país

Se cree que la Comisión Parlamentaria de Obras Públicas presentará hoy a las Cortes el dictámen en relación con el proyectado aumento en las tarifas de ferrocarriles

MADRID, marzo 20. (WP.)—La comisión parlamentaria de Obras Públicas trabaja intensamente a fin de que mañana se pueda presentar el dictamen sobre aumento de las tarifas ferroviarias para toda España.

EL GOBIERNO SE OCUPA DE LAS CUESTIONES ECONOMICAS

MADRID, marzo 20. (WP).—En la nota oficial del consejo de ministros celebrado hoy se anuncia que los miembros del gabiente se ocuparon principalmente de los temas económicos, acordando reunirse mañana nuevamente, a fin de determinar concretamente las orientaciones que deben seguirse en las cuestiones de ese carácter.

Se firmaron varios decretos de la Presidencia, Gobernación, Instrucción Pública, Comunicaciones, Trabajo, Marina, Justicia, Hacienda y Obras Públicas.

SE APROBARON VARIAS LEYES EN LAS CORTES

MADRID, marzo 20. (WP.)—En la sesión celebrada hoy por las Cortes, después de darse cuenta del fallecimiento del diputado radical señor Arquero, se entró en el orden del día, aprobandose con carácter definitivo varios proyectos de ley entre ellos uno que autoriza al Tribunal de Garantías Constitucionales para arrendar un edificio para servicio del mismo.

Luego se continuó la discusión de los Presupuestos generales, interviniendo varios oradores, a los que contestó el ministro de Hacienda señor Marraco.

Don Diego Martínez Barrios explicará las causas de su separación de este gobierno

Entre los festejos que se preparan en Madrid para celebrar el tercer aniversario de la República, figuran bailes de las regiones, masas corales de las mismas y fuegos artificiales

SEVILLA, marzo 20.—(AP). El exprimer ministro y exminisro de la Gobernación, señor Diego Martínez Barrios, ha anunciado que el día primero de abril próximo tomará parte en un mitin que se celebrará en esta ciudad.

En los centros políticos se rumora que en dicho motin explicará el señor Martínez Barios los motivos de su separación del gabinete de Lerroux y que no son otros que su empeño en que el Gobierno cambiará de orientación, inclinándose definitivamente a las izquierdas.

LAS FIESTAS DEL ANIVERSARIO DE LA REPUBLICA

MADRID, marzo 20.—(AP). Se anuncia queentre las fiestas que se celebrarán en esta capital el 14 de abril próximo, tercer aniversario de la instauración de la República, habrá bailes regionales y masas corales.

También se organiza un buen programa de fuegos artificiales.

Connotadas personalidades pronunciarán discursos por radio.

En ese día se promulgará un decreto concediendo la amnistía a muchos presos políticos.

LA CORRIDA DE TOROS EN MADRID

MADRID, marzo 20.—(AP). En la corrida celebrada el domingo en esta capital hizo su primera aparición en la presente temporada el diestro Armillita Chico junto con Domingo Ortega y Gregorio Corrochano.

Esta corrida debió efectuarse en Toledo, pero fué transferida a la plaza de Madrid.

ESPAÑA

POLITICOS Y PRENSA

FRAGMENTOS

De la pluma de Manuel Bueno:

....

Pero ¿se me quiere decir en nombre de qué sentimientos ha entrado doña Margarita Nelken en el socialismo? ¿Qué antecedentes de su obra responden de su sinceridad? ¿Qué página ha escrito esta bella revolucionaria, en la que palpite un asomo de misericordia para el dolor sin consuelo, o de protesta contra la injusticia irreparable? Cuándo la sintieron a su lado solícita los humillados y los ofendidos de la vida? He pasado una hora releyendo los artículos de esta señora, que figuran en las colecciones de **Blanco y Negro**, revista católica y burguesa, en que esta Salomé del marxismo se dignó colaborar por impulso propio, y la verdad, no he encontrado en aquellos trabajos discretos o anodinos nada que deje presentir la vocación de esa señora. Ni una queja de los males que afligen al proletariado, ni una protesta en contra la arbitrariedad que regula la economía mundial. Yo no he acertado a ver en la elegante revolucionaria más que una mujer inteligente, que procura sacar de la realidad el mejor partido posible, sin preocuparse para nada de las vicisitudes del obrero rural ni de las reivindicaciones del proletariado urbano. Y es verdaderamente sorprendente el espectáculo que ofrece esta interesante jamona, vestida a la última moda de París, pidiendo el concurso de las hoces campesinas para resolver, con sangre, un problema que a ella no se le ha planteado nunca.

EL CUBIERTO DE MAURA O DON MIGUEL EN DESUSO

DON ENRIQUE IZQUIERDO, DIPUTADO RADICAL, DICE EN «ABC»

....

A mí no me extraña mucho la absurda actitud del Sr. Maura. Para que me extrañara tendría que olvidarme de que su obsesión, desde que empezó a figurar en el Comité revolucionario, fué siempre la de anular les que afligen al proletariado, ni una simpre al posible rival que agrupase en su derredor a las masas solventes y moderadas de la República. Mas ahora le inquieta tanto Lerroux y su partido como el auge de los agrarios y populares agrarios, que caminan a marcha forzada hacia la habilitación para el Gobierno de la República y atento a su soberbia y a la desesperación de su fracaso, más que a su amor al régimen, se revuelve, airada y subrepticiamente, contra todo, secundando la táctica destructora de las orientaciones revolucionarias.

En tan desenfrenada la loca carrera de absurdos emprendida por este malogrado hombre público — que ciertamente, no heredó la serenidad y la ecuanimidad política de su ilustre padre—, que un día le vemos fustigando a todos los españoles de orden por no ingresar en los rangos de la República; más tarde presenciamos su duelo parlamentario y su enemistad personal con Azaña; y ahora le vemos enfurecido porque las derechas han ingresado en la República, pero bajo otra jefatura que la suya, no recatándose para andar por los rincones de la Cámara en amables concihabulos con el propio señor Azaña, romántica esperanza de todos los adulteradores de la República, que, no contentos con haberlo esgrimido como pantalla de una solapada revolución social, cuya preparación empezó desde el Poder, no tienen la digna resignación necesaria para apartarse para siempre de las actuaciones políticas, no dificultando el desarrollo de una República democrática y burguesa, cuyo período constituyente marcaron nefastamente con el sello de la impopularidad y del fracaso.

¿Qué es lo que pretende el Sr. Maura con su absurda actitud? ¿Ser el padre espiritual de la República marcándonos, con un airecillo de lúgubre augurio, las rutas que el régimen debe seguir? Pues guárdese el Sr. Maura su tardo puritanismo republicano, porque de las esencias de la República sabemos más que él los auténticos republicanos.

¿Persigue engendrar cizañas para provocar la disolución de la Cámara, ante la esperanza puramente imaginaria de obtener más diputados? Pues como no fuera en alianza con socialistas y revolucionarios, su fracaso habría de ser rotundo, porque ya no creen en su conservadorismo ni las fuerzas que le han votado últimamente...

....

Madrid, Febrero de 1934.

El transcriptor,

Un ocioso.

ESTADO DEL TIEMPO

La perturbación de Georgia se halla hoy como un temporal moderado en las cercanías del Cabo Hateras, extendiéndose las bajas presiones desde Nueva Inglaterra hasta Islas Turcas. En el Golfo de Méjico hay altas presiones y buen tiempo. extendidas en faja estrecha hasta Grandes Lagos.

Pronóstico para el miércoles: Occidente y Centro, buen Tiempo. Temperaturas frescas y frías durante la madrugada y noche. Vientos durante madrugada y noche. Vientos moderados y frescos del Norte al Nordeste.

Región Oriental: Tiempo variable. Vientos flojos a moderados variables, posibilidad de algunas lluvias.

Observatorio Nacional.

M.E.C.D. 2016

BARNEY ROSS PELEARA EL DIA 27

GRAN PROGRAMA PARA ESTA NOCHE EN EL VIEJO FRONTON JAI-ALAI

DESDE el Bull Pen

—Richards no es gran cosa.
—El line up del Chicago.
—Van Atta con un dedo muerto.

(Por GALI)

En el supuesto de que la enfermedad que ha venido padeciendo Gus Mancuso, estelar catcher de los Gigantes, le impida aparecer regularmente en el line up del team desde que se inicie la season, ¿creen ustedes que su ausencia afectará grandemente a las probabilidades championables del conjunto? Nosotros creemos que sí y entendemos que Terry experimentará una temporadita bastante amarga si Gus no se repone a tiempo. Paul Richards, a pesar de todos los bombos que le dan los cronistas americanos, no es el hombre indicado para cubrir el catching del New York durante 30 o más días seguidos.

Lew Fonseca, manager de los Chisox, queriendo evitarse complicaciones, ha dicho ya quienes ocuparán los puestos regulares de su equipo en la próxima temporada. Simmons, Haas y Swanson resultarán los outfielders regulares. Zeke Bonura, un novato, estará en la inicial; Hayes en segunda, Dykes en tercera y Luke Appling en el short y Shea en el catching. Earnshaw será probable el primer starting-hurler.

Uno de los pitchers novatos que están tratando de tomar uno de los puestos regulares del staff se parece mucho a Wilcy Moore. El citado lanzador se llama Harry Smythe, tiene 30 años y trabajó durante algunos en el Baltimore Orioles. Smythe es derecho para lanzar, pero coco piensa un poco zurdo, es probable que retorne nuevamente a las menores.

Los Yankees tienen este año uno de sus pitchers estrellas con un dedo «muerto', inservible. Se trata de Russell Van Atta, que se ha presentado en el campo de training con uno de los dedos de su mano izquierda completamente insensible, a consecuencia de una herida que sufrió cuando se le quemó su casa hace meses. Los médicos del club le han atendido, y, cosa rara, aseguran que Russell podrá pitchear sin dificultad alguna.

Les Mallon, uno de los reclutas del Cincinnati, está haciendo tan buena impresión en el manager Bob O'Farrell que es casi seguro que le robe el puesto regular al veterano Sparty Adams. Mallon posee mucha más constitución física que Adams y batea reciamente.

Steve O'Neill está realizando una bella obra de arte en el campo de training de los Indios de Cleveland. Se ha hecho cargo de la «educación» del catcher Frank Pytlak, que tenía el mal hábito de aceptar los fouls a mano limpia. Steve le está haciendo ver al recluta que el guante sirve, precisamente, para hacer más segura la cogida.

Los que han observado el trabajo que están realizando los Dodgers de Brooplyn en lo que va de entrenamiento dicen que, efectivamente, la novena parece distinta bajo la dirección de Casey Stengel.

Quizás será por esto, decimos nosotros, que los altos oficiales del team quieren quitarle el nombre de Dodgers y convertirles nuevamente en «Superbas».

Explicando su salida del Brooklyn, Max Carey, ex-piloto del team, dijo el otro día por radio en Miami que los directores del Club habían realizado distintas transacciones sin consultarle. Entre ellas, el cambio de Lefty O'Doul y Watson Clark por el inicialista Sam Leslie.

Carey no ha dicho que, otra de las cosas que forzó su retirada fué, su pobrísima dirección.

Charles Barrett, scout de los Cardenales de San Luis, que se encuentra en la Habana contratando varios jugadores amateurs, ha dicho que Mike González está considerado en los Estados Unidos como uno de los hombres más inteligentes del baseball...

«A tal extremo llega esto»—dice Barrett, «que este año Bob O'Farrell manager de los Reds de Cincinati, realizó distintos esfuerzos por conseguir los servicios de Mike, y Frish se negó a venderlo, a pesar de que le hicieron muy buenas proposiciones»

«González es necesario al San Luis Sus servicios no tienen precio»—contestó Frisch a la oferta de O'Farrell

Barrett dice también que Mike ha recibido órdenes de Branch Rickey de observar distintos jugadores amateurs cubanos durante los próximos campeonatos a fin de ser utilizados por el club en sus sucursales de las Ligas Clase C.

Es probable que el año entrante sea contratado Alberto Izquierdo, la segunda base del Yara.

PARECE TENER LA MEDIDA DEL N.Y. EL TEAM DE LOS CARDS

Durante el entrenamiento los campeones mundiales no han logrado dominar a los Cards.

Especial al DIARIO DE LA MARINA

MIAMI BEACH, Fla., marzo de 1934.— (Por correo).—Una de dos, o los Cardenales de San Luis poseen el Indian Sign» sobre los Gigantes, ó el manager Frish ha logrado inculcar a sus hombres la rara virtud de ligar sus hits con extraordinaria oportunidad.

En el desafío celebrado ayer tarde por esta ciudad, los Cardenales pegaron pocos hits a los lanzadores Gigantes, pero tuvieron la suerte de ligarlos oportunamente y eso les permitió cargar con el triunfo ,con score de 2x1. Dos dobles consecutivos, seguidos de un single precipitaron la caída del New York.

El rally tuvo lugar en el segundo inning, estando Fred Fitzsimmons en la lomita del team. En el primero Fritz había ponchado a Pepper Martin y a George Moore, haciendo morir a Frish en un elevado fly a los jardines. Pero en el segundo la historia fué distinta. Medwick comenzó las hostilidades con un rápido doble por el jardin central. Collins murió en fly al left y Virgil Davis fué out en rolling por segunda, pero Mills conectó otro doble por el left y Medwick anotó la primera carrera de la tarde. Durocher, con un single, empujó después a Mills para ganar el game.

Los Gigantes hicieron su única anotación en esa misma entrada por doble de Winetraub y single de Travis Jackson, después de dos outs. En el resto del game se vió un bonito duelo de pitchers entre los dos teams resultando totalmente dominados los Gigantes, que pudieron colocar un solo hombre en la tercera base. Este fué el manager Terry que conectó un triple en el tercer inning, después de dos outs.

ST. LOUIS (NL)

	V.	C.	H.	O.	A.	E.
J. L. Martin, 3b.	2	0	0	0	0	1
Myers, 3b	1	0	0	0	0	0
G. More, cf	4	0	0	3	0	0
Frisch, 2b	3	0	0	5	3	0
Whitehead, 2b	1	0	0	0	2	0
Medwick, lf	4	1	1	0	0	0
Collins, 1b	4	0	1	10	0	0
V. Davis, c	3	0	1	1	1	0
Delancey, c	1	0	0	1	0	0
Mills, rf	4	1	3	2	0	0
Durocher, ss	3	0	1	3	3	0
Carey, ss	0	0	0	2	0	0
Dear, p	2	0	0	0	0	0
Klinger, p	0	0	0	0	2	0
Hallahan, p	1	0	0	0	0	0
Totales	33	2	7	27	11	1

GIGANTES (NL)

	V.	C.	H.	O.	A.	E.
J. Moore, lf	3	0	0	0	0	0
Peel, lf	1	0	0	2	0	0
Critz, 2b	3	0	0	1	0	1
Thompson, 2b	1	0	0	0	0	1
Terry, 1b	2	0	1	5	0	0
Grantham, 1b	2	0	0	3	0	1
Weintraub, rf	1	1	1	5	1	0
G. Davis, cf	2	0	1	2	0	0
Leiber, cf	2	0	0	1	0	0
Vergez, 3b	3	0	0	0	1	0
Joe Martin, 3b	1	0	0	0	0	0
Jackson, ss	2	0	1	0	3	0
Ryan, ss	2	0	0	0	2	0
Healy, c	2	0	0	4	0	0
Danning, c	1	1	0	0	1	0
Fitzsimmons, p	1	1	0	0	1	0
Clark, p	1	0	0	0	1	0
Salveson	1	0	1	0	1	0
Totales	31	1	5	27	10	2

ST. LOUIS . . . 020 000 000—2
NEW YORK . . . 010 000 000—1

Carreras impulsadas: Mills, Durocher, Jackson; dobles: Medwick Weintraub, Mills dos; triples: Terry; base robada: Martin; double plays: Weintraub a Grantham; Durocher a Frisch a Collins; quedados en bases: New York, 5; San Luis 4; Bases por bolas: de Fitzssimmons una, de Dean una de Klinger una de Hallahan una; struck outs por Fitzssimmons cuatro por Dean uno por Clark uno por Salveson dos por Hallan uno; hits: a Fitzssimmosn tres en tres innings a Clark tres en tres innings; a Salverson uno en tres innings; a Dean tres en tres innings; a Klinger uno en tres innings a Hallahan ninguno en tres innings. Wild pitch, Clark; pitcher ganador, Dean; pitcher derrotado Fitzssimmons. Umpires Klem y Frederick. Tiempo del juego: una hora 55 minutos.

Convoca un club para una justa de basket ball

Se trata del Alianza Juvenil que dará su competencia en el floor del Instituto-Habana

La sociedad Alianza Juvenil de Guanabacoa, convoca por este medio a todos los clubs y colegios de la República para el campeonato de Basket Ball que se celebrará de acuerdo con las siguientes

BASES

PRIMERO: Podrán tomar participación en este campeonato todos los colegios y clubs de la República que dispongan de equipos de basket.

SEGUNDO: Las solicitudes deberán dirigirse al Club Alianza Juvenil de Guanabacoa, sito en Martí No. 7. altos llenando una formal solicitud por particular en este evento consignando en la misma los nombres de los jugadores cuyo número no podrá ser menor de 10 ni mayor de 15.

TERCERO: Son aptos para competir en este campeonato todos los jugadores de la categoría juvenil entendiéndose como tal no haber formado parte de equipos ganadores en campeonatos juveniles libres de la Liga Intercolegial o de la Unión Atlética de Amateurs de Cuba.

CUARTO: Cada equipo podrá presentar dos jugadores que hayan participado en el campeonato junior libres o de la Unión Atlética siempre y cuando no pertenezcan a equipos ganadores.

QUINTO: Este campeonato se celebrará en el floor del Instituto de la Habana.

SEXTO: Los Clubs estarán representados por un delegado que será nombrado por el director del colegio o por el presidente del club, haciendo solo así participar al club que convoca.

SEPTIMO: Este campeonato comenzará el día 23 de abril y el plazo de admisión quedará cerrado el día 16, celebrándose ese mismo día la junta de delegados para aprobar las inscripciones que oportunamente se hagan.

OCTAVO: Los Clubs que se inscriban deberán acompañar la cantidad de $10.00 m. o. junto con la relación de los atletas que determinan estas bases.

NOVENO: Los clubs no participarán de las pérdidas o ganancias si la hubiere.

DECIMO: En junta de delegados se procederá a nombrar los jueces que actuarán y se tratarán todos los asuntos que específicamente no se determinen en estas bases.

ONCENO: Los premios serán una copa de plata y cinco bolitas de oro para el primer lugar y una copa de plata para el segundo lugar.

DE LOS CAMPOS DE TRAINING

—El pitcher Rowe, del Detroit, está O. K.
—Los Chicago White Sox, consiguen un outfielder.
—Jimmy Wilson se interesa por Ernie Orsatti.
—Billy Dickey ganará este año $15,000.

(ESPECIAL AL «DIARIO DE LA MARINO»)

LAKELAND, Fla., marzo 20. AP.—Mickey Cochrane, mnaager de los Tigres de Detroit, estaba hoy contento en el entrenamiento. Por la mañana recibió la noticia de que el brazo de Lynpood (Escolar) Rowe estaba en magníficas condiciones, significando esto que la novena podrá depender del joven lanzador desde que se alcen las cortinas de la season. El doctor Cecil Fergunson, examinó a Rowe hoy y dijo que el Kid estaba o. k.

FONSECA COMPRA UN NUEVO OUTFIELDER

PASADENA, Calif., marzo 20. AP.—Lew Fonseca, de los Medias Blancas de Chicago, ha anunciado hoy la compra del outfield Stanley (Frenchy) Bordagary, que perteneció el año pasado al club Sacramento, de la Liga del Pacífico. Los Chisox pagaron una cantidad en efectivo y se han comprometido a enviar dos jugadores al Sacramento por el joven Bordagary, que bateó .351 en 177 desafíos en 1933.

El nombre de estos dos players no ha sido dado a conocer, pero se cree que uno de ellos es el pitcher Paul Gregory, derecho.

ESCUELA DE BASE BALL PARA EL CINCI

TAMPA, Fla., marzo 20. AP.—Larry McPhail, manager general de los Reds de Cincinnati, ha anunciado hoy que su novena inaugurará una escuela para novatos en Beckley, West Virginia, comenzando el 12 del próximo mes de abril, además de la que ya tenían anunciada para Bartlesville, Oklahoma, que se iniciará el día 2.

LLEGO EL PITCHER KLINE A FORT MYERS

FORT MYERS, Fla., marzo 20. AP.—Bob Kline, adquirido por los Atléticos en el cambio que hizo Connie Mack con el Boston en el invierno, ha sido el último jugador del club en reportar al entrenamiento, presentándose al manager Mack en la mejor forma. Kline dijo que se había retardado curándose la herida sufrida en el brazo durante el invierno. Y declaró que el percance no le impedirá pitchear. Su primer trabajo fué darle dos vueltas al terreno de juego, mientras sus compañeros practicaban al campo y al bate.

JIMMY WILSON QUIERE A ORSATTI

BRANDENTON, Fla., marzo 20. AP.—Jimmy Wilson, manager de los Phils, quiere al outfielder Ernie Orsatti, que está en rebeldía con los Cardenales por cuestión de más sueldo. Jimmy se ha dirigido a Frisch en el día de hoy, pidiéndole a Orsatti y a Wild Bill Hallahan por Chick Fullis y otro jugador más que no se ha dado a la publicidad. Frisch no ha contestado todavía.

PITCHEA BIEN EL NOVATO BIRKHOFER

PASO ROBLES, California, marzo 20. AP.—Ralph Birkhofer, pitcher zurdo, novato, de los Piratas, dejó hoy a los regulares en un hit en cinco innings, conduciendo a los novatos a una victoria de 2x0 en el match de práctica celebrado aquí. Birkhofer fué reclamado al Toronto el año pasado y es una de las más firmes esperanzas del manager George Gibson. Los Piratas inician mañana su larga travesía hacia Pitts, celebrando matches de exhibición en todas las ciudades.

HORNSBY PRACTICA CON ENTUSIASMO

WEST PALM BEACH, Fla., marzo 20. AP. Deseoso de demostrar que todavía vale para el juego activo, el manager de los Browns, Rogers Hornsby, está practicando aquí con más entusiasmo que un recluta. Todos los días le da tres vueltas al terreno y toma su turno regular en las prácticas de batting y fielding. El Rajá, además, pitchea a todos los bateadores, asegurando que eso le ayuda a rebajar un poco de peso. Hornsby quiere jugar la tercera base este año.

BILLY DICKEY GANARA $15.000

ST. PETERSBURGH, Fla., marzo 20. AP.—Está probado que siempre da resultado trabajar para una compañía poderosa y rica. Las noticias que se tienen aquí permiten asegurar que Billy Dickey, catcher de los Yankees, ha firmado por este año por un sueldo de 15 mil pesos, siendo esa cantidad la mayor que se ha pagado a un catcher del New York desde que el Coronel Ruppert se hizo cargo de la novena.

Por raro contraste, Billy, siendo inferior como jugador a Jimmy Foxx, percibirá solo tres mil pesos menos en el sueldo, diferencia que no da realmente una idea de lo que valen uno y otro jugador.

OSSIE BLUEGE DISPUESTO A LUCHAR PARA QUEDARSE EN SU POSICION DE 3RA.

BILOXI, Mass., marzo 20 (AP).—Ossie Bluege, veterano tercera base de los Washington Senators, se encontraba hoy dispuesto a rechazar el reto que le ha lanzado el novato Cecil Travis, adquirido por los Nats del club Chatanooga, de la Liga del Sur, quien pretende apoderarse de la tercera base de la novena. Bluege está usando ahora espejuelos y cree que eso le ayudará a aumentar su hitting.

BARNEY ROSS PELEARA EL DIA 27 EN CALIFORNIA CON UN TAL BODY PANCHO

LOS ANGELES, Calif marzo 20, (AP)—Barney Ross, campeón mundial de los pesos ligeros y Body Pancho, pugilista mejicano de Los Angeles, han de enfrentarse aquí el próximo día 27 en el ring del Olympic Stadium en un bout a 10 rounds. En este encuentro Ross defenderá su corona junior-welter. Pancho tiene en su record una sorprendente victoria sobre Franklie Klick.

Piratas y Cubs juegan hoy en Los Angeles

Interesante programa de games de exhibición se ha anunciado para el resto de la semana

NUEVA YORK, marzo 20 (AP).—Los desafíos de exhibición anunciados por los clubs de las Grandes Ligas para la presente semana, son los siguientes:

MARZO 21.—Chicago Cubs vs. Pittsburgh Piratas en Los Angeles; San Luis Cardenales vs. Boston Braves en St. Petersburgh; Cleveland vs. New Orleans, en New Orleans; New York Gigantes vs. San Luis Browns en West Palm Beach; Filadelfia Phillies vs. Brooklyn en Winter Haven, Fla.

MARZO 22.—Chicago Cubs vs. Pittsburgh en Los Angeles; San Luis Cardenales vs. Boston Red Sox en Bradenton; Boston Braves vs. New Yorp Yankees en St. Petersburgh; San Luis Browns vs New York Giants en West Palm Beach; Phillies vs Rochester en Winter Haven; Cincinnati vs Brooklyn en Tampa; Detroit vs Filadelfia As e'n Lakeland.

MARZO 23.—Pittsburg vs Chicago Cubs en Los Angeles; San Luis Cardenales vs. Rochester en Bradenton; Boston Red Sox vs. Newark en Sarasota; Boston Braves vs. Filadelfia A's en St. Petersburgh; N. York Gigantes vs San Luis Browns en Miami Beach, Fla.; Phillies vs Columbus en Avon Park; Washington vs Cleveland en Biloxi, Mass.

MARZO 24.—Chicago White Sox vs Pittsburgh en Los Angeles; Chicago Cub vs Sacramento en Sacramento; San Luis Cardenales vs Detroit en Lakeland; Boston Red Sox vs Cincinnati, en Tampa; Cleveland vs New Orleans, en New Orleans; en New Orleans; Filadelfia A's vs Boston Braves; San Luis Browns vs New York Gigantes en Miami Beach; Phillies vs Rochester en Bartow, Fla. Brooklyn vs Montreal en Orlando.

UN TEAM DE CUBANOS HA SALIDO PARA DAR GAMES EN NICARAGUA

Dirige la novena Manolo Salvat que fué una vez infielder del team de Santiago de las Vegas

Viajan actualmente rumbo a Nicaragua, donde piensan imponerse nuestro baseball profesional, de la misma manera que lo han hecho en Panamá, Puerto Rico, Haití y Venezuela, una serie de jugadores profesionales cubanos que actuaron en el reciente campeonato celebrado por la Liga Federal en los terrenos de Víbora Park.

En la noche del lunes salió la novena de la Habana, esperando celebrar su primer encuentro en Nicaragua alrededor de la primera semana del próximo mes de Abril.

El team, compuesto de 11 jugadores, con cuatro infielders ,tres outfielders, dos catchers y tres pitchers, es dirigido por Manolo Salvet, aquel eficiente short stop que nos presentó una vez el team de Santiago de las Vegas en el campeonato de baseball de la Liga Nacional de Amateurs, y que abrazó más tarde la carrera profesional.

Forman el squad los siguientes hombres:

CATCHERS: Margaro Gámiz y M. Lombillo.

PITCHERS: Méndez, Nazario y Forbes.

INFIELDERS: García, Salvat, Castillo y Luis Valdés.

OUTFIELDERS: Arencibia, M. Díaz y Machado.

El player M. Díaz sustituye en la novena a Oscar Estrada, que acaba de ser contratado por los Cardenales de San Luis.

FRONTON JAI-ALAI

Esta noche, miércoles de modo, tendremos un programa monumental en el asfalto del viejo frontón Jai Alai, que tan admirablemente administran Bonifacio Capetillo y Emilio Eguiluz. Con habilidad grande se han preparado las combinaciones de hoy, pudiendo decirse que la afición gozará de una noche agradabilísima.

He aquí el resultado de ayer y el programa de hoy:

Primer partido

	Tantos
Blancos: Román-Solá	30
Azules: Juanito-Iturriaga	25
Ganador: Blancos.	

Primera quiniela

	Ttos.	Pagos
1—Román	3	25.92
2—Iturriaga	1	7.40
3—Iturrino	4	3.93
4—Solá	4	3.45
5—Juanito	6	5.76
6—Sarmiento	1	3.45
Ganador: Juanito, a....		$5.76

Segundo partido

	Tantos
Blancos: Ochoa-Hugues	29
Azules: Morales-Salazar	30
Ganador: Azules.	

Segunda quiniela

	Ttos.	Pagos
1—Ochoa	2	4.37
2—Paco	2	4.37
3—Salazar	5	6.12
4—Morales	5	5.10
5—Creus	1	5.56
6—Hugues	6	5.56
Ganador: Hugues, a		$5.56

PROGRAMA PARA LA FUNCION DE HOY, DIA 21, A LAS 8:15 P. M.

Primer partido, a 25 tantos: Sarmiento e Iturriaga, blancos; contra Román y Escarza, azules. A sacar los primeros del cuadro 9 y medio y los segundos del cuadro 9.

Primera quiniela a 6 tantos: Ferrer, Salazar, Hugues, Ochoa, Creus y Paco.

Segundo partido, a 30 tantos: Ferrer y Paco, blancos; contra Creus y Salazar, azules. A sacar los primeros del cuadro 9 y medio y los segundos del cuadro 10.

Segunda quiniela, a 6 tantos: Lasa, Millán, Aguiar, Iturrino, La Paz y Morales.

Tercer partido, a 30 tantos: Aguiar y Lasa, blancos; contra Iturrino y La Paz, azules. A sacar ambos del cuadro 10.

AMATEURS

—El domingo en Víbora.
—Gran card de base ball.
—Junta de basket, hoy.

(Por DAN)

Don Enrique Nogueira, presidente del simpático club Yara, que prepara un bonito programa de baseball amateur para el próximo domingo nos ha anunciado ayer, oficialmente, el orden de los juegos que ha de ofrecerse en el Víbora Park. En el primer turno, a las dos, jugarán las novenas del Fortuna y Cubaneleco, y después Yara y Regla. En el programa no aparece incluído el team del Teléfonos, como se ha anunciado.

Se aseguraba ayer tarde que este año no jugará en el Cubaneleco el veterano outfielder Gustavo Alfonso, que lleva varios años figurando en el «All-Stars Amateurs» que confeccionan los periodistas al terminarse todas las campañas de aficionados. Gustavo piensa en el matrimonió y las delicias del hogar, razón por la cual abandona la vida activa del base ball.

Cosa rara ésta, estando todos en un año Olímpico.

Lalo Andreu tampoco jugará del Cubaneleco. El eficiente outfielder ha pedido su baja en la Unión y tendrá que contentarse con presenciar los encuentros desde las sidelines.

Por los círculos deportivos corre el rumor de que el Teléfonos pedirá su baja en la U. A. de A., dejando en libertad a todos sus atletas. Dicen que la Compañía no quiere auspiciar más la existencia de la sociedad.

Esta tarde se efectuará una importante junta de delegados de la Federación de Basketball en las oficinas de la Unión Atlética de Amateurs. El presidente Pérez ha citado al mitin con carácter de urgente. Es casi seguro que se aproveche la oportunidad par acubrir la veche la oportunidad para cubrir la dencia.

El nuevo floor del Instituto estará finalizado el sábado y una semana después se brindará a los fanáticos el programa de apertura. Existe todavía la impresión de presentar a los teams del Instituto y La Salle en el primer turno e Hispano y Ferroviario (seniors), después.

Ha sido nombrado presidente de la Comisión de Basket ball de la Liga Social el Doctor Antonio Martínez, un popular y conocido deportista que hizo mucho en la presidencia del club de los Maristas.

El DIARIO DE LA MARINA le desea mucho éxito en su función.

El próximo sábado por la tarde se efectuarán unas interesantes competencias de natación en la piscina de la Asociación Cristiana de Jóvenes. Objeto del meet: la entrega de los premios de las fiestas de Pascuas. ¿Resultado? Reunión de algunas posibles estrellas Olímpicas en el pool de la Guay.

Manolo Díaz, que parece destinado a ser coach de natación del team Olímpico cubano, tiene en cartera una serie de atracciones de importancia para la temporada que ayudarán mucho al entrenamiento de los atletas criollos.

La lista de candidatos al coaching Olímpico que publicamos ayer ha sido muy bien acogida por los atletas. Podemos asegurar que en conversaciones particulares y en llamadas telefónicas, nos han apoyado en la idea de que los puestos vacantes queden cubiertos en esa forma.

El próximo sábado, probablemente, será tratado oficialmente por el Consejo de Secretarios el asunto de las Olimpíadas y esperamos que se apruebe el crédito pedido. Es realmente poco lo que se busca, si se tiene en cuenta el fin que se persigue.

Muchos nombres se barajan actualmente en el mundo amateur con motivo del posible viaje a El Salvador. Y son muchos los que, después de haberse pasado algunos años retirados de lo ssports, quieren puestos destacados en las Federaciones para conseguir el viaje.

Es necesario que se eviten, definitivamente, los favoritismos en la selección de coaches y delegados. En estos casos debe premiarse realmente a los que se pasan años y años laborando por los deportes, nunca a los amigos de los amigos...

¿Cuál parece el mejor team estelar de los juniors por el momento? La pregunta es difícil, sin embargo, creemos que nadie puede olvidar a El Baturro, Armando Cuervo, Tomás Díaz y Trompeta Mesa a la hora de hacer la selección. Baturro y Cuervo podrían figurar en los forwards; Díaz en el center y Trompeta en el running-guard.

Para el puesto de standing tendríamos estos candidatos: Pancho Pons, Núñez, Neno Medina, «Manteca» Cordal y Contreras.

Los jugadores seniors de basket siguen practicando, y parecen dispuestos a brindar una sensacional temporada cuando finalicen los juniors. Guabela Aixalá está considerando la idea de jugar una vez más, a fin de establecer un record en el deporte.

El anunciado dual meet de los Colegios La Salle y Belén está despertando enorme interés y sabemos que los muchachos están haciendo magnífico entrenamiento. Miguelito Gastón habla de un tiempo fantástico en los 100 metros.

Después del field day de los salesianos y jesuitas vendrá la gran competencia anual femenina de los colegios Sepúlveda, Inmaculada y Alemán, que se inició con gran éxito el año pasado.

A ESPAÑA en 9 días
VERACRUZ en 45 horas
POR
el VAPOR CORREO FRANCES
(de gran velocidad)
"MEXIQUE"
Para VERACRUZ: 30 de Abril.
Para Vigo -facultativo-, Coruña, Gijón
Santander y Saint Nazaire
INSTALACIONES MODERNAS
MAYO 7 A las 11 a. m.
CONFORT EN TODAS LAS CLASES
OTRA SALIDA: 11 DE JUNIO
CIE. GE. TRANSATLANTIQUE
ERNEST GAYE, Agente General
O'Reilly 9. Apartado 1090. — Teléfono A-1470. HABANA

LA GRAN FLOTA BLANCA
La refrigeración debe aplicarse correctamente
La United Fruit Company posee un vasto caudal de experiencia en la manipulación la Gran Flota Blanca están composición. Los vapores de de mercancías de fácil desdotados de todos los adelantos para brindar el más moderno sistema de refrigeración. Los distintos frutos y vegetales son colocados en bodegas previamente enfriadas al grado de temperatura requerido, para asegurar la llegada al mercado en las mejores condiciones.
Nuestros vapores salen semanalmente para New York y New Orleans, llegando a tiempo para las subastas de los lunes por la mañana.
Para tarifas y otros informes, llame a las Oficinas Generales de la
United Fruit Company
Muelle de Santa Clara.
Teléfono M-6975.

SUSCRIBASE Y ANUNCIESE EN EL «DIARIO DE LA MARINA»

PANAMA PACIFIC LINE
HABANA A
NEW-YORK & CALIFORNIA
($75.00 IDA Y VUELTA) ($157.50 IDA Y VUELTA)
BUQUES TURBO-ELECTRICOS
33,500 Toneladas
"CALIFORNIA" para NEW YORK
MARZO 23
W. Harry Smith Agencies Inc.
OBISPO 75 Telf. A.7322

LLOYD NORTE ALEMAN
PROXIMAS SALIDAS PARA
ESPAÑA, FRANCIA, INGLATERRA Y ALEMANIA
MARZO 24
VAPOR "SIERRA VENTANA"
HACIENDO ESCALAS EN
VIGO, CORUÑA, GIJON, SANTANDER, SOUTHAMPTON, BOULOGNE y BREMEN.
CLASE PRIMERA, CLASE TURISTA Y TERCERA CLASE
COMPAÑIA NAVIERA
LLOYD NORTE ALEMAN, S. A.
CAMARA Obispo 28. A-3455. TERCERA Acosta 4. M-8066. FLETES Oficios 18. M-8082

Compañía
Trasatlántica Española
Servicio de Vapores Correos Todo el Año.
Para NEW YORK, VIGO, CORUÑA, GIJON, SANTANDER, BILBAO.
Vapor «Habana», Abr. .. 15
„ «C.Colón», May .. 16
„ «Habana», Jun .. 16
„ «C. Colón», Jul. .. 16
Para VERACRUZ (México), 48 horas de viaje.
Vapor «Habana», Abr. .. 8
„ «C. Colón», May .. 9
„ «Habana», Jun. .. 8
„ «C. Colón», Jul. .. 9
Para NEW YOR, CADIZ y BARCELONA
Vapor Magallanes, Ab .. 22
„ «Magallanes», Jun. 22
Vapor «C. Colón», May .. 16
„ «C. Colón», Jul. .. 16
Para GUATEMALA, C. RICA, PANAMA, COLOMBIA, CURACAO, VENEZUELA Y LAS PALMAS (CANARIAS).
Vapor «M. Comillas», Ab. 8. Vapor «M. Comillas», Jun. 8
GARCIA & DIAZ Ltda.
Agentes Generales, Habana.
Lonja del Comercio, Teléfonos: M-6911 y M-6912. Apdo. 1690.

Empresa Naviera de Cuba
San Pedro No. 6. — Apartado No. 2490
Dirección Telegráfica: EMPRENAVE
HABANA. — CUBA
VAPORES DE LA EMPRESA: CUBA, BARACOA, CIENFUEGOS, EUSEBIO COTERILLO, JULIAN ALONSO, HABANA, MANZANILLO, GIBARA, LA FE, JOAQUIN GODOY, CAMAGUEY, RAPIDO, SANTIAGO DE CUBA, LAS VILLAS
Puertos de escala: — COSTA NORTE: — PUERTO TARAFA, NUEVITAS, MANATI, (VICTORIA DE LAS TUNAS), PUERTO PADRE (CHAPARRA) GIBARA, (HOLGUIN, VELASCO, BOCAS Y AURAS) VITA, BANES, NIPE, MAYARI, ANTILLA Y PRESTON) SAGUA DE TANAMO, (CAYO MAMBI, BARACOA, GUANTANAMO, (BOQUERON Y DESEO), SANTIAGO DE CUBA.
COSTA SUR: — CIENFUEGOS, CASILDA, (TRINIDAD) TUNAS DE ZAZA, SANTA CRUZ DEL SUR, MANOPLA, GUAYABAL, MANZANILLO, CAMPECHUELA, MEDIA LUNA, NIQUERO, ENSENADA DE MORA, Y SANTIAGO DE CUBA.
COSTA NORTE DE VUELTA ABAJO: — RIO BLANCO, BERRACOS, PUERTO ESPERANZA, SANTA LUCIA, (MINAS DE MATAHAMBRE), RIO DEL MEDIO, DIMAS, ARROYOS DE MANTUA Y LA FE.
REPUBLICA DE HAITI.—PORT AU PRINCE Y AUX CAYES.
PUERTO RICO. — SAN JUAN.
REPUBLICA DOMINICANA. — MONTE CRISTI, PUERTO PLATA, SANCHEZ, SANTO DOMINGO.

M.E.C.D. 2016

TELEFONOS vs. FERROVIARIO EN EL BASKET BALL

QUINCE EMBARCACIONES EN LAS REGATAS DE CRUCEROS A LA VELA ST. PETERSBURGH-HABANA

El deseo de que el muchacho obtenga un título académico ha impedido que Salvador Hernández esté con el S. Luis

Charles Barrett, scout de los Cardenales, trató mucho de conseguir que Salvador Hernández fuese a practicar, pero sus padres no lo consintieron. Estrada, Miralles y de la Noval

(Por DAN)

Charles Barret, que ha de ser el hombre más bueno del mundo para tres jugadores cubanos desde ahora en adelante, ya que ha sido el encargado de proporcionarles el mejor «break» de sus carreras, embarcó hoy por la mañana, vía Key West, hacia el campo de entrenamiento de su club una vez cumplida la misión que le trajo a nuestras playas.

Se recordará que el veterano scout, descubridor de Charley Grimm, George Granham, Pepper Martin y otras estrellas del Big Show, llegó a nosotros por encargo especial del vicepresidente de los Cardenalse, Branch Rickey, quien siguiendo el consejo de nuestro compatriota Mike González, ha decidido agregar algunas caras criollas a las sucursales que poseen actualmente en los distintos circuitos de las menores.

Y Barrett ha terminado su misión. En la tarde del lunes reunió a todos los jugadores que le interesaban en los terrenos de Almendares Park y les hizo practicar duramente por dos horas hasta tomar la debida impresión. Al terminar, rechazó a uno de los propuestos, lamentó la ausencia de otro, se impresionó grandemente en un tercero y firmó a tres que nos titubearon ante la oportunidad de verse comprendidos en la nómina de un club del Big Show.

Los firmados resultaron ser los pitchers Jesús Miralles y Oscar Estrada y el sensacional outfielder amateur Pipo de la Noval. Alberto Izquierdo que defiende la segunda base del Yara en nuestras justas aficionadas, fué el que le impresionó grandemente, al extremo de recomendarle que continúe practicando para el año que viene y el ausente fué Salvador Hernández, quien, aparentemente, no se siente atraído por el base ball profesional.

Fermín Guerra, uno de los recomendados de Mike, no «hizo el grado» ante Barrett. En la opinión del veterano scout Fermín es muy lento en sus movimientos, tira solo con el antebrazo y no parece lo suficientemente inteligente para verse en un club profesional.

EL CASO DE HERNANDEZ

Barrett lamentó grandemente el que Salvador Hernández no hubiese ido a practicar, por que, como hemos dicho varias veces, fué uno de los jugadores que más le recomendó Mike González.

DIARIO DE LA MARINA también lo siente. Primero, por que desde que vió a Salvador en acción anunció que el muchacho tenía calibre para llegar hasta las Mayores,—juicio que muchos creyeron prematuro entonces—y segundo por que tiene la seguridad de que el muchacho hubiese hecho el grado facilmente.

Dicen que Salvador estaba embullado, pero que su familia prefiere que termine su carrera antes de dedicarse al base ball profesional. Y esto requiere unas palabras.

No vemos porqué razón se lo prohibe al muchacho que siga sus inclinaciones, perdiendo una de las oportunidades más brillantes de su vida. El jugar base ball profesional es tan alagador como un atleta como el ostentar el título de Ingeniero, y no cabe duda que hoy en día se gana más dinero jugando a las pelota en las Mayores que haciendo casitas por aquí.

Dos grandes luminarias cubanas del game, Mike González y Adolfo Luque, han ganado más de $250,000 desde que invadieron el juego profesionalmente, y cremos que son pocos los ingenieros y abogados que han ganado aquí esa cantidad.

Salvador Hernández tiene condiciones para ir muy lejos en el base ball y no cabe duda que se ha hecho un perjuicio grande al prohibirsele firmar un contrato con los Cardenales. No hay que confundir. Y nunca debe pensarse que el muchacho va a terminar como algunos, jugando por cualquier cosa en los placeres.

Cuando un joven atleta decide tomar el juego profesionalmente puede ir muy lejos siempre que siga por el camino recto, y del mismo modo que cientos de muchachos americanos se han convertido en estrellas del game, ganando más de $10,000 al año por su labor, no vemos porqué un criollo de condiciones como Salvador no puede igualar la hazaña.

No es culpa de los clubs de las Mayores el que algunos jugadores nuestros hayan fracasado al segundo o tercer año de estar en las filas profesionales. Los mismos players se han encargado de enterrarse, dándose por completo a la bebida y olvidando por completo «su negocio», que es cuidarse perfectamente, y atender seriamente a las reglas de training durante el curso de una temporada.

Todos los jugadores cubanos que han hecho esto: Luque, Mike, Josefito Rodríguez, Marsans, los hermanos Papo y Kakin González, Joseíto Olivares, y otros, han ganado dinero en el base ball americano y han sido muy considerados. Los que han olvidado las reglas, saliéndose de la línea, han terminado jugando en el placer.

Nosotros creemos que Salvador Hernández no pertenece a este último grupo y es por esto que, estimándole un muchacho formal, de magníficas condiciones y con la juventud necesaria para triunfar, consideramos que su familia le ha hecho daño impidiéndole aceptar los ofrecimientos del scout de los Cardenales.

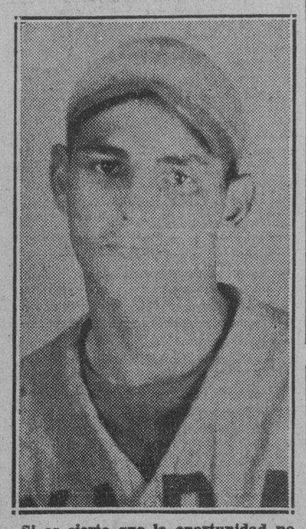

Si es cierto que la oportunidad no toca dos veces a la misma puerta, Salvador Hernández, sensacional infielder del club Yara, ha perdido ya el chance de verse en un club de las Grandes Ligas. El joven infielder no fué a practicar ante el scout Barrett, prefiriendo continuar como amateur en la Liga Nacional.

CONTRATAN UN AS ITALIANO PARA QUE PREPARE A CARNERA

Se trata del trainer del team Olímpico italiano a quien el campeón mundial lo estima

NUEVA YORK, marzo 20 (AP).—Albert Castelly, trainer del team olímpico italiano, en los últimos 20 años, tendrá a su cargo la preparación del campeón Primo Carnera para su match con Max Baer en el Garden Bowl el próximo 14 de Junio.

Con esto, el training-camp de cada contendiente tendrá una figura de relieve en su dirección, por que ya se sabe que Jack Dampsey tendrá a su cargo el entrenamiento de Max Baer.

Louis Soresi cablegrafió hoy a Castelly, anunciando después que el famoso trainer había aceptado su proposición, comprometiéndose a entrar en acción en la primera semana del próximo mes.

«Castelly conoce bien a Carnera y el Primo le respeta mucho»—dijo Soresi hoy. «Queremos estar bien preparados para el bout con Baer. No queremos arriesgarnos con el californiano».

Al hacerse la selección del personal que ha de ayudar a Carnera en su preparación para el bout con Baer, Sores indicó que Billy Defoe, el viejo feather weight que le ayudó a entrenarse para su match con Jacp Sharkey, será retenido.

Dempsey es probable que haga guantes personalmente con Baer. Jack tiene la firme impresión de que Maxie será el próximo campeón del mundo y quiere poner de su parte todo lo que sea necesario a fin de que la corona mundial vuelva a América.

La impresión general en New York es que Steve Hamas será firmado para enfrentarse en Septiembre con el ganador del combate de Junio. Charley Harvey, su manager, está tan seguro de esto, que ha declarado que la ex-estrella de Penn State no subirá más al ring hasta esa fecha. «Hamas descansará hasta Septiembre, a menos que necesite dinero»—dijo Harvey, «y no creo que le haga mucha falta». Y, con esto, ha aclarado también que su protegido no piensa enfrentarse con el vencedor del match de revancha entre Walter Neusel y King Levinsky, señalado para el día 4 de Abril en el Garden.

La impresionante victoria de Hamas sobre Schmeling en Filadelfia le dió un puesto importantísimo entre los aspirantes a la corona mundial de los pesos completos, y Harvey, muy vivo, no quiere perder su chance arriesgándose en encuentros donde no tiene nada que ganar, y sí muchísimo que perder.

JABEANDO

Por el VIEJO MAESTRO

Alfredo Chavez es un pugil a quien la afición conoce por el apelativo de «Kid Rapidez», pero parece que no basta esa cualidad para ganar en el boxeo, hay que pegar, que los puntos son los que dan la victoria cuando no hay knockout, y para que se produzca este golpe, también hay que pegar. ¡Siempre hay que pegar! Porque el que no pega, se convierte en catcher, recibiendo.

Ahora, si lo de Kid Rapidez sólo es cuando se monta en patines, no hemos dicho nada.

Jesús Alvarez es un muchacho que na equivocado sus aficiones deportivas. Se empeña en ser un boxeador, cuando en realidad lo que parece es ser un amante decidido del sport ciegetico.

Debe, pues, hacerse socio del «Club de Cazadores del Cerro», que muy pronto ha de comenzar su temporada de tiro.

Y allá en el Lucero, todos los domingos se pueden cazar palomas.

Marinito Díaz y Kid Vallespín resultan el Habana y el Almendares del boxeo local. Entre ellos hay una gran rivalidad boxística desde hace bastante tiempo. Se han enfrentado por lo menos, cinco o seis veces... pero Marinito, a la larga, ha demostrado que es el Habana.

Casi siempre le da de golpes al Almendares.

Luis Pargas perdió dos pesos con el triunfo de Young Herrera el pasado sábado en la Arena Cerveza Cristal.

Pero como el dueño de la «Casa Tarín» le jugó a Tony, dice que Cancela... la apuesta, y no paga.

Rafaelito Valdés defenderá su título de Campeón Fly-weight el próximo sábado. Pero si no quiere perder la faja tendrá que presentarse en su mejor forma, boxear como él sabe hacerlo, y dejarse de payasadas, porque si se pone clown, como ha hecho en otras ocasiones, puede pasar un susto muy grande, que el tal Moralitos luce como el A B C en esta situación.

Sixtico Morales, por lo que nosotros hemos advertido, le cogió miedo a Johnny Farr, dándole la oportunidad a Baby de la Paz de una victoria con la cual no había soñado.

Pero Sixtico ahora se meterá en el ring contra Kid Sila, y el vencedor, según se anuncia, peleará con Baby de la Paz.

Ustedes verán que a lo mejor Sixtico se pone fatal, y ahora que cree que va a coger los mangos bajitos, pasma con Sila.

Y si gana Sila peleará con la Paz, que no va a resultar lo que con el vencedor del match de Farr-la Paz, que no se llegó a cumplir lo que se había prometido... aunque nos damos cuenta que fué por el hecho de que entre La Paz y Chocolate se iba hacer una casa muy chiquita.

Y a Pincho, no le gustan más que los negocios en grande.

SERA INAUGURADO EL NUEVO FLOOR DEL INSTITUTO EL 31

Dentro de una semana estará perfectamente terminado y se combinará el programa oficial

Inauguran el floor del Instituto de la Habana dentro de un par de semanas. Tal es el informe del Director de Sports de ese plantel educacional.

Definitivamente la cerca exterior se dará por terminada el próximo sábado y una semana más tarde, el sábado siguiente, será la apertura del magnífico terreno, situado en el corazón de la Habana que está llamado a reunir todos los eventos que en el futuro se celebren y buscarle al basket ball nuevos fanáticos.

El programa de apertura del floor del Instituto será brillante por todos conceptos. Va a combinarse dos juegos de gran interés en los que intervendrán equipos de calibre y posiblemente dos conjuntos femeninos de los que se están preparando para las actividades de la Federación Nacional. No se han escogido todavía oficialmente los números de la cartelera, pero podemos asegurar que serán distribuidos los juegos en la forma que ofrecemos a título de informe por buen conducto.

En el floor del Instituto posiblemente se celebrarán los Campeonatos seniors de la Unión Atlética y los femeninos que próximamente serán inaugurados. Es un terreno moderno, cómodo, en el cual el fanático se sentirá bien instalado.

Gran programa de basket ball se ofrecerá esta noche en el floor de los Azules del Vedado Tennis

Teléfonos y Ferorviario aparecen en el primer turno del programa, mientras Católicos e Hispano jugarán después. El primer choque comenzará a las nueve y diez de la noche

Nuevo programa de basket, de importancia, se ofrece esta noche en el floor del Vedado Tennis Club. El mismo, según el schedule, comprende a los teams del Teléfonos y Ferroviario en el primer turno y Católicos e Hispano después. El primer choque comenzará a las 9:10.

La perspectiva de este programa es la misma que el suspendido del lunes. En el mismo han de verse frente a frente teams que cuentan con muy buena defensa y estupendo ataque, siendo cuestión de ver qué es lo que más cuenta en un choque de basket ball.

En el primer game esta decisión es de importancia, pues si los tiradores telefonistas se imponen a la hermética defensa de los muchachos de Azcárate, entonces los Pulgarcitos se verán metidos en el hoyo y tendrán que jugar mucho para capturar el éxito final. Por el contrario, si los guards ferrocarrileros se imponen, que es lo que más probable, entonces las acciones del Ferroviario subirán y experimentarán un pago considerable entre los aficionados.

En el segundo game presenciaremos otra historia parecida. Guards frente a buenos tiradores, encargándose el Hispano de proporcionar la defensa mientras los Católicos brindan los buenos tiradores.

De oficiales actuarán Canoso y Argüelles.

Los probables line ups:

PRIMER GAME.

TELEFONOS.—Llagosteras, forward; Herrera, forward; Baturro Gutiérrez, center; Núñez, guard; Rubic, guard.

FERROVIARIO.—Quintela, forward; Weiss, forward; T. Díaz, center; Pons, guard; Iglesias, guard.

SEGUNDO GAME:

HISPANO.—Chavarry, forward; La Rosa, forward; Cartaya, center; Cordal, guard; Medina, guard.

CATOLICOS.—Emilio, forward; Charles Pérez, forward; Estévez, center; Trompeta Mesa, guard; Cardona, guard.

UN JOVEN BOXEADOR LANZA UN RETO

Un joven y entusiasta deportista, Manolo Mauriz, que durante algún tiempo ha venido dirigiendo boxeadores, se ha hecho cargo del entrenamiento y dirección del pugilista Mario Hernández, en quien asegura tener un excelente prospecto. Hernández y su manager efectuará dos o tres peleas en la Habana embarcando a mediados del verano próximo rumbo a España, donde van admirablemente contratados.

Antes de marchar, sin embargo, Hernández quiere medir sus fuerzas con Kil Sila y Sixtico Morales.

DE LAS GRANDES LIGAS

(Por DOMINO)

Todos los jugadores que se han enfrentado este año con los Cardenales de San Luis, sostienen el criterio de que Paul Dean, hermano de Dizzy, ha de ser una sensación durante el próximo pennant... Con esto, los jugadores players comprueban algo que publicamos hace tiempo, al celebrar una entrevista con Mike González... Dizzy afirma que entre su hermano Paul y él van a ganar este año 45 encuentros... Lo que significa que Hallahan, Carleton, Haines y los demás, sólo necesitarán ganar 50 para asegurar el campeonato... Paul Dean tiene tanta velocidad como el Dizzy, pero curvea menos... Los Gigantes, son los únicos que no están de acuerdo con este criterio... Consideran a los Deans par de parlanchines y afirman que el team n oquedará más arriba del cuarto lugar... Frisch asegura estar en el «spot», y admite que su puesto es tan difícil como el de un presidente de Cuba... Carl Reynolds, outfielder de los Red Sox, no ha reportado todavía y mientras no lo haga, será multado en 200 pesos por día. Los Cubs de Chicago no piensan utilizar este año a Hack, la famosa tercera base que compraron al Sacramento en 1933 por 30 mil pesos... Don Hurst, primera base de los Phillies, ha apostado 500 pesos a que este año batea más que Chuck Klein... Lo cual nos parece realmente aventurado... Bob O.Farrell, manager de los Reds le ha dado una oportunidad al pitcher Sheriff Blake, que estuvo hace campañas con los Cubs de Chicago... Las brillantes demostraciones que está ofreciendo el infielder Red Rolfe en el campo de training de los Yanks, hacen creer que será el regular de la posición en la campaña. Jackie Saltgaver también está jugando mejor que en 1932... Pipo de la Noval no es el único jugador cubano que ha firmado este año con los Cardenales... También lo han hecho Oscar Estrada y Jesús Miralles... Salvador Hernández del Club Yara, no quiso practicar ante el americano... Quiere seguir como amateur... Casey Stengel, manager de los Dodgers, dice que su novena presentará este año el mejor short stop de la Liga Nacional... El hombre de Jimmy Jordan, que jugó con los Cuban Stars en Puerto Rico... Walter Beck, pitcher de los Dodgers, garantiza 20 victorias para la temporada... Si todos los pitchers del Brooklyn hiciesen lo mismo, el pennant estaría asegurado antes de Octubre... Luke Appling, del Chicago Americano, es para muchos el mejor short stop de la Liga Americana después de Joe Cronin... Guy Bush, de los Cubs, promete ser tan efectivo como Lon Warneke... Ya pueden sospechar ustedes las consecuencias.

LUKE APPLING

GUY BUSH

TILDEN DICE QUE PERRY Y CRAWFORD COMPETIRAN CON ELLS VINES Y EL

NUEVA YORK, marzo 20. (AP.)—Big Bill Tilden, campeón mundial profesional de tennis, ha dicho hoy que por noticias recibidas desde Sydney, Australia, puede afirmar que Perry y Jack Crawford están dispuestos a invadir el profesionalismo, enfrentándose con él y Ellsworth Vines después de los partidos de la Copa Davis.

MATCHES DE EXHIBICION

NUEVA YORK, marzo 20. AP.

El resultdo de los juegos de exhibición celebrados hoy fué:

Brooklyn (N)	4
Filadelfia (A)	2
En St. Petersburgh, Fla.:	
New York Yanks (A)	6
Boston Braves (N)	5
En Brandenton, Fla.:	
Filadelfia (N)	12
San Luis (N)	7
En Los Angeles, Calif.:	
Pittsburgh (N)	7
Chicago (N)	5

A LAS PERSONAS QUE DESEEN COMUNICARSE TELEFONICAMENTE CON LA ADMINISTRACION, REDACCION Y CLASIFICADOS DEL «DIARIO DE LA MARINA», LES ROGAMOS LLAMEN A LOS NUMEROS

M-7912 - A-3333

PRESCINDIENDO POR EL MOMENTO Y HASTA NUEVO AVISO DE LOS NUMEROS

M-7911 - 7913

Silencio que están durmiendo!

Pero eso no va con usted; usted está bien despierto cuando pide

CIGARROS

COMPETIDORA

REDONDOS

Redondos, gruesos y ... ¡Competidora

El vencedor del próximo encuentro entre Sixtico Morales y Kid Sila, será matcheado contra Baby de la Paz

El púgil del Dr. Mendigutia se encuentra alegre y confiado en ganarle a Kid Sila, pero éste puede ser una sorpresa como la que le dió La Paz a Johnny Farr. Rafaelito y Moralitos

Hay días de mal agüero, «días zurdos», en que el hombre más inteligente introduce el pie en la masa del desacierto... y un día siniestro fué el que testificó el desacierto más grande que ha padecido el cerebro de Sixto Morales, el discutido pupilo del ingeniero José A. Mendigutia. Vamos a explicarnos: Firmar una pelea con el peligroso y taimado Kid Sila, a pocas semanas de una pelea importante con Baby de la Paz, donde «la bola» sería desproporcionadamente grande, es una tontería sin fronteras. Y esto precisamente es lo que ha hecho Sixto Morales. En Kid Sila, hallará al destructor de reputaciones del día. Sila es el púgil de estilo desconcertante, y si agregamos a esto, el incentivo que una posible pelea con Baby de la Paz puede añadir, llegamos a la conclusión de que se trata de una pelea de máximo interés.

SIXTICO VIVE CONFIADO...

Sixtico, a quien sus amigos han señalado el peligro de su elección, se muestra despectivo hacia su contrario del sábado en Arena Cristal y asegura que «aquí no lo conocen bien todavía». Quizás si haya su mucho de verdad en las palabras de Sixto. Recordamos que la primera impresión que causó entre nosotros, a su llegada de Sancti Spíritus, fué desastrosa. Creímos ver en él a un novato, pero un novato muy atrasado... Vino su primera pelea; luego su segunda... su tercera... y el muchacho causó sensación. En cada prueba se le creía ante un obstáculo imposible de saltar y el muchacho los saltaba con la agilidad de un acróbata... Vino por fin su prueba definitiva. Una pelea con el Conguito. ¡Locura!, fué el veredicto unánime. Y... otra sorpresa para los fanáticos: Sixto había realizado lo imposible: genarle una decisión a Conrado Conde!... Si analizamos la cosa bajo este aspecto, no vemos posibilidad de una victoria por parte de Sila... pero... este pero es lo que hace la pelea interesante!

RAFAELITO Y MORALES... UNA FURIA DE PELEA...

Sí; una furia de pelea, porque Moralitos no es el hombre ecuánime que guarda la cabeza, ni los puños. Moralitos encarna al auténtico flyweight que no pierde el tiempo en filigranas boxísticas y ofrece tres minutos de continua acción en cada round. ¿Qué hará Rafaelito ante el estilo aciclonado de Morales? Pues se nos ocurre que pelear a toda máquina... o perder la pelea y el título nacional de los flyweights, pues el match, como ya se ha dicho, es por el campeonato! Y a doce rounds!

TOPICOS FUTBOLISTICOS

—No debe jugar más en México el Equipo Nacional.
—Hace falta que vengan a jugar aquí los mexicanos.
—Los juegos del domingo en el «Campo Cerveza Polar».

(Por «PETER»)

Fernando García Mora, que en México tiene la representación de la Asociación de Foot Ball de la República de Cuba, envió un cablegrama a este organismo, hablándole de la ventaja de demorar la estancia del once criollo una semana más en tierra azteca, para jugar tres juegos con los equipos de aquella localidad. Pero la Asociación contestó a García Mora que no accedía a esa petición, y por tanto el conjunto debía regresar a la Habana lo antes posible.

Ha sido una decisión cuy plausible de los señores que tienen a su cargo el alto mando en el organismo máximo del balompié. Y lo estimamos así porque está bien que el club cubano haya perdido decisivamente la serie con los mexicanos que formaron su mejor conjunto para lograr ese triunfo. Pero a nadie se le oculta el papel desairado que harían nuestros representantes si perdieran también con un equipo de México. Y nada de particular tendría que eso sucediese porque no hay que dudar que el team del patio, después de perder los tres primeros juegos ha quebrantado su moral, y un cuadro que se encuentra en estas condiciones no es muy fácil que gane aunque se encuentre con otros equipos más flojos.

La oportunidad de ganar unos cuantos pesos es brillante, de eso no hay que hablar. El equipo está en México y no tiene más gastos extraordinarios que los de unos días más de estancia allí. Quiere esto decir que el éxito económico está por descontado. Pero por ganar una cantidad de equis pesos no está bien que se ponga a la representación Nacional en una situación desairada, lo cual debió haber tenido presente la Delegación del equipo local para rechazar desde el primer momento cualquier sugestión que se le hiciera en ese sentido.

El equipo Nacional Cubano no ha ido en plan de negocios, sino a cumplir con un compromiso. Y una vez que perdió la serie de juegos que estaba obligado a jugar, lo natural y lógico es que lían los muchachos sus bártulos y regresen a la Habana. A su regreso no habrá quien pueda criticar su actuación. De antemano se sabían todos los inconvenientes que habían y casi se daba por segura su eliminación. Pero de prorrogar su estancia en México y perder algún otro encuentro más, ya no podríamos decir lo mismo, pues por lo menos a la Delegación se le podría echar en cara que por traer unos pesos a la Habana puso al conjunto en trance de hacer un papel desairado.

Lo que hay que hacer ahora es las gestiones necesarias para que ese mismo equipo mexicano, antes de su viaje a Roma, o después de batirse contra los norteamericanos, venga a la Habana a jugar uno o más juegos. Que será entonces la oportunidad para que el equipo cubano demuestre que por lo menos, no hay tanta diferencia entre el fútbol que se practica en Cuba y el que se juega en México, que de esto tenemos la seguridad. Los mexicanos jugarían aquí sin ningún handicap en contra, ya que el clima de la Habana no les afecta en nada, y no puede decirse lo mismo de los equipiers que juegan en Ciudad de México.

Además, aquí en la Habana, la Asociación de Fútbol de la República de Cuba podría presentar un conjunto más perfecto que el que envió a México, pues es público y notorio que a la tierra del cura Hidalgo ese organismo no pudo enviar un cuadro que representase dignamente nuestro balompié.

* * *

El señor Manuel García, Presidente del Club Deportivo «Luna Park», nos invita para que asistamos a la fiesta deportiva-social que se efectuará el domingo entrante en los terrenos de la misma, en Llinás y Subirana Además nos da las gracias por nuestra labor en pro del futbol y particularmente por las atenciones que siempre dispensamos a la sociedad que preside. Gentileza que agradecemos pero que no merecemos por cuanto es nuestra obligación.

La fiesta del domingo en «Luna Park» se iniciará con dos matches de futbol, jugando en el primer turno, Centro Gallego y Santander, y en segudo, Galicia y Luna Park.

Después vendrá la parte bailable, que será amenizada por la orquesta de Belisario López y la Sonora Matancera.

* * *

El próximo domingo tendrá lugar en el «Campo Cerveza Polar», la segunda jornada de la Tercera Vuelta del Campeonato Regional de 1934.

Y los juegos que señala el schedule para ese día son los siguientes:

Juventud Asturiana contra Olimpia y Fortuna contra Iberia.

El juego de la Serie B. lo sabremos mañana cuando se nos envíe el programa por el Comité Directo de la Federación de Futbol de la Habana.

QUINCE EMBARCACIONES EN LA REGATA ANUAL DE YATES ST PETERSBURGH - HABANA

ST, PETERSBURGH, Fla., marzo 20. (AP.)—Quince cruceros a la vela han solicitado su inscripción para la quinta regata anual de St. Petersburgh-Habana que se iniciará el 31 del presente mes, después de terminada la competencia Miami-St. Petersburgh. El presidente de Comité organizador de la competencia, sin embargo, espera que cinco o seis embarcaciones más se unan a la justa antes de su inicio.

El año pasado sólo compitieron 11 yates.

EL SABADO SERA LA GRAN FIESTA EN HONOR DEL TEAM DE LA ASOCIACION CUBANA

Si los preparativos que se hacen responden como es debido, el sábado presenciaremos un programa a casa llena en el Stadium de «La Tropical».

Es éste el día señalado por la Liga Social para festejar a sus campeones del invierno de 1933-34, los muchachos de la Asociación Cubana, que capturaron el gallardete perdiendo sólo dos games.

Un magnífico programa ha sido combinado, apareciendo el team homenajeado en un interesante doble header. En el primer turno competirá con el Deportivo Marianao, que finalizó en segundo lugar y después hará frente a una gran selección de estrellas del circuito.

El primer choque comenzará a las dos.

SOL Y SOMBRA

LA PROXIMA REUNION

Los entusiastas partidarios de la tauromaquia, que se reunieron noches pasadas en los elegantes salones del Fortuna, no han enfriado sus intenciones de trabajar porque se anule el Decreto o la orden norteamericana que prohibe la Lidia de Toros en Cuba. Y prueba de que no se han enfriado, sino por el contrario, que se encuentran animados del mejor deseo, es que ya se ha citado para una nueva reunión, la que se efectuará, conforme anunciamos ya, en los aristocráticos salones del Casino Español.

A esa reunión deben ir todos los amantes del toreo, pues por ahora lo que se pretende es demostrar que en Cuba hay afición por ese espectáculo, y como el movimiento se demuestra andando, hay que hacer acto de presencia en esas reuniones que tuvieron su inicio en el local de los chicos de la efe gótica. Los que gusten del toreo harán mal en aplaudir ese movimiento, pero quedándose en su casa. Hay que ir a las reuniones para decir: «Aquí hay un aficionado más que quiere toros». Hay que hacer ambiente, que sólo así con demostraciones del pueblo es como se consiguen todas las cosas, aún las que parecen imposibles No hay que olvidar que la estancia de Machado en el poder parecía cosa inminente, por lo menos hasta el año de 1935, y bastó para echarlo abajo un movimiento casi general de opinión.

Lo que hace falta, repetimos, es que todo individuo que guste de la fiesta de luces debe ir a esas reuniones que se están celebrando y tomar parte en todo cuanto se trate con el fin de que vuelva la época aquella en que Mazantini era más popular en la Habana que Babe Ruth. Y no estaría mal tampoco antes al contrario, sería un detalle muy simpático, que asistieran también las damitas, esas bellezas que luciendo sus clásica mantilla en las plazas, constituyen uno de los alicientes de más belleza.

Léase a continuación la citación que para el acto se nos envía:

«LAS CORRIDAS DE TOROS»

Se invita por este medio a los partidarios de las corridas de toros para que concurran a la reunión que se celebrará el sábado 24 de marzo a las 8:30 de la noche en el salón de fiestas del Casino Español. (Prado esquina a Animas), con objeto de seguir cambiando impresiones sobre el particular y dar cuenta de las gestiones que se vienen realizando para obtener del gobierno la derogación de la Orden Militar Americana que prohibe la celebración de este espectáculo que tanto contribuiría al fomento del turismo y la ganadería en Cuba.

Habana, 19 de marzo de 1934

Por la Comisión Provisional:

Dr. René Acevedo. Conde de Fernandina. Dr. Benigno Fernández Dr. Francisco Barraeta. Francisco Prieto. Víctor Acuña y Eduardo Valdés Orta.

¡A los toros, muchachos!

Pero antes de poder dar este clásico grito, hay que ir al Casino Español.

Que no falte uno en el «ruedo» de la sociedad del Prado.

Alfonso RENAN PEDREDOZ

M.E.C.D. 2016

ANUNCIOS CLASIFICADOS DE ULTIMA HORA

PROFESIONALES

p1 DRES. EN MEDICINA

DR. J. LYON
de la facultad de París. Especialista en la cura radical de las hemorroides sin operación. Genios 15, altos, entre Prado y Consulado. Consultas de 1 a 3. P-1

SE ALQUILAN

a1 HABANA

EN EL MEJOR LUGAR
De O-Reilly, se alquila barato el magnífico y amplio primer piso del No. 51, propio para una gran oficina o negocio comercial. Tiene entrada independiente. Informan por los teléfonos I-2692 y M-7911. A1

MARINA 54
frente Parque Maceo, casa moderna, primer piso alto y planta baja. Independientes: Bajos, recibidor, sala, comedor, dos habitaciones, baño lujoso, cuarto criado con baño independiente, pantry, cocina, patio decorazo azulejos. Primer alto: igual distribución con tres habitaciones, y galería persianas. Solamente para personas de moralidad. Llaves en el segundo alto. Informes: teléfono: A-6318, O-Reilly No. 19. A-1

ALQUILO BARATOS LOS BAJOS DE San Rafael 152.3|4, entre Marqués González y Oquendo, con seis cuartos, baño intercalado, comedor al fondo. Están pintados. A-1

a2 VEDADO

C 63 ENTRE 19 y 21. ESPLENDIDOS altos cerca Colegio «La Salle», sala, saleta, 5 habitaciones, baño, cocina muy frescos. Precio moderado. Informes C 65, bajos. A-2

CALLE 27 NO. 326 ENTRE A Y B. SE alquilan modernos bajos con 4 habitaciones de más comodidades los altos con 5 habitaciones de mas comodidades. Dueño Empedrado No. 46 de 11 a 12.

CALLE 25 NO. 369 ENTRE PASEO y dos, Vedado. Se alquilan modernos altos, con 6 habitaciones de más comodidades. Dueño, Empedrado 46 11 a 12. A-2

a4 MARIANAO Y SUS RPTOS.

ALQUILO REPARTO LA SIERRA, frente tranvía; 7 entre 8 y 10. Preciosa residencia 2 plantas, 4 habitaciones, sala, comedor, terraza al frente, garage, cuarto criados. Otras de una planta en Miramar. Miramar, próxima a las Ursulinas, 3 y 4 habitaciones, garage, 2 cuartos criados, agua abundante, 9a. Avenida, entre 20 y 21, Miramar. Informes: 7, esquina 4, LA SIERRA, FO-1423.

SE ALQUILA «VILLA LORETO' EN Infanta y San Jacinto, en el Reparto Buen Retiro. Informan en Prado 111. teléfono A-1544. A-4

a5 J. DEL MONTE Y VIBORA

ALQUILO VIBORA, CASA MODERNA, calle San Francisco 376, entre 10 y 11, portal, sala, saleta, tres habitaciones, baño intercalado, comedor al fondo, patio, traspatio y servicio para criada. Alquiler $15.00, llave al lado. Informan Cárdenas 62, altos. Teléfono A-3269. A-5

a6 STOS SUAREZ Y MENDOZA

ALQUILO SAN BENIGNO 20, FRENTE al Parque, portal, sala, saleta, 4 cuartos, comedor al fondo, baño servicios. Llave esquina Zapotes. Informan: Animas 84, La Perla. A-6

SAN BERNARDINO 23, SALA, 3 HA-bitaciones, baño intercalado, comedor, garage, cuarto y servicio criados. Teléfono U-1896. A-6

b1 NAVES Y LOCALES

O'REILLY 51
Frente a LA METROPOLITANA
Alquilo en un precio reducido magnífico local para un buen establecimiento. Informan: M-7911, I-2692.

b4 HABITACIONES

GALIANO 103. Habitaciones espléndidas, desde 23 pesos, para uno; dos, 35 pesos, con excelente comida, lavabos y agua caliente en abundancia. Hermosa terraza. Sólo moral absoluta. M-7380.

SE SOLICITAN

1 CRIADAS CRIADOS

SE SOLICITA UNA CRIADA DE MA-no, práctica en la limpieza y que tenga referencias. Goicuría 75 entre Milagros y Libertad, Víbora. S-1

SE SOLICITA MUCHACHA PARA limpiar casa y que sepa algo de cocina. Corrales No. 2 E 1er. piso. S-1

SE SOLICITA UNA MUCHACHA ES-pañola para el servicio de un matrimonio, dormir en la colocación, Monserrate 125, mueblería entre Dragones y Teniente Rey. Después de las ocho. S-1

o2 COCINERAS Y COCINEROS

SE SOLICITA UNA COCINERA QUE sea joven, Habana 57, altos. S-2

SE OFRECEN

o1 CRIADAS Y CRIADOS

MUCHACHA ESPAÑOLA DE ME-diana edad desearía colocarse en casa de formalidad para habitaciones o manejadora, acostumbrada a servir, tiene buenas referencias. Teléfono: A-4576. O-1

DESEA COLOCARSE JOVEN ESPA-ñola para criada de mano, cocinar y limpiar siendo poca familia. Tiene referencias. Teléfono A-1077. O-1

SE DESEA COLOCAR UNA JOVEN española de criada de mano o de comedor, sabe servir bien la mesa. Desea casa de moralidad, tiene referencias. M-7510. O-1

DESEA COLOCARSE UNA JOVEN española para criada de manos. Tiene referencias. Aviso al Telf. M-4797. O-1

DESEA COLOCARSE UNA JOVEN española para criada de manos o para cuartos y coser, tiene referencias. San Miguel 96, altos, Teléfono: A-8668. O-1

SE OFRECE JOVEN ESPAÑOLA PA-ra los quehaceres de un matrimonio o corta familia, es competente en los trabajos todos de una casa. Tiene inmejorables referencias. Telf. F-6227. O-1

SE DESEA COLOCAR UNA JOVEN española de criada de manos, lleva tiempo en el país, tiene buenas referencias. Teléfono M-8193. O-1

o2 COCINERAS Y COCINEROS

DESEAN COLOCARSE DOS MUCHA-chas españolas, una para comedor o cuartos, sabe servir a la rusa, otra para manejadora o cocinar y limpiar, tienen buenas referencias, informan: Telf. U-8239, Dolores. O-2

SE DESEA COLOCAR UNA COCINE-ra española, es buena cocinera y atiende a otros quehaceres de la casa. Tiene referencias. Informan: M-3867. O-2

COCINERA FINA Y REPOSTERA del país, referencias de casas que trabajó. Desea colocarse sin pretensiones. Cocina bien en general, postres muy finos, no salcocha, sabe cocinar, sino comen muy bien no llamen. Trabaja en el Country Club, Telf. A-9307. O-2

DESEA COLOCARSE UNA ESPAÑO-la de cocinera, sabe su obligación, o para todos los quehaceres si es poca familia, tiene referencias, Industria 11, teléfono A-6394. O-2

SE DESEAN COLOCAR DOS MUCHA-chas españolas, una para cocinar y otra para cocinar y limpiar, tiene referencias. Teléfono: M-5093. O-2

SE DESEA COLOCAR UNA COCINE-ra, sabe cocinar a la española y a la criolla, sabe de repostería, es muy limpia. Cuba 99, altos. O-2

SE DESEA COLOCAR UNA SEÑORA joven española para cocinera, sabe de repostería. Informan teléfono A-6620. O-2

UNA SEÑORA BLANCA DESEA CO-locarse en casa de moralidad para cocinar y ayudar en la limpieza, no duerme en la casa. Infiorman A-7854. O-2

o8 CHOFERES

CHOFER ESPAÑOL DESEA CASA particular, sin pretensiones, con referencias de las mismas. Teléfono: F-2424. O-8

COMPRAS

1 CASAS

COMPRO AL CONTADO. CASA VE-dado, no menos de 3 cuartos y garage. No corredores. Informes: U-6483 de 8 a 9 de la noche. C-1

3 FINCAS RUSTICAS

SE COMPRA UNA FINCA DE UNA caballería de tierra con buena casa de vivienda y agua potable a 45 minutos por carretera de la Habana, se paga a plazos de no menos de 80 pesos mensuales al firmar el contrato se abonará $300. Informan apartado 1243, trato directo Sr. F. D. Rodríguez. C-3

6 AUTOMOVILES Y ACCESORIOS

SE DESEA COMPRAR UN FORD O Chevrolet, cerrado, del 32 en adelante. J. R. Iglesia, San Lázaro 166 y Blanco. C-6

9 MUEBLES Y PRENDAS

ORO, se compra
A PARTICULARES Y REVENDEDO-res, todas cantidades; joyas, casquillos, monedas, todas formas. Pagamos mejor precio. Convénzase. Joyería «LA MINA», Galiano 69, entre San Miguel y Neptuno. C-9

M-7552. SE COMPRAN Y CAMBIAN toda clase de muebles de uso y de oficina y enseres de Café. M-7552, Salud 14, La Mía. C-9

v10 UTILES DE OFICINAS

COMPRO MUEBLES
Archivos, Burós, Cajas, máquinas, etc. Compostela 55 cerca Obispo, A-7744. C-10

VENTAS

1 CASAS

FABRICA DE CIGARROS Y TABA-cos con marcas listas para producir instaladas en casa propia, así como otra casa con extenso terreno en Marianao, se venden o se cambian por casas o nave en la Habana y sus barrios o por finca rústica. San Lázaro 119, de 3 a 5. V-1

4 ESTABLECIMIENTOS

POR CAMBIAR DE GIRO VENDO A primera oferta mi bodega situada en Marques de la Torre y Madrid, una cuadra Calzada Jesús del Monte. V-4

LIBROS E IMPRESOS

SE VENDE CASI REGALADA UNA Enciclopedia Espasa completa, Angeles 3, altos, entre Reina y Estrella, 1er. piso. Teléfono A-0801. V-13

INTERES GENERAL

GRATIS: ENTRETENIMIENTO! PA-satiempo! Enviando 10 centavos sellos remitiremos maravilloso «cuadrado Griego» (siete piezas) acompañando opúsculo «Hogar que Encanta», esto es un folleto de un perfume marca Magistral. Asuntos útiles, prácticos, «Magistral' Monte 78, Habana. I-G

Crónica Católica

CULTO CATOLICO PARA MAÑANA EN LA IGLESIA DE REINA

A las ocho y media de la noche, ejercicios para solamente hombres.

Los da el P. Felipe Rey de Castro, S. J.

Empezaron el lunes 19, desarrollando dos temas de capital importancia:

1. Unidad y Trinidad de Dios, aclarando con sapientísima doctrina y variados ejemulos estas creencias y sus principales objecciones.

2.—Procedencia del hombre, rebatiendo asimismo a los que le dan otra distinta de Dios.

Merece ser escuchado.

LOS QUINCE JUEVES

En las iglesias de Reina, María Auxiliadora, San Nocalás de Bari y Parroquia del Vedado.

EL JUBILEO CIRCULAR

En la iglesia del Carmen el Jubileo Circular.

La misa del Sacramento, a las ocho y media. La reserva, a las cinco y media p. m.

EJERCICIOS ESPIRITUALES PARA SEÑORAS

En la parroquia del Vedado.
Por la mañana, a las nueve.
Por la tarde, a las cuatro.

QUINARIO AL NAZARENO

En la iglesia de San Juan de Letrán, solemne Quinario en honor de Jesús Nazareno.
Por la mañana, a las nueve.
Por la tarde, a las cinco.

SEPTENARIO DE DOLORES

En los templos de la Caridad y Reina, Septenario de Dolores.

SOLEMNES HONRAS FUNEBRES POR DON JOAQUIN GELATS Y BOTET

El martes 20 del actual, se han celebrado, a las ocho de la mañana, solemnes honras fúnebres por el eterno descanso de don Joaquín Gelats y Botet, muerto piadosamente en esta ciudad el 20 del pasado febrero, en la iglesia de Reina, la cual vistió sus fúnebres crespones, y levantó severo catafalco, alrededor del cual esparcían su luz multitud de cirios.

Oficio en la misa solemne el R. P. Antonio Galán, S. J., asistido de los Padres Jorge Camarero, S. J. y Angel Olano, S. J.

Nutrido Coro de voces, acompañadas al órgano por el maestro Fuentes, interpretaron magistralmente la misa y responso del maestro Perosi.

Presidió los funerales, por parte del Clero, el excelentísimo y reverendísimo señor Jorge A. Caruana, Delegado Apostólico de Cuba, quien cantó el responso final y dió la absolución. Oficio de mitra blanca, asistido del clero regular y secular presente en el acto, en el cual estaban representadas todas las Ordenes religiosas de esta ciudad.

Por parte de los fieles presidieron sus respetables y afligidos familiares, representaciones de las Ordenes religiosas de mujeres, Congregaciones piadosas, de la Industria, del Comercio, de la Banca y Colegios de religiosos y religiosas.

Constituyó la piadosa ofrenda un testimonio de sentido pésame a sus familiares y del gran aprecio en que se tenía al finado por la sociedad habanera.

Descanse en la paz del Señor el cristiano caballero y reciban sus familiares nuestro sentido pésame.

GABRIEL BLANCO

UNA OFRENDA FLORAL EN MEMORIA DE LA PATRIOTA SEÑORA CARIDAD MACEO

Con motivo de su cumpleaños, el día 17 del corriente, a las ocho de la mañana tuvo efecto en nuestra Necrópolis de Cristóbal Colón, un homenaje de respeto a la que fué amante Patriota Sra. Caridad Maceo, que cultivó con sus estudios musicales a la revolución de 1868, y a ellos que fueron sus hermanos, y entre el doctor Francisco Maceo Osorio, abogado de gran fama alcanzando el Grado de Mayor General y Ministro de la Guerra del primer gabinete de la República en armas, y no contenta con esa obra su Padre el Dr. en Farmacia Pedro Maceo Infante, llevando consigo a los Campos de la Revolución. Hecha la Paz regresó a su hogar y al estallar la revolución de 1895, su hijo el Dr. en Farmacia se lanzó a los campos de batalla donde alcanzó el grado de Capitán del Ejército.

Hecha la Paz, entendió que no debía percibir ninguna pensión y la renunció en favor de la República, por ser acto voluntario lo que había hecho por su Patria.

A la misa y responso en su tumba, asistieron elementos de distintas Secretarías de despacho que acudieron a testimoniarle a su último retoño el joven Néstor D. López San Román Maceo la admiración que sentían por la ilustre desaparecida, habiendo concurrido representaciones de los Centros Veteranos y Emigrados Revolucionarios.

El DIARIO, no puede pasar desapercibido a esta Ofrenda y se asocia por este medio a la ofrenda tributada en el panteón que posee en el Cementerio la familia Maceo.

Diez Mil pesos consignados por el Municipío para la atención de los indigentes en Tiscornia

Hay recluídos más de doscientos menesterosos que recorrían las calles pidiendo limosnas. Varios miembros del «Ejército de Salvación» se encuentran al frente de los pobres recogidos

En el Campamento de Indigentes establecido en el Departamento de Inmigración en Tiscornia, se encuentran asilados más de doscientos desheredados de la suerte, que pululaban por las calles de esta capital, recluídos allí por iniciativa del doctor Miguel Mariano Gómez.

DIEZ MIL PESOS EN CONSIGNACION

Nuestra primera autoridad municipal reconociendo la gran necesidad de darles albergue y comida haciendo una vez más altruista obra de caridad, dispuso fuesen asignados diez mil pesos para sostenimiento de esos menesterosos que a diario veíamos por las calles de la Habana.

Tenemos entendido que será sostenido ese campamento de indigentes por el Ayuntamiento de esta capital, para lo cual en el nuevo presupuesto figurará la cantidad necesaria.

EL EJERCITO DE SALVACION

Eficiente cooperación presta al municipio habanero el Ejército de Salvación, pues su jefe en Cuba brigadier José Walker, ha designado para la atención de los indigentes de Tiscornia a doce miembros del referido ejército, encontrándose al frente de los mismos el activo capitán S. A. Bonnett, que presta decidida atención a todas las necesidades de los que allí se encuentran recluídos.

Cooperan con el capitán Bonnett, entre otros el soldado del propio ejército señor José Reverter, quien acompañado de su esposa se ocupan del cuidado y limpieza general de los asilados.

También presta su cooperación el señor César Quintana, sargento del cuerpo de bomberos de Matanzas, que ha venido expresamente para auxiliar y organizar convenientemente a los indigentes.

MUJERES, HOMBRES Y NIÑOS

En nuestra visita al campamento, hemos podido comprobar que se encuentran recluídos personas de ambos sexos, y una gran cantidad de niños que dormían tirados en los portales de esta capital, faltos de alimentos y del cuidado consiguiente.

Actualmente se hallan aseados, con ropa limpia ofrecida por el Alcalde municipal, doctor Miguel Mariano Gómez, abundante comida, camas donde dormir, médico y medicinas gratuitamente para ellos.

IMPROBA LABOR EN CUATRO DIAS

Se hace increíble que en sólo cuatro días que lleva funcionando el campamento de indigentes en Tiscornia, se pueda observar allí una organización admirable, donde hay orden, respeto y cuidado para todos los asilados.

LA VISITA DEL FACULTATIVO

Entre las mejoras introducidas en el Campamento de Indigentes, figura la visita diaria que hace el doctor Ricardo E. Molins, médico del departamento de Inmigración Nacional, designado por el Jefe del Departamento doctor Bolaños, quien ordena el traslado en casos de enfermedad de los pacientes a uno de los hospitales.

NO HAY PREFERENCIAS EN LAS COMIDAS

Entre los miembros del Ejército de Salvación y demás empleados del campamento de Indigentes, no hay preferencia alguna para las comidas, pues allí solamente hacen una clase, bien condimentada y de la mejor calidad, de la cual disfrutan todos.

JEFE DE COMISARIA

Encuéntrase al frente del Departamento de Comisaría, el señor Miguel Gambós, miembro del Ejercito de Salvación, quien tiene el cuidado de que los alimentos sean de la mejor calidad.

CUATRO PABELLONES

Por el Jefe del Departamento de Inmigración Nacional señor Ezequiel Muñoz, han sido acondicionados cuatro amplios y ventilados pabellones, con agua, luz eléctrica y demás necesidades para los reclusos indigentes, quien se propone reparar la calle que conduce hasta el referido campamento desde Casa Blanca, con la cooperación del doctor Miguel Mariano Gómez, el cual le ha ofrecido su ayuda económica.

Serán destinados a ese trabajo los propios indigentes que se encuentran en condiciones para ello.

LOS SOLDADOS CUIDAN DEL ORDEN GENERAL

El comandante Tabernilla, Jefe Militar de la Cabaña, ha ofrecido su cooperación, enviando para custodiar a los reclusos varios miembros del Ejército Nacional, los cuales no intervienen en nada sin orden del Jefe del Campamento, capitán del Ejército de Salvación señor S. A Bonnett.

SERAN RECOGIDOS TODOS LOS INDIGENTES

Miembros del Ejército de Salvación con la ayuda del cuerpo de la Policía Nacional, continuarán recogiendo a los indigentes que se encuentren por las calles de esta capital, conduciéndolos al campamento de Tiscornia, evitándose el triste espectáculo que ofrecen al turismo y a nuestros propios compatriotas.

(En el suplemento en rotograbado que acompaña a esta edición, hallará el lector varias fotografías tomadas en el Campamento de Indigentes).

Planes de la secretaría de Obras Públicas

Especial atención para las carreteras de Pinar del Río como propaganda del turismo

El Director General de Obras Públicas, Sr. Ruiz Williams, después de hacer un recorrido por las distintas provincias, para conocer las necesidades de las carreteras, así de la Central, como de las auxiliares, ha dispuesto la confección de los presupuestos correspondientes, para afrontar esos trabajos a medida que se disponga de los créditos necesarios.

Se está haciendo el estudio del proyecto de reparación de las carreteras más importantes de la región pinareña, en las que se incluye en primer término la de Bahía Honda-Viñales, que con la de este pueblo a Pinar del Río, sobre la cordillera de las montañas, completa el circuito con la carretera Central, ofreciendo para el turismo panoramas de belleza extraodirnaria, especialmente en la Sierra de los Organos.

La reparación de puentes.

Otro estudio se realiza, para obras en la provincia pinareña, relativa a la reparación de puentes, en las carreteras de la citada región; muchos de los cuales han sido socavadas por la acción de las aguas en sus pilares y estribos, necesitando ser objeto de reparaciones importantes, a los que se prestará preferente atención.

El tramo de la Carretera Central de Holguín a Santiago de Cuba.

Con alguna lentitud se están realizando las obras de reparación de la carrtera Central, de Holguín a Santiago de Cuba, por la falta de créditos suficientes, cuyo tramo está necesitado de importantes obras de reparación y conservación. El Departamento de Obras Públicas, confía que pronto podrá disponer de las cantidades que requieren estas obras, las que entonces se llevarán a su término con la mayor actividad posible.

La recaudación del Acueducto.

La demora en la aplicación de la Amnistía fiscal a los cobros del Acueducto de la Habana, esperada por los contribuyentes: amnistía que se ha aplicado en la Secretaría de Hacienda y en el Ayuntamiento de la Habana, ha sido causa de que los ingresos en la Recaudación del Acueducto haya sido muy reducidos en el trimestre, cuyo plazo de pago sin recargo, expiró el día 17. La recaudación de ayer ascendió solamente a la cantidad de $ 27.56.

VARIOS EXTRANJEROS QUE ESTABAN ACUSADOS FUERON PUESTOS EN LIBERTAD, AYER

Con motivo de haber sido hace días, descubierta una bomba en los alrededores de la casa Habana 173, se originó un tiroteo entre varios individuos de nacionalidad extranjera y fuerzas del Ejército.

Debido a ello, fueron detenidos Salvador Indie, Miguel Josephine, Estanislao Caspzak, Norka Salom, José Beloski, Víctor Barasuski, Mario Lobaski, todos vecinos de Paula 44, por acusarlos de que habían disparado sus armas desde la azotea de dicha casa contra los soldados que por allí estaban de servicio.

Los detenidos fueron remitidos a la Cabaña a la disposición del Tribunal de Sanciones, cuya autoridad le dió cuenta ayer al Juez de Instrucción de la Primera.

Los acusados fueron presentados, ante el Dr. Justiniani, manifestando que ellos no habían disparado contra el Ejército, siendo puestos en libertad.

LA NUEVA CONVENCION POSTAL FIRMADA EN EGIPTO

EL CAIRO, marzo 20. (WP.)—Hoy quedó firmado el nuevo convenio postal internacional, como resultado del Congreso que convocó la Unión Postal y que ha tenido lugar en esta capital con asistencia de representaciones de la mayor parte de los países del mundo.

PROFESIONALES

p1 DRES. EN MEDICINA

DR. F. GARCIA CANIZARES
Graduado de la Universidad de la Habana y Madrid

Medicina Genera, Piel, Venéreo y Sífilis, San Nicolás 8. Telf. M-9467.

DR. A. VENERO.
Vías Urinarias, impotencia. Sífilis Curación rápida. Cuota semanal. Diatermia, Oznoterapia. etc. etc. Cinsultas de 10 a 12a.m. y de 4 a 7 p.m. San Miguel 55, esquina a San Nicolás. Telf. A-9380. P-1

DR. FRANCISCO J. DE VELASCO
Corazón Pulmones, Estómago Intestinos.
DR. RUBEN DE VELASCO
Corazón, Pulmones, Enfermedades de los Niños, consultas de 12 a 2 y de 2 a 4, días laborables. Horas especiales, previo aviso. Salud 34. Tel. A-5418

DR JOSE RAMONEDA
Asma, Enfermedades del Pecho
Nerviosismo, Neurastenia, Insomnio y Diabetes. Consultas de 1 a 4 p. m. Hora fija prev'o aviso. Barcelona número 10, bajos. Teléfono A-9297

DR. ABELANDO LABRADOR
CONSULTAS gratis 8 a 12 p.m. Pagas 3 a 5 p.m. Enfermedades señoras, flujos crónicos, mestritis, bronquitis. Corazón, riñones, diabetes, reumatismo crónico enflaquecimiento. Inyecciones Neo Salvarsán. Angeles 3, altos, entre Reina y Estrella, A-0801.

DR. PEDRO MONTALVO
Vías Digestivas. Consultas de 2 a 4 ($5.00). Belascoaín 79. Teléfonos U-5050. F-1972. Pobres: Lunes Miércoles y Viernes, de 4 a 5. P-1

DR. MANUEL BETANCOURT
Vías urinarias venereo. Asistente 4 años de los profesores Marion y Heitz, Paris. Consultas: señoras 11 a 12. Caballeros: 3 á 5 San Lázaro 173, esq. Perseverancia. M-6347. P-1

DR. ROBERTO CHOMAT
Consultas de 9 a 11 a. m., 4 a 6 p. m.
Ex Cirujano del Centro Dependientes y Quinta Canaria, Cirugía general. Piel. Sífilis. Enfermedades de señora. Curación de la Lepra. San Rafael 122 y Gervasio. P-1

p4 COMADRONAS

MARIA S. MOLINA, COMADRONA, «La Purísima», Cooperativa Médica y particular. Ultimos procedimientos. Hago asistencias. Precios módicos. Consultas gratis, diarias. U-4090. Neptuno 206-B, entre Marqués González y Oquendo. P-4

p7 ABOGADOS Y NOTARIOS

PEDRO RENAUD TAPIE, PROCURA-dor Público. Especialidad en Administración de Bienes. Atención personal. Garantía absoluta. Prado 25. Telf. A-3218. P-7

ALQUILERES

a1 HABANA

SE ALQUILA MUY BARATA UNA casa 2o. piso en Infanta No| 101 con sala, comedor, 3 cuartos y demás servicios. Informan M-4292. Señor Menéndez. A-1

SE ALQUILAN BAJOS. MODERNA CASA MALECON 73. Sala, comedor, 2 habitaciones, baño intercalado completo, cocina de gas, cuarto de criados y patio. Informan: Monte No 170. A-2066 A-1

EN $12.00
A una cuadra de Infanta, entre Desagiie y Peñalver, casas modernas con sala, dos cuartos, baño completo, dos patios. Llaves Calle A-23 esquina Desagiie. U-4489. A-1

Nuevo club ha sido fundado en la Vibora

La directiva se propone dar un baile para inaugurar el club, el día catorce de abril

Ha surgido a la vida social un simpático Club de carácter cultural y deportivo. Se trata del Club Unidos cuya casa social es la que ocupaba en época no lejana el «Club Cuba Tennis», en la calle Cocos número 10 entre Dolores y San Indalecio, Víbora.

La Directiva de esta Sociedad que damos a continuación se propone inaugurar la casa-Club con un suntuoso baile que ha sido fijado para el día 14 del entrante mes.

La directiva integrada en su mayor parte por elemento joven y culto es la siguiente:

Presidente: Dr. Oscar Díaz Fernández; Vice Presidente 1ro.: Dr. Rogelio Martín Colins;Vice Presidente 2do., Dr. Enrique Llansó; Secretario: Sra. Ana María Goicochea: Tesorero: Isabel Ma. del Monte; Vice-Tesorero: Dr. Roberto L. de Céspedes; Vocales: Dr. Roberto Portela, Dr. Agustín García Menéndez, Juan Almeida, Francisco González, Carlos Tuero, Dr. Daniel Rodríguez Diez, Laureano del Monte, Ramón Domínguez, Juan M. Quintana, Aurelio Domínguez, Dr. Tomás Segoviano, Domingo Aragón, Jesús Martínez, Luis Puig, José Berry Cañas e Ignacio González.

ANUNCIESE Y SUSCRIBASE AL «DIARIO DE LA MARINA»

ALQUILERES

a1 HABANA

ALQUILO INFANTA 99 ESQUINA A Benjumeda, segundo piso, barata. Sala, comedor, dos cuartos, baño intercalado, cocina gas, calentador, cómodas y modernas. Informan: U-4595 llave primer piso. A-1

AMPLIO ALTO BARATO
Alquiilo espacioso piso con sala, comedor, seis cuartos, baño intercalado moderno, San José 126.1|2 G. Agua abundante. Entre Oquendo y Soledad. Véase de 1 a 6. Informes M-8007. A-1

ALQUILO LOS BAJOS, SAN FRAN-cisco 22, compuestos de sala, saleta, tres cuartos, comedor al fondo. Para informes y llaves: Jovellar y San Francisco, Bodega. A-1

SOL 125, SE ALQUILA SEGUNDO piso, para corta familia, moderna, muy fresca. Informan, en los bajos. A-1

SE ALQUILAN
CALLE 16 NUM. 3 ENTRE 9 Y 11, Vedado, casas, sala, comedor, 2 habitaciones, baño, cocina servicio criados $15.00. Llaves en la misma. U-5858

JOVELLAR 27 y 29, ENTRE ARAM-buru y Hospital, casa sala, comedor 2 habitaciones, baño y cocina, $23 y $18. Informes: San Lázaro 376. U-5858

JOVELLAR 49, ENTRE ESPADA Y Hospital, casitas 2 apartamentos, baño y cocina con luz a $10. Informes San Lázaro 376. U-5858.

JOVELLAR 51 ENTRE ESPADA Y Hospital, casa, sala, 2 habitaciones, baño, cocina con luz a $13. Informes: San Lázaro 376. U-5858.

MAZON 34 Y 37, ENTRE VALLE Y Zapata, casas sala, comedor, 3 habitaciones, baño, cocina, cuarto criados $18. Llaves en las mismas. Informes: U-5858.

VAPOR 2-A CASI ESQUINA A MA-rina, casas 2 habitaciones, baño y cocina con luz a $10, Informes: San Lázaro 376. U-5858.

VAPOR 43 ENTRE ESPADA Y HOS-pital, casa 2 habitaciones, baño y cocina con luz, , $7,00, 8.00 y $9.00. Informes: San Lázaro 376. U-5858.

SE ALQUILAN LAS PLANTAS BA-jas de las casas Habana No 25 y 27, las llaves en la bodega. Informan en Rayo 110. A-1

SE ALQUILA MALOJA 20, PLANTA baja, amplia, cómoda, fresca, sala, comedor, 5 habitaciones, servicio sanitario. Llave en los altos. Informan Rayo 110. A-1

$22.00 MAZON 31, ENTRE SAN JO-sé y Valle, planta baja, de sala, comedor, 3 cuartos, baño intercalado, cocina y servicios de criados. Informes Bufete de Arellano, Telf. M-3936. A-1

ALQUILAMOS: ALTOS, JOVELLAR 26; bajos, San Lázaro (325) y Basarrate; altos, San ázaro 329; Sol 21 y 23, primer piso; Sol 23, (azotea); Carlos III (201) y Oquendo, segundo piso; Oquendo 40, segundo piso; Rodríguez (17) y Ensenada, altos y bajos; Basarrate y San Rafael, altos y bajos. Informan; Telf. A-1752, Obrapía 7. A-1

ALQUILO UN BONITO ALTO, CON recibidor, sala, tres cuartos grandes, baño, cuarto criado y baño, buena cocina Habana 131, entre Muralla y Sol. Informan allí. A-1

SE ALQUILAN
INFANTA 43-B., BAJOS O ALTOS, con sala, comedor, 3 habitaciones, gabinete, baño intercalado y cocina, acera de la brisa. Muy frescas y baratas.

ESTRELLA NUMERO 233, ALTOS O bajos, sala, comedor, 3 habitaciones, baño y cocina. Casas modernas y baratas.

ARBOL SECO NUMERO 69-A , BA-jos, sala, recibidor, 3 cuartos, comedor, cocina y baño completo.

MORALES, ENTRE INFANTA Y Ayesterán, una accesoria muy propia para hombre soltero.

INFORMES: INFANTA NUMERO 47, Ramón G Fernández Telf U-1157.

GALIANO 126, ESQUINA A SALUD, entrada por Salud, segundo piso, con magnífico local propio para taller con espléndidas y ventiladas habitaciones con luuz. Precio módico. Informes en el mismo.

CASITA EN $18.00
San José 124, Accesoria C, por Marqués González; sala, una habitación, comedor, baño completo, calentador. Acabada de pintar. Llaves, bodega de la esquina. Informes: Torres, Edificio Bacardí 421, de 10 a 12 a. m. y de 3 a 5 p. m. Telf. A-7830. A-1

ALQUILO VENTILADOS ALTOS, EN Gervasio y Lagunas, sala, saleta, tres cuartos y demás servicios. Telf. U-6648. Informan en la misma. A-1

GERVASIO 133, ENTRE SALUD Y Reina. Se alquilan los altos con sala, saleta, tres cuartos, comedor al fondo y demás servicios sanitarios. Informan: 133-A., altos. A-1

AYESTERAN No. 12 ALTOS
Entre Lugareño y Bruzón, sala, recibidor, cuatro cuartos, baño intercalado, comedor fondo, terraza frente, servicios criados, 22 pesos. Informan en la misma. A-1

SE ALQUILAN CUATRO MAGNIFI-cos pisos, que se están terminando de fabricar, con terraza, sala, saleta, tres, cuatro y cinco habitaciones, en Belascoaín y Nueva del Pilar, (112 y 114), edificio que da a las dos calles. Las llaves en la obra. Informes: Mueblería de Ruisánchez. Telfs. A-2024 y M-6755. A-1

ALQUILO LOS ALTOS, ARBOL SECO 11-A., altos, modernos, sala, saleta, tres cuartos, cuarto baño cocina comedor al fondo muy amplios, 18 pesos. A-1

ALQUILO CASA ESPLENDIDA, CO-moda y fresca, Oquendo 8 y medio, altos, entre Neptuno y Concordia, sala, recibidor, tres habitaciones, baño intercalado, servicio criados y cocina. Llave Bodega. Telf. U-1360. A-1

ANIMAS 188, (BAJOS), ENTRE Oquendo y Soledad, preciosísima casa propia para familia de gusto, con sala, antesala, 4 hermosas habitaciones, baño intercalado, comedor al fondo, cuarto y servicio servidumbre, patio y traspatio. Precio: 20 pesos. Informes: Goizueta. F-3937. A-1

ALQUILERES

a1 HABANA

ALQUILO, POZOS DULCES 22 Y 24, regias casas, altos y bajos, terraza, sala, ¾, regio baño intercalado, comedor, cocina, cuarto y servicio criados. Llaves, 24 bajos. Para entenderse: M-6453. A-1

ESTRELLA Y GERVASIO, PRECIO-sísima y bellísima casa, fresca, confortable y propia para familias distinguidas, situada en una de las mejores calles de la Ciudad, sala amplia, 4 habitaciones, baño intercalado, comedor al fondo, patio, etc. Precio: 18 pesos. Informes: Goizueta. F-3937. Llave en Estrella 173, bajos. A-1

CONSULADO 56, 58, 60. REGIOS AL-tos para familia u oficina. Recibidor, sala, saleta, hall, seis habitaciones con tres baños intercalados, comedor, cocina, tres cuartos criados con baño, otro cuarto en la azotea. Garage para tres máquinas. Llaves en la misma de 7 a 11 y de 1 a 5. A-1

SE ALQUILAN LOS HERMOSOS AL-tos de San José 124 A, para familia numerosa con todo lujo y confort esquina de Fraile, informan en la fonda. A-1

CASAS MODERNAS, BIEN SITUAdas. Habana y Luyanó; sala, recibidor, 2, 3 y 4 habitaciones, comedor, baño, cocina y patio. Desde $10 en adelante Ferretería Fernández Belascoaín esquina a San Rafael. U-5215. A-1

AMISTAD 126 ENTRE DRAGONES Y Barcelona, casa preparada para almacén de tabaco con 8 cuartos altos, con servicio. Informan FO-1517. y F-3440. A-1

ALQUILO BELASCOAIN 125 ENTRE Reina y Estrella, precioso, fresco y ventilado primer piso; 3 habitaciones, cocina, gas, y demás comodidades; para más informes: Manzana de Gómez 240. A-4893. A-1

TROCADERO NO. 73, ALTOS, SALA recibidor, 6 habitaciones, baño moderno, cocina. Precio: $35.00. Llaves en los bajos. Informan: A-5540. A-1

CONCORDIA 156 B, ALTOS, SALA RE-cibidor, tres cuartos, baño intercalado, comedor, cuarto servicio criados. $23.00. Llave bajos. I-3025. A-1

MONTORO 24 ENTRE BRUZON Y Lugareño, Ensanche de la Habana. Terraza, sala, recibidor, escritorio, 7 habitaciones, dos baños, comedor, pantry, cocina, dos cuartos criados, servicios; $35. M-3193. A-1

ALQUILO LA MEJOR CIUDADEla de la Habana con 39 amplias habitaciones en San Rafael 153 esquina Hospital. Informes en ferretería, Belascoaín esquina San Rafael. Teléfono U-5215. A-1

a2 VEDADO

VEDADO, PASAJE ARANGO, CALZA-da entre 10 y 12, cómodas casitas a precios módicos. Dueña: I-4877. A-2

SE ALQUILAN LOS MODERNOS AL-tos de la calle 13 entre 14 y 16, No. 108. La llave e informes calle 16 No. 154, altos, entre 15 y 17. A-2

BARATISIMOS ALTOS Y BAJOS
Vedado $18.00 y $20.00
SE alquilan los modernos bajos calle Diez No 197, entre 19 y 21, sala, saleta, dos habitaciones, baño intercalado, calentador, y los altos con tres habitaciones y las mismas comodidades. Llaves en la misma. Informes: Torres, Edificio Bacardí 421. De 10 a 12 a.m. y de 3 a 5 p.m. Telf. A-7830. A-2

B. NUMERO 76, ENTRE 21 Y 23, preciosísima y bellísima residencia, fresca, confortable y propia para familia distinguida, sala y antesala de mármol, hall central, 5 hermosísimas habitaciones, baños completos, comedor al fondo, garage, 2 habitaciones servidumbre. Precio inigualado. Informes: F-5386. Llaves, bajos, a todas horas. A-2

GARAGE: 17 NUMERO 480, ENTRE 10 y 12, al fondo de esta casa se alquila, completamente independiente, con agua corriente y limpieza general y servicios. Precio: 350 pesos mensuales. Informes: Goizueta. F-3937. A-2

SE ALQUILAN LOS BAJOS DE K. número 168, entre 17 y 19, compuestos de jardín, portal, sala, comedor, cocina, baño, tres habitaciones grandes, cuarto y servicio de criados, patio. Informes: K. núm. 166, altos. A-2

VEDADO: B. NUMERO 2, ENTRE 3 y 5. Alquilo espaciosos bajos. Jardín, portal, sala, saleta, 7 cuartos, comedor al fondo. Otro igual por 3a. Altos y bajos, portal y terraza. 4 cuartos. $25. Informan: 3 número 49. A-2

AVENIDA DE WILSON NRO. 62 ES-quina a D, Vedado, alquilo hermosa y cómoda residencia propia para familia numerosa. Gran sala, ocho habitaciones, tres baños intercalados, comedor, pantry y cocina. En los altos: cuatro habitaciones, baño intercalado y hall. Tres cuartos para criados con servicios independientes, Garage para tres máquinas y patio interior. Véala a cualquier hora. Informan F-5369. A-2

ALQUILO: CALLE 17 ENTRE L Y M los bajos, Nro. 10, sala, recibidor, cuatro cuartos grandes, comedor, cocina, baño completo, cuarto criada y demás servicios, alquilo 30 pesos. A-2

ALQUILO, VEDADO: CALLE F, EN-tre Tercera y Quinta, Altos y bajos modernos. Terraza gabinete; sala; 3 habitaciones; baño intercalado; comedor al fondo; cocina; pantry y cuarto con servicio de criados. Informan: Manzana de Gómez 240. Tel. A-4893. A-2

VEDADO: ALQUILO DOS CASAS A la entrada del Vedado 17 y M (altos) con todas comodidades. Precio de situación. Informan M 160 altos. A-2

VEDADO: QUINTA 96, ENTRE 4 Y 6. Lo más fresco. Piso moderno, 4 habitaciones, baño intercalado. Llave allí. Informan: A-2814. A-2

SE ALQUILAN LOS ALTOS DE 19 No. 241, Vedado, con sala, recibidor, comedor, tres cuartos con baño intercalado y dos altos, precio $35.00 la llave en el 239. A-2

FOLLETIN 67
CONCORDIA MERREL

SALLY ENTRE las ESTRELLAS

Versión española de
ESTEBAN MACRAGH
EDITORIAL JUVENTUD
Provenza, 101 y 103
BARCELONA

(De venta en «La Moderna Poesía» Obispo 135. Telf. A-1171 y en «Cervantes» Galiano 62 Tel A-4958)

Cuando Anne entró un momento después a decir que la cena estaba servida, Bellamy mirándole por encima del respaldo del sof;, la dijo en voz baja:

—Se ha dormido, Anne.

Anne se acercó de puntillas y miró a su amita dormida en los brazos de Bellamy.

—¿Hay algo que hacer, Anne?

—Sí, señor.

—¿Qué, Anne?

—Dejarla dormir.

Sally durmió hasta las doce del día siguiente y despertó en su cama y debajo de su edredón. El mundo parecía aquella mañana diferente; todo había cambiado; la luz era más suave, el aire más dulce. La vida era distinta. Por primera vez, después de muchas semanas, percibía y gozaba el canto de los pájaros que entraban por la ventana.

Cuando recordó se sentó en la cama, mirando con asombro unas mangas largas de seda gris clara, donde otras mañanas eran de seda color de rosa. Estaba completamente vestida; sólo le habían quitado los zapatos.

Volvió a acostarse con el pulso apresurado, al recordar los sucesos de la noche anterior. ¿Se habría llevado, en realidad, a Nikko la policía? ¿Sería cierto que Bellamy la había besado y le había dicho...? Anne se asomó a la puerta y al ver que estaba despierta entró.

—Seññoriññta, está usted otra vez tan fresca como una amapola.

—¿Anne, cómo he venido aquí? ¿Por qué me he acostado vestida?

—El señoñr Bellamy la trajo a usted y la acostó y me dijo que no la despertase.

—¿A qué hora fué eso?

—Después de media noche, señoñrita. Estaba usted muy cansada.

Sally guardó silencio. Si sus sueños eran ciertos, Bellamy la había tenido en brazos más de cuatro horas.

—El seññoñr Bellamy está aquí, señorita. Espera desde las nueve. — La voz de Anne interrumpió sus pensamientos.

—¡Anne! ¿Por qué no me ha despertado usted? —gritó Sally saltando de la cama.

—No ha querido.

—¡Pero si son las doce y cuarto! —Sally señaló el reloj con un gesto trágico. —Vaya usted a decirle que bajo enseguida ..o, no, prepáreme el baño primero...mejor, baje a decirle primero...o quizás... ¡Haga usted algo, Anne!

Anne, como era su costumbre, lo hizo todo, y menos de media hora después Sally se encontraba con Bellamy en su saloncito, y Bellamy la miraba a la cara con ansiedad, pero no había nada que temer. Las lágrimas de la noche anterior habían lavado todos los resentimientos y el sueño había borrado la señal de las lágrimas. Era Sally, la pequeañ Sally la que tenía delante.

—¿Me ha perdonado usted, Sally?

—Sí. ¿Y usted a mí? —El no hizo caso de su pregunta y siguió.

—La amo. ¿Me ama usted?

—Siempre le he amado. Usted era mi gran amor.

—Podía usted habérmelo dicho antes.

—¿Cómo me podía atrever, cuando usted se dedicaba a hacerles el amor a otras?

—No sé cómo explicar lo de Eiffe. Yo sabía que estaba enamorado de alguien y pensé que debía ser de Effie, porque...¿cómo podía yo suponer que era de la pequeña Sally?

Y lo más extraño, pensaba Sally, es que decía la verdad.

—Cuando descubrí que eras tú, con tus ojos siempre tan abiertos, tu absurda nariz, y tu costumbre de tropezar con las alfombras, estuve a punto de desmayarme.

Sally pensó que podía, si quería, considerarse insultada, pero no lo sentía así, pues le estaba diciendo la verdad.

—Y ahora te quiero tanto que no me siento capaz de hacértelo comprender. Tiene gracia, ¿verdad?

—No me importa que creas que tiene gracia, con tal de que sea cierto.—Sus ojos brillaron de pronto y levantándose sobre las puntas de los pies, le echó los brazos al cuello y le besó como él la había besado aquella vez.

Durante la comida le contó la historia de Nikko y de su complot.

—Me alegro de haberle dado aquel puñetazo—dijo Bellamy. —¿No te sorprendió encontrártelos aquí al volver del estudio?

—Ayer no me sorprendía nada. No parecía ser yo misma. Desde que John Port me dijo por qué me habían despedido las Tres Gracias, no parecía la misma.

—¿Eres tú misma ahora? — preguntó él riéndose. —¿Eres tú misma la que me ha besado ahora?

—Sí, era soy yo. Pero yo no soy la que ha hecho la escena de la inundación, ni la que volvió aquí y se encontró con Nikko, ni. . .

—La que apretó el timbre — interrumpió él.

—Les dije unas mentiras atroces, porque yo, en realidad, no les había enviado aquellas notas.

—Yo fuí. Los agentes de la policía y yo, estábamos escondidos al lado de la puerta del jardín, tomando notas de la conversación de Nikko. Yo traté de contarte ayer mismo mi plan, en el estudio, pero tú, es decir, la persona que ayer se te había metido en el cuerpo, se negó a escucharme, de manera que tuve que confiar en mi suerte. En los últimos días he trabajado mucho con la cuadrilla de Nikko, Jessel y Madame.

—Me pidió que me casara con él, Dane, y yo fuí tan idiota que me lo creí de buena fe. Y hasta pensé que si me casaba con él...

—¿Pero llegaste a pensar casarte con él?

—Como tú te pensabas casar con Effie, yo pensé que podía ser reina y sacar de ello el mejor partido posible.

—¿Reina?

—Yo creía que Nikko...

—Hicky.

—Creía que Hicky era príncipe, y que con el tiempo seréa rey, y que casándome con él yo sería reina. Pensaba ser la reina Sara..

Bellamy la interrumpió riéndose a carcajadas.

¡Eso es lo que eras ayer! La reina Sara.

Sally se rió también. ¡Qué fácil era reirse! Pero de repente se puso seria y le miró llena de consternación.

—¡Dane! Ahora recuerdo. Voy a tener un juicio de divorcio.

—¿Tan pronto? Casémonos primero.

—Eso es lo que había entre Hicky y laHavers. Ya me imaginaba yo que debía ser algo muy importante.

—¿Pero qué vamos a hacer?

—Lo primero me gusta mucho la manera de peinarte que tienes, lo primero es sacar la licencia. Lo haré mañana mismo y luego..

—¿Qué licencia?

—Podía sacar una licencia de uso de armas, o de conductor de automóvil, pero la que pienso sacar es una licencia para casarnos sin amonestaciones

—No me entiendes. Y si Eileen....

—Que haga lo que quiera Eileen. Nosotros nos casaremos y en paz.

M.E.C.D. 2016

ALQUILERES

VEDADO

a2

ALQUILO EN PASEO ENTRE 19 Y 21, Vedado, altos, modernos con terraza; sala; cuatro habitaciones; dos baños intercalados; comedor al fondo; cuarto con servicio para criada; cocina de gas y garage. Informan: Manzana de Gómez 240. Telf. A-4893. A-2

MODERNOS ALTOS Y BAJOS INDEpendientes 5a 29 entre F y G Vedado. $23.00 Llave esquina, Sr. Galbán. A-2

a3 CERRO Y PALATINO

CERRO. SE ALQUILA LA CASA COLON 38, entre Santa Teresa y Daoiz $10.00 portal, sala, comedor 2 cuartos gran traspatio, Galiano 75, café «Encanto». Sr. Diaz. M-927. A-3

a4 MARIANAO Y SUS RPTOS.

AMPLIACION ALMENDARES. DIEZ entre Avenidas 8a y 9a, jardín, portal, sala, tres habitaciones, baño intercalado, comedor, cocina, pantry, garage, cuarto servicio chofer, patio. Alonso A-1171. A-4

FUENTES SIN NUMERO, ENTRE A. y B., (Ampliación de Almendares). Se alquila casa moderna, con portal, sala, comedor, dos habitaciones, baño, servicio para criados, patio y cocina, 14 pesos. La llave al lado. Informes: Dr. Azcárate. M-6929. A-4

JORGE GOVANTES
NECESITO ALQUILAR EN $400.00
Buena residencia, completamente amueblada con contrato, Vedado, Miramar o Country Club. Informan: Calle D. y Tercera, Vedado. F-4170. A-4.

EN VENTAJOSAS CONDICIONES SE alquila la casa que usted busca; de estilo colonial; 5 habitaciones; 2 baños; 3 comedores, uno para niños; hall; cocina; despensa; garage y jardín. Ramón Mendoza y 15, Alturas de Almendares. Informan allí mismo o en El Encanto (Departamento de Publicidad). A-4

a5 J. DEL MONTE Y VIBORA

VIBORA, $17. ALTOS MILAGROS 16 entre Octubre y Delicias, sala, saleta y tres habitaciones, comedor, muy fresca. Llave bajos. Informes, F-3959. A-5

ALQUILO 2 CASAS PARTE MAS fresca Víbora, a dos cuadras Calzada. Sala, comedor, 5 cuartos, baño completo, garage, traspatio, muy barata. Segunda No. 26, entre Josefina y Genaro Sánchez. A-5

LOMA DEL MAZO, ALQUILO VISta Alegre 70, entre Bruno Zayas y Luz Caballero, próxima Coleg. Maristas, jardín, portal, sala, cuatro habitaciones, baño intercalado, comedor, cocina, cuarto, servicio criados y patio, 17 pesos. Abierta: 3 a 5. Informes: Cuevas, Gran Hotel. Telf. M-9896. A-4

SE ALQUILA, ESTRADA PALMA número 200, entre Mayía Rodríguez y Goicuría. Véala, exclusivamente de 3 a 5 y media. Precio, 20 pesos. A-5

ALQUILO DELICIAS No. 58 ENTRE Pocito y Luz, sala, saleta, dos cuartos, baño etc. $12. Informan F-2553. A-5

SE ALQUILA, J. A. SACO 8, ENTRE Milagros y Santa Catalina. Alquiler módico. Informan: F-5557. A-5

ALQUILO HERMOSA Y COMODA casa, San Mariano No. 19, entre Saco y Luz Caballero, todas comodidades, rodeada de jardines. Llave No. 48. Informan: Rayo 110. A-5

SAN MARIANO 66, ESQUINA A SAN Anastasio, sala, cinco habitaciones, comedor al fondo garage cuarto criados, portal, jardín y patio $35.00. Informes U-1184. A-5

LUJOSA RESIDENCIA HEREDIA 4, entre Luis Estevez y Estrada Palma, Víbora. Siete dormitorios, tres baños completos, espléndido jardín, dos mil metros. Precio barato. Ofrezca. Teléfono A-7636. A-5

LUZ CABALLERO 14, ENTRE CARMEN y Vista Alegre, Detrás Colegio Maristas. Vea estos preciosos altos y ofrezca. La llave, encargada, al fondo. Telf. A-0108. A-5

LA MODERNA CASA SAN ANASTAsio 27 C, portal, sala, comedor corrido, tres cuartos, baño, cocina servicio criados. Llave al lado. Precio: $18.00. Teléfono I-3025. A-8

ALQUILO: HERMOSA CASA SAN Francisco 199 altos (Víbora). Compuesta dos terrazas, sala, recibidor, 5 habitaciones, servicios modernos, comedor al fondo. Tranvía al frente. Informes: U-4098. A-5

a6 STOS SUAREZ Y MENDOZA

ALQUILO CASA ALTA, ESQUINA, comedor, sala, cuatro cuartos, servicios completos, Lacret 509, Santos Suárez. La llave en la Bodega. A-6

VEA LOS BAJOS DE CORTINA 42, entre Santa Catalina y Milagros, a media cuadra de la línea de Santos Suárez. $20.00. A-6

SE ALQUILA LUIS ESTEVEZ LEtra A y D esquina a Juan Delgado con sala, comedor, dos cuartos, baño intercalado, portal y jardín está nueva y se da barata. Informan teléfono A-1706 Obispo 31. Lla llave en la letra C. A-6

a7 LUYANO

ALQUILO DOS PISOS ALTOS, INdependientes, modernos. Rosa Enríquez 15, Luyanó. Sala, gabinete, 4 habitaciones, servicio intercalado y cocina. Precio: $15.00. Informan: Teléfono A-5540. A-7

LINDAS CASITAS CON LUZ, $10.00, altos y bajos, sala, 3 habitaciones, comedor, cocina, una cuadra calzada Concha y 2 del paradero Luyanó. Juana Alonso 26, entre Infanzón y Juan Abreu, Luyanó. A-7

ALQUILO, CONCHA Y GUASABAcoa. Bajos y altos con sala, 3 habitaciones; baño y cocina; desde $12.00. Informan: Manzana de Gómez, 240. Teléfono A_4893 A-7

a8 LAWTON Y BATISTA

ALQUILO: HERMOSO CHALET DOS plantas, cuatro habitaciones, servicio moderno en alto, bajos, salas, gran comedor, recibidor, jardines, terraza y garage. San Miguel y Bellavista. Informan: Teléfono U-4098. A-8

b1 NAVES Y LOCALES

LEALTAD 100, ALQUILO ESQUINA San Rafael, local propio carpintero, muebles, depósito, comercio o cosa análoga muy amplio. Pregunte zapatero entrada. Informes, Cuevas. Teléfono M-9896. B-1

¡BODEGUEROS! ALQUILO $15 LOcal enclavado donde existen 50 familias puede hacer gran venta, Oquendo 14, entre San Miguel y Neptuno, (centro de la Habana) Encargada. B-1

NAVE 285 METROS ALQUILO SIN pretensiones Anton Recio 2 A, pegado a Monte, propio para depósito industria o taller. Informarán en la misma. B-1

BRUZON Y POZOS DULCES, SE ALquila en 30 pesos una gran nave propia para industria o comercio. Llave bodega Bruzón y Pozos Dulces. Informan: Banco Asturiano. Teléfono: A-7674. B-1

ALQUILO EN OBISPO 22 FRENTE a la Secretaría de Hacienda amplio local para establecimiento con vidrieras al frente. Precio reducido. Informan: Manzana de Gómez 240. Teléfono A-4893. B-1

LOMA DEL MAZO, ALQUILO ESquina Vista Alegre, Luz Caballero, para bodega, otro comercio, muy barata tiene armatostes, vivienda anexa, pregúntele carnicero. Informa: Cuevas. M-9896. B-1

ALQUILERES

b1 NAVES Y LOCALES

ESQUINA PARA BODEGA, EN LA calle Misión número 15 y Cienfuegos, tiene armatostes y mostrador. Alquiler reducido. Informes: Telf. M-5503, Sr. Villamil. B-1

ESTABLECIMIENTOS, GALIANO Y Trocadero, local para bar o establecimiento, con vidrieras, mostrador y armatostes bien acondicionado. Se alquila barato. B-1

BELASCOAIN No. 10 CASI ESQUIna Neptuno, alquilo para comercio, buen punto, salón 480 varas, con armatostes o sin ellos. Precio prudente. Informan: Cuevas Bernaza 39. A-3568.

CUBA ESQUINA A MURALLA, ESpléndido local para almacén o establecimiento más 1,000 metros superficie junto con el primer piso la casa con 9 espaciosas habitaciones, piso mármol y servicios. Precio arreglado situación. Informan: Manzana de Gómez 240. Teléf. A_4893. B-1

$35.00 BELASCOAIN 118, ENTRE LInás y Clavel; local apropiado para estorage de máquinas, almacén o establecimiento. Informes: Bufete de Arellano. Telf. M-3936. B-1

ALQUILO, EN LUZ Y OFICIOS, LOcal de esquina, propio para establecimiento, con varias divisiones y servicios. Informan: Manzana de Gómez 240. Teléfono: A-4893. B-1

b2 APARTAMENTOS

APARTAMENTOS
15 PESOS CON GARAGE
En el Reparto Alturas del Río Almendares. El lugar más elegante y pintoresco de Marianao, Avenida de Los Aliados 10, media cuadra de la Calzada de Columbia y 2 del Puente de la Calle 23. Informes en la misma, señor Lugo. Telf. I-3299. B-2

SE ALQUILAR APARTAMENTOS Y habitaciones modernas en San Miguel 96, a una cuadra de Galiano. Informan en la tintorería. A-8668. B-2

QUIERE UD. VIVIR BARATO» Lens» Court 6 esq. 11, Vedado. F-5438. Apartamentos con o sin muebles. Comida servida a los apartamentos por experto Maitre d'Hotel. Precios muy económicos. / -2

b3 DEPARTAMENTOS

SE ALQUILAN EN CASA DE TODO orden buenos y frescos departamentos y habitaciones con todo lo necesario. Precios situación. O-Reilly 5.

b4 HABITACIONES

SRA INGLESA ALQUILA HABITAción con o sin muebles, para una o dos personas. Precio razonable. Calle F 33, altos. Vedado. B-4

VIRTUDES 28, ENTRE AGUILA Y Amistad. Se alquila una hermosa habitación, con vista a la calle, lavabo agua corriente, a hombre solo o matrimonio sin niños. Telf. M-9392.

LAMPARILLA 58
Casa para familias. El día primero hemos abierto esta casa y nos quedan algunas habitaciones muy frescas frente calle, con agua corriente. Exigimos referencias. Visítenos antes de mudarse. B-4

HABITACIONES PARA HOMBRES solos o matrimonios sin hijos primero y segundo. Todo moderno y muy fresco, Lamparilla 60, entre Aguacate y Villegas. A-1

VEDADO LINEA 91, ESQUINA 6, alquilo hermosísima habitación con baño, frente a hermoso portal. Caben 3 o 4 personas. Otra, propia matrimonio, y otra independiente con baño, propia hombre solo o con compañero. Casa honorable. Espléndida comida. Precio reducidísimo. F-5632.

EN CASA DE FAMILIA RESPETAble se alquilan habitaciones con asistencia y sin ella a matrimonios sin niños u hombres solos. Precios módicos. Zulueta 36 letra D. altos. B-4

b5 CASAS DE HUESPEDES

LA MATANCERA, REINA 83, ESquina Manrique, una de las casas más decentes para familias y caballeros. Comida buena y barata. Teléfono A-0238. B-5

b6 HOTELES

Hotel 'Roma'
O-REILLY ESQ. A AGUACATE
$20 MENSUALES
Habitación con Baño privado Plan Europeo
Hay lujoso y fresco restaurant.

HOTEL DE LUZ
OFICIOS No. 35
Los departamentos más cómodos y espaciosos de la ciudad; servicio confortable para vivir las familias felices; todo esto a precio de situación. Háganos una visita para convencerse. Oficios No. 35. Telf. M-3179. B-6

AVISO
Queriendo esta administración cooperar con las familias honorables en estos tiempos de reajuste, hemos arreglado por ser dueños de la propiedad dar apartamentos y comidas de primera, más barato que en la casa particular.
DOS PERSONAS DESDE
$38 AL MES
EXCELENTES COMIDAS
ABSOLUTA MORALIDAD
Agua fría y caliente siempre. Elevador día y noche.
Hotel Harding
CRESPO No. 9. Telf. A-6735

HOTEL RENO
Antes PROVIDENCIA. Aguila 112. M-6504. El más céntrico (2 cuadras Capitolio). habitaciones y apartamentos ventilados; agua fría y caliente. closet y servicios privados. Excelente comida. Precios módicos. Su dueño, señor Evaristo Cavada, se hace cargo gestionar diligencias a los clientes del interior, lo mismo comerciales que oficiales.

IDEAL ROOM
Prado 93-B, frente al Capitolio (Por Pasaje)
Visite esta casa, por dentro la mejor sin duda. Visítela, por curiosidad. ¿Busca usted habitación grande, baño, agua caliente y fría, muebles, sin ellos, comida? Sin duda, la mejor. Buenos salones de recibo, balcón a Prado. Precios para matrimonios: comida y desayuno, desde 25 a 40 pesos. Apartamentos de dos grandes habitaciones, balcón a Prado; baño, comida y desayuno, para matrimonio, $$ pesos. Exígense referencias de moralidad y pagos.

b8 CASAS DE COMIDAS

SERVIMOS COMIDA A DOMICILIO a precio de situación. Una persona cuarenta centavos, dos personas sesenta. Reina y Angeles Bar el Polo, hablen con el cocinero. C

SE SOLICITAN

c9 AGENCIAS DE COLOCACIONES

AGENCIA BEERS, SIEMPRE TIENE buen personal con referencias, que merecen un sueldo adecuado, BEERS, O-Reilly 9 y medio. A-3070. B-9

SE SOLICITAN

1 CRIADAS Y CRIADOS

SE NECESITAN DOS CRIADAS ESpañolas, mediana edad, una limpiar y servir bien la mesa; otra, habitaciones y coser un poco; buenas referencias, 15 pesos y uniformes, Vedado, Calle 15 número 380, entre 2 y 4. S-1

o2 COCINERAS Y COCINEROS

SE SOLICITA UNA ESPAÑOLA PAra cocinar y limpiar, sueldo 8 pesos; que tenga referencias y duerma en casa, Gervasio 86, altos, de 8 a 11.

SE SOLICITA SEÑORA DE MEDIAna edad que sepa cocinar, para corta familia, sueldo 8 pesos, Libertad y Medrano, Marianao. S-2

UNA JOVEN ESPAÑOLA PARA COcinar y limpiar úna casa pequeña de un matrimonio. Tiene que dormir en la colocación, que no tenga muchas pretensiones. Calle 20 No 4, entre Línea y Calzada, Vedado. O-2

SE SOLICITA JOVEN ESPAÑOLA, para cocinar y limpiar, ha de tener buena presencia y referencias, Calle 13 número 19, entre Paseo y 2, Vedado. Venir de 9 a 11 de la mañana.

s8 CHOFERES

SE NECESITAN UN CHOFER Y una mujer blanca para atender las habitaciones y el teléfono, en casa de un médico; sueldo, 15 pesos. Informan: Compostela 58, bajos. S-8

12 OPERARIOS Y APRENDICES

A LAS COSTURERAS DE LOS ALmacenes Bellita ya empieza a haber trabajo de costura Llame por el teléfono A-2891 para que no de el viaje en valde. S-12

AGENTES Y VENDEDORES

TENIENDO EXPERIENCIA EN VENtas directas al consumidor, ofrecemos artículo de novedad, con el cual logrará obtener bonita comisión, pagada por adelantado, Metropolitana 808, solamente de 9 a 11 a. m. S-11

REPRESENTANTES, NECESITAMOS en todas partes para radio, aparato patentado para vigilar casas, almacenes, automóviles. Exito mundial. Suel- $250. Comisión. Correspondencia española. Stenopost, 9 Milán (Italia).

s14 SOLICITUDES VARIAS

SOLICITO MATRIMONIO SIN NIños, para encargados de casa de vecindad. Debe prestar garantía en dinero. Informan: Restaurant «Las Delicias», Monserrate y Dragones, de 12 a 2, Sr. Nimo. S-14

ASMA
Probar para crer. Por violento que sea un ataque de asma, desaparece en veinte minutos con la primera dosis del nuevo producto LACTUSAN. No contiene narcóticos calmantes, ioduros, ni ninguna otra droga alterante. Recorte este anuncio y pase a recoger una muestra grátis. Debe venir el paciente personalmente. Infanta 59, entre Carlos III y Estrella, Habana. Teléfono: U-4000, Farmacia. También la enviaremos por correo al recibo de diez (10) centavos en sellos.

SEÑORITAS Y SEÑORAS BIEN RElacionadas en esta Capital, se solicitan para una labor fácil y remunerativa. Sólo de 2 a 5 p. m., Neptuno 182, bajos, entre Gervasio y Belascoaín. S-14

SE OFRECEN

1 CRIADAS Y CRIADOS

SE DESEA COLOCAR UNA JOVEN española para criada de mano o cocinar y limpiar para corta familia; tiene referencias. Telf. A-1077. O-2

SE OFRECE UNA CRIADA DE MAno o para ayudar a niños; tiene referencias. A-3096. O-1

SE DESEA COLOCAR UNA JOVEN española para criada de mano o manejadora, es formal, cumplidora y cariñosa con los niños; tiene referencias. Informes: M-3552. O-1

MUCHACHA HUNGARA, SE OFREce para trabajo doméstico, es fina y trabajadora; tiene buenas referencias. M-5498. O-1

JOVEN ESPAÑOLA DESEA COLOcarse para criada de mano o cuartos, es muy seria y ordenada en todos sus actos; tiene buenas referencias. Telf. A-3546. O-1

JOVEN JAPONES. DESEA COLOCAR se en casa particular, para criado de mano. Tiene buenas recomendaciones. Telf. A-9814. Alfuredo O-1

JAPONES CRIADO DE MANO DEsea colocarse para casa particular, sabe bien servir a la Rusa, tiene buenas referencias. Tef. A-9814, llame a Miguel. O-1

JOVEN ESPAÑOLA, ACOSTUMBRAda al servicio de casas finas, se coloca para cuartos o comedor; tiene referencias, prefiere el Vedado. Informan: U-7030. O-1

o2 COCINERAS Y COCINEROS

SEÑORA ESPAÑOLA DESEA COLOcarse para cocinar y limpiar si es corta familia; sabe bien su obligación, también una para cuartos por horas. informan teléfono M-9007. O-2

SE DESEA COLOCAR UNA COCINEra española, tiene buenas referencias, es honrada, no le importa hacer plaza, desea casa de moralidad; sabe de repostería y duerme en su casa. Informan: F-6588. Si duda del teléfono, infórmese Calle 20 número 6, Vedado. A-2

SE DESEA COLOCAR UNA MUCHAcha española para cocinar y limpiar, sabe cumplir con su obligación; en la misma, otra para cuartos y costura. Telf. M-3274. O-2

SE OFRECE UNA JOVEN ESPAÑOla para cocinar o limpiar a corta familia. Telf. F-2084.

SE DESEA COLOCAR UNA JOVEN española para cocinar y limpiar; tiene referencias. Telf. F-2445. O-2

SE OFRECE UN COCINERO, MAEStro repostero, chino, sabe cocinar toda clase de comidas; muy práctico, muy limpio y con recomendaciones de casa particular. Informan: Telf. F-6248. O-2

GRAN COCINERO, FINO, ASIATIco, desea colocarse casa particular, muy práctico criolla, española y francesa, hace dulces variados, limpio y formal; tiene muy buenas referencias. Telf. M-4447. O-2

SE DESEA COLOCAR UNA SEÑORA de color para cocinar y limpiar. Tiene buenas referencias. Cantera «El Aguila» La Sierra, Marianao. Andrea Paredes. O-2

o3 MANEJADORAS

SE DESEA COLOCAR UNA JOVEN española para manejadora, habla bien inglés; tiene experiencia y buenas referencias. Telf. M-3339. O-3

o7 LAVANDERAS-LAVANDEROS

LAVANDERO JOVEN CHINO, SE ofrece a casa particular, conoce bien su oficio y tiene buenas referencias. Informes calle Zanja No 47, 2o. piso. Telf. U-7902. Antonio O-7

o9 JARDINEROS

UN JAPONES JARDINERO DESEA colocarse en casa particular o finca es muy honrado y trabajador. Llame japonés, Telf. A-8645. O-9

SE DESEA COLOCAR UN JARDINEro, sabe manejar autos, siempre ha trabajado en casa particular. Informan: Rastro esquina Corrales, Bodega. O-9

COMPRAS

1 CASAS

JORGE GOVANTES
COMPRO CASA: $10.000
En Vedado, otra, hasta 15,000 pesos o solar, deberá ser ganga. Cuando haya corriente: F-4170. Informan: D. y Tercera, Vedado. C-1

COMPRO CASAS AL CONTADO, DE Infanta a Cuba. Facilito dinero en hipoteca. Mi seriedad y honradez es bien conocida. Voy a domicilio, Neptuno 208. U-1802, Manuel Llenín.

6 AUTOMOVILES Y ACCESORIOS

COMPRO FORD DE USO DEL 30 O 31, de dos o cuatro puertas a precio de situación. Metropolitana 532. Telfs A-3826 y A-3538. V-6

JOSE PRESAS. COMPRO MOTOCIcletas de cualquier marca y en cualquier estado. Amarguro No. 51. Teléfono A-7769. C-6

PARA UNA MOTOCICLETA CUALquier reparación o pieza para la misma la Casa Presas le ofrece la mayor garantía Amargura núm. 51, telf. A.7769. C-6

COMPRO AUTOMOVILES USADOS
En buen estado para la reventa, o propios para desarmar.
ACCESORIOS Y REPUESTOS NUEVOS, DE IMPORTACION Y TMBIEN DE USO. TODOS A PRECIOS BARATISIMOS
J. S. García, Galiano 45, entre Virtudes y Concordia. M-2676. Habana.

9 MUEBLES Y PRENDAS

A-7795. COMPRO MUEBLES.
Modernos de todas clases y soy el que más pago. Avise al teléfono A-7795 y se convencerá. C-9

COMPRO ESCAPARATES ANTIGUOS con lunas, los pago a $5 en adelante; sin lunas a $2. Compro lunas aun que estén manchadas. Compro todo lo que vendan Soy el que mejor pago. M-3209. C-9

A-4775 COMPRO
No venda sus objetos de arte, plata y muebles finos, sin avisar antes al teléfono A-4775. Pagamos mejor que nadie «Los Tres Hermanos». Consulado 94 y 96. C-9

A-7791: COMPRO MUEBLES DE TOdas clases, pianos, radios, máquinas de coser y escribir, baúles, maletas y objetos de arte. A-7791. C-9

M-2680 SALUD 26
Compro muebles, casas completas, enseres establecimientos, máquinas de coser y escribir, objetos de Arte, archivos, baúles, maletas. Vendo radios Majestic RCA Victor y Radiola 90. C-9

ORO
Compramos oro, plata, platino, en joyas, monedas, inclusive rotas, pagando precios máximos. Bureau de Pignoraciones sobre joyas. Interés reducido. Establecidos desde 1893, Obrapía 105. C-9

M-9136 SALUD 11
Compro muebles, máquinas coser, escribir, Contadoras, Baules, maletas, vidrieras, lámparas y muebles. Oficinas en general. Pianos, Radios, Cafés, Fondas, objetos de arte, casas completas. M-9136. C-9

A-6620 COMPRO MUEBLES
En todas cantidades, juegos y piezas sueltas, máquinas Singer, muebles de oficinas, baúles, maletas. Pago más que nadie. «La Moderna», Salud 3. A-6620. C-9

COMPRAMOS MUEBLES DE TOdas clases, pianos, máquinas coser, escribir, neveras, adornos, casas completas, también cambiamos muebles nuevos por usados. Teléfono U-7453, San José 7, «La Universal». C-9

U-2530 COMPRO MUEBLES, objetos de arte, oro, plata, pianos, radios, máquinas escribir, baúles maletas, libros, etc. Liquido casas completas. San Rafael y Oquendo. U-2530.

¿SE EMBARCA USTED? LE COMpramos sus muebles y le vendemos los equipajes o le hacemos cambios. Compramos Radios y sillones de inválidos y objetos de valor. Teléfono M-7179. Salud 9. O-9

ORO
Compramos prendas de todas clases, de oro, platino, plata o enchape. Monedas de oro y plata de cualquier nación.
CARBALLAL HERMANOS
SAN RAFAEL 138 entre Belascoaín y Gervasio, T. U-5744. Pagamos más que nadie.

LLAME AL TELEFONO I-2262 COMpramos muebles de todas clases. Máquinas: coser, escribir y radios. También prestamos dinero sobre joyas u otro objeto de valor.
LA AMERICA
J. del Monte 230. C-9

MUEBLES DE OFICINA
Compro toda clase muebles de oficina, máquinas escribir, coser, sumar, juegos cuarto, comedor y piezas sueltas; equipajes, radios. La Nueva Regente, Salud número 1, casi esquina Galiano. M-2655. C-9

A-9540 COMPRO MUEBLES
Vendemos juegos cuartos y comedor, a $20.00. COMPRO MAQUINAS coser ovillo, escribir, todas marcas. Juegos cuartos, comedor, sala, radios, etc. El Modelo Monte 402, casi esquina Tejas. A-9540. C_9

10 UTILES DE OFICINAS

PUPITRES, COMPRO, VENDO BUrós, libreros, máquinas de escribir, sumar, calcular, mimeógrafos, muebles de Oficina en general. Llame. Véalos, Villegas 6. Telf. A-8054. C-10

MAQUINAS, BUROS
De Oficina, escribir, sumar, calcular, coser, mimeógrafos, adresógrafos, multígrafos, archivos, cajas caudales, libreros, mesas y equipos Oficinas en general. No reparo precio. Véalos, Villegas 6. Telf. A-8054, Losada. C-10

INSTRUMENTOS DE MUSICA

COMPRO PIANOS DE TODAS LAS marcas que no sean pianolas, ni tengan comején. Llame al Teléfono M-3040. C-11

12 RADIOS

SE DESEA COMPRAR O CAMBIAR un radio, es RCA Victor 60, con onda corta. Valor 100 pesos. Compro radio de pilas, que sólo cueste 25 a 30 pesos, que esté en buen estado. Dirección: Laureano Barrial, Miranda, Oriente. C-12

LIBROS E IMPRESOS

LIBROS. PIGNORAMOS Y COMPRAmos Tesoros Juventud, Diccionarios Sopena, Hispano-Americano y bibliotecas completas, Dulzaides. O-Reilly 60, entre Habana y Compostela. C-13

OBJETOS VARIOS

COMPRO MOTOCICLETA INDIAN Scout, equipo eléctrico, buena, del 31 adelante. No pago ganas, Encarnación 41, esquina Flores, Víbora. Por la tarde. C-15

COMPRAS

15 OBJETOS VARIOS

COMPRO, VENDO BUROS, ARchivos, máquinas de escribir, sumar, calcular, cajas, libreros, kardex, tarjeteros satélites, sillas giratorias, butacas, estantes de acero, percheros, Progreso No. 3 entre Aguacate y Villegas, M-8638. C-15

ARRENDAMIENTOS

3 FINCAS RUSTICAS

ALQUILO FINCA-QUINTA DE REcreo a 25 minutos de la ciudad, casa amueblada, mampostería y azotea, luz eléctrica, agua cirriente, garage. Informan: Telf. F-1173. AA-3

J9RDINEROS, AVICULTORES, HORtelanos, arriendo finquita, 7.000 varas cercadas, arboleda, casita de madera para familia, 3 cuadras del hotel «Almendares» frente jardín «La Playa' $12. Teléfono U-3187. AA-3

VENTAS

1 CASAS

VEDADO: PASEO CERCA 17, CASA moderna construcción; 1 planta. 4 cuartos, garage. También en 23, esquina fraile, 2 plantas, techos cemento(garage, Facilidades pagos. Guillermo Delmonte. Habana 84. A-2474. V-1

VEDADO. URGE VENTA CASA LInea, menos mitad costo, moderna, lujo. Bajos, cinco cuartos, tres baños. Altos, tres cuartos, garage dos máquinas Informa; Guillermo Delmonte, Habana 84. A-2474. V-1

ALTURAS DE ALMENDARES: VENdo preciosa residencia, situada Avenida de La Paz. Precio de ganga. Otra en el Vedado, con 6 cuartos y 2 baños, garage 2 máquinas. Precio: 9,000 pesos, P. Quintana, Chacón 23. A-7733. V-1

VENDO, 1,850.00 PESOS, CASA MAMpostería, azotea, sala, saleta, 3 habitaciones, baño, cocina, patio. Véala está vacía. Castillo 40, entre Omoa y San Ramón, Alberto Cuervo, Obispo 59. M-1537. V-1

SE VENDE ESPLENDIDA RESIDENcia calle Baños 192, entre 19 y 21, acera sombra, más de un solar, varios frutales. Informan Teniente Rey 3, altos. Telf. A-9670. V-1

NEGOCIOS DE OPORTUNIDAD

VEDADO, PROXIMA 23, G., MODERna, 4 habitaciones, garage, 12,000 pesos; precioso chalet, lujosísimo, 18,000 pesos. Vale doble, Gerardo Mauriz, Aguiar 100, bajos. M-7586, frente al Banco Canada.

VEDADO: LUJOSA RESIDENCIA, casi regalada; otra moderna, 6,500 pesos; chalet 4 habitaciones, garage, 2 baños, 10,000 pesos, Gerardo Mauriz, M-7586, Aguiar número 100, frente al Banco Canada.

MEDIA CUADRA GALIANO, MOderna, 2 plantas, 7 metros frente, 7,000 pesos, esquina Campanario, renta 40 pesos, 3,500 pesos; próxima los Muelles, 3 plantas, comercio, 9,500 pesos, Gerardo Mauriz. M-7586, Aguiar núm. 100. V-1

VENDO CASA NUEVA, HORROROSA ganga. Calle D entre 14 y 16. Almendares. Verse a todas horas. Otra Calzada de Columbia entrada Belén, punto ideal. Otras próximo a fabricar en la Sierra. Informes: Sr. Gómez, Calzala de Columbia y 4. V-1

VENDO: $2,000 CASA MAMPOSTEría, sala, recibidor, 3 habitaciones; baño; cocina; patio. Castillo 40 entre Omoa y San Ramón. Véala, está vacía. Alberto Cuervo, Obispo 59, Teléfono M-1537. V_1

2 SOLARES

VEDADO: CALLE 23, VENDO SOlar de esquina, con una medida de 22 x 30, a 7 pesos metro; otro, Calle M, entre Línea y Calzada, 12 x 50, a 10 pesos metro; otro, Quinta Avenida, Reparto Miramar, 2,800 varas, esquina fraile, a la entrada del Reparto, a $6.25 vara, P. Quintana, Chacón 23. A-7733. V-2

SOLAR ESQUINA, LLANO, 625 VAras, a 2 pesos, rodeado buenas residencias, Reparto Santa Amalia, cerquita Calzada; solar centro, 150 metros, 45 pesos, Reparto Los Mameyes, Neptuno 208, pegado Oquendo. U-1802.

GANCA. A PRECIO DE SITUACION se vende el solar situada en Manrique y San José, informan Finlay 143, Sr. González. V-2

3 FINCAS RUSTICAS

SI PIENSA PONER VAQUERIA tengo finca de una y media caballería con río y agua de vento, dos casas de madera, siembras de millo, maloja, yerba del paral, papas, frijoles, tiene establo regular y con poco dinero se arregla el trasiego. Diez vacas de raza y media raza, varias terneras y añojas, toro bueyes y sus aperos, camión, araña y caballo. Produce hoy 40 litros. Se alquila la finca al que compre el ganado y demás enseres. Se puede ver a todas horas. Vento Km. 8 y medio, pregunte por García. V-3

FINCA CAÑERA, 23 CABALLERIAS, junto a Colón, 600 pesos caballería buenas tierras, aguadas, fábricas. Está entre 6 ingenios. Una ocasión, Benítez, Gervasio 82, (altos), Habana. V-3

VENDO O CAMBIO PEQUEÑA FINca menos de una caballería, muchas frutas en San Francisco de Paula. Deseo propiedad en Vedado valuada en $8,000. Escriba a G. P. periódico DIARIO MARINA. V-3

4 ESTABLECIMIENTOS

BODEGA BARATA, VENDO MI BOdega sola en esquina de mucha barriada, paga poco alquiler, caja de caudales contadora, pesa, molinos y demás enseres. Buena Ventura y Milagros. (Víbora). V-4

BODEGA Y ESQUINA. DOS PLANTAS MODERNA $8500.00
La Bodega sola costó doble, único establecimiento en las cuatro esquinas y a tres cuadras Parque Central. Facilidades de pago. Informes: San José y Belascoaín, Café, de 1 a 5, Angel Alvarez. V-4

6 AUTOMOVILES Y ACCESORIOS

GARAGE: SE VENDE POR NO POderlo atender, poco alquiler, bien situado. Se da barato. Aproveche esta oportunidad. Informan: Belascoaín 17 esquina a Virtudes. V-6

SE VENDE UNA CUÑA BUICK DE 1930, en perfecto estado. Se puede ver en la Calle O. número 8. Para informes, en la misma, Apartamento número 3, Ramiro Borges. Se da muy barata. V-6

VENDO CADILLAC TIPO 63, GOmas de paquete, motor, pintura flamante, 5 pasajeros. Vendo Contadora National, marca $99.99, Casa Eléctrica, San Miguel 175, esquina a Marqués González. V-6

CAMIONES DE ESTACAS CHEVROlet de una media tonelada, en perfectas condiciones. Vendemos tres baratísimos. Agencia Ford de Marianao. F-0-9240. V-6

CAMION FORD DE OCHO CILINdros, de una media ton., como nuevo, recogido por falta de pago; se vende en precio de oportunidadñ Agencia «Ford» de Marianao. F-0-9240. V-6

VENDO FORD CERRADO. EMPEdrado 8, garage. V-6 2913 12 Marzo 14

OMNIBUS FORD DE 1931 COMPLEto en buenas condiciones se vende barato y con facilidades de pago. Agencia Ford de Marianao. FO-9240.

VENTAS

6 AUTOMOVILES-ACCESORIOS

$130.00 FORD 1929. CERRADO, DOS puertas, gomas nuevas, acumulador nuevo rueda lateral, baúl acero, 35 kilómetros por galón. Véado. 10 de Octubre 596 esquina a Carmen. Víbora. V-6

VENDO FORD CERRADO 1931, DOS puertas, 2 ruedas repuesto laterales perfecto funcionamiento, magníficas gobas, pintura, acumulador flamante, chapa particular de nuestra propiedad de la Ford. $280 no trato especuladores, verla es comprarla. Jesús del Monte 27, altos, cerca de la Esquina de Tejas. V-6

¡GANGA! UNICA ESQUINA FRAILE Miramar y La Sierra, 1300 varas, ideal construir residencias, doblará valor antes un año. Directamente dueña teléfono M-6412, no trato con Corredores. V-6

CRYSLER, SE VENDE UNO NUEVO prácticamente, pinturas, gomas y vestidura inmejorables, Juan Delgado y Avenida de Acosta. Preguntar por Sánchez. Oferta razonable se liquida. V-6

AUTOMOVIL SEDAN DE DOS PUERtas, muy económico, en perfectas condiciones de funcionamiento. Vendemos muy barato. Agencia «Ford» de Marianao F-0-9240. V-6

SE VENDE FORD DEL 29. PRECIO de situación. Puede verse a todas horas, Jesús Peregrino 83, entre San Francisco y Espada. V-6

TANQUE PARA CAMION, propio para alcohol o gasolina, 3 compartimentos, 1000 galones de capacidad, completo y con sus llaves y depósito de medidas, en ganga, Agencia Ford de Marianao FO-9240

7 MAQUINARIAS

TRACTOR CLETRAC, PERFECTO estado se vende $200, costó $1,800. Informan M. A., apartado 2156. V-7

SE VENDE EN GANGA, MAGNIFIco molino de martillo, propio para moler paral, espartillo, maíz y cualquier otra materia en general. Cinco meses de uso. Para informes: Benjumeda número 33. Telf. U-5522. V-7

BOMBAS PARA ELEVAR AGUA, motores y dinamos todo garantizado. Reparaciontes Calle 2 No. 304, Vedado Telf, F-1805. Zulueta. V-7

VENDO APARATO ALEMAN PARA tostar café Rápido Ideal 100 kilos; y 25 criollo 60 libras; 1 molino café despedradoras de café, Cueto 190, cerca Luyanó, Juan López. V-7

EL CENTRAL. COMPRA Y VENTA de maquinaria, motores de petróleo y eléctrico, gasolina, calderas, bombas de agua en todos los tamaños, ejes de trasmisión, chumaceras, poleas, correas y efectos eléctricos. Cristina 38-D, esq. S. Felipe. X-1615, Vicente Sánchez. V_7

v-8 DE ANIMALES

SE VENDE UNA NOVILLA RESENtina, de media raza, con su ternera. Puede verse en Villa Berta, Arroyo Naranjo. V-8

SE VENDE A PRECIO DE SITUAción, mulos de todas clases, caballos de monta, Ponny carros y arreos de toda clase, arañas, faetones. Marina esquina a Atarés, J. del Monte frente al talles de Gancedo. Teléfono X-2876. Jarro y Cuervo. V-8

MUEBLES Y PRENDAS

CASA ARECHAGA, SI USTED NEcesita muebles, visite los talleres del Siglo, donde encontrará preciosidades por poco dinero; compre directamente y comprará lo mejor. Manrique 189, Ebanistería. V,9

VENDO REGIOS JUEGOS ARTE MOderno, caoba, cuarto 3 cuerpos, butacón seda, sala espejo colgado, comedor Renacimiento elegantísimo, nevera porcelana, lámparas modernas, baratísimas. Estrella 129, Campanario y Lealtad. V-9

OBJETOS DE ARTE, GRAN LIquidación, porcelanas, bronces marfil, máquinas escribir y coser. juegos comedor, cuarto, sala, lámparas, pianos, neveras. Los Tres Hermanos. Consulado 94 y 96. M-A-4775 V-9

MUEBLES DE TODOS ESTILOS, especialmente «Arte Nuevo» y fabricación rápida a elección del cliente, con grandes rebajas al contado y ventajosas facilidades de pago. Tenemos comprador para sus muebles en cambio por los nuestros y liquidamos a como quiera todas las existencias, así como lámparas, relojes de pie y de pared, radios, etc. Alquilamos incluso los de lujo, dándole opción a comprarlos con la mitad de rebaja. «La Casa Ruisánchez», Angeles 13, esquina a Estrella, (del 25 al 31). - Teléf. A-2024.

SALUD 11
Le ofrece los mejores muebles. Precios increíbles. Juegos cuarto $25; sala, $15; comedor, $30; recibidor moderno, $30; lámparas, neveras, camas sillas sillones pianos radios, máquinas coser, escribir, contadoras, vidrieras baúles, maletas. Aquí encuentra todo lo que usted necesite. Visite ésta su casa, Salud 11. También le compro sus muebles. Llame al M-9136. V-9

MUEBLES EN GANGA
Liquido a primera oferta y hacemos encargos, arreglos y cambios. «El Cedro», Galiano 123, ent. Zanja y Barcelona. V-9

MUEBLES EN LIQUIDACION
Desde el más fino al más modesto. Juegos de cuarto $35. Comedor $24. Recibidor $30. Aparadores $7.00. Mesas $5.00. Especialidad en objetos de arte, antigüedades. También tenemos un sillón de inválido. Salud núm. 9. M-7179.
LA CASA INGLESA V-9

LIQUIDACION
Objetos de arte propios para regalo, o persona de refinado gusto. Gran surtido en adornos, porcelana, bronce, marfil, lámparas, cuadros, juegos de plata, candelabros, apliques.
PIANOS Y RADIOS
Gran surtido en pianos de absoluta garantía al alcance de todas las fortunas y facilidades de pago. Radios de varias marcas a precios de verdaderas gangas
LIBROS DE MEDICINA
derecho y literatura, gran surtido a como quiera. Compramos y cambiamos objetos de arte, pianos, radios, oro y plata. San Rafael y Oquendo.
«LA PREDILECTA» U-2530.

MUEBLES BARATOS
A verdaderos precios de gangas. Liquidación permanente de juegos de sala, cuarto y comedor.
VENGA A VERNOS ENSEGUIDA
Ahorrará dinero. Facilidades de pago. Tomamos sus muebles a cambio.
LA CASA LOPEZ 14 NY
Belascoaín 76, entre Jesús Peregrino y Pocito. Tel. U-4541. V-9

MUEBLES EN GANGA
Juegos cuarto $25; sala $15; comedor $30; escaparates $7; con lunas $12; camas $5; mesas correderas, $4; aparadores $5; 6 sillas y 2 sililones, $9; máquinas de coser e infinidad de objetos. Se compran y cambian muebles. San Rafael 107. U-7926. V-9
LA PRINCESA.

VENTAS

9 MUEBLES Y PRENDAS

FAMILIA VENDE LUJOSO JUEGO cuarto último modelo, tres cuerpos, costó $300, $96; comedor regio, Renacimiento tallado, cuero repujado, recibidor fino. $25; lámparas, Concordia 127, Belascoaín y Gervasio. V-9

MUEBLES EN GANGA
Juegos cuarto Arte Moderno, $4 mensuales; comedor, caoba, último estilo $3.00 mensuales; sala o recibidor modernísimos $3.00 mensuales; juego cuarto 3 cuerpos, caoba, últimas creaciones $5.00 mensuales. Precios muy bajos.
"LA EMINENCIA", NEPTUNO 188

RARA OPORTUNIDAD SE OFRECE para adquirir a un precio razonable, regia biblioteca de cinco piezas, estilo Renacimiento (Salomónica). Calle 17 No. 145, bajos, entre J y K. (Vedado). V-9

10 UTILES DE OFICINAS

COMPRO MUEBLES
Archivos, burós, cajas, máquinas. Todo oficinas. Compostela No. 55, cerca Obispo. A-7744. V-10

INSTRUMENTOS DE MUSICA

SE VENDE FLAMANTE PIANO, SE da casi regalado, por embarcar el dueño, también hermosa lámpara de bronce. Véalo. San Rafael 141, bajos, entre Oquendo y Soledad. V-11

SE VENDE UN PIANO MUY FINO y muy barato, Monte 18, entre Aguila y Angeles, Casa de Música. V-11

VENDO PIANO STEINWAY CUARto cola y Benich vertical, como nuevos, por menos de la mitad de su costo. Se dan facilidades, San Rafael 57, esquina Campanario. V-11

COMPRAMOS PIANOS DE TODAS las marcas, Monte 18. Telf. A-3091. V-11

GRAN LIQUIDACION DE PIANOS, a precios nunca soñados, própios para personas de gusto, y al alcance de todas las fortunas. Facilidades de pago. «La Predilecta', San Rafael y Oquendo.
Oquendo. V-11

AFINADORES

AFINE SU PIANO POR 2 PESOS, con toda garantía y seguridad, Manuel Domínguez, afinador mecánico graduado en la Escuela «Danguard», de New York. Taller: Zulueta 36 y medio. M-3040 y M-4761. Habana. V11

12 RADIOS

RADIO ATWATER KENTE COMPLEtamente nuevo, cinco bombillos con su mesa, Se vende en $25, costó $85. Véalo hotel Roma, cuarto número 112 Dueño se embarca. V-12

RADIO-ELECTROLA RCA VICTOR Superheterodino, suntuoso mueble Renacimiento, la más clara concepción de la música de Discos y del Aire costó 1,500 pesos, extraordinario, liquídolo 125 pesos. Verlo: 12 a 2, 6 a 9 p. m., San Francisco 55, (entre Pocito y Jesús Peregrino). V-12

RADIOS MAJESTIC 1934, DESDE $4.00 mensuales, nuevos. Acepto parte pago. Radios, muebles, usados. Compro, vendo y cambio. Véalos: Jesús del Monte 27, altos, una cuadra esq. Tejas. A-4704. V-12

LA MARAVILLA EN RADIOS MAjestic, segunda serie 1934 a plazos desle $4.00 mensuales, Pida una demostración al U-4205. San Miguel 129 altos, entre Gervasio y Escobar. V-17

LIBROS E IMPRESOS

(LIBROS) ENCICLOPEDIA COMpleta de Farmacia de Moeller y Thoms, 15 volúmenes prácticamente nuevos. Baratísima. Aguiar 116. Preguntar al Conserje. V-13

15 OBJETOS VARIOS

SE VENDE UN MOLINO DE CAFE, un armatoste y una vidriera propia para billetes, se da barato. Gervasio 130 B, entre Zanja y San José. V-15

FRASCOS DE VIDRIO
nuevos. LA COMERCIAL, Habana 85, entre Lamparilla y Obrapía, entrada por el zaguán. De 9 a 11 y de 2 a 4. V_15

BARATOS
Más de 350 artículos diferentes de quincalla; juguetes; papelería; efectos de escritorio y colegio, sorpresas para caramelos, perfumería, semillas de hortalizas. Remitiremos catálogo gratis a comerciantes del interior. COMPAÑIA COMERCIAL AGRICOLA. Habana 85, Habana. V-15

OPORTUNIDAD, MARCOS PARA retratos, diplomas, gobelinos. Realización cuadros marcos. Importación directa, calidad y precios sin competencia. Visítenos. Casa Martorell, Aguila 90, casi esquina San José, M-1555. Molduras refractarias al comején. V-5

REPARACIONES

9 MUEBLES Y PRENDAS

REPARACIONES MUEBLES CASA Pardo. U-5761. Por poco dinero barnizamos a muñeca, esmaltamos (Duco), pintamos mimbres a vapor. Tapicería general. Reformamos, dejándolos modernos. Azogamos espejos. Trabajos garantizados. San Rafael 130

DINERO-HIPOTECA

d1 SE TOMA

SOCIO CON $250.00 SOLICITO PARA negocio de propaganda, se dan y exigen referencias. Prado 91, de 2 a 5. Torres. D-1

SE TOMAN EN HIPOTECA DE $2000 a $3,000 del 8 al 10 por 100 sobre casa de la Habana que ofrece garantía. Para doble capital. Sin intervención de Corredores. Dr. González, Habana 37, altos. Telf. M-8409. D-1

DINERO SOBRE AUTOMOVILES, camiones, joyas y valores. Grandes y pequeñas cantidades, inmediatamente, Zulueta 24. D-1

PARA HIPOTECAS. NO PIERDA tiempo, vea a Martínez y Prieto O-Reilly número 23, Teléfono A-6951. Grandes y pequeñas cantidades facilitamos a bajo interés. Habana, Marianao y sus barrios A-6951

d2 SE OFRECE

DINERO
No pierda tiempo, Cuando necesite tomar dinero en hipoteca o pagarés, vea a Fernández Alvarez, San Ignacio No. 50 Telf. A-4432, de 2 a 5. Operaciones rápidas yabsoluta reserva.

DOY DINERO EN HIPOTECAS, AL 7 por ciento, cualquier cantidad. Operación en 24 horas. Compro y vendo casas, Alberto Cuervo, Obispo 59. M-1537. D-2

DINERO EN HIPOTECA AL 6 Y 8% cualquier cantidad que Ud. necesite, también compro 1 casa en Vedado de 1 a 2 plantas, trato directo. Quintana, Chacón 23. A_7733. D-2

DINERO-HIPOTECA

d2 SE OFRECE

HIPOTECAS SOBRE FINCAS RUSticas, me urge colocar cinco mil pesos, fraccionados, en las carreteras que se dirigen a San Antonio, Vereda Güira o Alquízar, desde La Habana. Directo, J. Llanes, Sitios 42, esquina San Nicolás. Telf. M-2632.

SI NECESITA DINERO
Lo facilito con garantía acciones Compañía Cubana Electricidad. También las compro. Descuento aceptaciones comerciales. Facilito hipotecas rápidamente. También préstamos sobre bóvedas y panteones, Metropolitana 808. M-6667. D-2

PRESTAMOS
DINERO SOBRE JOYAS
Desde el 1 %
Vendemos muebles, joyas, baúles y maletas
SE COMPRA ORO
«LA PERLA»
Animas 84 casi esp a Galiano.

FACILITO DINERO EN HIPOTECA también fincas rústicas, bóvedas, panteones. Compro créditos hipotecarios. Mucha reserva. J. Llanes, Sitios 42, esquina a San Nicolás. Telf. M-2632. D-2

TOMO EN PRIMERA HIPOTECA, $2,800 al 10 por 100 sobre casa 2 plantas, moderna, valorada hoy en $10,000; tratos directos. FO-2188 y A-7733. D-2

d3 BONOS Y ACCIONES

VALORES, COMPRO ACCIONES Compañía Cubana de Electricidad. Compro y vendo bonos y acciones de todas las Compañías cotizable y no cotizables en Bolsa. Manuel Piñol. Obrapía 17. D-3 2875 12 Marzo 21

d4 GIROS Y LETRAS

N. GELATS Y COMPAÑIA
Las tenemos en nuestras bóvedas, construidas con todos los adelantos modernos y las alquilamos para guardar valores de los interesados. En esta oficina daremos todos los detalles que se deseen.
CAJAS RESERVADAS
106 Aguiar 108 esq. a Amargura. D-4

PARA LAS DAMAS

pd3 INTERES PARA LAS DAMAS

HAGO SOMBREROS, TRAZO MODElo que desee reformar 50 cts., planchar, engomar, 30 cts., modista corto, entallo 50 cts. se hacen nuevos a $1. San Rafael 41 C farola la puerta. A-2492. Celestina. PD-3

MADAME KUZMA: EX-MOLELISTA de las principales casas de París y Viena, Creadora en sombreros finos, avisa a su distinguida clientela que tiene a la venta sombreros nuevos, últimos modelos, desde $2.50 en adelante. También se arreglan sombreros, última moda desde $1.00. Amirtad y San Rafael, frente al Ten-Cent. PD-3

CORTE Y COSTURA
Señorita González, Profesora de Corte y Costura recien llegada de Europa con grandes novedades de la moda elegante con su taller f estudios en Aguacate 35, altos, casi esquina a Obispo. Hace por figurín toda clase de vestidos y confecciones a precios situación. Da clases de lo mismo, día y noche con su título en tres meses. Hágale una visita y saldrá complacida. Aprenda hacer su ropa por poco dinero. PD-3

SISTEMA CORTE ALEMANY
Academia. Encontrará facilísimo y perfecto; invento nuevo, precios y clases especiales, por ajuste terminará con título 2 meses y clases domicilio y correspondencia. Matilde Alemany, San José 9 entre Aguila y Galiano Sucursal Calzada Luyanó 223. Profesora Máxima.

ENSEÑANZAS

e1 PROFESORAS Y PROFESORES

APRENDA INGLES AHORA. METOdo rápido. Clases individuales desde $3.00. Miss Long. Calle F 33, altos Entre 5a y 3a. Vedado. E-1

FRANCES, POR PROFESORA GRAduada de la Escuela de París. Clases en su casa y a domicilio. Informes: F-1551. E-1

ACADEMIA DR. RABIÑA
$1.00. CADA ASIGNATURA. CLASES individuales. Inglés, Francés, Alemán, Taquigrafía «Pitman» y «Gregg» Mecanografía, Ortografía, Teneduría de Libros, Correspondencia, Aritmética, CLASES POR CORRESPONDENCIA. Asignaturas del Bachillerato. Curso Procurador. Pida Prospectos. Neptuno 78 y 80, altos, esquina Manrique, Tel.fono M-7849. E-1

PROFESORA TAQUIGRAFIA «PITman», mecanografía al tacto. Ortografía. Instrucción, corte. Costura, bordados. Da clases particulares y en colegios. Enseñanza práctica y rápida. Precios módicos. X-3406.

INGLES.
Enseñado por profesora americana. Sorprendentes resultados en pocas semanas. El discípulo leerá, escribirá y hablará el inglés en breve tiempo. Lecciones a domicilio también. Miss Kapan. Hotel «Royal Palma. A-7277. E-1

e3 ACADEMIAS

ACADEMIA DE EQUITACION. Director Propietario: Antonio Barrinat. Aldabó (Los Pinos). Clases diurnas y nocturnas. Alquilo y admito caballos a piso precios módicos. Campos propios para pasear a caballo. E-3

e4 CONSERVATORIOS

CONSERV. DE LA FILARMONICA
TTE. REY 71, ALTOS. M-3223 Enseñanza de Solfeo, Teoría, Piano, Arpa, Violín, y demás instrumentos musicales. Armonía e idiomas, inglés y francés. Profesorado de la Orquesta Filarmónica. Cuota mínima $1.50 mensual con derecho a asistir a los conciertos de la Orquesta Filarmónica. E

INTERES GENERAL

SE LIQUIDAN VARIOS LOTES DE sacos de yute, de 13 arrobas, propios para carbón y azúcar; también hay de algodón, de 5 y 10 libras. Véalos en Luganó 51, a dos cuadras de Toyo. I-G.

DISFRACES PARA CARNAVAL. Alquiler: Cosacos, Rusas, Pompadours, Gauchos, Capuchones chinos, Húsares, Gitanas, Piratas, Sevillanas, Antifaces, Pelucas, Barbas, Bigotes, Gran Lujo, «Pilar», Virtudes 28, entre Aguila y Amistad. M-9392.

POR GRATITUD y para bien de los enfermos del Estómago, Hígado, Vesícula biliar, Colitis, Ulcera, Intestinos, etc., enviaré nombre y detalles del notable patente moderno, que gracias a Dios me libró, en poco tiempo, de antiguos y dolorosos sufrimientos. Mande las señas a Joyería Marzo. Galiano 88. Habana.

AVISO A LOS PROPIETARIOS. LE alquilo, cobro y atiendo sus casas apartamentos y habitaciones por módica comisión, experimentado en esta labor, pongo a su disposición mis conocimientos ni soy mecánico ni conozco ningún arte u oficio. solamente administro propiedades, (Altas referencias). Dirección: Pozos Dulces núm. 3. Aquí mismo alquilo gran nave 600 metros, Maximino Martínez. I-G

M.E.C.D. 2016

AL MARGEN DEL CABLE

Tipos de la política económica

(Por RAUL MAESTRI)

En los términos más generales, pudiera hablarse de dos tipos de política económica. Una sería la política económica de largo alcance, la que por perseguir fines más o menos remotos no puede acomodarse sensualmente a los inmediatos intereses de una situación. La otra sería la política económica actualista, la que no pondera las últimas consecuencias de una medida y, por lo mismo, se ciñe a la satisfacción de menesteres momentáneos.

La división, como todas, es por supuesto intelectual. La política económica de largo alcance ha de tomar en cuenta el estado de hecho que, en un momento dado, le toca confrontar; y la política económica actualista ha de considerar, a menos de ser suicida, toda la dimensión de un ciclo económico. Sin embargo, la división responde a un oportuno criterio de aclaración.

A mi juicio, estos dos tipos de política económica corresponden a dos tipos diversos de Estado y de política estatal. Allí donde el Estado es fuerte, esto es, tiene raíces populares y se encuentra eficientemente estructurado, se facilita de por sí la concepción y aplicación de un programa económico de largos alcances en el tiempo. Allí donde, por el contrario, el Estado es una institución discutible y frágil, y donde por lo tanto el Estado tiene que convertirse en el abogado de sí mismo, la línea de menor resistencia será la que, con desprecio de todo cálculo de futuro, se dedica enteramente a las necesidades del día.

La experiencia así lo constata. Los dos ejemplos contemporáneos de Estados más macizos—el soviético y el fascista—son precisamente los Estados que han llevado a cabo una obra económica más celosa del futuro, aún al precio de fricciones e impopularidad actuales. El caso de la Unión Soviética es el más señalado. El famoso Plan Quinquenal, que no es en síntesis otra cosa sino la industrialización de un país no predispuesto a la industrialización, representa el sacrificio, dictatorial y férreo, de las generaciones contemporáneas en aras de un codiciado bienestar futuro.

De lo dicho cabe colegir, asaz lógicamente, lo que sigue: que la política económica de largo alcance, que es aquella más independiente de los vaivenes de la política general a que se halla sometido el Estado, es más susceptible de ser obra económica técnica que la política económica actualista, más atenta esta última necesariamente a la política que a la economía.

En cuanto a Cuba, podría señalarse al respecto una cierta contradicción. El proceso histórico que hemos dado en llamar Revolución ha servido para poner al descubierto la miseria, no ya moral, sino intelectual, de la política económica seguida durante los treinta años pasados. De todo aquello no podía derivarse más que una enseñanza: no hacer más nada de lo hecho hasta ahora. Al propio tiempo, este proceso revolucionario ha servido para determinar una movilización social e internacional indudablemente favorable al empeño de fundamental rectificación. La situación parecía haber madurado lo suficiente para poder extraer de ella jugos perdurables.

Ahora bien: el desarrollo político lo ha impedido y lo impide. El Estado cubano es una cantidad histórica de signo incierto, y ninguno de los gobiernos hasta ahora sucedidos ha sido capaz de dotarlo y nutrirlo de cuanto hace falta. Desde este punto de vista, y en cuanto a lo económico, la tragedia del **autenticato** fué precisamente esa: la de haber oído campanas sin saber dónde. Quiero decir, el llamado **régimen auténtico** sabía que había que hacer todo lo contrario de lo hecho en los treinta años pasados, pero no solamente ahí terminaba su sapiencia sino que además no disponía de los recursos correspondientes para hacer lo que se proponía.

Ahora nos encontramos a otra altura: probablemente se sabe más y seguramente se dispone de más recursos, pero una cosa y la otra parece que bastan para mantener el justo equilibrio. El Estado, a través del gobierno, no es soberano, y por lo mismo su primer instinto vital es, y tiene que ser dados estos presupuestos, el salir del paso. Del paso se sale siempre no pensando más que en el momento que se viene. Y después... hay muchas frases hechas, cultas y no cultas, para referirse a eso: «Después de mí, el diluvio» o «el que venga detrás, que arrée».

Por todo, presenciamos una política económica eminentemente actualista. Su consigna básica diríase que es la de hacer olvidar, por el momento, que la crisis y el hambre existen. Empréstito, emisiones plata para pagar sueldos atrasados, etc.,—fórmulas harto conocidas.—Conocemos su capacidad de alivio; pero conocemos, también, y no menos, el agravamiento que queda después del alivio. Estamos viendo una política económica que los anglosajones llamarían «de mano a boca». Después... después, la boca queda y la mano se vacía.

APLAZADO EL PARO DE LA INDUSTRIA AUTOMOVILISTA AMERICANA

El Senado de Estados Unidos censura la actitud asumida por Roosevelt sobre la plata

El día 31 del mes actual entrará en vigor el código sobre los granos, firmado por el Secretario Wallace, que fija un márgen mínimo del 10 por 100 sobre el precio del mercado

WASHINGTON, marzo 20. (WP.)—Contra el consejo públicamente expresado por el secretario interino de Hacienda, Mr. Morgenthau, la Cámara de Representantes aprobó ayer la ley de la compra de plata presentada por Dies.

Los partidarios de la revalorización de la plata no ocultaron su júbilo, recordando que se cumplían setenta y cuatro años del natalicio de William Jennings Bryan, el gran campeón de la plata.

Momentos antes de reunirse la Cámara se supo el nombramiento del profesor James Harvey Rogers, uno de los consejeros monetarios de Roosevelt para el estudio de la situación de China con respecto a la plata.

Este nombramiento no entibió, empero, los entusiasmos del bloque platero, esperando que alguna ley favorable a la plata será aprobada por ambas Cámaras dentro de la actual legislatura.

Borah, Wheeer y King alzaron sus voces en el Senado contra el nombramiento de Rogers, que King calificó de afrenta al Senado y a su Comisión de Relaciones Exteriores, que estudia el problema en su totalidad, fatlando solo que se ponga en práctica la legislación correspondiente.

Borah declaró que tales métodos se empleaban para distraer la atención del Senado sobre la cuestión de la plata y que recordaba que siempre que el Congreso ha estado a punto de llegar a una resolución sobre la plata, se ha evitado de alguna manera.

King, por su parte manifestó que la actividad a favor de la plata continuaría hasta arreglarla por completo por medio de una legislación que deshaga el daño que el Congreso ha causado a ese metal.

APLAZADA LA HUELGA DE LOS OBREROS DE LA INDUSTRIA DEL AUTOMOVIL

NUEVA YORK, marzo 20. (AP.)—Los obreros de la industria automovilera han aceptado la invitación del Presidente Roosevelt para la celebración de una conferencia el jueves próximo, aplazando con tal motivo la huelga que se había anunciado para mañana miércoles, en la que habrían tomado parte cincuenta mil hombres.

Al mismo tiempo las empresas ferroviarias que propusieron la rebaja de un quince por ciento en los salarios, han prometido al Presidente Roosevelt conservar la actual escala de salarios hasta el primero de Enero del año 1935.

Como es sabido los obreros de esta industria han solicitado un aumento del veinte por ciento.

El Gobierno acusa a la Wierton Steel Company, de Pennsylvania, de haber violado el convenio de acuerdo con la NRA y ha pedido a la Corte Federal que dicte una resolución prohibiéndole el despido de empleados.

APROBADO EL CONVENIO SOBRE CEREALES

WASHINGTON, marzo 20. (AP.) El código de los granos firmado por Wallace estará en vigor el día 31 de marzo y fija un margen mínimo de un diez por ciento sobre el precio del mercado para todas las transacciones de mercado abierto, excepto aquellas de más de 540,000 quintales, en las que sea necesario un margen de 25 por ciento, que empezará a regir el día primero de agosto.

WILLIAM GREEN INSISTE EN QUE SE RECONOZCAN LAS DEMANDAS OBRERAS

WASHINGTON, marzo 20.—(AP)—Después de la conferencia celebrada en Nueva York por el administrador Johnson de la NRA y los fabricantes de automóviles, el representante del Gobierno inició el viaje de regreso a Nueva York.

William Green presidente de la Federación Americana del Trabajo, insiste en que se reconozcan las demandas formuladas por los cremios de la industria del automóvil y ha aceptado con desagrado el aplazamiento de la huelga.

El Presidente Roosevelt, a quien ha disgustado que los representantes de los ferrocarriles y sus obreros no se hayan puesto aún de acuerdo, ha amenazado con designar una comisión que investigue el problema de los salarios.

En una resolución que ha enviado al Congreso pide a la mayor brevedad posible se abra una investigación acerca de las condiciones del trabajo en la industria del automóvil. Al darse lectura a la misma, el representante Blanton de Texas acusó a la Federación Americana del Trabajo de egoísmo y coacción.

El Gobierno, mientras tanto, combate el descontento en otras industrias.

Las noticias que se han recibido en esta ciudad informan que 400 barnizadores y obreros del ramo de construcción se han declarado en huelga. Estos trabajadores estaban prestando sus servicios en la construcción de un edificio federal en St. Louis.

Cerca de 4,300 obreros de las fábricas de Nash Seaman Body han ido al paro en Wisconsin y se dice que otros 3,000 se preparan a secundar la huelga.

Hitler asiste a la colocación de la primera piedra del monumento a Wagner

Algo parecía molestar a Adolfo Hitler, Canciller de Alemania, cuando asistió a la colocación de la primera piedra de un monumento al compositor alemán Ricardo Wagner, en Leipzic. Junto al Canciller aparece Frau Winnifred Wagner, viuda, y Siegfred Wagner, hijo del maestro

El jefe de los legitimistas de Austria dice que sólo se pide justicia para los Hapsburgo

Dice que el ideal de su Partido es un sistema federativo y que no pretenden la restauración monárquica de ningún modo y mucho menos mediante un golpe de Estado, como se dijo

VIENA, Austria, marzo 20 (AP).—El Barón Friedrich R. von Wiesner, líder de los legitimistas austriacos, declaró en una conferencia a la prensa, que el legitimismo no tiene relación con la política partidarista, sino que es un movimiento relacionado con los partidos políticos, la cual incluye a los ciudadanos de todas las razas, religiones y clases sociales.

«El Ministro del Exterior, Benes (de Checoeslovaquia) habló recientemente acerca de un golpe de Estado legitimista»— manifestó el Barón von Wiesner, «pero nosotros los legitimistas no queremos restaurar nuestro soberano por ese medio». «El Ministro del Exterior, Jeftich (de Yugoeslavia) pronunció una filípica contra el resurgimiento del antiguo Imperio Austro-Húngaro, pero no existe el problema de su resurrección, ya que nuestro ideal es un sistema federativo».

El Barón von Wiesner ha señalado que el tratado de San Germán no prohibe la restauración de los Hapsburgo en Austria, y que el protocolo de las conferencias de embajadores en 1921 indica que la restauración de los Hapsburgo nunca fué aceptada, ni siquiera considerada, por el gobierno austriaco.

El barón von Wiesner declara que los miembros de la familia de los Hapsburgo, regresaría seguramente a Austria, después de que se derogue la nueva ley por la cual se le expropiaron sus propiedades.

El Canciller Dollfuss, en Roma, negó el corresponsal del periódico «Tagblatt», que fueran ciertos los rumores de que las conversaciones entre él y el Premier Mussolini tuvieran relación con la restauración de los Hapsburgo en Austria.

«Es, sin duda, cierto»— dijo el Dr. Dollfuss— «que la confiscación de las propiedades privadas de los Hapsburgo, fué bastante injusta e ilegal. Esta es la creencia general en Austria. Pero la reparación de esta injusticia no tiene nada que ver con la restauración política de los Hapsburgo».

NUEVO MINISTRO AUSTRIACO EN WASHINGTON

VIENA, marzo 20 (AP).—El Consejo de Ministros aprobó hoy el nombramiento de Jorge Messersmith para el cargo de Ministro Plenipotenciario en Washington.

Actualmente representa a Austria en dicha capital Jorge Earle.

El boycoteo a los productos alemanes no ha tenido éxito

La cantidad de artículos exportados superó a la de antes de iniciar el boycot

BERLIN, marzo 20 (WP).—La Oficina de Estadísticas anuncia que la balanza comercial exterior de Alemania en el mes de Febrero cerró con otro déficit de 34,600.000 marcos, siendo este el primer déficit en dicho mes en los últimos cinco años.

La balanza desfavorable de Febrero se debió a una baja en el valor de las exportaciones alemanas y un alza en las importaciones de materia prima. Las exportaciones subieron a 343,200,000 marcos, que representan una baja de 6,700,000 marcos con relación a Enero y de más de 30.000,000 respecto a Febrero de 1933. Las importaciones sumaron 377,800,000 marcos con aumento de 5,700,000 sobre Enero y 30.000,000 con relación a Febrero del año pasado.

Estas cifras, sin embargo, no constituyen aliento alguno para los que en el extranjero han estado realizando una insistente campaña en pro del boicot a los productos extranjeros, pues aunque la baja en el valor de las exportaciones ha sido importante, la cantidad de artículos alemanes exportados superó a la de hace un año cuando todavía no había comenzado el boicot.

No obstante, estas estadísticas arrojan una negra sombra sobre la nueva conferencia de las deudas anunciada para el mes de Abril, cuya finalidad, según se supone, ha de ser encontrar un arreglo permanente de la deuda exterior alemana y colocar a este país sobre bases contractuales que Alemania pueda y deba respetar.

Los pesimistas de los círculos de acreedores comienzan a hacer comentarios esperando la completa cesación de los pagos alemanes. Por su parte, los optimistas creen posible que se encuentre una fórmula.

«SOLAMENTE LOS LOCOS CREEN EN LA ESTABILIDAD DE LAS COSAS», DICE HITLER

MUNICH, marzo 20 (AP).—Hitler manifestó hoy a los organizadores del nazismo «que el mapa de Alemania está llamado a cambiar, debido a que el pueblo se ha liberado a sí mismo de la edad de hielo de la senilidad. Solamente los locos creen en la estabilidad de las cosas. Véanse los mapas y se observarán los cambios ocurridos durante los últimos siglos».

El canciller alemán Hitler inicia una campaña eficaz para combatir el desempleo

Construcción de carreteras y puentes, diques, barcos y más líneas de ferrocarriles

BERLIN, marzo 20.—(WP).— La gigantesca campaña emprendida en todo el territorio alemán para poner término al desempleo, ha dado por resultado una disposición ordenando que en todos los ámbitos del país se comience a realizar trabajos de hilandería que ocupen muchos centenares de manos.

Todo ha quedado preparado hoy para que mañana miercoles, a las doce del día, se inicie el hilado, abarcando todos los tipos de husos, aún aquellos mas primitivos que estaban echados a un lado desde hace muchos años.

El Canciller Hitler lanzó hoy un nuevo grito de guerra para que en todas las provincias de la nación se inicie un ataque en gran escala contra la desocupación local, mientras que el Gobierno del Reich se dispone a construír una enorme red de carreteras nacionales comenzando mañana los trabajos en veinte y dos de ellas en forma simultánea, en las que se emplearán varios miles de hombres.

En la provincia de Hamburgo se construirán treinta y un puentes, una amplísima sala de conferencias y se colocará la quilla de un barco de 16.000 toneladas para la Hamburg-Amerika Line, que se destinará a la ruta del Asia Oriental.

En Brandeburgo se comenzarán las grandes compuertas para el Canal de Nieder, que colocadas cerca de Berlín, facilitarán el tráfico marítimo interior, calculándose que serán las mayores del mundo.

En el distrito de Colonia los diques del valle de Kalltal, en Coblenza el nuevo puente sobre el Rhin entre Neuwied y Weissenthum. Y en Silesia una línea férrea, entre Kandrzin y Grosstrelitz.

La campaña no solamente se concretará a la creación de fuentes de trabajo por parte del Gobierno del Reich, sinó que en las provincias de Westfalia y Hannover cada ciudadano estará científicamente tabulado para conocer su disposición y su cooperación a los propósitos oficiales.

En la Baja Sajonia el buró de propaganda anunció en las primeras horas de hoy la distribución a cada habitante de la provincia de una tarjeta-registro que servirá para conocer el espíritu de estimulación individual y cada aportación a la campaña será acreditada debidamente.

El torrero de un faro se volvió loco y envió mensajes fantásticos

RIGA, marzo 20.—(WP). Las estaciones de radio del Gobierno y de los periódicos locales estuvieron ocupadas hoy durante las horas de la mañana porque la atmósfera estaba congestionada por los constantes mensajes que enviaba el faro de Domesnaes, aislado en el mar, a unas cuatro millas de la costa, informando de modo insistente que estaba siendo atacado «por buques de guerra enemigos y grandes pájaros, por lo que reclamaba con urgencia el envío de socorros».

Después de las correspondientes investigaciones y de enviarse a dicho lugar un inspector, pudo comprobarse que todo ello era debido a que el radio-operador del faro, veterano de largos años de servicio en aquella soledad había perdido el juicio por completo y se consideraba en inminente peligro de morir a manos de enemigos que solamente él veía en su cerebro enfermo.

Un cirujano ruso ha logrado que las operaciones post-operatorias se reduzcan en un 75 por ciento

Antes o después de la operación, el cirujano hace una incisión en el intestino delgado del paciente en el que inyecta medio litro de huevos, azúcar, leche, aceite y vodka

MOSCU, marzo 20, (AP).—El profesor S. I. Spasokukosky, ditinguido cirujano que se ha especializado en complicadas operaciones intestinales, anuncia haber descubierto un método para mantener la vitalidad de los enfermos, debido a lo cual ha reducido la mortalidad, a causa de las operaciones, en un 7 por ciento.

Este método utilizado primeramente en 1931, ha sido ahora perfectamente probado, y se ha obtenido éxito con su aplicación en cuarenta casos, la narración de los cuales ha sido publicada detalladamente por el ayudante del profesor, Madame Staroskkloska.-

Bien sea antes o después de una operación, el cirujano hace una incisión en el intestino delgado del paciente y le inyecta una sustancia compuesta de huevos, azúcar, leche, aceite y vodka en cantidad de casi medio litro. Esta operación se efectúa por medio de anestesia local.

Se dice que tiende a evitar el colapso, la palidez y las náuseas, a levantar el espíritu del paciente y a aumentar su resistencia. El profesor asegura que el promedio de mortalidad, que era un 16 por ciento en 1931, ha bajado a 4.1 por ciento.

El Dr. Spasokukotsky celebró recientemente el cuadragésimo aniversario de sus actividades quirúrgicas, científicas e instructivas, y está considerado como el fundador y dirigente de la cirugía intestinal en este país.

CONDENADOS A MUERTE EL MAQUINISTA Y EL FOGONERO DE UN TREN

MOSCU marzo 20. WP).—La ruidosa causa instruida por la colisión de dos trenes, uno de pasajeros y otro de mercancías, en que perdieron la vida cincuenta y dos personas ha terminado hoy, con la sentencia que condena a muerte al maquinista y al fogonero del convoy de viajeros, mientras que otros tres de los acusados fueron sentenciados a penas que oscilan de tres a cinco años de encierro.

Pena de muerte para los que colocaron la bomba en San Pedro, (Roma)

ROMA, Italia, Marzo 20.—(AP) El Fiscal pidió hoy pena de muerte para Renato Cianco y Leonardo Bucciglione, acusados de poner una bomba en la Basílica de San Pedro, y de conspirar contra la vida de Mussolini, añadiendo que si hubiera la más ligera duda acerca de su culpabilidad serían sentenciados a treinta años de prisión, siendo pedida esta misma pena para Claudio Cianca, al mismo tiempo que se pide la obsolución de Pasquale Capasso, acusado de conspirador.

Con apatía y cara seria, el pueblo filipino recibió la noticia de su independencia

La Prensa trina contra la propaganda hecha en Estados diciendo que las islas eran el mayor productor de refino, cuando no producen más del uno por ciento de su consumo

MANILA, Filipinas, marzo 20.—(AP).—La aprobación por la cámara de Representantes de Washington, de la Ley de Independencia le las Filipinas, ha sido recibida aquí con la mayor apatía, como lo será probablemente cuando el Senado la apruebe.

Ninguna facción política de Manila la ha celebrado. No se ven banderas ni se escuchan repiques de campanas y no se nota júbilo, sino conversaciones en voz baja y caras serias que demuestran el verdadero sentimiento que prevalece.

El gobernador General Murphy, en una conferencia con la prensa, admitió que la legislación aprobada en Washington impedía seriamente el desarrollo del importante programa social de rehabilitación de las Filipinas, en vista de la incertidumbre que causaba, sobre todo, la cuestión de los fondos necesarios para el programa, para llevar a cabo los proyectos de los hospitales de dementes y de las escuelas.

Murphy, aunque se ha mantenido distante de todas las controversias políticas filipinas, ha insinuado repetidas veces su simpatía a favor de las aspiraciones nacionales, pero señala que las fases económicas de la cuestión de la independencia no han sido estudiadas, y espera que se tomarán todavía algunas medidas, siquiera para salvar a las Filipinas de un completo colapso económico, lo cual de seguro produciría un colapso político.

En tanto, la prensa está trinando contra la supuesta propaganda hecha por la prensa de los Estados Unidos, la cual publicó en febrero pasado una información al efecto de que las Filipinas eran el mayor productor de azúcar refinado, cuando sólo produce el uno por ciento del consumo de los Estados Unidos, los cuales consumen la mayor parte del azúcar de Cuba. De hecho, las refinerías son insignificantes en las poco prósperas Islas Filipinas donde las tres únicas refinerías americanas que hay, subsisten a duras penas.

En suma, la independencia en estas circunstancias viene a ensombrecer, más que a iluminar, el futuro de las Islas.

CESARA EL TRABAJO HOY EN ALEMANIA PARA OIR EL DISCURSO DE HITLER

BERLIN, marzo 20 (AP).—El Canciller Hitler pronunciará mañana a las once del día un discurso por radio, con el cual iniciará la campaña en pro del empleo con motivo de conmemorarse el aniversario de la reunión de los miércoles del Reichstag en Postdam el 21 de Marzo del año pasado.

El trabajo cesará en toda Alemania de once a doce de la mañana para que todos los ciudadanos, y especialmente los obreros puedan escuchar el discurso de Hitler.

El gobernador lituano exige la renuncia al directorio que han creado allí las naciones

El Directorio se niega a obedecer la orden de dimisión, y el Gobernador, para evitar que se divulgue su actitud, ha interrumpido las vías de comunicación del territorio

MOSCOU, marzo 20.—(WP).— El Gobierno de Lituania parece estar decidido a iniciar una nueva ofensiva contra la autonomía del territorio de Memel, y el Gobernador del mismo, que es un funcionario lituano, se ha dirigido al Presidente del Directorio Hen Scheiber, en forma de ultimatum, pidiéndole la renuncia de todos los componentes del mismo, cosa que ha sido enérgicamente rechazada por considerarse injustificada y una flagrante violación del estatuto vigente que fué otorgado por Inglaterra, Francia e Italia. Al mismo tiempo, todas las líneas telefónicas y telegráficas del territorio han quedado interrumpidas por orden del Gobernador con el evidente propósito de prevenir que las noticias de semejantes procedimientos salgan al exterior prematuramente antes de que pueda encontrarse la correspondiente justificación.

La actitud del Presidente del Directorio ha dado lugar a que se le envíen centenares de telegramas de todas partes de Alemania felicitándole por su entereza, al mismo tiempo que la prensa de Berlín hace protestas contra esa insistencia de Lituania en desconocer los principios democráticos que se proclamaron en la conferencia de la paz y que puso término a la guerra europea.

POLONIA ES DEFENDIDA POR UN FUNCIONARIO DE DANTZIG

DANTZIG, marzo 20, (AP).— «El acercamiento político germano-polaco debe ir seguido de un mutuo espíritu de entendimiento», dijo el doctor Hermann Rauschning, presidente del senado de Dantzig, a la Sociedad para el Estudio de Polonia, fundada por él mismo.

La primera sesión de la Sociedad fué presenciada por el doctor Casimir Papée, representante por Polonia.

«La mayoría de nosotros sabe poco o nada de nuestra vecina Polonia, y la entiende menos», declaró el doctor Rauschning. «La mayoría de nosotros no ha sabido darse cuenta de la tremenda importancia histórica de la creación por el pueblo polaco de un estado organizado».

Recalcó que el plan alemán acerca de los polacos fué una supervivencia del siglo de sujección de Polonia. Dijo que la sociedad se proponía fomentar un conocimiento mas amplio y un mejor entendimiento hacia la renacida Polonia.

«Las medidas agrarias polacas han sido penosas para nosotros porque muchos alemanes han sido perjudicados por las mismas, continuó,—pero desde el punto de vista del estado de Polonia, ellas representan la reforma que se necesita. La energía con que se llevaron a cabo dichas medidas, constituyen un oprobio para la intención inadecuada de alemania hacia ese fin antes de que se creara el Estado Nacional Socialista».

Manifestó que existían circunstancias extenuantes para la opresión económica en el Corredor Polaco, y la progresiva «desalemanización» de los territorios prusianos cedidos a Polonia. Sostuvo que era imperativo que Polonia tratara de crear una unidad económica y política «con severidad», a fin de evitar el fracaso del nuevo Estado.

Definitivamente, Francia ha abandonado la proposición de Gran Bretaña para el desarme

No existe duda de que Francia insiste en que los dos puntos relativos a seguridad y garantías deben abordarse antes del inicio del Desarme, relegando éste a 2do. término

LONDRES, marzo 20. (WP).—Aunque los detalles de la nota francesa presentada ayer por el Embajador francés a la Oficina de Relaciones Extranjeras no han sido revelados todavía, conócese bastante su contenido para justificar la creencia de que Francia rechaza definitivamente la proposición británica al efecto de que se permita a Alemania el rearmarse en cierta medida ahora en tanto que las potencias actualmente armadas con exceso disminuyan sus aprestos militares.

Por supuesto, no existe duda de que Francia insiste en que los dos puntos relativos a seguridad y garantía deben determinarse antes del inicio del desarme, el cual, en este caso, quedaría relegado a segundo término. El Gobierno británico, sin embargo, ha hecho saber en diversas ocasiones que si este último esfuerzo por resolver el problema del desarme fracasa, no existe otra solución aceptable para Inglaterra, dentro de la actual ideología de la Liga de las Naciones.

La Gran Bretaña se muestra en extremo contraria a confesar su derrota aunque sus proposiciones no sean aceptadas por las potencias continentales, para lo cual está dispuesta a continuar sus esfuerzos en pro del desarme.

El Gobierno inglés hasta pudiera llegar a considerar el plan italiano o cualquiera otro más aceptable para Francia, que propone dejar los armamentos actuales en statu quo, aunque concediendo limitada expansión a Alemania.

De todos modos, y a pesar de las aclaraciones que Mussolini hizo anteayer, se observa que el Gobierno británico demuestra cierto sentimiento de desaprobación hacia la política italiana que ha logrado cristalizar en pactos económicos y políticos con Austria y Hungría, en los cuales se vislumbra un paso en firme hacia la paz de la Europa Central, no obstante la reacción adversa que han producido en los países de la Pequeña Entente y en Alemania.

EL EMPERADOR DE ANNAN CONTRAJO MATRIMONIO CON UNA MUJER PLEBEYA

HUE, Annan, marzo 20. (AP.)—Una bella indígena, de la clase humilde, aunque educada en un convento francés, se ha casado con el joven emperador de Annan, de acuerdo con los ritos secretos de la liturgia local.

La boda se efectuó en el Palacio real, siendo anunciada por las salvas de artillería.

La joven desposada, que se llama Huuhao, había solicitado dispensa del Papa para contraer metrimonio con el Emperador, la que no le fué concedida por negarse el augusto esposo a bautizar a los hijos en el seno de la religión católica.

Ingresos convenientes

(Por ANTONIO ESCOBAR)

El doctor Pedro Ernesto, Alcalde de Río Janeiro, ha declarado que, como las autoridades no pueden acabar con el juego, lo conveniente es utilizarlo para pagar los gastos públicos. Lo mismo opina el gobierno francés, que, además de explotar el juego en los balnearios, ha restablecido la antigua lotería; la cual está produciendo un dineral.

En Río Janeiro hay casas de juego en las playas que rodean la ciudad; dos de esos Casinos están ahora operando y en ellos puede el jugador elegir entre la ruleta, el 30 y 40, el baccarat y el ferrocarril.

El juego produce ingresos considerables al Ayuntamiento. Se paga para entrar en los casinos un dollar, del cual 75 por ciento corresponde a la municipalidad; esta, además, percibe una porción considerable de las ganancias del juego. Este dinero se destina a las escuelas, los hospitales, las carreteras y la propaganda para atraer a los turistas a Río Janeiro.

En esta utilización del juego para costear los gastos de la ciudad no ha entrado el **bicho**, que es muy perseguido por la policía. Es propiamente una lotería, y está en combinación con la oficial. No se pone el dinero a los números, si no a uno o más animales que corresponden a tales o cuales premios de la Lotería.

Y en esto entra algo de superstición: si, por ejemplo, un individuo come queso en su cena y sueña con cuelebras, a la mañana siguiente apunta a la culebra. El individuo que en la calle tropieza con un automóvil, toma nota de su número para utilizarlo en el «bichero».

Los bichos del juego son 25; cada uno de ellos representa cuatro números. Se pueden hacer combinaciones de dos, tres o más números; y si estos salen la ganancia podrá ir de 2 pesos a 500 por 10 centavos.

De cuando en cuando la policía da un asalto a un local, con la sospecha de que allí se juega al bicho; se suspende pero es para trasladarlo a otro punto.

Tiene razón el alcalde de Río de Janeiro: en lugar de perseguir el juego, lo juicioso es organizarlo y extraerle todo el dinero posible.

Así opina el gobierno francés que antes limitaba la autorización para establecer el juego a las estaciones balnearias durante el verano. Ahora pueden tenerlo otras localidades, en las que, como he tenido ocasión de decir en otro artículo, está dando resultados financieros considerables.

Y también los dan la Lotería Nacional, que había sido suprimida el año 36 del siglo pasado, cuando era Rey Luís Felipe. La actual República la ha restablecido, con resultados excelentes y que le aseguran larga vida, al parecer.

El Premio mayor es de 5 milones de francos; y luego hay 15 premios de un millón; y 20 de medio millón El público ha acogido con júbilo esta «querida resucitada» como le ha llamado alguien.

Un vecino de Tarascón, la villa francesa inmortalizada por la deliciosa novela de Daudet, ha adquirido súbita notoriedad por haber ganado en la Lotería nada menos de trescientos siete mil —307,0000—pesos.

Ese mortal afortunado se llama Pablo Bonhoure y es barbero. Los periódicos han publicado su retrato, pero no su biografía, porque no la tenía. Preguntado qué hará ahora que es millonario, ha declarado que seguirá con la barbería, porque, sin ella, se aburriría.

Y, volviendo a la parte financiera y política de este asunto, un concejal de Nueva York, Mr. Jacobs, ha propuesto que el ayuntamiento, para reforzar sus ingresos, debía establecer loterías y otros medios de obtener fondos voluntarios e indirectos. No se le ha hecho caso y quien sabe si algún día se lamentará el haber procedido así.

UN MATRIMONIO AMERICANO FUE PROCESADO EN FRANCIA BAJO ACUSACION DE ESPIAS

PARIS, marzo 20. (AP.)—Los tribunales franceses han procesado al ciudadano norteamericano Switz y a su esposa, habiéndose descubierto la existencia de una vasta red de espionaje con la dirección en New York.

Los espías que trabajan por cuenta de Rusia y Alemania, lo hacen contra Francia, Inglaterra y los Estados Unidos.

Las autoridades han efectuado cinco detenciones más, con las cuales ascienden a quince las realizadas hasta hoy.

Entre los detenidos se encuentra Madame Stahl, supuesta directora de la agencia, que envió a un país extranjero el modelo de una nueva ametralladora, cuyas características se mantenían en secreto por el gobierno francés.

M.E.C.D. 2016

SUPLEMENTO DIARIO EN ROTOGRABADO; DE ACTUALIDAD MUNDIAL

DIARIO DE LA MARINA

HABANA, MIERCOLES, 21 DE MARZO DE 1934

PARA ASUNTOS RELACIONADOS CON EL DEPARTAMENTO GRAFICO llamar al Teléfono M-3775

HEMEROTECA MUNICIPAL HABANA

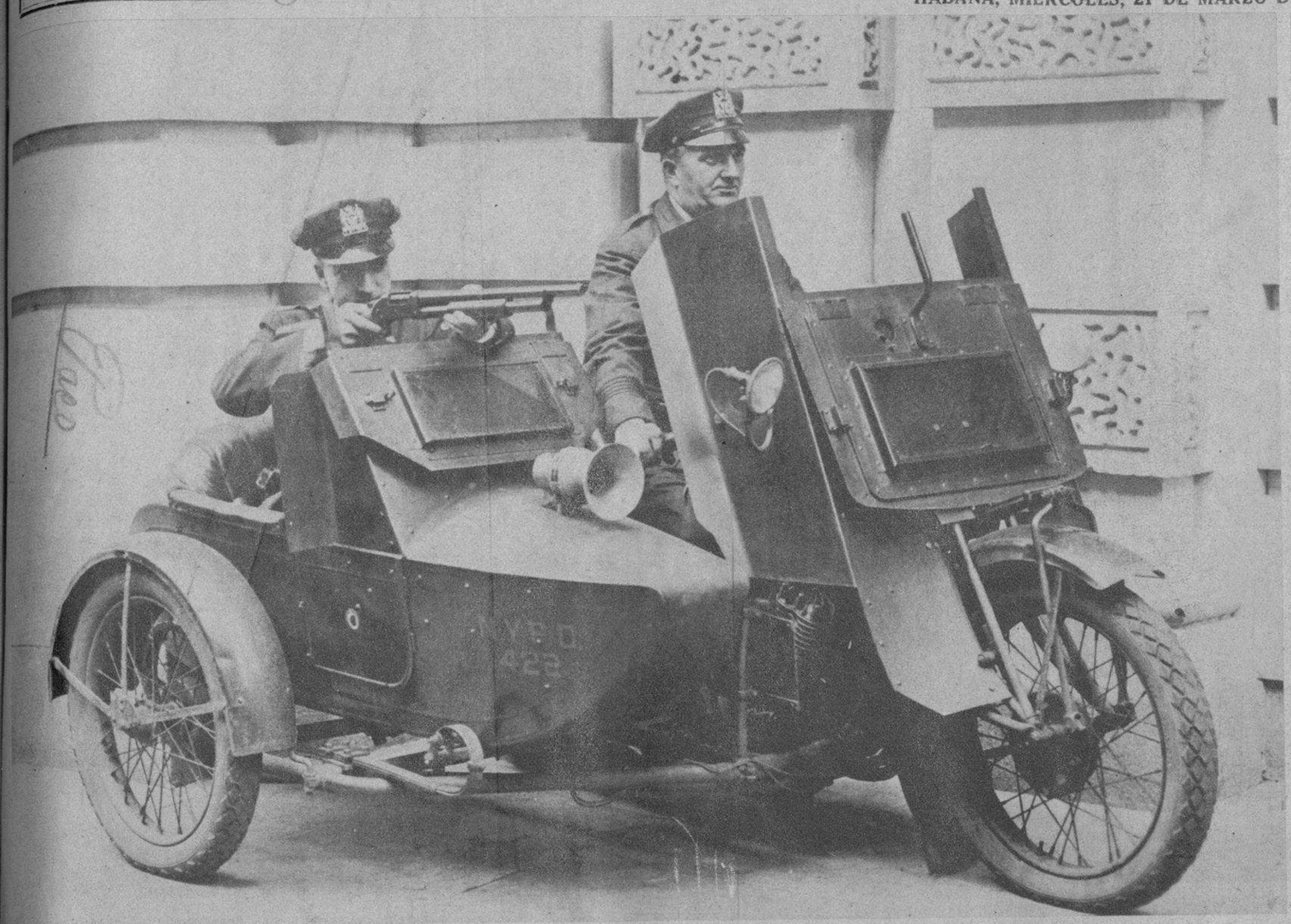

PARA LA POLICIA.—El Cuerpo de la Policía de la Habana, según dicen los diarios, será equipado con treinta autos blindados e igual número de motocicletas. Además, tanto los unos como los otros tendrán sendos aparatos receptores y trasmisores de radio. Presentamos en esta foto un modelo de motocicleta de esa especie que se utiliza con éxito en New York para contrarrestar los raids de los "gangsters" y pistoleros (Foto W. W.)

FALLECIO LA REINA EMMA.—Esta viejecita, dulce y buena, a quien el pueblo de Holanda veneraba, falleció ayer a una avanzada edad. Es ella la madre de la Reina Guillermina, soberana de Holanda. La Reina Emma, en sus últimos años se dedicó por entero a hacer el bien entre sus súbditos menesterosos (Foto Wide World)

CHOQUE ESPECTACULAR.—Un camión que transitaba con demasiada velocidad chocó con un tranvía. El hecho ocurrió en la calle de Aguila y el tranvía que sufrió muchos desperfectos pertenecía a la línea de "Marianao-Aguila". El chofer del camión se dió a la fuga (Foto Bravo)

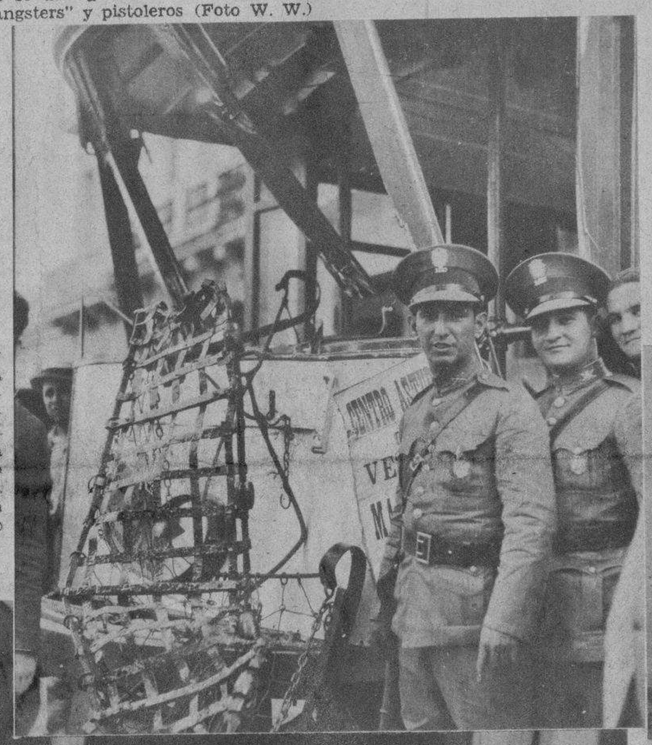

EXPOSICION DE ESCULTURA.—Muy animada resultó la inauguración de la exposición de las obras del distinguido escultor cubano, señor Alberto Sabás. El acto tuvo lugar en los salones del Círculo de Bellas Artes, de la Habana. La crítica se ha mostrado con el escultor Sabás muy encomiástica. Las obras por él presentadas, de un puro sabor moderno en las que puso todo su talento y su técnica impecable (Foto Vigos)

VISITA DE CONGRATULACION.—Ayer tuvimos el honor de recibir a los señores miembros de la Comisión de los Centros Regionales de la Habana, quienes testimoniaron al conde del Rivero su adhesión y simpatía, con motivo del cobarde atentado de que fuera objeto en días pasados. En la foto aparecen los Sres. Fernández Riaño, Castrillón, Cortes, Rubio, Pérez Cabo, Bouza, Avelina González, Díaz, Alvarez, el Director del DIARIO, Dr. Rivero, el Secretario de la Empresa, doctor Abril, el Administrador, Sr. C. González y los señores Casteleiro, Palacios y Bello. Aparece también el conde del Rivero (Foto Patiño)

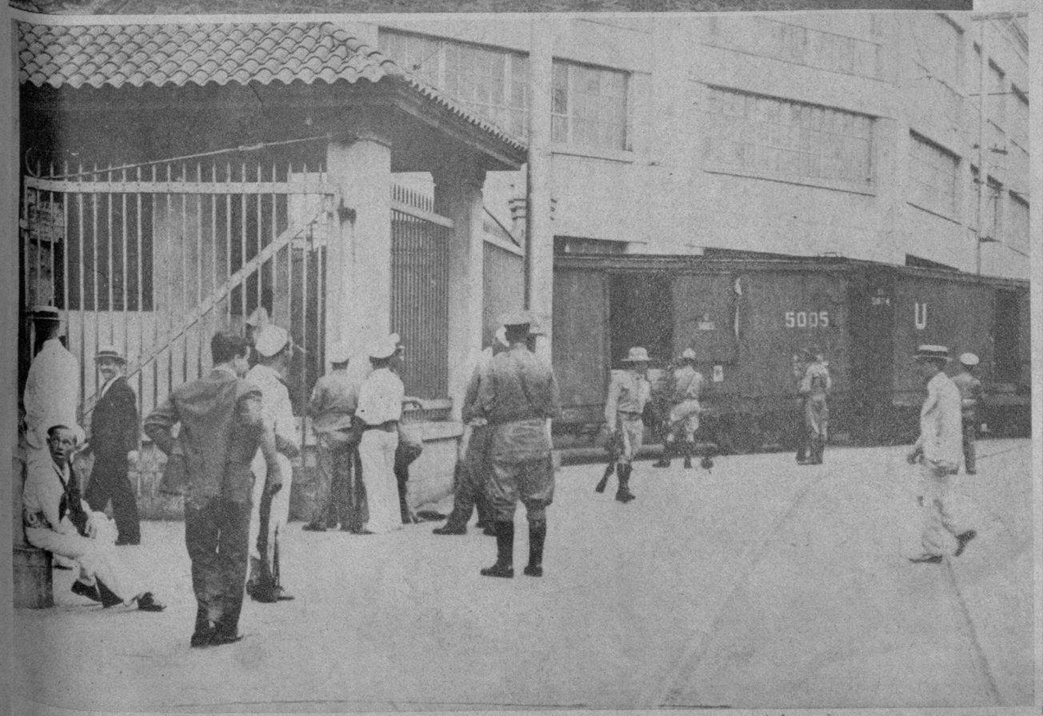

FRUTAS PARA LOS ESTADOS UNIDOS.—Aspecto que presentaban los muelles de la Habana ayer en los momentos en que se embarcaba, con rumbo al país vecino, un cargamento considerable de frutas cubanas. Las operaciones se realizan en dicho lugar de manera constante y el tráfico de mercancías se hace normalmente (Foto D. M.)

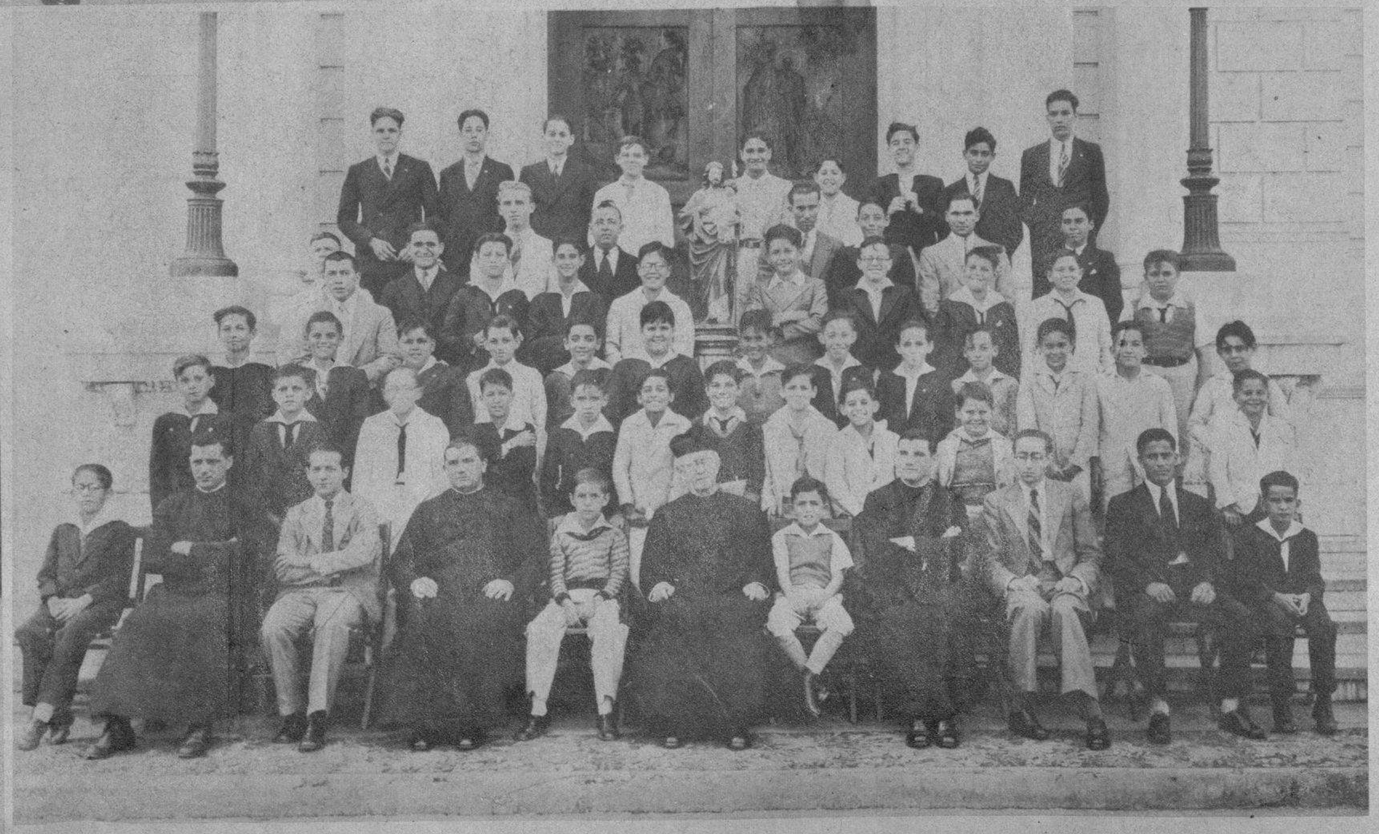

SAN JOSE EN EL COLEGIO DE BELEN.—Presentamos un grupo muy interesante. Fué tomado en el Colegio de Belén, el prestigioso y notable plantel de enseñanza de los Reverendos Padres Jesuítas de la Habana. Aparecen en esta foto los alumnos llamados José que celebraron su onomástico el pasado día diez y nueve de los corrientes. Los niños aparecen en compañía de los profesores y de los empleados que también celebraban su santo ese día (Foto Vigos)

M.E.C.D. 2016

MATRIMONIOS.—Un grupo escogido de matrimonios que asistieron al gran baile de la sociedad "Liceo" (Foto M. Martínez Otero)

UN GRUPO DE DAMAS.—Otro grupo de señoras que asistieron al gran baile de la sociedad "Liceo" la noche del 9 del actual. Fiesta que resultó brillante por la calidad de las personas que a ella asistieron (Foto M. M. O.)

BAILE EN EL LICEO.—Magnífico aspecto que presentaba el salón de la sociedad "Liceo" de esta ciudad la noche del 9 del actual con motivo del suntuoso baile allí celebrado (Foto M. Martínez Otero)

LA CLASICA MANTILLA.—Un grupo español que asistió al baile del "Liceo" la noche del 9 del actual, fotografía tomada en la escalinata de entrada al edificio (Foto M. Martínez Otero)

TRAJES PRECIOSOS.—Un grupo de Majas y Manolas y trajes diversos que concurrieron al gran baile de la sociedad "Liceo". Esta fiesta será recordada en Caibarién como uno de los eventos sociales más notables del corriente año de 1933 (Foto M. Martínez Otero)

DE CAIBARIEN.—Grupo de distinguidos concurrentes y bellas damas que asistieron al magnífico baile celebrado la noche del día 9 del actual por la aristocrática sociedad "Liceo" de esta ciudad (Foto M. M. Otero)

M.E.C.D. 2016

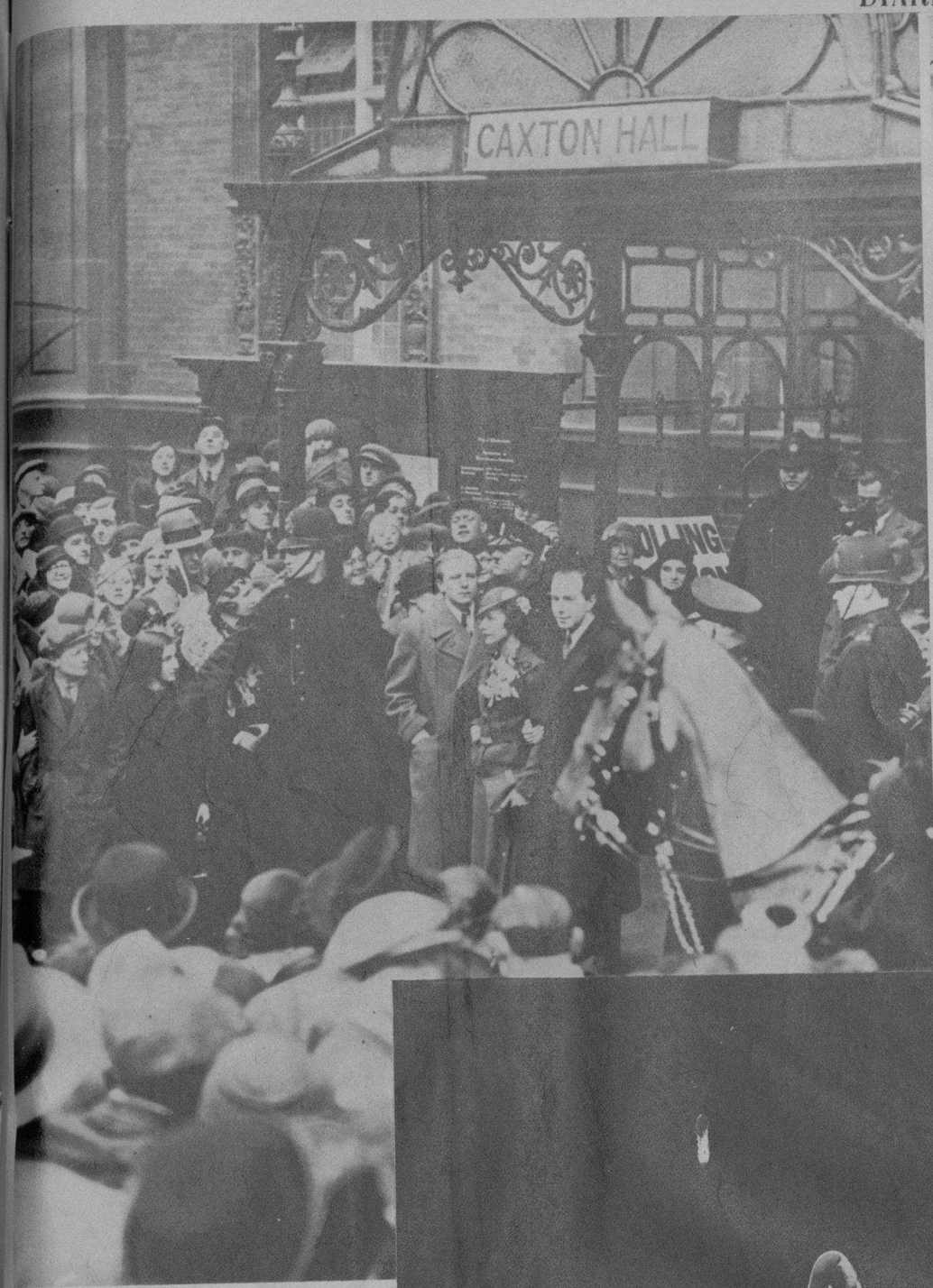

RENUNCIO LA CORONA.—El príncipe Sigvard de Suecia, nieto del Rey de ese país e hijo del Príncipe heredero a la corona sueca, quien ha renunciado a sus derechos al trono para él y sus sucesores. Este paso trascedental fué dado por el príncipe para poder casarse con la señorita Erika Patzen, actriz e hija de un comerciante alemán. Ante un grupo de curiosos, en una calle de Londres, aparecen los recién casados (Foto Wide World)

EL REY HABLA A SU PUEBLO.—El Rey Leopoldo III, de Bélgica, pronunció recientemente su primer discurso público a su pueblo, utilizando con ese fin una estación de radio. Aquí lo vemos sentado en su mesa, frente al micrófono, por el que dirigió su augusta palabra en francés y en flamenco (Foto Wide World)

LA VOZ INOLVIDABLE.—Bella fotografía esta que presentamos a nuestros lectores y tierno recuerdo al gran Enrico Caruso, el más grande tenor de todos los tiempos. En el escenario del Metropolitan Opera House, de New York, fué colocado el tambor y las ropas que usaba el gran tenor cuando cuantaba—¿recuerda aun emocionado el público de la Habana?—"Los Payasos", obra que inmortalizara el divo excelso, cuyas notas, apagadas por la muerte, vibrarán eternamente en los oídos de quienes tuvieron la satisfacción de oirlo y aclamarle (Foto W. W.)

LIRIO ENTRE LIRIOS.—La excelente cantante Lily Pons, del Metropolitan Opera House, de New York, aparece en esta fotografía entre ciento cincuenta lirios, que el conocido florista niuyorquino Muller Sealy exhibe en la Exposición de Flores que fué abierta al público el día 19 de los corrientes. Una nueva especie de lirio será lanzado al mercado: el "Lily Pons" (Foto Wide World)

EL EDIFICIO DE LA R. C. A.—Una vista fotográfica poco corriente del enorme rascacielos que posee en la ciudad de New York la R. C. A., situado en la plaza de Rockefeller. Esta mole, que es una de las expresiones más grandiosas de la moderna arquitectura, posee todo el confort y lujo interior que pudiera soñar el más imaginativo de los hombres (Foto W. W.)

LA ESPOSA DE STAVISKY.—La que fué hace algunos años una de las mujeres más bellas y elegantes de París, Mad. Alexander Stavisky, esposa del famoso estafador que puso fin a su vida, y por cuyos hechos delictuosos llevó a Francia la borde de la revolución. Parece aquí Mad. Stavisky, envejecida por el dolor y la vergüenza, después que fué arrestada por las autoridades francesas por creerla complicada en las estafas cometidas por su tristemente célebre esposo (W. W.)

M.E.C.D. 2016

HOMENAJE A JOSE MANUEL CASTILLO.—Vista general de sólo una parte de los señores y señoras que asistieron al almuerzo ofrecido al señor José Manuel Castillo, revolucionario exilado en Miami. Este acto animadísimo se llevó a efecto el pasado día 19 en la finca "Georgina", ubicada en la carretera de Managua, con motivo de celebrarse en esa fecha el santo del señor Castillo. Asistieron al acto los señores Celestino Baizán y Lobo, Gobernador de la Habana; el Dr. Zenón Zamora, Sub-Director del Hospital de Emergencias, y otros. El Partido Unión Democrática Revolucionario aprovechó esta oportunidad para rendirle un cálido homenaje de simpatía y afecto hacia su persona (Foto D. M.)

EN LA FINCA GEORGINA.—Fué fecha de alegría el día 19 de los corrientes para el conocido político señor José Manuel Castillo, día en que se le ofreció un homenaje de simpatía. En esta foto, tomada en la finca Georgina, en Managua, aparece la señora Georgina Lombard de Castillo rodeada de un selecto grupo de damas de nuestra buena sociedad (F. Bravo)

EL MAESTRO EN PLENA ACCION.—Esteban Valderrama en los momentos en que pinta sus cuadros de excelente factura. La genial Rosita Chanivesky, violinista de fibra, y el distinguido comediógrafo, José Sánchez Arcilla. Dos cuadros del ilustre pintor Valderrama (Foto Vigos)

ARTISTAS CUBANOS Esteban Valderrama

Valderrama ha improvisado un estudio «ad-hoc» en la secretaría del Círculo de Bellas Artes. En tres sesiones cortas, ha hecho un retrato magistral de Rosita Chanivesky. En torno del maestro se quema el incienso de justas alabanzas.

Alguien me dice:

—Nadie se ocupa de los artistas cubanos. Su labor pasa inadvertida en estos tiempos deplorables de confusión. Es preciso que se alce una voz en defensa del arte nacional.

Yo consideré estas palabras como un reto y recogí el guante. Ignacio Rivero y José Ignacio Solís, hicieron lo demás. Y en el Rotograbado del DIARIO tendrán los artistas cubanos, a partir de hoy, un sitio de honor.

—oOo—

Valderrama, pintor ilustre, doctor en Filosofía y Letras, Correspondiente de la Academia de San Fernando, de Madrid, y recién electo miembro de la Academia de Artes y Letras, de La Habana, se niega a la «interview».

—Hagamos un pacto—dice. —Mientras yo pinto su retrato, usted habla conmigo, y luego publica lo que le parezca.

Acepto. ¿Cómo no? Y mientras Valderrama, con pasmosa rapidez, maneja los colores, charlamos. Su conversación amena, flúida, interesante, aquieta mis nervios y me hace olvidar mi pasiva actitud de modelo.

—Yo tengo el orgullo de haber nacido en Matanzas, hace... hace... bueno, no hace muchos años. Los artistas no hablamos nunca de la edad, no por coquetería, sino por principios. Lo que importa de nosotros son nuestras obras, y ya sabe usted que las obras de arte, cuanto más antiguas, más valiosas.

Reímos los dos, porque Valderrama es joven, y su arte más joven todavía. El insigne maestro, catedrático de la Escuela Profesional de Pintura y Escultura de San Alejandro, marcha a compás con la época, sin caer en exageraciones detonantes. Algunos críticos han comparado a Valderrama con el notable pastelista español Béjar, pero es opinión unánime que la técnica de Valderrama es más fuerte. Ahí están sus últimos cuadros: dos retratos al pastel que tienen el sello inconfundible del arte genial del maestro, el de Rosita Chanivesky, sobre todo, está trabajado con fina elevación espiritual, y tiene un delicadísimo matiz de elegancia y de belleza.

Recordé a Valderrama su estancia en la Escuela de San Fernando, de Madrid, donde entró por oposición, y su ingreso en la Ecole des Beaux Arts, de París. El artista sonríe, porque vuelve a vivir, en un minuto, aquellos días de sus primeros triunfos en el extranjero. Y me habla de Madrid con inmenso cariño. De pronto, en correcto francés, me ordena imperativamente que fije mis ojos en él. Entusiasmado por los recuerdos había interrumpido su trabajo. Obedecí. Y mientras, con trazos firmes y enérgicos, Valderrama continuaba su labor, pensé en sus cuadros más famosos: «Fundamental», tríptico de costumbres campestres cubanas: «Vida», lienzo maravilloso representativo de una operación cesárea; y «La Dura Tierra», su obra más admirada.

Llega Miguel Angel Carbonell, Presidente del Círculo de Bellas Artes, y pone punto final a nuestra conversación. El retrato está concluído. Y Valderrama se aleja; pero aun puedo recoger esta frase de sus labios:

—En Cuba hay grandes pintores. Pero no basta que sean conocidos por nosotros. Es preciso que todo el mundo sepa cómo, poco a poco, se va enriqueciendo la galería nacional. Además, en la Escuela de San Alejandro, yo tengo muchos alumnos que ya son verdaderos artistas.

Y Valderrama se va con Miguel Angel Carbonell. Entonces recordé un juicio acertadísimo de Jorge Mañach sobre el insigne pintor. El actual Secretario de Instrucción Pública, dijo que Valderrama no era un artista de Cuba, sino un gran artista de América. Y tenía razón.

José SANCHEZ-ARCILLA

La llamaban SOLTERONA.. ¡pero ya es SEÑORA!

El lápiz que realza la belleza admirada por los hombres

COMO todas las mujeres exigentes, rehusaba parecer pintada. Mas, durante algún tiempo, cometió el error de *no* usar lápiz para los labios . . . y de ahí que éstos estuvieran pálidos, como marchitos, avejentados . . . Pero ahora es posible dar a los labios—sin que parezcan pintados—el matiz lozano y juvenil que los hombres admiran. El Lápiz Tangee para los Labios encierra tal secreto.

PARECE ANARANJADO—CAMBIA A ENCARNADO

En la barrita, Tangee es anaranjado; pero al aplicársele se nota que cambia de color en sus labios y se transforma en ese rosado que mejor armoniza con el *color de usted.*

Además, Tangee se confecciona a base especial de "cold cream" que suaviza los labios a la vez que les añade seducción. Si lo quiere en tono más subido, pida Tangee Theatrical, especial para uso nocturno y profesional.

SIN TOCAR—Los labios sin retoque casi siempre parecen marchitos y avejentan el rostro.

PINTADOS—¡No arriesgue usted parecer pintada! A los hombres desagrada ese aspecto.

CON TANGEE—Se aviva el color natural, realza la belleza y evita la apariencia pintorreada.

COSMETIC TANGEE

NUEVO—Cosmético Tangee—perfeccionado. Obscurece al instante las cejas y pestañas. En hermoso estuchito metálico con espejo y cepillo. SP

El Lápiz de Más Fama TANGEE EVITA ASPECTO PINTORREADO

RICARDO G. MARIÑO
Requena, número 12. Apartado 1036
HABANA

Cigarrillos EL A·B·C· Deliciosos

ENRIQUE CAPETILLO.—Funcionario probo y competente quien ha sido recomendado por el ejecutivo Provincial del Partido "Unión Nacionalista" para ocupar una plaza de inspector en la Secretaría de Comunicaciones (Foto Patiño)

Su rostro... Sus manos... acentúe su belleza

. . pero sea exigente tratándose de su cutis. . . Use la única crema con la fórmula Hinds, original. Es líquida. Penetra bien. Protege y presta a su tez más tersura y lozanía — a sus manos más suavidad y blancura. Acepte solo el producto original.

CREMA de Miel y Almendras HINDS

M.E.C.D. 2016