1A SECCION

SERVICIO DE ASSOCIATED PRESS. Esta queda autorizada para usar nuestro servicio y noticias de información.

HILO DIRECTO CON NUEVA YORK

DIARIO DE LA MARINA

El DIARIO DE LA MARINA es el periódico más antiguo de Cuba. Fué fundado en el año mil ochocientos treinta y dos

SERVICIOS ESPECIALES DE ESPAÑA

1A SECCION

AÑO CIENTO DOS.—NUM 48. ACOGIDO A LA FRANQUICIA POSTAL HABANA, LUNES, 12 DE MARZO DE 1934.—SAN GREGORIO EL MAGNO, PAPA; BERNARDO, OBISPO. TIEMPO PARA HOY: Bueno. Temperaturas frías. PRECIO: 5 CENTAVOS.

EXPONE EL EX-EMBAJADOR GUGGENHEIM LA NECESIDAD DE UNA REFORMA SOCIAL Y AGRARIA EN CUBA

OBREROS Y EMPLEADOS DAN POR TERMINADAS VARIAS HUELGAS DECLARADAS ILEGALES

(VEA «ACTIVIDADES OBRERAS», PAGINA 3)

MR. GUGGENHEIM ES PARTIDARIO DE MODIFICAR EL TRATADO PERMANENTE CON CUBA, PARA MUTUO BENEFICIO

Explica que semejante paso significaría una intervención en los asuntos de Cuba, pero que ésta sería recibida con agrado no sólo por Cuba, sino por los países Suramericanos

NUEVA YORK, Marzo 11. (AP). El ex-embajador Harry F. Guggenheim publica un artículo en la edición de abril de la «Foreign Affairs Review», acerca de la nueva política comercial que deben inaugurar los Estados Unidos con Cuba.

Recomienda el diplomático americano que se eliminen del actual tratado permanente los artículos segundo, cuarto, quinto y sexto y se conserve el artículo primero, que puede pasar a ser el tercero, garantizando la independencia cubana en una forma análoga a como se hizo en el tratado con Panamá de 1903.

Con respecto al artículo séptimo propone que se modifique en el sentido de que «se den seguridades a los Estados Unidos para el uso perpetuo de las carboneras de Guatánamo» y reitera lo que dice en un artículo que publica hoy en The Tribune.

«A Cuba deben concederse cuotas leales», dice Guggenheim, añadiendo que la necesidad de una reforma social y agraria en Cuba «es patente». Cree Guggeheim que el éxito de cualquiera reforma agraria en estos momentos es difícil de prever debido a que la industria azucarera cubana está atravesando por una profunda depresión.

En el artículo de la «Foreign Affairs Review» declara Guggnheim que la Enmienda Platt no ha tenido un carácter definido, pués unas veces ha representado la política del «laissez faire» y en otras ocasiones ha dado a los Estados Unidos las atribuciones del tutor. Ha habido, al amparo de esa Enmienda Platt, amonestaciones y amenazas. En unas ocasiones se le ha querido dar un carácter constructivo estrixto y en otras se la ha hecho intérprete de una política basada en una amplia visión constructiva.

«Estoy convencido de que ninguna de estas distintas políticas ha sido la verdadera dificultad, sino el tratado en sí.

«En un despacho de fecha 20 de Enero de 1933, dije con referencia a nuestra política: Revisando los acontecimientos del actual período y comparándolos con la historia de nuestras relaciones con Cuba desde 1909 a 1929, he llegado a la conclusión de que el Gobierno cubano responde amistosamente a las sugestiones que no están apoyadas por la presión oficial, sólo cuando concurre una de las siguientes condiciones:

Primera: Cuando teme que el hecho de responder a ellas puede dar por resultado la intervención de los Estados Unidos, de acuerdo con el artículo tercero del tratado permanente.

Segundo: Cuando gestiona algún empréstito exterior, para obtener el cual necesita la aprobación o la aquiescencia del Gobierno de los Estados Unidos.

Tercera: Cuando teme que el partido de la oposición es bastante fuerte para arrojar al Gobierno del poder y confía en que la adopción de reformas pueda calmar a la oposición o conquistar el apoyo del Gobierno de los Estados Unidos.

«Por estas razones estoy convencido de que debemos proponer voluntariamente a Cuba la negociación de un nuevo tratado político así como un nuevo tratado comercial. Recomiendo, sin embargo, que estos nuevos tratados coincidan con ciertas reformas constitucionales y con el restablecimiento de un gobierno verdaderamente representativo en Cuba».

Explica que semejante paso significaría una intervención en los asuntos cubanos pero que «semejante acción efectiva por parte de nuestro Gobierno sería bien recibida tanto en Cuba como en los demás países latino-americanos».

Cita las recomendaciones que hizo al Gobierno de Washington para que concertara nuevos tratados o abandonase la interpretación que dió el ex-secretario de Estado Mr. Root a la Enmienda Platt, diciendo en uno de sus despachos oficiales que «la buena fé hacia Cuba nos obliga a hacerlos ahora».

Examina en su artículo otras posibilidades, diciendo que existe siempre, como es natural, una alternativa, que es dar una completa vigencia al tratado, llegando, si es necesario, a la intervención en los asuntos cubanos con el apoyo de la fuerza armada.

Esta política parecería una violación de los derechos de Cuba como estado soberano, tanto en cuanto a la letra como al espíritu del tratado permanente de acuerdo con la interpretación de Root.

Además de la injusticia que representaría intervenir en los asuntos normales de Cuba, no me parece cosa que dicte la prudencia. Bajo tal política, la misión americana se convertiría en la de dictadora de Cuba. Si hemos de dictar el orden y la manera en que ha de administrarse Cuba, debemos ocupar la Isla sin vacilaciones. La intervención armada en Cuba indudablemente disgustaría a la inmensa mayoría de los cubanos y de los latino-americanos».

En la parte del artículo que hace referencia a la necesidad de concertar un nuevo tratado, declara que «indudablemente algunos americanos que tienen grandes inversiones en Cuba se opondrían energicamente a la modificación del tratado permanente. Esta teoría parece descansar en una interpretación equivocada y extraoficial del tratado. Es casi seguro que la mayoría de los inversionistas aceptarán con agrado cualquier tratado en que se establezcan de una manera clara las relaciones entre Cuba y los Estados Unidos. Al negociar el nuevo tratado debemos pensar que a Cuba toca preparar su propia salvación y no cuidarnos de las equivocaciones que pueda cometer».

IMPRESIONES

El coronel Mendieta ha sabido, como de costumbre, en estos transcendentales momentos, colocarse a la altura que le imponía su historia y la confianza puesta en él por el pueblo cubano.

Mendieta, Presidente de una república democrática liberal, se encontró, al asumir las riendas del Gobierno, con un Estado sindicalista.

¿Le era posible gobernar frente a un poder superior al suyo? Evidentemente que no, pues la realidad era que lo que él fuese ordenando por un lado el gobierno sindicalista se lo iría desordenando por el otro.

Ya hemos dicho que dos Estados no se conciben dentro de un mismo territorio, y mucho menos en la forma absurda de que al Estado político le correspondiese toda la responsabilidad y ninguna al Estado sindicalista.

En la cuestión del tabaco, tan estúpidamente planteada por los comunistas que manejan el gremio de estibadores de bahía, tenía forzosamente que dilucidarse, de una vez y para siempre, cuál de los dos Estados había de prevalecer, si el político sobre el sindical o vice-versa. Porque reconocido a los estibadores el derecho de detener en los muelles determinadas mercancías por razones de solidaridad proletaria, el Gobierno de la República lo ejercería el pleno de los estibadores, tarjadores y demás obreros del litoral, y la soberanía de la nación radicaría, no en el pueblo cubano, sino en las organizaciones gremiales, lo cual quizás pueda acontecer algún día, pero para ello es imprescindible el pequeño detalle de una revolución previa y no basta con que así se le antojase a un pobre diablo a quien la ventolera revolucionaria puso en la Secretaría de Gobernación.

El sindicalismo, al que el gobierno del coronel Mendieta ha asestado un golpe formidable, es incompatible con la vida ordenada de una nación, y, como hemos dicho varias veces, no se le da cuartel en ninguna parte del mundo, ya que su finalidad es esencialmente política, y su técnica, reprobable. Para el sindicalismo revolucionario las aspiraciones obreras son un pretexto para desarrollar sus planes de hacer revolución al través de la perturbación continuada del país.

Por rara coincidencia, anteayer, según nos informa el cable, fué disuelta por el gobierno de España la Confederación del Trabajo, organización similar a la Confederación Obrera de Cuba, lo que demuestra que allá como aquí y como en cualquier rincón del mundo, cuando a los gremios de trabajadores los transforman en instrumentos del comunismo, o los disuelven o se disuelve la nacionalidad.

Si nuestros gobernantes incurren en el candor de dar beligerancia a las organizaciones comunistas, esto de ahora no será sino un intento malogrado que se repetirá cuantas veces estimen los señores del Komintern que la fruta está en sazón para comérsela. Lo que significa que no habrá Gobierno posible en Cuba, ni reposo público, ni días mejores.

El enemigo, el pavoroso enemigo de la prosperidad del país y del régimen está en acecho y ¡guay de la República si los cubanos, ingenuamente, se olvidan de él y no se deciden a hacerlo polvo!

SUMARIO:

	Páginas.
Anuncios clasificados	12-13
Actividades obreras	3
Cables	14
Caricatura de Mariano Miguel	3
Cartel del Día (Teatros y Cines)	6
Católica (Cultos para mañana)	5
Columna Editorial	3
Crónica Habanera (Social)	5-7
Crucigrama	4
Escenario y Pantalla (crítica)	6
Farmacias de Turno	4
Gacetillas	6
Guanabacoa al día	4
Habaneras	4
Mañanceras	5
Música y Músicos	6
Puerto	8
Radio	8
Radio y Electricidad	12
Sociedades Españolas	4
Telegramas del interior	8
Sports	10-11
Vitoreñas	7
LECTURAS	
Capa y tripa (por Antonio Escobar)	14
Burla burlando (por M. Alvarez Marrón)	14
Diálogos trascendentales (por M. Y. de Cabal)	9
Políticos y Prensa	9
Armonías (por G. Urrutia)	2
Ensalada	9
Urbanismo (por F. Andreu)	2

Los obreros del puerto acordaron volver anoche al trabajo, comunicándolo así al Supervisor de la policía del puerto y al Presidente de la República

La mayoría de los muelles y los propios navieros están en disponibilidad de entrar de lleno en la normalidad. El vapor «Cristóbal Colón», llegó ayer, y espera ser descargado hoy

Harry F. Guggenheinn, ex-Embajador de los Estados Unidos en Cuba, que ha escrito un interesante artículo estudiando los problemas cubanos y exponiendo soluciones.

Los obreros portuarios acordaron ayer volver al trabajo, dando por terminado el movimiento de huelga. En la reunión celebrada en el Sindicato de Braceros y Estibadores, se designó una comisión, para que notificara la determinación de regresar al trabajo hoy, al Supervisor de la Policía del Puerto, Capitán de la Marina Constitucional, Sr. Manuel Hidalgo. Presidía la comisión el Sr. Carmelo García.

El Capitán Hidalgo terminada la entrevista con la comisión de los obreros, informó al Sr. Presidente de la República telefónicamente, de lo que acababan de notificar los obreros, recibiendo las instrucciones consiguientes sobre la actuación que habrá de seguirse.

LOS DECRETOS VIGENTES

La situación del conflicto portuario, como la de los demás núcleos afectados por el pasado movimiento, está sujeto a la vigencia de los Decretos Leyes promulgados últimamente por el Gobierno y que han determinado la solución de ese asunto que llegó a preocupar hondamente a la opinión pública nacional.

EL CRISTOBAL COLON

El vapor correo español «Cristóbal Colón», que llegó anoche procedente de España, con 1215 toneladas de carga para la Habana, y que no atracó, lo que hará en la mañana de hoy al costado sur del espigón de San Francisco, será el primero en acometer vigorosamente los trabajos de descarga de su importante cargamento.

También los barcos que llegarán en la mañana de hoy, y que son los de turno semanal, podrán seguidamente comenzar sus trabajos, mientras en muelles y almacenes, la monta y extracción de mercancías hacia los almacenes de la ciudad, se iniciará conjuntamente.

EL DIA DE AYER

Continuaron durante todo el día de ayer, las autoridades del puerto, tanto civiles como militares y los navieros, sus propósitos de lograr la normalidad de los trabajos en el puerto de la Habana.

El vapor «Oriente», de la Ward Line, terminó de tomar el cargamento de frutas en varios miles de huacales de diversos productos, zarpando a las 12 de la noche.

El «Orizaba» que llegó retrasado medio día, solo dejó el pasaje que traía para la Habana, tomando el que embarcó para Progreso y Veracruz, saliendo a las 11 y 30 de la noche.

A la puesta del Sol, le fué servido por el «Oriente» una comida no solo a las fuerzas militares que custodiaban el muelle, sino a los 114 hombres que trabajaron en dicho barco.

Estos hombres permanecieron durante toda la noche y el día de ayer en el muelle, para ser utilizados en otras manipulaciones de carga y descarga, no sólo en los barcos que tenían su atraque allí, sino también en la remosión de mercancías en el interior del Espigón y de los muelles.

El Seatrain New York, terminó sus operaciones en su muelle y zarpó esta madrugada.

El vapor carbonero atracado a los muelles de la Havana Coal Company en Casa Blanca, trabajó durante la noche aceptando el combustible al centro de las escotillas, y durante el día de ayer, hasta las cinco de la tarde, con los aparatos, estuvo descargando el carbón sobre el muelle.

LA FLOTA BLANCA EMPLEARA OBREROS FIJOS

Ayer la superintendencia del muelle de Santa Clara, determinó llamar al trabajo a los 34 obreros fijos, que habían sido despedidos, cuando la última huelga de bahía, porque los gremios sustentan el criterio de que el personal fijo es perjudicial, pues ellos desean la rotación.

De los que entonces había fijos en el espigón de Santa Clara, solo quedaron 12 hombres, pero ahora la Flota Blanca empleará 40 obreros fijos para manipulación de sus barcos.

Los 34 fijos que ayer tarde entraron a trabajar, son expertos en los trabajos de los muelles y de los barcos.

NUEVO APORTE DE HOMBRES

En la Capitanía se reconcentraron ayer, 160 hombres destinados a las manipulaciones de los vapores Cristóbal Colón, que con 1200 toneladas de carga, llegó de España a las 9 de la noche, y para el americano «Quirigua», que llegó a las 7 de la noche de New York.

LOS LIDERES DE OBREROS DE BAHIA ACUDEN AL GOBIERNO

Hasta las tres de la madrugada estuvieron reunidos en la Secretaría del Trabajo los representantes de los obreros de bahía y de las artes gráficas, que solicitaron del Dr. Rodolfo Méndez Peñate, acogerse al decreto número tres.

El Secretario de Comunicaciones, Dr. Gabriel Landa, actuando de Secretario interino del Trabajo por repentina indisposición del Dr. Méndez Peñate, no pudo lograr un acuerdo definido en cuanto a la vuelta legal al trabajo de los obreros de bahía.

Al terminarse la entrevista en el Capitolio, los obreros marítimos, dirigidos por su abogado el Dr. Portocarrero salieron hacia Palacio, con el propósito de hablar con el Presidente coronel Mendieta. Formaban la comisión los líderes Escobar, Padrón, Gimón y Beato. En relación con este problema, se nos facilitó la siguiente nota oficial; que le había sido comunicada anteriormente

«En el Consejo de Secretarios celebrado anoche, se acordó: Que la comunicación para fijar las condiciones de la vuelta al trabajo en bahía debe ser dirigida por una representación obrera, acogiéndose a los beneficios del artículo 3o. del Decreto-Ley No. 63. Este precepto será respetado íntegramente para todos los obreros que concurran al trabajo en el día de hoy, lunes.

Manteniéndose la promesa de firmar las bases tratadas, a una representación de los obreros del puerto que concurran al trabajo en el **día de hoy lunes**. ... ...

A la hora de cerrar esta edición nos informa nuestro repórter en Palacio que el Presidente no pudo recibir a los obreros de bahía, por encontrarse durmiendo.

El nuevo Secretario de Gobernación

DR. MARIO NUÑEZ MESA, actual Secretario de Gobernación, quien a pesar del corto tiempo que desempeña tan difícil cargo, viene demostrando singulares dotes de talento, energía y serenidad indispensables en el ejercicio de esa cartera. El Dr. Núñez Mesa, abogado distinguido, expresidente del Rotary Club de la Habana y ex gobernador del Distrito 25, se encuentra dedicado con ahincado interés al estudio y resolución de los problemas que confronta el gobierno de concentración nacional que preside el Coronel Mendieta.

Siete heridos en un choque en el Vedado

La familia Carbonell sufrió lesiones, resultando ileso el chofer que guiaba el auto

En la esquina de 23 y 28, en el Vedado, chocó contra un poste el auto propiedad de la familia Carbonell, cuyo vehículo era conducido por el chofer Manuel Junquera Carbajal, que en el hecho resultó ileso.

A consecuencia del accidente resultaron lesionados graves, menos graves y leves, sus pasajeros, Candelaria Carbonell Rivera, María Gómez Carbonell, Jaime Silvera Vila, Federico Sánchez Escoto, Evaristo García Vidal, Natividad Carbonell, Marta y Pilar Palma Sánchez, todos vecinos del Vedado.

En la mañana de hoy se dará cuenta por la policía de este hecho al Juez de Instrucción de la Sección Cuarta.

Lo inconcebible

SE nos informa que, en la noche de ayer, el Gobierno ha hecho pactos con los sindicatos, por los cuales quedan éstos organizados nuevamente, "aunque" dispuestos a volver al trabajo.

No podemos creerlo, porque revelaría tal candor en un gobernante como el coronel Mendieta (que por talento y años de vida es hombre de larga visión) y tal incomprensión en su Secretario del Trabajo, que constituirían un gravísimo peligro para sí mismos y para la sociedad.

El Gobierno tiene que haber visto el buen efecto de su determinación de disolver los sindicatos y ponerlos fuera de la Ley (ni más ni menos que acaba de hacer España) y no sería comprensible que, ganada la batalla del orden y del respeto al Derecho, libres los obreros de la tiranía de los líderes comunistas y dispuestos al trabajo que tanto necesitan para reparar su economía privada, destruída por razón de las huelgas sin objeto obrerista y sí con propósitos políticos, pactar sería tanto como rehacer al enemigo y darle nuevamente las armas con las cuales, antes de lo que pueda pensarse, asestaría al propio Gobierno el golpe de muerte que ahora les falló.

Sería esto tan grave, que produciría una justificada alarma en la nación entera y obligaría a las clases legalistas, partidarias de los principios democráticos, a organizarse para su propia defensa, ya que el Gobierno propiciaba con tan inconsulta medida una nueva agresión inminente por parte del Comunismo.

Pero esta noticia no está confirmada por nosotros; nos llega como versión y no podemos creer en ella porque resulta inconcebible.

El agente de la Policía Judicial Osorio Rodríguez detuvo en el día de ayer, cumpliendo órdenes del Jefe de dicho cuerpo, Teniente Nin, a los comunistas españoles Claudio o Manuel Gómez Pérez y José Braña Nova, que prentendían evitar que se llevase a cabo la descarga de varios sacos de harina en la panadería sita en Acosta y San Ignacio.

En el grabado aparecen los detenidos junto al Sargento Ramón Reynier y el soldado Fernando Gómez.

EL PROFESOR CLAUDE HA CONSEGUIDO PRODUCIR LUZ FRIA, PERFECTAMENTE BLANCA, UTILIZANDO LOS GASES RAROS Y UN VOLTAGE BAJO, COMO EL DE USO URBANO

El sabio físico francés que instaló en Matanzas una planta eléctrica, obteniendo la energía de la diferencia de temperatura entre la superficie y el fondo del mar, se halla realizando numerosas experiencias en la costa de Brasil, a bordo de un buque fletado para esa misión

El problema del costo de la energía eléctrica se mantiene en pie. Recientemente se ha desarrollado un movimiento nacional tendiente al abaratamiento del kilovatio; olvidando casi todos que a pocas millas de la Habana se halla instalada, aunque inactiva, la planta de Monsieur Claude, el sabio físico francés que ha logrado producir la electricidad a un costo insignificante, aprovechando la diferencia de temperatura entre la superficie y el fondo del mar.

Por ser este tópico de actualidad, reproducimos, por cortesía, del periódico «La Nación», de Buenos Aires, el siguiente artículo sobre M. Claude:

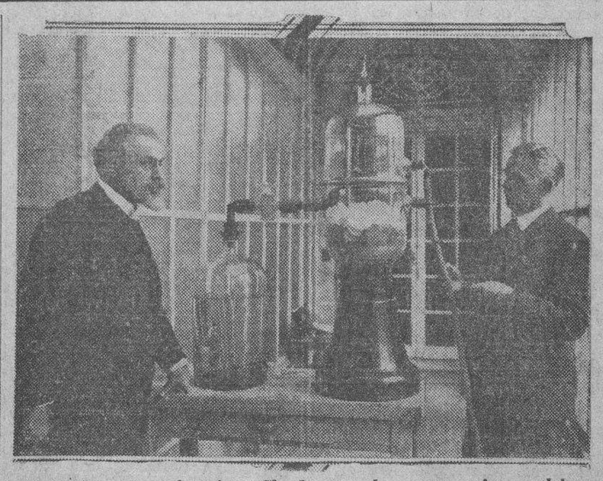

Momentos en que el profesor Claude ensayaba con su amigo y colaborador Monsieur Boucharot el principio científico que lo hizo famoso y que puede hacerlo millónario. Una de las redomas contiene hielo, la otra agua a 28 grados centígrados. La diferencia de temperatura fué suficiente para mover una turbina que engendrase electricidad.

Se encuentra entre nosotros el profesor Georges Claude, miembro del Instituto de Francia, muy difundido por sus estudios sobre los problemas atmosféricos y especialmente por los experimentos que realizara para obtener fuerza motriz de las aguas del mar.

M. Claude fué uno de los primeros sabios que estudiaron la licuefacción del aire. En octubre de 1928, después de años de trabajo minucioso, anunció que había conseguido obtener del aire—en cantidades considerables—krypton y xenon, elementos que hasta entonces habían alcanzado precios enormes, ya que no era posible aislarlos sino con gran dificultad. Agregó que podía obtener varios litros por día, a un costo relativamente bajo. Aclararemos que el krypton fué descubierto por Sir W. Ramsay en 1898, en una proporción de una parte en cada 20.000.000 de partes de aire, y que el xenon se encuentra en el radio en proporción de 1 a 170 000.

Al mismo tiempo, Claude se apasionaba, juntamente con Paul Boucherot, en el estudio de la obtención de energía por medio de la diferencia de temperatura entre dos cuerpos de agua. Uno de sus experimentos más interesantes ha sido el que realizó ante la Academia de Ciencias. Conectó una vasija que contenía 20 litros de agua a la temperatura de 28 centígrados (82 F) con un condensador rodeado de hielo. Luego, por medio de una bomba, el aire fué desalojado y el agua comenzó a hervir, creando una energía suficiente para imprimir a la turbina 5000 revoluciones por minuto. Los críticos alegaron que casi todo el poder producido por tal proceso sería absorbido en operaciones subsidiarias, tales como la creación del vacío y que el resto no tenía importancia. Para demostrar lo contrario, Claude colocó una pequeña instalación mecánica en un canal belga, utilizando el agua caliente de la factoría y el agua fría del canal. El resultado fué coronado por el éxito más rotundo, ya que sólo el 16 por ciento del poder obtenido fué destinado a los servicios subsidiarios aludidos. Los hombres de ciencia propusieron utilizar la superficie del mar para obtener de ella el agua caliente y las corrientes inferiores para enfriar el condensador, pero como las condiciones necesarias existían en Europa sólo en verano, se trasladaron a Cuba. Allí, en la bahía de Matanzas, hallaron una temperatura superficial de 26 centígrados (79 F.) todo el año y a una profundidad considerable, corrientes polares inferiores a 5 centígrados. Comenzaron grandes construcciones. En mayo de 1929, al retornar a Francia, el profesor Claude declaró que se estaba instalando un tubo de seis pies de ancho protegido por materiales a prueba del calor. Su extremidad se encontraría a 1970 pies Espera ban que la instalación accionaría una turbina de 1000 kilovatios y, en tal caso, procederían a la instalación de una máquina de 12.000 kilovatios. Las dificultades económicas hicieron desistir al sabio de la realización de su apasionante proyecto y buscó entonces una solución más sencilla que comunicó a la Academia de Ciencias. Por medio de un vapor de carga de 10.000 toneladas, en el que sería instalada una usina que funcionara regularmente, se podría también llegar a la práctica del proyecto.

Al afluir agua fría de las profundidades a bordo de la nave, que estaría anclada en un mar tropical, la energía producida por la diferencia de temperatura alcanzaría el triple o el cuádruple de la que se obtiene en las instalaciones similares de la costa. Gracias a la ayuda del Brasil, el experimento será llevado a cabo. El almirante Aranha, director del Servicio Hidrográfico del Brasil, ha puesto a la disposición del profesor Claude un barco de 10.000 toneladas que constituirá la base de la usina flotante.

Sus experimentos en la Argentina

El profesor Claude visitó «La Nación» durante la tarde de ayer. Es un hombre joven, de pensamiento rápido, dotado de esa facilidad de expresión que da la gimnasia catedrática. El tipo del sabio moderno.

—Me trae a la República Argentina—expresó—el admirable recuerdo que este país ha dejado entre todos mis colegas del Instituto y entre quienes, hombres de ciencia o de arte, han acudido a este país atraídos por su prestigio de dinamismo. He permanecido durante algún tiempo en Río de Janeiro. Al contemplar vuestro Río de la Plata—agregó—cuya inmensidad deslumbra a nuestras imaginaciones europeas, he adivinado el esfuerzo constante realizado aquí por el hombre contra una naturaleza poco favorable.

Seguidamente le interrogamos sobre sus propósitos.

—Son claros y definidos, nos respondió. Tendréis conocimiento de los experimentos realizados por mí en Holanda y en Cuba, referentes al aprovechamiento de la energía del mar. Trátase de probar que la humanidad, cuando así le plazca, tendrá a su disposición una fuente prodigiosa e inagotable de energía. Para obtenerla, sólo deberá utilizarse, por procedimientos sencillos, la diferencia de temperatura que, en los mares tropicales profundos, existe siempre entre el fondo y la superficie Creo—agregó con legítimo orgullo—haber demostrado lo que digo, por medio de los ensayos antes citados. Actualmente, trato de efectuar una primera aplicación industrial de estos resultados y mi viaje a la América del Sur tiene por objeto, especialmente, preparar y allanar el camino para esta realización. Además, debía buscar personalmente, en la costa brasileña, un punto en el cual fuera posible instalar un vapor-usina, que en la actualidad se halla en construcción en Dunkerque y que será la primera usina Claude-Boucherot. Es probable, dados mis cálculos, que haga trasladar la nave a unos cien kilómetros de distancia, aproximadamente, de la costa del Brasil, donde encontraré, según entiendo, la profundidad necesaria para la realización de mis proyectos. Las aguas argentinas no se prestan, ya que no existe en ellas la profundidad necesaria de 700 a 800 metros sino a varios centenares de kilómetros de la costa.

Pero—dijo más adelante—además de éste, otros problemas de interés han motivado mi viaje a Buenos Aires. Especialmente, el del alumbrado. Hace 25 años, mis trabajos sobre el aire líquido me llevaron a extraer industrialmente de la atmósfera, el gas neón y a crear, utilizándolo, esos tubos tan empleados hoy para propaganda luminosa y conocidos con la designación de «tubos neón». Un joven pariente mío, André Claude, ha realizado en este último tiempo interesantes trabajos en lo que respecta a la obtención de la luz por medio de la luminiscencia de los gases raros. Resulta de tales estudios que el rendimiento de las fuentes de luz fría, obtenidas en esa forma, excede en mucho al de las lámparas incandescentes. Puede al mismo tiempo obtenerse luz mucho más blanca, no desnaturalizando los colores. Se ha logrado hacer funcionar los nuevos tubos para los bajos voltajes de distribución urbana, en tanto que los tubos destinados a la publicidad luminosa no funcionan sino sobre alta tensión. En consecuencia la luminiscencia mediante los gases raros, que hasta hoy se vió confinada al dominio de la publicidad luminosa, rebasa en el del alumbrado propiamente dicho, lo que proporcionar; a arquitectos y decoradores nuevos e insospechados recursos. Es una verdadera revolución.

—Para divulgar estas ideas—terminó expresando el profesor Claude—pienso dar dos conferencias. Referiráse la primera a mis actuales proyectos sobre la energía de los mares. La ilustraré con vistas cinematográficas y el relato de mis esfuerzos. La segunda se referirá al problema del alumbrado por luminiscencia.

Respecto a mi estancia en la República Argentina, diré que, por desgracia, será excesivamente breve, ya que debo estar de retorno en Río de Janeiro a principios del mes de febrero.

Los gobernadores del Oeste de los Estados Unidos piden que se aumente la cuota azucarera

ORDENES SEVERAS

Las fuerzas de la Marina Constitucional, que cubren los litorales tienen órdenes muy severas y la policía del puerto en su totalidad permanece acuartelada, dándose permisos para almorzar y comer por secciones.

Mr. Ross, Gobernador de Idaho, declaró que considera necesario hacer un «ataque centralizado»

SALT LAKE CITY, marzo 11.—(AP.)—Los gobernadores de los estados del Oeste celebraron hoy una conferencia en esta ciudad con el objeto de obtener una mayor cuota azucarera para los productores domésticos.

C. Ben Ross, gobernador del Estado de Idaho, declaró que considera necesario un «ataque centralizado» al problema.

Otra de las cuestiones relacionadas con el programa de rehabilitación nacional que afectó al Oeste son el de la plata y el de las propiedades de dominio público.

Convocó la conferencia el gobernador Henry Blood, de Utah, y a ella asistieron los gobernadores de California, Colorado, Montana, Nuevo México, Washington y Oregón.

¡OBRERO: AYUDA A CUBA! ¡VUELVE AL TRABAJO!

EL Gobierno Provisional ha dictado el Decreto-Ley número 63 por el cual se anulan todos los convenios de trabajo con agrupaciones obreras que estén fuera de la legalidad por haber declarado una huelga revolucionaria con manifiesta infracción de lo dispuesto en el Decreto-Ley número 3, que regula las relaciones entre el Capital y el Trabajo.

El Decreto-Ley 63 es una disposición de defensa de la clase trabajadora, ya que la inmensa mayoría de ella es contraria a este abandono del trabajo, que no obedece a un deseo de obtener reivindicaciones legítimas, sino a una consigna revolucionaria de matiz comunista.

La huelga decretada carece de ambiente. Todo el pueblo de Cuba está contra ella. El Gobierno espera que los obreros que se sientan cubanos, que prefieran la bandera cubana a la bandera roja, volverán al trabajo, en la seguridad de que no se considerará rompehuelgas y de que las autoridades correspondientes exigirán que se les respete en sus puestos y que se mantengan las mismas condiciones de trabajo que tenían concertadas con la clase patronal.

En cuanto al obrero que no asista al trabajo, perderá todo derecho a su plaza y será sustituído, pues es considerable la oferta de mano de obra que existe en todos los sectores de la producción.

Trabajador: Regresa a tus labores, demuestra tu patriotismo y tu amor a la nacionalidad, cooperando con tu esfuerzo honrado, al margen de todo sectarismo, al resurgimiento moral y material de Cuba.—La Habana, marzo 11 de 1934.—BURO DE INFORMACION PUBLICA POR LA RECONSTRUCCION NACIONAL.

M.E.C.D. 2016

HUBO UN MUERTO Y VARIOS HERIDOS EN UN CHOQUE ENTRE UNA COMPARSA Y EL EJERCITO

Al tratar la fuerza pública de disolver la comparsa ésta hizo agresión, hiriendo a dos soldados

Otro soldado fué más tarde agredido a puñaladas por uno de los manifestantes, quienes iban realizando actos que desdicen de nuestra cultura El suceso ocurrió en la calle Revillagigedo

En la calle de Revillagigedo entre Esperanza y Alcantarilla, tuvo lugar anoche un formidable tiroteo entre los componentes de la comparsa «Jabón Candado» y la fuerza pública, en el que resultó un muerto y varios heridos.

Según se hace constar en las actuaciones iniciadas por el Teniente Domingo García y el Sargento Valentín, al llegar la comparsa al lugar de referencia, la fuerza pública intentó disolverla con motivo de los actos impropios que algunos de sus asistentes realizaban, siendo agredidos.

Conducidos al Hospital Municipal los heridos, éstos resultaron nombrarse Armando González Béquer, de 34 años, vecino de Marianao, que falleció; Francisco Beque Pedro, de 24 años, con domicilio en Peñalver 24 altos; Baldomero Suárez Sierra, de 37 años, domicilado en San Joaquín 33, letra A y los soldados José C. Ortiz Mesa, de 56 años, vecino de Factoría 7 y Julián Cárdenas, ambos destacados en el Cuartel de San Ambrosio.

El Dr. Pacrón, de guardia en el expresado centro, reconoció el cadáver de Armando González, apreciándole una herida de bala en la región mamaria derecha, con salida por la escapular izquierda; a Francisco Beque, herida de bala en la región lateral derecha del cuello, con salida del proyectil por la región sub-escapular izquierda y otra en la región costal izquierda; a Baldomero Suárez, una herida de bala en la clavícula izquierda; al soldado Julián Cárdenas, otra de la misma naturaleza en la región peniana izquierda y a su compañero Ortiz Mesa, una herida incisa en el brazo izquierdo, de carácter grave.

Después de haber logrado la fuerza pública, restablecer el orden, uno de los manifestantes, sorprendió al soldado Ortiz Mesa en los momentos que se dirigía desarmado a su domicilio, atacándolo con un puñal, ocasionándole la herida en el brazo. Salvó la vida gracias a la oportuna intervención de su esposa, la señora María Camacho Alfonso y a una de sus hijas que se interpusieron entre el agresor, logrando introducir al militar para el interior de su residencia. El agresor, en vista de ello, se apoderó del sombrero de su víctima y furioso, comenzó a propinarle puñaladas hasta destrozarlo por completo. Acto seguido se dió a la fuga, desapareciendo.

La policía procedió al arresto de Rafael Pablo Chirino, de 30 años de edad y vecino de Ayesterán sin número, por ser uno de los individuos que componían la comparsa, y sospecharse tuviera alguna participación en el hecho que se investigaba, debido a que condujo al hospital al soldado Ortiz.

Con todo lo actuado se le dió cuenta al Juez de Guardia, haciéndose constar también, que el detenido Chirino, no fué el individuo que hirió al soldado Ortiz y sí un individuo mestizo, alto y delgado.

Armonías

POR GUSTAVO E. URRUTIA

CONCURRI la otra noche a una sesión del Comité de los Derechos del Negro creado con motivo de las agresiones de Trinidad, y allí escuché el informe de los comisionados que regresaban de esa villa después de investigar los sucesos en sus aspectos social, económico, político y jurídico.

Hoy ofrezco una síntesis de su versión-relato que considero verídico y desapasionado — omitiendo por mi parte los nombres de los individuos, autoridades y agentes de ella que han delinquido, ya que las acusaciones públicas, la instancia judicial y la acción social, están en manos del citado Comité. Si se me demostrase que esta versión adolece de error o exageración, tendría sumo gusto en rectificarla.

•

Entre la clase trabajadora de Trinidad la gente de color está en mayoría. Los negros contribuyeron en gran proporción a derrocar el machadato. Cuando cayó aquel régimen, la pequeña, pero fuerte oligarquía blanca que allí existe integrada por algunos sujetos de abolengo local, influyentes en la política revolucionaria y con potencia económica, se conjuró con la triple finalidad de mantener la tradicional limitación de los derechos individuales del negro — entre otras limitaciones la de su libertad de discurrir por todos los sectores del parque público— el segundo alcance de la conjura era negar a la gente de color la participación «revolucionaria» en los destinos públicos a que tiene derecho por sus méritos antimachadistas y, por último, la de frustrar la organización proletaria legalizada por el gobierno del doctor Grau San Martín y confirmada por el del Coronel Mendieta. Ya hemos dicho que allí los negros son los más en el proletariado.

Todo esto sucedía a mediados de Septiembre. Desde entonces aquella oligarquía trinitaria emprendió una campaña de papelitos antinegros idéntica en lenguaje y propósitos a la que se realizó en nuestra propia Habana y en el resto de la isla. Las sociedades trinitarias de color, en unión de la juventud estudiantil y de otras entidades sin matiz racial, elevaron serenos escritos de protesta y demanda de garantías a las autoridades locales. El supervisor militar de entonces, se las otorgó plenamente incluyendo por modo expreso la protección a su derecho de pasear por todas partes de los lugares públicos. Los negros tomaron en serio aquellas garantías que, por lo demás, son meramente constitucionales.

La irritación antinegra se exacerbó y fué depuesto de la Jefatura de Policía el hombre de color que la desempeñaba, hijo del General Tellez Caballero, y quien por sus servicios a la Revolución ocupó ese cargo después de Agosto.

Los soldados y policías de color y blancos que pudieren estorbar la proyectada agresión a los negros, fueron anulados y la noche de enero 7 se abrió fuego contra la gente de color en el parque, con armas largas inclusive.

Los negros desaparecieron y de los disparos hechos sobre el parque por los blancos resultaron varios blancos heridos. Esto exasperó más a los atacantes, los que desbordándose por la ciudad, asaltaron los hogares de las principales familias de color, vejaron y golpearon a sus moradores sin miramientos de sexo ni edad, y saquearon numerosos establecimientos de negros, uno de los cuales está situado a **un minuto** de distancia de la Jefatura de la Policía.

El joven de color Felix Justo Proveyer no fué «linchado» en la acepción clásica del vocablo. Fué asesinado por un grupo prevalido de fuerza y autoridad que se apartó de otro grupo idéntico que llevaba arrestado a su primo José María Proveyer. La víctima fué inmolada en lugar de éste; es lo que en los Estados Unidos llaman «second choice»; un sustituto.

La causa criminal fué incoada con tan enormes vicios e irregularidades, que la Audiencia de Santa Clara la devolvió al Juzgado de Trinidad para que se prosiga y amplíe la investigación y para que se incluya en el procesamiento a cuantos aparecen señalados por delitos de sangre, prevaricación, vejación, asalto y robo, etc. Acontece que los negros, las víctimas evidentes, fueron y hasta ahora son los únicos procesados.

Como se ve, lo ocurrido en Trinidad, parece más bien que aconteciera en alguna aldea de Georgia o Alabama. El caciquismo neo-revolucionario, el problema del trabajo y la reacción de ls tradiciones esclavistas han desfogado por la negrofobia cohonestada como represión de una imaginaria conspiración de negros. Una suerte de Conspiración de la Escalera en miniatura.

Para honor de Trinidad puede decirse que no todos los blancos participaron allí en esta infamia. En honor de Cuba vale también decir que la mayoría de los blancos condena esa política suicida y que en el Comité Pro Defensa de los Derechos del Negro figuran con los negros, blancos de todas las clases sociales.

Ahora bien, aparte de lo que el Comité realice en este caso concreto de Trinidad, es preciso que esta entidad se robustezca más en afiliados y potencia financiera para combatir la reacción múltiple que acecha por todas partes.

En cuanto a las llamadas «respetables tradiciones», sólo merecen respeto y acatamiento aquellas que no vulneren derechos constitucionales y humanos. Si permitimos que al negro se le acuse de racista cuando trata de abolir las costumbres viciosas en momentos de rectificación como el actual, todas las máculas antiguas subsistirán, lo mismo las que graviten sobre el negro solo que las que por igual nos corrompen a todos, pues el tópico del peligro negro no es sino el pretexto más expedito para hacer fracasar la Revolución.

El doctor Mañach exigió la renuncia a todos los empleados para sentar el principio de la autoridad, que considera se halla quebrantado

Hoy se reanudarán las clases en San Alejandro Señalados para el día de hoy los exámenes de ingreso en el Instituto. Se menciona al Dr. Zaldívar como posible Subsecretario de Instrucción Pública

Una de las primeras medidas del doctor Jorge Mañach al entrar en sus funciones de Secretaio de Instrucción Pública, fué la de solicitar que todos los empleados del departamento presentaran sus renuncias.

Fundó el doctor Mañach esta disposición radical en la necesidad de sentar inmediatamente en principio de autoridad, que estimó que se encontraba algo quebrantado.

Según se nos informó, el Secretario se propone hace un estudio detenido de las renuncias a que hemos aludido, para lo que ha solicitado de sus auxiliares los detalles correspondientes.

A dichos efectos se ha ordenado la agrupación de las mismas por sectores, adjuntándoseles los informes que sobre ellas existan.

SE REANUDARAN LAS CLASES EN SAN ALEJANDRO

El doctor Jorge Mañach, Secretario de Instrucción Pública, ha promulgado un decreto disponiendo para hoy la reanudación de las labores académicas en la Escuela de San Alejandro.

Respecto a la reorganización del plantel, de la que tanto se ha venido hablando en los últimos tiempos, se nos manifestó ayer que sería realizada por una comisión de profesores y alumons.

LOS EXAMENES EN EL INSTITUTO

Para las ocho a. m. de hoy, lunes, se encuentran señalados los exámenes de ingreso de los alumnos libres que también tengan matriculadas en el Instituto de la Habana algunas asignaturas de primer año.

Los exámenes de los restantes de ingreso comenzarán a la misma hora del jueves, día en que verificarán la prueba aquellos cuyos apellidos comiencen por las letas A, B y C.

RENUNCIAN TRES PROFESORAS DE LA NORMAL DE KINDERGARTEN

Hasta nosotros ha llegado la noticia de que tres profesoras de la Escuela Normal de Kindergarten, de cuyos nombres se guarda reserva, han presentado su renuncia debido a las anormalidades por que ha atravesado últimamente el plantel.

RESUELTOS LOS PROBLEMAS DE LA NORMAL DE CAMAGUEY

El señor Rafael H. Crespo, Jefe de Despacho de la Secretaría de Instrucción Pública, que fué en misión especial a la Escuela Normal de Camagüey, nos hubo de manifestar ayer que habían quedado satisfactoriamente resueltos los problemas que surgieron últimamente en la misma, pues se había autorizado a los alumnos examinados para que se matriculasen y realizaran los exámenes correspondientes, a fin de obtener su equiparación con los que han asistido al último cursillo, y el alumnado, que se encontraba dividido al respecto, había elegido a los siguientes profesores para las cátedras que aun no habían sido cubiertas: Adelina Barretyne, Oscar de Armas, Concepción Sedano Torres, Charles Schrimpf, Bolivia Díaz, Baldomero Alderich Espino, Concepción González Ayne y Manuel Sierra Góngora.

NUEVO JEFE DE INSTRUCCION PUBLICA

Para el cargo de Jefe de la Sección de Instrucción Primaria ha sido designado el señor Rafael de Laguardia en virtud de la renuncia presentada por el señor Pablo Donate, que hasta ahora la venía desempeñando y que pasará a ocupar un aula en el distrito de Regla.

El señor Laguardia, con quien sostuvimos una extensa charla en el día de ayer, nos refirió que su exaltación a dicoh cargo ha sido debida a un ascenso regular en su carrera, en la que ha ido prosperando reglamentariamente desde el simple cargo de ayudante de maestro al de Superintedente y al de Jefe de Sección, que ostenta ahora.

Es justo reconocer y así lo queremos consignar que dicho nombramiento fué hecho a propuesta del doctor Orestes Figueredo, Subsecretario de Instrucción Pública y representante del estudiantado en las filas abecedarias, quien desde el momento que se hizo cargo de la Subsecretaría, ha guardado en todos sus actos la más absoluta justicia y equidad.

RENUNCIA

Con carácter irrevocable ha presentado su renuncia a la Subsecretaría de Instrucción Pública el doctor Orestes Figueredo, que fuera exaltado a dicho cargo recientemente con el beneplácito general.

La actitud de dicho funcionario obedece a su firme deseo de abandonar por el momento la vida pública.

El doctor Carlos Piñeiro, que se daba como sustituto del mismo, declinó ayer la proposición que se le hiciera en tal sentido.

En las últimas horas de la tarde de ayer se hablaba con insistencia acerca de la posibilidad de que fuera exaltado a dicho cargo el doctor Zaldívar.

PAGOS EFECTUADOS

Ya se han situado los fondos para el pago de los atrasos de los jornaleros de las Escuelas Técnicas Industriales.

CREACION DE UN AULA NOCTURNA

De un momento a otro la Secretaría de Instrucción Pública creará un aula nocturna, a la que será destinado el señor J. Naredo, que actualmente viene desempeñando el cargo de Jefe del Negociado de Universidad.

FELICITACION AL DOCTOR JOSE IGNACIO RIVERO

Los obreros de Bejucal satisfechos de que se haya procedido con justicia

Bejucal, Marzo 9 de 1934.
Sr. Dr. José I. Rivero,
Habana.
Distinguido Doctor:

Por segunda vez tomo la pluma para felicitarlo por sus brillantes artículos de la noche 8 de Marzo actual, que dignos son de leerse en todas partes, para abrirle el entendimiento a esos cuantos **cretinos**, que solamente tratan de perturbar la paz pública sin importarles nada que el obrero gane más o menos, solamente lo que pretenden es que nosotros trabajemos para ellos.

Usted siendo burgués, ha dado pruebas fehacientes de ser mejor defensor de nuestros intereses que ellos. Muchas veces he ido a sus estudios de la C. M. W., «La Voz de las Antillas», que tan desinteresadamente puso usted a nuestra disposición, (en nuestro problema tabacalero), a leer nuestros artículos de defensa contra esa gran injusticia que se tramaba, contra un núcleo de trabajadores mucho mayor, que esos cuantos comunistas que lo que menos les gusta es trabajar, pues ellos parece que entienden el comunismo en esa forma: no trabajar y vivir de lo que otro ha hecho con su trabajo y sus privaciones.

Ya nosotros hemos recibido nuestro triunfo, gracias a personas como usted, que han hecho resplandecer la justicia y la razón.

Nosotros, sesenta hombres, hemos ido al muelle a embarcar el tabaco, que ilegalmente estaba retenido en el muelle, por unos cuantos **dirigentes** que impedía a la masa obrera de ese sector realizar ese trabajo: habían muchas amenazas contra nosotros; pero ninguno pudo impedir que se embarcara el tabaco. Ya podemos trabajar seis meses más y cobrar nuestros jornales decorosos, pues en el campo, donde no hay esos **grandes defensores** de masas, cobramos mejores jornales por nuestro trabajo que en la Habana, en lo que se refiere al tabaco, pues sobre otro problema lo desconozco.

A usted, estimado doctor, se le prepara un homenaje merecido en esta ciudad, con el beneplácito de los distintos pueblos que componen la Bi-Provincial de Habana y Pinar del Río. La fecha, lo ignoro, pues solamente soy lector de la fábrica «Partagás»; pero yo quisiera, que usted me avisara un día laborable que pudiera disponer de dos horas para traerlo personalmente a la fábrica, y que mis compañeros le tributaran el aplauso a que usted es merecedor, y así comprobaría el afecto y la estimación que le tenemos, nó unos cuantos hombres, sino grandes núcleos de trabajadores que, como emblema, tienen el agradecimiento merecido para quien, como usted, ha sabido colocarse en un plano imparcial para hacer resplandecer nuestro derecho.

En espera de que me designe el día, queda suyo afectísimo amigo y s. s.,

Iván Villazán.

s|c. Calle 7 núm. 52, Bejucal.

Se convoca a un concurso de diplomas

Condiciones que deberán llenar los artistas que concurran a esta justa

La Secretaría de Hacienda ha dispuesto convocar a un concurso de diplomas que deberá extender a favor de todo contribuyente que se halle al corriente en el pago de sus obligaciones fiscales. A fin de dar mayor interés a esta iniciativa, el Secretario de Hacienda, por medio del referido concurso, convoca a las personas interesadas para decidir el modelo de diploma que ha de utilizarse. A ese efecto designará un delegado de la referida Secretaría.

Podrán tomar parte en este concurso todos los artistas gráficos de nacionalidad cubana residentes en el país, y los proyectos se presentarán con los siguientes requisitos:

Estar dibujados en cartulina y en forma tal que pueda ser litografiado sin necesidad de retoques o modificación ulterior; tener las dimensiones siguientes: longitud cincuenta y seis centímetros y altura cuarenta y tres centímetros.

Llevar como motivos obligados del diseño, el escudo cubano y el emblema del Buró de Información Pública. Ostentar un lema en castellano de no más de seis palabras alusivas a la finalidad del diploma. Que tanto el lema como el diseño se refiera a los siguientes empeños del Gobierno Provisional.

A la política de reconstrucción económica emprendida.

A la necesidad de una cooperación efectiva de todas las clases sociales en el propósito antes expuesto.

A una compenetración real de todas las fuerzas vivas del país y el Gobierno Provisional, vinculados por el deseo de superar la crisis económica que la Nación atraviesa.

A la necesidad de fomentar una economía genuinamente nacional.

Los proyectos deberán enviarse a la oficina del Buró de Información Pública, Palacio de la Presidencia y en los sobres o envolturas deberá consignarse que se trata de un proyecto para el concurso de Diplomas.

Cada proyecto deberá llevar por el dorso el lema que el artista elija para que pueda ser identificada oportunamente su personalidad.

Se otorgarán en el presente concurso los siguientes premios:

Un primer premio de 150 pesos.
Un segundo premio de 100 pesos.
Un tercer premio de 50 pesos.
El que obtenga el primer premio pasará a ser propiedad del Estado el dibujo del artista que el veredicto del Jurado lo haya así dispuesto, así como también el segundo y tercer premio.

Los proyectos no premiados se devolverán a sus autores, si así lo solicitaren dentro de un plazo no mayor de tres días a partir del discernimiento de los premios.

El Tribunal lo formarán un Profesor de la Escuela San Alejandro; otro designado por la Academia Nacional de Artes y Letras y el tercero por un miembro del Buró de Información. El fallo del tribunal será inapelable.

La entrega de los premios a los artistas vencedores, será hecho por el Secretario de Hacienda en un acto que se organizará oportunamente.

Fija la Audiencia el alcance del artículo IV del decreto sobre la moratoria hipotecaria

La citada disposición norige cuando la apelación se admitió y se elevaron los autos con anterioridad a su vigencia, según la sentencia dictada por el referido tribunal de justicia

Sobre el alcance del artículo IV del decreto presidencial 3325 de 22 de Diciembre de 1933 en determinado momento procesal ha dictado resolución la Sala de lo Civil de esta Audiencia en la demanda ejecutiva que en el Juzgado de Primera Instancia del Este entablara el Dr. Manuel Fernández Supervielle, Abogado de esta Capital, a nombre de la entidad de esta plaza Pedro Rodríguez y Compañía, en cobro de la suma de $107,689.00 contra las sociedades Central Purio, S. A. y Compañía Azucarera Comercial Cubana.

En este asunto se decretó oportunamente, al despacharse mandamiento de ejecución, el embargo del Ingenio Purio, ubicado en Calabazar de Sagüa, el que, a solicitud de la entidad acreedora, se constituyó en administración judicial. En vía de apremio el juicio, se dictó la Ley de Moratoria Hipotecaria de 3 de Abril del año pasado y en su virtud el Juez del Este dispuso la paralización de la vía de apremio expresada y el alzamiento de la administración aludida.

La resolución fué apelada por el Dr. Fernández Supervielle, siéndole admitido el recurso en ambos efectos y pendiente éste del trámite de instrucción a las partes apeladas, que son las demandadas, se promulgó el decreto 3325, por cuyo artículo primero se ordena que lo dispuesto en el artículo XX de la referida Ley de Moratoria será aplicable en los casos a que se contraen los artículos I, II y III de esa legislación, regulándose, además, en los preceptos siguientes, una tramitación sumarísima para los recursos de apelación y casación en que se discutan cuestiones que versen sobre alzamiento de administraciones judiciales.

La Central Purio S. A. solicitó y la Sala de lo Civil de esta Audiencia acordó, hacer aplicación del referido decreto-ley número 3325 y en consecuencias con suspensión de los trámites pendientes en el recurso hacer el señalamiento oportuno de día para la vista.

Pero el doctor Fernández Supervielle recurrió en súplica, a nombre de su mandante Pedro Rodríguez y Compañía y la Sala de lo Civil le dió la razón, declarando con lugar la súplica expresando que: «si bien la apelación que originó este rollo versa sobre la aplicación de la Ley de Moratoria Hipotecaria de 3 de Abril último y de su artículo veinte, es lo cierto que no puede aplicarse a la tramitación de esta segunda instancia lo dispuesto en el artículo IV del decreto 3325 de 22 de Diciembre de 1933, porque la apelación se admitió y la elevación de los autos se efectuó con anterioridad a la vigencia del expresado decreto, al cual no puede dársele efecto retroactivo y porque en el estado que tenía la apelación en la fecha del decreto no sería posible darle cumplimiento respecto al presente asunto, pues nunca podría celebrarse la vista como lo manda el artículo cuarto del mismo dentro de los cinco días siguientes al en que hubiere vencido el término del emplazamiento».

Apareja la resolución que transcribimos la consecuencia de que el recurso de apelación a que se refiere continuará tramitándose de acuerdo con los té minos corrientes de la Ley de Enjuiciamiento Civil ya que, como se ha visto, se declaran inaplicables los especiales y sumarísimos del decreto 3325.

Le sustrajeron la cartera a una americana

En la confusión del paseo le llevaron 80 pesos. Herido en una comparsa. Un arrollado

Jessie Barkhaandt Rheates, joven americana, vecina del Hotel «Packard», paseando en un automóvil por el Prado, un grupo de individuos que le propusieron serpentinas, en un descuido le sustrajeron una cartera de piel, en la que guardaba la suma de 80 pesos y otros documentos, desapareciendo.

HERIDO DE PUÑALADAS EN UNA COMPARSA

En el Primer Centro de Socorros fué asistido de heridas incisas por el tórax y mano izquierda, de carácter grave, José Delgado González, de 22 años de edad, vecino de Escobar 71.

Manifestó Delgado que encontrándose e nla esquina de Virtudes y Campanario, fué atacado por un individuo desconocido, con un puñal. Ese sujeto era componente de una comparsa que se encontró con otra en dicho lugar. Todos se dieron a la fuga, una vez que lo lesionaron.

ARROLLADO

Manuel Moure, de 40 años, vecino de Baños y 27, fué asistido de graves contusiones diseminadas por el cuerpo, que sufrió en la esquina de 23 y Baños, al ser arrollado por el automóvil número 1768, que manejaba Arturo Delgado Rodríguez, vecino de 4 número 25, en el Vedado.

INTOXICADA

Martha Fernández González, de 16 años de edad, vecina de Lealtad 244, fué asistida de síntomas graves de intoxicación, que sufrió al ingerir permanganato, equivocadamente.

URBANISMO

(Por FRANCISCO ANDREU)

EL DIARIO DE LA MARINA, aceptando mi colaboración por considerarla de algún interés para sus lectores y muy especialmente para los que sean propietarios de «Fincas Urbanas», o estén interesados directa o indirectamente en esta inversión, me honra concediéndome el honor de semanalmente llenar esta sección que hoy inauguro.

El título de la misma, «Urbanismo», ha sido escogido así por que dentro de él se puede tratar todo lo que se relaciona o refiere a la propiedad o que tenga punto de conexión con la vida y la actividad urbana.

Trataré por tanto, por todos los medios que estén a mi alcance, de corresponder con labor útil al deber que me impongo y servir todo lo mejor posible los intereses del asunto de que se trata.

Estoy seguro que indudablemente nada que se refiere a un interés común o colectivo ha permanecido y permanece ahora más abandonado de toda acción o atención que el que ha debido prestársele a este importantísimo particular.

De ahí que todo interés urbano ha estado siempre solo a merced del capricho, del mal gusto, del egoísmo individual y de la indiferencia de todos los que han debido contribuir siempre al ciudado y mejoramiento del mismo en todos los órdenes y formas.

Pero como dice el refrán que «Agua pasada no mueve molino», dejemos el comentario a lo no hecho y ocupémonos en hacer.

Pondremos, pues, punto final al desequilibrio reinante y haciendo bueno aquel otro refrán que dice «Borrón y cuenta nueva», empezemos a laborar con la máxima capacidad que sea posible y con el grado de energía que requiera la cultura e importancia de nuestra República y muy especialmente el concepto que corresponde a nuestra capital.

Es hora ya por tanto, de hacer un alto definitivo a toda acción que constituya un atentado atrevido al derecho de propiedad y al buen gusto y moral pública y a la vez comenzar a reparar tanto mal ocasionado por el abandono anterior y por el desequilibrio reinante actual.

En este sentido será necesario empezar cuidando de atender preferentemente toda infracción que se cometa en contra del buen gusto, del ornato y del mejoramiento urbanos, es decir, desde la pequeña que ataña a «Policía Urbana» hasta el más importantísimo motivo de seguridad pública.

Para ello es necesaria la cooperación de todos en un programa que tenga como finalidad única el lema de «Mejoramiento Urbano» en general y en forma de que cada uno ponga de su parte lo que pueda a conseguir dicho fin.

Inmediatamente y como cuestión primordial debe cesar el atrevido proceder usado últimamente por diferentes sectores, grupos o propagadores de «ideas» más o menos estrafalarias y de sabor tropical de tomar las fachadas de los edificios como carteles anunciadores pintorreteándolas del modo que mejor les ha parecido y ensañándose muy «specialmente en aquellos bellos y modernos edificios que han sido construídos por sus propietarios atendiendo preferentemente al buen gusto de sus fachadas para poder con ello brindarle a la ciudad la oportunidad de tener el concepto especialísimo de gran capital.

Debe de cesar como se dice antes, ese enorme atentado inferido al buen gusto, absteniéndose los autores de lo hecho a seguir pintando y pegando carteles o anuncios en las fachadas, y los propietarios de estas fincas, siempre víctimas, resignándose a haber soportado tal atentado sufrido ya, pero limpiándolas, restituyéndolas a su ser y estar.

Luego la acción oficial por su parte, debe actuar. Tanto el Municipio como la Secretaría de Obras Públicas han de formar las cuadrillas que sean necesarias de obreros al objeto de limpiar las fachadas de anuncios y carteles, los muros del malecón y hasta los monumentos y estatuas, entre las cuales está la de nuestro gran Martí en el Parque Central y hasta donde llegó la furia de los revolucionarios de brocha gorda.

Esto es sin duda lo principal del momento, ya que la Secretaría de Obras Públicas dentro de sus escasos recursos y dificultades actuales, está atendiendo de la mejor manera el servicio de limpieza de calles y de recogida de basuras y a la vez a la conservación de los parques públicos y jardines que fueron destruzados bárbaramente.

Pero es necesario el tener orden y este mejoramiento urbano que perseguiremos, requiere muchos poquitos que me propongo tratar por separado y en orden para lograr un fin práctico, necesario y de éxito.

En el orden consiguiente pueden enumerarse así:

Primero: Restitución a la ciudad del servicio de su cuerpo de Policía Nacional.

Segundo: Actuación del Departamento de Fomento y de su Negociado de Policía Urbana.

Tercero: Limpieza de calles. Recogida de basura. Parques y jardines de la Secretaría de Obras Publicas.

Cuarto: Respeto a la propiedad y consideraciones que se le debe.

Quinto: Cooperación de la propiedad y deberes que le acompañan.

Sexto: Moral Urbana como factor de cultura y decencia social.

Séptimo: Tráfico, cuidado, ordenación del mismo y servicios públicos y privados.

Octavo: Mejoramiento de pavimento y aceras de la ciudad, su atención y cuidado.

Noveno: Infracciones en general, contraviniendo las Ordenanzas Municipales.

Décimo: Ordenanzas de Construcción, modo de aplicarlas y la necesidad de substituirlas por otras modernas.

Undécimo: Servicios Municipales en general en beneficio de la comunidad, atendiéndolos especialmente en Sanitarios, de Emergencia, Alumbrado, etc.

Luego después de todas estas atenciones que son necesarias, tratar por separado y que tienen íntima relación con la vida urbana, tenemos sin duda, algunos otros muchos temas que deberán tratarse en esta Sección, pero es necesario, además, que todo aquel que tenga una sugestión que hacer, la haga con la finalidad de considerarla y prestarle la atención preferente que merezca y la misma reclame por su importancia y por la premura que requiera.

Todo escrito sobre estos particulares deberán ser dirigidos a Tejadillo número 32, altos, entre Habana y Compostela, que es el local del Centro de la Propiedad Urbana de la Habana.

Muy especialmente es posible que esta Sección sirva y preste buen servicio como medio de acción para las diferentes colectividades e instituciones que confronten problemas urbanos y que nos afecte a todos.

En resumen, quiero hacer constar en este primer artículo de la Sección, que mi obra si resulta, será en beneficio de todos y que sin duda alguna la labor y cooperación de todos «ayudará mi obra».

Continuará hoy el juicio contra el ex-jefe de la Judicial Sr. Fors y contra un ex-comandante

El defensor del señor Ebra, doctor Enrique Roig, ha aportado abundantes pruebas favorables para el procesado. También lo ha hecho el defensor del ex comandante acusado, Sr. Luis Pérez

LIBERTADO RALPH CAPONE

EL HERMANO MAYOR DE AL CAPONE CUMPLE UNA CONDENA

Usando un bien ciudado bigote y lentes, Rafael Capone, hermano mayor del famoso ganster de Chicago, ha sido puesto en libertad de la cárcel federal de Mc Neil Island, situada cerca de Tacoma, en Washington. Capone, que según ha expresado, se propone regresar a Chicago, se encontraba cumpliendo condena en el citado departamento por negarse a pagar el impuesto a que estaba obligado en virtud de utilidades obtenidas en los negocios

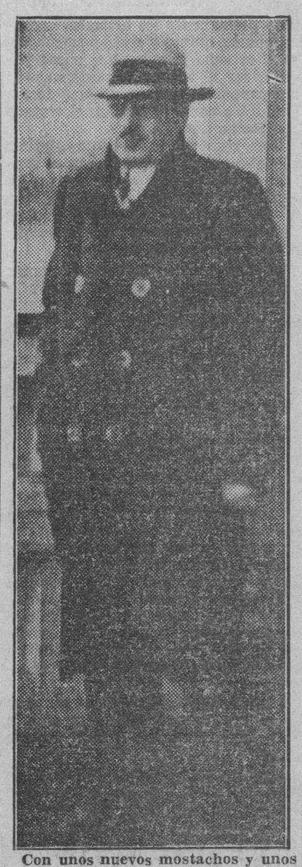

Con unos nuevos mostachos y unos lentes nuevos también abandonó la prisión federal de McNell Island el mayor hermano del célebre gangster Al Capone, famoso en el mundo entero. Ralph se encontraba cumpliendo una condena por haber burlado el pago de ciertos impuestos.

Al salir de la penitenciaría manifestó a los repórters que regresaría a la ciudad de Chicago, pues añoraba los aires del Michigan.

Seguirá conociendo esta tarde, a las dos, el Tribunal Nacional de Sanciones, del proceso seguido al ex-Jefe de la Policía Judicial Sr. Alfonso L. Fors Reyes, al ex-Comandante del Ejército Luis Pérez y al chauffeur Antonio Santana, conocido por Santanita, encausados todos por el asesinato del obrero Baldomero Ruménigo, líder ferroviario de Cienfuegos, que cayera inmolado a balazos en la Ciudad de Cienfuegos el 22 de Agosto de 1926. En esta causa aparece como inductor, —autor intelectual el Presidente derrocado Gerardo Machado Morales—, declarado en rebeldía, así como Fors y Pérez y a Santana se le achaca el haber conducido en su automóvil a los asesinos.

Ya está practicada casi toda la prueba de testigos y solo faltan unos pocos por declarar, los que interesa el Fiscal Dr. Roque E. Garrigó a fin de determinar la culpabilidad de los enjuiciados, para los que pide pena de muerte. En dicha prueba numerosos testigos han depuesto en favor del Sr. Fors.

La defensa de Pérez está a cargo del Dr. Heliodoro Gil, quien, entre las pruebas que aporta en demanda de la declaratoria de inocencia de su patrocinado, figura el informe que en el año de la tragedia rindiera a una revista un periodista norteamericano, el que pudo comprobar que los asesinos obraron por orden directa del Dictador y fueron importados desde la Habana.

POR LA ABSOLUCION DE FORS

Aboga por la absolución de Fors, el Dr. Enrique Roig, el cual, en su escrito de conclusiones sostiene y seguirá manteniendo hasta la terminación del juicio que «el 14 y 15 de Julio de 1926, Fors, entonces Jefe de la Policía Judicial, recibió dos comunicaciones, una de la Secretaría de la Presidencia y otra de la de Gobernación, ordenándole que por dicho Cuerpo de la Policía se procediera a investigar todo lo relacionado con la publicación de una hoja impresa que contenía conceptos injuriosos para el entonces Presidente de la República.

El Sr. Fors, en cumplimiento de dichas órdenes, se trasladó a Cienfuegos y Santa Clara practicando las oportunas diligencias y levantando los crrespondientes atestados y actas en los que hizo constar el resultado de sus investigaciones y comunicándolo, con fecha 30 de Julio de 1926, a los Secretarios referidos, lo que consta en la certificación que se acompaña.

«Esas actas y atestados levantados por Fors, fueron remitidas por éste inmediatamente al Dr. J. Ponce de León, Juez Especial que instruía la causa 450 de 1926, del Juzgado de Instrucción de Santa Clara, por los delitos de infracción de las leyes de explosivos y ferrocarriles y asociación ilícita y en cuya causa se investigaba, también, el delito de publicación clandestina, lo que también se comprueba con certificaciones acompañadas».

«Fors limitó su actuación en todo este asunto a lo que consta de las referidas certificaciones, expedidas por Federico Vivas May, actual Inspector Secretario de la Policía Judicial, con vista de los legajos obrantes en el Cuerpo; El Sr. Fors, —sigue diciendo el Dr. Roig,— no hizo más que cumplir las órdenes que recibió de los Secretarios de la Presidencia y Gobernación y del Juzgado Especial, al que daba cuenta de sus investigaciones, sin que procediera a detener a persona alguna por su propia iniciativa, sino en virtud de órdenes del referido Juzgado Especial», todo lo que consta del sumario de la causa 450 de 1926 del Juzgado Especial.

«Esa investigación la practicó el Sr. Fors como Jefe de la Policía Judicial, auxiliado exclusivamente de sus agentes y de todo lo actuado dejaba constancia oficial en las hojas del sumario de la causa expresada; nunca lo acompañó ni intervino para nada, ni en este caso, ni en otro alguno, persona extraña a la Policía Judicial, siendo por tanto, incierto, que en los trabajos de esa investigación interviniera un individuo llamado Serafín Rodríguez, conocido por Mayarí».

«Fors, en ningún momento, amenazó, coaccionó ni vejó a persona alguna como lo afirmaron muchos testigos, el 22 de Agosto de 1926, día de la muerte de Baldomero Duménigo, Fors se encontraba en la Habana y en ningún momento intervino, ni directa ni indirectamente, en dicha muerte; y en el orden de los antecedentes personales del señor Fors, su actuación desde que ingresó en el Cuerpo de la Policía Judicial hasta el momento en que cesó en el cargo de Jefe del mismo, lo acredita como un hombre decente e incapaz de prevalerse de su carácter de autoridad para realizar actos indignos ni criminales ni inducir a otros a que los realizaran.

Un capataz de Obras Públicas fué asesinado

Andrés Pérez Montalvo, de la Habana, de 40 años de edad, capataz de Obras Públicas, más conocido por el (a) «El Colombiano», fué abatido a balazos anoche en su domicilio de Factoría número 7 por unos desconocidos que lograron fugarse en los automóviles que los habían conducido hasta dicho lugar.

Aparece de lo actuado por la policía de la Cuarta Estación que un grupo de individuos llegó hasta la casa de Factoría número 7, que es un solar, inquiriendo por Andrés y una vez frente a la habitación número 13, por éste ocupada, lo llamaron, en los momentos en que se encontraba comiendo en unión de su amigo René Barada Valdés y como se negara a salir, lo abatieron a balazos, falleciendo en el Hospital Municipal a donde fué conducido por Agustín Núñez Núñez, encargado de la expresada casa, sin que pudiera durante el trayecto articular palabra alguna.

Del hecho se le dará cuenta en el día de hoy al Juez de Instrucción de la Sección Segunda, con remisión del cadáver al Necrocomio, donde se le practicará la autopsia correspondiente.

Asegura la policía que desconoce por completo el origen del hecho y que según los testigos presenciales, todos los agresores eran de la raza blanca.

El conflicto telefónico se va resolviendo

Continúa prestándose el servicio telefónico no obstante los daños causados a cables, líneas y equipos, por actos de sabotage. Las reparaciones continúan activamente y pronto estarán todos los aparatos en condiciones de funcionar.

Las reparaciones del servicio de Larga Distancia comenzarán hoy lunes. También se espera que pronto quedará reanudado ese importante servicio.

Un crecido número de empleados telefónicos ha anunciado su propósito de retornar a sus habituales ocupaciones durante el día de hoy lunes.

M.E.C.D. 2016

SE ESTAN IMPONIENDO MULTAS INJUSTAS A LOS CAFES QUE PERMANECEN SIEMPRE ABIERTOS

Columna Editorial

Cirugía social

SERA cuestión de vida o muerte para la existencia de la República amputar lo que hay de malo en el cuerpo social, y al fin el Gobierno ha decidido hacerlo, al declarar ilícitas aquellas organizaciones de tendencia marxista que operan abiertamente contra la Ley, menospreciando sus dictados.

Digamos con franqueza que no se explicaba la persistente tolerancia para con ellas, porque el hecho de que el poder público les reconociera personalidad y les dispensase un trato benévolo que no merecían, ostensiblemente las llevaba a imaginarse omnipotentes, animándolas a desarrollar actividades cada vez más perjudiciales y peligrosas.

Con disolver tales organizaciones presta el Gobierno un servicio al país, pero, especialmente, a la parte muy numerosa del proletariado que ha venido padeciéndolas como un azote sin posibilidad de ponerse a salvo, porque para dominar todo intento de resistencia o ahogar la más leve protesta, tenían y empleaban las llamadas «comisiones de estaca».

Esas organizaciones blasonan de estar abatiendo la «potencia burguesa» para hacer la felicidad del obrero, a quien, para ello, empiezan por sojuzgar y condenar cruelmente a pasar hambre. Pero trocar un despotismo por otro—conste que esto lo ha dicho Carlos Malato en su obra «Filosofía del anarquismo», refiriéndose a los sindicatos y las corporaciones,—sería una verdadera necesidad; nadie es más opresor que esos seres que suben de la nada».

Según ese autor, que mal puede ser tachado de burgués ni cosa que se le parezca, «reemplazar la autoridad del Parlamento por la de un Consejo sindical no puede ser la aspiración de los trabajadores. Si éstos dejan que algunos delegados se erijan en jefes o en amos, están perdidos. El poder que comienza (aquí han podido verlo) siendo pequeño aumentará, el tiempo consagrará las usurpaciones y se creará una nueva jerarquía que vendrá a destruir la igualdad social».

Hay que tener en cuenta que para Malato—lo dice en su citada obra,—«la anarquía es el complemento, y, puede añadirse, la perfección del comunismo». Pero, acaso pensaba como su ilustre correligionario Reclús, que «la humanidad es mucho más grande que la anarquía en su más elevado ideal», según expresó el famoso autor de «El hombre y la tierra» en un breve trabajo titulado «Las colonias anarquistas», insertado precisamente al final de la «Filosofía del anarquismo», versión española de Félix Azzati, editada por F. Samper y Compañía.

Si «la humanidad es mucho más grande que la anarquía en su más elevado ideal», cosa indiscutible y no porque lo haya dicho Reclús, hay que convenir en que la humanidad es todavía mucho más grande que el comunismo, aceptando como un postulado que «la anarquía es el complemento, y, puede añadirse, la *perfección* del comunismo»; en lo cual sabremos si estuvo en lo cierto Malato al afirmarlo, el día que Rusia evolucione—cosa improbable—para «llegar a un estado en que la jerarquía gubernamental será reemplazada por la libre asociación de los individuos y de las agrupaciones; la ley imperiosa a todos y de duración ilimitada, por el contrato voluntario; la hegemonía de la fortuna y del rango, por la universalización del bienestar y la equivalencia de las funciones, y, por último, la moral presente, de hipócrita ferocidad, por una moral superior que dimanará, naturalmente, del nuevo orden de cosas», que «esto es la anarquía», según el repetido discípulo de Bakounine.

Pero, pese a que la humanidad es mucho más que la anarquía y también que el comunismo en lo que más tengan ambos de elevado como ideal, es lo cierto que los anarcosindicalistas y comunistas se producen inhumanamente al fomentar huelgas y más huelgas tendientes a extender la miseria y avivar el espíritu de rebeldía, con el vesánico, por no decir malvado propósito de crear la atmósfera a juicio de ellos propicia, para la revolución del proletariado. Porque en la hipótesis de que con el triunfo adviniera la igualdad social en toda su extensión—cosa que en lo absoluto niega el estado de Rusia, donde reina la desigualdad,—el precio a que habrían de pagar tan decantado bien los trabajadores, les resultaría demasiado caro. De aquí que no sean los menos y sí quizás los más favorecidos por la acción del Gobierno, encaminada a acabar de una vez con la dictadura de los sindicatos, persiguiendo a los que traten de impedir la libertad del trabajo.

La cirugía social se impone como necesidad perentoria para bien mismo del proletariado, el cual se verá libre, ¡al fin!, del horrible infortunio que le hacen padecer los jefes o más exactamente amos sindicales, con las huelgas políticas que decretan. Pero la cuestión está en que el Gobierno no se detenga y haga todas las amputaciones que sean menester, suprimiendo cuantas agrupaciones obreras, sindicatos y corporaciones maniobren al margen de la Ley, no ya en contra de ella, y constituyan en algún sentido una amenaza para la sociedad y el Estado. Porque de la decisión y al propio tiempo la serenidad con que se aplique oportunamente el escalpelo y de ser preciso el cauterio, depende el buen éxito de las operaciones iniciadas. Con o sin anestesia hay que cortar pronto y bien, para no tener que lamentar fracasos probablemente irreparables. Piénsese que o se salva ahora la República,o acaba de hundirse de una vez. Por eso no se justificarían los miramientos ni las vacilaciones en atacar el mal que la devora.

MADRID, marzo 11. (AP).—El Ministro de la Gobernación, señor Salazar Alonso, ha anunciado hoy de manera terminante que el Gobierno garantiza la completa libertad del trabajo.

Agregó que las autoridades darán las debidas garantías a los tipógrafos que quieran terminar la huelga que arbitrariamente sostienen los obreros del periódico «ABC».

Gratitud de los exportadores de frutos menores

Si no se hubiesen embarcado los 29,000 huacales hubieran cesado más de 10000 obreros

Habana, marzo 11 de 1934.
Dr. José Ignacio Rivero,
Director del DIARIO DE LA MARINA.—Habana.

Muy señor nuestro:

La Asociación Cubana de Exportadores de Frutos Menores ruega a usted se sirva hacer llegar a las autoridades nuestro reconocimiento por la eficiente cooperación prestada, haciendo posible el embarque de veintinueve mil huacales de frutas, de los cuarenta mil que se encontraban estancados en esta ciudad, con motivo de la huelga de Bahía.

La actuación rápida del señor Presidente de la República, al igual que todos los miembros del Ejército, Marina y Policía del Puerto, hizo posible que el vapor «Oriente» fuera descargado de la mercancía procedente de New York, tomando como carga los veintinueve mil bultos de vegetales aludidos.

De quedarse esta fruta en la Habana, las pérdidas hubieran sido totales, viéndose los exportadores en la necesidad de paralizar a más de diez mil obreros que trabajan en esta industria; sin contar los quebrantos por las pérdidas de la cosecha y como consecuencia el desplazamiento por cosecheros extranjeros en los mercados americanos, que eso hubiera significado.

Quisiéramos mencionar el nombre de todas las personas que con desinterés y entusiasmo patriótico prestaron su ayuda en este empeño, tales como el Comandante González, Capitán Buttari, Capitán Eduardo Argilago, Capitán Hernández, Teniente Pablo Roque, así como todas las clases y soldados de los cuerpos a sus órdenes. Las operaciones de embarque duraron desde las siete de la mañana hasta las doce de la noche, sin un solo incidente y sin sufrir la fruta daño alguno.

Queremos hacer constar que antes de pedir protección al Gobierno, la Asociación agotó todos los recursos posibles en gestiones cerca de los Gremios para obtener de ellos la estiba de la fruta, alegando por nuestra parte la naturaleza de la misma, por su rápida descomposición. Asimismo hubimos de significarle el daño que para los miles de hogares irrogaba la paralización de este negocio, sólo obteniendo de ellos negativas, no obstante estar agremiados los obreros que manipulan la fruta.

Gracias anticipadas por su atención y quedamos de usted muy atentamente.— ASOCIACION CUBANA DE EXPORTADORES DE FRUTOS MENORES.—**Angel Mansini Torres,** Secretario de Correspondencia.

El jefe de la Policía hace una alocución

Explica su actuación al frente del Cuerpo y los fines que en él persigue

AL PUEBLO DE LA HABANA

Al tomar posesión del cargo de Jefe de la Policía Nacional, distinción honrosa de que me ha hecho objeto el Honorable Sr. Presidente de la República, cumple a mi deber, dirigirme al pueblo de esta capital a manera de salutación y a fin de señalar públicamente las trayectrices de mi conducta en el desempeño de esta Jefatura y solicitar de todos la cooperación necesaria para el éxito de mi gestión.

Sin perder de vista las conquistas de la Revolución que fué la obra de todos y que precisa consolidar a todo trance, es mi firme propósito, propender al restablecimiento del principio de autoridad, al cumplimiento estricto de la Ley y al respeto del Derecho, para que la vida ciudadana se desenvuelva por los cauces normales que imponen la civilización y nuestro propio decoro.

Los disturbios y perturbaciones del orden deben cesar, ya que es criterio erróneo el que la justicia pueda aplicarse tumultuariamente, o a impulsos de una propaganda disociadora que, paraliza la vida normal y el desenvolvimiento de las actividades de todo orden, en el seno de nuestra sociedad.

El ciudadano debe ver en el agente policiaco, no el esbirro asalariado, sino al agente defensor de la vida, de la propiedad y de la seguridad personal.

Para cumplir la difícil y elevada misión que me he trazado desde este puesto, resulta indispensable recabar como ahora lo hago, el concurso de todo el pueblo de la Habana, desde el ciudadano modesto y anónimo, al obrero laborioso y digno, hasta los componentes de las clases más elevadas de la sociedad, y muy especialmente de la clase estudiantil, consciente de la prominente posición que ocupa y llamada a los más altos destinos en nuestra vida nacional, después de sus cruentos sacrificios en la lucha contra la derrocada tiranía.

He sido siempre un defensor ardiente de la juventud de mi país, y con hechos tangibles durante la lucha pasada demostré mi decidida inclinación hacia esa juventud, auxiliándola en la medida de mis modestas fuerzas brindándole en los casos que tuve ocasión, como el del heroico Pío Alvarez, mi apoyo muy modesto, pero muy sincero.

Necesario y urgente resulta reconstruir nuestras instituciones de acuerdo con los principios de la Revolución y ello no se conseguirá sino laborando todos unidos dentro de normas legales y justas, en una labor de paz y de orden que, me propongo realizar a toda costa y sin reparar en sacrificios.

La Policía de la Habana consciente de la responsabilidad de su misión, celosa de su propia dignidad, velando siempre por el prestigio del Cuerpo, debe hacerse merecedora de la confianza del ciudadano.

Los miembros de la Policía de la Habana sabrán conducirse con la más exquisita corrección para el mantenimiento del orden, que necesariamente hay que asegurar.

En el cumplimiento de mi deber, no tendré otros límites que los impuestos por el reconocimiento al derecho de todos y la necesidad cada vez más apremiante, de restaurar la vida ciudadana en esta capital, que aspira a vivir libre de sobresaltos y angustias.

Termino este cordial mensaje al pueblo de la Habana comprometiéndome formalmente a obtener la finalidad perseguida en cuya suprema aspiración me acompañarán seguramente los componentes de esta culta sociedad.

ENRIQUE PEDRO,
Jefe de la Policía Nacional.

Laboratorio Político Social

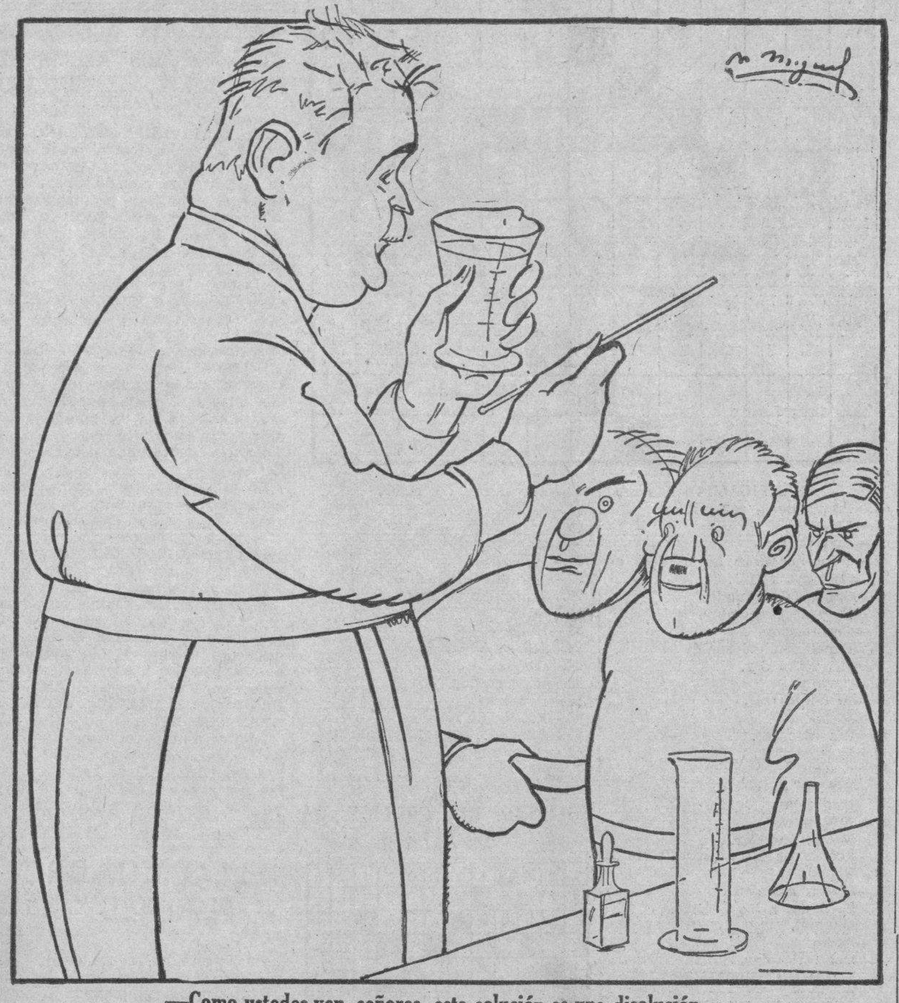

—Como ustedes ven, señores, esta solución es una disolución...

El vapor "Cristóbal Colón" ha traído uu gran cargamento de mercancías para esta Capital

Llegó en él el escultor español Francisco Gutiérrez, quien viaja con una beca. En el «Quirigua» llegó el violinista y concertista alemán Mark Mallner. Descubierto un contrabando

Procedente de Barcelona, Valencia, Tarragona, Alicante, Málaga, Cadiz, Bilbao, Santander, Gijón y la Coruña, llegó anoche a las 8:30 el trasatlántico español Cristóbal Colón, de la Trasatlántica española que trajo carga general en cantidad de 1215 toneladas para la Habana, 431 para Veracruz y 97 para New York, así como 126 pasajeros para la Habana y 99 pasajeros en tránsito para Veracruz.

Debido a la marejada reinante, y por no haberse dispuesto que hasta hoy no comenzará la descarga del buque, el Cristobal Colón, quedó en bahía comenzando después de las 10 de la noche el desembarco de los pasajeros.

Un magnífico viaje ha realizado el correo español.

Para la Habana han llegado en este vajor el fabricante de tabacos y cigarros señor Francisco Torres Gener, Sra. Zerca Branggista, Luz Escalona, Enrique Rosa, Emilio Miguel Casado y familia, Luis Garate Peña, Agapito Alfonso, Antonio Borda, José Piñeira, José Cubas, el Padre Gerardo Ortega, Braulio Ramírez, Blanca López, Antonio Arias, Juana Martínez, Rufina Fernandez, Petra Fondevilla e hijos, Julia González, Manuel Gutiérrez, Miguel Barrada, Lucia Lozano, Evangelina Balaminas, Remalina Menéndez, Jesús Piqueros y otros.

También ha llegado en este vapor el escultor español señor Francisco Gutiérrez, quien viaja con una beca del gobierno de España y que visitará Cuba y México.

Entre los pasajeros en tránsito del correo español anotamos al Secretario de la Embajada de España en México, señor Arturo Alvarez, el abogado bilbaíno doctor Adolfo Alzuyeta, el escritor alemán Leo Mattsliaz, el artista mexicano Adolfo Iglesias y familia y el pelotari Juan Azumendi.

El propietario de El Cantábrico.—También viaja en tránsito para México el señor Tomás Rivero, propietario del diario «El Cantábrico» de Santander.

El Quirigua.— Directo de New York llegó tambiénn anoche el vapor americano Quirigua de la Flota Blanca, que trajo carga general, mil toneladas, y 7 pasajeros para la Habana y conduce carga y 91 pasajeros en transito, todos turistas.

Un concertista alemán.— Para la Habana ha llegado en este vapor el violinista concertista alemán Mark Mallner, quien trae el propósito de ofrecer varios conciertos en nuestra ciudad, siendo el primero en la Legación de su país.

El señor Mallner es amigo particular de nuestros compañeros de redacción señores Raul Maestri y Francisco Ichaso.

Este músico alemán que ya es conocido en la Habana, por habernos visitado en otra ocasión, ha introducido en varias capitales europeas varias danzas cubanas cuya música le gustó mucho.

Ocupación.—Ayer tarde al desembarcar del crucero americano «Richmond», el empleado de correos José Díaz, le fueron ocupados dos cartones de cigarros americanos con que había sido obsequiado, levantándose acta por la policía del puerto y remitiéndose al Juzgado de Guardia diurna que le señaló 100 pesos de fianza.

Se quedó con todo.—Nicolás Floro, vendedor de bahía, dió cuenta de que vendió dos botellas de láguer a un marinero del vapor «Lispk», que le dió un billete de cinco pesos para que se cobrara, devolviéndole $4.80, pero al notar que dicho billete era falso se lo devolvió al cliente, que se quedó con el billete y el vuelto.

No le hace los trajes.—El sargento de Marina Emilio Rangel, del crucero «Patria», denunció que dió 15 pesos a un satre nombrado Enrique Dussa, para que le hiciera dos trajes y como ha transcurrido el tiempo y no se los entrega, se considera estafado.

El vapor «Santa Paula».—Entre los pasajeros preeminentes que han de llegar a este puerto a bordo del vapor «Santa Paula», de la Grace Line, y que se espera arribara el próximo sábado 17, citaremos a continuación los más destacados:

Para la Habana, Mr. Claude K. Boettcher y señora, Mrs. Joseph A. Schaeffer, miembros de una de las más rancias familias de Denver, Colorado. Mr. Boettcher, capitalista y comerciante; miembro de la Junta de Directores del Denver Nat. Bank, y también del Denver and Intermountain RR Co., Presidente de la C. Bottcher Investment Co., Pres. de la 15th Street Investment Co, Pres. de la General Securities Co. del Brown Palace Hotel Co., Pres. de la Ideal Corp., Big Horn Cattle Co, Vicepres. de la Ideal Cement Co. Graysonia, Nashville and Ashdown RR. Co., Apoderado del Agnes Memorail Sanatorium, Miembro del Consejo de Hospitales de Infantes., etc.

Mr. Victor Klinker y señora, socialmente preeminentes en San Francisco. Mr. Klinker es Vicepresidente del Anglo California National Bank de San Francisco.

De tránsito: Mr. Fouad Abdullah, Vicecónsul de Egipto en San Francisco.

Mr. A. W. Clapp, Consejero General de la Weyerhauser SS. Co. de St. Paul, Minn.

Mrs. Joseph A Dowling, Mrs. Dowling es esposa del Presidente de la Federal Construction Co., de San Francisco. Le acompaña su hija Marion.

Mr. Albert S. Roberts y señora, Vicepresidente de la White Rock Mineral Springs.

Mr. A. C. Robinson. Mr. Robinson es Presidente de la Junta Directiva del Peoples-Pittsburgh Trust Co. y Director del First National Bank de aquella ciudad. Es además un brillante escritor en tema de finanzas.

Mr. Ernest N. Smith y señora, Vicepresidente Ejecutivo de la American Automobile Asnn., de Washington, D. C., (Asoc. Automovilista de Washington, D. C.)

ROBO DE DINERO Y DE MEDIAS EN UN ESTABLECIMIENTO

En los almacenes de la Real Silk, situados en Bernaza 3, se cometió un importante robo de medias, ropas y dinero en efectivo, cuya ascendencia no se pudo conocer.

El señor Julio Alba Oliva, Vicepresidente de la citada compañía, en una inspección que llevó a efecto, comprobó que la caja de caudales había sido violentada, así como una mesa, de cuyos lugares sustrajeron el dinero y valores.

Los ladrones para penetrar, tuvieron necesidad de romper una puerta metálica que da al departamento de los vendedores, bajando al piso principal por medio de una soga.

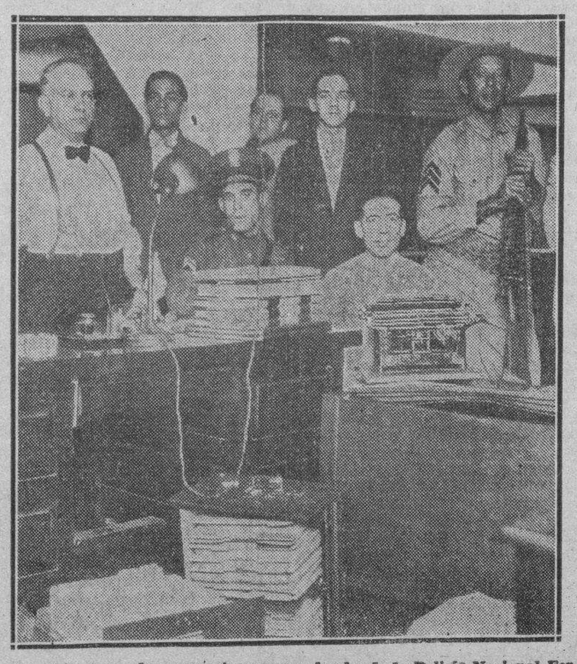

La foto recoge los momentos en que el cabo de la Policía Nacional Fermín Sosa levantaba acta del robo efectuado en el edificio de la Real Silk Corporation.

Como nota curiosa podemos decir que los ladrones dejaorn olvidado sobre una silla un ejemplar del DIARIO DE LA MARINA, prueba evidente de la circulación que obtuvo nuestro periódico ayer.

¡Hasta los cacos lo compraron!

Las asociaciones de detallistas se dirigen al Secretario del Trabajo para que se exceptúen de la semana de 48 horas los cafés y bodegas

Sería necesario cerrar un día a la semana para dar ese día de asueto al personal. Habiendo acudido en consulta a dicha Secretaría, los inspectores les imponen multas continuamente

Señor Secretario del Trabajo.
Honorable señor:—

Los que suscribimos, en representación de las distintas colectividades que expresamos en la ante firma integradas por dueños de establecimientos que por su índole tienen que estar abiertos todos los días de la semana, incluso los domingos, como cafés, cantinas, restaurants, fondas, bodegas, vidrieras de tabacos etc., porque prestan un searvicio diario inaplazable, llenando una función que pudiera estimarse de carácter público, presentamos a la Secretaría del Trabajo, en veinte y tres de Noviembre próximo pasado, la exposición cuya copia acompañamos, en la que a los efectos del cumplimiento de la Ley de las ocho horas y, después de razonar nuestra solicitud interesábamos se hiciese una excepción de nuestros establecimientos, por el caso especialísimo que en ellos concurría, y se permitiese a nuestra dependencia cubrir su turno de trabajo también el domingo sin exceder jamás de las ocho horas diarias que fija dicha Ley, excluyendo a dicha dependencia de ajustarse a la jornada máxima semanal de cuarenta y ocho horas que estableció el Reglamento, pensando el Legislador seguramente en los establecimientos que solo abren seis días a la semana, pero con olvido de los que tienen que estar abiertos incluso los domingos, porque para estos el dilema es el siguiente, o se les excepciona del cumplimiento de ese precepto del Reglamento para no resultar infractores del mismo, o de lo contrario tienen que cerrar un día a a la semana creándose el conflicto público que ello supone.

Los Inspectores de esa Secretaría sin estar por ésta resuelta, esa solicitud nuestra y no obstante que nuestra propia dependencia es la primera en reconocer lo fundado de nuestra petición prestándose a trabajar el domingo sin protesta alguna, han comenzado a imponernos multas por infracción de ese precepto reglamentario, convirtiéndonos en infractores voluntarios de la Ley, siendo así que para no serlo, y saber a que atenernos acudimos a esa Secretaría desde hace más de dos meses exponiéndole nuestro caso y solicitando su decisión sobre el mismo.

No hemos tenido el honor de que por esa Secretaría siquiera se nos contestase no obstante el precepto terminante del Reglamento de la Ley de ocho horas, que expresamente autoriza para dirijirle peticiones de esa índole, y lejos de ella como acabamos de exponer hemos recibido la visita de Inspectores para multarnos en relación con el caso consultado

El procedimiento no nos parece justo y ha provocado en nosotros el consiguiente malestar, ya que tratándose de la aplicación de una Ley nueva lo menos que pueden esperar los ciudadanos, de los poderes públicos, es que antes de considerarseles infractores de ella, se les resuelvan o aclaren los casos que oportunamente les sometieron a su consideración y consulta precisamente para evitar el conflicto que el cumplimiento estricto de la Ley, pudiera crear a esos poderes públicos.

Nosotros no nos negamos pues a cumplir la Ley, lo que hemos hecho es, —antes de cumplirla en la única forma que podemos hacerlo, cerrando nuestros establecimientos un día a la semana,— llamarle la atención de la Secretaría del Trabajo acerca del conflicto público que ello puede crear para que si lo tiene a bien resuelva lo pertinente para evitarlo, y no aparezcamos nosotros como elementos de perturbación para el Gobierno constituído.

Esa ha sido nuestra actitud y no otra, y si en nuestro poder estuviese resolver el conflicto en otra forma, incluso dejando a nuestros dependientes un turno libre entre semana para que en cambio trabajasen el domingo, como argumentan algunos elementos oficiales que no conocen a fondo nuestro asunto porque no están compenetrados con nuestros problemas, ya lo hubiéramos hecho, porque estamos deseosos de trabajar tranquilos y nos interesa mucho no hacer perder su tiempo al Gobierno en resolver conflictos que privadamente puedan evitarse, para que tenga el mayor tiempo posible que dedicar al mantenimiento de la paz y del orden y a la restauración de la República; pero es el caso que con dejar un turno libre a la dependencia entre semana para que trabaje el domingo no se resuelve el problema, ya que en esa forma siempre tendremos que cerrar un día a la semana, porque tratándose de cargos en los que cada turno de ocho horas, se desempeña no por varios sino por un solo individuo, éste no puede vacar ningún día de la semana sin quedar indotado el cargo, a menos que se traiga para sustituírlo ese solo día un improvisado de la calle, cosa imposible, como tiene que reconocerlo todo el que aún sin conocer de la compenetración y competencia que se necesita para desempeñar esos cargos, —que no se improvisan,— piense dos minutos sobre ellos.

Un ejemplo ilustrará esta cuestión.

Un establecimiento de café tiene su cantinero o su grupo de tres cantineros si está abierto toda la noche, cada uno de los cuales trabaja su turno de ocho horas. Para que trabajen el domingo se les da libre el miércoles, pero el miércoles quien trabaja, por ellos?, porque o se deja ese día sin servicio la cantina o se traen improvisados de la calle si se encuentran solo para ese día, ya que ellos entre sí no pueden suplirse porque tienen a su vez que cubrir sus respectivos turnos de ocho horas, y si cubren extras de un turno que no les pertenece, trabajan al cabo de la semana más horas de las reglamentarias, reproduciéndose en cada uno de ellos el mismo problema y el mismo conflicto.

Este mismo caso se presenta en las bodegas, en las cantinas, en las fondas, en las vidrieras, en todos los establecimientos de servicios diarios en que se necesita una dependencia experta y fija, conocedora del negocio y que inspira una confianza que no se puede improvisar.

De aquí que insistamos en que se excepcionen nuestros establecimientos de la jornada semanal de trabajo de cuarenta y ocho horas, y que se nos permita cubrir el turno del domingo con nuestra misma dependencia sin exceder nunca de ocho horas de jornada diaria de trabajo, y ajustándose desde luego a la Ley del cierre aquellos establecimientos como las bodegas que solo pueden estar abiertos los dmingos hasta las doce del día.

Hemos querido razonar de nuevo nuestra solicitud de veinte y tres de Noviembre confiados en que este Gobierno no sea de los que entiende que todo lo legislado tiene que ser radicalmente cumplido aunque en la práctica se demuestre por los gobernados que no puede cumplirse, y por lo menos, abrigando la esperanza de que se nos contesten nuestras peticiones, accediendo a ellas o negándolas, antes de multarnos, considerándosenos infractores de un precepto, cuya aclaración, y en s ucaso modificación hemos pedido desde hace más de dos meses al amparo de la Ley.

No somos pues infractores dolosos de la Ley; y por eso no solo deben ser condonadas las multas que se nos han impuesto por trabajar nuestra dependencia los dmingos y así lo interesamos de Ud., sino que ademas debe quedar en suspenso la persecución de esas supuestas infracciones hasta tanto no recaiga resolución a nuestra solicitud de veinte y tres de Noviembre a que nos venimos refiriendo.

Estamos dispuestos a acatar lo que el Gobierno resuelva; pero como de no acceder a nuestra solicitud vamos a tener que acordar cerrar nuestros establecimientos un día a la semana, en perjuicio del público, creando el consiguiente conflicto, no por nuestro gusto, sino precisamente por cumplir la Ley, es por lo que queremos llamar la atención de Ud. acerca de este problema, en nuestro deseo de poner de nuestra parte todo cuanto sea posible para contribuir a la marcha ordenada de la Nación, y dentro de este propósito cuente usted conque cualquiera indicación suya que tienda a armonizar nuestros intereses con el cumplimiento de las Leyes, la acojeremos con verdadero placer.

De Ud. respetuosamente,

CENTRO DE DETALLISTAS DE LA HABANA
Cayetano García Lago, Presidente
CENTRO DE CAFES DE LA HABANA
Narciso Pardo, Presidente.
ASS. DE DETALLISTAS DE VIVERES UNIDOS DE LA HABANA
Manuel Infiesta, Presidente
ASS. DE DETALLISTAS DE VIDRIERAS DE TABACOS Y CIGARROS
Eugenio González Presidente.
ASS. DE CAFES SIN ALCOHOL
Francisco Montes de Oca, Presidente

Actividades Obreras

LOS EMPLEADOS DE TINTORERIAS Y LAVANDERIAS A MANO Y VAPOR

Han cambiado impresiones la comisión Gestora de reorganización del Sindicato de Empleados de Tintorerías y Lavanderías a mano y vapor con otra comisión de la organización existente en ese ramo. Sin que ello quiera decir que desistan de su empeño, como se pretendía, se continuará laborando de acuerdo con las circunstancias, con mayor o menor intensidad, y en una próxima reunión se dará a conocer todo lo actuado por la comisión Bestora, y lo tratado entre ambas comisiones.

LOS PANADEROS REGRESAN AL TRABAJO

Terminado el paro de cuarenta y ocho horas decretado por los panaderos, hoy volverán a poner en movimiento todos los talleres de panadería, habiendo cursado las órdenes oportunas a los obreros del Sindicato que habían obedecido las órdenes del paro solidario.

SINDICATO GENERAL DE EMPLEADOS DEL COMERCIO

El Comité de Huelga, con fecha de ayer, ha dirigido a sus compañeros un boletín, en el que les hizo saber que terminado el plazo de cuarenta y ocho horas del paro solidario, el comité ordenaba la vuelta al trabajo de todos los compañeros desde anoche a las doce, manteniendo la protesta moral contra los motivos que habían determinado la huelga. Temina recomendando a los compañeros estrechen la unión para el mantenimiento de las conquistas obtenidas, y pide al Gobierno que se oriente en la justicia, reconociendo el derecho de los trabajadores, protegiéndolos en sus demandas legales, pues no será posible el resurgimiento económico de Cuba, mientras rijan jornales de miseria y se cuenten por docenas de millares los desocupados.

LOS CENTROS OBREROS

se hallan cerrados, por lo cual ayer se hacía difícil la opinión que prevalece entre los grandes núcleos de trabajadores organizados; y en los que estaban abiertos, sólo se encontraban aquellos grupos que son asiduos concurrentes a los mismos.

Las noticias circulantes se referían principalmente, a la terminación del conflicto de bahía, al hatrabajo, después de varias entrevisber acordado notificar la vuelta al tas, en que era unánime el sentir de las masas, de q. prolongar la actitud de huelga, sólo podía traer como consecuencia la pérdida de las posiciones que cada sector tenía en el trabajo.

(Notas del Buró de Información Pública.)

Habana, marzo 11 de 1934.

SOLUCIONADO EL CONFLICTO OBRERO EN DAIQUIRI

Como se sabe, en las minas de Daiquirí, de la propiedad de la Bethlehem Cuban Mining Company, había un conflicto obrero. En contra de la voluntad de la mayoría de los trabajadores, unos cuantos agitadores profesionales soliviantaron algunos obreros y coaccionaron a otros, produciendo un paro de carácter revolucionario.

Gracias a las últimas medidas adoptadas por el Gobierno y muy principalmente al Decreto-Ley Núm. 63, la Empresa ha podido tratar directamente con los obreros, sin intervención del Sindicato, y el conflicto ha quedado ya solucionado.

He aquí el telegrama que el señor Presidente de la República recibió ayer y que por sí solo es bastante elocuente:

«Honorable Señor Presidente de la República — Palacio Presidencial—Habana—Bethlehem Cuba Iron Mines Company propietaria de las minas de Daiquirí y Firmeza. Tiene el honor de comunicar A. V. E. que desde el momento que hemos podido tratar con nuestros verdaderos obreros sin intromisión de elementos agitadores hemos llegado a un cordial arreglo dándose por terminada la huelga ayer le felicitamos por sus acertadas medidas y hacemos votos para su completo éxito en la presidencia.»

(F.) **Serrano, Vicepresidente.**

TERMINADA LA HUELGA TRANVIARIA DE CAMAGUEY

En el Despacho del Secretario del Trabajo, en el Capitolio, se celebró el sábado la reunión de la primera Comisión Nacional de Cooperación Social, de acuerdo con lo que dispone el Decreto-Ley Núm. 3, de Febrero 6. Se trató del conflicto existente entre la Havana Electric Railway Co., y sus obreros de la División de Camagüey. Bajo la Presidencia del Dr. Rodolfo Méndez Peñate, Secretario del Trabajo, se formó la Comisión Nacional, que estaba representada: por los señores Juan B. Cintas, Francisco Castro e Ingeniero Alfredo Nogueira, como representantes de las Secretarías de Gobernación, Agricultura y Comercio, y Trabajo, respectivamente; por los señores Lcdo. Carlos Font Sterling, Julio E. Fuentes, y Francisco V. Fuentes, por la Havana Electric Railway; y por los señores José Céspedes, Emilio Alvarez Olazábal y Gregorio Barreras Vasconcelos, como representantes del Sindicato Tranviario de Camagüey.

Después de celebrarse dos sesiones, de diez de la mañana a dos de la tarde, y de cuatro de la tarde a ocho y media de la noche, en que reinó la mayor armonía y camaradería, se llegó al acuerdo que pone fin al problema de huelga existente.

DOS PETARDOS EN STA. CLARA

El sábado, a altas horas de la noche, estallaron dos petardos en el Barrio La Pastora, de la Ciudad de Santa Clara.

NO HAL HUELGAS EN LA PROVINCIA DE PINAR DEL RIO

Según los repórters en el Buró de Información Pública, no existe ningún estado de huelga en la Provincia de Pinar del Río.

TERMINADA LA HUELGA FERROVIARIA DE ANTILLA

En Antilla, Provincia de Oriente ha cesado hoy el estado de huelga existente que ha sido decretado por los obreros y empleados de la Estación Ferroviaria de dicha localidad.

Los trabajadores han reanudado normalmente sus tareas.

FUNCIONA EL SERVICIO TELEFONICO EN CIENFUEGOS

A pesar de la huelga de los empleados y obreros de la Cuban Telephone Company, el servicio telefónico se ha reanudado desde ayer en la Ciudad de Cienfuegos.

El restablecimiento del servicio ha sido hecho bajo la supervisión del Ejército con algunos obreros de la Compañía que han regresado al trabajo y otros que fueron contratados

ELOGIOS A LA ACTITUD DEL «DIARIO DE LA MARINA»

CENTRAL MERCEDITAS, Cabañas, marzo 11. (Por telégrafo).—Desde el momento en que la radioemisora «La Voz de las Antillas» lanzó hacia todos los horizontes las magníficas «Impresiones» de Pepín Rivero —con fecha 10 del presente— infinidad de personas de esta localidad esperaban el «DIARIO DE LA MARINA» para asimilar debidamente esa obra estupenda. Efectivamente, el DIARIO ha llegado. Y el regocijo de todos es inmenso. Tanto por las «Impresiones» como por los demás trabajos que contiene, entre ellos los decretos acerca de las huelgas, o sea de la pesadilla tanto del campesino como del residente en la capital.

Infinidad de familias de estos contornos leen fervorosamente el insustituíble periódico del pueblo cubano. Y al mismo tiempo elogian la actitud de la Dirección al publicar la fotografía de los Coroneles Mendieta y Batista, los excelsos defensores de nuestra bien amada República. José Baña Pose.—Corresponsal.

LOS JEFES MILITARES CONFERENCIARON SOBRE EL ORDEN, EN COLUMBIA

Distinguidos jefes y oficiales militares, tanto de la Habana como del resto de la República, celebraron en la tarde de ayer amplio cambio de impresiones con el Jefe del Ejército en el Campamento de Columbia.

Informaron al Coronel Batista del estado de absoluto orden y completa tranquilidad pública que existe en los Distritos y Puestos a su mando.

En las esferas militares existe magnífica impresión, pues todas las noticias afirman que prevalece la normalidad en todo el territorio nacional.

ANUNCIESE Y SUSCRIBASE AL «DIARIO DE LA MARINA»

M.E.C.D. 2016

Delincuentes arrestados por la P. Judicial

Se les ocupó encima una serie de instrumentos para el robo, dinero y algunos objetos más

El grupo a las órdenes del Segundo Jefe de la Policía Judicial, Fernando Vergara y Leonard, compuesto por el propio Vergara y los agentes Gabriel Herrera, Antonio Monzón, Ramón Gallardo y Francis García, detuvo a los conocidos delincuentes Alberto Lastra Dieguez (a) Garufa, y José Fernández Suárez (a) El Galleguito, ocupándoles un hierro forma de pata de cabra, el que utilizan estos individuos para violentar las puertas de las casas que escojen para realizar sus fechorías.

Al efectuársele un registro en sus ropas se les ocupó también una linterna eléctrica, un paquete de cinco pesos en nickeles, envueltos en pap el, con un impreso que dice «Emigdio Rodríguez», siete pesos sesenta y dos sentavos, en plata y billetes, un pendantiff al parecer de platino, con varias piedras de color blanco, un pulso al parecer de oro, un prendedor o pasador con dos piedras al parecer opal, una moteritc de metal marca Vivadou, otra mote rita roja de cartón, marca Rouge Mandarine, un reloj de pulsera de señora con cinta negra al parecer de metal blanco, una lima de uñas y una cuchilla con cachas de hueso blancas.

Estos conocidos delincuentes están sujetos a varias causas por robo, habiendo salido bajo fianza hace dos días de la Cárcel sujetos a los distintos procesos que se le siguen.

Recomendamos a las personas a quienes les hallan sido sustraidos los objetos que antes se mencionan, se presenten en la Policía Judicial para el reconocimiento de ellos.

LA MAYOR
35 EDIFICIOS
700 EMPLEADOS
SARRÁ
DROGUERIA
ABIERTA TODOS LOS DIAS
TODA LA NOCHE LOS MARTES
A-8120 A-3641

FARMACIA
DROGUERIA
DE
"JOHNSON"
DE TURNO LOS LUNES
Obispo 30 TELEFONO-A-2129

TOS
CATARROS
JARABE
THIGAIOL

FARMACIAS de turno hoy

LUNES

HABANA

Ayesterán y Bruzón	U-6919
Pi y Margall 30, esquina Aguiar	A-2129
Ave. de la República y San Francisco	U-6815
Habana 42 esquina a Cuarteles	M-4890
Ave. San Bolívar 141	M-4050
Av. S. Bolívar 55 .M-5050	M-4466
P. Varela 63	U-6795
Rafael M. Alonso 41	M-4036
Ave. de Bélgica 57	M-4288
Misión y Florida	
América Arias y San Nicolás	A-6666
E. Palma y Animas	M-4343
Bicla 45 esquina a Mercaderes	A-2816
M. Gómez 344	M-4690
M. Gómez 44 .M-5494	M-4019
Desagüe y M. González	U-7700
Padre Varela 227 .A-6766	M-5089
Zenea y Soledad	U-1893
Gral. Aguirre 36	M-4543
E. Palma y Genios	M-4404
Bicla 99	M-5386
Zenea 2 .A-7920	M-2444
M. Suárez y A. M. Lezcano	M-5677
Padre Varela 1	U-1144
Merced y Habana	M-4370
Alcantarilla 64	M-5193

VEDADO

Ave. Wilson 130 entre 10 y 12	F-5656
J. número 1 esquina a Calzada	F-6128
L 17 número 330 entre A y B	F-6089
23 entre B y C	F-6246
26 entre 25 y 27	F-6200
Calle 17 y 20	F-2277

VIBORA

10 de Oct. y San Mariano	I-7727
10 de Oct. 201 esquina a Paco	L-2666
Concepción y Ave. de Acosta	X-2244
San Mariano y Armas	X-2323 y X-3023
10 de Oct. 443 esquina a Colina	I-3666

JESUS DEL MONTE Y SANTOS SUAREZ

Santa Emilia y Paz	I-7458
San Benigno y Zapote	I-7575
Ave. Presidente Gómez 2	I-1111 y I-3333
10 de Oct. 143	M-4030 y A-5936

LUYANO

Fábrica y Santa Felicia	X-2248
Calzada de Luyanó 7	X-7337
Concha y J. Abreu	X-2424

CERRO

Calzada del Cerro 697, esquina Lombillo	I-7701
Churruca 29	I-7650
Salvador y San Quintín	I-7602

NOTA:—Este grupo deberá prestar servicio al público todo el día y toda la noche de los domingos, días festivos y duelo nacional siguientes: Enero 1: Febrero 4: Marzo 18: Abril 29: Junio 10: Julio 22: Septiembre 8: Octubre 14: Noviembre 25.

ANUNCIESE EN EL
Diario de la Marina

HABANERAS

LA MODA ACTUAL

Todo París se ha preocupado grandemente con la moda napoleónica. No es que esperemos la vuelta de los trajes del estilo de aquella época, predileccion por el cuello parado y el modo de hacer las solapas, las bu- La tendencia es notable en los detalles, en la línea esbelta del abrigo, la bufandas y la manera de atarlas. Los cuellos o corbatas de muselina y los **jabots** junto con otros detalles menores.

Se verá que casi todas las notas influyentes, a no ser las joyas modernas, que muestran la influencia decidida de Josefina, han sido tomadas del atavío masculino de aquella época, especialmente de los vestuarios del romántico L'Aiglon.

Aunque la experiencia aconseja tener cuidado con las resurrecciones de las modas en general, hay una fase especial de esta moda que será de enorme interés para todas las mujeres; es decir, la vuelta a la moda del redingote cruzado.

El verdadero redingote **Incroyable**, con el frente cruzado, con cuatro botones y bolsillos con tapaderas en las caderas y con el cuello alto por detrás, se ven en casi todas las casas importantes. El **ensemble de Lanvin**, con su nombre significativo de **Bonaparte** y **L'Aiglon**, presenta una adaptación elegante para uso general por la tarde.

El traje para **sport** que se cree tendrá gran éxito en esta temporada es de **tweed** en color **beige** con el cuello y las solapas de la chaqueta en terciopelo negro y una blusa negra de **jersey** muy mate.

ACCESORIOS FEMENINOS

Chanel nos presenta joyas de múltiples colores montadas en macizas estrellas de oro y **Lelong** nos ofrece esas mismas estrellas de **strass** con el centro rosado, resultando los modelos más elegantes.

La cadena del reloj, tal como la usaban nuestros abuelos, adorna ahora a la chiquilla vestida con traje sastre, prendida a veces al botón de la chaqueta y al otro extremo un reloj de buen tamaño qu ese lleva metido en un bolsillo de la falda.

Las bolsas que aparecen entre las modas de verano son de una pasta blanca, parecida al pique, pudiéndose lavar con facilidad. También están muy de moda las de galalit en colores que combinen con el traje o sombrero.

LAS CASAS MODERNAS

El hogar refleja el carácter de la mujer que lo habita. Ya sea de una rica o humilde posición la casa será la que demuestre el gusto con que sabe rodearse.

Con acertada intención de lo bello, separará todos los objetos que no sean elegantes ,escogiendo, dentro de los muebles más prácticos, aquellos que reunan el confort y los detalles más **chics**, así como los que tengan algún mérito, ya sea por antigüedad o por recuerdos de familia.

No debe hacer sacrificios para amueblar su casa con lujo, ese lujo que a veces resulta tan ridículo a fuerza de los dorados y los cachivaches que la adornan, cuando hoy es tan fácil reunir esa sencillez elegante que es la que impera. Si no pueden adquirirse objetos de arte, es preferible obtener lo más necesario para la comodidad sin recargar la casa de aquellos objetos vulgares que destruyen el buen efecto del conjunto.

Para rodearse de verdaderos muebles de gusto, dentro de la mayor comodidad, es preciso hacer una visita a la conocida mueblería **La Moda**, en Galiano y Neptuno, donde se encuentran los más finos estilos dentro de todos los precios. En el amplio y moderno salón de exposición que posee, podrá admirarse todo lo que sea necesario para rodear una casa de elegancia y confort.

ROSAS DEVUELTAS

Aquí estáis ya conmigo, secas flores
que fiasteis a ella perfumadas, vivas,
cuando la primavera en sus altivas
ramas abrió, a la luz de mis amores.
Habeis morado entre los resplandores
de su hermosura, como yo, cautivas;
hoy que os da libertad, rosas pasivas,
me pareceis, oscuras, mis dolores.
¿Qué haremos ya, sabiendo la fragancia
que tuvimos un día, y la belleza
a que puede subir el alma, oliendo?
¡Todo se desatiende en la distancia
a que no ha de llegar esta tristeza
que nos ve sonreír, rosas, muriendo!

Juan Ramón Jiménez

MENU DEL DIA

Almuerzo

Cuy de frutas.
Huevos a la malagueña.
Arroz a la Valenciana.
Filet Mignon.
Ensalada de habichuelas.
Yemas dobles con merengue.

Comida

Grape fruit supréme.
Puré de chicharos.
Tamal con pollo.
Pierna de puerco fría.
Ensalada de vegetales.
Pastel de manzanas.
etaio enintao etaoin shrdlu shrdlu u

RECETAS DE COCINA

Tamal especial

Se halla el maiz que no esté muy tierno colándose por un colador grueso o un jibe. Se hace un sofrito en manteca con una cebolla grande, un pimiento, un diente de ajo y 10 tomates pelados pasado todo por la maquinita y se añade el pollo picado en trozos sazonándose con sal, pimienta y perejil picado hasta que se ablande. Se cocina el maiz con este sofrito revolviéndolo con una paleta de madera a fuero lento durante media hora. Entonces se le agrega el pollo y se hacen los tamales cocinándose al baño de María.

M. R. de FONTANILLS

De cómo un hombre perdió 10 kilos de peso

El Sr. Herman Runkis, de Detroit, escribe: «Permitan a una víctima del reumatismo que les dé las gracias. La primera botella de Kruschen Salts que tomé hizo desaparecer todos los dolores de mis coyunturas y la inflamación. Mientras tomaba las sales adopté una dieta adecuada y perdí 10 kilos de peso y ahora me siento completamente restablecido».

Para adelgazar pronto y con SEGURIDAD, tómese media cucharadita de Kruschen Salts en un vaso de agua caliente por la mañana, antes del desayuno.

Para bien de su salud, pida y obtenga las Kruschen Salts. Una botella basta para 4 semanas y cuesta muy poco en cualquier botica.

DEFIENDE JOHNSON LA POLITICA DE ROOSEVELT

WASHINGTON, marzo 11. (AP.)—El administrador de la Ley de Rehabilitación Nacional Mr. Johnson, defendió hoy al Presidente Roosevelt contra los ataques del partido republicano en el primer aniversario del régimen democrático.

Negó Johnson que el programa monetario de Roosevelt impida la rehabilitación del país, como aseguran los republicanos, agregando que son asombrosos los resultados que se han obtenido de la gestión presidencial en este primer año del Gobierno de Roosevelt.

Declarando que la nueva política tiene un carácter permanente, el Presidente Roosevelt declaró hoy en la American University, que aspira a «eliminar las causas más profundas e inmediatas de la enfermedad así como otras dolencias del cuerpo político».

EDICTO

DR. JUAN IGNACIO JUSTIZ Y VALDES, JUEZ DE PRIMERA INSTANCIA DEL SUR DE ESTA CAPITAL.

Por el presente edicto hago saber: que en los autos del juicio ejecutivo seguido por Graziela Rojas y Pirez contra María Victoria Bernardina Muro y Castillo, en cobro de pesos, he dispuesto sacar a pública subasta por término de veinte días los derechos y acciones y participaciones embargados en dicho juicio, consistentes en «los derechos y acciones que tenga y le pertenezcan a la ejecutada María Victoria Bernardina Muro y Castillo sobre los bienes de la sociedad legal de gananciales de su matrimonio con el Sr. Pablo Gómez y García, en trámite de liquidación en el juicio de divorcio seguido por dicha señora contra su esposo, que cursa en el Juzgado de Primera Instancia del Este, Secretaría del Sr. Adolfo de Miguel y cuyos bienes constan de los inventarios que se encuentran practicados en dicho juicio; «las cantidades que tenga que percibir en los bienes de la sociedad legal de gananciales de su matrimonio con el Sr. Pablo Gómez y García en trámite de liquidación en el citado juicio de divorcio» y «la participación que pueda corresponder en su día a la demandada María Victoria Bernardina Muro y Castillo al liquidar la sociedad conyugal de gananciales con el que fué su consorte Pablo Gómez y García en cuanto a las fincas San Pedro 22 antes nueve; Encarnación 37 y San Nicolás 203 en esta Ciudad», cuyos derechos y acciones y participaciones a los bienes gananciales han sido tasados de común acuerdo por las partes en la cantidad de dos mil pesos moneda oficial; habiéndose señalado para el acto del remate las diez de la mañana del día nueve de Abril próximo entrante en la Sala de audiencia del Juzgado, sito en la casa Paseo de Martí número quince altos; advirtiéndose a los licitadores que no se admitirán proposiciones que no cubran las dos terceras partes del avalúo y que para tomar parte en la subasta deberán consignar previamente en la mesa del Juzgado o en el establecimiento destinado al efecto una cantidad igual por lo menos al diez por ciento en efectivo del valor de los bienes que sirve d tipo para la subasta, sin cuyos requisitos no serán admitidos, y por último que los autos se encuentran de manifiesto en la Secretaría del actuario donde pueden examinarlos los que quieran tomar parte en la licitación.

Y para su publicación en un periódico diario de esta Ciudad se libra el presente en la Habana a seis de Marzo de 1934.

Dr. Juan Ignacio Justiz y Valdés
Ante mí: **Arturo Bauchman y Morales**

:-CRUCIGRAMAS-:

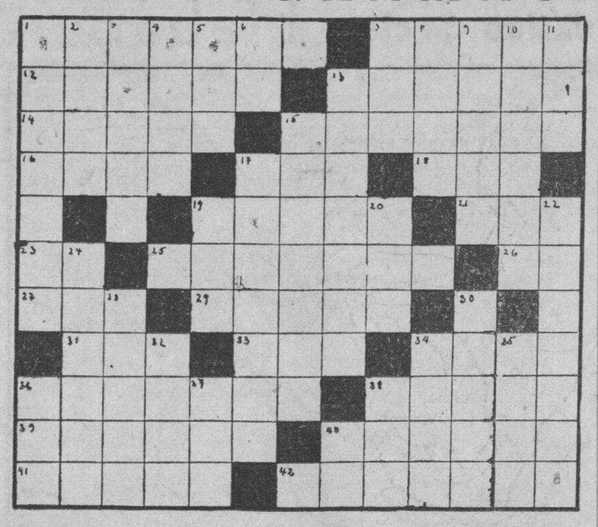

VERTICALES

1.—Propio de la cámara.
2.—Amarrar.
3.—Una parte.
4.—Cifra que usan los médicos en sus recetas (pl).
5.—Cabeza de ganado.
6.—Caso de pronombre.
7.—Contracción.
8.—Repetición del sonido.
9.—Del verbo dar.
10.—Cariños.
11.—Artículos (pl).
13.—Rístricas.
15.—Sin cáscaras.
17.—Escapatorias. Preposición.
20.—Especie de chacó.
22.—Gobiernas.
24.—Entréguesele.
28.—Del verbo salar.
30.—Sonido de las campanillas.
32.—Fango.
34.—Piedra grande.
35.—Se llama a las Dolores.
36.—Quietud.
38.—Barra.
40.—Del verbo dar.

HORIZONTALES

1.—Crustáceo.
7.—Instrumento que se utiliza para coser.
12.—Aciertes.
13.—Borda.
14.—Das muerte.
15.—Machos de las palomas.
16.—Período de tiempo.
17.—Hijo de Noé.
18.—Hermana religiosa.
19.—Abandonar un lugar.
21.—Anhelo.
23.—Preposición inseparable.
25.—Gobernador de Judea.
26.—Interjección.
27.—Variante pronominal. (pl)
29.—Cunas de las aves.
31.—Mineral.
33.—Número.
34.—Milésima parte.
36.—Objetos esféricos para jugar.
38.—Bola grande.
39.—Con alas.
40.—Esposa de Sansón.
41.—Fundador del Estoicismo.
42.—Composturas en el casco de las naves.

SOLUCION DEL CRUCIGRAMA DE AYER

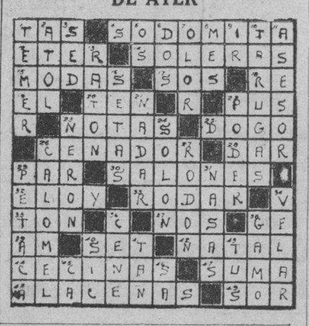

"Estaba cansada y de mal humor"

"Los niños me ponían tan cansada y de mal humor que no quería ni ver a nadie. Todos los meses sufría tanto que no podía dedicarme a mis quehaceres. Después de tomar dos botellas de su medicina, me siento como nueva. Ahora estoy fuerte, de buen humor y me gusta tener visitas."

MRS. B. R. NYE

Probar esta medicina es saber por qué alivia a medio millón de mujeres.
El mejór alivio se siente tomándola periódicamente. De venta en las boticas. Pruébese una botella.

Compuesto Vegetal De Lydia E. Pinkham

Guanabacoa al Día

BAILE DE LOS RIDICULOS

Animadísimo y por todos conceptos lucido resultó el «Baile de los Ridículos» celebrado en la noche del sábado por la novel y ya popularísima sociedad «Alianza Juvenil», en los amplios y bellos salones del prestigioso Liceo Artístico y Literario.

Infinidad de señoritas y jóvenes ataviados admirablemente con trajes ridiculísimos y estrafalarios asistieron a dicha sugestiva y alegre fiesta carnavalezca, causando la hilaridad de la nutrida y selecta concurrencia que allí se dió cita para disfrutar de horas llenas de agrado y distracción.

La orquesta «Corman» y el septeto «San Francisco» supieron hacer las delicias de las numerosas parejas que danzaron a sus armoniosos compases, interpretando un programa musical precioso.

Entre las máscaras concurrentes al baile en que tan dignamente se rindió homenaje al cascabelero y travieso «Momo», se otorgaron cuatro premios que, por un Jurado organizado al efecto, se dictaminó cuales fueron las personas que con más ridiculez se presentaron en la festividad.

El primer premio, que fué donado por el establecimiento comercial «Los Precios Fijos», Agentes en esta villa de DIARIO DE LA MARINA, se le concedió a la señorita Lola Sánchez Agramonte, consistente en un valioso frasco de esencia; el segundo, ofrecido por la casa de comercio «La Casa Grande», se le entregó a la pareja formada por la señorita Hortensia Paderni y el joven Miguel Angel Jiménez Gallo, siendo éste una linda lámpara de mesa; el tercer premio correspondió a la señorita Edelmira Valera, constituyéndolo un corte de vestido, obsequio de la tienda de ropa «La Iberia», y un premio especial muy cómico que entregó la empresa del teatro «Carral», que fué llevado por los populares anunciadores de dicho espectáculo: «Mingo», Guiña y Guardado, caracterizados magistralmente, produciendo la atracción de la noche, tanto por la originalidad del mismo como por la forma en que llegó hasta la cubana institución. Este premio, que se le otorgó al joven Enrique Meira, consistió en una prenda de vestir de mujer, que recibió el triunfador bajo una salva ensordecedora de aplausos.

Todo era allí alegría, bullicio y distinción.

Ni la pertinaz lluvia que toda la noche estuvo cayendo en esta localidad, ni la poca propaganda que se le hizo por la carencia de diarios, fueron óbices para que el «Baile de los Ridículos» obtuviera la brillantez y animación que la realidad nos hizo contemplar.

Un triunfo más de los dirigentes de «Alianza Juvenil», que con tanto celo y entusiasmo preside el estimado señor Maximino Alvarez Marinas, que hay que unir a los muchos anteriormente conquistados.

Por lo que les enviamos nuestra felicitación más efusiva.

..TRASLADO DE MORADA..

Para la casa Máximo Gómez número 76 ha trasladado su morada la respetable señora «Concha» Rivas Vda. de Darder, en unión de sus hijos.

Prosperidades y salud en la nueva casa, les deseamos.

RESTABLECIDA

La monísima e inteligente niña «Miyiya» Cuervo y Carral, hija adorada de los apreciables jóvenes esposos Manuel Cuervo y «Juanita« Carral, ya está completamente restablecida de la dolencia que en días pasados le hizo guardar cama.

Mucho nos place consignar esta grata noticia, que será acogida con alegría por las numerosas amistades del matrimonio Cuervo-Carral.

DR. MIGUEL OCHOA Y GONZALEZ

Ha sido nombrado Catedrático de Economía Política de la Escuela de Comercio de la Habana, el distinguido joven letrado, amigo nuestro muy estimado, Dr. Miguel Ochoa y González.

Dado sus dotes de caballerosidad y los vastos conocimientos que posee en la materia que explica en el citado centro de enseñanzas, podemos asegurar que el Dr. Ochoa triunfará en tan difícil cometido.

Al felicitarlo por tan acertado nombramiento, le deseamos grandes éxitos como mentor.

ENFERMA

Hállase enferma de cuidado la gentil señorita María Cortés Iturralde, hija de nuestro apreciado amigo y compañero Sr. Francisco Cortés, activo Corresponsal de DIARIO DE LA MARINA en esta villa.

Hacemos votos por su rápida curación.

NUESTRO PESAME

Le enviamos nuestro más sentido pésame de condolencia al señor Higinio Tabares, ex-Jefe de la Policía Municipal de este Término, por el sensible fallecimiento de su hermano Dionisio Tabares, ocurrido recientemente en el pueblo de Palma Soriano.

Descanse en paz el desaparecido.

Oscar de la Cruz Muñoz.

SOCIEDADES ESPAÑOLAS

NUEVA CARTA ACERCA DE LOS PROFUGOS RECIBE EL PDTE. DEL C. REPUBLICANO

EL CIRCULO REPUBLICANO ESPAÑOL, que ha estado practicando gestiones cerca de los prohombres de la República Española para conseguir el indulto de prófugos y desertores, al comenzar el tercer aniversarios de la República, ha recibido la siguiente carta del señor Ministro de Estado:

«Madrid, 14 de Febrero de 1934.
Señor Don José Vilariño, Presidente del «Círculo Republicano Español» de La Habana.
Muy distinguido señor mío:

Recibo su carta y por parte de este Ministerio se estudiará con el mayor interés la posibilidad de llegar a la concesión de un indulto a los prófugos y desertores, asunto que en definitiva corresponde decidir a las Cortes.

Le saluda y queda suyo afmo. amigo y s. s. q. e. s. m.

(F.) **Pita Romero.»**

El propio CIRCULO tiene en preparación un acto cultural que se celebrará el viernes próximo día 16 del actual en los salones de dicha sociedad, situados en Prado 70, altos, durante cuyo acto disertará el elocuente tribuno y laureado poeta mexicano señor Carlos Duarte Moreno, con el tema: «SANDINO, HOMBRE DE AMERICA, SU SOMBRA Y SU LUZ».

Lo interesante del tema hace suponer justificadamente que los salones del CIRCULO se verán colmados esa noche. La entrada es libre, sin que sea necesaria invitación alguna.

LA ASOCIACION DE DEPENDIENTES DESIGNA DELEGADOS QUE HABRAN DE SER PORTAVOCES DE SU GRANDEZA

El Centro de Depedientes del Comercio de La Habana, en su misión de beneficencia y de cultura, deseosa de hacer llegar esas bondades suyas a todo el país, proporcionando al hombre, a la mujer y al niño sus servicios todos, ha resuelto aceptar el ofrecimiento de varios socios que constituirán un cuerpo de delegados o agentes, que, representándola, difundan lo que la entidad encierra y orienten a los que se sientan movidos a ingresar en la misma. Estos socios delegados están autorizados para acer inscripciones y viene funcionando con éxito en toda la República.

Esta Asociación tiene más de cincuenta años de existencia. No es, por tanto, producto de la improvisación; posee propiedades de alto valor; un sanatorio que cuenta con 23 pabellones, estando aislados los de determinadas dolencias. Notables médicos, cirujanos, especialistas, dentistas baños rusos, turcos romanos, electroterapia, mecanoterapia, Rayos X, etc.; y en el Paseo de Martí, un centro docente que abarca todos los aspectos de la enseñanza, biblioteca, gimnasio, educación física, salones para actos sociales, y, finalmente, pone a disposición de las damas y de los niños su rápido y eficiente servicio médico a domicilio.

La Sección de Propaganda acordó remunerar a los agentes o delegados o representantes por cada inscripción, para contribuir a los gastos que hagan en su acción para sumar socios y socias a estas legiones del mutualismo, dando todo el que desee hacer inscripciones puede pasar por la Sección de Propaganda o por la Contaduría y se le informarán las condiciones.

Hay que tener en cuenta que la moratoria acordada por la Junta Directiva de Dependientes en 27 de Febrero próximo pasado, ofrece una oportunidad brillante a los socios para recoger sus atrasos y es nuevo campo de actividad para los socios propagandistas.

Por la moratoria el socio se conserva en la Asociación pagando el recibo corriente y medio peso más para ir amortizando la deuda.

Aproveche la moratoria de Dependientes.

IMPORTANTES ACUERDOS DE LA COLONIA LEONESA

El día 26 del pasado, celebró sesión la Junta Directiva de esta Sociedad en la cual fueron nombrados los Presidentes y Vices que han de presidir las respectivas Secciones que laboran con la Junta Directiva.

Presidente del panteón, José Alonso Franco. Vice, Adriano Fernández. Presidente de Fiestas, Antolín Corral, Vice, Angel Díez. Presidente de Propaganda, Amando Arias. Vice, Benjamín Morales.

También se tomaron acuerdos respecto a la Biblioteca que dentro de breves días comenzará a funcionar, pues está al terminarse su instalación. En ella encontrarán los socios distintos e importantes libros que tratan sobre la provincia. La Sección de Fiestas está estudiando el celebrar un festival que resulte como dos, por el que se dejó de celebrar el pasado año. La Sección de Propaganda también tiene en cartera algún proyecto que será beneficioso para los socios y para los que desean serlo. Año de actividades se espera que sea éste dentro de la Colonia leonesa.

JUNTA EN EL C. ASTUR

En la noche de hoy, a las ocho y media, celebrará junta la Directiva del Centro Asturiano, en los salones del palacio social. El Secretario de dicha institución, señor Manuel Calvo García, ruega a los interesados la más puntual asistencia.

BELLO CUADRO DE HONOR DEL PLANTEL "CONCEPCION ARENAL"

Publicamos a continuación los nombres de los alumnos de las clases graduadas del plantel «Concepción Arenal» del Centro Gallego, que por su aplicación y conducta escolar en el mes de Febrero, han merecido la distinción de figurar en el cuadro de honor que para estímulo de los mismos y satisfacción de sus padres, está expuesto en los lugares más visibles del plantel durante todo el mes de Marzo.

Niñas: María Antonia González, Rosario Quintela Lastra, Carmen Calviño García, Ana Zúñiga Gómez, Evangelina Corelia Seoane, Sara Palmieri Candales, Marina Losada Delgado, Carmen Rodríguez Borrojo, Dorinda Docampo López, Dolores Castro Muñiz, Hilda Fraga Novo, Dolores Lebredo López, Soledad Losada García, Asunción Pereira Arias, Margarita Iglesias Rodríguez, Carmen Souto Vázquez, Carmen Eiriz Eiriz, Geraldina Meriño Núñez, Josefina Ogazón Novelle, Josefina Souto Vázquez, Consuelo Yáñez Seijo, Esperanza Arias, Raniera Rey Viejo, Hilda Méndez Núñez, Amelia Góris Bóveda, Georgina González Rodríguez, Julia García González, Aurora Gómez López, Felicia Losada García, Delfina García Antón.

Niños: Guillermo Perich Cerviño, Clemente Ramos Fariz, Jesús García González, Manuel Souto Vázquez, Antonio Carrodeaguas López, Jaime Cabarcos Madera, Justo Fuentefría López, Manuel Fernández Domínguez, Pedro López Gómez, José Romero López, Antonio Fernández Rodríguez, Gerardo Fojo Trigo, Javier Cerecedo Barrios, Miguel Lebredo López, Alfredo López Gómez, Ricardo Blanco Bencomo, Raúl Fernández Vázquez, Daniel Cabarcos Madera, Leonardo Beatriz González, Manuel Guimerá Llópiz, Guillermo Gómez Yebra, Luis García Rodríguez, Manuel González Díaz, Francisco Higinio Fernández, Julio Torreiro Méndez, Luis García Rodríguez, Francisco H. Hernández, Andrés Bardelás, Raúl Cabezas Rubal, Ignacio González Lamelas, Jesús Otero Domínguez, Guillermo Villar Blanco, José Cardeso Fernández.

CAYO DE UN ARBOL

Julio Toranzo Rodríguez, de 10 años, vecino de Bélgica 5, fué asistido de graves contusiones por el cuerpo, que se produjo al caerse de un árbol en Bélgica y Peña Pobre.

OFICIAL

República de Cuba
Secretaría de Gobernación y Guerra
AVISO
SEGUNDA CONVOCATORIA

Hasta la hora de los días que se indican en el Horario que se inserta a continuación se recibirán en el Negociado de Personal, Bienes y Cuentas de la Secretaría de Gobernación y Guerra, proposiciones en pliegos cerrados para los suministros en lo que resta del presente ejercicio de 1933 a 1934, del artículo que en el mismo se relaciona, y en las horas que se citen se abrirán y leerán públicamente. Se darán pormenores y pliegos de condiciones y proposiciones a quienes lo soliciten en este Negociado de 8 a. m. a 1 p. m. todos los días hábiles.

Día 15, 9 a m.—«Víveres» a los Establecimientos Penales: Presidio Modelo en Isla de Pinos, Cárceles de Habana, Guanabacoa, Pinar del Río, Matanzas, Cárdenas, Santa Clara, Remedios, Cienfuegos, Trinidad, Sancti Spíritus, Camagüey, Baracoa, Bayamo Holguín y Guantanamo.

Habana, Marzo 5 de 1934.

NOTA:—Las fianzas se prestarán en metálico o en Bonos del Estado.

Vto. Buo.
Presidente de la Comisión Local de Subastas.
J. M. González,
Secretario de la Comisión Local de Subastas.

Marzo 4 al 11.

Municipio de la Habana

Departamento de Administración de Impuestos
AVISO
Ejercicio de 1933 a 1934

Tercer trimestre de industria y comercio Tarifas Primera, Segunda y Tercera.

Se hace saber a los contribuyentes por los conceptos antes expresado que pueden acudir a satisfacer sus respectivas cuotas sin recargo alguno, a las Oficinas Recaudadoras de este Municipio situadas en la calle de Mercaderes entre Pi y Margall y Presidente Zayas, bajos, Taquilla 13, todos los días hábiles desde el 12 de Marzo al 10 de Abril próximo y durante las horae comprendidas entre ocho y doce de la mañana.

Al efectuarse el pago, deberán los contribuyentes presentar el último recibo que hayan satisfecho, advirtiéndoles que al no pagar su cuota dentro del plazo señalado, incurrirán en las penalidades y recargos que establece, respectivamente, la Ley de Impuestos Municipales, siguiéndose contra ellos el procedimiento que la misma autoriza.

La Habana, Marzo 9 de 1934.

M. M. Gómez,
Alcalde Municipal

Marzo 3 al 11.

PUERTO ENGORDA
OXOIDE
1 copa de 100 c.c. = ½ lb. carne fresca
Alimenta sin cansar su ESTOMAGO
Sabroso - Aromático
EXIJA LEGITIMO OXOIDE
Varias veces al día
Jugo carne de 97% Extracto concentrado al 25% de albúmen
PREPARADO POR DROGUERIA "SARRÁ" LA MAYOR

INAUGURADAS LAS CLASES EN EL C. ESPAÑOL SOCIALISTA

TOMO POSESION EL NUEVO ALCAIDE DE LA CARCEL

Ocupa el cargo de Alcaide de la Cárcel y Vivac de la Habana, el Comandante del Ejército Libertador Enrique Wanton Ramírez, destacada personalidad de la Unión Nacionalista, que sufrió cruentas persecuciones durante la era machadista y que ha sido escogido por el Gobierno como el hombre preparado para el puesto, dadas sus excepcionales condiciones.

Cesa, pues, como Supervisor el Teniente Pedro Metauten, cuya labor es muy encomiada por cuantos, como nosotros, han podido apreciar bien de cerca la magnífica organización que supo dar al Penal durante el tiempo que ocupó la supervisión, tanto en el orden técnico como en el administrativo.

En días pasados, ante una concurrencia numerosísima de alumnos-socios, todos ellos personas que ya llevan cursados diferentes años en la gran Universidad de la Vida, quedaron abiertas las clases de estudios sociales en el Círculo Español Socialista.

De acuerdo con el exponente máximo de la actuación de esta novel y ya importantísima sociedad, la aparatosidad quedó excluida, siendo ventajosamente substituida por una sobriedad eficiente, que ya es anuncio del resultado halagüeño que estas lizas docentes han de representar en orden a la culturación en general y, de modo más específico, en la educación y organización consciente de las masas proletarias.

A las nueve en punto de la noche, el Profesor González-Cobos, presidente titular, ocupa la cátedra y los asistentes los asientos todos del aula.

El Dr. Cobos, a guisa de preámbulo, explica de un modo conciso y claro cual ha sido la objetividad que el Círculo ha tenido en cuenta para instaurar estas aulas, como medio cultural.

Advierte que todos los inscritos en el aula de Economía política, así como los que hayan de hacerlo en la de «Organización Sindical», que iniciará sus labores, pueden presentar objecciones, explayar ideas y formular preguntas que sean un aporte al acerbo del propósito de cultura que se persigue.

Aborda la explicación de la primera lección del primer cursillo monográfico (que constará de seis lecciones) y expone ideas y conceptos de alto valor neologístico, acerca de la concepción histórica de la Economía, llevando al auditorio escolar a Grecia y a Roma, donde les muestra que allí, no existió, en puridad de verdad, Economía política. Trasládales al medioevo y les señala cómo los Municipios son ya germen prolífico en el orden económico-político.

Fué un acto muy importante el inicio de las labores culturales en el Círculo Español Socialista.

DIARIO DE LA MARINA
S. A.

CONVOCATORIA

De acuerdo con lo que previene el artículo 23 de los Estatutos Sociales, y de orden del señor Presidente de esta Compañía, cito por este medio a los señores Accionistas para la Junta General Ordinaria que habrá de celebrarse en el Edificio Social a las Cuatro y Media de la tarde del día 15 de Marzo próximo venidero y en la que habrán de tratarse todos los particulares a que dicho artículo se refiere incluso el que se relaciona con la elección de la Junta Directiva para el próximo bienio.

Habana, Febrero 26 de 1934.

MANUEL ABRIL Y OCHOA
Secretario.

Señora: no es necesario ser muy bella para lucir atractiva. Usando la FAJA PRINCESA lo conseguirá. Sólo de venta en la CASA LOPEZ. — OBISPO 56. M 9706. Habana

BUFETE DE
JOSE I. RIVERO
Notario: FELIPE RIVERO
Chacón No. 25.
HABANA
Teléfonos:
M-1472
A-8142

M.E.C.D. 2016

MATANCERAS

DE LUNES A LUNES

Forzado paréntesis.

Una semana de impuesto receso a la pluma, oblígame hoy, al reanudar estas correspondencias a tratar, aunque superficialmente, temas que no podría dejar en silencio, ni pasar por alto, aunque estén ya fuera de oportunidad.

Por eso englobaré las notas y haré una Causerie, que a manera de acta, no deje en el tintero tantas y tan interesantes nuevas.

Al baile del Casino, del pasado domingo, me referiré primeramente. Fué una fiesta suntuosa, de la que dará idea al lector, las fotos que en nuestro Rotrograbado aparecerán esta semana.

La coronación de la señorita Emma Cañizo, en el brillantísimo baile que en su honor ofreció la sociedad hispana, quedará en los anales de aquel Palacete de la calle de Byrne, como una de sus páginas más gloriosas.

Hacer crónica hoy, después de los días transcurridos, por la obligada suspensión a que se vió compelido el DIARIO DE LA MARINA, sería caer en monotonía y en repetición de lo que ya se ha dicho y de lo que ya sabe el lector.

Blanca como los lirios, rutilante en sus sienes la diadema de la realeza, y erguida y magestuosa con su toilette de albura, la señorita Emma Cañizo recibió en los salones del Casino, en esa inolvidable noche del cuatro de marzo, el más rendido y el más caluroso homenaje por su exaltación al trono de la Piñata.

Otro tema abordaré en este párrafo, que fué asimismo acontecimiento social resonantísimo en la pasada semana.

Una boda de rango.

Un enlace en que a la distinción, a la elegancia, sumáronse las simpatías y los afectos más grandes.

¿Cuál otra que la de Ñica Araña y Ramoncito Abreu?

En la señorial residencia de los padres de la fiancée, los esposos Araña-Gavilán, a las nueve en punto del sábado tres, tuvo efecto la ceremonia nupcial que dejó unidos para siempre a esos dos jóvenes, que con la estima, el aprecio y el cariño de toda la sociedad matancera, gozan de la mayor popularidad entre nuestra juventud.

Puntual a la cita, apareció ante los altares la señorita Araña, desplegando el lujo y el buen gusto de una toilette que ceñíase a un precioso modelo parisino, irreprochable en su corte y exquisito en sus líneas.

La proverbial elegancia de las Araña, líderes de nuestros salones, admirábase una vez más en aquella novia del sábado, poema de idealidad, romántica ensoñación de poeta, quimera de albura, pureza y primaveral fragancia.

Dí ya, antes de la boda, nombres de testigos y padrinos de este enlace, y huelga hoy, que en esta síntesis de los acontecimientos de la semana, constreñidos a espacio pequeñísimo para todos ellos, repita lo que ya saben todos.

Una representación selectísima de nuestra sociedad presenció los juramentos de amor, de los ya hoy esposos Abreu-Araña, para los que va en estas líneas mis sincerísimos votos por su felicidad y su ventura.

Y como tema tercero de esta Causerie, le doy turno a la función celebrada en el Velasco, la noche del viernes nueve, organizada por el Comité Gestor en Pro de la Zona Franca, esa bendición que anhela Matanzas y que por conseguirla ante los Poderes Públicos tanto y tanto viene haciéndose por los más destacados elementos de la población.

Con números interesantes y la proyección de dos hermosas películas, se cubrió el programa de la velada que allega fondos—los primeros—al Comité que para propaganda y para gestiones múltiples, necesítalo imprescindiblemente.

El estreno de un danzonete de Aniceto Díaz, cantado y bailado en la escena, bajo la dirección de Yoya Herques, el estreno también de canciones de Eduardo Alfonso y la lectura de poesías, dedicadas a la Zona Franca, mantuvieron a la concurrencia enormísima que se dió cita en Velasco ,en amenidad y complacencia muy grata.

Van ahora, después de esos tres temas, que no hubiera osado silenciar mi pluma, la snotas del día, rezadas solamente, con la brevedad a que me obliga el abordarlas todas en tan corto espacio.

En el capítulo de bodas, hay señalada una más para la Primavera que ya nos llega: la de la señorita Carmen Guisasola, con el joven Juan García Manso, sobrino del fenecido dueño del café Velasco, a cuyo cargo se encuentra actualmente.

La de Rafael Ortiz y Judith Portillo, que anticipé hará ya un mes, se ha fijado para el diecinueve del corriente marzo.

Boda del gran mundo, por el rango social a que pertenecen los novios.

En la lista de viajeros de estos días tiene el cronista en el carnet los nombres de Bertha Díaz Carnot, que ha venido a pasar unos días entre nosotros, en la residencia de su tía la señora Felicia Rodríguez Vda. de Carnot; el de Luis Larragoiti, que ha embarcado para la Habana, para ingresar en la Universidad Nacional, así como Salvador de la Torre Jr., que también ha reanudado sus estudios en aquel centro docente.

También saludaré a la distinguida señora Carmen Arcstegui de Longa, que ha sido huésped en el hotel Gran París, de sus hijos Fernando Alvarez Tavío y Rita Longa, que pasan su luna de miel en uno de los apartamentos de lujo de la afamada casa de Zabala.

Dedicaré estas líneas a las santas misiones que comenzaron ayer en la Catedral con brillantez, de la que puede ufanarse el párroco de ese templo, Dr. Suárez Muñiz.

Un ilustre misionero redentorista, el Reverendo Padre Francisco Peláez, ofrecerá durante toda la semana, hasta el dieciocho, conferencias en que se lleva la antorcha de la fe y la luz del catolicismo a cuantos acudan al templo a escuchar su docta palabra.

Un tema ha escogido el Padre Peláez para estas misiones. El Comunismo, que hoy ciega a tantas almas bajo falsas doctrinas y halagos engañosos.

A las siete y media de la noche, dan comienzo todos los días, hasta el dieciocho, las santas misiones de la Catedral.

Formularé votos en este párrafo por la salud de Raúl Valdés Ricci, Contador del National City Bank que, padeciendo una molesta linfangitis, se ha visto recluído en su hogar últimamente.

También, víctima de la grippe, guardó cama unos días, Jacinto Villa, el más popular de los vecinos de la Playa, el Cónsul, como llaman todos al ex-condueño del gran establecimiento «Las Novedades».

Y hablemos ahora de la Semana Santa y de los dos summer resorts, que tienen la predilección de la sociedad cubana para esos días de recogimiento y meditación.

San Miguel de los Baños y Varadero.

En el Gran Hotel del primero, hay ya avisos de numerosas familias que han apartado habitaciones para la semana que comienza el veinticinco.

De la Habana, de Matanzas, de Cárdenas, Santa Clara y otros lugares de la Isla, tiene siempre huéspedes el Balneario palacial de Don Manuel Abril.

Varadero también prepárase para esos días de semana santa, en cuyos chalets dánse cita familias distinguidísimas de la Habana y Cárdenas.

Un éxhodo de fiestas—las últimas de sábado y domingo—pondrán fin a esta Causerie, con que se reanudan las «Matanceras» al reanudar su publicación el DIARIO DE LA MARINA.

De ellas hablaré por separado en la próxima correspondencia, citándolas hoy a manera de índice.

Una en el Liceo, el baile del sábado, segundo y último de la temporada carnavalesca.

Otra en el Casino, matinée infantil que tuyo ayer domingo, para cerrar asimismo el reinado de Momo en aquellos salones.

Y otra en el Tennis, ayer también, pero en horas de la noche, con la que inauguró su período presidencial la señora María Dolores Núñez de Beato, electa para regir los destinos de ese Club, en los comicios de la pasada semana.

Serán ellas tema de las «Matanceras» de mañana.

Manolo JARQUIN.

UN CUTIS CLARO es la base de la belleza. Millares la poseen porqué el jabón que usan es el **Resinol**

Crónica Habanera

EN SUS QUINCE

SILVITICA RIVERO

Quince años, la edad de las dulces ilusiones, los cumplió en la fecha de ayer Silvitica Rivero, la encantadora hija de nuestro querido director el doctor José I. Rivero y de su bella y elegante esposa Silvia Hernández.

Fué un día de grandes satisfacciones y alegrías, durante el cual se vió muy congratulada la lindísima señorita.

Recibió muchísimas flores y un sinnúmero de felicitaciones.

EN EL LAWN TENNIS

Un simpático almuerzo de carácter juvenil, se celebró el pasado sábado en el Lawn Tennis Club, la prestigiosa sociedad femenina de la Calzada del Vedado.

Un grupo numeroso de asociadas asistió al mismo que fué presidido por la gentilísima señora Graciella Párraga de Maduro, Presidente del Lawn Tennis Club, junto a la cual tomaron asiento las señoras Margot Torriente de Rose y Margot Morera de Cabrera.

Ocupaban los demás puestos las siguientes señoritas:

Beba y Toky Montero.

Lillian Gómez Mena, Yolanda Lima, Gilda Morales, Margaritay Gloria Carrillo, Rosa María Zaldo, Adriana Maduro, María Luisa Martínez Párraga Julia Costales.

Emma y Elsa Maduro.

Isabel Padró, Titina Rojas, Lourdes Suárez.

Elisa Ortiz.

Cuca y Alicia Valiente, Elena y María Maciá, Nena Suárez, Lydia Lombard, María Antonia Freyre, Hortensia Arroyo, Bichy Martínez. Maggie Dufau.

María y María Luisa de la Torriente.

Rosita Párraga, Cuqui Ponce, Berta y Anita Morell, Hortensia Díaz Albertini, Mercedes Carrillo, Margarita García Rayneri.

Hortensia Colás.

Tanny y Nenetica García Longa.

Y la gentil Julia Morales Zaldo, activa secretaria del Club.

LA BODA DE ESTA NOCHE

Una gran boda, de grandes simpatías, está anunciada para la noche de hoy en la Iglesia de San Juan de Letrán.

Son los contrayentes la encantadora señorita Amalita García Vélez y Martínez Ibor y el doctor Ricardo Sarabasa y González.

Lucirá la iglesia un regio decorado floral que ha sido encargado al gusto exquisito de los artistas del jardín «El Clavel», quienes confeccionarán también el ramo de novia.

Durante el simpático acto, la señorita Mercy Martínez Ibor cantará, acompañada al órgano por el maestro Vicente Lanz.

Mañana ofreceremos la reseña de esta ceremonia.

OPERADA

La gentil señorita Nena Buzzi, prometida del joven Isidro Jiménez Rojo, continúa restableciéndose rápidamente de la operación de apendicitis que sufrió el jueves pasado en la Clínica «La Inmaculada».

Otro éxito del conocido cirujano doctor Manuel González Alvarez, quien realizó dicha operación.

PRO ARTE MUSICAL

La Sociedad Pro Arte Musical hace los preparativos necesarios para la «Fiesta de la Guitarra», que se celebrará el próximo viernes, en el Auditorium, a las cuatro y media de la tarde.

Brindan su concurso para esta magnífica fiesta de arte, dedicada a los socios de dicha institución, un grupo de alumnas de la profesora señora Clara Romero de Nicolá, bajo cuya dirección se prepara.

Se presentarán todas en un programa de extraordinario interés, el cual daremos a conocer próximamente.

El doctor Luis de Soto, distinguido literato y conferencista, presta a la misma su valiosa cooperación artística.

(Continúa en la Página Siete).

"REDUSAIR"

LA NUEVA FAJA REDUCTORA

Las fajas reductoras, marca REDUSAIR—que vende exclusivamente «La Filosofía»—, están fabricadas con una nueva clase de goma perforada la cual, esterilizada mediante un baño especial de aire caliente, está absolutamente libre de impurezas.

Las minúsculas perforaciones no solamente permiten a transpiración normal de los poros, sino que merced a la elasticidad de la goma se estiran y contraen con cada movimiento del cuerpo actuando como un suave masaje que ayuda a la sudación.

Modelo 700.—De forma tubular, semiabierta a los lados, con cuatro tirantes Tallas del 25 al 34. Precio: $11.50.

He aquí cómo las fajas REDUSAIR resultan absolutamente inofensivas para la salud y, en cambio, llenan del modo más satisfactorio la función de eliminar la grasa superflua, estilizando la figura sin dietas, sin ejercicios, sin molestias, mientras usted se dedica a sus habituales quehaceres domésticos o a sus actividades sociales fuera del hogar.

Ilustramos dos modelos de goma perforada los cuales están protegidos por la marca registrada REDUSAIR que, como hemos dicho, únicamente «La Filosofía» vende en su Departamento de Fajas.

Modelo 800.—Abierta al frente y con cordones atrás, con cuatro tirantes. Tallas del 24 al 34. Precio: $12.50.

LA FILOSOFÍA

Neptuno y San Nicolás.

INFORMACION CATOLICA

RESULTO SOLEMNISIMA LA FIESTA ANUAL DE SANTO TOMAS DE AQUINO. — A ELLA ASISTIERON LOS EMBAJADORES DE ESPAÑA Y ESTADOS UNIDOS Y EL MINISTRO DEL URUGUAY

Con grandiosa solemnidad, se ha celebrado por la Venerable Comunidad de Padres Dominicos de la Habana, en su iglesia de San Juan de Letrán, sita en la calle 19 entre I y J, en el Vedado, la fiesta anual a Santo Tomás de Aquino, Patrono universal de profesores y estudiantes católicos, el día 7 del actual.

Fué presidida por el Excmo. señor Arzobispo de la Aquidiócesis Monseñor Manuel Ruiz y Rodríguez, asistidos del Prior y Sub Prior de la expresada Comunidad.

Asistieron los Excmos. Sres. Embajadores de los Estados Unidos, Mr. Caffery; de España, doctor Luciano López Ferrer; el Ministro del Uruguay, doctor Medina; los doctores Ortiz Penichet, Galarreta y Villamil; señores Juan Gelats; Eusebio L. Dardet; Monseñores Méndez y Arocha; Muy Reverendo Padre Francisco Fábrega, Vicario de las Escuelas Pías de Cuba y México y otros distinguidos religiosos y seglares; la V. O. Tercera de Santo Domingo; las Asociaciones del Rosario Perpetuo de la Habana y Vedado; alumnos del Seminario Iterdiocesano de la Habana; los Colegios de las Dominicas Francesas y americanas y numerosísimo concurso de fieles de uno y otro sexo.

Los señores Embajadores, terminada la función, fueron cumplimentados por el Prelado, Venerable Comunidad, Clero regular y secular, Seminario, Colegios, Asociaciones y fieles.

El Embajador de los Estados Unidos de Norte América recibió un caluroso homenaje por parte de la Directora, profesoras y alumnas del Colegio de las Dominicas Americanas. Este se retiró después de este acto.

Los de España y Uruguay acompañaron al Prelado, Clero, distinguidos seglares y Venerable Comunidad al almuerzo con que esta última les obsequió.

La función religiosa se ajustó al siguiente programa:

A las siete y media, Misa de Comunión por el Vicario Provincial de los Padres Dominicos, M. R. P. Angel Marinas.

Misa y Comunión fueron armonizadas por el organista del templo, R.P. Eugenio Pérez, O. P., reputado músico de la esclarecida Orden de Santo Domingo de Guzmán.

El banquete eucarístico estuvo muy concurrido.

A las 9 a.m., celebró la Misa solemne de Ministros, Monseñor Manuel Arteaga y Betancourt, Provisor y Vicario general del Arzobispado de la Habana.

Le asistieron los Padres Lobo, profesor de las Escuelas Pías de San Rafael y Francisco Fernández Gayol Capellán de la Covadonga.

Sirvieron de acólitos los Hermanos de la Comunidad Dominicana y Corte Angélica de Santo Tomás de Aquino.

Lucía el templo un preciosísimo adorno floral.

Después de cantado el Santo Evangelio, pronunció magnífico sermón el R. P. José Castelar, Rector de las Escuelas Pías de la Habana.

Presenta un grandioso cuadro de la labor cultural de la Iglesia desde su fundación hasta la época actual.

Estudia esta labor en el siglo XIII en que floreció Santo Tomás de Aquino, sol resplandeciente de la Iglesia Católica, cuya doctrina se acrecentó al través de los siglos, adquiriendo mayor brillo y esplendor, pues su preciosa doctrina abarca a todos los tiempos y dió sabia solución a los problemas, que al través de los siglos se han presentado a la humanidad.

Bien se apellida a Santo Tomás de Aquino, el más santo de los santos y el más sabio de los sabios.

Pidió bendición y luces especiales para el Prelado, Venerable Comunidad, Clero regular y secular, para los señores Embajadores y fieles asistentes.

En súplica ferviente, interesa del Angel de las Escuelas, alcance del Señor, la paz moral y material de que tan necesitada se halla el mundo, y de un modo especialísimo esta República de Cuba.

Fué unánimemente elogiado el hermosísimo sermón y felicitado el orador.

Orquesta y voces, bajo la dirección del P. Eugenio Pérez, O. P. y acompañadas al órgano por el maestro José Fuentes, interpretaron magistralmente la Misa de Santo Márraco, «Cor Amoris», de Zabala y el Himno a Santo Tomás de Aquino, durante la bendición de su reliquia.

Después del almuerzo, tuvo lugar una fiesta literario-musical, que presirieron el Prelado Diocesano, los Monseñores Méndez, Deán del Cabildo Metropolitano, Arteaga, Arcediano y Arocha, Lectoral; los Diplomáticos mencionados; el Muy R. P. Fábrega; P. Angel Marinas, Prior de los Dominicos y el Hermano Casiano, de las Escuelas de San Juan Bautista de la Salle.

El doctor Villamil dió lectura a un científico trabajo sobre la Filosofía de Santo Tomás, demostrando su universalidad y adaptación a las necesidades humanas de todos los tiempos, lo mismo en el terreno religioso, que en el económico-social.

Fué aplaudido y efusivamente felicitado por el culto auditorio.

El barítono señor José Fuentes, acompañado al piano por el Padre Eugenio Pérez, O. P., deleitó a la concurrencia de religiosos y seglares con números de música clásica.

Ambos artistas fueron unánimemente aplaudidos.

A las cuatro de la tarde, se dió por terminada la amenísima reunión, iniciándose el desfile.

El DIARIO DE LA MARINA estuvo representado en estos solemnísimos actos por su cronista religioso.

A estos homenajes al Angel de las Escuelas, precedió un solemne Triduo, en el cual predicaron sapientísimos sermones los Padres Dominicos Basilio Jiménez y Angel Marinas.

Felicitamos a los Padres Dominicos de la Habana y de un modo especialísimo a su Prior Padre Angel Marinas, por las hermosísimas fiestas celebradas en honor del Patrono Universal de las Escuelas y Universidades católicas.

RESULTO BRILLANTISIMA LA HORA CATOLICA DE LA ASOCIACION DE LA SALLE DE LA HABANA

La Asociación de la Salle de la Habana, que hace días se ha anotado un gran triunfo en el grandioso homenaje tributado al doctor René Capistrán y Garza, ex Presidente de la Juventud Católica Mexicana, y del cual informamos a nuestros lectores, ha alcanzado otro en la organización y ejecución de la Hora Católica del domingo 11 del actual, transmitida por nuestra C. M. W.

El Secretario de la Asociación, el culto jven señor Enrique de la Maza, pronunció un profundísimo discurso sobre cuestiones candentes de la actualidad económico-social, exponiendo la doctrina católica que las da solución conforme a los postulados de la Justicia y Caridad.

Fué muy felicitado el estimadísimo joven, fundador y protector de centros de cultura para jóvenes obreros, a los cuales enseña el camino que a Dios conduce y la Ciencia de los hombres que a El acerca, pues es el principio y fuente de toda sabiduría.

Las señoritas López, al piano y al violín, ejecutaron un preciosísimo concierto.

El coro de la Academia de la Salle, deleitó a los radioescuchas con la interpretación de variados cantos.

La numerosa concurrencia que acude al salón de la C. M. W. les aplaudió y felicitó.

Prestaron su valioso concurso a los asociados de la Salle, los Padres Hilario Chaurrondo y Florencio García, C. M.

El primero pronunció un conceptuoso discurso sobre esta al parecer paradójica afirmación:

«Cómo contribuye en Cuba el capital a extender el Comunismo».

Publicaremos este sintético trabajo, que parece cómico, y no lo es, pues como decía el orador, revisad las revistas comunistas y veréis al lado del artículo en que pide el exterminio de patronos y burgueses, el anuncio con que estos les sostienen la revista que fomenta el comunismo.

El Padre doctor Florencio García, disertó sabia y elocuentemente sobre el P. Félix Varela, considerándole «como un gran sabio y un gran católico».

Ambos hijos de San Vicente de Paúl han sido muy felicitados.

Vaya nuestra calurosa felicitación a la Asociación de la Salle de la Habana, por este nuevo triunfo.

85 AÑOS CUMPLE HOY EL OBSERVATORIO DE BELEN

Hoy cumple 85 años de su existencia, el celebrado Observatorio de Belén, que tan grandiosos y humanitarios servicios lleva prestados a Cuba, salvando vidas y haciendas con sus oportunos y científicos avisos.

El DIARIO DE LA MARINA, que le saludó al nacer y siguió paso a paso su progresivo y científico desenvolvimiento y anotó sus constantes triunfos y la abnegada labor de sus Directores, entre los que se destaca como astro de primera magnitud, el P. Viñes, insigne descubridor de las leyes por que se rigen los huracanes en las Antillas, felicita en este día a los Hijos d Ignacio de Loyola, que años tras años vienen sosteniendo y acrecentando el prestigio del Observatorio de Belén y con él el de Cuba, que disfruta de sus beneficios y también de su gloria.

CULTO CATOLICO PARA MAÑANA

EL Jubileo Circular

En la Parroquia de Casa Blanca el Jubileo Circular.

La Misa del Sacramento a las 8 y media de la mañana.

La reserva a las 5 de la tarde.

En María Auxiliadora

Los solemnes martes en honor del Beato Don Bosco.

A las 8 de la mañana, misa de Comunión general. A las 8 y media de la mañana misa solemne.

A las 5 de la tarde, piadoso ejercicio, conferencia, bendición con el Santísimo Sacramento y veneración de la Reliquia de Don Bosco.

En San Francisco

Los martes de San Antonio.

Por la mañana a las 7 y media.

Por la tarde, a las 5 y cuarto.

Vía Crucis cantado

En la iglesia del Angel, a las 5 de la tarde.

En la del Carmen a las 5 y media de la tarde.

En los Pasionistas

En la capilla de los Padres Pasionistas, sita en San Mariano y San Buenaventura, Víbora, a las 8 de la noche, ejercicios espirituales para caballeros y jóvenes, bajo la dirección del R. P. Claudio Fuentes, C. M., Consiliario de los Caballeros Católicos de la Víbora y Director de los Caballeros de la Pasión.

Compañía

Trasatlántica Española

Servicio de Vapores Correos Todo el Año.

Para NEW YORK, VIGO, CORUÑA, GIJON, SANTANDER, BILBAO.

Vapor «C. Colón», Mar.. 18
„ «Habana», Abr .. 15
„ «C.Colón», May .. 16
„ «Habana», Jun .. 16
„ «C. Colón», Jul. .. 16

Para VERACRUZ (México), 48 horas de viaje.

Vapor «C. Colón», Mar .. 11
„ «Habana», Abr. .. 8
„ «C. Colón», May .. 9
„ «Habana», Jun. .. 8
„ «C. Colón», Jul. .. 9

Para NEW YOR, CADIZ y BARCELONA

Vapor «M. Comillas», Fb. 21
„ «C. Colón», Mar. . 18
„ Magallanes, Ab .. 22
Vapor «C. Colón», May .. 16
„ «Magallanes», Jun. 22
„ «C. Colón», Jul. .. 16

Para GUATEMALA, C. RICA, PANAMA, COLOMBIA, CURACAO, VENEZUELA Y LAS PALMAS (CANARIAS).

Vapor «M. Comillas», Ab. 8. Vapor «M. Comillas», Jun. 8

GARCIA & DIAZ Ltda.

Agentes Generales. Habana.

Lonja del Comercio. Teléfonos: M-6911 y M-6912. Apdo. 1690.

Empresa Naviera de Cuba

San Pedro No. 6. — Apartado No. 2490

Dirección Telegráfica : EMPRENAVE

HABANA. — CUBA

VAPORES DE LA EMPRESA: CUBA, BARACOA, CIENFUEGOS, EUSEBIO COTERILLO, JULIAN ALONSO, HABANA, MANZANILLO, GIBARA, LA FE, JOAQUIN GODOY, CAMAGUEY, RAPIDO, SANTIAGO DE CUBA, LAS VILLAS

Puertos de escala: — COSTA NORTE: — PUERTO TARAFA, NUEVITAS, MANATI, (VICTORIA DE LAS TUNAS), PUERTO PADRE (CHAFARRA), GIBARA, (HOLGUIN, VELASCO, BOCAS Y AURAS) VITA, BANES, NIPE, MAYARI, ANTILLA Y PRESTON), SAGUA DE TANAMO, (CAYO MAMBI, BARACOA, GUANTANAMO, (BOQUERON Y DESEO), SANTIAGO DE CUBA.

COSTA SUR: — CIENFUEGOS, CASILDA, (TRINIDAD) TUNAS DE ZAZA, SANTA CRUZ DEL SUR, MANOPLA, GUAYABAL, MANZANILLO, CAMPECHUELA, MEDIA LUNA, NIQUERO, ENSENADA DE MORA, Y SANTIAGO DE CUBA.

COSTA NORTE DE VUELTA ABAJO: — RIO BLANCO, BERRACOS, PUERTO ESPERANZA, SANTA LUCIA, (MINAS DE MATAHAMBRE), RIO DEL MEDIO, DIMAS, ARROYOS DE MANTUA Y LA FE.

REPUBLICA DE HAITI.—PORT AU PRINCE Y AUX CAYES.

PUERTO RICO. — SAN JUAN.

REPUBLICA DOMINICANA. — MONTE CRISTI, PUERTO PLATA, SANCHEZ, SANTO DOMINGO.

Compañía del Pacífico

MALA REAL INGLESA

(The Pacific Steam Navigation Company)

VAPORES CORREOS INGLESES

A ESPAÑA, FRANCIA E INGLATERRA

Por la magnífica moto-nave de 32.000 toneladas.

"REINA DEL PACIFICO"

SALDRA DE LA HABANA

El 17 de MARZO

VAPOR

"ORDUNA"

31 de MARZO

PARA

VIGO, CORUÑA, SANTANDER, LA ROCHELLE, PALLICE Y LIVERPOOL CON ESCALAS EN NASSAU Y BERMUDAS

Servicio a PANAMA PERU y CHILE, via Kingston

Vapor ORBITA, saldrá el 1o. de Abril

Para informes generales. reservaciones. fletes. etcétera:

PRIMERA SEGUNDA Y TERCERA CLASE

AGENTES GENERALES

DUSSAQ Co. Ltda. S. A.

PALACIO DEL CENTRO ASTURIANO. — Telf. A-6540. Habana

MAGNESIA SARRÁ

Sabrosa-Espumante-Anti-ácida inmediatamente alivia: Jaquecas. Mareos. Acedías.

ASEGURE UN DIA FELIZ

Tome las mañanas como una cucharada.

DROGUERIA SARRÁ

LA MAYOR

SUFRIO 7 AÑOS DE UNA AFECCION RENO-BILIAR

Ciénaga. «Deseo expresar mi agradecimiento por la efectividad obtenida con el uso de la Anticalculina Ebrey. Desde hace 7 años venía sufriendo de ciertas afecciones desconocidas por distintos especialistas que me habían reconocido. Por fin hace seis meses tuve la suerte de encontrar quien diagnosticara mi enfermedad, recomendándoseme que tomara la Anticalculina Ebrey y las Pastillas Digestivas Ebrey que he usado con magníficos resultados, por lo que les estoy altamente agradecidos».

Anticalculina EBREY

Anticalculina Ebrey contiene jugos extraídos de plantas frescas y con su uso se consigue dormir sin usar drogas, más energía, mejor apariencia, más apetito, desinflamando los órganos interiores, dándoles nueva vida y vigor. Los frascos de Anticalculina Ebrey llevan saludables consejos. En todas las farmacias.

ANUNCIESE Y SUSCRIBASE AL «DIARIO DE LA MARINA»

MUEBLES los más modernos estilos, la más sólida construcción.

SORPRENDENTES FACILIDADES EN LOS PAGOS

NEPTUNO 183-187 Cao y Varela

SANATORIO

PARA

ENFERMEDADES NERVIOSAS Y MENTALES

DEL

Dr. Armando de Córdova

Profesor de Enfermedades nerviosas y mentales de la Universidad Nacional.

En una extensión de una caballería de tierra, con frondosa arboleda y jardines, donde los pacientes pueden hacer vida al aire libre. Arroyo Arenas — Kilómetro 17 de la Carretera Central. Telf. No. 26. Consultorio en la Habana: Industria 122 esq a San Miguel. — Lunes, miércoles y viernes, de 1 a 3. — Teléfono: A-6674.

E. P. D.

EL SEÑOR

Juan Galán y Fabián

HA FALLECIDO

Después de recibir los Santos Sacramentos

Dispuesto su entierro para las nueve de la mañana de hoy, su hijo, madre, madre política, hermanos y demás familiares que suscriben, ruegan a las personas de su amistad se sirvan asistir a la referida hora a la casa calle 19 número 402, entre 4 y 6, Vedado, para acompañar el cadáver al Cementerio de Colón favor que agradecerán.

Habana, 12 de marzo de 1934.

Juan Galán y Aballí; Matilde Fabián viuda de Galán; María A. viuda de Aballí; Elena, María, Fernando y Alberto Galán y Fabián; doctor A. A. Aballí; Flora y Favila Fabián y demás familiares.

Resfriado? Frótese bien en la garganta y pecho el VICKS VAPORUB

OBRA DE 2 MODOS A LA VEZ

40 AÑOS DE ÉXITO

VINO-LEGÍTIMO

PEPTONA-BARNET

FERROFOSFATADO

3 Copitas alimentan más que 100 gramos

CARNE FRESCA

Todo se asimila pronto sin digerir, descansa el estómago y el hígado

PREPARADO POR Droguería "Sarrá" - La Mayor

Dr. ROSAL

Medicina General, especialmente Tuberculosis y Afecciones de las Vías Respiratorias.

Consultas diarias de 4 a 5.

SAN MIGUEL 117, ENTRE GERVASIO Y ESCOBAR. Teléfono U-2342.

M.E.C.D. 2016

ESCENARIO Y PANTALLA

NOTAS

NACIONAL: ORTIZ TIRADO Y «SI YO FUERA LIBRE»

Un acontecimento anuncia para hoy la empresa del «Nacional». Es el de la presentación en las tandas elegantes del genial trovador mexicano Dr. Ortiz Tirado, que tan gratos recuerdos dejó a la sociedad habanera hace tiempo y que hoy de paso por nuestra ciudad, ha accedido a los requerimientos de la empresa del «Nacional» ofreciéndonos así, dos noches de arte que serán inolvidables.

Ortiz Tirado se presentará hoy en las tandas elegantes de 5 y 30 y 9 y 30.

Y si esto fuese poco, como un aliciente más, se estrenará el intenso drama «Si yo fuera libre» en el que Irene Dunne rompe con todos los códigos de la moral para hacer suyo al hombre amado a pesar de que ese hombre pertenecía por la ley a otra mujer. Clive Brook y Nils Asther figuran también en el reparto de «Si yo fuera libre».

Los precios no han sufrido alteración, la luneta cuesta 40 centavos hasta las 6 y 30 y 50 centavos después de esta hora.

Pronto: dos grandes estrenos. «El modo de amar» con Maurice Chevalier y «Canción de Cuna», ambas de la Paramount.

ESTRENO DE «EL SOLITARIO» EN EL ENCANTO

La empresa del teatro «Encanto» ofrece hoy el estreno en Cuba del interesante drama «El solitario» que interpretan de manera admirable Herbert Marshall, Mary Boland, Lionel Atwill y May Robson. El hombre solitario, como llamaban al protagonista de este estupendo drama Metro, con experta mano sabía apoderarse de los brillantes que luego vendía a buen precio. «El solitario», es un drama social en un ambiente de intriga intensísima, en el que hay crímenes, tragedia, sorpresas a granel y un desenlace colmado de amor. En suma, una película que interesará a todos.

El jueves, estreno de la lujosa película «El moderno Casanova». Es una obra llena de pimienta, en la que intervienen de manera admirable la encantadora actriz Elisa Landi, Paul Lukas y Nils Asther.

«REINA CRISTINA», MAÑANA EN EL CAMPOAMOR

Hoy se ofrecen en el «Campoamor» las últimas exhibiciones de la interesante comedia musical titulada «Es hora de amarnos» en la que figuran Edmund Lowe, Ann Sothen, Mirian Jordan y Tala Birell. «Es hora de amarnos» tiene un argumento humorístico que gustará mucho al público asiduo a este teatro.

Mañana, martes 13, «día de la suerte» ofrece la empresa del «Campoamor» la obra máxima de Greta Garbo, titulada «Reina Cristina» y que está considerada como la mejor producción filmada hasta ahora por la genial actriz.

El estreno de «Reina Cristina» constituirá mañana en el «Campoamor» un acontecimiento social y artístico.

Mirian Jordan en «Es hora de amarnos» que se exhibe en el «Campoamor»

FUNCION POPULAR ESTA NOCHE EN EL MARTI

La de hoy, es función popular en el «Martí» y, por ello, subirán a escena dos obras por el precio de una, comenzando la función a las 8 y 45 en punto.

El cartel se cubre con «La conferencia de Montevideo», obra de palpitante actualidad, debida al talento de Julito Díaz, el popularísimo actor, y autor, y con música, muy inspirada y original de Rodrigo Prats.

Se completa el programa con «El pequeño tirano», original de Ramón S. Varona, y en la que su autor nos da nuevas pruebas de su talento indiscutible y maestría en el manejo de los personajes.

No hay que decir que en la interpretación de ambas obras toma parte la plana mayor del conjunto que dirige Agustín Rodríguez, sin que falten Alberto Garrido, Caridad Suárez, Julio Gallo, Rafael Llorebs, Federico Piñero y otros.

La empresa del Martí tiene en proyecto importantísimos estrenos.

Fenner & Beane

Miembros de la Bolsa de Valores de New York

Hilo Directo con New York

Transdux

Servicio de Ticker

AGUIAR 71, · Telfs. M-5963-64-65

CAMPOAMOR mañana

ORTIZ TIRADO EN EL TEATRO NACIONAL

Alfonso Ortiz Tirado, el excelente tenor mexicano que con tantas simpatías cuenta entre nosotros, se encuentra en la Habana. Su estancia en esta ciudad ha de ser breve, apenas de unos días, toda vez que el próximo sábado ha de seguir viaje. La empresa del Teatro «Nacional» no ha querido dejar pasar esta oportunidad de presentar al exquisito cantante, y hoy, en las tandas elegantes de cinco y media y nueve y treinta lo presentará a sus asiduos, al numeroso público que ha de concurrir a tan señalado acontecimiento artístico.

Ortiz Tirado ofrecerá nuevas canciones, interesantísimos estrenos de cuanto ha incorporado a su magnífico repertorio.

Pero, no es esto solo lo que ofrecerá hoy el Teatro «Nacional», toda vez que en todos los turnos, desde la una y media de la tarde en adelante, se exhibirá en calidad de estreno en Cuba, la notable producción titulada «Si yo fuera libre», que interpretan magistralmente, Irene Dunne, Clive Brook y Nils Asther, entre otros valiosos artistas. Se trata de un drama intensísimo y audaz, al mismo tiempo, debido a que en el mismo se refleja la ansiedad de una mujer que, enamorada de un hombre casado, trata, por todos los medios a su alcance, de hacerlo suyo, aunque para ello tiene que empeñar dura batalla con la sociedad, con los códigos de moral, con todo lo que a modo de infranqueable barrera, se pone entre ella y su derecho a la felicidad.

Se trata, por otro lado, de la obra maestra de Irene Dunne, la genial actriz que tan hondamente ha conmovido a todas las concurrencias y muy especialmente a las integradas por el elemento femenino. De ahí que, el debut de Ortiz Tirado por una parte, y el estreno de «Si yo fuera libre» por otra, constituya la novedad del día, la más grande atracción del momento teatral y cinematográfico.

EL SEÑOR SANTA MARIA FUE NOMBRADO JEFE DEL REGISTRO DE EXTRANJEROS

Acaba de ser designado para el cargo de Jefe de Negociado del Departamento del Registro de Extranjeros de la Secretaría de Gobernación el señor J. Santa María.

Tomará posesión de su cargo en horas de la mañana de hoy ante el Secretario de Gobernación.

Deseamos al nuevo funcionario toda clase de éxitos en su gestión.

WASHINGTON, marzo 11 (WP).—El Presidente del Comité de Medios de Arbitrio de la Cámara de Representantes, Robert Doughton, quien está haciendo investigaciones en relación con el proyecto de convenios de reciprocidad, afirmó que la administración había decidido enmendar el proyecto para que se pe permita al presidente imponer derechos a las importaciones que tienen entrada libre actualmente en los Estados Unidos.

CARTEL DEL DIA

POR LOS TEATROS

MARTI.—Compañía Cubana de zarzuelas de Agustín Rodríguez. A las 8 y 45: Función popular con «La conferencia de Montevideo» y «El pequeño tirano».

POR LOS CINES

CAMPOAMOR: A-7054.—A todas horas, «Es hora de amarnos», con Edmund Lowe, Mirian Jordan y Tala Birell; comedia y revista.

ENCANTO: A-4433.—A todas horas: «El solitario» (estreno), con Herbert Marshall, Mary Roland, Lionel Atwill y May Robson; comedia y revista.

NACIONAL: A-3730.—A todas horas, «Si yo fuera libre», est., con Irene Dunne y Clive Brook; comedia y revista. A las 5.30 y 9.45 presentación de Ortiz Tirado.

FAUSTO.—«La dama y el boxeador», El amante improvisado»; episodio, comedia, revista.

NEPTUNO.—«La dama y el boxeador»; comedia y cartón.

REGINA.—«El intrépido», «El rey de los gitanos»; alfombra y cartón.

PRADO.—«El arrabal», «Bajo la sombra de los muelles», comedia y cartón.

RIVIERA.—«El boxeador y la dama», «El amor no muere»; comedia y revista.

RIALTO.—«El intrépido», «El rey de los gitanos»; alfombra y cartón.

TRIANON.—«Arrabal», «Un drama en autobús»; muñequitos y revista».

MODERNO.—«La bailarina», «Demonios del mar»; cartón y comedia.

INGLATERRA.—«Enrique VIII y sus seis mujeres», «El peligro desconocido» y cartones.

FLORENCIA.—«Prisionero de guerra», «Voluptuosidad»; revista y comedia.

BELGICA.—«Dama entre rejas», «Seguros en el infierno» y cartón.

VIVES.—«Miedo de hablar», «Caballeros rústicos»; revista y comedia.

VERDUN.—«Rey por una noche», «El cobarde heroico»; comedia y revista.

UNIVERSAL.—«Sígueme, corazón», «La nave del terror»; revista y comedia.

WILSON.—«Enrique VIII y sus seis mujeres», «Las apariencias engañan»; cartón y comedia.

MUSICA Y MUSICOS

CONSERVATORIO INTERNACIONAL

El sábado por la tarde ofrecieron un interesante programa en la sala del Conservatorio, los alumnos del Curso de Perfeccionamiento de Piano y del Curso d Canto de la institución artística que con tanto acierto y entusiasmo dirige María Jones de Castro.

Bertha García interpretó el estudio No. 3 de Chopín; Otoño de Chaminade fué ejecutado por Aurelia Candía l ia Playera de Granados por Nena Aranda de Echevarría. Todas se distinguieron, escuchando nutridos aplausos, Anita Ramírez Giralt dijo «Se tu m-ami» de Pergolese, estando a cargo de Josefina Moreno el Vals de Musetta de la Bohéme de Puccini l el «Caro mío ben» de Giordani. Eugenio Moré cantó «Adios trigueña» de Virgil y Robles e Isabel López Rovirosa dijo el «Ah mío cor» de Haendel, «O mio Fernando» de Donizetti y la Habanera de la «Carmen» de Bizet, luciendo sus adelantos en el arte del bel canto.

Roberto Netto tuvo a su cargo «A te l-estrem addio» de Verdi y el aria de Sonámbula (Bellini) «Vi raviso» que dijo con acierto.

Sylvia López Rovirosa mostró sus dotes artísticas en la interpretación al piano de los Estudios Nos. 11 y 22 de Cropín y Amparo Cadenas cantó Música Prohibida de Gastaldan, cerrando la Srta. Cadenas el programa con un dúo de «Fausto», con Roberto Netto.

Todos y cada uno de los ejecutantes de la tarde, fueron muy aplaudidos por un auditorio selecto y numeroso.-

Nueva muestra de la excelente enseñanza que se imparte a los alumnos en el Conservatorio Internacional.

CONSERVATORIO IRANZO

Recientemente efectuóse en los salones del Conservatorio Iranzo que con experiencia tanta dirige la Sra. Rosario Iranzo de Piqueras un concierto, primero del año escolar de 1934.

El programa cumplióse fielmente mereciendo especial mención la actuación de Rosario Martínez de Huerta, soprano de notables cualidades artísticas, que cantó la Romanza y el dúo del «Anillo de Hierro» secundada por el tenor Juan Mendizábal.

Aprobación general mereció igualmente Agricia Domínguez de Pegudo en el Vals Francés y en el ária de Lohengrín así como Georgina Navarro en la Alborada del Señor Joaquín y María del Carme nRuíz que conquistó a su auditorio con el ária de la Lucía.

Josefina y Carmen Llamas ejecutaron a cuatro manos el gran Vals de Concierto de Burgmuller con positivo dominio del teclado. Paquita Callejas, Alfredo Diez y Armando Piqueras participaron también mostrando cualidades pianísticas que hacen pensar en un futuro prometedor.

Zenaida Ascunce y Beatriz Lamas probaron el dominio de las obras a ellas encomendadas.

El Souvenir de Drdla para violín tuvo galana intérprete en Esperanza Jiménez y las niñas Otilia y Conchita Cacheiro, Ma. Antonia Aguilar, Gloria Calleja y Antolina Trinidad en La Fiesta Infantil, obra para piano a cinco manos, conquistaron al momento, al público muy numeroso que había congregado en la sala del Conservatorio por el modo limpio y seguro de su ejecución y el logro de un excelente «ensemble».

Felicitaciones merece la directora del Conservatorio, Rosario Iranzo de Piqueras, así como el cuadro de profesores entre los que figuran Sofía Navarro, Jaime Prats y Amadeo Roldán, el joven director de la Filarmónica de la Habana y uno de nuestros más admirados compositores.

N. E.

LOS PRECIOS FIJOS

REINA AGUILA ESTRELLA

CONTINUA LA GRAN VENTA DE MARZO

EL SOBRE MILAGROSO

LOS PRECIOS FIJOS

GACETILLAS

FAUSTO: «NO SOY UN ANGEL»

Dos super-producciones Paramount forman el programa de hoy en el teatro «Fausto». «No soy un ángel», en la que se presenta en Cuba por primera vez la famosa estrella Mae West, uno de los más refulgentes astros de la pantalla norteamericana; y «La deshonrada», el más intenso drama que ha filmado la insuperable Marlene Dietricht. Además, se exhibe un Noticiero, un Cartón y un Paramount Gráfico. El programa se puede ver completo en todos los turnos, antes de las ocho y media. Precios, luneta y preferencia, 20 centavos antes de las seis y media, y 30 centavos luneta y preferencia después de las seis y media.

El miércoles, estreno en Cuba de «Su última canción», bellísima película que interpreta el famoso tenor mexicano Ortiz Tirado.

NEPTUNO: «LA DAMA Y EL BOXEADOR»

En todos los turnos, desde las dos en punto, exhibe el cine Neptuno, por última vez, la superjoya Metro Goldwyn Mayer «La dama y el boxeador», drama y romance a la vez, en que la intensidad dramática se une a la ternura, y el músculo invencible en la lucha del ring, se entrega sumiso al influjo de unos bellos ojos. «La dama y el boxeador», está interpretada por Myrna Loy y Primo Carnera. Precios, antes de las seis y media, 20 centavos y después de las seis y media 30 centavos. Niños, a todas horas, 15 centavos.

REGINA: «EL INTREPIDO»

Gran estreno hoy en el Regina: «El intrépido», bonita e interesante película de Preston Foster y Zita Jonah. Se completa el programa con «El rey de los gitanos», de José Mojica; una Alfombra mágica «Panoramas de Grecia», y «El flautista». cartón en colores. Precios: 15 centavos luneta hasta las seis y media y 20 centavos después. Niños, 10 centavos.

Mañana: El intrépido y «Cabalgata».

Miércoles: «Un drama en autobús».

Jueves: «El poder y la gloria», de Collen Moore.

Sábado: «Ann Vickers».

Día 21: «La bailarina».

Jueves y Viernes Santos: «La vida de Cristo, explicada en español.

PRADO: «EL ARRABAL»

El Teatro Prado ofrece para hoy las últimas exhibiciones de la notable joya de los Artistas Unidos «El arrabal», por Wallace Beery, Jackie Cooper, George Raft y Fay Wray. quienes animan co nsu presencia el bello asunto que pasa por la pantalla para regocijo de toods. Completan el programa la interesante cinta «Bajo la sombra de los muelles», por Claudette Colbert, Ben Lyon y Ernest Torrence; la comedia en dos rollos titulada «En el balneario», y el gracioso cartón en colores, «Los tres cochinitos».

«El Arrabal» se exhibirá en los turnos preferentes de 3.30, 6.30, y 9.30; y «Bajo la sombra de los muelles», a las 2.15, 4.30 y 8.30.

Mañana, se exhige «El alcalde del infierno».

RIVIERA: «EL BOXEADOR Y LA DAMA»

En las tandas de las 5.15 y 9.45 se exhibe por última vez la producción Metro interpretada por Myrna Loy, Max Baer y Walter Huston, titulada «El boxeador y la dama», revista y la comedia «El verdadero rompecabezas», por Oliver Hardy y Stan Laurel. A las 8.15: A petición se exhibe «El amor no muere», por Norma Shearer.

Mañana martes se estrena «Rosa de media noche», por Loretta Young y Franchot Tone, revista y «Demonios del mar».

El miércoles y jueves se estrena «Belleza a la venta», por Madge Evans y debut de la genial artista Eugenia Zuffoli, favorita de nuestro público con un grandioso programa.

El viernes y sábado: «El alcalde del infierno», por James Cagney y Frankie Darro.

RIALTO: «EL INTREPIDO»

Rialto presenta hoy a Preston Foster y Zita Jonah en su más grande creación «El intrépido». También va en el programa «El rey de los gitanos», de José Mojica y Rosita Moreno; una Alfombra «Panoramas de Grecia» y «El flautista, cartón en colores. Precios: 20 centavos luneta y preferencia a todas horas.

Mañana: «El intrépido» y «Cabalgata».

Miércoles: «Un drama en autobús».

Jueves: «El poder y la gloria», de Collen Moore.

Sábado: «Ann Vickers».

Día 21: «La bailarina».

Jueves y Viernes Santo: «La Vida de Cristo», explicada en español .

TRIANON: «ARRABAL»

Tanda de las 5: la sensacional c ina «Un drama en autobús»; revista, muñequitos y «Arrabal», por Wallace Beery y Jackie Cooper.

Tanda de 8.30: «Un drama en autobús».

En la de 9.45: Revista, muñequitos y la valiosa cinta «Arrabal».

Mañana: «Mala a pesar suyo», por Claudette Colbert, y «Palacio flotante».

Miércoles, jueves y viernes: «No soy un ángel», por la gentil actriz Mae West.

Para el sábado se anuncia «El boxeador y la dama», gran película de la Metro.

MODERNO: «LA BAILARINA»

Un lleno el de ayer con la grandiosa película «La bailarina», que vuelve hoy a ser exhibid aen todas las tandas, por Clark Gable y Joan Grawford, esta cinta es considerada como una de las más grandiosas obras del cine. Irá precedida de la emocionante e interesante film «Demonios del mar» de Robert Montgomery y Madge Evans. También se exhiben cartones y comedia. Martes 13 y miércoles 14 «Rosas de media noche» y« Tempestad al amanecer».

INGLATERRA: «ENRIQUE VIII Y SUS SEIS MUJERES»

San Rafael y Consulado. Precios para hoy en función corrida de 1 y media a 6 y media, 10 centavos y de 6 y media a 11 y media, 15 centavos. Niños, 10 centavos a todas horas.

Magistral programa especial para hoy con los asuntos cortos «La fiesta del Rey Cole», en colores, y las producciones «Enrique VIII y sus seis mujeres» por Charle Laughton; y «El peligro desconocido» por Ann Harding.

A las 5 p. m. «Enrique VIII y sus seis mujeres» y «El peligro desconocido».

Por la noche el mismo programa de la matinée.

FLORENCIA: «VOLUPTUOSIDAD»

Auguramos un lleno hoy a juzgar por el grandioso programa que esta empresa ha combinado. Tandas de las 2, a las 5.30 y 8.30 con revista y graciosa comedia. Muy interesante film «Prisioneros de guerra» por Raúl Lukas. Extraordinaria y colosal superjoya de argumento valioso «Voluptuosidad», de Kay Francis. Mañana «Rey por una noche» y «Entre dos amores».

BELGICA: «DAMAS ENTRE REJAS»

Grandioso programa anuncian las carteleras del cine de Egido y Corrapara hoy lunes, primeramente se pasará el divertido cartón «El novato», el asunto policial titulado «El misterio de Walt Street», la interesante producción por Dorothy Mc Kail «Seguros en el infierno», que es una película llena de interés y por último la regia producción por Bárbara Stanwich titulada «Damas entre rejas». Para mañana martes pre-estreno de «La noche del pecado» por Ernesto Vilches, Ramón Pereda y Rita Montaner, toda en español.

VIVES: «MIEDO DE HABLAR»

Dos grandes películas anuncial las carteleras de este lujoso, confortable y preferido cine del inmejorable sonido. Tandas de las.. y 8.30 con revista y divertida comedia Muy graciosa y simpática film «Caballeros rústicos», por Slim Sumerville. Soberbia y bien argumentada producción «Miedo de hablar» por Eric Linder. Precios de costumbre. Mañana una de las bellas y grandiosas producciones del año, algo sensacional y extraordinario «La bailarina» y «La canción de la paz».

VERDUN: «REY POR UNA NOCHE»

El programa que anunciamos para hoy en este teatro de la calle Consulado en las funciones de matinée, tanda de cinco y cuarto y noche, es el que sigue. Estreno de la monumental película por Chester Morris y Helen Twelvetrees «Rey por una noche», la espectacular cinta por Victor Jery, Bárbara Kent y Rin Tin Tin Jr., que se titula «El cobarde heroico», el cartón «El debut de Mickey», en colores, comedia, revista, etc. Precios: matinée y tanda hasta las seis y media, 10 centavos todos.

De las seis y media en adelante, mayores 15 centavos, niños 10 centavos.

Mañana: «El cantr de los cantares», Marlene Dietricht. «El soltero inocente», Chevalier.

UNIVERSAL: «SIGUEME, CORAZON»

Dos estupendas joyas ofrece a su numerosa clientela. El mejor sonido, las mejores comodidaades y temperatura hacen de este popular y acreditado espectáculo el punto de reunión. Función de 1 a 6 y de 6.15 a 11. Da comienzo con una revista y graciosa comedia. Sensacional y emocionante film «La nave del terror», de John Hallyday y Charles Rugers, esta es película de pistoleros. Suntuosa superproducción de argumento muy valioso «Sigueme corazón» por Nancy Carroll y Charles Rugers. Mañana «El Diluvio» y «Aquella noche».

WILSON: «ENRIQUE VIII Y SUS SEIS MUJERES»

Belascoaín y San Rafael. Precios para hoy en función corrida de 1 y media a 6 y media, 10 centavos, de 6 y media a 11 y media, 15 centavos y niños 10 centavos a todas horas.

Magistral programa especial para hoy, con los asuntos cortos «La fiesta del Rey Cole», en colores, y las producciones «Enrique VIII y sus seis mujeres» por Charles Laughton y «Las apariencias engañan», por Ronald Colman y Elisa Landi.

A las 5 p. m. «Enrique VIII y sus seis mujeres» y « Las apariencias engañan».

Por la noche, el mismo programa de la matinée.

M.E.C.D. 2016

TEXTO DEL INFORME PRONUNCIADO POR EL DR. ROGELIO SANDRINO A FAVOR DEL EX-CAPITAN AGUSTIN SORHEGUI ANTE EL T. DE SANCIONES

Cumpliendo el anuncio que hiciéramos, publicamos a continuación el texto íntegro del informe pronunciado por el doctor Rogelio Sandrino a favor del ex-Capitán de la Novena Estación de Policía, Agustín Sorhegui en el juicio por el proceso de los asesinatos de los señores Freyre de Andrade y doctor Miguel A. Aguiar.

El señor Sorhegui fué ayer, definitivamente, puesto en libertad por el Tribunal de Sanciones que lo juzgó en vista de la sentencia acordada y que se hará pública mañana, si bien el citado ex-Oficial policiaco goza de dicho beneficio desde el pasado lunes en que el repetido tribunal, a instancia del doctor Sandrino dispuso su excarcelación provisional, mediante la fianza de $200.00, dado que ni los acusadores ni el Ministerio Fiscal pedían pena aflictiva de privación de libertad para él.

De esta manera se expresó el doctor Sandrino en su magnífica oración forense:

Sr. Presidente y Señores Magistrados: En mi carácter de defensor y representante del capitán señor Agustín Sorhegui y Felipe para elevar a definitivas las conclusiones provisionales, oportunamente formuladas, pidiendo la absolución de mi cliente.

DR. ROGELIO SANDRINO, abogado defensor del ex capitán de Policía Agustín Sorhegui, que obtuvo su absolución en el ruidoso proceso por los asesinatos de los señores Freyre de Andrade y Aguiar.

LA HOSTILIDAD CONTRA LAS DEFENSAS

Sin que mis palabras puedan en ningún sentido interpretarse como una petición de benevolencia, porque opino que en el cumplimiento de sus deberes ningún hombre ha menester de la tolerancia ajena, quiero referirme a las circunstancias excepcionales de hospitalidad y de coacción en que nos hemos venido desenvolviendo los defensores en este juicio oral.

Hemos estado, estamos aún, bajo una cuádruple presión. Presionados por la alta calidad intelectual de los acusadores y del señor Fiscal, cuyas dotes revelantes nos colocan en una misérrima situación de inferioridad. Presionados por la deleznable condición moral de los acusados, con algunas excepciones claras y honrosísimas de todos conocidas. Presionados por el execrable horror de los hechos que se investigan. Y presionados, finalmente, por el ambiente hostil, público, general, que repele los hechos y los autores y cuanto les rodea, y que está imbuído de la pasión y de la cólera conque reaccionan las multitudes bajo la irresponsabilidad de su fuerza — ciega y anónima y al impulso de sus conciencias sublevadas y de sus corazones sangrantes.

Pero este estado de cosas no empequeñece a las defensas sino que las eleva y, en cuanto a mí, declaro que desde que me personé en este causa en nombre del capitán Sorhegui, he ejercido su defensa con toda la arrogancia del que está seguro de cumplir íntegramente su deber.

No es esta la primera vez que yo me veo obligado a reaccionar contra la hostilidad que suscita la defensa judicial en esta causa. Propuse pruebas en el Juzgado. El Juez me las negó y por la forma en que declaró sin lugar el recurso de reposición que hube de establecer, omitiendo al resolverlo quizás el único precepto legal en que podía apoyarse, me produjo la impresión de que me había desestimado y desconocido sin siquiera leerme.

LOS DERECHOS Y LOS DEBERES DE LA DEFENSA

Y recordé al Juez en aquella oportunidad, y lo reitero ahora ante la Sala, que los deberes de la defensa son moralmente tan imperiosos y sus derechos tan inalienables, histórica y jurídicamente considerados, que el defensor traicionaría la confianza de que es depositario, si no reaccionase, con la vehemencia inhibita a los más vivos sentimientos lastimados, contra todo acto que sea, en Justicia y en Derecho, una volación de la garantía, la licitud y la libertad de la defensa judicial.

La defensa es un derecho natural y se funda en el derecho a la vida, al honor y a la libertad en todas sus formas y derivaciones. Y de ahí que la razón y el decoro, la Justicia y el Derecho, exijan indeclinablemente que se provea al procesado, que no es más que un presunto culpable, y a su defensor que lo asiste y representa, de todos los medios legítimos para desvirtuar la acusación sin ningún género de restricciones.

La defensa judicial no es una novedad a nuestros días, yo podría trazar a grandes rasgos, la historia de la defensa judicial. Pero el tiempo apremia y quiero señalar sólo la ley Pompeyana, dada en 701 en Roma, bajo Augusto, estableciendo categóricamente que la defensa podía durar una tercera parte más que la acusación. Y en cuanto a nuestro propio derecho, va el Fuero Juzgo y en el artículo 12 del Reglamento Provisional de 1825 se garantiza a la defensa judicial toda la amplitud que su sagrada finalidad merece.

VIDA, HONOR, LIBERTAD

Y debe y tiene que ser así. No son bienes patrimoniales los que se debaten y se discuten y peligran en un procedimiento criminal. Claro que la responsabilidad civil corre, a veces, parejas, con la responsabilidad criminal; pero aquella se paga o puede pagarse con dinero mientras que la responsabilidad criminal se dirige siempre a privar a los hombres de bienes que llamaré orimarios y esenciales y que tienen su fuente en la propia condición humana: — Vida, honor y libertad, cuya mengua o privación significa la pérdida de la propia vida o la pérdida del honor y de la libertad, sin los cuales es imposible al hombre vivir verdaderamente como tal.

Y en el orden de la organización judicial, todos nosotros conocemos la teoría de Carrara de que esa organización de la justicia tiende a conciliar, frente a la necesidad de aplicación de las leyes, el interés de todos los ciudadanos (interés social) y el interés del acusado (interés individual).

LOS HOMBRES SE DESPOJAN DE SUS ATRIBUTOS MAS SAGRADOS

Por todas esas razones, la declarada hostilidad contra las defensas en este proceso es un hecho que produce en mi espíritu la amargura de ver cómo los hombres se despojan a sí mismos, en un gesto irreflexible, de uno de los atributos más sagrados de la libertad humana y de la ciudadanía consciente; y de ahí que a mí, personalmente, me haya producido tanta sorpresa y, permítaseme declararlo, tanto desagrado, la actitud asumida con nosotros, los defensores, por mi amigo íntimo, que es al propio tiempo un ilustre abogado, el doctor Bonachea, que por dos o tres veces, en el curso de su brillantísimo informe, agredió a la defensa tratando de encerrarla en el marco estrecho, muy estrecho, de los pocos aspectos que él, con su extraordinaria competencia, rehusó de tratar.

LA LEYENDA DE LOS DOS CREPUSCULOS

Una vez más, en un juicio oral más, se ha producido el dulce éxtasis de Cástor y Pólux que, según la ciencia alemana, imbuída del vago panteismo de las religiones de la India, no era otra cosa que una mera representación de los crepúsculos de la mañana y de la tarde, siempre uno en pos del otro sin encontrarse jamás. Así, una vez más, èn un juicio oral más, la acusación y la conducta de un procesado no hán llegado a coincidir nunca, tal como esos crepúsculos en la interpretación alemana de la bella leyenda de la primitiva mitología helénica de Cástor y Pólux, nacidos ambos del vientre de Leda y de padres distintos: Pólux, hijo de Júpiter inmortal, hijo del cielo, crepúsculo de la mañana que revienta en resplandores y claridades, en este caso la conducta de Sorhegui y Cástor, hijo de Tíndaro, rey de Esparta, hijo de la tierra, crepúsculo de la tarde que se hunde en tinieblas, en este caso la acusación fiscal y particular.

¿LA REVOLUCION HA ABSUELTO A SORHEGUI

El capitán Sorhegui está bajo dos acusaciones: Prevaricación formulada por el doctor Bonachea y encubrimiento, formulada por el doctor Lavín.

El doctor Irisarri, otro de los representantes de la acusación particular, no lo acusa. Esta actitud del doctor Irisarri es de gran importancia y el hecho de que por razones procesales el doctor Irisarri haya informado primero que yo, me ha privado del privilegio de definir antes que nadie, antes que él mismo, su actitud y su posición en este juicio oral. El doctor Irisarri no intervino en la formación del sumario ni intervino en todo el curso, larguísimo, del juicio oral. Su labor se limitó a formular conclusiones definitivas, modificando las provisionales de su distinguidísimo antecesor y amigo mío el doctor Cárdenas, y a sostener, después, en luminoso informe, lo que él mismo llamó, con razón, su veredicto.

En esos tres escaños de en frente, están sentadas tres potencias: Bonachea es el representante del Derecho, comprendido y practicado con noble y aguda penetración y el amigo entrañable de Gonzalo Freyre; Lavín, a parte sus méritos propios, excepcionales, es el representante del pueblo, según el estatuto que creó este Tribunal; Irisarri, es el representante de la Revolución, genuino, poderoso, transido de emoción y de honda sed de justicia. Lavín, es un admirable producto de la Revolución, creada por hombres del temple moral y de la prestancia intelectual de Irisarri que dió a la causa de una Cuba mejor, su verbo y su acción, en las horas más crueles y en los momentos más amargos. E Irisarri, en esta causa de enorme interés público, de inmensa repercusión pública, que es al propio tiempo una tremenda catástrofe moral para los familiares de los Freyre, para sus amigos, para toda la sociedad, para cuantos los conocín y los admirabámos, sobre todo a Gonzalo, aquel gran caballero del corazón y de la inteligencia, Irisarri, lo repito, no acusa a Sorhegui, lo excluye de esta causa y de toda responsabilidad con palabras claras, terminantes, inequívocas, y sí Irisarri, con todos sus antecedentes revolucionarios, no acusa a Sorhegui, yo puedo decir, señores Magistrados, que la Revolución ha absuelto ya a mi defendido.

EL PROBLEMA LEGAL

Y vamos al problema de derecho. La conducta de Sorhegui es tan clara y son también tan claros los artículos 366, relativo al delito de prevaricación, y 14, al de encubrimiento, ambos del Código Penal, que después de leer esos preceptos y las palabras de que se sirven los acusadores para su enjuiciamiento, se verá que Sorhegui no ha incurrido ni ha podido incurrir siquiera en ninguno de esos dos delitos.

El artículo 366 del Código Penal, dice: «El funcionario público, que faltando a la obligación de su cargo, dejare maliciosamente de PROMOVER LA PERSECUCION Y CASTIGO DE LOS DELINCUENTES, incurrirá», etc. El doctor Bonachea, mantenedor de la prevaricación, define la conducta de Sorhegui, con estas palabras, textualmente las mismas del Código: «... se trata de un funcionario público que faltando a la obligación de su cargo, dejó maliciosamente de promover la persecución y castigo de los asesinos».

El artículo 14 del Código Penal, dice: «Son encubridores los que con conocimiento de la perpetración del delito, sin haber tenido participación en él como autores ni cómplices, intervienen con posterioridad a su ejecución en alguno de los modos siguientes». Y esos modos son tres. Los dos primeros no nos interesan, porque se refieren al aprovechamiento u ocultamiento de los efectos del delito. El caso tercero es el nuestro: «Albergando, ocultando o proporcionando la fuga al culpable con la concurrencia de la circunstancia de abuso de funciones públicas por parte del encubridor». Y el doctor Lavín, define con estas palabras la conducta de Sorhegui: «... que habiendo tenido conocimiento del hecho punible realizado, con el propósito de facilitar que los autores de ese hecho pudieran sustraerse a la acción de la justicia, ni procedió a su detención ni formuló la denuncia correspondiente para la investigación y castigo del hecho justiciable.»

He ahí cómo me plantean ambos problemas. He ahí las dos tesis de la acusación respecto a Sorhegui.

Los hechos probados contradicen ambos enjuiciamientos, pero yo no voy a discutir los hechos. Yo no voy a examinar la prueba. Toda fué favorable a Sorhegui y toda fué propuesta por las acusaciones porque esta defensa renunció toda la suya, con excepción de dos testigos.

Yo acepto debate en los términos y con las palabras que se emplean para plantearlo. Y empiezo por la ley de Enjuiciamiento Criminal, Título Tercero del Libro Segundo que trata de la Policía Judicial.

Sabido es que según el artículo 283 de esa ley, todos los cuerpos de policía, cualquiera sea su clase, están comprendidos dentro de la denominación genérica de Policía Judicial a todos los efectos de la administración de Justicia, y, por consiguiente, en este Título Tercero del Libro Segundo de la ley están definidas, concreta y específicamente, todas las funciones y atribuciones policiacas en el orden de la investigación de los delitos.

Pues bien: el artículo 284 dispone que inmediatamente que los funcionarios de policía tuvieren conocimiento de algún delito público o fueren requeridos para prevenir la instrucción de algún delito privado, lo participarán a la Autoridad judicial correspondiente o al representante del Ministerio Fiscal.

El 286 establece que cuando el Juez de Instrucción o el Municipal se presentarse a formar sumario CESARAN LAS DILIGENCIAS DE PREVENCION que estuviese practicando CUALQUIER AUTORIDAD O AGENTE DE POLICIA, debiendo éstos ENTREGARLAS EN EL ACTO a dicho Juez, así como los efectos relativos al delito que se hubieren recogido y poniendo a su disposición los detenidos, si los hubiera.

El 287 atribuye a los funcionarios de policía la práctica sin dilación, Y SEGUN SUS ATRIBUCIONES RESPECTIVAS, de las diligencias que los funcionarios del Ministerio Fiscal les encomienden y todas las demás que durante el curso de la causa les encargaren los jueces de instrucción y los municipales, en su caso.

293 ordena que el atestado inicial sea firmado por el que lo haya extendido.

Y el 295 y el 297 son de importancia excepcional en relación con el Capitán Sorhegui. El primero (295) dice que en ningún caso, salvo el de fuerza mayor, los funcionarios de policía podrán dejar transcurrir MAS DE VEINTICUATRO HORAS sin dar conocimiento a la Autoridad judicial o al Ministerio Fiscal de las diligencias que hubieren practicado y el 297 consigna que los atestados que redactaren los funcionarios de policía se considerarán denuncias para los efectos legales.

EL CAP. SORHEGUI FUE EL UNICO POLICIA QUE ACTUO

Coloquemos ahora al Capitán Sorhegui dentro del marco de sus deberes policiacos, que le señalan e imponen los preceptos citados.

El Fiscal dice en su escrito: NO FORMULO LA DENUNCIA CORRESPONDIENTE. Y, en efecto, es que el doctor Lavín, en este aspecto, me ha tratado como el doctor Mencía, que me desestimó y desconoció sin leerme, porque en mi escrito de conclusiones, al proponer pruebas, dije, y ahí está el escrito, en el rollo de la Sala, junto al del señor Fiscal: Documental; de fojas 2, etc.

Y a fojas 2 del sumario hay un documento que dice así: «27 de Sep., 1932. A las 3 y 50 p. m., el Capitán que suscribe se constituye en la casa B número 13, altos, por tener conocimiento de que en la misma se encontraban varios lesionados y presente el B/ Juan Scemes, manifiesta que como a las tres y veinte tocaron a la puerta de la calle etc. En este estado (termina el acta) se constituye el señor Juez de Instrucción de la Cuarta Sección, a quien se le da cuenta con la presente diligencia, haciéndose constar que fué avisada la casa de Socorros para que se constituyera el médico de guardia, sin que hasta el presente, 4 p. m. se haya presentado. — (Firmado:) A. Sorhegui. Capitán.

He ahí, pues, como Sorhegui sí produjo la denuncia, sí se constituyó, sí hizo entrega al Juez de las primeras diligencias, sí cumplió, sin que pasaran no veinticuatro horas, sino apenas unos minutos, todas las obligaciones de su cargo que le están atribuidas por la ley

Pero, no detuvo a los culpables. Y no los detuvo, y todos lo saben en esta Sala, por la simple razón de que no los vió. El señor Fernández Vallín. familiar de los Freyre, que vivía al Freyre y nada vieron. Y preguntados que había oído los tiros, agregó que no sabían de dónde partían, como lo declararon todos los testigos que los oyeron, el señor Fernández Vallín, repito, que junto con el soldado Ramón Crisanto Jorge y el Vgte. de Tránsito Virgilio González Herrera, fueron los primeros en llegar a la casa de los Freyre a nadie vieron. Y preguntados por mí en el juicio oral Jorge y González Herrera que si alguien hubiera llegado junto con ellos hubiese visto a alguien, tuvieron que contestar la verdad, que no, porque ya nadie había allí. Me refiero a los asesinos.

Y Sorhegui, ahí están las fojas, siguió actuando. Entregó al Juzgado, con un escrito, la pistola, sin descargar, de Gonzalo Freyre y el certificado médico relativo a Leopoldo. Y, después, cumpliendo órdenes del Juez, SIN DEMORA ALGUNA, presentó al Juzgado todos los choferes de las piqueras próximas, todos los vecinos del frente y de los lados de la casa de los Freyre y todos los oficiales y vigilantes que estaban en la Estación cuando los hechos ocurrieron.

¿DONDE ESTAN LOS DELITOS?

Dónde está, pues, ese delito de prevaricación, ese delito de encubrimiento, el delito de favorecimiento del derecho italiano, palabra que parece haber sido utilizada por primera vez para definir esta forma específica en el Código Penal Toscano, art. 60?

Dónde, pues, está la prevaricación y menos, muchísimo menos, el encubrimiento, aun el supuesto, imposible frente a la realidad de que Sorhegui hubiera realizado todos los actos que el Ministerio Fiscal Público le imputa?

LA CONVICCION Y LA VERDAD

Pero vamos a admitir, mejor dicho. tenemos que admitirlo, porque mi amistad con los doctores Bonachea y Lavín, el conocimiento y la seguridad que tengo de que siempre proceden con entera buena fe y noble convicción, vamos a admitir que uno y otro tienen la convicción de que su forma de enjuiciar la conducta de Sorhegui es la verdadera. Pero, bien, esa convicción de ellos sería la verdad? No sería una simple convicción personal. La verdad es una cosa y la convicción es muy otra. Faguet y Dellepeine han estudiado, brillantemente, estas distinciones en tratados relativos a la prueba judicial. La convicción más aún, la certeza, no es más que una impresión petrificada en nuestro espíritu, algo íntimo, resultado de nuestra sensibilidad, resultado de factores psicológicos propios, personalísimos. Y, en cambio, la verdad es una relación de identidad, un vínculo de comunión, entre la realidad y nosotros. Esa es la verdad que existe en la realidad, no en nuestra conciencia.

Considero más que obvio, ocioso todo lo que tenía que hacer y cuanto sea nuestra convicción la que produzca la realidad.

UNA SENTENCIA DE MUERTE MORAL

Y el Capitán Sorhegui está procesado al quecmfwypetashrdluwdwdwd sado. Y es, inmensa desventura, el único procesado al que ya le aplicaron, con motivo de esta causa, una pena irreparable y honda: la muerte de un familiar, mi excelente, mi íntimo, mi inolvidable amigo Aurelio Vázquez. Y agradezco a Oscar Bonachea, de todo corazón, el recuerdo cariñoso que dedicó en su informe al infortunado amigo.

Por qué se me ha preguntado muchas veces, defiende usted a Sorhegui con tanto ardor, con tanta energía, con tanta diligencia cuando la pena que le piden no es más que inhabilitación y su conducta está, por otra parte, sobradamente justificada?

Ah, señores Magistrados. Porque Sorhegui es un hombre de honor, porque tiene el dulce bien de una mujer, de hijos, de nietos. Y mañana le pueden decir a alguno de ellos: tu esposo, tu padre, tu abuelo fué condenado en la causa por el asesinato de los Freyre. Y yo debo, yo tengo que evitar eso. Porque yo entiendo que ante el horror de horrores que esta causa, una pena de inhabilitación, no perpetúa como pide el Fiscal ni temporal como pide el doctor Bonachea, siquiera de un día, de una hora, de un solo y fugaz instante, que la más leve implicación, que la más insignificante mención acusatoria en la sentencia que se dicte, constituye para quien la sufra una sentencia de muerte moral.

ADVOCACION A LA JUSTICIA

Y voy a sumarme ahora, para terminar, a lo que el doctor Irisarri llamaba el clamor público, el anhelo público, y a lo que todos, acusadores y defensores venimos pidiendo al Tribunal con ardimiento y urgencia.

Voy a pedir justicia. La justicia, dicen los filósofos, es la virtud social por excelencia. Sólo la justicia hace a un pueblo grande, y a los hombres dignos. Pero esa justicia ha de ser una justicia que no proyecte sombras, como el sol en el cenit.

La justicia ha de ser apartarse de la vieja patraña que la representa ciega. No. La justicia no es ciega. No puede ser ciega porque tiene que ser certera, porque como no puede ser, porque son los hombres quienes la distribuyen, enteramente divina, tiene que ser enteramente, genuinamente humana.

No. No es verdad que la justicia sea ciega como tampoco lo es el amor. El amor y la justicia nacen, se ha dicho, de la libertad de albedrío de un sér libre y capaz de mérito y demérito. Y el amor y la justicia tienen ambas capacidades y elevan el espíritu.

La pura definición del amor que daban los clásicos AMARE EST VELLE BONUM ALICUI (amar es querer el bien de otro) se amplía con el concepto de que hacer justicia es querer el bien de todos.

No. Lo repito: la justicia y el amor no son ciegos.

Siempre me parecieron sin sentido aquellos versos. tan lindos de Ricardo León:

¿No sabes cuanto es fama
que este niño infeliz que amor se llama
como es tan ciego y tan arisco, suele
clavar su flecha en donde más le duele

BILLETES KILOMETRICOS

IMPERSONALES - COLECTIVOS

Los Billetes Kilométricos emitidos por esta Empresa desde el 12 de Marzo de 1934, serán

Válidos al Portador

y por consiguiente *no será necesario* que lleven la fotografía ni la firma del interesado.

También un solo Billete servirá para el pasaje de *varias personas,* siempre que todas ellas viajen juntas con el tenedor del Billete Kilométrico.

Use Billete Kilométrico para sus Viajes al Costo de:

1 centavo el kilómetro en primera clase y
2/3 centavo el kilómetro en segunda clase

50% de rebaja aproximadamente

Billetes de 1,500, 2,000, 2,500 y 3,000 kilómetros

Estos Billetes pueden adquirirse solicitándolos en cualquiera Estación de esta Empresa.

Nota. Los Billetes Kilométricos adquiridos con anterioridad al 12 de Marzo, llevando la fotografía y firma del interesado, podrán usarse también como impersonales y colectivos.

FERROCARRILES UNIDOS
DE LA HABANA

SUS SEGUROS SERVIDORES

Crónica Habanera

Viene de la pág CINCO

NOCHES DEL CASINO

Animadísimo y muy concurrido se vió nuestro bellísimo Casino Nacional en la noche del sábado con motivo de su fiesta de moda.

Numerosísimos parties hallábanse disgregados por el hermoso salón, donde se congregaban destacados elementos de nuestra sociedad y del turismo que nos visita.

Ante los aplausos de la selecta concurrencia, hizo su aparición el show que conquistó grandes celebraciones.

Se presentaron los notables bailarines June and Ball, el Trío Paradise, la renombrada danzarina española Aurelia Celinda y la pareja de rumba René y Estela.

Y la Orquesta de Don Aspiazu que, como de costumbre, ejecutó los últimos bailables.

Entre los parties citaremos los siguientes:

El General Matías Betancourt y su interesante esposa María Luisa Trempon, con el doctor July Sanguily y Caridad Betancourt de Sanguily y la señorita Virginia Sanguily.

El señor Ministro de Portugal, Dr. Euclides Goulart da Costa y Madame Goulart da Costa, con sus hijas Alda y María Salomé Goulart da Costa y los señores Pedro Pablo Kohly y Raúl Fernández de Castro.

Los Marqueses de Tiedra y los Condes de Jaruco, con seis matrimonios: Carlos Aguilera y Margarita Le-Febure, Antonio Aguilera y Sarah Johnson, Leopoldo Aguilera e Isis Ortiz, Raúl Menocal y Conchita Martínez Pedro, Manolo Gamba y Carmen Martínez Pedro y Guillermo Aguilera y Elenita Pollack.

La señora Angelina Armand Vda. de Martínez con Josefina Martínez Armand y Juan Kindelán.

Tres matrimonios en otro party: Alfredo Botet y Fabiola de Arriba, Luis del Valle y Terina Souza, Alberto Belt y Bebita Alonso.

Alfredito Diago y Terina Losa de Diago en otra mesita.

Y Paco Vives y María Luisa Gómez Mena de Vives.

Un party de tres parejitas: Clarissa Ruiz Ramos y Claudio E. Smith, Ofelia Weber y Pedro Pablo Alvarez y Beba Smith y Alberto Solana.

La señora Josefina de Vega Vda. de Posada con Betty Pas Alpízar y Joaquín Posada.

Luis González del Real y Elena García de González del Real, con el doctor Antonio Guijarro y Otilia Lluviras de Guijarro.

La señora Vda. de Descamps con Josefina de la Cotera y Gonzalo Pérez André, y Odette Descamps y Pepe Roig.

Armando Cuesta y Sarita González de Cuesta con Mr. y Mrs. Brandon, Mr. y Mrs. Peclet, Silvia Pérez de la Torre, Carlos Ardavín y señor Almasque.

Aurora Bleza de Ochoa, Rosario Sierra de González, con Dinorah González y Bob Muñoz, Esther Giró y Mr. Kinston, Trina González y J. A. Ochoa, Caridad Cos y Dr. M. Montoro.

Mr. y Mrs. R. Brandon, Mr. y Mrs. G. Wise, Mrs. S. Eppy y Mr. David Lewis.

Dr. y Mrs. Ges E. Brown, y Mr. y Mrs. Jack Shorr.

Mr. y Mrs. N. L. Griggs, Dr. y Mrs. Mario Lazo, Mrs. Lago Steinman, Mrs. René Yrue, y Dr. Carlos Párraga.

Mr. y Mrs. David Philip Brandon con un party numerosísimo, celebrando sus treinta años, entre los que se encontraban Mrs. J. M. Yapes y Mrsñ Sara Torok.

Mr. y Mrs. Carll Tuclerr, Mr. y Mrs. Francis P. Sarvin, Mr. y Mrs. David Challinor, Miss Garvan, Miss Inclar, Dr. Adrian Lanbert y Dr. Fraul Perry.

Miss Jerry Guion y Tomás Cabrera, Jr.

Mr. y Mrs. M. Barescu y Mr. y Mrs. Al Sontag.

Mr. y Mrs. Ralph A. Bultock y Mr. y Mrs. John H. Bullon.

VIAJEROS DISTINGUIDOS

El viernes embarcaron para los Estados Unidos, la respetable dama Elvira Cil viuda de Sánchez y su nieta Lola María Sánchez y Sánchez, lindísima señorita muy estimada en nuestros círculos sociales.

Vuelven a reunirse con el resto de sus familiares, quienes se encuentran pasando una temporada en la ciudad de Miami.

RECIBO ELEGANTE

Festejando la grata fecha de su cumpleaños, acaecida el sábado último, ofreció ayer tarde un animado recibo al grupo de sus amistades la bella y gentilísima señorita Leila León y García.

Dicho recibo, celebrado en la lujosa residencia de sus padres en el Reparto La Sierra, se vió animadísimo.

Entre el selecto concurso de damas allí reunido se encontraban las señoras Hemelina López Muñoz de Lliteras, Aida López de Rodríguez y Bibi de Lima de Maduro.

Elsa Penso de Senior.

Cristina Fernández de Castellví, Clara Marchena de Maduro, Cucusa Llansó de Carreño, Gloria Ricart de Martínez, Esther León de Marchena y María Amalia Rodríguez de del Pico.

Rosita Cadaval de Rayneri.

Maruja C. de Etchegoyen, Abigail de Marchena, Rebeca León de Marchena, Bibi de Salas de Marchena.

Y Alicia Foyo de Aguilera.

Señoritas:

Graciella González del Valle.

Ena Senior, Aimée Fowler, Rosita Párraga, María Luisita Kohly, Cristinita Castellví y Carmen Menocal.

Josefina, Cuca y Alicia Vilela.

Alma Jiménez.

Angela Hortensia y Rebeca Silva, Ninina Gómez de Molina, María Herminia Alvarado, Estelita Santeiro, Moraima del Pico, Mariana y Luisa Rodríguez López.

Emma y Elsa Maduro, Adriana Maduro y Elena Salas.

Rosita Estévez, Lydia Grimany, Loló Angulo, Nena Quiñones, Nena y Graciella Gordillo, Alicia Serafín y Nilda Marchena.

Los concurrentes fueron obsequiados con esplendidez en el comedor de la casa.

Hasta tarde en la noche se bailó a los acordes de un magnífico septeto.

SIMPATICA BODA

Ana María Carrillo y Hernández, bella y muy graciosa señorita de la sociedad habanera, contraerá matrimonio el próximo jueves con el doctor José Salazar, joven y distinguido cirujano.

Dicha ceremonia tendrá efecto en la más absoluta intimidad a las nueve y media de la noche, ante el altar mayor de la Iglesia Parroquial del Vedado.

Próximamente ofreceremos más detalles de esta simpática ceremonia nupcial.

BANQUETE

En el roof del Hotel Bristol tuvo efecto en la noche de ayer, un banquete en honor de los dentistas cubanos, ofrecidos por el Colegio Estomatológico Nacional que preside el doctor Esteban de Varona, con ocasión de la primera Asamblea Nacional.

Dicho acto que se desarrolló en la más franca cordialidad se vió favorecido por una numerosa concurrencia.

Edel FARRES.

Dr. José R. Valdés Anciano
EXCLUSIVAMENTE
Enfermedades Nerviosas y Mentales.
PRADO 20. Telf M-1794.

RADIOGRAFIA A DOMICILIO, RADIUM-TERAPIA PROFUNDA
Dr. CABRERA
SAN MIGUEL 116
TELEFONO A-4198-HABANA

- Venta Especial por 10 Días -
$1.00 Semanal RADIO ATWATER KENT $1.00 Semanal
¡¡NO PIERDA ESTA OPORTUNIDAD!!
John L. Stowers - SAN RAFAEL, 29 - HABANA

ASALTO Y ROBO

Cándido Rua Pita, de 58 años, vecino de Campanario 232, transitando por Jesús del Monte y San Ramón, fué asaltado por dos individuos que se dieron a la fuga, sustrayéndole un reloj con su cadena, que aprecia en 12 pesos.

VIBOREÑAS

UN ASALTO

Como en mis anteriores VIBOREÑAS consigné se efectuó en la elegante residencia de los distinguidos esposos señora Emilia Téllez y Sr. Armando Fernández de Lara, Santa Catalina y D-Strampes, el asalto organizado por mis bellas amiguitas Laurita Lanuza, Matilde Maestri, Amelia Fala, Elvirita Hernández, Aida y Ofelia Raola, Rebeca y Nena Rodríguez, María Luisa Salabría y Olga Santos, las que merecen ser felicitadas pués a despecho de Madame la Lluvia que se presentó en la Ciudad Nueva desde las seis de la tarde, resultó animadísimo, hasta altas horas de la madrugada, en las que las numerosas parejas, incansables. citábanse de nuevo para celebrar otro, tal vez, el primer sábado de Abril.

He aquí las comparsas, señoritas y señoras que asistieron:

Comparsa de la Paz, la componían:

Olga Santos y Alberto García; Carmelina Pérez Blanco y José Antonio García, Mercedes Salvat y Alberto García; Elvirita Martín y José Trueba; Herminia Martín y Aquiles Sánchez; Adelaida Bousoño y Alberto García; Amelia Faber y J. Alvarez

Comparsa organizada por la Srta Laurita Lanuza y René Cabezas; Zobeida Valdés y Fernando Carvajal; Hilda Doyarzabal y Guillermo Almeida; Aurora Almeida y Alfonso Imoneda; Carmela Villazón; Aida Raola y Raol Rodríguez; Ofelia Raola y José Fernández de la Vega; Teté Gutiérrez y Guillermo García; Rosa Sotelo y Juan de Dios Cárdenas; Amparo Lopo y Cesáreo Fabala.

Parejas con distintos y vistosos trajes:

Olga Gardyn y Enriquito Rodríguez Faura, orgulloso con su lindísima compañera, escultural rubia.

Ana Clotilde y Rogelio Santos; Aida Martínez y Juan Alsina; Glady Fraginal y Jesús Suárez, Josefina Bustamante y Fernando Fuentes; María Sánchez y Armando Fernández de la Vega; Dayssi García Rodríguez; María Luisa Salabarría y Benjamín Rodríguez; Julia Hernández y Angel Nones Eva Fernández y Manuel Fondón; María Antonia Martínez y René Lanier; Conchita Figarola y René Fernández de Lara; Margot Lopo y Sergio Miranda; Silvia Ruiz y Armando Armand.

Estaban las señoras:

Charito Mariño de Fernández de la Vega, Fé Martín de Santos, Consuelo Fernández de Santos, Herminia Martínez de Martín, Teté Pérez de Bustamante, Rosita Sotelo de Cárdenas, Elisa Martín de Morrell, Angelina Franco de Raola, Blanca Salvat de Raola, Araceli Giberga, María Baice de Infiesta.

Los amables esposos Téllez-Fernández de Lara, para todos tuvieron sus más delicadas atenciones y obsequios. pudiendo decir que siempre será recordado con gran agrado este asalto a su elegante residencia.

BODAS

El predilecto tema, que lo es mío, por ser el de las figulinas, tan interesadas siempre en los triunfos de Cupido, del que digo que ya de nuevo háse hecho cargo de sus gestiones amorosas, con sus mayores actividades, las que confió al viejo y divertido dios Momo, que le ha proporcionado en pocos días muchos éxitos.

Y me complazco en consignar la siguiente invitación que debo a la gentileza de unos simpáticos novios y a la de los cumplidos autores de sus días:

«José Fernández Gamoneda y Ana Suárez de Fernández, tienen el gusto de invitar a Ud. al matrimonio de su hija María Josefa con el Sr. Antonio Suárez Travieso, que se celebrará el día 19 de Marzo de 1934, a las 9 p. m., en la Iglesia de Jesús del Monte».

Invitación que también suscribe la distinguida dama Tomasa Travieso Vda. de Suárez, amante madre del afortunado Antonio.

Quedo muy agradecido a los novios y sus padres, por su cortesía, y les prometo corresponderles dando cuenta de tan solemne ceremonia que será un motivo para que las más distinguidas familias, sus relaciones sociales, se trasladen esa noche a nuestra Parroquia, la que tan pulcramente administra mi buen amigo el Presbítero José Rodríguez Pérez, quien bendecirá la amorosa unión de María Josefa y de Antonio.

El próximo sábado, día 17, contraerán matrimonio la gentil figulina Rosa Mauris Bayola y el Sr. Antonio Camacho y González.

—Otra próxima boda que puedo anunciar es le de la bella figulina Matilde de Brosse y el Sr. Pedro Luis Sáenz.

NUEVOS ESPOSOS

Lo son desde el día 28 del pasado Febrero, la bella, joven y distinguida señora Annabel Hernández y el cumplido joven Mario Robau.

Fué su boda en absoluta intimidad, y casi ha sido una sorpresa para muchos de sus amigos.

Tuvieron por testigos a los señores Manuel Costales Latatú y José A. Planas.

Bien saben Annabel y Mario que les dedico mis más expresivos votos porque en su nuevo estado disfruten de todas las venturas terrenales.

NUEVO HOGAR

Lo han fijado en Juan Bruno Zayas número 20, altos, los jóvenes y muy estimados esposos, bella dama Hilda Bello y mi cumplido y servicial amigo «Julito» Rodríguez Lamult, al que tantas valiosas atenciones debo en su cargo en el Departamento de Espectáculos del Ayuntamiento capitalino, en el que sabe captarse estimaciones y agradecimientos, dentro del cumplimiento de sus deberes.

Para Hilda y «Julito», al agradecerles su ofrecimiento, les deseo en su nuevo estado una vida dichosísima.

UNA NIÑA

La besan con gran júbilo los jóvenes esposos Anita Tamargo y Armando Prieto la que felizmente vino a este mundo el día 23, en la Asociación de Damas Católicas Cubanas.

Mis más afectuosa enhorabuena doy a Anita y Armando, y a las abuelitas de tan monísima niña, distinguidas damas Isabel González Vda. de Prieto y María Vidal Vda. de Tamargo, deseando a su primogénita las mayores felicidades.

DON RAMON RODRIGUEZ ALVAREZ

El pasado viernes se celebraron solemnes honras fúnebres en sufragio del alma de tan inolvidable caballero, tío de nuestro querido Párroco el Presbítero Rodríguez Pérez.

Vióse su Parroquia visitada por las más distinguidas representaciones sociales, y otras, que en tan solemnes momentos estuvieron junto al Padre Rodríguez, testimoniándole sus afectos y consideraciones.

Una vez más pido al Supremo Hacedor el eterno descanso del alma del infortunado Don Ramón.

RAMIRO VALENCIA

Fueron ayer los días del querido y servicial amigo, que en nuestro Club Yara háse captado todas las simpatías, por sus constantes atenciones con todos.

El bueno de Ramiro recibió muchas expresivas felicitaciones, y la mía le es reiterada ahora en estas líneas. deseando que siempre vea realizarse todas sus aspiraciones.

BODAS DE ALGODON

Cumplen hoy los dos años de casados los jóvenes esposos señora Carmen Rodríguez Alvarez y el Sr. Ramón Laviña y Córdova.

Al recordar esa fecha inolvidable para ellos, las deseo continúen, como ahora, dichosos y felices, hasta celebrar sus bodas de Brillantes.

Urbano del Castillo.

ASESINADO EL JEFE LOCAL DE SANIDAD DE CIENFUEGOS

Con tal motivo han sido detenidos varios individuos

CIENFUEGOS, marzo 11.—En los momentos en que tomaba posesión de la Jefatura de Sanidad de esta localidad fué herido mortalmente en la cabeza el Dr. Juan Fermín Figueroa, falleciendo al ser colocado sobre la mesa de operaciones en el Hospital de Emergencias.

Se acusa como autores del crimen a varios elementos que mantenía empleados el Dr. Morales Patiño, que estaba renuente a darle posesión.

Con tal motivo han sido detenidos Abelardo Rodríguez del Rey Morado y Milagros Pedraja Cano, a quien acusan varios testigos de ser el autor material, así como Clemente Miguel Villa, Carlos Cepero Diaz y Marcelino Tartabull González.

Tanto a Pedraja como a Villa se le ocuparon los revólveres que portaban, afirmándose que este último, que era amigo íntimo del doctor Figueroa, sólo disparó al aire en medio de la confusión. **Obdulio García,** Corresponsal.

AVISO

Rogamos a todas aquellas personas que tienen prendas empeñadas en esta casa y adeudan más de seis meses de intereses pasen a pagarlos, a fin de evitar que las prendas se incluyan en el remate que tendrá lugar el día 16 del corriente mes de Marzo a las 8 y media de la mañana.

LA REGENTE
Capin, García y Cía. Neptuno 39 Teléf. A-4376.

PARIS-HOTEL MONT-THABOR
(Opera) 4 rue du Mont-Thabor 4 (Place Vendome)
180 HABITACIONES CON BAÑO Y LLUVIA
En este Hotel encontrarán toda clase de facilidades por ser su
GERENCIA ESPAÑOLA

SAN MIGUEL DE LOS BAÑOS
PENSION COMPLETA EN EL GRAN HOTEL, DESDE TRES PESOS DIARIOS
Comprende este precio, además, desayuno, almuerzo y comida en su Restaurant de primera clase. Baños y uso de las aguas y de todos los atractivos del Balneario.
Si no puede descansar en estas bellas montañas, a 800 pies sobre el nivel del mar, pida las Aguas de los Manantiales. Botellón de 20 litros, $0.90. Doce litros, $1.25. 24 medias botellas, $1.50. 24 cuartos, $1.20.

Gran Hotel del Balneario y Planta de Envases de las Aguas

EL PARAISO DE CUBA
Aguas Alcalinas Bicarbonatadas recomendadas por los médicos más eminentes para la curación de las enfermedades de las vías digestivas y urinarias, diabetes y todos los trastornos de la nutrición. PIDALA EN TODAS PARTES
Unico Depósito de la Compañía: Tacón, 4. Teléfono A-7627

M.E.C.D. 2016

LOS MENOCALISTAS IMPRIMEN GRAN ACTIVIDAD A SU ORGANIZACION COMO PARTIDO POLITICO

INFORMACION POLITICA

Gran lucimiento revistió la constitución de la Vanguardia Menocalista de la ciudad del Tinima.—La Alcaldía de Santa María del Rosario.—Juventud Nacionalista de San Antonio de los Baños.—Covas Guerrero, para miembro del Consejo de Estado.—Próxima fiesta en la Acera del Louvre.—Constituído el Comité Marianista del barrio del Cristo.—La designación del Dr. Armenteros.—La Acción Ciudadana.—Los Secretarios de Juntas Electorales y sus haberes.—Otras noticias

Entre los distintos sectores revolucionarios que se disponen a organizarse rápidamente en partidos políticos para estar en aptitud de concurrir a la elección de delegados a la próxima convención constituyente, el Conjunto Revolucionario que preside el distinguido médico doctor Gustavo Cuervo Rubio—y que guía el pensamiento del General Menocal—viene desenvolviendo efectiva actividad en los diversos términos de la isla, especialmente en la región del Tinima.

Según nos comunicó anoche nuestro diligente Corresponsal en Camagüey, ayer se constituyó con extraordinario entusiasmo en aquella ciudad la «Vanguardia Menocalista», a cuyo acto concurrieron significados líders de la Revolución y de la política y constituyendo una positiva concentración de fuerzas.

LA ALCALDIA DE SANTA MARIA DEL ROSARIO

Desde el período presidencial del Dr. Carlos Manuel de Céspedes viene rigiendo la Alcaldía de Santa María del Rosario, el Dr. Ibarra, persona muy estimada en aquella población en la que ejerce su profesión de médico.

Ahora, ante la posible remoción de esos cargos, ha surgido la aspiración alcaldicia del joven José Corte, hijo de estimado comerciante de aquella localidad; aspiración que de no lograrse ahora, será renovada en los comicios municipales que después tendrán lugar.

CONSTITUIDA LA JUVENTUD NACIONALISTA DE SAN ANTONIO DE LOS BAÑOS

Nuestro compañero Corresponsal en la villa del Ariguanabo nos comunica que en virtud de acuerdo tomado por la Asamblea Municipal de la Unión Nacionalista de aquella localidad, anoche quedó constituída la Juventud Nacionalista, eligiéndose la correspondiente directiva.

Diversos oradores hicieron uso de la palabra en ese acto, el cual resultó en extremo brillante.

EL DR. COVAS GUERRERO, PARA DELEGADO AL CONSEJO DE ESTADO

Amancio Abelaidas, líder en Batabanó, nos informa que distintos marítimos vienen laborando por obtener la designación como Delegado al Consejo de Estado del Dr. Antonio Covas Guerrero, distinguido médico, literato, periodista y conferenciante, bien conocido de los lectores de este periódico en cuyas columnas ha colaborado numerosos años con sus crónicas científicas.

Si se cuenta nuestro voto, votamos a favor del Dr. Covas Guerrero.

COMITE DE ACCION CIUDADANA

Entre los revolucionarios que se disponen a hacer política se encuntra Charles Pemberton. Según éste nos informó en la tarde de ayer, Santiago Alvarez y él se proponen, de acuerdo con la próxima ley electoral, organizar un núcleo de carácter político que se denominará «Acción Ciudadana».

EN FAVOR DE LOS SECRETARIOS DE JUNTAS ELECTORALES

Los secretarios de Juntas Electorales han reanudado las gestiones que hace tiempo iniciaron al logro de aumento del sueldo que devengan.

En tal sentido se han dirigido al Sr. Secretario de Gobernación.

LA DESIGNACION DEL DOCTOR ARMENTEROS

En todos los sectores revolucionarios, especialmente en las filas del ABC ha causado grata impresión la noticia de la posible designación del Dr. Luis F. Armenteros para Subsecretario del Trabajo.

Armenteros, legítimo valor intelectual, pertenece a las huestes de la enseña verde.

EL MARIANISMO EN SANTO CRISTO

Anoche quedó constituído en el barrio del Santo Cristo, el Comité político de Acción Republicana, partido que preside el prestigioso Alcalde de la ciudad Dr. Miguel Mariano Gómez.

El entusiasta marianista Armando Castañeda, así nos lo informa.

JUVENTUD NACIONALISTA DE LA ACERA DEL LOUVRE

En fecha que próximamente será señalada, tendrá lugar una fiesta de afirmación Nacionalista por la Juventud de ese Partido en la histórica Acera.

Al acto serán invitados los jefes de todas las provincias.

CONVOCATORIA

A los Menocalistas de siempre: a la juventud menocalista y a todos los simpatizadores del Héroe de las Tunas,

Por este medio nos permitimos citar a los menocalistas y a la juventud menocalista, y a todos los admiradores y simpatizadores del General Mario G. Menocal y Deop, para la junta extraordinaria que habrá de efectuarse el miércoles 14, a las nueve de la noche en la calle de Belascoaín número 92, bajos, entre Peñalver y Desagüe, frente a la Agencia Ford. Rogamos no falten los correligionarios que rectamente sean capaces de aquilatar y agradecer como cubanos, los esfuerzos y sacrificios realizados por el General Menocal, Martínez Fraga, y el grupo de valientes que en días azarosos para Cuba no vacilaron en abandonarlo todo por conseguir la liberación de la Patria, aherrojada y escarnecida, y que en estos momentos, como ayer y mañana, seguimos y seguiremos, sin titubeos ni vacilaciones, las orientaciones que nos trace desde el lugar donde se encuentra nuestro idolatrado Caudillo.

Habana, 9 de marzo de 1934.

(Firmado): José Polanco Pantaleón, Fulgencio Menéndez Portela, Joaquín Pujol, Roberto Silvera Hernández, Alberto Navas, Charles Ling, Liberato López González, Bruno Mora, Enrique López, Domiciano Torres, Carlos Girón Bofil, Mario Soto, Gregorio Rodríguez, Juan G. Guevara, Andrés Pérez, Benito Chacón, Juan Morenza, Rafael Dellundé, Antonio Vega, Eligio Cruz, Coronel José Mezana, Andrés Jorge Quintero, Antonio Zorrilla Menéndez, José López Fonseca, Carlos García, Francisco López, Mario Sánchez, Frank Mardona, Sargento Curbelo, Vidal Arrechala Portela, Roberto Pineda, Ricardo Barquín, Camilo Maynulet, Julio Alvarez Losa, Julio César Soto, Fernando De Soignie, Gerardo Zamora, Coronel Francisco Aguilar, Dr. Francisco Aguilar Abad, Gerónimo González, Dr. Rogelio Cueto.

Venta del Peso

Y... llegó el momento de soltar el peso!

- Es negocio para usted convertir un PESO en dos en la famosa VENTA DEL PESO de La Casa Grande.
- Piense en el verano y no pierda esta señalada oportunidad de equiparse para la nueva temporada de todo lo necesario para señoras, caballeros, niños y para el hogar.

•Por necesidad, por conveniencia o por curiosidad ¡Venga hoy!

La Casa Grande

INFORMACION TELEGRAFICA DEL INTERIOR
POR NUESTROS CORRESPONSALES

ENTUSIASMO EN MATANZAS POR LA REAPARICION DEL «DIARIO DE LA MARINA»

MATANZAS, marzo 11.—Han causado profunda sensación en esta las «Impresiones del director del DIARIO DE LA MARINA, Dr. Rivero, a quien se considera como el orientador máximo de la opinión pública, habiendo logrado las últimas medidas gubernativas para estabilizar la República y salvar a los obreros de las insoportables influencias exóticas.

Con gran entusiasmo fué acogida la reaparición del DIARIO DE LA MARINA.— **Lovio.**

SUICIDIO DE UN JOVEN CARDENENSE

CARDENAS, marzo 11.—En la mañana de hoy en los servicios de la tienda de ropas La New York de la que era empleado se hizo un disparo de revólver en el lado izquierdo del pecho, alojándosele la bala en el pulmón, el joven de 25 años Humberto Leal Molde.

En gravísimo estado fué conducido a la Clínica Cárdenas donde los doctores Rojas y Rivero luchan por salvarle la vida.

Se ignoran los motivos que impulsaron a Leal al suicidio pues se trata de un joven alegre y sociable que la noche anterior acudió a un baile en traje de príncipe.

HUELGA TERMINADA

La huelga que sostenían los obreros de la fábrica de Jarcias ha terminado.—

EL PASEO DE CARNAVAL

El paseo de carnaval celebrado esta tarde resultó animadísimo.—**González Bacallao.**

GRAN FIESTA ROTARIA EN CAIBARIEN

CAIBARIEN, marzo 11.—Con motivo de la reorganización del Club Rotario visitaron est alocalidad en el día de hoy el Gobernador del 25 Distrito de Oriente acompañado de numerosas personas. Llegaron también representaciones de S. Spíritus, Santa Clara, Sagua la Grande y Cienfuegos.

Los visitantes con los comisionados y rotarios locales se reunieron en la fábrica de Curtidos Cazapon, Genin y Compañía donde se ofreció un lunch de más de doscientos comensales.

Estos mismos se trasladaron después al Hotel Comercio para celebrar un ágape estando representados en el mismo el comercio y la industria.

Se les brindó también un ponche por el alcalde en el Ayuntamiento.

En honor de los visitantes se verificó esta tarde un baile en el Yatch Club.—**Aurelio Martínez.**

SOPO BARRETO EJERCERA EN GUANTANAMO

GUANTANAMO, Marzo 11.—Ha llegado a Cuantánamo el doctor Sopo Barreto quien ha solicitado su ingreso en el Colegio Médico para ejercer aquí su profesión.

GARANTIAS A MOLA

El Gobierno le ha ofrecido toda clase de garantías a don Ramón Mola que se encontraba exilado en los Estados Unidos.

BALART JEFE DE SANIDAD

El doctor Borrel, Jefe de Sanidad, Local será sustituído en su cargo por el doctor Balart, miembro del A. B. C.

LA ESCUADRA

La escuadra americana del Atlántico llegará a la Estación Naval de ésta en los últimos días del mes de abril.

VIDA NORMAL

En Guantánamo no hay huelgas. Los ferrocarriles corren normalmente y continúan moliendo los ingenios Almeida, Ermita, San Antonio, Romelie y Cecilia. El orden es completo. Mañana comienza la zafra el Soledad.

Los precios del café han subido extraordinariamente dándose el caso de que se pague a veinte pesos quintal. La cosecha es muy corta, alcanzado solo a 60.000 quintales.

UN YERNO FURIOSO

MATANZAS, Marzo 11.—Esta tarde fué asistido en el centro de socorros de lesiones graves el anciano Cirilo Domínguez quien maltrató su yerno Jesús Acevo, por haber tratado de impedir el anciano que le pegase a la hija del segundo y esposa del primero llamada Encarnación Domínguez Suárez. El agresor quedó detenido.—LOVIO. Corresponsal.

MUERTO A PUÑALADAS

SANTIAGO DE CUBA, Mrzo 11.—A las cuatro de esta tarde se desarrolló una tragedia en la esquina de Estrada Palma y San Antonio con motivo de haberle dado muerte de una puñalada el moreno Emiro Viallant al de igual raza Juan Jaen por cuestiones de faldas. El agresor se presentó a la Policía.—Corresponsal.

EL ESTADO DE LA HUELGAS EN CAMAGUEY

CAMAGUEY, Marzo, 11.—Diario.—Habana.—Todavía no ha sido restablecido el servicio telefónico de Camagüey. Miembros del Cuerpo de Señales del Ejército se dedican al arreglo de los desperfectos hechos por los huelguistas.

EL PRECIO DE LA CARNE

Nos llegan noticias de que mañana será subido el precio de la carne a razón de nueve centavos la de primera y siete centavos la de segunda. Los tablajeros se niegan a sacarla del Matadero por entender que los Encomenderos se han confabulado para alterar su precio constituyendo ello un abuso.

PROXIMA SOLUCION DE LA HUELGA FERROCARRILERA

El Jefe de Orden Público teniente Orive ha celebrado distintas entrevistas con oficiales de los ferrocarriles y mañana lo hará con los elementos obreros. Confíase que dentro de 48 horas quedará solucionado el conflicto.

EL PRECIO DEL BILLETE

Numerosos acaparadores de billetes de la Lotería Nacional se dedican a aumentar el precio de los mismos. Algunos han sido denunciados.

OBRERITAS EN HUELGA

Continúan en huelga las obreritas de la fábrica de fósforos Pijuán.

En la ciudad reina completo orden.

LA CAUSA POR EL ASESINATO DE UN PERIODISTA

CAMAGUEY, mrzo 11. DIARIO. Habana.—Una sensacional causa por asesinato frustado en la persona de un compañero de la prensa, radicada durante el régimen machadista, será elevada dentro de breves días al Tribunal Provincial de Sanciones.

Se trata de la número 333 del año 1930, contra el excabo del Ejército Nacional Manuel Faife García, el que la noche del 7 de noviembre de dicho año abatió de tres balazos al señor Abelardo Cárdenas Gonzalez, en la ciudad de Florida.

Como se recordará, en aquella época el terror de los secuaces de dicho régimen imperaba en toda la República y allí en Florida, como en otros lugares, las autoridades tenían negocios ilícitos, que Cárdenas, como corresponsal en dicho término siempre denunció.

Esa noche, después de haberse separado de un compañero, Cárdenas se dirigió a su domicilio y poco después de las once era agredido a tiros por Faife, un mercenario al servicio de las autoridades.

Mientras Cárdenas era ingresado en el Hospital de esta ciudad, en estado gravísimo, el asesino, amparado en las sombras de la noche, desapareció, siendo más tarde capturado y excluído de fianza.

Como inductores del vandálico hecho fueron acusados Angel Egusquiza Aguilar y Gonzalo Triana, Alcalde y Jefe de la Policía en dicho término, siendo ambos detenidos y excluídos de fianza. Durante trece días consecutivos sufrieron prisión hasta que, por medio de un recurso de Habeas Corpus, fueron libertados mediante fianza de diez mil pesos cada uno. Más tarde el mismo Faife, fué libertado, habiéndosele señalado cinco mil pesos.

Ya libertado, Faife huyó.

Pero ahora, al cabo de los tres años, una tragedia en Caibarién, pone frente a la Justicia al asesino. El pasado día siete de Febrero, en la algarada a tiros habida en Caibarién, Fife resultó grave y para asombro de todos, resultó ser miembros activo del ABC.

Tan pronto se reponga de las heridas recibidas, Faife será trasladado a esta ciudad para la celebración del correspondiente juicio.

EL ASALTO A UNA ESCUELA NORMAL

CAMAGUEY, marzo 11. DIARIO. Habana.—Las investigaciones hechas en torno al asalto y robo de documentación, llevado a cabo hace varios días por un grupo de desconocidos en la Escuela Normal para Maestros, que se encuentra situada en la quinta «San Zenón de Buenos Aires», han sido infructuosas hasta estos momentos.

Como quiera que el jefe de la banda de asaltantes, cuando revólver en mano intimidó al conserje de ese centro docente, presentó una chapa de las utilizadas para su identificación por la Policía Especial del Gobierno. Este cuerpo, a las órdenes de su jefe, el señor Néstor Porro, ha hecho todo lo que ha podido por averiguar quiénes fueron los asaltantes, sin que sus pesquisas hayan tenido éxito alguno.

Y ya que damos cuenta de esta nota, debemos hacer constar, que, al traducirse el telegrama que daba cuenta de los hechos, por un error incalculable, apareció el nombre de dicho jefe de la Policía, Sr. Nestor Porro, como el jefe tde la banda, cuando lo cierto es que dicho funcionario tan pronto tuvo conocimiento de lo ocurrido, invitó a todos sus subalternos a que en una rueda, fueran presentados al conserje de la Escuela, el que no reconoció en ningún miembro de ese cuerpo, al jefe de los salteadores.

Corresponsal.

Doctor Antonio Covas Guerrero, intelectual de sólidos prestigios, que ha sido propuesto por todas las organizaciones marítimas de la República para que ostente su representación en el Consejo de Estado.

Debido a lo numeroso de las entidades que lo apoyan y a sus relevantes méritos en el campo del periodismo, y en el de las ciencias y de las letras en general, no vacilamos en afirmar que son muchas las probabilidades que tiene de figurar en el nuevo organismo, que será creado de un momento a otro.

Deseamos, pues, un feliz éxito en tal sentido a nuestro estimado compañero en la prensa.

TRANSMISION DE ENERGIA POR MEDIO DE ONDA CORTA PARA MOVER LOS TRANVIAS

BOISE CITY, Oklahoma, marzo 11. (AP.)—Los directores del Ferrocarril de Santa Fe anunciaron hoy que el 21 de este mes se llevarán a cabo las pruebas de un tranvía que recibirá la energía eléctrica necesaria por medio de las ondas cortas de radio.

DELICIAS DE LA HUELGA

SEGUN nos informa un expendedor de carnes, el lunes pasado le notificaron en los mataderos locales el aumento en los precios de ese producto alible.

Esto parece haber emanado de las dificultades en los transportes, motivadas por la huelga. Ellas dicen que elevan el costo del ganado en pie y que, además, hacen que vayan escaseando las reses disponibles en plaza para la matanza.

Lo cierto es que en los mataderos se anunciaron el expresado día los siguientes aumentos en los precios.

Carne de res, 3 centavos en kilo; carne de carnero, 5 centavos en kilo: carne de puerco, 10 centavos en kilo; hígado 4 centavos en libra; lengua, 5 centavos cada una, y así, poco más o menos, en cuanto a las otras «menudencias».

Por lo que toca a las aves y a las viandas, no sabemos si se habrá producido también, por la misma causa, el alza de los precios, lo cual es muy probable; pero en lo que respecta al pescado podemos afirmar, que por la huelga o la cuaresma, o por ambas cosas, se vende como oro, y el oro anda por las nubes.

Tales son las delicias de las huelgas, que van contra el bolsillo de los ciudadanos pudientes, cada día más contados, y contra el estómago de los no pudientes, por momentos más numerosos. Pero eso no es nada comparado con lo q. fatalmente tendríamos que sufrir, y en parte estamos sufriendo, si el Gobierno permitiera q. los hasta ahora amos del puerto—así como suena, amos del puerto—,siguiesen obligando a los barcos a marcharse con la carga que traen para Cuba. De continuar indefinidamente el paro en bahía —que no continuará—, cualquiera puede imaginarse a dónde llegaría no ya el encarecimiento, sino la escasez de las subsistencias. Por de pronto, casi está agotada la manteca.

¿Habrá, ante esto, quien niegue o siquiera discuta la imperativa necesidad de constituir un frente antimarxista y barrer a los agitadores sociales que prometen redimir de la miseria al proletariado cuando como se sabe, lo que procuran es a toda costa sembrar el desorden y, al propio tiempo, extender el hambre teniéndola como aliada para producir la rebeldía de las masas trabajadoras?

¿Puede ver el pueblo con simpatía las huelgas inmotivadas que criminalmente tienden a dificultarle la vida y sumirlo en la desesperación, con la exclusiva objetividad de convertir en soviética la República, como si el paisaje económico, político y social de Rusia fuese admirable ni mucho menos?

¿No se justifica plenamente que el Gobierno apriete la mano a los rojos, como lo está haciendo, y en la forma que fuere necesaria los haga entrar en razón?

Sus toilettes de tarde y noche.

Para las toilettes de esos dos momentos del día en que la elegancia ejerce sus mayores ecantos y la moda debe ser interpretada con la mayor exquisitez y buen sentido estético, EL ENCANTO presenta originalísimas creaciones de artículos de alta novedad marcados a precios excepcionales.

ALGUNOS EJEMPLOS:

Encajes de seda para vestidos, 90 cm. de ancho.
70c. 1.10 y 1.25 LA VARA

Tules de seda en todos los colores,
60 c. la vara

Tul de algodón engomado, especial para vestidos de noche, de cuatro anchos,
1.00 la vara.

Paillettes en todos los colores, en anchos hasta 1/3
desde 25c. hasta 1.25 LA VARA

TODOS ESTOS ARTICULOS SE EXHIBEN EN LAS MESAS DE NUESTRA SECCION DE ENCAJES Y ADORNOS.

PLANTA BAJA.

LOS CLIENTES DEL INTERIOR pueden solicitar estos artículos por el Dpto. Postal.

El Encanto

Telf. A-7221

M.E.C.D. 2016

9A SECCION

TELEFONOS:
Dirección A-4151
Jefe de Redacción . A-3205
Sección de Sports . M-7911

DIARIO DE LA MARINA

TELEFONOS:
Quejas. M-7911
A. Clasificados . . A-3333
Agencia Marianao FO-7380

9A SECCION

AÑO CII — ACOGIDO A LA FRANQUICIA POSTAL, — HABANA, LUNES, 12 DE MARZO DE 1934 — EL PERIODICO MAS ANTIGUO DE CUBA — PAGINA NUEVE

DESDE ESPAÑA

DIALOGOS TRANSCENDENTALES

M. V. de CABAL

Charo y Angelina, dos mujercitas muy a la moderna por fuera y por dentro, son de las primeras en llegar al salón de te, uno de esos refugios de gentes desocupadas y elegantes en los que se matan las horas, se fuman cigarrillos olorosos y se da gusto al paladar con las más variadas golosinas.

Charo es lo que se ha dado en llamar una venus moderna: esbelta, de finas proporciones, de grandes ojos dorados y con una cabecita preciosa sobre la que vuelan en delicioso aleteo unos rizos castaños. Aunque la temperatura marca apenas cinco sobre cero la muchachita luce unas vestiduras sintéticas y un bonetillo de gamuza que le prestan un atractivo exótico, un aire de estampa oriental. Seguramente no pensó en la gracia un poco romántica de su figurilla al escoger semejante atavío. Romántica ella? Sí. sí! Positivista y muy positivista, escuchadla que valen sus palabras por una lección:

—Angelina.—No tomas un pedacito de esta riquísima corona?

Charo:—No, hijita, quiero tener el estómago a lo Joan Crawford; mientras no vuelva el tiempo de las sandías y pueda merendar o cenar una raja como ella, pienso merendar un trinaranjus o una taza de te.

Angelina.—Y desayunarte con un Kamel, no? Porque si pretendes conquistar a Jaime Vilar y no desmerecer del tipo ideal que él se ha forjado tendrás que ayunar hasta...

Charo.—Hasta que le atrape y le tenga seguro!

Angelina.—Serías capaz de ponerte gorda después de casada?

Charo.—Qué infeliz eres, criatura! Ponerme gorda, no, de lo que sería capaz es de alimentarme. O crees tú que estos seis meses de hambre que voy soportando por culpa del estira y afloja con que enamoro y desconcierto a Jaime puedo alargarlos mucho tiempo aún?

Angelina.—Claro que puedes, no te vas acostumbrando ya a rechazar los platos más tentadores? Y por otro lado tu madre y tu cocinera se encontrarán en el mejor de los mundos, así que no eras tú desconsiderada y pelma antes de que te entraran estos furores de «star» hollywoodense! Y en cuanto a mí, ya lo ves, gracias a los bombones y caramelos de tu Jaime soy más popular entre los chiquillos de mi barrio que Zamora entre los futbolistas.

Charo.—Como que si te comieras tu sola los que me regala estarías diabética perdida. Menos mal que le tengo puesto cerco a una cosa soberbia que no podrás comerte ni se la cedería a nadie.

Angelina.—¿Puedo saber lo que es?

Charo.—No, todavía es pronto... Acaso pueda enseñártela dentro de tres días, depende de mi más que de Jaime el conseguirla, y eso que...

Corta el párrafo la llegada de Jaime Vilard, alto, bien vestido, de andar resuelto y modales que delatan al hombre acostumbrado a desenvolverse en los mejores círculos sociales. Va derecho a la mesa que ocupan Charo y Angelina y envuelve a la primera en una larga mirada de amorosa complacencia, una mirada que enorgullece a la hermosa Charo y que haría reflexionar un poco a una cabecita un poco menos hueca y a un corazón menos ambicioso que los suyos. Angelina que sorprende la intensidad del amor de Jaime por su ambiciosa amiguita, siente que le duele algo en un punto impreciso de su conciencia y conociendo que es la fortuna del mozo bueno y elegante lo único que Charo se ha propuesto conquistar, le compadece hasta el punto de concebir un mal deseo: ah, si Charo perdiera de repente aquellos gráciles delicados perfiles, si pesara de pronto ochenta kilos!!... Aun se salvaría Jaime de aquella fría y adorable sirpecilla... Porque sí, Angelina, sabía aunque Charo no lo sospechara cuál era la cosa soberbia que había cercado el vanidoso capricho de la que estaba a un paso de ser novia formal del rico ingeniero...

—Las siete, Angelina—dijo Charo levantándose y envolviendo su cuello en un precioso renard blanco, mamá espera que vayamos a buscarla para ir al teatro.

Tres días después, en el saloncito de Charo reanudaban el diálogo interrumpido las amigas:

Charo.—Lo prometido es deuda. Mira y maravíllate; esto quiere decir que dentro de cuatro meses serás dama de honor en el cortejo de boda de la señora Vilard...

—Angelina (tomando el brazo fino y rosado de la risueña novia) Ya la había visto mujer es un pulsera portentosa, dicen que las esmeraldas traen a sus dueños dichas y alegrías. Has pensado bien en que has de darle a Jaime la mitad justa de las que te toquen?

Charo. —Lo pensaré cuando me traiga el aderezo completo; me lo ha prometido como regalo de boda... Ahí viene Jaime: es un hombre elegantísimo, verdad, Chelina?

—Es todo un hombre, Charo; cuida mucho de sus ilusiones.

Charo, a Jaime y a Angelina—Mamá quiere que tomemos hoy con ella el te.

Aquella tarde los bombones exquisitos que Jaime regalaba a Charo, conocieron repetidas veces la punzante desgarradura de sus dientes menudos y perfectos.

Serán ilícitas las entidades que planeen huelgas revolucionarias en España

Fracasaron las gestiones del gobierno español en el paro obrero de las artes gráficas

En vista de que los obreros de determinados servicios han amenazado con sumarse a las huelgas existentes, el Gobierno se incautará de algunas obras, entre ellas las ferroviarias

MADRID, marzo 11. (WP.)— Las gestiones que realiza el ministro de la Gobernación, señor Salazar Alonso, para resolver el conflicto de Artes Gráficas no han dado resultado alguno y tampoco se han solucionado las huelgas que sostienen los obreros del ramo de construcción y los metalúrgicos.

La policía ha practicado hasta ahora cuarenta detenciones entre los líderes de los movimientos huelguísticos y se sabe que el Gobierno declarará ilícitas las entidades que planeen huelgas de carácter revolucionario.

Dícese que el gabinete ha acordado incautarse de algunas obras, figurando entre ellas los enlaces ferroviarios, a causa de que los obreros que prestan sus servicios en ellas amenazan con unirse a las huelgas.

Las autoridades han suspendido toda la prensa extremista.

LLEGAN TRES BUQUES DE GUERRA A CANARIAS

SANTA CRUZ DE TENERIFE, Canarias, marzo 11. (WP.)—Han llegado a este puerto al mando del contralmirante Cervera los cruceros «Libertad», «Miguel Cervantes» y «Almirante Cervera».

Estos tres buques participarán en los ejercicios y prácticas que se efectuarán en la costa canaria.

Un alcalde que se declara comunista causando alarma

Unas tres mil mujeres de Villena, Alicante, protestan por el alza del precio del pan

Ciudad Real, marzo 11. Comunican de Villamayor de Calatrava que se presentó en el paseo el alcalde, acompañado de los directivos socialistas y de los serenos municipales, dando gritos de «¡Viva el comunismo libertario y la revolución social»!

Se originaron incidentes y se produjo gran alarma.

El gobernador civil, enterado de los hechos, ha ordenado se abra una información.

MANIFESTACION DE MUJERES EN VILLENA CONTRA LA SUBIDA DEL PAN

ALICANTE, marzo 11. Las mujeres de Villena, en número aproximado de tres mil, recorrieron la población en protesta por el aumento del precio del pan. Una Comisión visitó al alcalde para protestar de que se haya acordado el aumento sin consultar al consumidor y se permita que escaseen las existencias de pan familiar, lo que obliga a las clases humildes a adquirir pan de lujo, de mayor precio y sin sujeción a peso.

Margarita Nelken afirma que está en marcha la revolución española y que nada ni nadie bastara para evitarla

Dice que la revolución va derecha al éxito o al fracaso, pero camina sola, convencida de su propio valer y se ha de producir aunque sus dirigentes murieran o desaparecieran

MADRID, Marzo 11. (SE).—Organizado por el Sindicato Metalúrgico de Madrid «El Baluarte», se celebró un acto contra el fascismo en

Margarita Nelken

el salón teatro de la Casa del Pueblo, que estaba abarrotado.

Presidió Carlos Rubio.

Pedro Gutiérrez y el presidente se limitaron a tratar cuestiones sindicales.

Wenceslao Carrillo y Pascual Tomás glosaron la situación por que atraviesa la clase obrera haciendo atinadas consideraciones sobre el momento actual.

Por último habló Margarita Nelken.

Empezó relatando algunos cuentos, para desembocar en la situación por que España atraviesa.

A juicio de la oradora, la revolución española es inevitable y forzosa. Dijo Margarita Nelken que el movimiento camina solo, sin necesidad de que nadie le acucie ni empuje. Nada harán por contenerle cuantas medidas se tomen en pro, para que se precipite, o en contra, para anularlo. La revolución va derecha, al éxito o al fracaso, pero camina sola, convencida de su propio valer, hasta el punto de que aunque los dirigentes de la revolución fueran encarcelados, aunque desaparecieran trasponiendo las fronteras, aunque murieran, se produciría.

Ensalzó la primera República española, y se refirió también a la revolución rusa, analizando algunos de sus episodios más salientes.

CONFLICTO RESUELTO

EL FERROL, Marzo 11 (SE).—Ha quedado resuelta la huelga que sostenían los obreros que trabajan en la carretera de Murgueros a Bares. El conflicto había sido originado por la reducción de jornales. Duraba más de un mes, y durante su transcurso han estallado varias bombas.

Se ocupa el gobierno en la solución de los problemas de la cuenca minera astur

Con arreglo a las cláusulas del nuevo Tratado Comercial concertado entre España y Francia, el setenta por ciento de los vinos que importa esta nación ha de ser español

MADRID, marzo 11. (WP).—En el consejo de ministros celebrado ayer bajo la presidencia de Lerroux, se autorizó al ministro de Marina para adquirir dos auto-giros La Cierva destinados a prácticas del personal de la armada.

También se acordó nombrar al ingeniero señor Juan de la Cierva, inventor del auto-giro, para el cargo de profesor honorario de la Escuela Superior de Aeronáutica.

Los ministros se ocuparon de la solución de los problemas que confrontan la fábrica de Mieres y las minas de carbón de Asturias y prepararon proyectos conteniendo medidas referentes al desarme y retención de los explosivos.

Se dió cuenta al consejo de la dimisión del subsecretario de Instrucción Pública, señor Cortes.

Se aprobó la ley de ascensos de de la derecha, y quedó el proyecto de construcciones navales.

EL TRATADO COMERCIAL FRANCO-ESPAÑOL

PARIS, marzo 11. (WP).—El tratado comercial concertado por Francia y España durará un año, prorrogable por trimestres.

De acuerdo con este tratado, el setenta por ciento de los vinos que importe Francia deberán ser españoles.

Para resolver la crisis de trabajo en P. de Mallorca

Un libro sobre España que se ha publicado en Atenas, ha merecido grandes elogios

PALMA DE MALLORCA, marzo 11 (S.E.)—En la reunión celebrada por las fuerzas vivas para tratar del paro forzoso se acordó el nombramiento de una Comisión, formada por el alcalde, gobernador, un representante de la Diputación y los jefes de Obras públicas y de la Junta de Obras del Puerto, que se trasladará a Madrid y solicitará la concesión por el Estado de medios para la construcción de la Casa de Correos, mejora de carreteras y reforma del puerto, proyecto este último que implica el gasto de de doce millones de pesetas.

También se acordó solicitar del comisario del Estado en los ferrocarriles de la zona centro el despacho del proyecto de construcción por la Compañía de ferrocarriles de Mallorca de las estaciones y muelles en terrenos ganados al mar.

Se cree que la cueva de Chapipi, en la que fueron halladas monedas de oro haya sido la primera que estuvo habitada en Asturias

Una lanza de bronce y otra de hierro, que se cree date del siglo VIII o del IX, fueron haladas por don Tomás Botas y de las Alas Pumariño, el cual efectuó hace años la primera exploración de la cueva. Esta parece ser extensísima y haber tenido galerías numerosas

En relación con el hallazgo de monedas de oro romanas en una cueva de Asturias, de que ya dimos cuenta, nuestro colega «Región», de Oviedo, publica una interesante información de la que tomamos los siguientes párrafos:

La importancia del hallazgo arqueológico de la cueva de Chapipi, va a resultar notablemente mayor de lo que se había supuesto. Porque ahora resulta que no sólo han aparecido allí monedas romanas, sino también objetos muy anteriores y posteriores. Y lo que es más aún: todo parece indicar que en tiempos remotísimos la caverna estuvo habitada y que por entonces tenía espaciosas cavidades por el trabajo milenario de las concreciones calcáreas. Todo esto, como es natural, abre a diversas hipótesis nuevas perspectivas cuya amplitud las hace entrar en los dominios de la más desbordada fantasía.

Don Tomás Botas y de las Alas Pumariño es quien nos ha proporcionado los interesantísimos datos que a continuación vamos a exponer a nuestros lectores.

Como decíamos ayer, sabíamos que en poder del señor Botas se encontraba un hierro de lanza, hallado hace algunos años en la ya famosa cueva. Para ampliar, por tanto, nuestra información precedente, le visitamos ayer y nos encontramos con que, además de poseer el indicado objeto, sabe de la caverna de Chapipi más que nadie pudiera contarnos, por la sencilla razón de que el señor Botas ha sido el primero en explorarla, hace unos nueve años.

El señor Botas y de las Alas Pumariño nos recibe con su amabilidad característica, que le agradecemos y no bien le informamos del objeto de nuestra visita, se complace en manifestarnos el resultado de sus pesquisas. Conoce perfectamente cuanto se refiere a aquella comarca en la que tiene extensas posesiones.

Precisamente, en terrenos de su propiedad se halla la cueva. El ha construído la carretera que conduce a Coalla. Sin esta vía de comunicación, para llegar hasta allí sería necesaria no menos de una jornada de penosísimo camino, a través de la montaña. Esa carretera, pues, ha venido a ser un auxilio inapreciable para las investigaciones arqueológicas y, probablemente, dentro de poco, para el turismo que habrá de afluir a la cueva de Chapipi y a sus alrededores, llenos por todas partes de recuerdos históricos.

OTRA MONEDA DE HONORIO

Comienza el señor Botas mostrándonos una moneda de oro, del tamaño de una actual de plata de cincuenta céntimos:

—¿Eran como ésta las que han visto ustedes?—nos dice.

La examinamos. La inscripción del anverso es idéntica a la que habíamos visto en las monedas que nos mostró en Lasniella Julia Tamargo. Dice así.

D N HONORIVS P F AUG

En el centro hay un busto, de perfil, cuya talla es más acabada que la que habíamos visto en las otras monedas. La inscripción del reverso es la siguiente:

VICTORIA AVGVSTORVM

La figura del reverso, difiere de las que llevan grabadas las monedas que habíamos visto anteayer. En éstas, aparecía el emperador de cuerpo entero, sosteniendo en su mano derecha el lábaro y en su izquierda la esfera coronada por la estatua de la Victoria. En la que nos muestra el señor Botas, aparece únicamente la estatua de la Victoria, sobre la esfera y llecando en sus manos algo que no se distingue bien por su pequeñez, pero que parece ser el lábaro.

—Esta moneda—continúa—el señor Botas—la halló un muchacho entre el guano, en la misma cueva. Al referirme al hallazgo, me dijo:

—Encontré una «xarriquina» de barro. Cogila y al oír que «ruxia», rompila contra una piedra. Dentro estaba la moneda.

—¿Y cómo era la «xarriquina»?

—Tenía dos asas.

—Como usted ve—sigue diciéndonos el señor Botas,—es muy probable que se tratara de un ánfora romana. Es lástima que la haya roto aquel muchacho; sin duda, valía más que la moneda.

DOS MOHARRAS DE LANZA

Seguidamente, el señor Botas nos muestra dos moharras de lanza. Una de ellas, de bronce. Su autenticidad está certificada por los técnicos, pues al efecto fué enviada a Madrid. La otra, es de hierro y parece ábe, probablemente del siglo VIII y el IX.

—La de bronce—nos manifiesta su poseedor—fué hallada hace catorce años, en la cueva, también entre el guano. La de hierro, la encontré yo, en el mismo lugar, cuando exploré la cueva en 1925.

EXPLORACION DE LA CUEVA

—¿Cómo realizó esa exploración?

—Me acompañaron veinticinco o treinta hombres y para llegar hasta la entrada de la cueva hicimos una escala de madera, pues entonces la subida era mucho más difícil que hoy.

Una vez dentro, no nos detuvimos en lo que ustedes visitaron ayer, sino que continuamos por el pasadizo que se prolonga al fondo y que se va reduciendo en ambos sentidos, horizontal y vertical, cada vez más, hasta el punto de que hubimos de caminar un largo trecho, no ya a gatas, sino raptando. Así recorrimos unos ciento cincuenta metros, todo lo que dió de sí la cuerda que habíamos comenzado a desenrollar a la entrada del pasadizo, para que nos sirviera de guía al regreso.

Porque el pasadizo no es único. Por todas partes, a derecha e izquierda, se abren nuevos boquetes que, indudablemente, en tiempos remotísimos, daban entrada a otras tantas galerías, hoy cargadas por las estalactitas. Nosotros seguíamos por el que nos parecía y muchas veces teníamos que abrirnos paso a martillazo limpio, rompiendo algunas de aquellas enormes columnas naturales, muchas de las cuales reflejaban con irisaciones azuladas la luz de nuestras linternas.

Con frecuencia, al golpear las paredes que formaban las estalactitas, retumbaba, sonando a hueco, lo que nos hizo comprender que detrás hay cavidades que en otro tiempo debieron ser muy espaciosas, aunque hoy se hallan reducidas por las mismas concreciones calcáreas. Pero por entonces, no contábamos con elementos apropiados para para derribar alguna de aquellas colosales paredes, lo que se haría fácilmente con el empleo adecuado de la dinamita.

EL «PICO DEL BUEY MUERTO»

—¿Nunca había sido explorada la cueva hasta entonces?

—No, entre otras razones porque los vecinos de Coalla, Lasniella y demás pueblos de aquella comarca no se atreven a entrar. No han pasado jamás de la especie de vestíbulo donde recogen el guano con que abonan las tierras. Ninguno se aventuró por el pasadizo, porque les detiene un supersticioso temor.

Aquella montaza tiene su tradición y su leyenda. No sólo piensan los colladines en que por allí anda el alma en pena del famoso conde Gonzalo Peláez de Coalla, que en los siglos trece y catorce fué terror de Grado y de Oviedo, con sus infinitos crímenes. Es que, además, la montaña está rodeada de una leyenda de misterio y, según ésta, en su interior se halla enterrado el buey de oro que adoraban los primitivos pobladores de la comarca.

Y de la leyenda toma su nombre la montaña, que se llama «Pico del Buey Muerto». Este pico, es uno de los vórtices que utilizó Schultz para sus mediciones trigonométricas. Se eleva a 981 metros sobre el nivel del mar y es perfectamente visible desde lo alto del Naranco.

Comercio de importación y exportación

Veintiocho fascistas han sido arrestados en Valencia tras un registro domiciliario

MADRID, marzo 11. (AP.)—El ministro de Hacienda, señor Marraco, ha dado una nota a la prensa acerca del comercio español, según la cual las importaciones habidas en el mes de enero último fueron de 58.700.000 pesetas oro contra 53.000.000 de pesetas en enero del año pasado, y las exportaciones 41.500.000 pesetas en enero de 1934 contra 49.700.000 pesetas en enero de 1933.

Las importaciones en todo el año de 1933 sumaron 837.300.000 pesetas contra 975.700.000 en 1932 y las exportaciones 672.000.000 contra pesetas 742.300.000.

VEINTIOCHO FASCISTAS ARRESTADOS

VALENCIA, marzo 11. (AP.)— La policía ha arrestado a veintiocho fascistas, después de los registros practicados en sus respectivos domicilios en cumplimiento de órdenes superiores.

Tales registros se efectuaron con el propósito de buscar las armas que se suponían en poder de los fascistas.

Si el mal es del
ESTOMAGO
hígado, VESICULA
COLITIS o intestinos
BISMAGEN
lo sanará.
(Venta en Farmacias). Pruébelo y bendecirá la hora en que decidió tomarlo.

ENSALADA

En paz, don Adelardo.

Según acabamos de leer en un periódico, la República no debe nada a don Adelardo Novo. Lo dice el propio interesado y hay que creerle. Don Adelardo vino de Cuba allá por el 1917 para gestionar la concesión de una cruz. Estimaba que, pues la monarquía había hecho conde al director del DIARIO DE LA MARINA, bien podía condecorarle a él. Luego quiso ser diputado por los españoles residentes en Cuba, y, por último, implantado el nuevo régimen, se nos declaró republicano y aspirante a la Embajada de España en La Habana. La República, siempre generosa, apreció en todo su valor la incorporación de don Adelardo y le hizo gobernador por dos veces. Ahora, el señor Novo considera cancelada su factura, y todos contentos. Si era la monarquía la que estaba en deuda con don Adelardo, el crédito habrá de pasar al capítulo de fallidos. Pero vaya una cosa por la otra.

«Muchos y estimables timbres posee la hermosa señorita María Santa Cruz, pero por ninguno se mostró vanidosa al ser justamente elegida «Miss Teléfonos».

Harta de tanto timbre...

Del señor Casares Quiroga:

«República para todos, pero gobernada por los republicanos.»

Al revés de cuando él fué ministro, que era República para unos pocos, gobernada por los socialistas.

(De «Informaciones», Madrid.)

Después de todo...

Durante una cena extraordinaria animada, a la que asistía Rusiñol, se caldeó tanto la atmósfera que, a los postres, volaron varios vasos por el aire, y uno de ellos fué a coincidir con la frente del dueño del restuarante donde se celebraba el ágape, y le produjo una herida, que aunque leve, fué causa de aparatosa hemorragia.

El herido comenzó a lamentarse con tonos tan lastimeros y dramáticos, que Rusiñol acabó por decir:

—¡Basta, hombre, basta! Ponga usted también eso en la cuenta, y a otra cosa...

Acción directa.

Un partido político de extrema derecha ha tenido la peregrina idea de abrir en sus locales un curso de «prácticas domésticas».

Una alumna, recién casada, tuvo la ingenuidad de preguntar a la profesora:

—En el caso de que el marido vaya a pegarle a una qué se debe hacer.

—Adelantarse—replicó, rápida, la maestra.

(«El Pueblo Gallego», Vigo.)

Una señora se quiso suicidar

Ingirió un tóxico y se cortó las venas. Detenido un joven acusado de cometer un robo

Micaela Martina Iglesias, de 28 años, vecina de Cruz del Padre 6, fué asistida en el Hospital Municipal, de graves síntomas de intoxicación y además de una herida incisa en el codo izquierdo.

Según declaró a la policía, debido a no poder criar a una niña de días de nacida, ideó suicidarse, a cuyo fin ingirió un tóxico y después con una navajita, se dió unos cortes.

DETENIDO POR ROBO

Carlos Rodríguez Ruiz, de 18 años, vecino de Corrales 73, fué detenido en Reina y Aldama, por acusarlo José Henriquez Díaz, vecino de Contry Club, por haberlo asaltado y despojado de un reloj.

HILO DE CAÑAMO ITALIANO PARA COSER SACOS CON AZUCAR
GARANTIZAMOS LA MAXIMA RESISTENCIA. HILOS EN GENERAL DE CAÑAMO Y DE YUTE
L. RUBIO Y COMPAÑIA
Manufactureros.
FACTORIA 15/19 — OFICIOS NUM. 18
SANTIAGO DE CUBA — LA HABANA

La situación política española ha llegado a una hora crítica, con la lucha católico-socialista

El Gobierno de Lerroux no vacilará en decretar la Ley Marcial en caso necesario. Se hace responsables a los Sindicatos del abuso de las huelgas, y a los patronos de faltar al convenio

MADRID, marzo 11.— (WP).— La situación política ha llegado a una hora crítica debido a que los católicos cuyo republicanismo no está por encima de toda sospecha y los socialistas, que continuan su eterna amenaza revolucionaria, se hallan en estos momentos frente a frente, decididos a la lucha.

El tercer gobierno de Lerroux es un simple gobierno de minoría, toda vez que los católicos, que constituyen la mayoría de las Cortes, no tienen participación en él. Está únicamente representado en el Gobierno el partido agrario en virtud de una declaración formal de adhesión a la república y renuncia de sus simpatías monárquicas hecha hace sesis semanas.

«Las minorías izquierdistas—declaró hoy Gil Robles a los representantes de la prensa— se engañan si creen que la disolución de las Cortes les aprovecharía, pues solo pueden esperar que en unas nuevas elecciones la suerte les sea mas adversa que en las pasadas.

«Cualquiera tentativa que realicen —añadió— para arrebatar la dirección del Parlamento a las derechas, por medios irregulares, o capturar el poder por medio de la violencia, nos obligará a adoptar una actitud anti-democrática, cuyas consecuencias mejor será no imaginar».

Estas palabras de Gil Robles se interpretan como una vaga amenaña de que en el caso de que los socialistas acudan a medidas violentas, los católicos se pasarán a las filas de los fascistas españoles, dirigidas por el joven Primo de Rivera y el doctor Albiñana.

La situación parece tanto mas crítica cuanto que las huelgas de los distintos gremios declaradas el miércoles no se han solucionado todavía. El ministro del Trabajo, señor Estalella, ha prevenido tanto a los obreros como a los patronos de que hará respetar la ley, acusando a los sindicatos de abusar de la huelga y a los patronos de ser responsables de no haber respetado las obligaciones contraídas.

Lerroux ha manifestado que no vacilará lo mas mínimo en declarar la ley marcial en caso necesario.

UN LIBRO GRIEGO SOBRE ESPAÑA

ATENAS, marzo 11 (S.E.)— Los periódicos se ocupan en términos elogiosos del nuevo libro sobre España debido a la pluma de Costa Uranis y titulado «Sol y sombra. (Caras y paisajes de España)».

El autor, que ha recorrido España varias veces, muestra, a juicio de la crítica, un gran talento literario y grandes dotes de observador.

Felicitación de Asoc. Pro 75 por Ciento

Se propone coadyuvar a la normalidad nacional, respetando las leyes

La Habana, marzo 11, 1934.

Dr. José I. Rivero, Director del DIARIO DE LA MARINA. Presente.

Atento el Comité Central Nacional del 75 por Ciento a cuanto concierne con las Leyes de Nacionalización favorables a los ciudadanos de este país; en nuestros deseos de Paz y de Progreso tendentes a encauzar a la opinión pública en el justo sendero de la reconstrucción nacional, nos hemos congratulado de las «Impresiones» insertas en la edición de hoy del muy leído DIARIO que usted con singular cultura dirige.

La verdad es el poderoso fundamento donde descansa la razón y el DIARIO DE LA MARINA por su ilustrada dirección, se ha colocado dentro de las normas del Decreto jurídicamente considerado, y de la moral filosóficamente expuesta.

Tras el fervoroso anhelo de esa verdad seguimos nosotros, por nuestros sanos deseos de llevar hasta el Gobierno que hoy rige los destinos de Cuba el procedimiento de nuestra sensatez, por mantener a todo trance la existencia e integridad de la soberanía de la Patria, ya que el momento revolucionario ha sido causa para que perturbadores mercenarios aprovecharan la ocasión para desviar la nueva marcha emprendida a raíz de la caída de un gobierno tirano que expiró el 12 de agosto último, después de haber dejado a su paso una estela de desolación y de ruina, de sangre y de luto en el pueblo cubano.

El Comité Central Nacional del 75 por Ciento, jamás fué adicto ni lo es a procedimientos violentos, que pudiesen traer a la República futuros que nosotros seríamos los primeros en lamentar, porque los hombres que tienen su representación conocen el derecho y el fundamento procesal de la sociedad en que convivimos; y al contar con 285 mil afiliados en el territorio nacional, hubiésemos podido actuar revolucionariamente para hacernos sentir, tal vez con superioridad a cualquier otro sector clasificado, pero la discreción que fué y es nuestra mejor consejera nos hará aparecer con otro carácter, entendiendo que nuestra organización sólo nos inducía a propugnar para nuestro pueblo los postulados de nuestra ideología, de acuerdo con las corrientes del Progreso y la Civilización Universal.

Mas hoy, que la Patria necesita de Paz y de Unión, sostenemos enhiesta nuestra doctrina y elevados nuestros principios, por corresponder a los anhelos evolucionarios y al estancamiento de las revoluciones en cuanto a sus violencias, no así a sus doctrinas, por los muchos errores que es imprescindible rectificar.

Sea nuestro mejor anhelo coadyuvar a la hermosa organización del futuro gobierno Constitucional, y así exhortamos a todo ciudadano de buena voluntad y capacidad moral a participar en la reconstrucción de la República, como nosotros cumpliendo un deber y en representación de esa gran parte del pueblo cubano que siente y piensa con nosotros, hemos optado por la aceptación de nuestra responsabilidad ante el Consejo de Estado, ya que debemos demostrar de manera fehaciente ante la opinión nacional, nuestra capacidad jurídica.

Sirvan estas líneas de felicitación sincera por sus ilustradas «Impresiones», donde más que la pluma del periodista, resalta su condición de buen cubano.

Fraternalmente, **Crescencio Oliva**, Presidente. **Domingo Quintana Santa Cruz**, Secretario General.

HILO PARA TEJER
De los colores que Ud. esperaba y de otros nuevos, última novedad
ACABAN DE LLEGAR
E. Fernández y Cía, S. en C.
ALMACENISTAS DE FERRETERIA
BELASCOAIN Y SAN RAFAEL
TELF. U-5215

POLITICOS Y PRENSA

FRAGMENTOS

(Para el «Diario de la Marina»)

EL MERCADO DE LAS INTELIGENCIAS SIN COTIZACION

El escritor ilustre, don Cristobal de Castro, habla, en «La Libertad», del paro intelectual y dice, entre otras cosas:

«El drama de los escritores parados ofrece caracteres terroríficos. Y basta recorrer los bufetes de abogado, las consultas médicas, las oficinas de los ingenieros y de los arquitectos, para comprobar la abundancia excesiva de profesionales. Fuera de las contadas notabilidades que monopolizan las clientelas, hay para cada pleito veinte abogados; para cada enfermo treinta médicos; para cada edificio en construcción, cuarenta arquitectos; para cada puente, pantano, carretera, ferrocarril, fábrica, mina, puerto, explotación agrícola, cincuenta ingenieros . . . Cientos, miles de intelectuales que, más o menos trabajosamente, se ganaban la vida hace unos años, padecen ahora las angustias del paro forzoso, sin vislumbrarningún remedio . . . El autor, el actor, el músico, el pintor, el escultor, luchan como el náufrago con las olas . . . Licenciados y doctores en Derecho en Medicina, en Filosofía, en Letras, en Ciencias, se ofrecen en condiciones modestísimas y ni aún así encuentran discípulos» . . . Esto dice don Cristóbal . . .

DE UN DISCURSO DEL SEÑOR AZAÑA

Dijo que la situación política, que era sombría, se ha hecho tenebrosa. El no tiene ninguna responsabilidad en ello; son responsables el conjunto de republicanos. El nunca buscó política en los caldos infectos de los pasillos del Congreso. El Gobierno actual es un gobierno complaciente. Es antirepublicano, lo que va contra la libertad política, y quien lo favorezca o aupe hace traición a la República.

La obligación de las personas inteligentes es saber adónde se nos quiere llevar y cómo; no es ir de bandazo hasta volcar. «No soy socialista, no lo he sido ni pienso serlo; pero alguien debe haber que, sin ser socialista sepa colocarse por encima de los bandos como agente director, orientador. Hay que alejar la revolución social».

. . . . . .

Recuerda lo que ellos hicieron, y dice:

«A nuestra política nacional ha sucedido una politiquilla si no se mira más que al funcionamiento de los organismos del Poder, la marcha de los ministerios y a la situación aparente del Parlamento; una politiquilla de tapar bocas, de ganar amigos y de colocar paniaguados. Esta política de pacificar, ya que no los espíritus, algunos hogares, y de poner de su parte a los difamadores; ésta es la politiquilla. Sobre todo no os olvidéis de los difamadores. Pero de ésta politiquilla, si se le aprieta un poco y se le hace saltar una juntura, lo que sale a grandes chorros es el programa político de los insurrectos del 10 de agosto».

Combate al Gobierno y no habla de sus revelaciones con la C. E. D. A. y Gil Robles, para deducir que gobiernan por cuenta de éste y sin su responsabilidad.

Niega que éste sea un Gobierno minoritario; lo es de coalición, y quien dirige la mayoría parlamentaria, con perfectos títulos, parlamentariamente indiscutibles es el Sr. Gil Robles.

. . . . . .

Entre los medios que el Gobierno se propone poner en juego para restablecer el orden público—porque ya sabéis que se trata de una cuestión de orden público—figuran leyes de excepción. No sé cuáles serán. Pero se ha llegado a hablar en algunos periódicos de una ley de plenos poderes. Supongo que esto será una fantasía de los amigos periodistas. Supongo. Pero si se ha pensado en ello, o es sólo un tanto, una ley de plenos poderes para este Gobierno de contrarevolución, jamás. Eso es la tiranía declarada. Por este procedimiento que es la terrible maniobra, que no llamo maquiavélica, porque no quiero deshonrar a Maquiavelo, pero que es así, se votan leyes de excepción.

Se vota una ley de plenos poderes, o una cosa parecida; se reprime ese movimiento revolucionario; se reprime por cuenta de las derechas; se destruye el mayor enemigo de las derechas, se aplana uno de los mas fuertes pilares del régimen republicano; se ahuyenta un obstáculo; por algun tiempo se le quebranta, se le destroza . . . y después que el Gobierno haya restablecido la paz pública y se haya cubierto de laureles, se hace una crisis, y como la mayoría parlamentaria es de la C. E. D. A. y de los agrarios , elseñor Gil Robles entra a gobernar por el procedimiento parlamentario, quedando en sus manos las leyes de excepción votadas por los republicanos.

Los republicanos tienen la obligación de impedir que se produzca la revolución. Hay que cambiar de política. No tolerar que el Gobierno vaya a manos de las derechas, aunque se incorporen éstas al régimen.

. . . . . .

Al Ejército hay que dejarle en paz —aunque esto parezca contradictorio con su nombre y con su misión. Hay que dejarle en paz. Yo me lo he propuesto, y he hecho lo posible legalmente y gubernativamente para que el Ejército no intervenga en la política. No tiene por qué intervenir en la política, y la política no tiene por qué intervenir en el Ejército para nada tampoco. Esta es la tesis, la única tesis republicana y de todos, porque ¡Ay de los que acuden a la fuerza militar! La fuerza militar, por su propio espíritu, por su obligación, por su instrucción, o manda o es mandada, y cuando no es mandada fatalmente viene a mandar».

. . . . . .

LA TRAGICA SITUACION SOCIAL ESPAÑOLA, VISTA POR EL HUMORISTA FERNANDEZ FLORES

En la sección de «ABC», «Acotaciones de un Oyente», de ilustre humorista Fernández Flores, dedica estas líneas a la trágica situación social que ensombrece a España:

«Derechas e izquierdas, indiferentes y sectarios, todos los que podemos estar unidos por ese sentimiento de la honradez que carece de matiz político, llevemos a esos muertos—a los de izquierdas y a los de derechas—al interior del Parlamento; empujemoslos hasta el hemiciclo; tendámosles con sus heridas alevosas, con sus pálidos rostros de hombres que empezaban a vivir o de hombres para los que la angustia hacía ya muchos años. Y gritemos con la voz que ellos ya no tienen. Digamos que, en el fondo de nuestra alma, todos sentimos el pesar de esos asesinatos como si fuésemos un poco cómplices, por ser españoles también, por pertenecer a un Estado que presencia impasible estos crímenes, que no sabe, o no puede, o no quiere adoptar medida eficaz alguna contra ellos.

Es mucha sangre ya. Y no hay, en disculpa de que se vierta, esas razones de pasión, de defensa propia, de equivocadas ansias redentoras que a veces explican—aunque nunca puedan justificar—un crimen. No es posible permanecer callados ni quietos, porque sería como aumentar esa complicidad que sobre todos pesa, y haría intolerables nuestros remordimientos.

Ni la irquierda ni a derecha, nadie. El homicidio no puede seguir siendo una manera de afirmar opiniones. Yo no sé lo que pueda aguardar al gobierno cuando la Cámara reanude su labor. Pero lo más terrible de todo es esa muda interpelación de los asesinaotos, ese montón de cadáveres sobre los que pasan todos los días, fingiendo no verlos, los ministros y el Parlamento. Porque no se trata de delitos aislados e irremediables. Se trata de una espantosa crisis de la moral pública. Y ante eso no se puede continuar impasibles.

Madrid, Febrero de 1934

El trasscriptor
Un Ocioso

M.E.C.D. 2016

TRAVIS JACKSON SERA EL SHORTSTOP DE LOS GIGANTES DE 1934

KING LEVINSKY OFRECE 75,000 PESOS AL CAMPEON P. CARNERA POR UN BOUT EN CHICAGO

Después de haber fracasado dos veces en el New York Americano, el pitcher Jim Weaver, de larguísima estatura, piensa hacer el grado con los Brownns de San Luis, razón por la cual está haciendo magnífico training actualmente. Weaves se distinguió mucho en la Liga Internacional.

Puede que el outfielder Leiber consiga un puesto regular en el equipo de los New York Gigantes

El muchacho está jugando el horor en el campo de entrenamiento, impresionando grandemente al manager Bill Terry. Lucha actualmente con Homer Peel

MIAMI BEACH, Fla., marzo 11. (AP).—Hank Leiber, que hace tres años estudiaba en la Universidad de Arizona sin intención de invadir el baseball profesional, se encuentra actualmente a punto de capturar un puesto en el equipo que ha de representar a los New York Giants en la temporada de 1934.

El que logre o no clasificar dependerá enteramente de la labor que realice en lo que resta del entrenamiento primaveral, ya que tiene un rival muy fuerte en la persona de Homer Peel, que fué el quinto outfielder de los Gigantes en 1934.

Memphis Bill Terry, manager del club, pretende iniciar la season con Joe Moore en el lefs; George Davis en el center, y Melvin Ott en el right y Lefty O-Doul de primer suplente. Pero, le queda un puesto por cubrir y ese es el que discute actualmente Leiber con el veloz Homer Peel.

Leiber ingresó en el team de los Gigantes en 1932, recomendado por el pitcher Artie Nehf, que lo tuvo bajo su dirección en Hank, Phoenix.

«Nunca he querido recomendar jugadores a los Gigantes—dijo Nehf en aquel entonces—pero este Leiber es todo un big leaguer y ha de triunfar».

John J. McGraw, que era entonces el manager del New York, examinó detenidamente al muchacho y después de convencerse de que tenía madera para triunfar, afirmó:

«Nehf me ha traído un muchacho que tiene todos los poquitos necesarios para convertirse en un segundo Fred Snodgrass, pero necesita experiencia y por ella irá a las Menores».

En 1932, jugando para el Rocky Mount Leiber, bateó alrededor de los cuatrocientos. Y el año pasado, en Memphis, fué bueno para un average de .356.

Actualmente el muchacho resulta una sensación en el campo de training y parece encaminado a brillar grandemente en la próxima campaña de baseball. Al igua lque George Davis, tiene cuerpo, es ligero, posee magnífico brazo y sabe cubrir su posición.

Ayer tarde Memphis Bill Terry, que parece ser excelente psicólogo, ordenó a Leiber que se pusiese uno de los grises uniformes de los regulares. Y el muchacho, pensando que ya estaba escogido en preferencia de Peel, cubrió su posición admirablemente. resultando una sensación en el match de exhibición jugado con los Atléticos de Connie Mack.

Después del quinto inning, Terry sustituyó a Leiber por Joe Moore, asegurando que «ya conocía lo que quería saber».

Otro recluta que está despertando la atención de Terry es el infielder Al Cuccinello, segunda base, hermano de Tony, que juega con los Dodgers. Memphis Bill le ha dado ya tres buenas oportunidades y el muchacho ha respondido, razón por la cual Terry dice:

«Creo que el chico tiene condiciones para las Mayores, y lo he de enviar al Nashville».

Al tiene diecinueve años, pesa 175 libras y es mucho más rápido alrededor de la segunda que su hermano Tony.

La impresión existente de que Gus Mancuso no reportará hasta el día 15, así como que no podrá catchear en los dos primeros meses del campeonato, han dado enorme importancia a Paul Richards. «Mancuso se levantó ayer de la cama y no se sabe cuándo podrá vestir el uniforme del club—ha dicho Terry. Por esta razón, dependeremos enteramente de Richards en las primeras semanas. Paul es un excelente prospecto y ha de cubrir admirablemente su puesto. El año pasado tomó parte en más de cincuenta games y catcheó en tres lechadas que pitchearon Hubbell, Schumacher y Parmeles».

Ofrece Levinsky $75.000 a Primo por un encuentro

Quiere brindar el encuentro en Chicago, esperanzado en ganar mucho dinero

CHICAGO, Ill., marzo 11. (AP).—King Levinsky, un niño que hace todas las cosas en grande, aún a la hora de pescar, ha ofrecido ayer $75,000 a Primo Carnera por una pelea por el campeonato del mundo, con él de oponente, para efectuarla en Chicago el próximo mes.

Lena Levinsky, su hermana y manager y Pete Reilly, que piensa por ambos a la hora de los negocios, han recibido orden de ponerse al habla con Jimmy Johnston, del Madison Square Garden, a fín de conseguir el encuentro.

«Donde va á sacar Levinsky $75,000 para pagarle a Carnera?»—han dicho por aquí, pero el bóxer responde que tiene algo más q ı eso en su cartera. Por New York, en cambio no parecen apoyar la idea y se cree que el Garden tiene intención de seleccionar a uno entre Hamas, Baer y Neusel para colocarlo frente al campeón en Junio.

YOUNG CORBETT TERCERO TIENE UNA PELEA CON TERRY EN CALIFORNIA

SAN FRANCISCO, Calif., Marzo 11 (AP).—Young Corbett Tercero, excampeón mundial de los pesos welters y Young Terry, de Tretton, han firmado para enfrentarse en un bout a 10 rounds que tendrá lugar aquí el próximo día 26 de Marzo.

LOS ANGELES, Calif., marzo 11. (AP.)—Baaby Arizmendi, aspirante a la faja mundial de los pesos plumas por la Costa del Pacífico, subirá al ring el próximo martes por la noche para enfrentarse aquí con Tony Canzoneri en un bout a diez rounds

"Omnibus de Camagüey"
LUJOSOS COCHES PULLMAN «MACK»
(LOS MEJORES DE CUBA)
HABANA — CAMAGUEY — SANTIAGO DE CUBA
Salidas diarias de la Habana, frente al HOTEL «SARATOGA»,
PRADO Y DRAGONES
A las 5.00 a. m. ..... Directo a SANTIAGO DE CUBA.
A las 7.30 a. m. ..... Hasta CAMAGUEY.
A las 12.30 p. m. .....
A las 4.30 p. m. ..... Hasta SANTIAGO en combinación con «LA CUBANA».
A las 8.00 p. m. .....
Salida de SANTIAGO, directo a la HABANA
A las 5.00 a. m.
De CAMAGUEY para la HABANA, desde la nueva Estación «OMNIBUS DE CAMAGUEY»
A las 5 a. m., 9 a. m., 1 p. m., 5-30 p. m. y 8 p. m.
Viaje siempre en nuestros Omnibus son los más cómodos, los más lujosos, los más confortables, los mejores de Cuba.
Para informes y reservación de asientos en la Habana, llame por el Teléfono M-1715.

De los campos de training

—Tony Lazzeri a la tercera base
—Aún no ha firmado Art Vaughan.
—Connie Mack confía en Sugar Cain.
—Jackson sustituirá a Blondy Ryan.

ST. PETERSBURGH, Fla., marzo 11. (AP.)—Tony Lazzeri, infielder veterano de los Yankis, que no tiene su puesto asegurado en el equipo a pesar de llevar algunos años de trabajo en el team, ha llegado al campamento del New York en excelente forma, dispuesto a conquistar la tercera esquina del infield. Lazzeri será probado nuevamente en la antesala por McCarthy, que tiene intención de colocar a Don Hoffner y a Saltzgaver en la intermedia. Red Eolfe, un producto de la Liga Internacional, será el short stop.

LLEGO ED BRANDT

ST. PETERSBURGH, Fla., marzo 11. (AP.)—La creencia de que el pitcher Eddie Brandt iba a ser uno de los rebeldes del team de los Braves de Boston se ha desvanecido por completo hoy, al presentarse el gigantesco lanzador en el campo de training del club en esta localidad. Brandt aclaró que se había tardado únicamente debido a las tempestades existentes por el territorio donde reside en el invierno.

AUN NO HA FIRMADO VAUGHAN

PASO ROBLES, Cal., marzo 11. (AP.)—Los Piratas, al parecer, tienen por resolver un grave problema actualmente. El short stop Artie Vaughan se niega a firmar su contrato de 1934, asegurando que sus servicios valen algo más de lo que le ofrecen y no quiere ponerse el uniforme a pesar de que se encuentra desde hace dos días en el campamento. El manager Gibson proyecta una conferencia con Vaughan para mañana lunes en la esperanza de convencerle.

CAIN SERA UN GRAN PITCHER

FORT MYERS, Fla., marzo 11. (AP.)—La impresión que tiene Connie Mack, al regresar de Miami Beach después de un match de exhibición con los Gigantes, es que el pitcher Sugar Cain ha de ser uno de los ganadores más consistentes del club en la próxima temporada.

Connie Mack examinó detenidamente el trabajo realizado por Cain en el match de exhibición celebrado, y después de comprobar que el muchacho había dominado perfectamente al New York en cinco innings,, convino en que tenía madera suficiente para cubrir la vacante de George Earnshaw.

«Puede que tenga un mejor pitcher en Cain»—dijo Mack hoy. «El muchacho es fuerte, tiene enorme velocidad, gran resistencia y es más joven que Earnshaw.»

Cain y Leroy Mahaffey son los mejores pitchers de Connie Mack por el momento.

HARRIS CREE TENER BUEN CHANCE

SARASOTA, Fla., marzo 11. (AP.)—En la opinión de Bucky Harris, manager de los Medias Rojas de Boston, su team ha de dar mucho que hacer antes de que se decida el pennant de 1934 en la Liga Americana.

«He notado que algunos peritos me conceden chance de finalizar en tercer lugar. Si eso es así, entonces mi team podrá ganar el pennant»—dice Harris. «Los Senadores han de decaer mucho este año y los ankees necesitan pitching».

«Mi novena está bien defendida en todos sus departamentos, a pesar de que muchos crean que tengo un infield mediocre. Con Lefty Grove, Walberg, Pipgras y Weiland en el box no me harán falta muchas carreras para alcanzar el triunfo.»

JACKSON SERA EL SHORT STOP

MIAMI BEACH, Fla., marzo 11. (AP.)—Aparentemente, ya es cosa decidida en el equipo de los Gigantes que Travis Arkansas Jackson sea el short stop regular de la novena por todo 1934. El sensacional infielder se ha presentado este año con las piernas en perfectas condiciones y Terry ha declarado que le colocará en el short, dejando a Blondy Ryan en el banco, a pesar de todas sus hazañas del año pasado.

Jackson es un gran pitcher. Uno de los más oportunos de la Liga Nacional, y eso es precisamente lo que quiere aprovechar Memphis Bill Terry para fortalecer el ataque de su novena, que estuvo bastante flojo el año pasado.

Jackson realiza ejercicios todas las mañanas, fildeando con su habilidad de costumbre en el campo corto. Después recorre el field a muy buen paso, no demostrando contratiempo alguno al terminar.

Tony Cancela ostenta un record como para atemorizar pero Young Herrera está alegre y confiado

El doble Campeón de Cuba se alegra de la bondad de «Tony» y está ansioso de que llegue la hora de subir al ring para demostrar una vez más su mortífero punch y su asimilación

El próximo sábado tendrá lugar la pelea de Tony Cancela contra Young Herrera en la Arena «Cerveza Cristal». Ayer estuvimos a charlar con el señor Reina, manager de Cancela, a quien encontramos en el hotel Regina, donde se hospeda conjuntamente con el boxeador de padres españoles que nació en Tampa y que ha venido a la Habana para medirse con el doble Campeón de Cuba.

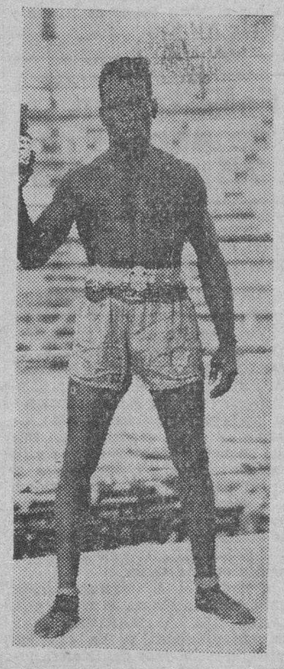

Young Herrera, Campeón Light-heavy y heavy-weight de Cuba, que se medirá el próximo sábado en la Arena Cerveza Cristal contra Tony Cancela en un match a diez rounds.

Tony Cancela, según los datos que nos ha ofrecido gentilmente su manager, tiene 22 años; tiene seis pies de altura y sus peleas más importantes han sido las siguientes:

Tres veces se ha enfrentado contra Maxie Rosembloom, Campeón del Mundo. Dos veces con Joe Knight, el heavy weight de quien tantas cosas buenas nos ha contado nuestro compañero Walter Douglas. Y dos veces también con Charlie Belenguer.

A babe Hunt lo noqueó Cancela en tres rounds; a Yale Okun, lo tiró a la lona en el sexto round en el Madison Square Garden; a Red Tom le ganó también por la vía más rápida, en el semifinal de la pelea de Carnera y Loughran, en Miami. Bob Godwin y Corn Griffith, este último vencedor de Arturo Godoy, también fueron noqueados por Cancela y por la via judicial le ha ganado a Lou Scossa y Lou Brouillard. Y su pelea con Johnny Risko en Buffalo, fué unas tablas después de diez rounds de furiosa pelea.

Por lo visto, el púgil que nos visita es algo formidable. De esto podrán convencerse los aficionados asistiendo esta tarde, de cinco a seis, a la Arena Cerveza Cristal, en donde Cancela y Herrera hacen sus trabajos de entrenamiento. Vista hará fe. Y la entrada es gratis.

Young Herrera no se ha atemorizado. Antes al contrario, tanto él como su manager «Firpo» esperan con ansias la hora de subir al ring, pues venciendo a Cancela será ese triunfo el que le abrirá al cubano las puertas de los estadios norteamericanos, pues no hay duda que un triunfo sobre Tony es ya una carta de recomendación para cualquier promotor de Pugilandia.

Herrera sólo se ha enfrentado aquí contra el soldado Frank Ortiz, Angel Sánchez, Arturo Godoy, Gregorio Rico y Lucio Morejón. A todos les dejó la marca de fábrica, y por eso, en pocos combates, se ciñó las dos fajas que en la actualidad ostenta.

La pelea del próximo sábado, pues, ha de resultar interesante.

EXTRA! EXTRA! EXTRA! FIRMO PAUL DEAN CON LOS CARDENALES DE SAN LUIS

BRADENTON, Fla., marzo 11 (A P.)—Paul Dean, hermano de Dizzy firmó hoy su contrato de 1934 con los Cardenales de San Luis, asegurando que aún siendo su primer año en las Mayores logrará ganar alrededor de 20 encuentros. Los dos hermanos están seguros de ganar 45 desafíos en el año.

FUE UNA BATALLA DE LEON SUELTO CONTRA PERRO AMARRADO EL MATCH DEL "IBERIA" CONTRA EL "OLIMPIA"

Los leones vencieron por cinco goals a cero y además dieron un partido entretenido. Los alacranes del Centro Gallego vencieron moralmente al Fortuna. Ganó el Cultural: 3 x 0

(Por «PETER»)

Tarde muy fría la de ayer en el Stadium Cerveza Tropical. Fría en todos sentidos, no ya por la calidad de los juegos, sino también por la cantidad de público que asistió a presenciar los encuentros y por la temperatura que hacía. Fué una tarde en la que el termómetro lo tenía Pardo en su cantina; vendió muy poca cerveza. Todo el mundo... y su tío, se decidió por el **mofuco.**

El primer encuentro, el de la Serie B, fué un fácil triunfo de los Campeones del Cultural. El Nacional, que fué el team derrotado, atribuyó su desastre al árbitro y para él hubo dos agresiones.

El match de Iberia y Olimpia resultó una lucha algo así como la de un león suelto contra un perro amarrado—que diría Carlos Picazo—, y el partido final de Centro Gallego y Fortuna terminó en un empate a cero que moralmente fué un triunfo para los **alacranes**, por lo que diremos más abajo.

VICTORIA DEL CULTURAL

No tuvieron ninguna dificultad los Campeones de la Serie B para ahcer morder el polvo de la derrota a los del Nacional. El resultado fué de tres por cero, tantos que fueron ejecutados por Pipa II, Angel y Somoza.

Hermida agredió al referee en el campo, y más tarde, a la terminación, nos dijeron que tamién Perico, que se encontraba descansando, agredió al áritro.

Los equipos alinearon así:

NACIONAL: Mayari, Diego, González, Hermida, Ortega, Antonio, Amado, Crespo, Andrés, Mayón y Antoñito.

CULTURAL: Boni, García, Corcuera, Panchito, Olmedo, Alonso, Angel Pipa II, Somoza, Enrique y Gironella.

GANO EL IBERIA 5x0

El encuentro de **leones** y **leopardos** resultó un **one side match**, es decir, un partido de un sólo lado, pues el Iberia dominó en la mayor parte del tiempo y tuvo siempre el juego a su favor. Japonés, que jugó de medio izquierdo, ofreció un magnífico trabajo y Pedrito y Romano se cansaron de hacer cosas maravillosas con el balón durante todo el transcurso del juego.

El Olimpia, en cambio, jugó rematadamente mal. Sus líneas no cohesionaron para el ataque, y en la defensa a no ser Carlos, ninguno hizo nada de particular. Si no es por el traajo de Carlos, los goals hay que recogerlos en un serón; el muchacho evitó tantos como los que le metieron, y de los cuales, solamente uno, el ejecutado por Japonés, es el responsable.

Reapareció Ignacio en la defensa, que despejó bastante, pero siempre alocadamente. Cedió un gran número de corners que afortunadamente no pudieron aprovechar los contrarios.

Samitier no acaba de encajar en la línea de ataque. Ayer volvió a fracasar y tuvo que cambiar con Becerra.

La alineación de los equipos fué así:

OLIMPIA: Carlos, Ignacio, Becerra, Antonio, Evelio, Guillermo, Cuba, Andrés, Miguel, Suárez y Mascaró.

IBERIA: Luis, Natalio, Enrique, Arenas, Quirielo, Japonés, Pedrito, Romano, Viruta, Berges y Nico.

Arbitró Solsona.

El primer tiempo terminó 2x0. El tanto inicial se hizo a los 12 minutos de juego, obra de un centro de Nico que Pedrito remató. Y el segundo un pase de Romano a Berges quien incrustó la pelota en el tejido.

Un centro de Pedro y una interceptada de cabeza de Viruta produjo el tercero a los siete minutos del segundo tiempo. El cuarto fué ejecutado por Japonés, de un tiro con curva y que Carlos creyó iba fuera. El de la puntilla fué así: Nico tiró a goal y la pelota rebotó en un contrario, pero entonces Romano se hizo de ella y la mandó al tejido.

El arbitraje regular; hubo algunos lunares, pero sólo en la apreciación de los **off-sides.**

UN EMPATE A CERO

El choque final de Centro Gallego y Fortuna terminó con un empate sin que se abriera el marcador. Los galaicos perdieron en casi todo el segundo tiempo a Vondrack, que se lesionó. Pero jugando con diez hombres se defendieron mucho y tuvieron en jaque bastante tiempo a los fortunistas.

La alineación fué esta:

CENTRO GALLEGO: Manolín, Magriñat, Straus II, Dagoberto, Isleño, Fonte, Kramer, Tuñas, Vondrack, Mongo y Sosa.

FORTUNA: Macantalla, Lolo, Gross, Barrios, Chuli, Trabancos, Galcerán, Tomás, Barquín, Conill, Curro.

Lo mejor del Cento Gallego fué la labor de los defensas, sobresaliendo Magriñat, Dagoberto y Fonte, aunque alocadamente, rompieron bastante juego, y en el ataque se destacó Tuñas.

Macantalla fué lo mejor en el Fortuna; evitó dos goals con otras tantas buenas jugadas. Galcerán, muy reservado... y los demás, regular.

A última hora Sosa había logrado escaparse por su ala, y todos vieron de cerca el tanto de la victoria galaica, pero una zancadilla lo derribó y le hizo perder el balón ya en el área de penalty; el referee no apreció así la falta y la pasó por alto. El resultado fué que toda la magnífica labor que había venido desarrollando el referee en todo el match se echó a perder en un minuto.

Ganaron en el último inning los de Paredes

Estando empatando el score en el noveno, los Toros se arreglaron para decidir bien

Un solo encuentro de base ball se efectuó ayer en los terrenos de Víbora Park en opción al campeonato de la Liga Federal. Fué el anunciado entre la Casa Vasallo y los Toros de Paredes, cuyo triunfo correspondió al team de Paredes con score de 6x5.

El match pareció ganado en los cinco primeros actos, cuando los muchachos de Paredes acumularon un total de cinco carreras por una, que anotaron sus rivales, pero un inesperado rally en el noveno inning empató el score a cinco y forzó a los Toros a utilizar un nuevo esfuerzo para proporcioarles la decisiva.

Doce hits batearon los Toros de Paredes al pitcher Ferrer, que ocupó el box de Vasallo, habiendo sido el pitcher Forbes el propio líder del ataque, con par de hits que empujaron dos carreras.

Véase el score:

C. VASSALLO

	V.	C.	H.	O.	A.	E.
M. Hernández 2b.	4	1	2	4	2	0
I. Ramírez, 3b.	3	1	1	3	7	0
J. Santana, ss.	4	0	0	3	4	0
L. Aguilar 1f.	2	0	1	0	0	0
M. García, c.	5	0	0	3	0	0
M. Cañizares, cf.	3	1	1	1	0	1
M. Saillant, rf.	4	0	0	1	1	0
S. Overland 1b.	4	0	1	10	1	0
R. Ferrer, p.	4	0	0	0	0	1
R. Calderón, lf.	2	2	0	0	0	0
Totales	35	5	6	25	15	2

TOROS DE PAREDES

	V.	C.	H.	O.	A.	E.
J. Alfaro, ss.	4	1	1	2	2	2
A. M. Izquierdo, c.	4	0	2	7	1	1
M. Collazo, 2b.	4	0	0	4	2	2
R. García, 1b.	4	0	0	10	1	0
C. Gómez, 3b.	4	1	2	0	1	0
J. Valladares, lf.	4	2	2	0	0	0
L. González, cf.	3	2	2	1	0	0
A. Campos, rf.	4	0	1	0	0	0
L. Forbes, p.	3	0	2	3	3	0
Totales:	34	6	12	27	10	5

Anotación por Entradas:

Casa Vassallo	010 000 013	5
Toros de Paredes	030 200 001	6

SUMARIO

Carreras Empujadas: M. Cañizares 1, A. Campos 1, L. Forbes, 2, L. González 1, S. Overland 1, R. Calderón, 1, M. Izquierdo 1. Home runs: M. Cañizares; Three base hios: L. González; Two base hits: J. Valladares, M. Hernández; Sacrifice hits, J. Santana. Bases robadas: L. Aguilar 1, R. Hernández 2, I. Ramírez 1, J. Alfaro 1. Doble plays, Ramírez a M. Hernández, a S. Overland; Ramírez a Overland; R. García a J. Alfaro. (acedado en bases, Vasallo, Toros de Paredes; Strulk outs: R. Ferrer 2, L. Forbes 7. Bases por bolas R. Ferrer, 4 L. Forbes 6. Wilds: L. Forbes 3. Umpires: F. Martínez y A. Isterian bases, J. Ecay, home y J. Olivares, home. Anotador Eugenio de Torres. Tiempo, 2 horas y 10 minutos. Observaciones, La carrera decisiva con one out.

ESTADOS UNIDOS JUGARA CON CANADA POR LA COPA DAVIS EN EL MES DE MAYO

OTAWA, Marzo 11. (AP).—Los matches de tennis correspondientes a la Copa Davis entre Canadá y Estados Unidos comenzarán a efectuarse el 24 del próxixmo mes de Mayo, continuando los días 25 y 26. Aun no se ha decidido en qué lugar han de efectuarse los encuentros. Los Estados Unidos tenían interés de celebrar los juegos antes, pero la representación del Canadá se opuso, asegurando que sus hombres necesitaban algún tiempo para practicar al aire libre.

LEO DUROCHER ES EL UNICO QUEFALTA EN EL CAMPO DE ENTRENAMIENTO

BRADENTON, Fla., marzo 11. (A. P.)—James (Ripper) Collins, primera base de los Cardenales de San Luis, llegó hoy aquí en horas de la mañana, dejando a Leo Durocher, short stop, como el único infielder que no ha reportado todavía al campo de training. Se espera, sin embargo, que Durocher arribe pronto.

Los Cardenales practicaron durante todo el día bajo las órdenes de Frisch, ordenándose a las tres un descanso para los regulares, que juegan mañana.

CINCINNATI, marzo 11. (AP.) — Líder de los pitchers en la Liga Internacional el año pasado, Don Brennan ha sido comprado ahora por el club Cincinnati al Newark, de N. J. La compra es solo condicional. Actualmente han pagado por sus servicios 5.000 pesos, comprometiéndose a abonar 10.000 más, caso de que sea retenido después del 10 de mayo.

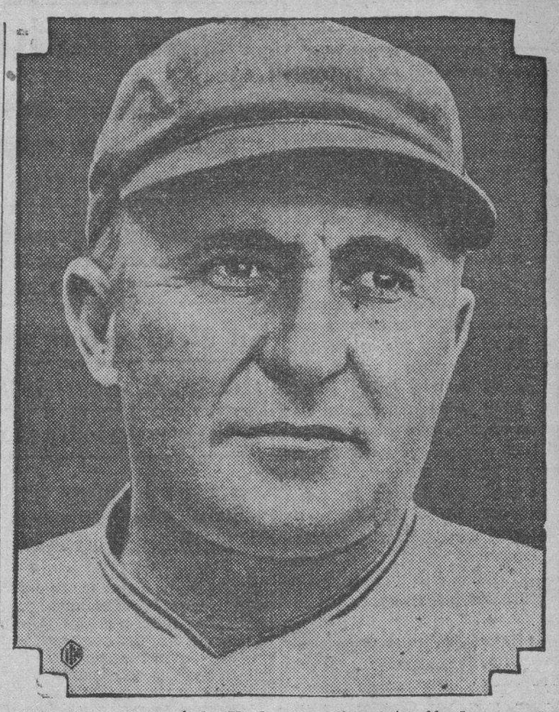

Joe McCarthy, manager de los Yankees, que tiene intención de proporcionar abundante colorido a su novena para la temporada de 1934. McCarthy confía mucho en la resurrección de McFayden.

J. Mac Carthy piensa que este año ha de servir para que Mac Fayden justifique la compra de 1932

El viejo manager de los Yankee sest áseguro de que McFayden vale para algo más que par acerrar los juegos de la temporada. Lazzeri en tercera base

ST. PETERSBURG, Fla., marzo 11. (AP).—Joe McCarthy, manager de los New York Yankees, es un hombre contento en estos días. El gordete piloto del team del Coronel Ruppert está satisfecho por haber firmado ya a Vernon Gómez y a Danny McFayden, quedándole solo por firmar a Billy Dickey, Benny Chapman y Dixie Walker.

McCarthy tiene mucha fé en que este año servirá para que McFayden justifique el porqué de su costosa compra al Boston y se propone darle toda clase de facilidades a fín de que haga su preparación en la forma que más le guste.

«Estoy seguro de que McFayden es un ganador de 20 juegos al año, y quiero darle toda confianza a fín de que recupere su efectividad. Danny pitcheó muy bien en los últimos días de 1933 y creo que este año será una sensación».—Ha dicho McCarthy.

En el interín, McFayden ha reportado más grueso que nunca, jovial y dispuesto a pasar por toda clase de experimentos a fín de recuperar la efectividad que tanto le hizo lucir mientras vistió el uniforme de los Red Sox de Boston. Danny ha dicho que necesita «volver» de cualquier modo este año, a fín de demostrar que su brazo está perfectamente bien. «Caso de que no pueda pitchear en las primeras semanas»—dice McFayden, «me retiraré voluntariamente del base ball».

Babe Ruth no ha hecho aún una práctica formal en el training camp, y McCarthy le está dejando tomar todo el tiempo que estime conveniente para ponerse en forma.

Tony Lazzeri, en cambio, teniendo orden de reportar dentro de cinco días, se apareció con anterioridad y está vistiendo uniforme. Tony se propone capturar este año la tercera base.

George Uhle, que ganó seis juegos seguidos el año pasado, en las últimas semanas del campeonato, después de haber fracasado con los Gigantes, está actuando de instructor con los novatos.

Billy Dickey dice que su labor del año pasado justifica un aumento y se propone no firmar hasta no haberlo conseguido. McCarthy, por su parte, dice que necesita tener a todos firmados antes del día 15.

Los Yankes iniciarán sus matches de exhibiciones con Gehrig en la inicial, Heffner en segunda, Lazzeri en tercera y Rad Rolfe en el short. Chapman, Walker y Ruth serán los outfielders.

Los pitchers Yankees para 1934 son: Vernon Gómez, Russell Van Atta, Johnny Allen, Charley Red Ruffing, Danny McFyden, George Uhle, Joe Williams.

McCarthy escogerá tres más entre Harry Smythe, Jimmy Deshong, Johnny Murphy, Marvin Duke, Hormidas Aube y Lloyd Newkirk.

ANUNCIESE Y SUSCRIBASE AL «DIARIO DE LA MARINA»

Casey Stengel se afana mucho por todos los hurlers

El nuevo manager de los Dodgers está convencido de que Van Mungo triunfará

ORLANDO, Fla., marzo 11. (AP).—Casey Stengel, sustituto de Max Carey en la dirección de los Dodgers de Brooklyn, tiene la impresión de que Van Mungo, Ray Benge, Owen Carroll y Walter Beck pitchearán este año lo suficientemente bien para dejar al team en la primera división. Casey ha venido practicando con entusiasmo a sus lanzadores desde que se inició el entrenamiento y cree que sus cuatro ases podrán romper el fuego en mejor forma que el año pasado.

Van Mungo, particularmente, parece hallarse en la mejor posible y parece indicado para pitchear el primer juego completo del entrenamiento. Stengel no quiere agotar mucho a sus hombres, estimando que cinco o seis innings de pitching es suficiente para cualquier lanzador,

A ESPAÑA en 9 días
VERACRUZ en 45 horas
POR
el VAPOR CORREO FRANCES
(de gran velocidad)
"MEXIQUE"
Para VERACRUZ: 30 de Abril.
Para CORUÑA, SANTANDER Y ST. NAZAIRE
INSTALACIONES MODERNAS
MARZO 8 A las 4 P. M.
CONFORT EN TODAS LAS CLASES
Otras salidas: 7 de Mayo - 11 de Junio
CIE. GLE. TRANSATLANTIQUE
ERNEST GAYE, Agente General
O'Reilly 9. Apartado 1090. — Teléfono A-1470. HABANA

M.E.C.D. 2016

EL EQUIPO NACIONAL DE ESPAÑA VENCIO A PORTUGAL 9 POR 0

FRED MILLER, CAMPEON MUNDIAL DE LOS FEATHER WEIGHTS, SUBE HOY AL RING EN CINCINNATI

SPORTS — DIARIO DE LA MARINA — SPORTS

AÑO CII — HABANA, LUNES, 12 DE MARZO DE 1934 — PAGINA ONCE

BALOMPIE EN ESPAÑA

ESPAÑA DERROTO A PORTUGAL POR 9 A 0

MADRID, marzo 11 (AP)—Hoy se efectuó aquí el primer match eliminatorio entre España y Portugal, por el Campeonato Mundial, ante una concurrencia que rebasó de los treinta mil aficionados. Tal como lo esperaban los entendidos resultó una victoria para España, pero resultó aún mayor de lo que se esperaba, pues como la superioridad de las líneas hispanas fué muy superior a las de los portugueses, dominaron siempre.

El score final fué de nueve goals por cero.

Otros partidos celebrados hoy en España tuvieron los siguientes resultados:

EN PAMPLONA: Osuna, 2; Athletic de Madrid, 0.
EN VIGO: Celta Sport, 3; Sevilla, 3.
EN BARACALDO: Sporting de Gijón, 3; Baracaldo, 2.
EN LA CORUÑA: Deportivo local, 0; Murcia, 0.
EN VALENCIA: Valencia, 7; Racing de Santander, 1.
EN SEVILLA: Betis de Sevilla, 2; Levante, 1.
EN BARCELONA: Español de Barcelona, 7; Racing de Ferrol, 1.
EN ZARAGOZA: Zaragoza, 1; Arenas de Gueche, 0.
EN SABADELL: Sabadell, 2; Celta, 1.
EN SANTA CRUZ: Hércules, 4; Tenerife, 1.

El match de Barcelona y Constancia fué aplazado.

A pesar de que los portugueses se portaron bien en el ataque, se conceptúa un team impropio para representar a Portugal en una contienda internacional. El arbitraje del belga Van Praec se estima correcto.

Los españoles se mostraron briosos, distinguiéndose la defensa, sobresaliendo Quincoces. También hizo un magnífico trabajo Cilaurren y los interiores Regueiro y Chaco.

Asistió al match el Presidente de la República.

NOTAS DE LOS AMATEURS

—Eliminación del V. T. C.
—Fué una cosa rara.
—Situación difícil

La más grande sorpresa del mundo amateur local en la actualidad es, sin duda alguna, la eliminación sufrida por el team junior de Vedado Tennis Club en el campeonato de basket ball. Los Marquesitos, teniendo uno de los mejores conjuntos de la temporada, con material suficiente para clasificar fácil y ser contendientes al éxito final, han sido eliminados, sin ganar un solo game.

Esto es digno de un «Crealo o no lo crea» de Mr. Ripley o de uno de los tantos Milagros Deportivos de Bob Edgren.

Según los averages extra-oficiales, Armando Cuervo resultó el mejor anotador de la temporada. Pero, ni sun con ese aliciente, el Tennis pudo mostrarse ganador.

El Hispano clasificó el viernes, derrotando fácilmente al Instituto en el game por ambos efectuados. Y por primera vez en la campaña los muchachos de Zapico impresionaron, luciendo los seguros ganadores que todos los expertos señalaron al levantarse las cortinas de la eliminación.

Un quinteto regular a base de Chavarry, Calvito o La Rosa, Cartaya, Medina, Cordal y Zapico es lo que el Hispano necesita tener en el floor constantemente para mantener en alto sus aspiraciones. Los muchachos mencionados se llevan admirablemente y parecen poseer la clase que se necesita para triunfar.

Teléfonos, Ferroviario, e Hispano están ya asegurados para la vuelta final. Solo falta por decidir un puesto, que está en manos del Instituto, Católicos y Presbiterianos. Si los Católicos vencen mañana habrán asegurado definitivamente su participación en la decisión del championship.

La situación actual de los teams es:

	G.	P.	Ave.
Teléfonos	5	0	1000
Ferroviario	4	1	800
Hispano	3	3	500
Católicos	2	3	400
Presbiterianos	2	3	400
Instituto	2	4	333
Vedado	0	6	000

Los juegos de mañana lunes, son: Ferroviario y Presbiterianos en el primer turno y Teléfonos y Católicos después. Si vencen Teléfonos y Ferroviario, entonces surgirá un interesante empate en cuarto lugar entre los Presbiterianos, Católicos e Instituto, y habrá que decidir el pase de uno de ellos a la vuelta final por medio de una pequeña serie. Si vencen Católicos y Presbiterianos, entonces el empate será entre estos dos clubs y habrá que decidir en un game. Y triunfando cualquiera de los dos, perdiendo el otro, quedará instantaneamente clasificado.

Es opinión nuestra que el team de los Católicos clasificará, siendo eliminado el conjunto de Güines.

En Santa Clara se formó la gran cámara húngara en los dos primeros juegos de la serie correspondiente a esa zona y coro resultado, al intervenir la Federación en el problema planteado, Santa Clara fué separada del campeonato, proclamándose ganador de su zona al Camagüey. Ahora vendrá la serie entre Camagüey y el equipo que triunfe en Cárdenas.

C. Díaz, standing-guard del Camagüey, uno de sus mejores jugadores, ha sido suspendido por todo el resto del campeonato, razón por la cual han bajado un poco los valores de los tinajones en la justa. No deben entusiasmarse mucho los habaneros, sin embargo, aun faltando Díaz, Camagüey posee un fuerte conjunto y sigue siendo el favorito de muchos para triunfar.

Se trata de llevar la vuelta final del campeonato junior al floor del Instituto de la Habana. Que dicen a esto los delegados de los Clubs?

Están practicando los seniors del club Atlético de Cuba para competir en la temporada de basket ball. Masjuán es el coach de los muchachos y parece entusiasmado. En el conjunto figuran Bernardino Rodríguez, Mario González, el Pollo Alvarez, Mike Díaz, Emilito Díaz, Dávila y otros más.

Si Beattie Feather se porta en el diamante como lo hizo el año pasado en el foot ball, los Rojos de Cincinnati tendrán en el field un jugador dispuesto a sacarles bien del sótano.

FREDDIE MILLER PELEA ESTA NOCHE EN OHIO Y EL LUNES EN PITTSBURGH

CINCINNATI, Marzo 11. (AP).—Freddie Miller, campeón mundial de la división de los pesos plumas, según la Asociación Nacional de Boxeo, subirá al ring mañana lunes por la noche para enfrentarse con Jack Oster en un bout a 10 rounds donde no se discute el título que posee. Una semana después, en Pittsburgh, Miller subirá nuevamente al ring para enfrentarse con Mose Butch, un zurdo bastante peligroso.

JAI-ALAI

Gentío dominical, de liga grande, con hermosas mujeres en las tribunas y mozos galantes en los corrillos jugándose los reales a la cesta de los muchachos vimos anoche en el frontón Jai Alai, templo máximo de la pelota vasca. Y hermoso programa presenciamos.

Los muchachos se esforzaron ante la multitud y ofrecieron dos partidos estupendos, bien peloteados, con su correspondiente salsita al final y dos excelentes quinielas que proporcionaron momentos interesantes a los fans.

La primera la ganó fácil Sarmiento, pero antes de que conquistase los honores tuvo que pelotear de lo lindo, dominando los tantos por golpes inesperados de la suerte.

El primer partido fué de Sarmiento y Aguiar, blancos, que dejaron en 20 tantos a Román y Escarza. El segundo correspondió a Morales y Salazar, que dejaron en 21 a Ochoa y Hugues, y el tercero, entre amateurs, se inclinó a Fernando Argüelles y Armancio, que dejaron a Riverón y Doctor Salazar en 26.

La primera quiniela para Sarmiento, con pago de 5.78 y la segunda de Morales, con pago de 6:80.

Hoy, lunes popular.

FRONTON JAI-ALAI

PROGRAMA OFICIAL

PRIMER PARTIDO A 30 TANTOS
Juanito y Aguiar, blancos contra Iturrino y Solá, azules.
A sacar ambos del cuadro 10.

PRIMERA QUINIELA A 6 TANTOS
Juanito, Iturrino, Lasa, Aguiar, Millan, Solá.

SEGUNDO PARTIDO A 30 TANTOS
Millan y La Paz, blancos, contra Creus y Paco, azules.
A sacar los primeros del cuadro 9½ y los segundos del cuadro 10.

SEGUNDA QUINIELA A 6 TANTOS
Creus, La Paz, Morales, Salazar, Paco, Hugues.

Dempsey busca el match entre Max Baer-Steve Hamas

El ex campeón mundial tiene interés en ofrecer el bout en New York City

NEW YORK, Marzo 11. (AP).—Las últimas noticias que se tienen de Maxie Baer, que se encuentra en California, es que está dispuesto a enfrentarse con Steve Hamas bajo la dirección de Jack Dempsey, en un bout a 15 rounds que se efectuará en uno de los principales terrenos de la ciudad de New York en el mes de Junio próximo.

Dempsey, que se encuentra actualmente en su finca de Lubbock, Texas, habló por teléfono de larga distancia con Ancil Hoffman, manager de Baer, en relación con un posible bout con Hamas, y supo que «Max está listo para pelear donde quiera que sea, siempre que las condiciones sean aceptables».

Dempsey hizo su proposición, que fué aceptada, y en seguida se puso al habla cno Charley Harvey, manager de Hamas, recibiendo de éste promesa formal de que le contestará antes del miércoles.

En el interin, el Madison Square Garden se propone firmar Hamas para enfrentarlo con King Levinsky, en el próximo mes de Mayo, dejando para Julio o Agosto el encuentro del ganador con el campeón Primo Carnera. No hay que olvidar que el Garden tiene opción sobre Carnera hasta el 30 de Septiembre y que han de colocarle en un nuevo bout antes de esa fecha.

ANDRES CASTAÑO ESTA EN BUENOS AIRES LUCHANDO

El campeón Canadiense Vern Baxter le ofreció resistencia durante una hora de lucha

Andrés Castaño se encuentra luchando en Buenos Aires. Y está triunfando en el colchón. Véase la reseña que copiamos de un colega de Suramérica:

El segundo match de «aggárrese como pueda» provocó interés. El campeón canadiense La Vern Baxter (98 k.) tenía como rival al campeón español Andrés Castaños (103 k.), por lo que se preveía una lucha interesante, como en realidad resultó. Ambos, a pesar del esfuerzo realizado, no pudieron definir posiciones en la hora que estuvieron en el tapiz.

Castaño, desde sus primeros encuentros en el campeonato, demostró que posee una fuerza extraordinaria, base de su notable actuación. Los momentos peligrosos los conjuró mediante su vigor y como posee bastantes conocimientos en el catchas catch-can, resulta un competidor bravo para cualquier elemento conceptuado.

Anoche tenía un rival de calidad, La Vern Baxter se ha distinguido por su velocidad y la decisión que tiene para desplazarse con éxito cuando las alternativas se tornan bruscas. En matches anteriores dió prueba de los puntos que calza. Cabía descontar que ante el campeón español las incidencias serían violentas, y, en efecto, resultó así. Por momentos, ambos recurrieron a golpes aplicados con doble intención. Baxter se mostró muy enérgico y trató por todos los medios de anular al hispano. Cuando se habían cumplido cuarenta minutos de lucha, el campeón canadiense fué más activo; aplicó una serie de tomas de cabeza, que hizo pasar un mal rato a su adversario. En un momento álgido de la lucha, Baxter, de un salto, envió un puntapié, que dió en el estómago de Castaño; por el intenso dolor, vióse obligado, arrodillado, a oír la cuenta del referee Luis Galtieri, hasta siete segundos. Por instantes, parecía que el hispano perdería su título de invicto en el torneo, pero su energía se sobrepuso a los ataques violentos del canadiense, logrando, en tal forma, reaccionar al final, llevando la ofensiva hasta que sonó el gong, anunciando la terminación del match, que fué declarado draw.

ALFONSO LOPEZ ES AUN REBELDE AL BROOKLYN

ORLANDO, Fla., Marzo 11. (AP). Alfonso López, catcher estrella de los Dodgers de Brooklyn, es el único jugador ausente en el campo de de entrenamiento del club, que se prepara bajo la tutel ade Casey Stengel en una esperanza de capturar el pennat o uno de los primeros puestos de la primera división en la Liga Nacional. López exige un aumento de sueldo proporcional a su labor, que fué la sensación del viejo circuíto en 1933.

MARTIN DIHIGO Y SILVINO RUIZ SE ENCUENTRAN JUGANDO AHORA EN SAN JUAN, PUERTO RICO, BUEN BASE BALL

Ambos players cuentan con la amistad y simpatías del muy querido coronel Gonzalo Gómez, hijo del Presidente, que es un verdadero gntleman. Buen trabajo de Martín

No hace muchos días dijimos en estas mismas columnas que Martín Dihigo y Silvino Ruiz, se encontraban pitcheando muy buena pelota en Santo Domingo. Hoy podemos agregar que estos dos conocidos de base ball se han marchado para San Juan, Puerto Rico, en donde estarán un par de semanas, luciendo sus grandes facultades, pues ambos están en su mejor buena forma.

Coronel Gonzalo Gómez, hijo del Presidente de San Juan, Puerto Rico, verdadero gentleman que siente grandes simpatías por Martín Dihigo y Silvino Ruiz.

En San Juan cuentan esos players con grandes simpatías. Ambos son muy buenos amigos del Coronel Gonzalo Gómez, que es hijo del Presidente, y un player **all-around**, pero que gusta más que de los otros deportes, del base ball y del tennis, juegos en los que se distingue por su eficiente conocimientos del mismo. En base ball es un pitcher de puntería, de grandes curvas y un buen control. Además es un basketbolista que en tiempos pasados llenó las páginas de los periódicos de su país con hazañas que solo consiguen los ases del sport de la cesta. Es un entusiasta hípico también, y lo demuestra el hecho de que tiene muy buenos ejemplares de pura sangre. Es lo que decimos antes, un **all-around** player, un verdadero gentleman que goza de generales simpatías, las cuales alcanzan también a los dos players cubanos, por quienes tienen gran predilección. El Coronel Gómez es una figura de altos méritos en el deportivismo de San Juan.

* * *

Ahora diremos que el «Concordia», team en el que juegan Dihigo y Silvino y otros players conocidos de la afición cubana, ganó su última serie celebrada en Santo Domingo contra el «Concordia», que es el team del Coronel Gómez. Serie en la que se discutía un trofeo donado por el Coronel Rafael L. Trujillo, Presidente de Santo Domingo. El último match lo ganaron 11 x 7 y fué pitcheado por Martín Dihigo que dejó en nueve hits a los del Licey, mientras Gibson el catcher del Concordia bateó de home-run.

CONCORDIA	AB.	C.	H.	O.	A.	E
Tetelo, Cf. 3B.	5	1	1	3	1	0
Jordan, 2B.	4	1	1	1	1	1
Dixon, Lf. Cf.	5	4	4	3	0	0
Gibson, C.	5	1	1	5	0	0
Dihigo, P.	5	1	1	5	0	0
Inojosa, Rf.	1	0	0	0	0	0
Malpica, Rf.	4	2	2	2	0	0
Quevedo, 1B.	5	1	2	9	0	0
Aparicio, C.S.	5	0	0	2	1	0
C. Nieves, 1B.	4	0	1	1	1	1
x Moncho	1	0	0	0	0	0
TOTAL	44	11	13	27	7	2

LICEY	AB.	C.	H.	O.	A.	E
Horacio, 3B.	5	1	1	1	2	0
Sonlly, Cf. Lf.	5	1	1	1	0	0
Daviú, S.S.	4	1	1	2	3	1
Coimbre, 3B.	5	0	2	2	5	1
Ninín, 1B.	5	1	1	11	0	0
Williams, Lf. Cf.	4	1	1	4	0	1
Cocaina, P.	4	2	2	0	2	0
Sánchez, Rf.	3	0	0	2	0	0
Lantigua, C.	4	0	0	4	1	0
(°) Mellizo,	1	0	0	0	0	0
(°°) Defilló	0	0	0	0	0	0
TOTAL	40	7	9	27	12	4

x Bateó por Nieves en el 9o.
(°) Bateó por Sánchez en el 8o.
(°°) Corrió por Mellizo en el 8o.

LOS ESCOLAPIOS DE SAN RAFAEL PERDIERON CON JESUS DEL MONTE: 20X4

El resultado del desafío celebrado en los terrenos de Aspuru entre las aguerridas novenas «Escolapios de San Rafael» y el «Jesús del Monte B.B.C.».

Como se verá por la anotación final que más abajo se inserta el resultado del match favoreció al «Jesús del Monte B.B.C.» por un buen margen de carreras, distinguiéndose los players José Granda Oliva y Manuel Montano, que batearon de home runs así como la tercera base Herrera que bateó de 3-3.

El juego fué pitcheado por el zurdo Pedrito García, quien fué un enigma para los fuertes sluggers de las Escuelas Pías de San Rafael.

Anotación por entradas

E. San Rafael . . . 002 001 001— 4
J. del Monte . . . . 106 137 20x—20

El «Jesús del Monte» bateó 20 hits mientras que las Escuelas Pías solo batearon 7 hits muy diseminados.

LOGROS PARA LAS GRANDES LIGAS

NUEVA YORK, marzo 11 AP Aunque todavía faltan algunas semanas para el inicio de la temporada de baseball, Tom Kearney, de San Luis, ha anunciado ya los siguientes logros en relación con las probabilidades de cada club en la conquista del pennant:

LIGA NACIONAL	
New Yorp Gigantes	2 a 1
Chicago Cubs	3 a 1
Pittsburgh Piratas	3 a 1
San Luis Cardenales	6 a 1
Boston Braves	10 a 1
Brooklyn Dodgers	15 a 1
Filadelfia Phils	30 a 1
Circinnati Reds	100 a 1
LIGA AMERICANA	
Washington Senadores	3 a 2
New York Yankees	5 a 2
Chicago White Sox	8 a 1
Detroit Tigers	8 a 1
Filadelfia Atléticos	10 a 1
Boston Red Sox	10 a 1
Cleveland Indians	10 a 1
San Luis Browns	100 a 1

HUBBELL Y FITZSIMMONS LOGRARON VENCER A LOS ATLETICOS: 10 POR DOS

MIAMI BEACH, Fla., marzo 11. (AP.)—Carl Hubbell y Fred Fitzsimmons hicieron hoy su primera presentación oficial de la temporada de base ball y sus bolas continuaron resultando enigmáticas para los oponentes. Enviados al box por Bill Terry en el juego de práctica efectuado aquí con los Atléticos de Filadelfia, Hubbelly Fitzsimmons pitchearon brillantemente para conducir a los Giants a un triunfo fácil de 10 por dos.

La anotación por entradas fué:

		C.	H.	E.
Filadelfia	001 000 001—	2	7	0
New York	420 022 00x—	10	16	3

Baterías: Dietrich, McKeith, Cascarella y Madjeski; Hubbell, Fred Fitzsimmons, Bell y Richards.

Entusiasma la idea de una gran serie entre los sociales

Los cuatro mejores clubs del campeonato invernal deben celebrar la importante serie

Se habla con gran entusiasmo, mucho más del que todo el mundo supone, de la celebración de una gran serie cuadrangular entre los principales clubs de la Liga Social de Amateurs: Asociación Cubana, Havana Electric, Deportivo Whiz y Deportivo Marianao, reforzándose en la misma los tres últimos conjuntos.

A nosotros nos parece excelente la idea y creemos sinceramente que es lo mejor que se puede organizar por el momento en espera de la temporada oficial de verano que no comenzará hasta la segunda quincena de mayo.

Una serie cuadrangular a base de esos cuatro teams sería realmente interesante y proporcionaría a los fanáticos la oportunidad de ver buen baseball, en samanales doble headers con los cuatro mejores teams del campeonato en actividad.

Además, podría solucionarse el problema existente en relación con la Asociación Cubana, a quien muchos consideran invencible.

Reforzados los otros tres teams con buenos jugadores, el team de los médicos encontraría muy difícil el camino, y tendría que jugar mucho más de lo que lo ha hecho hasta ahora para conquistar sus triunfos y entonces se sabría perfectamente si, realmente, los muchachos poseen el mejor team social del momento.

La Asociación, que tiene el mejor grupo de bateadores amateurs del circuito, obtuvo siempre los mejores «breaks» en el último campeonato, y más de cuatro cree que si la Whiz, la Havana Electric y el Marianao se refuerzan, el team no podrá anotarse tan decisivos triunfos. ¿Qué mejor, entonces, que una serie cuadrangular para averiguar esto?

Algunos miembros de la Asociación Cubana quieren llevarse al team por el Sur de los Estados Unidos, haciendo una tournée de siete y ocho juegos antes de envolverse en otro campeonato. No estamos de acuerdo. El team ha sido retado por la Havana Electric, la Whiz y el Marianao y necesita demostrar primero su calibre antes de lanzarse a la conquista de tierras extrañas. De ahí que pidamos o, mejor dicho, nos unamos a la petición de la serie cuadrangular.

PERDIO EL EQUIPO CUBANO SU SEGUNDO MATCH 5 POR 0

EL FRIO IMPOSIBILITO DE JUGAR A LOS CRIOLLOS

CIUDAD DE MEXICO, marzo, 11. (AP).—El equipo de futbol de Cuba ha sido eliminado de la Competencia por el Campeonato del Mundo al perder su segundo encuentro consecutivo con México con anotación de cinco goals a cero.

Mejor preparados y concienzudamente entrenados, se presentaron los cubanos mejor que en el anterior encuentro, llenos de entusiasmo para arrollar a los mexicanos para empatar la serie, pero a los pocos minutos y después de algunas escaramuzas, México impuso su juego anotando Sota, el primer goal, a los 24 minutos de juego. Nicho, de cabeza, anotó el segundo a los 36, repitiendo con otro tanto cuatro minutos antes de ir al descanso.

Los cubanos se vieron imposibilitados materialmente de resistir el avance de los mexicanos, debido al intenso frío. Mario López, el Capitán del equipo cubano declaró a la Associated Press que los pies de los jugadores estaban casi helados.

En el segundo tiempo los cubanos desarrollaron todas sus energías con el propósito de empatar la anotación, pero cuando más contentos estaban en su empeño, Diente consiguió el cuarto goal a los treinta minutos de juego, cerrando Nicho la anotación con un tercer tanto, el quinto de México, cinco minutos después del anterior.

Más de 35,000 espectadores presenciaron el juego. Vitorearon a los cubanos por su gallarda actitud y firme espíritu deportivo.

Mario López declaró a los periodistas que había ganado el equipo mejor, pero que ese mismo team no podría ganar en Cuba, ya que los cubanos no tendrían el clima en su contra, que es lo que más les ha afectado.

El referee Edward Donoghy declaró que los cubanos se mostraron valerosísimos, pero que perdieron por la debilidad de su defensa, a la que arrolló la delantera mexicana. También estima que fué deficiente el trabajo del portero Ayra.

Los cubanos, después del juego fueron festejados con un banquete.

BASKET BALL DE HOY

Esta noche debe ofrecerse en el floor del Vedado Tennis Club el último programa de la vuelta eliminatoria del campeonato junior de basket ball, estando anunciados par de juegos de muchísimo interés.

En el primer turno, a las nueve y diez, jugarán lss teams del Teléfonos y Católicos, y seguidamente competirán el Ferroviario con el Presbiteriano de Güines.

La clasificación de los Católicos está pendiente de este match, teniendo los Presbiterianos un buen chance si derrotan al Ferroviario, que parece más difícil.

El team del Teléfonos parece que encuentra dificultades para asistir esta noche al terreno y ha pedido la posposición del choque a la Federación. No se sabe lo que en definitiva se resolverá. De todos modos ,el programa señalado es como lo hemos anunciado anteriormente.

FIRMO SAMMY WEST SU CONTRATO CON EL TEAM DE SAN LUIS «BROWNS»

WEST PALM BEACH, Fla., marzo 11. (AP.)—Después de varios días de lluvia, el sol hizo su aparición hoy aquí y losh Browns de San Luis pudieron efectuar su trabajo de entrenamiento. El manager Roger Hornsby mantuvo en actividad a 24 hombres, faltándole solamente los rebeldes.

En horas de la mañana Sammy West, veterano outfielder, se presentó en las oficinas del training-camp y firmó sus papeles.

ANUNCIESE Y SUSCRIBASE AL «DIARIO DE LA MARINA»

SUSPENDIDO EL MATCH DE VITTORIO TAMAGNINI PARA LA PROX. SEMANA

NEW YORK, Marzo 11. (AP).—Al lesionarse en el codo el boxer italiano Vottorio Tamagnini, que posee el campeonato pluma de su país, mientras hacía training, su anunciado encuentro con Al Roth en la Broadway Arena ha sido suspendido para dentro de dos semanas, preparándose en su lugar otro programa de interés.

Tamagnini aspira todavía a la corona abandonada por Kid Chocolate de Cuba.

M.E.C.D. 2016

ANUNCIOS CLASIFICADOS DE ULTIMA HORA

ALQUILERES

1 CASAS

ALQUILO PLANTA ALTA. CON- cordia 179 esquina Aramburu. Toda decorada; sala, saleta, 3 habitaciones; y otra alta: baño intercalado, comedor fondo, cocina amplia, servicios criado, agua abundante. Informes: Aramburu 8-10. U-4776.
A-1 2904 12 Marzo 14

EN EL MEJOR LUGAR
De O-Reilly, se alquila barato el magnífico y amplio primer piso del No 51, propio para una gran oficina o negocio comercial. Tiene entrada independiente. Informan por los teléfonos I-2692 y M-7911. A1

a6 STOS SUAREZ Y MENDOZA

LOMA DEL MAZO, alquilo, Vista Alegre No. 70 entre Bruno Zayas y Luz Caballero. Jardín, portal, sala, saleta, cuatro habitaciones baño intercalado, cuarto servicio criados, patio lavadero, cocina, $17.00, abierta de 3 a 5. Informa: Cuerveis, M-9896, Gran Hotel. A-6 2867 11 Mzo. 13

SE ALQUILAN ALTOS: SANTA Emilia esquina Durege; gran sala, saleta, amplio comedor, 3 grandes habitaciones, baño intercalado, agua abundante. La llave en la misma. Informes: Aramburu 8-10. U-4776.
A-6 2905 12 Marzo 16

b3 DEPARTAMENTOS

SE ALQUILAN en casa de todo orden buenos y frescos departamentos y habitaciones con todo lo necesario. Precios de situación. O-Reilly 5.
B-3 2899 12 Marzo 16

SE ALQUILAN AMPLIOS DEPAR- tamentos; compuestos de dos habitaciones cocina y portal, Hospital 9 entre Neptuno y San Miguel. Informan en la misma.
2906 12 Marzo 16

b4 HABITACIONES

MURALLA 55 altos entre Habana y Compostela alquilo espléndida habitación con lavabo, balcón a la calle, con o sin muebles, agua caliente, luz, teléfono casa moralidad.
B-4 2874 12 Mzo. 15.

SE SOLICITAN

1 CRIADAS Y CRIADOS

NECESITO UNA CRIADA de mano, sueldo $15; otra para cuidar niñita en casa de señor solo; una encargada para casa de Huéspedes y un camarero. Compostela 58.

SE SOLICITA Joven blanca para todos los quehaceres de dos personas dormir en la colocación. Hospital 18, tercer piso entre San Lázaro y Jovellar. S-1 2902

o2 COCINERAS Y COCINEROS

SE SOLICITA una buena cocinera repostera para cocinar y limpiar a corta familia, blanca, sana, limpia y trabajadora. Sueldo $10.00. Informan en Malecón 8 bajos, esquina a Cárcel.

SE OFRECEN

1 CRIADAS CRIADOS

DESEA COLOCARSE una joven española para criada de cuartos o de manos. Sabe coser y vestir señora. Tiene buenas referencias. Tel. M-2563.

SE DESEA COLOCAR joven española para criada de mano, cocinar y limpiar a corta familia, tiene referencias, Teléfono A-1077.

SE DESEA COLOCAR una joven española para criada de mano o para cocinar y limpiar a corta familia. Informan M-2492.

o2 COCINERAS Y COCINEROS

DESEA COLOCARSE una joven española para cocinar y limpiar. Tel. U-7960. O-2 2881 11 Mzo. 13

SE DESEAN COLOCAR 2 muchachas españolas para cocinar o limpiar o criada de mano, siendo corta familia. Teléfono F-5572.
O-2 2895 11 Marzo 14

s8 CHOFERES

JOVEN ESPAÑOL desea colocarse de chauffeur en casa particular, con buenas referencias de casas conocidas. También entiende de jardín. Informan Tel. M-8600.
O-8 2863 11 Mzo. 14

VENTAS

1 CASAS

VENDO $2,000 casa mampostería, sala, recibidor, 3 habitaciones, baño, cocina y patio. Véala está vacía, Castillo 40, entre Omoa y San Ramón, una cuadra de Monte. Alberto Cuervo, Obispo 59, Tel. M-1537.
V-1 2893 11 Mafzo 14

6 AUTOMOVILES ACCESORIOS

SE VENDE BARATO un automóvil «Fiat» tipo 101, consumo 45 Kms. por galón de gasolina. Informes: Valladares. Tel. A-7822 de 9 a 12 y de 2 a 5. V-6 2886 11 Mzo. 16

RADIO Y ELECTRICIDAD

TRANSMISIONES PARA HOY

C M K
730 Kilociclos

De 12 a 1 p. m. Temas de actualidad. Canciones, charla, etc.
4.00 p. m. Divulgación agrícola y Canciones.
5.00 p. m. Trovador Codina.
6.00 p. m. Noticias y Comentarios.
9.00 p. m. Música bailable.
10.00 p. m Charla y música variada.

C M X
890 Kilociclos

De 12 a 1 p. m. Programa a cargo del septeto Segundo Nacional.

C M C W
865 Kilociclos

6.00 p. m. Música Americana (T. E).
1.00 p. m. Programa variado.
8.00 p. m. Canciones (T. E).
.900 p. m. Música clásica (T.E.)
10.00 p. m. Orquesta Muñoz.
11.00 p. m. Buenas noches.

C M C R
1375 Kilociclos

12.00 m. Música variada por el Gaucho.
1.00 p. m. Música americana (T E.)
2.00 p. m. Receso.
4.00 p. m. Temas de películas.
5.00 p. m. Receso.
9.00 p. m. Sexteto «Claro de Luna».
10.00 p. m. Bailables (T. E.)
11.00 p. m. Buenas noches.

C M B S
780 Kilociclos

De 10 a 12 a. m. Música y canciones (T. E.)
12.00 p. m. Receso.
De 3 a 4 p. m. Audición informativa.
7.00 p. m. Música popular.
8.00 p. m. Bailables (T. E.)
9.00 p. m. Programa a cargo de Fay Marsch, soprano, acompañada por el profesor Luis Borbolla.
9.30 p. m. Música variada.
10.00 p. m. Termina la transmisión.

C M B Z
1010 Kilociclos

11.00 a. m. Sexteto Arca Triunfal
12.30 p. m. Temas de películas.
1.30 p. m. Noticias.
2.00 p. m. Receso.
8.00 p. m. Programa variado.
9.00 p. m. Orquesta tropical.
10.00 p. m. Fin.

C M C U
1100 Kilociclos

6.00 p. m. Música cubana.
7.00 p. m. Revista de radio.
8.00 p. m. Trío Neuken.
9.00 p. m. Jazz Band Quintana.
10.00 p. m. Termina.

N. GELATS y Cía.

Habana. BANQUEROS Aguiar 106-108

Vendemos cheques de Viajeros
Pagaderos en todas partes del mundo
y Cartas de Crédito Circulares
en las mejores condiciones.

"SECCION DE CAJA DE AHORROS"

Recibimos Depósitos en esta Sección Pagando el 2½ por 100 Anual. Todas estas operaciones pueden efectuarse también por Correo.

PROFESIONALES

p1 DRES. EN MEDICINA

CONSULTORIO MEDICO
Del Dr. J. Frayde, Profesor de la Universidad. Medicina interna, Enfermedades de señoras, Sífilis. Consultas de 2 a 4. Figuras 2, entre Belascoaín y Escobar.

DR. JOSE RAMONEDA
Asma, Enfermedades del Pecho
Nerviosismo, Neurastenia, Insomnio y Diabetes. Consultas de 1 a 4 p. m. Hora fija previo aviso. Barcelona número 10, bajos. Teléfono A-9297

DR. MANUEL BETANCOURT
Vías urinarias venereo. Asistente 4 años de los profesores Marion y Heitz, París. Consultas: señoras 11 a 12. Caballeros: 3 a 5 San Lázaro 173, esq. Perseverancia. M-6347. P-1

DR. ROBERTO CHOMAT
Consultas de 9 a 11 a. m., 4 a 6 p. m.
Ex Cirujano del Centro Dependientes y Quinta Canaria, Cirugía general. Piel, Sífilis, Enfermedades de señora, Curación de la Lepra. San Rafael 122 y Gervasio. P-1

POLICLINICA «ZEQUEIRA», Un es- pecialista para cada enfermedad, enfermedades señoras, vías urinarias, riñón, vejiga, corazón, anemia, pulmones, asma, estómago, hígado, intestino, piel, sífilis, sistema nervioso. San Rafael 122 y Gervasio. P-1

DR. A. VENERO.
Vías Urinarias, impotencia. Sífilis Curación rápida. Cuota semanal. Diatermia, Oznoterapia, etc. etc. Consultas de 10 a 12a.m. y de 4 a 7 p.m. San Miguel 55, esquina a San Nicolás. Telf. A-9380. P-1

DR. J. LYON
de la facultad de París. Especialista en la cura radical de las hemorroides sin operación. Genios 15, altos, entre Prado y Consulado. Consultas de 1 a 3 P-1

DR. FRANCISCO J. DE VELASCO
Corazón Pulmones, Estómago Intestinos.
DR. RUBEN DE VELASCO
Corazón, Pulmones, Enfermedades de los Niños, consultas de 12 a 2 y de 2 a 4, días laborables. Horas especiales, previo aviso. Salud 34. Tel. A-5418

DR. ABELANDO LABRADOR
CONSULTAS gratis 8 a 12 p.m. Pagas 3 a 5 p.m. Enfermedades señoras, flujos crónicos, mestritis, bronquitis. Corazón, riñones, diabetes, reumatismo crónico enflaquecimiento. Inyecciones Neo Salvarsán. Angeles 3, altos, entre Reina y Estrella. A-0801.

p4 COMADRONAS

MARIA S. MOLINA, COMADRONA, «La Purísima», Cooperativa Médica y particular. Ultimos procedimientos. Hago asistencias. Precios módicos. Consultas gratis, diarias. U-4090. Neptuno 206-B, entre Marqués González y Oquendo. P-4

CONSUELO RUDA
Comadrona Hijas de Galicia y Centro Asturiano, ex interna de la Sala de Partos Balear. Consultas gratis en general, a todas horas. Belascoaín 74, altos Joyería esquina a J. Peregrino. U-5824. P4

p7 ABOGADOS Y NOTARIOS

PEDRO RENAUD TAPIE, PROCURA- dor Público. Especialidad en Administración de Bienes. Atención personal. Garantía absoluta. Prado 25. Telf. A-3218. P-7

ALQUILERES

a1 HABANA

ALQUILO CENTRICOS BAJOS, SAN Rafael 73 entre Campanario y Lealtad. Sala, antesala, cuatro espaciosos cuartos, baño completo, comedor, criado, etc. De 1 y media a 5 y media.

$20. MANRIQUE 189, ALTOS. SE alquila: Moderna construcción, sala, dos cuartos, baño intercalado, comedor y cocina.

ALQUILO DESAGUE 69, 71 y 75, altos modernos, sala, saleta, comedor, 3 cuartos, baño. Llave Desagüe 55, informan.

OBRAPIA NUM. 51
Alquilo los bajos de esta casa, divididos, para almacén, uno grande y otro pequeño, con servicios, completamente independiente, pudiendo comunicarse. Llaves: Obrapía 42. Informes: San Pedro 6. Tel. A-9619. A-1

MODERNO primer piso, Infanta 102A entre S. José y S. Rafael, recibidor sala, cuatro cuartos, baño intercalado comedor, cuarto servicio criada; llaves Isidoro encargado. Informes: M_1559.

SOL NUM. 2
Se alquilan, el bajo y segundo piso de esta hermosa casa, con comodidades para regular familia. Las llaves e informes: San Pedro núm. 6. Teléf. A-9619. A-1

SAN PEDRO NUMS. 24 Y 26
Se alquilan los pisos altos y bajos de esta hermosa casa, contando uno y otro, con comodidades para consignación de buques, oficinas, consultorio, etc. Las llaves e informes: San Pedro núm. 6. Dr. Arturo A. Vázquez. Teléf. A9619. A-1

INDUSTRIA NUM. 28
Terminadas las reparaciones generales, se alquila el hermoso piso alto de esta casa con 6 dormitorios, sala, saleta, comedor al fondo, agua abundante y servicio completo. Llave e informes: San Pedro núm. 6. Teléf. A-9619. Dr. Arturo A. Vázquez A-1

MONTE NUM. 399
Se alquilan altos, derecha e izquierda, con comodidades para larga familia, el primero, y para regular familia el otro. Las llaves e informes: San Pedro núm. 6. Tel. A-9619. A-1

JESUS MARIA NUM. 19
Terminada la reparación general del piso alto, se alquila para vivienda de regular familia. Llaves e informes en San Pedro núm. 6. Dr. Arturo A. Vázquez. Teléf. A-9619. A-1

TENIENTE REY NUM. 13
Se alquila el piso bajo de esta casa, propio para almacén o industria. Las llaves en San Ignacio núm. 72. Informes: San Pedro 6. A-9619. A-1

INDUSTRIA 2-B
Se alquila el piso alto de esta casa, con comodidad para regular familia. Llaves e informes: Dr. Arturo A. Vázquez, San Pedro núm. 6. Teléf. A-9619.

ALQUILERES

a1 HABANA

ALQUILO altos modernos. Desagüe 55 informan. A-1

HABANA NUM. 110
Se alquilan los pisos bajos de esta moderna casa, propios para establecimiento, oficina, etc. Las llaves e informes en San Pedro núm. 6. Teléf. A-9619. A-1

ARBOL SECO 3, 5 Y 7
A precios reducidísimos. Se alquilan pisos altos y bajos de estas modernas y confortables casas, con comodidad para regular familia. Las llaves e informes: San Pedro núm. 6. Teléf. A-9619. A-1

INDUSTRIA NUM. 27
Se alquilan, juntos o separados, los pisos altos y bajos de esta casa, con comodidades para regular familia. Llaves e informes: San Pedro núm. 6. Dr. Arturo A. Vázquez. Teléf. A-9619. A-1

CRISTO NUM. 2
Se alquilan los altos de esta confortable casa, con comodidad para regular familia. Llaves e informes: San Pedro núm. 6. A-9619. Dr. Arturo A. Vázquez. A-1

HABANA 183
Se alquilan los pisos altos y bajos izquierda, de esta casa, con comodidades para larga familia. Llaves e informes: San Pedro núm. 6. A-9619. A-1

AGUIAR 19, ENTRE CHACON Y Cuarteles alquilo lujoso alto con sala, saleta, comedor, 4 cuartos, etc. Precio: $40.00. Informan en los bajos. Se exigen referencias. A-1

SE ALQUILA: BELASCOAIN 94, 1o. Gran casa moderna a 2 cuadras Reina. Compuesta de sala, gabinete, recibidor, 3 amplias habitaciones, hall, comedor, baño, cuarto y servicio criados, terraza, cocina, luz y limpieza escalera. Informes: Belascoaín 96, al lado café. A-1

ALQUILO MUY BARATA. MAGNI- fica planta alta. Fabricación muy reciente, 2 cuartos, sala, comedor, baño completo, cocina gas. Monte 79 esquina a Revillagigedo. Llave en los bajos: F-5113.—J. Posse. A-1

EN CATORCE PESOS. SE ALQUILAN los altos de la casita Cienfuegos 68, sala y cuarto, servicios y baño moderno. Informes. Tel. M-5503. A-1

VISTA A 2 CALLES. MODERNISIMO segundo piso, fresquísimo. Sala gran de, 3 ventanas; saleta, columnas escayola, comedor fondo, baño completo, intercalado. Habitación y servicios criados; 3 habitaciones. Arbolseco 6, a cuadra y media de Carlos III. A-1

AMISTAD 15
Propio casa Huéspedes, Sociedad, oficina. Gran casa Bajos, amplio local sobre columnas, piso granito, altos: 2 plantas, 36 habitaciones y demás comodidades. Véala: «La Regente», Neptuno y amistad, A-4376. A-1

BAJOS 184 CALLE C PARA FAMI- lia corta fina, garage opcional, baño lujoso, dos dosmitorios, otro de criada, todas comodidades, sombra, fresco, jardín, agua abundante calentador. A-1

SAN RAFAEL NUM. 43, ALQUILO Segundo piso nuevo, lujoso, sala, comedor, dos habitaciones buen baño, cuarto y servicio de criados. $25.00. Informan en el mismo piso. A-1

ARAMBURU Y ANIMAS. CASAS MO- dernas con sala, comedor, dos y tres habitaciones, baño y cocina. Todo flamante. Cerca tranvía. Alquiler $15. Informan Empedrado 49. A-2021. A-1

EMPEDRADO 49. ALQUILO PRECIO- sos frescos pisos en moderno edificio con ascensor. Sala, comedor, 1 y 2 habitaciones, baño y cocina. Informa el conserje. A-1

EDIFICIO MARTA, CONSULADO 7, casi esquina a Prado. Cómodos y modernos pisos altos, con todo el confort. Elevador permanente personal. Informes: el portero. A-1

DESDE $14.00 ALQUILO CADIZ 64 cerca Infanta. Cuatro pisos, sala, recibidor, 4 habitaciones baño intercalado; comedor; cocina gas. Se admiten proposiciones por toda la casa. Llaves bodega Cruz del Padre. A-9745 A-1

ALQUILO BAJOS CAMPANARIO EN- tre Malecón y San Lázaro, sala, comedor, 2 cuartos, patio, baño completo, cielo raso pintado, 3 ventanas frente. M-1681, en $20. Informan en los altos. A-1

CUBA 18, FRENTE AL NUEVO MA lecón, cómodas casitas con servicio modernos, luz y teléfono, a precios reducidos. Informes en la misma. A-1

SE ALQUILAN
VIRTUDES 162, BAJOS, ENTRE Oquendo y Soledad, compuesta de sala, comedor, 3 cuartos, patio y cocina. Muy barata.

INFANTA 43-B, BAJOS O ALTOS, con sala, comedor, 3 habitaciones, gabinete, baño intercalado y cocina, acera de la brisa. Muy frescas y baratas.

ESTRELLA NUMERO 233, ALTOS O bajos, sala, comedor, 3 habitaciones, baño y cocina. Casas modernas y baratas.

ESTABLECIMIENTOS, GALIANO Y Trocadero local para bar o establecimiento, con vidrieras mostrador y armatostes bien acondicionado. Se alquila barato.

CONCHA Y VELAZQUEZ, ALTOS O bajos, sala, comedor, 4 y 3 habitaciones.

INFORMES: INFANTA 47. Ramón G. Fernández. Teléfono U-1157. A-1

SALUD 152, ALTOS, ENTRE OQUEN- do y Zanja, Sala, comedor, 3 cuartos, baño intercalado completo, $17. Llaves en bajos. Informes: A-6420. A-1

AMARGURA 88. ALQUILO BAJOS modernos, propios profesional, oficinas o particular; sala, saleta, comedor, 3 habitaciones, doble servicio y baño. Entre Villegas y Aguacate. Informan en los altos. A-1

LUGAREÑO 3, ENTRE AYESTERAN y Almendares, cómoda casita par corta familia. 12 pesos. Llave en la misma. Informes« A-6420. A-1

ALQUILERES

a1 HABANA

ZANJA 85,, (ALTOS), A MEDIA CUA- dra de Belascoaín. Alquilo grandemente rebajada casa acabada de pintar, compuesta de sala y saleta espléndidas, grandes habitaciones, comedor corrido al fondo, espléndido cuarto de baño, gran cocina y servicios criados. Propia para numerosa familia. Situación inmejorable. Llave e informes en los bajos. Teléfono U-1773. A-1

M. GOMEZ ESQUINA A CASTILLO
Uno alto y un bajo, sala, comedor, baño completo, tres grandes cuartos cada uno, las llaves. Informes: M: Gómez 407. Son baratisimos. A-1

REINA 131, PLANTA BAJA 'Z- quierda, siete habitaciones, agua corriente, recibidor, sala, comedor. Reina 131, tercer piso, hermosas habitaciones con agua corriente. Salud 160, apartamentos y habitaciones. Informan misma. A-1

$20.00 MAZON 31, ENTRE SAN JO- sé y Valle, primer piso, de sala, comedor, 3 cuartos, baño intercalado, cocina y servicio de criados. Informan Bufete de Arellano. Tel. M-3936. A-1

ALQUILAMOS ALTOS JOVELLAR 26 bajos San Lázaro 325 y Basarrate; altos San Lázaro 329; Sol 21 y 23 primer piso; Sol 23 (azotea); Carlos III 201 y Oquendo segundo piso; Oquendo 40, segundo piso, Rodríguez 17 y Ensenada, altos y bajos; Basarrate y San Rafael altos y bajos. Informan: Telf. A-1752, Obrapía 7. A-1

ESCOBAR 103, ENTRE DRAGONES y Salud, Se alquilan propia para Colegio, Industria o algo análogo que necesite, casa muy amplia. Precio módico. La llave en la misma. Informes Sr. Manteca. Prado 90 Telf.: A-8903. A-1

ALQUILO HERMOSO ALTOS Y BA- jos Escobar 80, gran sala, recibidor, cinco cuartos grandes, comedor, cocina, baño intercalado servicio criados, entre Villuendas y Neptuno, de 3 a 5 en la misma.

ALQUILO BELASCOAIN 125 ENTRE Reina y Estrella, precioso, fresco y ventilado primer piso; 3 habitaciones, cocina gas, y demás comodidades, para más informes: Manzana de Gómez 240. Teléfono A-4893. A1

ALQUILO HERMOSOS BAJOS, SALA, comedor, 4 habitaciones, baño intercalado completo, situada en Picota 76, esquina a Paula. Informan: F-4526.

CASAS MODERNAS, BIEN SITUA- das. Habana y Luyanó; sala, recibidor, 2, 3 y 4 habitaciones, comedor, baño, cocina y patio. Desde $10 adelante. Ferretería Fernández. Belascoaín esquina a San Rafael. U-5215. A-1

CAMPANARIO 33 entre ANIMAS Y Virtudes. Alquilo la planta baja de esta espléndida casa, reúne condiciones para consultorio médico y vivienda de la familia, lo demuestra haber sido ocupada por profesionales. Llave en los altos. A-1

SE ALQUILA
CALLE 16 NUM. 3 ENTRE 9 Y 11, Vedado, casas, sala, comedor, 2 habitaciones, baño, cocina servicio criados $15.00. Llaves en la misma: U-5858

JOVELLAR 27 Y 29, ENTRE ARAM- buru y Hospital, casa sala, comedor, 2 habitaciones, baño y cocina, $23 y $18. Informes: San Lázaro 376. U-5858

JOVELLAR 32 ENTRE ESPADA Y Hospital, casas, recibidor, sala, 3 habitaciones, baño, comedor, cocina, cuarto criados. $25. Informes: San Lázaro 376, entre Aramburu y Hospital. U-5858.

JOVELLAR 49, ENTRE ESPADA Y Hospital, casitas apartamentos, baño y cocina con luz a $10. Informes San Lázaro 376, U-5858.

JOVELLAR 51 ENTRE ESPADA Y Hospital, casa, sala, 2 habitaciones, baño, cocina con luz a $13. Informes: San Lázaro 376. U_5858.

MAZON 34 Y 37 ENTRE VALLE Y Zapata, casas sala, comedor, 3 habitaciones, baño, cocina, cuarto, criados $18.. Llaves en las mismas. Informes: U_5858.

VAPOR 2-A CASI ESQUINA A MA- rina, casas 2 habitaciones, baño y cocina con luz a $10. Informes: San Lázaro 376. U_5858.

VAPOR 43 ENTRE ESPADA Y HOS- pital, casa 2 habitaciones, baño y cocina con luz a $7.00, $8.00 y $9. Informes: San Lázaro 376; U-5858. A-1

a2 VEDADO

BARATISIMO, PERO EXIJO REFE- rencias: Precioso moderno chalet, acera sombra, jardín, portal, sala, hall, 5 cuartos, baño intercalado, closets, comedor, cocina con calentador, nevera empotrada, garage, servicios criados, traspatio, Avenida 11 Calle 11, Ampliación Almendares, una cuadra tranvías. $28.
A-2 2916 12 Marzo 13

F NUM. 268 ENTRE 27 y 29. MO- derno piso bajo. Muchas comodidades, 4 dormitorios, 2 lujosos baños, cuarto y baño criado, con o sin garage, alquiler módico. Informan en los altos y F-5487.
A-2 2873 12 Marzo 14

EDIFICIO «BIARRITZ», CALZADA del Vedado, entre J e I. Se alquilan frescos, modernos pisos altos y bajos. Precio: $15.00 a $30.00. Se exigen referencias. A-2

LINEA ESQUINA A 16, VEDADO
Se alquilan los bajos para bodega o establecimiento También los altos, derecha, 5 dormitorios, baño intercalado y demás comodidades, para familia. Llaves e informes: San Pedro núm. 6. Dr. Arturo A. Vázquez. Teléf. A-9619. A-2

VEDADO: $10.00. CASA CALLE 39, No. 134, entre 2 y 4. Jardín, portal, sala, saleta, dos cuartos, cocina y servicios. La llave en la bodega de 29 y Dos. A-2

ALQUILERES

a2 VEDADO

CALLE 27 NUM. 9, VEDADO
Entre Hospital y Marina. Alquilo 3 pisos, 2 altos y 1 bajo, de esta moderna casa. Constan: sala, saleta, comedor al fondo y 3 dormitorios, con baño intercalado, cuarto y servicio criados. Llaves e informes: San Pedro núm. 6. Tel. A-9619. A-2

VEDADO: B. NUMERO 2, ENTRE 3a. y 5a. Alquilo espaciosos bajos. Jardín, portal, sala, saleta, 7 cuartos, comedor al fondo. Otro igual por 3a. Altos y bajos, portal y terraza, 4 cuartos. $25. Informan: 3a. núm. 49. A-2

C. 63, ALTOS, MUY FRESCAS, EN- tre 19 y 21, cerca Colegio «La Salle». Sala, saleta, comedor, 5 habitaciones, cocina, etc. Precio módico. Informan: C. 65, bajos. A-2

VEDADO. SE ALQUILA LA CASA calle G número 4, entre 3a. y 5a. Sala, comedor, repostería, cocina, cuarto criados y baño en la planta baja. Seis cuartos y 3 baños en la planta alta. Acabada de pintar. Tiene un buen garage. Alquiler módico. La llave, al lado esquina a G y 3a. Informes, Teléfono M-7649. A-1

VEDADO. BAJOS MODERNOS RE- cién pintados portal, sala, comedor, holl, bano servicio criados, 3 habitaciones bonito baño $18. Otros 4 habitaciones, cocina, baño, patio gran portal $11 15 y 20 encargado en los altos. A-1

CALLE I 204, ENTRE 21 Y 23. AL- quilo un alto. Sala, comedor, tres habitaciones, baño intercalado y cocina acera de brisa. Precio situación. Informan en la misma. A-2

GRAN CASA PARA FAMILIA NUME- rosa; siete habitaciones, familia; cuatro de criados; tres baños; gran garage. Baratísima. Calle J núm. 135, entre Línea y 15. A-2

VEDADO. CALLE 11 ENTRE 14 Y 16, alquilo casa sala, hall, comedor, cocina, cuatro cuartos, dos baños, garage, cuarto y servicio criados. Informan Tel. F-4550, A-2

CALLE F ENTRE 17 Y 79. ELEGAN- te apartamento a la brisa, terraza, sala, comedor, 3 habitaciones con closet y demás comodidades. Habitación servicio y cuarto independiente de criados. Informes telf. F-3308. A-2

SE ALQUILA ALTOS, CUATRO CUAR tos frescos, modernos en $30. Calle 4 núm. 244 entre 25 y 27. Informan en los bajos. A-2

VEDADO: LINEA 103, ENTRE 10 Y 12. Jardines, sala, saleta, comedor, 6 cuartos, 2 baños, garage, lavadero, 2 cuartos y servicios de criados. Informan: Dr. Musso. F-5319. A-2

SE ALQUILAN 3 CASAS UNA MO- derna en calle 16 No. 8-A entre Línea y 11 con 5 habitaciones y 2 baños otra en calle 6 No 5.1|2 entre 5a y 3a con 4 habitaciones y demás comodidades, tiene más habitaciones al fondo y en Linea 129.1|2 un local para establecimiento y vivienda. Informan: Línea 129. A-2

VEDADO. SE ALQUILAN LOS ES- pléndidos bajos de la casa 17 núm 467 entre 10 y 12. Capaz para numerosa familia. Llave en la misma. Informan: FO.7507. A-2

CALLE 2 No. 11 ENTRE 15 Y 15, VE- dado. Amplia casa, jardín, jortal, sala, comedor, cuatro habitaciones, baño intercalado y garage, cuartos y servicio de criados. Informes A-6420. A-2

SE ALQUILAN LOS ALTOS DE 19 No. 241, Vedado, con sala, recibidor, comedor, tres cuartos con baño intercalado y dos altos, precio $35.00 la llave en el 239. A-2

EDIFICIO LOURDES, H. NUM. 184. entre 23 y 21, Vedado, Cómodos apartamentos para familias cortas con todo confort. Hay garage privado si se desea. Informes: el portero. A-2

SE ALQUILA. VEDADO. LA CASA más fresca de este reparto a un precio que pasma. 9, No. 9, ente J y K. Llave e informes en la misma, 9 a 12 de la mañana. A-2

SE ALQUILA: CALLE 19 No. 482, ent. 8 y 10, hermosa casa, 4 cuartos, gran galería, garage, servicios modernos. Informan al telf. F-5318. La llave al lado. A-2

..VEDADO: ALQUILO NUEVOS Y frescos altos de la casa Pasaje Crecherie 40, entre 21 y 23. Sala, saleta, 3 cuartos, baño completo y buena cocina. Llave en frente. Teléfono A-9033. A-2

ALQUILO EN PASEO ENTRE 19 Y 21, Vedado, altos, modernos con terraza, sala, cuatro habitaciones, dos baños intercalados comedor al fondo, cuarto con servicio para criada, cocina de gas y garage. Informan: Manzana de Gómez 240. Telf. A-4893. A2

BAÑOS 6, VEDADO. SE ALQUILA. Jardín, portal, sala, recibidor, 4 habitaciones baño intercalado, comedor, cocina, despensa, 2 habitaciones y servicio de criado. Informan: Banco Asturiano. A-7674. A2

ALQUILO, VEDADO: CALLE F, EN- tre Tercera y Quinta. Altos y bajos modernos. Terraza, gabinete, sala, 3 habitaciones, baño intercalado, comedor al fondo, cocina, pantry y cuarto con servicio de criados. Informan: Manzana de Gómez 240. Teléf. A-4893. A-2

a3 CERRO Y PALATINO

LA ROSA ESQ. A STO. TOMAS
CERRO
Se alquilan las accesorias A, B, C y D, de la casa Santo Tomás núm. 1 a una cuadra de la Calzada del Cerro y con comodidades para corta familia. Llaves en Sn Pedro núm. 6. Informes en la misma. Tel. A-9619. A-3

a4 MARIANAO Y SUS RPTOS.

POR $12.00 ALQUILO casa nueva 1|2 cuadra tranvía y ómnibus. Sala, comedor, dos cuartos, baño completo, cocina y patio 7a. entre 12 y 14, llave al lado. Mas informes F-1451.
A-4 2838 5 Marzo 11

ALQUILO MAGNIFICA RESIDENCIA moderna, 2 plantas, 4 dormitorios, 2 baños, cuarto, servicio criados, garage. Calle Doce entre Avenida 10 y 11, Ampliación Almendares. Precio situación. Telf. F-2064. A-4

ALQUILERES

a4 MARIANAO Y SUS RPTOS.

CASA CALLE SEIS NUMERO 14, Entre Línea y 11, Vedado. Se alquila esta confortable casa, compuesta de 5 dormitorios, baño, garage, 2 cuartos de criados y servicios. Las llaves en el núm. 12. Informes: San Pedro 6. Teléf. A-9619. A-4

PARQUE ESQUINA A PANORAMA
BUEN RETIRO, MARIANAO
Se alquila esta moderna casa con 3 amplios dormitorios para familia; baño intercalado garage y servicio de criados. Puede verse a todas horas. Informes: San Pedro núm. 6. Teléf. A-9619. A-4

ACERA SOMBRA. AMPLIACION AL- mendares. Avenida Sexta esquina calle Diez. Jardín, terraza, portal, sala, tres habitacionts, baño intercalado, comedor, cocina, garage, cuarto servicio, patio. Alonso. A-1171. A-4

COUNTRY CLUB
Se alquila hermosa casa sala, comedor, 3 cuartos, baño, etc. con gran jardín. Informes calle 3a No. 281, entre 2 y 4, Vedado. A-4

ALQUILO
AVENIDA OCTAVA ENTRE E Y Avenida Oficiales, jardín, portal, sala, saleta, comedor, 4 cuartos, baño intercalado, cuarto, servicio criado, garage. Llaves al lado. Informa Fonseca, Luz 1-A, Teléfono I-3361, Víbora. A-4

SE ALQUILA EN EL COUNTRY Club, lujosa residencia amueblada, cinco cuartos con su baño, patio central, barra, piscina de natación, roperos, doble garage, etc. Informan teléfono F-1852. A-4

a5 J. DEL MONTE Y VIBORA

ALQUILO CASA CORTINA 35C EN- tre Milagros y Santa Catalina, media cuadra tranvías, sala, comedor, tres habitaciones, buen baño, cocina y escalera a la azotea. Precio $13.
A 5 2892 11 Marzo 14

SE ALQUILA: ESTRADA PALMA 112 esquina Cortina; jardín, portal, sala, 4 habitaciones, baño, garage, cuarto de criados, lavadero, patio; fresquísima. Precio: $30. Tel. I-5116. A-4

ALQUILO: HERMOSA CASA SAN Francisco 199 altos (Víbora). Compuesta dos terrazas, sala, recibidor, 5 habitaciones, servicios modernos, comedor al fondo. Tranvía al frente. Informes: U-4098. A-5

BARATISIMA ALQUILO LUIS ES- tevez9, una cuadra del tranvía. A la brisa, jardín, portal, tres cuartos, baño intercalado, recién pintada. Patio cementado. Informan: I-1354. A-5

O-FARRIL 15 UNA CUADRA PA- radero, bonito bajo, jardín, portal, sala, comedor moderno 2 baños lujo, cocina, 4 cuartos, salón con baño criados. Llaves en los altos. Precio bajo. F-2868. A-5

VIBORA: SE ALQUILA EN SERRA- no entre Correa y Encarnación, altos con sala, tres cuartos, baño intercalado, comedor y cocina. Informes: Teléfono U-1674. A-5

SE ALQUILAN UNOS PRECIOSOS AL tos en Diez de Octubre 810 letra D, esquina a Paco. Todas las guaguas pasan lor la puerta. Llave en la misma. A-5

ALQUILO
ARMAS 22, ENTRE SAN FRANCISCO y Concepción. Sala, comedor, 3 cuartos, baño intercalado. Llaves, bodega esq. San Francisco. Informa Fonseca, Luz 1-A. Tel. I-3361, Víbora. A-5

LUZ CABALLERO 14, ENTRE CAR- men y Vista Alegre. Detrás Colegio Maristas. Vea estos preciosos altos y ofrezca. Llave encargada al fondo. Tel. A-0108. A-5

J. DEL MONTE. SE ALQUILA UNA casa que tiene un local para fonda y 20 habitaciones. Informan: teléfono F.O-7507. A-5

GERTRUDIS 29, ESQUINA A SE- gunda, $18.00, portal, sala, saleta, 4 cuartos, hall, garage doble servicio sanitario agua abundante. Llave 31. Informes: A-5418. A-5

CONCEPCION 25, ENTRE BUENA- ventura y San Lázaro, se alquila, con sala, comedor, cuatro cuartos, baño intercalado, cocina, patio y traspatio. Llave, en bodega. Informes, F-6309. A-5

a6 STOS SUAREZ Y MENDOZA

SE ALQUILAN los altos y bajos de Pasaje Este núm. 42, entre Luis Estéez y Estrada Palma, Santos Suárez. Sala, saleta, 2 cuartos, baño, comedor. Cada piso en $10. Informan en frente. Tel. F-2185. A-6

SANTA IRENE NUM. 30
Entre Dolores y San Indalecio Se alquila esta cómoda casa con 4 dormitorios, sala, saleta y servicios. Las llaves en San Pedro núm. 6. Informes: Tel. A-9619. A-6

ALQUILO ALTOS, TRES CUARTOS, sala, comedor, baño, cocina, situación alta una cuadra tranvías, guaguas, .exíjese .referencias. 15 pesos. Goicuría No 24 esquina a Luís Estévez. informes al lado. A-6

ALQUILO, FRESCOS ALTOS, LAW- ton 9B, entre Milagros y Santa Catalina; sala, comedor, dos habitaciones, baño, cocina, $11.00. También espléndido apartamento bajo igual. Informan: Felipe Poey 5. U-6432. A-6

$7.00 Y $8.00. CASITAS MODERNAS, cómodas, con sus servicios. San Benardino No. 24, entre Dureje y Serrano, a una cuadra de los ómnibus y dis de tranvías. Santos Suárez. A-6

SE ALQUILA LUIS ESTEVEZ LE- tra A esquina a Juan Delgado, con sala, comedor, dos cuartos, baño intercalado, portal y jardín, está nueva y se da barata. Informan teléfono A-1706. Obispo 31. La llave en la letra C. A-6

a7 LUYANO

ALTOS MODERNOS, SALA, RECI- bidor, tres cuartos, baño intercalado, comedor al fondo. 15 pesos. Tranvías y guaguas. Concha y Reforma. —Luyanó—Teléfono A-9249.
A-7 2910 12 Marzo 19

ALQUILO ESPLENDIDA Y MODER- na nave, mide 1300 metros de superficie, situada en Fomento 4. Muy barata. Informan: F-4526. A7

ALQUILERES

a7 LUYANO

ALQUILO, CONCHA Y GUASABA- coa. Bajos y altos con sala, 3 habitaciones, baño y cocina, desde $12.00. Informan: Manzana de Gómez, 240. Teléfono A-4893. A-7

a8 LAWTON Y BATISTA

ALQUILO CASITAS INTERIORES dos habitaciones, cocina, baño y patio independiente, «Pasaje Vázquez», Milagros 124 entre Lawton y Armas, una cuadra tranvías. A 5 y $6.
A 8 2891 11 Marzo 18

ALQUILO casa moderna, Armas 28, entre Santa Catalina y San Mariano; sala, saleta, 4 habitaciones, comedor, baño intercalado, para familia. Llaves: bodega esquina Lawton. Víbora. A-8

ALQUILO: HERMOSO CHALET DOS plantas, cuatro habitaciones, servicio moderno en alto, bajos, salas, gran comedor, recibidor, jardines, terraza y garage. San Miguel y Bellavista. Informan: Teléfono U-4098. A-8

ALTOS MODERNOS: SALA, COME- dor, dos cuartos, baño intercalado, calentador, tranvías y guaguas puerta. Precio $10.00. B y 14 Lawton. Teléfono A-9249. A-8

a9 ARROYO APOLO-CALABAZAR

REPARTO SANTA AMALIA. SE AL- quila casa, portal, sala, dos cuartos, cocina, servicios, patio. Ocho pesos. Rivera 6 entre Dolores Dolores Isabel. Informan, la misma. A-9

b1 NAVES Y LOCALES

CARLOS III ESQ. A ESPADA
Se alquila hermosa nave dotada de todos los adelantos y facilidades, para industria de importancia. Se escuchan proposiciones, para todo el local o parte de unos y otros. Las llaves e informes en San Pedro núm. 6. Teléf. A-9619. B-1

PRADO 62, BAJOS, ESQUINA COLON propios para establecimientos, con vidrieran a su frente y garage. Puede verse de 8 a 11 a.m. y de 2 a 5 p.m. Informes, Obispo 16. B-1

EN LUGAR APROPIADO PARA IN- dustria se alquilan dos espléndidos locales, juntos o separados, que miden 400 metros cuadrados cada uno. Pajarito entre Santa Santa Marta y Clavel a una cuadra de Avenida Menocal. Para informes: teléfono I-2007 y también en los mismos locales de 2 a 5 de la tarde. B-1

NAVE ARMAZON ACERO, JESUS del Monte número 115, frente Quinta Dependientes, 425 metros superficie, propia para negocio automóviles, por tener tanque gasolina de 1,500 galones. Informan, en la misma. B-1

ALQUILO PLANTA BAJA: HABANA 109, casi esquina a Teniente Rey. 300 metros, propia para almacén o depósito; barata, su dueño: calle 6, No. 206. Vedado. Teléfono F-6233. B-1

LOCAL PARA ESTABLECIMIENTO Bernaza 37, próximo a ferrocarriles, muelles, etc. Puede verse de 8 a 12 y de 2 a 6. La llave en la imprenta. Informan: Teléf. M-9093. B-1

O'REILLY 51
Frente a LA METROPOLITANA
Alquilo en un precio reducido magnífico local para un buen establecimiento. Informan: M-7911, I-2692.

ALQUILO ESPLENDIDOS LOCALES. Compostela 60, de 10x25, sin columnas. Obrapía 61, de 10x60, con vivienda. Precio de situación. Informa: Pedro Ranaud Tapie. Administración de Bienes. Lamparilla 48. A-1

SE ALQUILA UN AMPLIO LOCAL para tienda, con armatostes, en lo mejor del barrio, con 14 años de apertura. Alquiler barato. Véalo en calle 6 y Avenida 1a., Buena Vista. B-1

ALQUILO: CONCHA ENTRE RE- forma y Guasabacoa, gran nave número 16, con más de 600 metros de superficie, piso de cemento y su precio de situación. Informes: en la Manzana de Gómez núm. 240. Teléfono A-4893. B-1

ALQUILO EN OBISPO 22 FRENTE A la Secretaría de Hacienda amplio local para establecimiento con vidrieras al frente. Precio reducido. Informan: Manzana de Gómez 240. Telf. A-4893.

ALQUILO, EN LUZ Y OFICIOS, LO- cal de esquina, propio para establecimiento, con varias divisiones y servicios. Informan: Manzana de Gómez 240. Teléfono: A-4893. B-1

$35. BELASCOAIN 118, ENTRE LLI- nás y Clavel; local apropiado para estorage de máquinas, almacen o establecimiento. Informes; Fufete de Arellano, Telf. M-3936. B-1

CUBA ESQUINA A MURALLA, ES- pléndido local para almacén o establecimiento más 1000 metros superficie junto con el primer piso la casa con 9 espaciosas habitaciones, piso mármol y servicios. Precio arreglado situación. Informan: Manzana de Gómez 240. Teléf. A-4893. B-1

b2 APARTAMENTOS

PARA PROFESIONAL QUE QUIERA consulta elegante, alquilo 2 hermosas salas en casa nueva, Manrique esquina a Concordia primer piso.
B 2 2880 11 Marzo 14

P. Morales S. Cruz

SAN LAZARO Y N.

OCHO PISOS

Se alquilan modernos y ventilados apartamentos desde $30.00 a $40.000, con una a cuatro habitaciones y su respectiva sala, comedor, hall, baño, cocina y cuarto con servicio de criado. Tienen vista al mar y la ciudad.

ELEVADOR DIA Y NOCHE

INFORMES DE 9 a 12 EN EL MISMO EDIFICIO

HABANA 55, esquina Empedrado, alquilo a matrimonios sin niños accesorias de dos habitaciones, lavabo, agua corriente, es casa de orden, moralidad y buen aspecto. Exijo referencias. B-2

FOLLETIN 58

CONCORDIA MERREL

SALLY ENTRE las ESTRELLAS

Versión española de
ESTEBAN MACRAGH
EDITORIAL JUVENTUD
Provenza, 101 y 103
BARCELONA

(De venta en «La Moderna Poesía» Obispo 135. Telf. A-1171 y en «Cervantes» Galiano 62 Tel A-4958)

—No piense usted en eso Por lo menos no piense ahora. Podemos empezar a pensar en ello mucho más tarde. ¿Qué dirá el señor Bellamy de todo esto?

—No le he visto en toda la tarde. Supongo que se lo debía decir; él fué quien me encontró y le he dejado en mal lugar; he hecho fracasar a las Barrovas, que confiaban tanto en mí, y a Rodbaum que me ha dicho siempre lo que tenía que hacer. Y Dios sabe lo que las Barrovas perderán con esto. Han dicho...

—No piense usted más, señorita. ¿Llamó usted al señor Bellamy?

—Sí, haga el favor. —No sabía cómo comunicar a Dane la terrible noticia. El era quien la había hallado en una esquina de la calle y quien le proporcionó a oportunidad. De pronto se acordó de que no sólo la habían despedido sino que estaba también sin dinero. Nikko, Jessel y madame la habían dejado sin nada. Una ola de frío terror la invadió. Luego la desesperación otra vez. ¿Qué importaba? Antes también estaba sin dinero y había vivido. Volvería a alguna tienda y, con seguridad, no vería de nuevo a Dane en su vida. ¡Qué diría Marcelle!

La vuelta de Anne la arrancó de sus pensamientos. Bellamy no había estado en el estudio en toda la tarle y no se le encontró por parte alguna.

—Bueno, Anne, vámonos a casa.

Se fueron a casa y Anne trató de consolarla, pero aquel último desastre era un golpe tan enorme, que la había anonadado. ¡Llegaba sobre tantas cosas! Tantas noches sin sueño y tantos temores. Ya tenía bastantes causas de preocupación sin aquello. Anne, conociendo algunas y suponiendo muchas más, temía que aquel último golpe quebrantase la salud de su ama. Se sentía capaz de decirles a las Barrovas que la señorita Meadows no podía ser despedida así. Otra cosa que deseaba es que su señorita llorase. Aquella manera seca y sombría de tomar el desastre, no le parecía a Anne saludable.

A las nueve y media sonó el timbre de la puerta y Anne se apresuró a abrir, diciéndose de todo corazón:

—Dios mío, que sea éste el señor Bellamy y no te volveré a pedir una cosa en mi vida.

Pero no tuvo necesidad de verse obligada por tan severo voto, pues era John Port el que preguntaba si podía ver a la señorita Sally un momento. No era Bellamy, pero cualquiera era mejor que nadie y Anne le llevó al salón y le anunció sin dejar a Sally tiempo para negarse a recibirle.

Al volver Sally la cabeza para ver entrar a John Port, éste quedó tan asustado como Anne, por la falta de vida de sus ojos.

Lo está tomando muy a pecho —fué su comentario interior. No sabía que aquella era la última gota que hacía rebosar el vaso.

—Sally tengo que hablar con usted, hablar muy en serio No he podido salir antes del estudio, si no hubiera venido más temprano

—¿Sí? ¿Y de qué quiere usted que hablemos? —Inquirió Sally sin ningún interés.

—De usted, de las Barrovas, y de su despido—replicó él.

—No hay nada que hablar, John. Me han despedido y con esto se acaba todo.

—Todo no. Yo sé que me echa usted a mí la culpa y comprendo su punto de vista, pero...

—No le echo la culpa a nadie. Yo he sido una idiota, John. Me me ha ofrecido una oportunidad maravillosa y yo no he sabido aprovecharla. No soy más que un fracaso.

A Port no le gustó nada el tono apagado de su voz.

—Me ha dicho usted una vez que yo no servía para trabajar en el cinematógrafo, Port y tenía usted razón. No sirvo y las Tres Gracias lo han descubierto al fin.

—Pero ocurre que, eso es precisamente lo que las Tres Gracias no han hecho—replicó él.

—¿No es por eso por lo que me han han despedido?

—No.

—No comprendo

—Nunca han tenido intención de que usted trabajase siempre con ellas.

Jort la cogió de las manos y la sentó en un rincón del sofá, añadiendo:

—Escuche con atención porque le voy a decir algo muy importante sobre este asunto. En primer lugar, estoy otra vez en la compañía. Dirigiré yo mismo la escena de la inudación. Supongo que no se imaginará usted que las iba a dejar a ellas hacerlo.

El vigor de sus palabras empezaba a ejercer cierta influencia sobre ella y en sus ojos brillaba ya una chispa de interés.

—Siempre tengo que hacerles el regalo de la dirección en las últimas escenas, pero me vuelvo a hacer cargo de ella antes de que hagan daños irreparables.

—El daño está hecho esta vez, John. Yo lo he sufrido; podía usted haber pensado en ello antes.

—No he tenido tanta parte en su despido como usted cree, Sally. Pero ya hablaremos de eso en seguida. Primero me tiene usted que contar algunas cosas.

—Si puedo. ¿Qué quiere usted saber?

—¿Cómo la eligieron a usted en el concurso? Con todos los pormenores.

No era difícil. ¡Como si ella pudiera olvidar ni el más pequeño detalle! Se lo contó todo, desde el momento en que Bellamy la había encontrado en una esquina, hasta el final. El la escuchó en silencio y con atención.

—Les he dado un desengaño a todos— concluyó Sally. —A las Tres Gracias, a Rodbaum, a Bellamy... a todos. Y las Tres Gracias me han dicho ellas mismas que lo habían puesto todo en mí. Es horrible llevarse un desengaño así!!

—¡Desengaño! No se preocupe usted de eso. De lo que tiene usted que darse cuenta es de que se han reído de usted.

La chispa en los ojos de Sally se hizo más brillante.

—¿Qué quiere usted decir? —preguntó.

—Lo que he dicho y nada más. Las Barrovas y Rodbaum se han reído de usted. Nunca han pensado en que se quedase a trabajar con ellos; nunca ni un momento. Su despido obedece a un plan, un plan determinado el mismo día en que se inventó lo del concurso.

El horror y la indignación empezaban a aparecer en los ojos de Sally y Port veía con satisfacción que volvía a la vida.

—No debe usted decir cosas tan horribles—dijo.

—Pues son ciertas.

—¿Qué nunca han pensado en que trabajase con ellos?

—Nunca. Tenía usted que hacer esta película y luego fuera.

—Pero eso es absurdo. ¿Por qué se habrían tomado entonces la molestia de organizar el concurso? No tiene usted idea de cómo trabajaron. ¿Sabe usted que juzgaron cada caso ellas mismas?

—Sí, ¿cómo no? como diría nuestro amigo Rodbaum. ¿Sabe usted cuál era el objeto de ese concurso? ¡Por el anuncio! Piense usted qué

M.E.C.D. 2016

ALQUILERES

APARTAMENTOS

CASAS DE APARTAMENTOS Y habitaciones de Ramón Larrea los más modernos y mejores puntos baratísimos. Manuel de la Cruz, antes Municipio y Rosa Enriquez. M. Gómez 407, Reina 19, Industria 96, San Miguel 3, M. Gómez 371. Los encargados le enseñarán mejor. B-2

QUIERE UD. VIVIR BARATO» Lens» Court 6 esq. 11, Vedado. F-5438. Apartamentos con o sin muebles. Comida servida a los apartamentos por experto Maitre d'Hotel. Precios muy económicos. /-2

b3 DEPARTAMENTOS

SE ALQUILAN JUNTOS O SEPA- rados un Departamento, dos piezas; y una habitación casa esquina, frescas y limpias, con luz, buen baño, personas mayores. Consulado 104, altos.

B-3 2912 Marzo 14

MONTE 2-A, esquina Zulueta, alquilo departamentos de dos habitaciones, vista calle; uno muy independiente en azotea, con todo servicio, no falta agua; casa de orden; buen aspecto. Exijo referencias. B-3

b4 HABITACIONES

PRADO 27, ALTOS, HERMOSISIMA, fresca habitación decorada, lavabo en el cuarto, además baño completo lujoso al lado, agua caliente, Tel. $12 solamente, familias estricta moralidad, sin niños.

B 4 2864 11 Marzo 14

HABANA 85, esquina Lamparilla. Alquilo una grande habitación con lavabo, agua corriente, vista calle, a matrimonio sin niños; es casa de orden, buen aspecto. Exijo referencias. B-4

LAMPARILLA 58

Casa para familias. El día primero hemos abierto esta casa y nos quedan algunas habitaciones muy frescas frente calle, con agua corriente. Exigimos referencias. Visítenos antes de mudarse. B-4

SEÑORA extranjera alquila habitación con comida primera clase en casa moderna o personas de gusto. Cerca de todo. Unica inquilina. Informa: Benita. M-4793. B-4

SE ALQUILA HABITACION GRAN- de con lavabo de agua corriente a persona o matrimonio solo, con todo servicio. Precio económico. Vedado, Calle H No. 93, (altos). B-4

AGUACATE 30, PISO 2o. MAGNIFI- ca habitación con su confort en casa particular amueblada, para una o dos personar; más informes, al Teléfono M-9450. B-4

SE ALQUILAN EN CASA DE FA- milia respetable, habitaciones, con o sin asistencia a matrimonios sin niños u hombres solos. Se exigen referencias. Zulueta 36D, altos. B-4

VEDADO, LINEA 91, ESQUINA 8, alquilo hermosísima habitación, 2 balcones calle, lavabo corriente, propia 3 personas. Otra con baño, propia matrimonio. Casa honorable. Magnífica comida. Precios reducidos. F-5632.

GALIANO 103. Habitaciones espléndidas, desde 23 pesos, para uno; dos, 35 pesos, con excelente comida, lavabos y agua caliente en abundancia. Hermosa terraza. Sólo moral absoluta. M-7380.

ALQUILO EN CASA DE FAMILIA habitaciones con comida y un departamento con baño y garage. Calle 9 número 17, entre J e I: Teléfono F-2492. Vedado. B-4

AGUACATE 30 PISO 2o. MAGNIFI- ca habitación con su confort en casa particular, amueblada, para una o dos personas. Más informes al Teléfono: M-9450. B-4

b5 CASAS DE HUESPEDES

CASA DE HUESPEDES, SAN RA- fael esquina Aguila, alquilo magnífico departamento, vista a San Rafael, servicio sanitario completo y agua caliente. Comida a domicilio, buena sazón. Precios muy bajos. M-8109.

B-5 2890 11 Marzo 16

b6 HOTELES

HOTEL DE LUZ

OFICIOS No. 35

Los departamentos más cómodos y espaciosos de la ciudad; servicio confortable para vivir las familias felices; todo esto a precio de situación. Háganos una visita para convencerse. Oficios No. 35. Telf. M-3179. B-6

HOTEL RENO

Antes PROVIDENCIA. Aguila 112. M-6504. El más céntrico (2 cuadras Capitolio), habitaciones y apartamentos ventilados; agua fría y caliente, closet y servicios privados. Excelente comida. Precios módicos. Su dueño, señor **Evaristo Cavada**, se hace cargo gestionar diligencias a los clientes del interior, lo mismo comerciales que oficiales.

IDEAL ROOM

Prado 93-B, frente al Capitolio (por Prado).

Visite esta casa, por dentro la mejor sin duda. Visítela, por curiosidad. ¿Busca usted habitación grande, baño, agua caliente y fría, muebles, sin ellos, comida? Sin duda, la mejor. Buenos salones de recibo, balcón a Prado. Precios para matrimonios: comida y desayuno, desde 25 a 40 pesos. Apartamentos de dos grandes habitaciones, balcón a Prado; baño, comida y desayuno, para matrimonio, $$ pesos. Exígense referencias de moralidad y pagos. B-6

Nuevo Hotel Luz

AMARGURA Y COMPOSTELA

A una cuadra de todas las Secretarías. Es muy cómodo para el viajero. Cuarto baño y comida, $1, $2, $3 por días. Por meses, una persona, $30, $40, $45. Dos personas, $50, $60 y $65. Telégrafo: BATAN. Teléfono: M-2395. B-6

Hotel 'Roma'

O-REILLY ESQ. A AGUACATE

$20 MENSUALES

Habitación con Baño privado Plan Europeo

Hay lujoso y fresco restaurant. Comida selecta a la carta. Se admiten abonados al comedor. Todo a precios económicos. Hotel «Roma» O'Reilly and Aguacate stret.

b9 AGENCIAS DE COLOCACIONES

POR QUE NO PRUEBA USTED LA «Agencia BEERS», tenemos familias que usan estos servicios más de 25 años. Hay una razón. O-Reilly 9 y medio. A-3070. B-9

SUSCRIBASE Y ANUNCIESE EN EL «DIARIO DE LA MARINA»

SE SOLICITAN

sa SOLICITUDES DE ALQUILERES

SEÑORA EXTRANJERA DESEA AL- quilar en casa de familia respetable, una habitación espaciosa sin muebles. Referencias mutuas. Informan: Teléfono U-3003. -6

SE SOLICITA.—CASA EN EL VE- dado, 4 cuartos, 2 baños. Se prefiere amueblada. Mendoza y Ca. Teléfonos: M-6921—M-2693.

S-A 2882 11 Marzo 14

PERSONAS DE IGNORADO PARADERO

SE DESEA SABER EL PARADERO de Modesto Alvarez Rodríguez, lo solicita su hermana Rosa Alvarez Rodríguez, residente en Bella Vista y 2a. Arroyo Apolo. S-P

1 CRIADAS Y CRIADOS

SE NECESITAN, para una casa de huéspedes una mujer que sirva para encargada, sepa leer y escribir y un camarero. Informan Compostela 58 bajos. S-1 2846 11 Mayo 12

s14 SOLICITUDES VARIAS

SOLICITO ENCARGADO PARA CA- sa de inquilinato, tiene que tener garantía efectiva, doy sueldo y habitación, informan en San Nicolás 122 esquina a Dragones, Sr. Díaz. Solamente de 9 a 12.

S 14 2907 12 Marzo 13

GANE DINERO, trabajando para Vd. mismo. Sin aparatos, sin maquinaria especial, puede fabricar en su casa un producto necesario a todo individuo. Cada establecimiento un futuro cliente. Maravillosa fórmula Alemana que le dará oportunidad para establecer un negocio independiente. Fórmula y un paquete original del producto 50 centavos. Envíe su solicitud hoy mismo dirigida al señor Nieto. Universal Laboratories Inc. Capdevila y Corona 3. Santiago de Cuba.

S-14 2845 10 Marzo 12.

ASMA

Probar para creer. Por violento que sea un ataque de asma, desaparece en veinte minutos con la primera dosis del nuevo producto **LACTUSAN.** No contiene narcóticos calmantes, ioduros, ni ninguna otra droga alterante. Recorte este anuncio y pase a recoger una **muestra grátis**. Debe venir el paciente personalmente. Infanta 59, entre Carlos III y Estrella, Habana. Teléfono: U-4000, Farmacia. También la enviaremos por correo al recibo de diez (10) centavos en sellos.

SE OFRECEN

o1 CRIADAS Y CRIADOS

DESEA COLOCARSE ASTURIANA de mediana edad para criada de manos o para niños, entiende de cocina tiene referencias. Telf. A-4390.

O-1 2908 12 Marzo 14

SE DESEA COLOCAR UNA JOVEN ESPAÑOLA para criada de manos o para cuartos y coser, tiene referencias.

O-1 2909 12 Marzo 14

SE OFRECE CRIADO ESPAÑOL con referencias, sirve rusa, francesa, hace cocktles, es fino y trabajador. Teléfono A-3318, José.

O-1 2914 12 Marzo 13

SE DESEA COLOCAR una muchacha de mediana edad para los quehaceres de la casa, prefiere dormir afuera. Teléfono A-7340, pregunte por Milagros.

0-1 2787 4 Marzo 6

DESEA COLOCARSE una joven española para cuartos y coser, o para taller de costura, es buena costurera, sabe cortar por figurín, tiene buenas referencias. Teléfono M-2995.

0-1 2825 5 Marzo 6

MUCHACHA ESPAÑOLA desea colocarse de criada de manos; sabe lavar y planchar, no le importa ir al campo; tiene referencias, pregunte Carmen U-8239.

0-1 2821 5 Marzo 6

DESEA COLOCARSE joven española, de criada de mano, para cocinar y limpiar a corta familia, tiene referencias. Teléfono A-1077.

0-1 2798 5 Marzo 6

SE DESEA COLOCAR una muchacha española de mediana edad para todos los quehaceres; tiene buenas referencias; no va a las afueras. M-8428.

0-1 2799 5 Marzo 6

SE DESEA colocar una joven española para los quehaceres de una casa; tiene referencias, informes F-3014, Paseo 23 entre 13 y 15, Vedado.

0-1 2796 5 Marzo 7

DESEA COLOCARSE joven española para criada de manos o manejadora; tiene referencias. Teléfono A-9455.

0_1 2819 5 Marzo 6

DESEA COLOCARSE una muchacha española de criada de cuartos o de comedor; sabe coser, tiene quien la recomiende. Llame al Teléf. FO-1129.

0-1 2838 5 Marzo 6

DESEA COLOCARSE una joven del prís para los quehaceres de casa o para manejadora; otra en la misma, para criada de mano; informan Teléfono M_6658.

0-1 2831 5 Marzo 6

SE OFRECE joven japonés para criado mano casa particular. Está habituado en servicio más de comedor. Formal y trabajador, tiene referencia, habla bien español. Sirve como portero; llame a 9814. KASHINO.

0_1 2839 5 Marzo 7

MUCHACHA española fina, desearía colocarse en una casa seria para habitaciones y costura y atender la ropa; saber perfectamente el servicio fino. Informes: M-7789. O-1

DESEAN COLOCARSE dos españolas para criadas de mano, manejadoras y la cocina; saben cumplir con su obligación y tienen referencias. Aguila 231. Teléfono A-3090. Alonso.

0-1 2790 5 Marzo 6

DESEA COLOCARSE UNA MUCHA- cha española de criada de manos; tiene buenas referencias de las casas donde ha trabajado. U-4804. O-1

DESEA COLOCARSE UNA JOVEN española para criada de manos o de cuartos, tiene referencias. Informan: I-3314. O-1

UNA JOVEN española para criada de manos o de cuartos; tiene referencias. Informan, I-3314. O-1

CRIADO. SE OFRECE español en casa particular para el servicio fino de comedor sirve a la rusa con referencias de buenas casas donde ha trabajado. A-0515.

O 1 2791 5 Marzo 7

UN JAPONES: CRIADO DE MANOS. Desea colocarse en casa particular o finca. Tiene recomendaciones. Teléfono A-9814. Yome Sibao. O-1

SE DESEA COLOCAR UNA JOVEN fina para cuartos o comedor. Cose y sirve a la Rusa. habla Inglés. Telf. F-4580. O-1

DESEA COLOCARSE una española para criada de manos y manejadora, ayuda a la cocina si es corta familia. Informes: Teléfono M-9773.

P-1 2779 5 Marzo 6

o2 COCINERAS Y COCINEROS

SE OFRECEN COCINERAS REPOS- teras, criadas, manejadoras, y un chofer. Telf. M-7313.

02 2889 11 Marzo 14

SE OFRECE una buena cocinera española, sabe cocinar de todo, es cumplidora y no le importa ir a los repartos; tiene buenas referencias. Informan Teléfono FG-6288.

0_2 2822 5 Marzo 6

DESEA COLOCARSE una joven española para cocinar o para los quehaceres de corta familia; tiene referencias. F-6567.

0-2 2824 5 Marzo 6

POR AUSENTARNOS ofrecemos de nuestra sirvienta. Excelente cocinera y trabajos generales de casa, trabajadora, limpia, en nuestro empleo 16 años. Teléfono F-1601.

O-2 2828

SE DESEA COLOCAR una cocinera y repostera española; la misma cocina y limpia, a matrimonio solo. Tiene referencias. A-9395.

0-2 2835 5 Marzo 6

DESEA COLOCARSE una joven española para cocinar y limpiar. Informan Teléfono U-8239.

0_2 2837 5 Marzo 6

DESEA COLOCARSE una muchacha española para cocinar en casa de moralidad; tiene recomendaciones de las casas donde ha trabajado. Informan al F-6164.

0-2 2778 5 Marzo 6

SE DESEA colocar una joven española para cocinar y sabe de repostería; no le importa limpiar algo, informan A-6620.

0-2 2792 5 Marzo 6

DESEA COLOCARSE una joven española para cocinar y limpiar. Informan en Teléfono M-4004; más informes Aguila Bar Café.

0-2 2781 5 Marzo 6

SE DESEA COLOCAR una cocinera española, cocina a la criolla y española; sabe repostería; desea dormir fuera y no saca comida; tiene referencias. Teléfono M_6404.

0-2 2784 5 Marzo 6

COCINERA ESPAÑOLA desea colocarse; sabe cumplih con su obligación; cocina española, criolla y americana, conoce repostería también hay una muchacha para manejadora o sirvienta. Informes Teléf. F-5665, de 7 a 12 y 4 a 7.

0-2 2781 5 Marzo 7

SE OFRECE un cocinero maestro repostero chino; sabe cocinar toda clase, muy práctico, muy limpio, con recomendación de casa particular; informan Teléfono F-6248. Por Francisco.

0-2 2282 5 Marzo 7

SE DESEA COLOCAR joven española para cocinar y limpiar, no importa salir a los repartos; tiene referencias. Teléfono F-6033.

0-2 2827 5 Marzo 7

COCINERO REPOSTERO PORTORRI- queño ,mulato, con referencias; cumplidor y limpio; casa particular o comercio. Teléfono F-6105. O-2

..DESEA COLOCARSE UNA ESPA- ñola de mediana edad en casa de moralidad, entiende algo de cocina y criada de mano, tiene buen carácter y es trabajadora. Telf. A-1985. O-2

SE DESEA COLOCAR UNA MAES- tra cocinera repostera, de color, fina, nada más que cocina, no hace limpieza más que la de la cocina; duerme en la colocación; no le importa ir al campo. Llame Teléf. F-3437. O-2

SE OFRECE JOVEN ESPAÑOLA PA- ra cocinar. Sabe hacer dulces, tiene referencias y otro para criado de mano o cuartos. Telf. I-7677. O-2

o3 MANEJADORAS

DESEA COLOCARSE joven española, manejadora o criada de mano, trabaja por día, no cocina; tiene referencias, casa jornal, no va a repartos. Teléfono U-6119.

0-3 2783 5 Marzo 6

o4 CRIANDERAS

JOVEN ESPAÑOLA se coloca para cuartos o comedor; sabe coser de toda clase; tiene buenas referencias. Teléfono F_1925.

0-4 2823 5 Marzo 6

o6 COSTURERAS Y MODISTAS

SE OFRECE PARA COSER UNA joven, no tiene inconveniente en hacer una pequeña limpieza. Tiene referencias. Telf. F-3813. O-6

o7 LAVANDERAS-LAVANDEROS

SE OFRECE una lavandera de color, de ropa fina para trabajar en casa particular; tiene recomendación. Teléfono M-9538.

0-7 2834 5 Marzo 7

o8 CHOFERES

SE OFRECE UN CHAUFFEUR ME- cánico con mucha práctica y buenas referencias. Informes: Habana número 85. El Encargado a todas horas.

08 2894 11 Marzo 14

SE OFRECEN DOS CHAUFFEURS cubanos, blancos, jóvenes, para casa particular o comercio; tienen referencias de respetable familias cubanas. Calle 25 No. 192, entre H e I. Preguntar por Miguel J. Sánchez y Ramón Mestre. O-8

CHAUFFEUR MECANICO ESPAÑOL, 15 años práctica, se ofrece. Hotel Boston. M. Villegas. O-8

o9 JARDINEROS

SE DESEA colocar joven español para jardinero o agricultor, entiende perfectamente el ramo de floricultura y horticultura, frutos europeos. Informan F-3535.

0-9 2820 5 Marzo 7

SE DESEA COLOCAR UN JAPONES jardinero en casa particular o finca, buenas recomendaciones. José. Teléfono A-9814.

09 2888 11 Marzo 15

SE DESEA COLOCAR UN JARDINE- ro; también mecánico de tubería; tiene referencias. Informan: Sociedad Japonesa A-9814, Kagi Yama. Mayoja 29, altos. O-9

SE OFRECE UN JARDINERO PARA Casa particuular o finca de recreo, sabe injertar, sirve para encargado, no tiene inconveniente en salir al campo Referencias, las que pidan. Informes: Marqués de la Torre No. 43. O-9

JARDINERO JAPONES DESEA CO- locarse en casa particular o finca. Tiene buenas referencias. Teléfono: FO-7134. O-9

o10 OFICINISTAS

JOVEN CONTADOR, MECANOGRA- fo, Taquígrafo graduada Habana, Estados Unidos, solicita empleo oficina; excelentes referencias. Apartado 2141. Tel F-5446. O-10

o14 OFERTAS VARIAS

SE COLOCA SEÑORA MEDIANA edad en hotel o particular de profesora de piano, sabe coser a cambio de casa y comida, tiene referencias. 17 H 243 entre F y G.

0-14 2878 12 Marzo 13

COMPRAS

1 CASAS

COMPRO CASA MODERNA NO MU- cho valor. Habana o Vedado, dando algún efectivo y dos solares ensanche Habana y Loma de Chaple. Libre gravamen. No corredores. F-2225. C-1

6 AUTOMOVILES Y ACCESORIOS

DESEO COMPRAR FORD O CHE- vrolet, de dos o cuatro puertas, cerrado, del 30 al 33, en buen uso. Informan: Sanatorio Concepción Arenal, Regla y Remedios, Luyanó, de 4 a 6 p. m. C-6

JOSE PRESAS. COMPRO MOTOCI- cletas de cualquier marca y en cualquier estado. Amarguro No. 51, Teléfono A-7769. C-6

SE COMPRA un Ford Victoria, del 32 o 31, en buen estado, si no es así no se moleste, no tratamos con agentes, al contado y verdadero precio de situación. Informan: Marín; Teléfono A-6256.

PARA UNA MOTOCICLETA CUAL- quier reparación o pieza para la misma la Casa Presas le ofrece la mayor garantía Amargura núm. 51, telf. A.7769. C-6

COMPRO AUTOMOVILES USADOS

En buen estado para la reventa, o propios para desarmar.

ACCESORIOS Y REPUESTOS NUEVOS, DE IMPORTACION Y TMBIEN DE USO. TODOS A PRECIOS BARATISIMOS

J. S. García, Galiano 45, entre Virtudes y Concordia. M-2676. Habana.

C-9

7 MAQUINARIAS

COMPRAMOS MOTOR DE PEtróleo de uso que esté en buenas condiciones de 20 a 25 H. P. Informes: Calzada de Concha No. 3. Teléfono X-2645. C-7

SE DESEA COMPRAR UNA PREN- sa para estampar metal, que esté en buenas condiciones y sea barata. Informes en Reyes No. 21, bajos. C-7

9 MUEBLES Y PRENDAS

ORO, SE COMPRA

Compro en todas cantidades oro, plata, platino en joyas, monedas inclusive rotas. Pagando precio máximo. Bureau de Pignoraciones sobre Joyas, intereses reducidos. Establecido desde 1893. Obrapía 105. C-9

A-6620 COMPRO MUEBLES

En todas cantidades, juegos y piezas sueltas, máquinas Singer, muebles de oficinas, baúles, maletas. Pago más que nadie. «La Moderna». Salud 3. A-6620. T-9

U-5933. COMPRO MUEBLES, RA- dios, pianos, máquinas de coser y escribir, objetos de arte, lunas viejas, compro casas completas, pago más que nadie, operaciones rápidas.— U-5933.

C-9 2915 12 Marzo 14

COMPRO TODAS CLASES DE MUE- bles, objetos de arte, enseres de establecimiento, muebles de oficina, lámparas de todas clases, maquinas de coser, ropa de caballero; pago más que nadie. A-9003. C-9

COMPRAMOS MUEBLES DE TODAS clases, pianos, máquinas coser, escribir, neveras, adornos completos, también cambiamos muebles nuevos por usados. Teléfono U-7453. San José 87. «La Universal».

C-9

COMPRAMOS RADIOS TODAS CLA- ses, escaparates, juego cuarto, comedor, pagamos bien. Negocio rápido. Cambiamos, reformamos, alquilamos. «La Predilecta», S. Rafael 171, entre Oquendo y Marqués González. U-1729. C-9

A-7791: COMPRO MUEBLES DE TO. das clases, pianos, radios, máquinas de coser y escribir, baúles, maletas y objetos de arte. A-7791. C-9

M-2680 - SALUD 26

COMPRO MUEBLES. CASAS COMpletas; enseres establecimientos, máquinas coser y escribir, objetos antiguos, archivos, baúles, maletas, vendo lujoso juego de cuarto Raiz de Tuya y dos recibidores coloniales.

ORO, SE COMPRA

A PARTICULARES Y REVENDEDO- res, todas cantidades; joyas, casquillos, monedas, todas formas. Pagamos mejor precio. Convénzase. Joyería «LA MINA». Galiano 69, entre San Miguel y Neptuno. C-9

LLAME AL TELEFONO I-2262 COM- pramos muebles de todas clases. Máquinas: coser, escribir y radios. También prestamos dinero sobre joyas u otro objeto de valor.

LA AMERICA

J. del Monte 230. C-9

MUEBLES DE OFICINA

Compro toda clase muebles de oficina, máquinas escribir, coser, sumar, juegos cuarto, comedor y piezas sueltas; equipajes, radios. **La Nueva Regente,** Salud número 1, casi esquina Galiano. M-2655. C-9

A-9540 COMPRO MUEBLES

Vendemos juegos cuartos y comedor, a $20.00. **COMPRO MAQUINAS** coser ovillo, escribir, todas marcas. Juegos cuartos, comedor, sala, radios, etc. El Modelo Monte 402, casi esquina Tejas. A-9540. C_9

A-7795 COMPRO MUEBLES

PAGO MAS QUE NADIE, VAMOS enseguida a su domicilio. Monte 85. Los alquilamos y vendemos muy baratos. A-7795. C-9

10 UTILES DE OFICINAS

COMPRO, VENDO, BUROS, ARchivos, máquinas de escribir, sumar, calcular, cajas, libreros, kardex, tarjeteros satélites, sillas giratorias, butacas, estantes de acero, percheros. Progreso No. 3 entre Aguacate y Villegas, M-8638.

279 7 Marzo

M-9136: COMPRO MUEBLES DE oficina, baúles, maletas, máquinas de coser, escribir, radios, divisiones, mamparas, archivos metálicos y cajas.

MAQUINAS, BUROS

De oficina, escribir, sumar, caloular, coser, mimeógrafos, adesógrafos, multigrados, archivos, cajas caudales. libreros mesas y equipos oficinas en general. No reparo precio. Véalos. Villegas 6. Teléfono A-8054. Losada. C-10

PUPITRES, COMPRO, VENDO, BU- rós, libreros, máquinas de escribir, sumar, calcular, mimóografos, muebles de oficina en general. Llame. Véalos. Villegas 6. Teléfono A-8054. C-10

COMPRO, VENDO: BUROS, ARCHI- vos, máquinas de escribir, sumar, calcular, cajas, libreros, kardex, tarjeteros, satélites, sillas giratorias, butacas, estantes de acero, percheros. Progreso No. 3, entre Aguacate y Villegas, M-8638. C-10

COMPRAS

10 UTILES DE OFICINAS

MUEBLES DE OFICINA

Compro, vendo, cambio, Máquinas escribir, sumar calcular coser burós pianos cortinas, sillas giratorias, libreros, archivos cajas caudales. Registradoras. Pago mejor que nadie. «La Nacional» Villegas 93. A-9915.

INSTRUMENTOS DE MUSICA

COMPRO PIANOS DE TODAS LAS marcas que no sean pianolas, ni tengan comején. Llame al tel. M-3040. C-11

12 RADIOS

U 4443. SE COMPRAN RADIOS, NE- veras, máquinas de coser y escribir, lámparas, muebles de oficina y clínica, instrumentos de cirugía quirúrgica y dental. La Flor Cubana U 4443.

C 12 2883 11 Marzo 14

15 OBJETOS VARIOS

COMPRO libros usados bibliotecas pagando un buen precio; garantizo muy buenos trabajos de encuadernación estilo francés. Llame al teléfono A-3112. C-13

ARRENDAMIENTOS

3 FINCAS RUSTICAS

CASA DE CAMPO. FINCA MORA CHI- ca, Diezmero, arriendo bonita casa estilo Inglés con todas comodidades moderna, 20 pesos mensuales. Informes Avenida de Acosta y Espadero, Capitán Miranda. AA-3

ALQUILO. QUINTICA EN EL KILO- metro 12 carretera de Güines, casa mampostería con tres habitaciones, baño completo, agua abundante y arboleda. «Villa MIRYAN» AA-3

VENTAS

1 CASAS

EN LA CALLE DE HOSPITAL: muy cerca de Neptuno vendo un lote de casas de moderna construcción, en gran parte, con 20 metros de frente y rentando actualmente $230 mensuales. Precio a $25 el metro de terreno y fabricación de dos plantas. Informan: J. Delgado, Habana 83 altos.

V-1

GANGA. SE VENDE EN $5,000. Ca- sa moderna de dos plantas en la Calzada de Luyanó 74-B. Informa: señor López. S. Lázaro 20 esquina a Milagros. Víbora. V-1

GRAN NEGOCIO. SE VENDEN CUA- tro casas, un solo terreno, lo mejor del Vedado, entre 21 y 23. Informan Neptuno 132, El Progreso, Optica y Joyería, esquina a Lealtad. Se cambia por terreno. V-1

$2,475 VENDO 9 CASITAS CONSTRUI- das en 1,112 varas pudiendo rentar 100 pesos mensuales siempre está alquilado. Calle Iglesias cerca del paradero reparto Los Quemados, Marianao. Informes Busto, Hotel Roma, O-Reilly esquina a Aguecate Telf. M-6944. V-1

VEDADO — VEA ESTO

683 METROS TODO FABRICADO, 2 plantas, 4 casas y 12 apartamentos, buena renta; liquida por embarcarse. $11.500. Gerardo Mauriz, Aguiar 100, bajos frente Banco Canadá. M-7586, FO-7815.

MODERNA CASA ESQUINA MUCHO terreno, $6.500; 2 casas solar completo mampostería cielos rasos $7.500. Precioso chalet $19.000. Gerardo Mauriz, Aguiar 100, frente Banco Canadá. M-7586, FO-7815.

ALTURAS ALMENDARES, ESPLENdido chalet, $10.000; Almendares, frente tranvía, chalet, $4.500; próxima Stadium Tropical, casa esquina, $4.000. Gerardo Mauriz, Aguiar 100, frente Banco Canadá. M-7586, FO-7815.

GALIANO, UNA CUADRA NEPTUNO, casa moderna 2 plantas y media renta $50, precio $6.000; urge venta. Gerardo Mauriz, Aguiar 100, frente Banco Canadá. M-7586, FO-7815.

MONTE, FRENTE PARQUE FRAternidad, casa 2 plantas, comercio, $16.000; otra casa antigua a 20 metros Galiano, 7x20, $4.300. Gerardo Mauriz, Aguiar 100, frente Banco Canadá. M-7586, FO-7815. V-1

SE VENDE ESPLENDIDA RESIDEN- cia calle Baños 192, entre 19 y 21. acera sombra, más de un solar, varios frutales. Informan Teniente Rey 3. altos. Telf. A-9670. V-1

VEDADO. DESEO VENDER CON UR- gencia mi casa calle D casi esquina a 23. acera sombra, construcción moderna en $6,000. Informan Línea y 3 Paradero Jesús María. Marianao. V-1

VENDO CASA NUEVA HORROROSA ganga, Calle D entre 14 y 16. Almendares. Verse a todas horas. Otra Calzada de Columbia entrada Belén, punto ideal. Otras próximo a fabricar en la Sierra. Informes: Sr. Gómez. Calzada de Columbia y 4. V-1

2 SOLARES

ALTURAS ALMENDARES. URGE venta solar 600 varas, situado Avenida del Parque. Precio $2.500; otro frente parque Fuente Luminosa, mide 552 varas. Precio $600. Dueño: teléfonos A-7733, FO-2188. V-2

VENDO SOLAR SITUADO EN LA Avenida Estrada Palma entre José A. Cortina y Juan Bruno Zayas. 10 metros de frente y 30 de fondo. Telf. M-3177. Nicolás Zayas. Apartado 1377.

GANCA. A PRECIO DE SITUACION se vende el solar situada en Manrique y San José, informan Finlay 143, Sr. González. V-2

3 FINCAS RUSTICAS

VEGA DE TABACO. Vendo en muy poco precio, una magnífica vega en Pinar del Río, por no poder atenderla. A-8854. V-3

URGE VENTA FINCA 3 CABALLE- rías, buena tierra, situada en Hoyo Colorado. Precio: $6,500. Dueño: Teléfono FO-2188. V-3

4 ESTABLECIMIENTOS

VENDO Y COMPRO TODA CLASE de establecimientos, bodega, cafés, lecherías, hoteles, casa huéspedes, tenemos pequeños negocios para matrimonios bodeguitas ideales para jóvenes amantes del trabajo. Pérez y Cuenya, Monte y Someruelos, café.

V-4

VENDO CAFE, UNO DE LOS MEJO- res de esta capital, dentro del alto comercio; no soy del giro, facilidad de pago. Véalo: Cuenya y Pérez, Monte y Someruelos, café. V-4

6 AUTOMOVILES Y ACCESORIOS

BUIK 30 CERRADO CHICO RUEDAS laterales. Ford 32 cerrado, chevrolets abiertos y cerrados. Tengo otros autos de oportunidad. Villegas y Teniente Rey, vidriera Café.

V 6 2865 11 Marzo 13

VENDO FORD CERRADO, EMPE- drado 8, garage.

V-6 2913 12 Marzo 14

SE VENDE BOMBA DE GASOLINA de un galón. Visible de cristal con su manguera. Compresor de aire. Juego de medidas y embudos. Extinguidor. Caja contadora. Zanja y Gervasio. Garage. V-6

CHEVROLET, COUPE DE SEIS CI- lindros, flamantes gomas y pintura como nuevo, propio Profesional o Señorita. Vale 275 pesos, atenderé oferta razonable. Señor Miguel. Teléfono M- 5405.

V-6 2871 11 Marzo 13

VENTAS

v6 AUTOMOVILES-ACCESORIOS

CAMION FORD CERRADO TDO nuevo en perfectas condiciones con 4 gomas nuevas se vende 40 pesos. Municipio 57 esquina a Diez de Octubre, Jesús del Monte.

V-6 2917 12 Marzo 13

FORD 2 PUERTAS 29, $160; CHE- vrolet 28, abierto, $95; Ford 31 tipo cuña, $195, Crisler 28, abierto, $90; Wipet 4 puertas $120; hago cambios. Empedrado No 1. M-4002. Braña. V-6

SE VENDE UN MOTOR DE PETRO- leo de 4 tiempos, marca Deutz-Otto, de 20 H. P., y un motor eléctrico de 50 H. P. Puede verse en los talleres de madera de Eulogio Ruiz. Vives 153. Teléfono A-0566. V-7

OMNIBUS FORD DE 1931 COMPLE- to en buenas condiciones se vende barato y con facilidades de pago. Agencia Ford de Marianao. FO-9240.

TANQUE PARA CAMION, propio para alcohol o gasolina, 3 compartimentos, 1000 galones de capacidad, completo y con sus llaves y depósito de medidas, en ganga. Agencia Ford de Marianao FO-9240.

LINCOLN, SIETE PASAJEROS, GO- mas, fuelle y pintura Duco nuevo, perfectas condiciones. Véndese por lo que vale el radiador. Garage «Santa Teresa». Infanta 26, entre Neptuno y Concordia. V6

AUTOMOVIL SEDAN DE DOS PUER- tas, muy económico, en perfectas condiciones de funcionamiento. Vendemos muy barato. Agencia «Ford» de Marianao F-0-9240. V-6

CAMION FORD DE OCHO CILIN- dros, de una media ton., como nuevo, recogido por falta de pago; se vende en precio de oportunidadñ Agencia «Ford» de Marianao. F-0-9240. V-6

CAMIONES DE ESTACAS CHEVRO- let de una media tonelada, en perfectas condiciones. Vendemos tres baratísimos. Agencia Ford de Marianao. F-0-9240. V-6

BUICK (1929), 5 PASAJEROS ..CE- rrado particular. Sin salir Habana, con pocos kilómetros caminadosj pintura fábrica, 5 gomas nuevas y perfecto estado mecánico. $375.00 verlo Amargura 51, Taller mecánica. V-6

7 MAQUINARIAS

EL CENTRAL. COMPRA Y VENTA de maquinaria, motores de petróleo y eléctrico, gasolina, calderas, bombas de agua en todos los tamaños, ejes de trasmisión, chumaceras, poleas, correas y efectos eléctricos. Cristina 38-D. esq. S. Felipe. X-1615, Vicente Sánchez. V_7

v-8 DE ANIMALES

SE VENDE A PRECIO DE SITUA- ción, mulos de todas clases, caballos de monta, Ponny carros y arreos de toda clase, arañas, faetones. Marina esquina a Atarés, J. del Monte. frente al talles de Gancedo. Teléfono X-2876. Jarro y Cuervo. V-8

9 MUEBLES Y PRENDAS

CASA ARECHAGA, SI USTED NE- cesita muebles, visite los talleres del Siglo, donde encontrará preciosidades por poco dinero; compre directamente y comprará lo mejor. Manrique 189, Ebanistería.

V-9 2869 12 Marzo 19

POR AUSENCIA, VENDO JUEGO sala, esmaltado 8 piezas, juego cuarto 6 piezas, recibidor 7 piezas. Todo de uso en buen estado, ganga. Lealtad 121B, altos entre San Rafael y San José.

V-9 2911 12 Marzo 13

VENDO JUEGO de cuarto estilo Luis XV, pintado al óleo, por no necesitarse. Suárez 108 altos.

9 2826 5 Marzo 6

MUEBLES BARATOS

A verdaderos precios de gangas. Liquidación permanente de juegos de sala, cuarto y comedor.

VENGA A VERNOS ENSEGUIDA

Ahorrará dinero. Facilidades de pago. Tomamos sus muebles a cambio. LA CASA LOPEZ 14 NY **Belascoaín 76, entre Jesús Peregrino y Pocito. Tel. U-4541.**

V-9

U-4800 EL RAS

U-4800. Compramos Muebles todas clases; Porcelanas; Bronces; Abanicos Nácar; Antigüiedades; Máquinas Escribir; Coser; Archivos; Lámparas; Radios; Baúles. CASAS ENTERAS. «EL RAS...», Zanja 52. Hacemos cambios.

2780 5 Marzo 10

RARA OPORTUNIDAD SE OFRECE para adquirir a un precio razonable, regia biblioteca de cinco piezas, estilo Renacimiento (Salomónica). Calle 17 No. 145 bajos, entre J y K. (Vedado). V-9

UN JUEGO DE SALA TALLADO A mano, renacimiento español, juego de comedor de caoba renacimiento español y un magnífico juego de cuarto, todos muebles de lujo, se venden por la tercera parte de su valor. Cerro 430 antiguo. V-9

SE VENDE UN JUEGO DE MIMBRE, lámparas, una pecera con peces, un armario de cocina. Calle A. No. 195, entre 19 y 21. Vedado. V-9

MUEBLES EN GANGA. SE LIQUI- dan más de cincuenta juegos de cuarto, comedor, sala e infinidad de piezas sueltas a precios baratísimos. Damos facilidades de pago. Compramos y cambiamos muebles. Neptuno esquina a Soledad. Tel. U-1360. V-9

POR EMBARCAR, VENDO TODOS mis muebles finos, Refrigerador General Electric, Porcelana, cristalería, lámparas, cuadros. Baratísimos. Familia particular. Edificio Chibás 46. Calle G y 25. Telf. F-5792. V-9

SALUD 11

Le ofrece los mejores muebles. Precios increíbles. Juegos cuarto, $25; sala, $15; comedor, $30; recibidor moderno, $30; lámparas neveras camas, sillas sillones pianos radios, máquinas coser, escribir, contadoras, vidrieras, baúles, maletas. Aquí encuentra todo lo que usted necesite. Visite ésta, su casa, Salud 11. También le compro sus muebles. Llame al M-9136. V-9

FAMILIA, VENDE URGENTE SUS muebles, lujoso juego cuarto moderno, magnífico juego sala, recibidor, piano, lámpara, todo flamante. San Miguel núm. 97, bajos, entre Lealtad y Campanario. V-9

SE LIQUIDAN VEINTE PIANOS cuarto cola y vertical, de las más afamadas marcas Steinway, Renich, Kallman, garantizados como nuevos, facilidades de pago. San Rafael 67, esq Campanario. V-9

SE VENDE JUEGO DE CUARTO caoba, 3 cuerpos, lunas interiores, completamente nuevo, gavetería enlazada; por la mitad de su valor. Monte 146 bajos. Telf. A-2035. V-9

MUEBLES EN GANGA

Juegos cuarto Arte Moderno, $4 mensuales; comedor, caoba, último estilo $3.00 mensuales; sala o recibidor modernísimos $3.00 mensuales; juego cuarto 3 cuerpos, caoba, últimas creaciones $5.00 mensuales. Precios muy bajos.

"LA EMINENCIA", NEPTUNO 188

MUEBLES EN GANGA

Liquido a primera oferta y hacemos encargos, arreglos y cambios. «El Cedro», Galiano 123, ent. Zanja y Barcelona. V-9

VENDO JUEGO CUARTO BARNIZA- do muñeca, $28. Juego cuarto 3 cuerpos, coqueta modernista. Juego comedor caoba. Sala finísimo. Piano moderno. Jesús del Monte 27, altos a una cuadra esquina Tejas. V-9

VENDA BIEN SUS MUEBLES

Para ello. Llame al A-1319. Con seguridad le pagaremos más que nadie.

VENTAS

MUEBLES Y PRENDAS

MUEBLES EN GANGA

Juegos cuarto $25; sala $15; comedor $30; escaparates $7; con lunas $12; camas $5; mesas correderas, $4; aparadores $5; 6 sillas y 2 sillones, $9; máquinas de coser e infinidad de objetos. Se compran y cambian muebles. San Rafael 107. U-7926. V-9

LA PRINCESA.

FAMILIA VENDE LUJOSO JUEGO cuarto último modelo, tres cuerpos, costó $300, $95; comedor regio, Fenacimiento tallado, cuero repujado, recibidor fino, $25; lámparas, Concordia 127, Belascoaín y Gervasio. V-9

FAMILIA VENDE CUARTO ARTE moderno, $85, costó $350, neveras eléctrica, sala, arte moderno y recibidor, 20. Radio Majestic, nevera porcelana, lámparas. San Lázaro 286, esquina a Lealtad. V-9

v10 UTILES DE OFICINAS

PROCEDENTES DE REMATES Y LI- quidaciones, se venden cientos de libros de contabilidad Diario, Caja, Mayor y otros; también se compran saldos de libros y efectos de escritorio por importante que sea. San José 4, entre Aguila y Amistad. V-10

INSTRUMENTOS DE MUSICA

OPORTUNIDAD: VENDO PIANO SIN comején, propio estudio, buena marca $18. Gloria 168, bajos. V-11

FAMILIA vende piano completamente nuevo, de la mejor marca. Se da casi regalado. Véalo, le interesa. San Rafael 153-D, bajos, entre Hospital y Espada. V-11

ESTUPENDO PIANO DE LA MAS alta calidad de su sonido dulce y armonioso, inexplicable, algo extra. Venga, vea y convénzase. Precio indiscutible. Dragones frente teatro Martí. V-11

COMPRO PIANO PAGO DIEZ PE- sos más cuarto cola o vertical, diga marca y precio. Operación rápida.— Teléfono M-4866. García. V_11

AFINADORES

TRES MAGNIFICOS PIANOS A cual mejor, Americano, Europeos. Grandes voces, los 3 en perfectas condiciones, $12, $30, $55, valen triple. Aprovechen. Lealtad 142 cerca Estrella.

V 11 2896 11 Marzo 13

AFINE SU PIANO POR 2 PESOS, con toda garantía y seguridad, Manuel Domínguez, afinador mecánico graduado en la Escuela «Danguard», de New York, Taller: Zulueta 36 y medio. M-3040 y M-4761. Habana. V11

AFINADOR: COMPOSITAR, PIANOS, pianolas; experto graduado Estados Unidos. Prontitud, garantía. Precios módicos. Afinar: $2. Salgo campo. Avisos profesor Vidal Cuvelier. San Pablo 30. Cerro. Teléfono A-8606.

12 RADIOS

SE VENDE magnífica Radiola. Cuarta parte de su costo. Mueble de caoba bellísimo. Gran alcance. Monte 53, por Factoría. Departamento 7. Habana. V-12

RADIO DE CORRIENTE DIRECTA nuevo, se da barato, 6 tubos, propio para planta, propia ingenio o vapor. San José 4, entre Aguila y Amistad. V-12

SE VENDEN DOS RADIOS UN Bosch de 8 bombillos y Atwater Kent de 7 tubos a toda prueba. Se pueden ver a todas horas en Almendares 8 entre Carlos III y Lugareño. V-12

VENDO RADIO GENERAL ELEC- tric 31, en $55.00, en magnífico estado, otro Westinghouse, en $35.00. Véalos en San Miguel 129, altos, entre Gervasio y Escobal. Tel. U-4205. V-12

LA MARAVILLA EN RADIO. MA- jestic, segunda serie de 1934 a pagar $4.00 mensuales. Pida una demostración al U-4205. San Miguel 129, altos, entre Gervasio y Escobar. V-12

14 CAJAS REGISTRADORAS

CONTADORA NATIONAL COLOR caoba, de teclas, marca $3.99 con imprenta, perfecto funcionamiento, la doy regalada al primero que llegue. Lealtad 83, altos, Concordia y Virtudes. V-14

REGISTRADORAS «NATIONAL» desde $5.00 mensuales. Hago cambios. Por limpiarlas, engrasarlas, reajustarlas, desde $2.00. Niquelarlas desde $10.00. Esmaltarlas caoba, desde $15. Reparaciones precios situación. San Rafael 51 V-14

15 OBJETOS VARIOS

SE VENDEN 8 Vidrieras mostrador de 6, 7 y 8 pies; 2 Vidrieras curvas; 2 cajas contadoras; 2 cajas caudales, y otros utensilios propios para comercio, para más informes, en Aguacate No. 130.

V-15 2788 5 Marzo 11

POR REFORMAS: SE VENDEN VA- rias vidrieras mostrador, precios a como quiera. Joyería Versalles. Prado 109. Telf. A-6613. Se compra oro, vamos a domicilio. V-15

SE VENDEN TRES MAGNIFICOS abrigos (uno de noche) y dos mantillas de blonda. Prado 33, altos. Teléfono A-5049. V-15

OPORTUNIDAD. MARCOS PARA retratos, diplomas, gobelinos. Realización cuadros marcos. Importación directa, calidad y precios sin competencia. Visítenos. Casa Martorell, Aguila 90, casi esquina San José, M-1555. Molduras refractarias al comején. V-5

REPARACIONES

9 MUEBLES Y PRENDAS

REPARACION DE MUEBLES. Barnices a muñeca, encerado, laqueado, imitaciones y colores, esmaltese imitación a maderas Hacemos y reparamos. Teléfono A-9395.

0-50 R-9 2836 5 Marzo 6

REPARACIONES DE NEVERAS DE todas las marcas, esmaltamos con laca. Repuestos de todas clases, rápida atención. Precios económicos.— Avísenos, Sitios 16. Telf. A-5901.

R-9

REPARACIONES MUEBLES CASA Pardo. U-5761. Por poco dinero barnizamos a muñeca, esmaltamos (Duco). pintamos mimbres a vapor. Tapicería general. Reformamos, dejándolos modernos. Azogamos espejos. Trabajos garantizados. San Rafael 130.

DINERO HIPOTECA

d1 SE TOMA

EN 1a. HIPOTECA COLOCO 1,500 Y 2,000 pesos Habana o reparto y 6,000 en la Ciudad al 7 %, buena garantía. Francisco Fernández, Monte 13.

D-1 2876 12 Marzo 16

PARA HIPOTECAS. NO PIERDA tiempo, vea a Martínez y Prieto O-Reilly número 23, Teléfono A-6951. Grandes y pequeñas cantidades facilitamos a bajo interés. Habana, Marianao y sus barrios A-6951

SE TOMAN con absoluta garantía $300.00 al 20 0|0 y 5.000 al 1 y 1|2 0|0 más interés. Arrojo Belascoaín 50, Café.

D_1 2832 5 Marzo 6

d2 SE OFRECE

PARA HIPOTECA, SE DAN $1,000, Habana y Vedado. Informan Sr. Díaz. M-9276, de 12 a 1.

DINERO-HIPOTECA

d2 SE OFRECE

HIPOTECAS SOBRE FINCAS RUS- ticas, me urge colocar cinco mil pesos, fraccionados, en las carreteras que se dirigen a San Antonio, Vereda, Güira o Alquizar desde la Habana, Directo. J. Llanes, Sitios 42 esquina San Nicolás. Telf. M-2632.

D 2 2898 12 Marzo 16

DINERO

No pierda tiempo. Cuando necesite tomar dinero en hipoteca o pagarés, vea a Fernández Alvarez, San Ignacio No. 50 Telf. A-4432, de 2 a 5. Operaciones rápidas yabsoluta reserva.

TOMO EN PRIMERA HIPOTECA, $2,800 al 10 por 100 sobre casa 2 plantas, moderna, valorada hoy en $10,000; tratos directos. FO-2188 y A-7733. D-2

DINERO EN HIPOTECA AL 6 Y 8% cualquier cantidad que Ud. necesite, también compro 1 casa en Vedado de 1 a 2 plantas, trato directo. Quintana, Chacón 23. A_7733. D-2

FACILITO DINERO EN HIPOTECA también fincas rústicas. Bóvedas, Panteones, compro créditos hipotecarios. Mucha reserva. J. Llanés, Sitios 42, esquina a San Nicolás, Teléfono M-2632. D-2

DINERO

Sobre joyas, muebles, ropas, objetos de valor. Compro y vendo baúles, maletas y oro viejo. Mucha reserva en las operaciones. «La Nacional». Villegas No. 93. Teléf. A-9915. D-2

PRESTAMOS

DINERO SOBRE JOYAS

Desde el 1 %

Vendemos muebles, joyas, baúles y maletas

SE COMPRA ORO

«LA PERLA»

Animas 84. casi esp. a Galiano.

d3 BONOS Y ACCIONES

VALORES, COMPRO ACCIONES Compañía Cubana de Electricidad. Compro y vendo bonos y acciones de todas las Compañías cotizable y no cotizables en Bolsa. Manuel Piñol. Obrapía 17.

D-3 2875 12 Marzo 21

d4 GIROS Y LETRAS

N. GELATS Y COMPAÑIA

Las tenemos en nuestras bóvedas, construídas con todos los adelantos modernos y las alquilamos para guardar valores de los interesados. En esta oficina daremos todos los detalles que se deseen.

CAJAS RESERVADAS

106 Aguiar 108 esq. a Amargura.

PARA LAS DAMAS

pd3 INTERES PARA LAS DAMAS

SISTEMA CORTE ALEMANY

Academia. Encontrará facilísimo y perfecto; invento nuevo, precios y clases especiales, por ajuste terminará con título 2 meses y clases domicilio y correspondencia. Matilde Alemany, Aguila 121, altos, entre San Rafael y San José. Sucursal Calz. de Luyanó 223. Profesora Máxima. PD-3

ENSEÑANZAS

e1 PROFESORAS Y PROFESORES

INGLES, TAQUIGRAFIA, (INGLESA y española) Teneduría, Cálculas Mercantiles, Aritmética, Algebra, Caligrafía Mecanografía y Ortografía. Clases a domicilio por el profesor F. Heitzman Monte 103, altos. Teléfono M-9247. E_1

PROFESORA TITULAR OFRECE servicios a domicilio de 1a. y 2a. enseñanza, inglés y español; en la misma, señorita para inglés, francés, mecanografía, taquigrafía. F-4115.

E-1

MAESTRA INSTRUCCION, OFRECE sus clases a $3.000 mensuales. También taquigrafía, mecanografía e inglés, corte y la bores. Teléfonos X-1558 e I-2793. E-1

GRIEGO. PROFESOR GRIEGO CON larga experiencia se ofrece enseñar griego. Teléfono M-2713. E-1

PROFESORA TAQUIGRAFIA «PIT- man», mecanografía al tacto. Ortografía. Instrucción, corte. Costura, bordados. Da clases particulares y en colegios. Enseñanza práctica y rápida. Precios módicos. X-3406.

ACADEMIA DR. RABIÑA

$1.00 CADA ASIGNATURA. CLASES individuales. Inglés, Francés, Alemán. Taquigrafía «Pitman» y «Gregg» Mecanografía, Ortografía. Teneduría de Libros, Correspondencia. Aritmética. CLASES POR CORRESPONDENCIA. Asignaturas del Bachillerato. Curso Procurador. Pida Prospectos. **Neptuno 78 y 80, altos, esquina Manrique. Telf. M-7849.** E-1

CLASES DE INGLES y francés. Método práctico y progresivo. Profesora inglesa. F-1597.

PROFESORA FRANCESA, GRADUA- da Universidad París, da clases de francés y literatura a domicilio y en su Academia. Se hacen también traducciones. Telf. F-2658. E-1

MISS CHRISTIAN, TIENE HORAS disponibles para dar clase conversación inglsé. Señoras, señoritas exclusivamente. Prepara discípulas examen Instituto. Múltiples referencias cubanas. Llamen: U-3720. Domicilio: Línea esq. 14. E-1

INGLES.

Enseñado por profesora americana. Sorprendentes resultados en pocas semanas. El discípulo leerá, escribirá y hablará el inglés en breve tiempo. Lecciones a domicilio también. Miss Kapan, Hotel «Royal Palma. A-7277. E-1

ENGLISH. INDIVIDUAL AND CLASS instruction in all branches of English. Miss. Benet. M-2803. E-1

PROFESORA DE TAQUIGRAFIA CLA ses particulares y a domicilio de Taquigrafía Pitman. Enseñanza práctica y rápida, garantizando éxito. Se otorga diploma. Luz 26, Habana. E-1

e4 CONSERVATORIOS

CONSERV. DE LA FILARMONICA

TTE. REY 71. ALTOS. M-3223 ENseñanza de Solfeo, Teoría, Piano, Arpa, Violín, y demás instrumentos musicales. Armonía e idiomas, inglés y francés. Profesorado de la Orquesta Filarmónica. Cuota mínima $1.50 mensual con derecho a asistir a los conciertos de la Orquesta Filarmónica. E

INTERES GENERAL

POR GRATITUD y para bien de los enfermos del Estómago, Hígado, Vesícula biliar, Colitis, Ulcera, Intestinos, etc., enviaré nombre y detalles del notable patente moderno, que gracias a Dios me libró, en poco tiempo, de antiguos y dolorosos sufrimientos. Mande las señas a Joyería Marzo. Galiano 88. Habana.

AVISO A LOS PROPIETARIOS. LE alquilo, cobro y atiendo sus casas apartamentos y habitaciones por módica comisión, experimentado en esta labor, pongo a su disposición mis conocimientos ni soy mecánico ni conozco ningún arte u oficio. solamente administro propiedades. (Altas referencias). Dirección: Pozos Dulces núm. 3. Aquí mismo alquilo gran nave 600 metros. Maximino Martínez.

I-G

COMEJEN, COMEJEN. PROPIETA- rios, el único que garantiza la total exterminación del comején por su gran práctica y tratamiento infalible, inimitable. Esteban Protti, Barcelona 5, A-8270.

Ig. 2897 11 Marzo 15

M.E.C.D. 2016

FRANCIA RECHAZARA LA PROPOSICION INGLESA SOBRE EL DESARME

BURLA BURLANDO

M. Alvarez MARRON

¡Juramentados!...

En la isla de Mindanao, una de las mayores del archipiélago filipino existe una población importante llamada Cottabato. Está situada en la costa, en la desembocadura de un río, y tendrá unos dos mil habitantes. En la misma costa y muy próximo a Cottabato hay un pueblecito que no sé cómo se llama porque el que me contó esta historia no se acordaba o no quería acordarse de su nombre.

El caso ocurrió en los últimos tiempos de la dominación española en aquel archipiélago, y fungía de comandante o jefe militar en Cottabato un hombre enérgico y astuto llamado Francisco López. A la sazón «mandaba» también en el pueblecito mencionado un **Datto** indígena, especie de cacique o señor féudal, el que ejercía autoridad sobre la tribu con la anuencia de la autoridad española, a la que siempre había mostrado perfecta lealtad y acatamiento.

Por aquel tiempo se había formado en Filipinas el famoso **Katipunan**, sociedad secreta de naturales del país, la cual se había constituido con el exclusivo objeto de hacer una guerra solapada e implacable al dominio español, procediendo, por lo pronto, al asesinato y exterminio de cuantos españoles se les viniera a la mano. No hay para qué decir que en el pueblo mencionado se había organizado también el correspondiente «sector» del **Katipunan**, en el cual se «juramentaban» los afiliados obligándose a matar españoles, aunque en ello arriesgasen la vida. De allí salían los emisarios secretos para Cottabato, donde había establecidos muchos españoles, y raro era el día, mejor dicho, la noche, en que no aparecía allí algún español traidoramente asesinado.

Sospechó el comandante López quiénes eran y de dónde procedían los asesinos y envió una orden conminatoria al **Datto** para que éste procediera inmediatamente a la busca y captura de los criminales y a la extinción del foco de donde procedían, so pena de ser destituído del mando y de sufrir el más severo castigo si a ello hubiera lugar.

A esta conminación contestó el **Datto** con un oficio en el cual confesaba que, en efecto, existía en el pueblo una rama de **Katipunan**, pero que esta sociedad era tan secreta, sagaz y poderosa, que acaso no pudiera nada contra ella. Que lo único que pudiera hacer era vigilarla, y que cada vez que barruntase alguna nueva conjura contra la vida de los españoles de Cottabato le mandaría sin la menor pérdida de tiempo un aviso para que éstos se pusieran en guardia.

Con todo, no por eso dejaba de aparecer cada noche en la población algún español asesinado misteriosamente, a las pocas horas recibía el comandante López un aviso del **Datto** concebido en estos o parecidos términos: «Comunico a vuecencia que anoche los de **Katipunan** han celebrado «juramento» contra la vida de los españoles residentes en ese pueblo de su digno mando, lo que pongo en su conocimiento para los fines consiguientes».

En efecto, el asesinato se ejecutaba irremisiblemente, porque daba la «funesta casualidad» de que el aviso del **Datto** llegaba siempre tarde, es decir, algunas horas después de haber sido consumado el delito. Y tantas veces ocurrió esta «coincidencia» que el comandante López llegó a concebir la sospecha de si el mismo **Datto** estaría en connivencia con los asesinos, sospecha nada injusta dado el carácter disimulado y pérfido de muchos de los habitantes del país.

No tardó el comandante López en comprobar su sospecha, mediante ulteriores observaciones, pero no quiso proceder directamente contra el cacique, sino que se propuso seguir su misma política. En consecuencia, llamó al capitán de un cañonero que prestaba servicio de vigilancia por aquellas costas y le dijo: «Mañana mismo, al amanecer, se situará usted frente al pueblo de...y procederá a su bombardeo, sin previo aviso, hasta que no quede una casa en pié».

Ejecutó el capitán punto por punto la orden del comandante López, dejando en ruinas el poblado, si bien el capitán, menos riguroso que el comandante, disparó los primeros cañonazos con pólvora sola, a fin de que se pusiesen en salvo las mujeres y los niños. Y una vez informado López de que la represalia quedaba consumada, se apresuró a enviar al **Datto** la comunicación siguiente: «Comunico a usted que anoche la tripulación del cañonero surto en este puerto se ha **juramentado** para destruir ese pueblo de su digno mando, mediante un bombardeo implacable, lo que pongo en su conocimiento para los fines consiguientes».

Pero esta comunicación nunca pudo llegar a manos del **Datto**, porque éste al oir los primeros disparos del cañonero había abandonado la población con todos sus habitantes y buscado refugio en la próxima manigua. Pero la indirecta surtió un efecto cabal, porque los juramentados del **Katipunan** nunca más volvieron a cometer sus crímenes en el pueblo de Cottabato.

Si las conferencias para el desarme se reanudan, en ellas participarán los E.E. Unidos

Mediante un plebiscito efectuado en todos los cantones suizos, el pueblo se mostró contrario a la tenencia de armas, excepto aquellas personas que prueban necesitarlas

LONDRES, Inglaterra, marzo 11. (WP.)—Aunque no se espera que la respuesta de Francia al memorandum del capitán Eden se reciban en ésta todavía, el «Daily Herald» indica que Francia, no solamente rechazará las proposiciones, sino que se retirará a la posición que adoptó en Ginebra en octubre pasado, la cual más tarde sirvió de guía a los británicos.

En relación con la actitud de la América hacia las negociaciones que se están llevando a efecto en los presentes momentos, un corresponsal diplomático del «Daily Telegraph» afirma que el enviado especial de los Estados Unidos, mister Norman Davis, ha recibido instrucciones estrictas acerca de no tomar parte en ningún cambio de impresiones con las potencias europeas; pero que en caso de que se reanudara la conferencia del desarme, mister Davis asistiría a la misma.

SUIZA SE PRONUNCIA CONTRA EL USO DE ARMAS

BASIELEA, marzo 11. (WP.)—Hoy se celebró en todo el territorio suizo un plebiscito sobre la cuestión de si debe permitirse o no a las personas, la posesión de armas para su defensa y resultó derrotado el Gobierno, ya que el resultado demostró que el pueblo es partidario de que se mantengan las cosas tal como están o sea que se autorice la posesión de armas a aquellas personas que las necesiten y lo soliciten.

A última hora de la tarde la votación en veinticinco de los cantones arrojaba 475.000 contra 400.060 y queda únicamente por examinar el cantón de Graubuenden cuyo total no altera el resultado final.

Ciertos grupos políticos de la tendencia agriaria votaron contra la ley alegando que si se permite a ciertos elementos portar armas, sus contrarios podrían armarse también secretamente y llegaría un momento en que el pueblo suizo, dividido en bandos rivales, entraría en el campo de la violencia, siguiendo los censurables ejemplos que hace pocos días han podido observar en Austria.

Siete obreros sepultados en unas galerías

Los judíos alemanes temen que el Gobierno de Hitler siga cerrando sus templos

BERLIN, arzo 11. (WP.)—Siete obreros quedaron encerrados en la mina de Karsten Centrun a causa del derrumbe de una de las galerías. Debido a la pericia y prontitud con que actuó el equipo de salvamento de la mina, ha sido posible extraer a cuatro de los mineros.

Los tres restantes están todavía con vida, pues responden a las señales que se les hacen en las paredes de las galerías.

LOS JUDIOS TEMEN LA CLAUSURA DE SUS TEMPLOS

BERLIN, Alemania, Marzo 11. (A. P.)—Los judíos temen que el gobierno de Hitler continúe disolviendo los templos judíos al igual que hizo con las logias masónicas empleando el dinero de los mismos en obras de caridad.

LOS ESPOSOS LINDBERGH SALIERON PARA N. YORK

WASHINGTON, marzo 11. (AP.)—Los esposos Lindbergh emprendieron vuelo hacia New York, sin haber visto a Roosevelt.

El Paraguay acepto ya el plan boliviano

Se efectuarán negociaciones directas entre ambos países bajo los auspicios de la Liga

GINEBRA, marzo 11. (AP.)—Todas las indicaciones parecen convenir en que la Comisión que envió la Liga de las Naciones a Suramérica con el fin de que buscase una solución al conflicto del Chaco entre Paraguay y Bolivia, permanecerá en aquel continente.

PARAGURY ACEPTA LAS PROPOSICIONES DE BOLIVIA

BUENOS AIRES, marzo 11. (AP.)—La Comisión de la Liga de las Naciones que entiende en el conflicto del Chaco, ha hecibido la respuesta del Gobierno de Paraguay, aceptando la proposición del gabinete de La Paz, para la celebración de negociaciones directas bajo los auspicios de la Liga.

La nota no fija condiciones, por lo que las negociaciones continuarán indefinidamente hasta que cualquiera de las partes las suspenda por creerlo conveniente, pero insiste en que se investiguen las responsabilidades de la guerra.

EL PRINCIPE SIXTO DE BORBON-PARMA SE HALLA GRAVEMENTE ENFERMO

PARIS, Francia, marzo 11. (AP.)—El príncipe Sixto de Borbón-Parma se encuentra gravemente enfermo, debido a la inflamación del endocardio. Su hermana la ex-emperatriz Zita no se separa de su cabecera.

Mrs. Roosevelt hace una visita a Puerto Rico y a las Islas Vírgenes para investigar el estado de miseria en que estan

Mrs. Franklin D. Roosevelt ha iniciado su segundo año como Primera Dama con un viaje a Puerto Rico y las Islas Vírgenes para investigar el estado de pobreza en que se hallan. A la izquierda aparece el barrio pobre de San Juan, que probablemente será visitado por Mrs. Roosevelt, cuyas casas están construidas sobre pilotes para protegerlas contra el agua.

Rodolfo Hess, Ministro en el gabinete de Hitler figura en una competencia de aviación

Quedó constituída en Alemania la Sociedad General de la Genealogía y Heráldica, mediante la refundición de todas las organizaciones de ese género que existían en el país

MUNICH, marzo 11. (WP).—Ayer se celebraron competencias aéreas en el campo de aviación de Oberwiesenfeld, cerca de la estación balnearia de Zugspitze, que es el pico montañoso más alto de Alemania.

Tomaron parte doce pilotos, siendo uno de ellos el Ministro Rodolfo Hess, la persona más allegada al Canciller Adolf Hitler, quien durante la guerra mundial fué uno de los aviadores más distinguidos por sus proezas.

Antes de niciarse la carrera o maratón anual, Hess realizó múltiples evoluciones sobre el campo, arrancando grandes aplausos de la concurrencia.

La única ocasión en la historia de la aviación en que se recuerda la participación de un miembro del Gobierno en competencias aéreas, es la del General Italo Balbo, de Italia, héroe de dos cruceros a través del Atlántico y regreso.

SE CONSTITUYE EN ALEMANIA UNA SOCIEDAD DE GENEALOGIA

BERLIN, marzo 11. (WP).—El sábado quedó constituída la Sociedad General de Genealogía y Heráldica, con la refundición de todas las organizaciones de esta clase que existían en la nación.

Asistieron el Ministro del Interior, Frick, y el experto en Ciencia racial, Dr. Acchim Gercke, que fué designado presidente de la nueva asociación cuyo propósito principal es la unión de todos los alemanes de ambos sexos y de puro origen ario que se dedican a estudios de genealogía y heráldica, de manera que esté asegurada la promoción de los conocimientos en el futuro y para el presente el reconocimiento de la importancia que tienen esas materias desde el punto de vista de evitar la mezcla de la sangre alemana con aquellas consideradas perjudiciales para el desenvolvimiento de los ideales de la nueva Alemania de Hitler.

HA DISMINUIDO EL NUMERO DE LOS OBREROS PARADOS EN INGLATERRA Y GALES

LONDRES, Inglaterra, marzo 11. (WP).—El número de los desocupados en Inglaterra y Gales ha disminuído hasta sesenta mil en el mes de febrero, de acuerdo con las estadísticas provisionales acabadas de publicar. No obstante, en vista del hecho de que el número de desocupados aumentó en el mes de enero en cantidad mayor de cien mil, debido a la influencia de la estación, la actual disminución viene a nivelar las cifras con las existentes en el mes de diciembre.

LA CANONIZACION DE SOR LUISA DE MARILLAC ANTE MILLARES DE PEREGRINOS

CIUDAD VATICANA, marzo 11. (A P).—La beata Luisa de Marillac, cofundadora de las Hijas de la Caridad, fué elevada a la santidad en presencia de millares de peregrinos del mundo entero, incluyendo los de muchos países de la América Latina, entre los cuales se encontraba Monseñor Emilion Lisson, ex Arzobispo de Lima.

Los gremios de Austria se han suprimido

Dollfuss dictó la disolución de aquéllos para enrolarlos en una organización fascista

VIENA, Austria, marzo 11. (AP).—Se ha firmado un Decreto que condena a muerte a los gremios obreros de Austria. Todos ellos han de ser enrolados en una unión, organización fascista colocada bajo el mando de Odo Neustsedter-Sturmer, Ministro de Prosperidad Social, que es un líder del Heimwher. De esa manera, los fascistas del Heimwher tendrán el control supremo sobre el trabajo.

A los trabajadores no se les permitirá elegir sus líderes en esta corporación; estos y sus presidentes serán nombrados por el Ministro del Heimwher, y los presidentes, a su vez, nombrarán los miembros del comité de las organizaciones para las diversas ramas de empleos, y dichos nombramientos estarán sujetos a la aprobación del Ministro.

En cada organización habrá una sección de trabajadores y una sección de empleados de oficina. Ciertas clases de servidores civiles y empleados de ferrocarriles serán excluídos de la unión.

Cualquiera que haya estado sujeto al más pequeño castigo por la policía, debido a ofensas políticas—y muchos miles de oposicionistas al régimen dictatorial del Canciller Dollfuss y al fascismo, han sido castigados durante los últimos once meses—deben también ser excluídos de la Unión. De tal manera, nadie de quien se sospeche que simpatice con los socialistas, la agitación política o la lucha de clases, debe ser admitido en ella.

Esto, desde luego, abre campo a un desbordamiento de denuncias por aquellos ansiosos de adular al régimen presente, y todo el proyecto ha causado gran amargura entre los trabajadores.

El decreto se presenta con un preámbulo que asegura que la nueva medida ha sido inspirada «por el espíritu de cristianidad, justicia social y amor al país». El Ministro de Prosperidad Social tiene poderes para colocar la propiedad tomada a la Unión Socialista, en manos de esta nueva corporación, en una fecha que se anunciará más tarde.

Algunos detalles de la proyectada Constitución Fascista, fueron dados a la publicidad. La Constitución no se va a completar en una semana, como ha informado el Dr. Dollfuss, pero nada difiere mucho en los datos facilitados de las ideas que él había dado por medio de los periódicos en los últimos tres meses.

Los cuerpos legislativos consistirán de una Cámara de Cultura, un Parlamento de Corporaciones, un Consejo de Provincias y un Consejo de Estado.

El Parlamento de Corporaciones representará principalmente las cuatro clases más importantes de los campesinos, el comercio, la industria y los servicios civiles. El Consejo de Provincias consistirá del Gobernador y un representante por cada provincia.

CAPA Y TRIPA

Por ANTONIO ESCOBAR

La Asociación de Almacenistas Cosecheros de tabaco de Cuba ha dirigido a la Comisión Oficial para estudio de un nuevo tratado de comercio con los Estados un alegato que me ha interesado porque me ha enseñado cosas que ignoraba.

Lo que se pide en ese documento es que se eleve al 50 por 100 el actual preferencial de un 20 por 100 en el derecho aduanero sobre el tabaco en rama. Con esto costaría menos ese artículo en los Estados Unidos, para bien del exportador cubano y del fabricante americano.

Esto último porque en la Gran República, el único tabaco, o cigarro como dicen allí, fumable, es el que contiene capa o tripa cubana.

Todos los demás del mundo parecen a uno regalado por el general Castaños, el héroe de Bailén, que todas las mañanas, al salir de su casa, daba un buen habano a su portero, soldado veterano y gallego. El general le preguntaba, al volver a casa «qué tal el tabaquito». —Bueno, muy bueno, mi general.

Un día Castaños le colocó un espantoso tabaco del estanco; e interrogado el veterano, como de costumbre, vaciló en contestar. Instado por el general, le dijo:

—La verdad, mi general, es que olía mal, ardía mal y sabía a todos los demonios.

Los fumadores americanos, salvo muy corta minoría, queman tabaco de esa calidad. Esta mejoraría, sin duda alguna, si entrara en ellos una mayor cantidad de rama de Cuba.

Véase un caso, citado por la Asociación de Almacenistas, en su alegato: un fabricante de Filadelfia vendía, de una de sus marcas, unos 100 millones de tabacos anualmente. Vió que su producción en aquella marca había descendido a unos millones.

Entonces se le ocurrió usar rama de Cuba, una pequeña parte, para ligar con las tripas de Pensilvania. Lanzó su nuevo producto al mercado, el año 1932; y según datos, que pueden confirmarse en las oficinas de Hacienda de Filadelfia, aquel fabricante logró elevar su producción a nada menos que **trescientos** millones el año 33.

Y, por supuesto, aumentó sus compras de tripas nacionales —esto es, americanas— con beneficio para los cosecheros de Pensilvania y de Ohio.

Hace poco se promulgó en los Estados Unidos una ley para restringir la producción de rama del tipo empleado en la fabricación de tabacos. Y, para indemnizar a los agricultores que cosechan esa rama se ha creado un impuesto ascendente de 5 centavos libra sobre toda la rama que usen los fabricantes.

Como en esta rama va incluida la de Cuba y los 5 centavos representan el 52.26 por 100 del beneficio total por el 20 por 100 que produjo a los cosecheros cubanos el tratado de Reciprocidad en 1933, la bonificación en la práctica queda reducida a un 9.55 por 100.

¿Por qué esta restricción de las cosechas? A causa de la merma en el consumo que, en gran parte, atribuyen los interesados, a la inferioridad del artículo que elaboran; artículo que allí se llama cigarro y nosotros llamaríamos **mabinga** apestosa y aún deshonesta.

Esta ínfima calidad del artículo desaparecería si, rebajado el derecho sobre la rama cubana, se empleara esta, libremente, en la fabricación de tabacos.

Que es lo que desea y propone la Asociación de Almacenistas y Cosecheros en su excelente alegato, perfectamente redactado por el Sr. Fernando Cárdenas.

El ministro de Agricultura de Nicaragua señor Salvatierra, huyó del pais ante el temor de ser asesinado igual que Sandino

El padre de Sandino niega rotundamente las noticias que propala la Guardia Nacional de que su hijo preparaba un golpe de Estado. Huyó al Salvador temiendo por su vida

PANAMA, marzo 11. (WP.)— El ministro de Agricultura de Nicaragua, señor Salvatierra, ha llegado hoy a esta ciudad, procedente de Managua, en un aeroplano, y dijo que se había visto obligado a huír por temor a ser asesinado por miembros de la Guardia Nacional.

Declaró a los periodistas que ha logrado salvar la vida merced a la oportuna llegada del ministro de los Estados Unidos, Mr. Bliss Lane, la noche en que fué ejecutado Sandino.

Finalmente manifestó que había presentado la renuncia de la cartera, pero que el Presidente Sacasa se había negado a aceptarle la dimisión.

Salvatierra estuvo a punto de ser asesinado conjuntamente con el padre de Sandino por los soldados de la Guardia Nacional.

Ha declarado que no podía soportar más la tensión política que existe en la capital de Nicaragua y que, según sus noticias, el general Somoza, había dado órdenes de que se le privara de la vida, lo mismo que al padre de Sandino y a otros.

El ex ministro se muestra poco dispuesto a hablar de la situación en su país, aunque declaró que nadie ha sido arrestado por los asesinatos cometidos en las personas de los hermanos Sandino.

LOS AMIGOS DE SANDINO PREPAFAN UN GOLPE DE ESTADO

MANAGUA, Nicaragua, marzo 11. (AP.)—Los periódicos han publicado hoy las cartas secuestradas por la guardia nacional en los momentos de la muerte de Sandino, las cuales fueron escritas por los representantes Salinas y Lara, proponiendo que ellos sobornarían los altos oficiales de la Guardia Nacional a fin de que entregaran a Sandino las fortalezas y pertrechos de Managua y Leon. Dichos representantes guardan prisión desde que ocurrió la muerte de Sandino.

El comandante general Somosa, de la Guardia Nacional, informó que Zepeda, representante mexicano de Sandino, lo había visitado proponiéndole una alianza con Sandino para derrocar a Sacasa.

EL PADRE DE SANDINO ACUSA AL GENERAL SOMOZA

SAN SALVADOR, marzo 11. (WP.)—Gregorio Sandino, padre del héroe de Segovia, llegó hoy a esta capital de paso para Guatemala y México.

En la entrevista que concedió a los corresponsales de la prensa, manifestó que ha tenido que salir de Nicaragua con su esposa, a causa de que temía por su vida.

Niega categóricamente las versiones tendenciosas que se han propalado en Nicaragua en el sentido de que se han encontrado documentos comprometedores en las ropas que vestía su hijo cuando fué asesinado, según los cuales intentaba derrocar al Presidente Sacasa.

No sabe Gregorio Sandino si se han encontrado los cadáveres de sus dos hijos, pero cree que conociéndose como se conoce a sus asesinos, fácil sería hallarlos.

Uno de los corresponsales solicitó su opinión acerca de las declaraciones que hizo el Presidente Sacasa a raíz del crimen, prometiendo que los asesinos serían castigados, contestando Sandino:

«No creo que se les castigue jamás».

Añadió que los asesinos gozan de completa libertad y se pasean por las calles de Managua, vanagloriándose del crimen. Enseñan a todo el que quiere verla, la pistola y los dientes de oro de Augusto y un manojo de cabellos de Sócrates.

Siguió diciendo el padre del que fué caudillo formidable de la revolución nicaragüense, que únicamente regresará a su país cuando se cambie el personal de la Guardia Nacional y se destituya al general Somoza, pues teme que si lo hiciera ahora sería asesinado.

A juicio de Gregorio Sandino, el general Somoza es el primer responsable del asesinato de que han sido víctimas sus dos hijos.

Terminó diciendo que es absolutamente incierto que el Gobierno de Nicaragua le pague los gastos de viaje, explicando que posee una plantación de café valorada en veinte mil dólares.

Sandino continuará viaje a Guatemala esta semana.

Reducción de las horas de trabajo en los E. Unidos

Los agrarios de diez Estados pidieron modificaciones en el código actual de la NRA

WASHINGTON, D. C., Marzo 11 (AP.).—El administrador Johson espera que después de las conferencias de esta semana las autoridades industriales de la National Rocovery Act acuerden reducir las horas de trabajo un diez por ciento, evitando así la acción del congreso, que algunos gubernamentales consideran necesaria. Johson está deseoso de demostrar que los industriales están capacitados para legislar sus propias medidas dentro de la NRA.

PETICIONES DE LOS AGRARIOS DE IOWA

DESMOINES, Iowa, Marzo 11. (A. P.).—Los delegados de las asociaciones agrarias de diez estados han pedido que se haga una modificación adicional en el código de la NRA, con el fin de que se concedan fondos para liberar las hipotecas se efectúe el pago de los bonos a los soldados y se fije el precio de los productos de la tierra.

ES PROHIBIDA EN AUSTRIA UNA PELICULA EN LA QUE ES PROTAGONISTA MAE WEST

VIENA, marzo 11. (AP.)—El Gobierno ha dictado una disposición prohibiendo que se exhiba en Austria la película «She done him wrong», en la que desempeña el role más importante la admirada actriz Mae West, por estimar que su argumento atenta a la moral y desarrolla los malos instintos.

UNA JOVEN PIDE AL PAPA PERMISO PARA CONTRAER NUPCIAS CON UN BUDISTA

PARIS, Francia, marzo 11. (AP).—La hija de un comerciante de la Indochina, Nguyen Hu Hao, de 18 años de edad, que profesa la religión católica, ha apelado al Papa para que le sea concedida dispensa para casarse con el Buddhist Bao Dai de 21 años, Emperador de Aunam.

Coartadas en el escándalo de M. Stavisky

Todas las personalidades acusadas tienen preparadas pruebas eximentes de culpa

PARIS, marzo 11. (WP).—Los tribunales franceses se encuentran muy ocupados con las peticiones formuladas por varias de las personas acusadas de complicidad en el escándalo Stavisky al objeto de establecer su inocencia mediante la coartada de acusar a desconocidos por haber usado sus nombres sin su autorización.

El diputado radical Proust, que aparece recibiendo nada menos que dos millones cuatrocientos mil francos de las cajas del gran farsante, dice que los cheques expedidos a su nombre no fueron jamás cobrados por él y, por lo tanto, quiere que se investigue la identidad del aprovechado cobrador que, según informes, realmente es M. Tissier, director del Monte Pío Municipal de Bayona.

El ex-Ministro Dalimier también se pronuncia contra un desconocido que se tomó la confianza de escribir una carta a mano recomendando la compra de bonos municipales a varias compañías de préstamos y la firmó con su nombre, permitiendo que los agentes de Stavisky colocaran esos valores falsos sin ninguna dificultad.

Dicen los peritos que nada hay más parecido que la firma real de Dalimier y la que se tacha de apócrifa.

Y, por último, Camilo Aymard, redactor jefe de «La Liberté» se lanza por la misma vía contra quien recibió un cheque de Stavisky expedido a nombre de «Camille A. (Tardie)», alegando que no quiere peligrosas suposiciones con su persona, pero en todos los círculos se considera que no solamente Aymard, sino el ex-Premier Tardieu, tienen fuertes conexiones con los malos manejos del hombre que más ha hecho trabajar a los periódicos después de terminada la guerra europea.

Si mediante las investigaciones más minuciosas pudiera llegarse hasta comprobar que Stavisky acostumbraba utilizar falsos nombres para expedir cheques de sus libretas, el trabajo de establecer la distinción entre inocentes y culpables resultaría muy difícil.

EL MONTEPIO MUNICIPAL DE ORLEANS, CLAUSURADO PARA UNA INVESTIGACION

ORLEANS, marzo 11. (AP.)— El Montepio municipal ha sido clausurado por orden de las autoridades hasta tanto se practique una investigación en sus libros.

El administrador del Montepio ha sido arrestado por acusársele que admitió como prenda de un préstamo a Stavisky joyas robadas por la suma de 1.200.000 francos.

Se recuerda que Stavisky empeñó unas supuestas esmeraldas por la suma de 15.000.000 de francos, las que más tarde resultaron falsas.

El gobierno alemán declara de modo terminante que esa nación no volverá a la Liga

«Alemania—dice—se retiró porque ha querido romper de modo sincero con una Liga que jamás ha podido negar el espíritu del año 1919 en que se inauguró y no le es posible reformarla»

BERLIN, marzo 11. (AP).—El doctor Paul J. Goebbels, Ministro de Propaganda del Reich, ha hecho las siguientes interesantes declaraciones a los corresponsales de la prensa extranjera.

«A pesar de que la existencia de la Liga de las Naciones es un obstáculo más bien que un motivo de inspiración para las partes interesadas, Francia y la Gran Bretaña han decidido defender la convención de Ginebra.

A fin de que esa institución, a la cual ya no pertenecen cuatro grandes naciones, no tenga la apariencia de un simple torso, la retirada de Alemania se ha calificado de maniobra táctica, de gesto momentáneo, y se expresa confianza en que Alemania reanudará su cooperación a la Asamblea consultiva antes de que terminen los dos años que, de acuerdo con el convenio, será considerada legalmente como miembro de la Liga.

Estas esperanzas son puramente imaginarias y van a ocasionar serios disgustos.

Alemania se retiró porque ha querido romper sinceramente con una Liga que jamás ha podido negar el espíritu del año 1919 en que se inauguró y también porque los representantes alemanes no están en condiciones de reformarla.

El Pacto de la Liga se determina en la parte primera del Tratado de Versalles y constituye una capa moral para cubrir los 440 artículos de implacable venganza de ese tratado. Los ideales que emanaron del profesor americano cayeron en poder de los políticos franceses, quienes desdeñaron al principio esos sueños y más tarde descubrieron repentinamente que esos ideales sle ofrecían la oportunidad de poner en vigor y perpetuar las condiciones de una paz dictada. La Liga de las Naciones se convirtió en la liga de los vencedores.

Aunque durante el período que siguió inmediatamente a la terminación de la guerra se emplearon otros medios, con el propósito de asegurar el botín, la Liga quedó finalmente en manos de los vencedores. Una de las medidas más astutas ha consistido en invitar a las naciones que fueron neutrales durante la guerra. Estas nada tenían que decir en la redacción del tratado de paz, pero convenían para su aplicación. Su presencia impartía a las resoluciones de Ginebra un halo de juicios aprobados por todo el mundo.

La intención al envolver a los países neutrales en las luchas políticas ha sido hacerles cargar con la responsabilidad de designar a los países vencedores para los mandatos y comisiones de control. Por otra parte, el hecho de que los neutrales quedaran envueltos en las disputas del Tratado de Versalles tenía que causar un efecto perjudicial a sus relaciones con Alemania, con cuya nación eran comunes sus intereses políticos y económicos.

La admisión de Alemania en Ginebra no constituyó un éxito. Pronto se vió que no era posible obtener ningún alivio en la situación de los asuntos de Europa y el pueblo alemán experimentó la sensación de que se había firmado por segunda vez el Tratado de Versalles.

La conclusión a que ha llegado Alemania es que, como cuestión de honor, no puede retornar a la Liga de las Naciones, mientras ésta se use como instrumento para mantener el Tratado de Versalles. No continuará tomando parte en deliberaciones que sólo reflejan una sombra de la verdadera sustancia. Las instituciones anticuadas deben morir.

La reconstrucción de Europa, en la cual Alemania desea cooperar, solamente puede llevarse a cabo sobre la base de la igualdad de derechos y de justicia, tanto en el interior como en el exterior».

EL SERVICIO POSTAL AEREO DE LOS ESTADOS UNIDOS ES CLAUSURADO POR UNOS DIAS

WASHINGTON, D. C., marzo 11. (AP.)—El ejército ha suspendido las operaciones de transporte de la correspondencia aérea durante dos o tres días, esperando sea modificada la ruta de acuerdo con los deseos de Roosevelt.

SERA SENTENCIADO A LA ULTIMA PENA UNO DE LOS AUXILIARES DE DILLINGER

LIMA, Ohio, marzo 11. (AP.) — Harry Pierpont, de 31 años, uno de los secuaces del bandolero Dillinger, ha sido convicto de haber atacado a tiros al sheriff, invadiendo la cárcel en el pasado mes de octubre, para libertar a su jefe. Pierpont será sentenciado a muerte.

Levantamiento de campesinos en Manchukuo

Sauji Muto, magnate de la industria japonesa, murió por causa de sus heridas

TOKIO, marzo 11. (AP).—Los despachos de Harbin dan cuenta de que el coronel Asakichi Izzuka, comandante del regimiento japonés que opera contra los bandidos, ha resultado muerto y que se ignora la suerte de otros diez oficiales.

Se tiene entendido que ocurrió una rebelión, según parece, entre los campesinos, pero hasta ahora no se han recibido detalles.

TOKIO, Japón, marzo 11. (WP).—El magnate de la industria nipona Sauji Muto, que resultó gravemente herido en un atentado de carácter político, ha fallecido.

UNA CIUDAD TURCA CORRE PELIGRO DE DESAPARECER POR UNA GRAN INUNDACION

ESTAMBUL, marzo 11. (AP.)—Las aguas del río Porsouk amenazan barrer la ciudad de Eskishehir, centro industrial y de aviación militar con una población de 65.000 habitantes. Las viviendas situadas en la parte más baja de la ciudad se encuentran ya inundadas.

M.E.C.D. 2016

SUPLEMENTO DIARIO EN ROTOGRABADO; DE ACTUALIDAD MUNDIAL

DIARIO DE LA MARINA

HABANA, LUNES, 12 DE MARZO DE 1934.

PARA ASUNTOS RELACIONADOS CON EL DEPARTAMENTO GRAFICO llamar al Teléfono M-3775

BIBLIOTECA MUNICIPAL

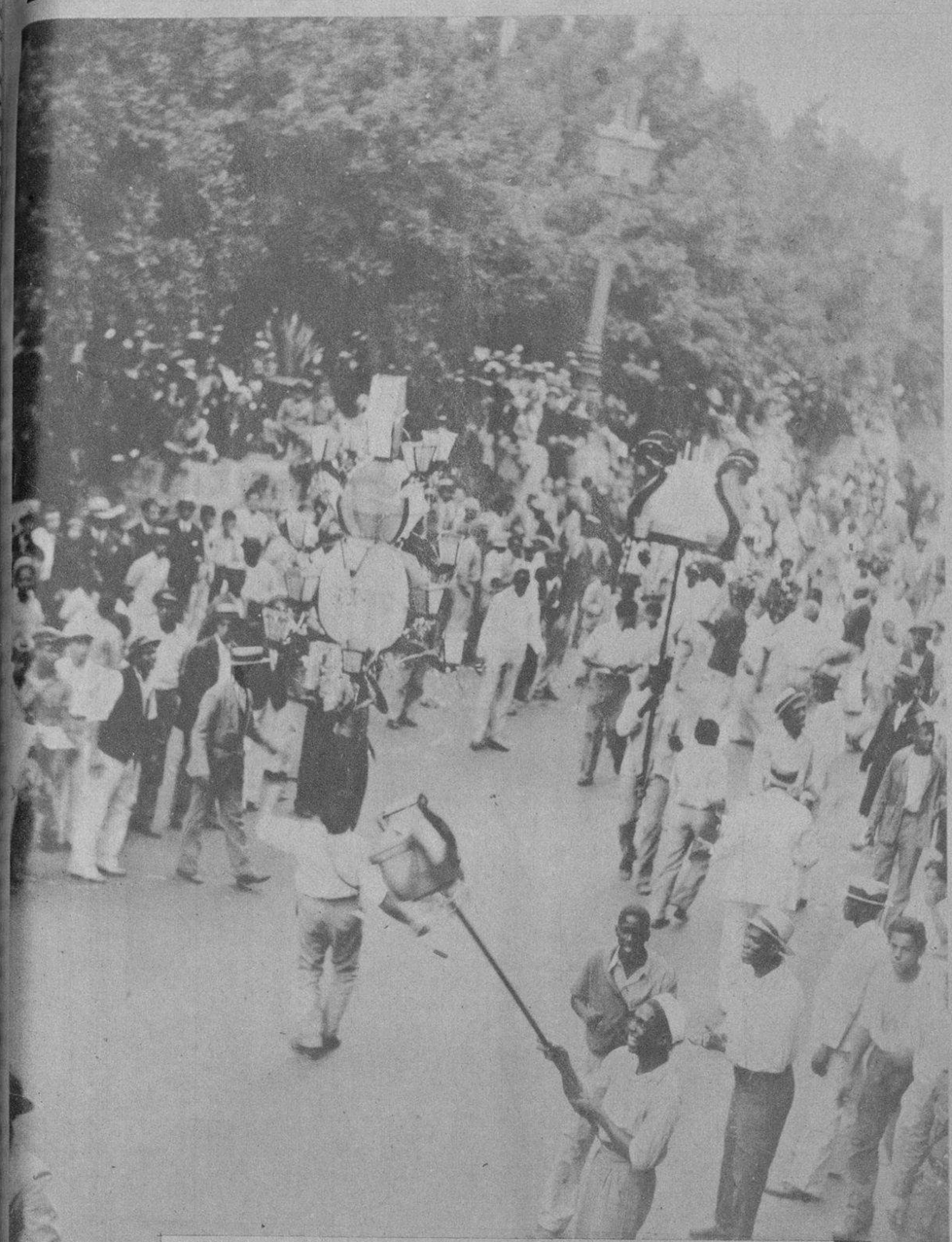

COMPARSA.—En los barrios extremos de la ciudad de la Habana se formaron estas comparsas, algo ancestrales pero llamativas para el turista que quiere, al venir a Cuba, ver algo exótico y raro. Dicha comparsa desfiló por el Prado ante el jurado integrado por miembros de la Comisión del Turismo (Foto Bravo)

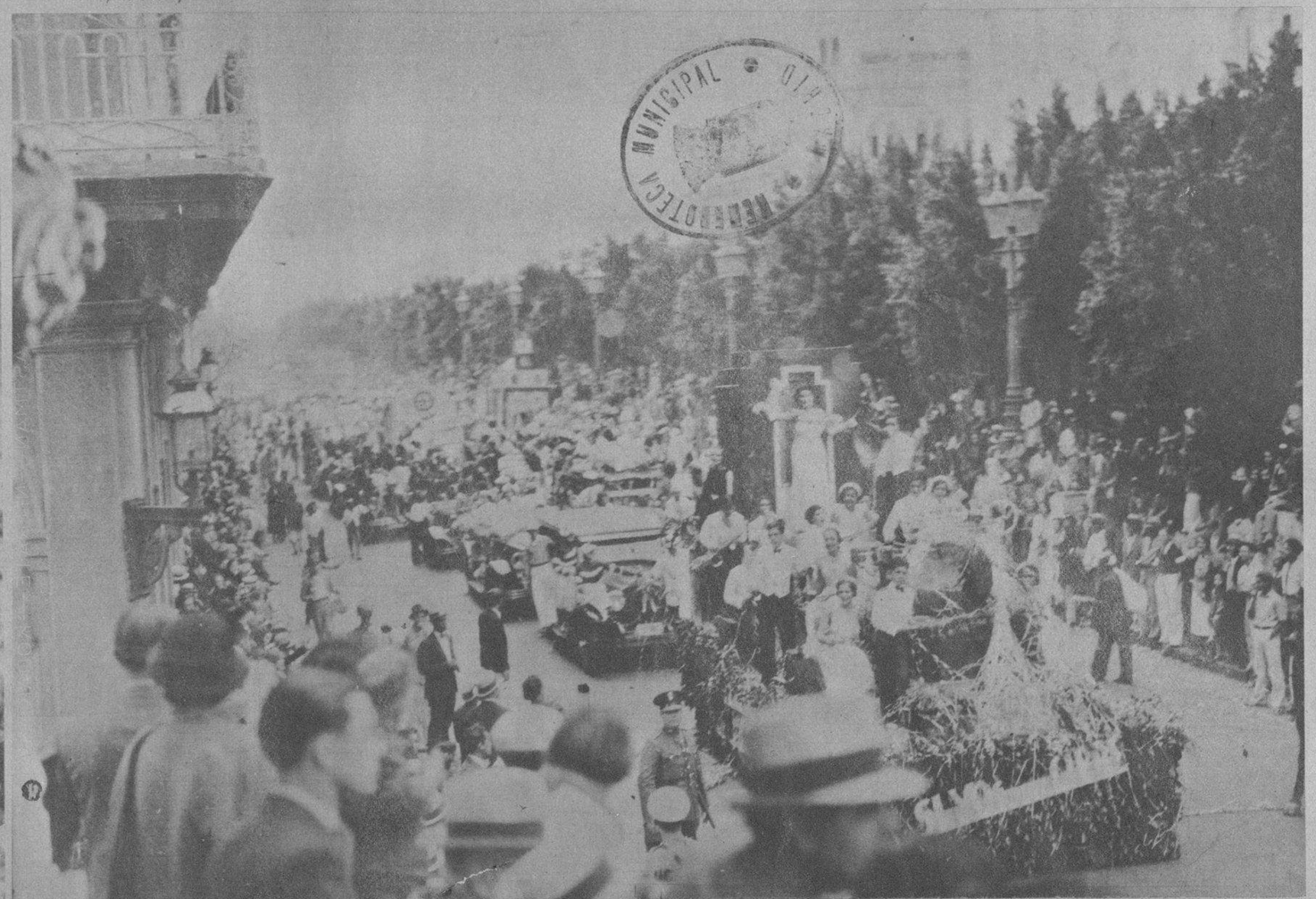

CARROZAS.—Ayer el paseo de Carnaval se dedicó durante las primeras horas de la tarde, al desfile de las carrozas artísticas. Muchas fueron vistas y aplaudidas, entre éstas la que se puede ver en primer término, ideada por el señor Heliodoro García, manager del Teatro Nacional, carroza que daba realce tres mujeres bellísimas (Foto Patiño)

ANTE EL JURADO. — Los componentes de la comparsa organizada en los barrios extremos de la Habana, bailaron sus bailes típicos ante el Jurado de la Comisión del Turismo, presidida por el Sr. Alberto Crusellas, Presidente de dicha organización (Foto Patiño)

TRIBUNAL. — Aparecen en esta foto el señor Alberto Crusellas, Presidente de la Comisión Nacional del Turismo, el señor Sergio Giquel, Secretario de dicha Comisión, el Dr. Guillermo Tapia, representante del Alcalde, el señor Esteban Betancourt, del Círculo de Bellas Artes, Pablo Alvarez de Cañas, por la Asociación de la Prensa, el señor Joaquín Weiss, por el Colegio de Arquitectos, el señor Alfredo Benítez, por la Intervención General, y el señor Valentín Díaz, por el Municipio, quienes discernieron los premios a las mejores carrozas (Foto Bravo)

FIESTA DE LA O. C. R. R.—La Organización Radical Celular Revolucionaria celebró un acto interesante en el Teatro Prado en honor de lo que hicieron sus miembros ofrendando sus vidas combatiendo la tiranía que azotó a Cuba durante el régimen de la Dictadura. En esta foto puede ver el lector un grupo de bellas señoritas que tomaron parte en el acto (Foto Vigos)

BELLA CARROZA.—Fué denominada esta artística carroza "La Aurora de las Flores", y fué presentada por la Asociación Nacional de Propietarios de Jardines, que preside el señor Alberto Armand. Dieron realce a dicha carroza las lindas señoritas Emma Díaz, María Luisa Hernández, Rosario Acosta, Angelita Ortiz y Josefina Ross. De "Mariposa" vemos a la bonita niña Emma Ledia Amador y Díaz (Foto Vigos)

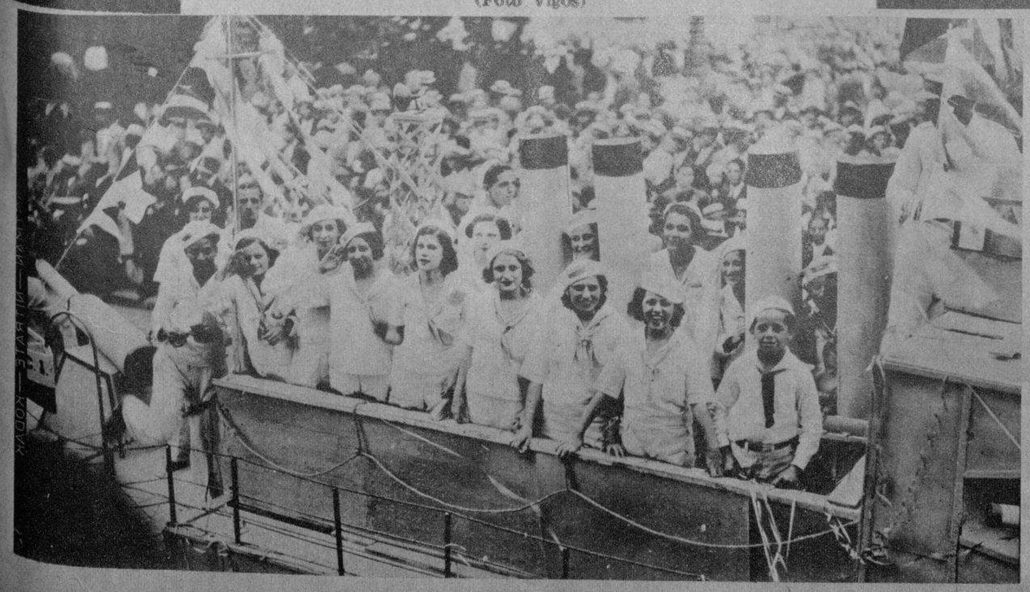

UN DESTROYER. — Esta carroza que tiene la forma de un barco de guerra, fué denominado "Destroyer, número uno, Presidente Mendieta". Fué muy celebrada y obtuvo la felicitación del Jurado integrado por la Comisión Nacional del Turismo, que instituyó premios a las carrozas mejor dispuestas en el paseo de ayer (Foto Vigos)

BACHILLERES REUNIDOS.—Grupo de Bachilleres que ayer ofrecieron un almuerzo al doctor Costales Latatut en la finca del señor G. Kohly. En la foto aparecen los organizadores de este ágape en compañía del homenajeado y del doctor Gustavo Aragón, distinguido educador cubano (Foto Bravo)

M.E.C.D. 2016

CINE

Clive Brook Irene Dunne Nils Asther

Datos de interés relacionados con SIYO FUERA LIBRE.

"Si yo fuera libre", la notable producción que interpretan, principalmente, Irene Dunne y Clive Brook, está basada en una de las más celebradas obras teatrales contemporáneas. Se debe a la pluma del escritor inglés John Van Druten, y es la misma que se representó con envidiable éxito en los escenarios londinenses. De acuerdo con el puritanismo inglés, la obra resulta en extremo audaz, no tanto para los pueblos latinos, donde las ideas sobre el matrimonio, el amor y la moral son vistas desde un ángulo más amplio.

En el asunto de "Si yo fuera libre" encontramos a la mujer que, enamorada de un hombre casado prefiere dar la batalla a la sociedad, antes que cejar en su empeño de hacerlo suyo. Desdeñando, de esta suerte, los convencionalismos sociales, enfrentándose con las mil lenguas prontas a la calumnia y al escándalo, la protagonista de la obra lucha hasta conseguir cuanto se propuso desde el instante en que conoció a Gordon Evers, un gran abogado que, a consecuencia de una herida de bala recibida en la guerra, y de un matrimonio desgraciado, no parece tener interés por la vida, por aquella vida que, según la opinión de los médicos está siempre a pique de terminar.

Sarah Cazenove, por otro lado, es una infeliz criatura encadenada a un hombre brutal, de bajos instintos, por lo que siente como si su vida estuviera arruinada para siempre. Pero, desde el instante en que los dos se conocen, y se enamoran el uno del otro, acaso atraídos por esa inevitable simpatía que atrae a los que sufren, ambos comprenden que ya su vida tiene algo que esperar, que deben de luchar para alcanzar la felicidad que hasta ahora no conocieron.

Pensamientos de amor y de ternura reflejan estas miradas en esta estupenda foto de Irene Dunne y Clive Brook, intérpretes principales de la película R. K. O. Radio "Si yo fuera libre"

Y en la soledad de la noche parecen soñar con un amor imposible, imposible ante la sociedad, pero real y puro, pues sus corazones dicen constantemente: "Si yo fuera libre"

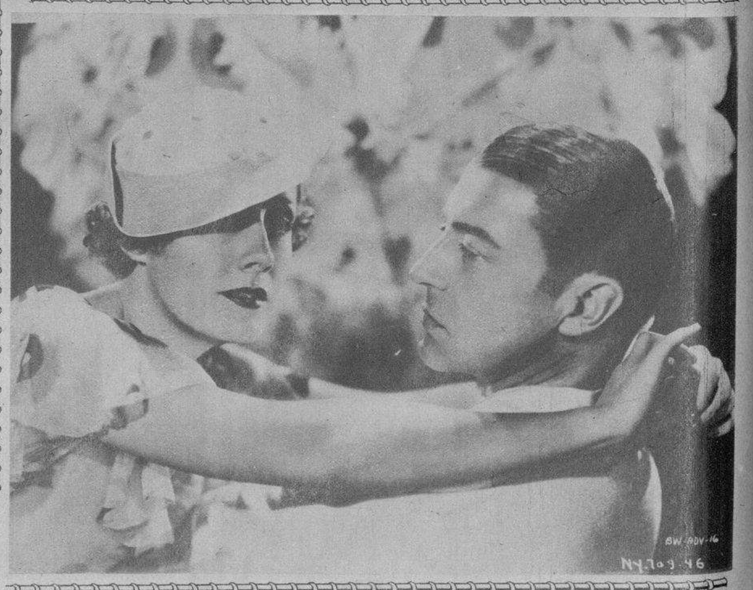

"Aunque el destino se oponga, te llevaré grabada en mi alma por toda la vida, y así, juntos, muy juntos, viviremos abrazados el uno del otro en un paraíso de ilusión jamás soñado"...

Tres maravillosas poses de Irene Dunne y Clive Brook en la película R. K. O. Radio "Si yo fuera libre", que se estrena hoy en el Teatro Nacional y estará en el programa toda la semana y a la cual auguramos el mayor de los éxitos

M.E.C.D. 2016

Cuando sólo LO MEJOR es eficaz

Solamente los mejores instrumentos de navegación son eficaces en los enormes transatlánticos modernos.

Solamente el mejor aceite lubricante permite la lubricación adecuada de su automóvil.

AUNQUE parezca paradójico, es verdad; cuanto mejor sea el aceite lubricante que usted use, más barato le resultará. El "Standard" Motor Oil, por ejemplo, no le costará nada al cabo del año. El dinero que se ahorra en reparaciones excede en mucho el gasto que hizo en el aceite. Por eso decimos "sólo lo mejor es eficaz". Comience hoy mismo a usar "Standard" Motor Oil.

Use Gasolina "Standard" Belot—es la preferida

Standard Oil Company of Cuba

"STANDARD" MOTOR OIL

LEC.D. 2016

BODA DISTINGUIDA.—El día 4 del presente contrajeron matrimonio en la Parroquia del Vedado la encantadra señorita Elena Victorero Avila y el señor Manuel Fernández y González, actuando como padrinos los padres de la novia, señora Margarita Avila de Victorero y el señor Ramón Victorero Cobián. Fué un acto lucidísimo (Foto D. M.)

MRS. ROOSEVELT EN CUBA.—La esposa del señor Presidente de la República de los Estados Unidos nos honró al poner su planta en tierra cubana. La primera dama del país vecino estuvo en Nuevitas en viaje desde el Norte en uno de los aviones de la Pan American hasta Puerto Rico. Aquí la vemos en compañía de Michael Prico de Boo, su médico, de los funcionarios señores Tuggel, Cartor y Tanton, de la periodista Emma Bugbee, de los fotógrafos Hoff y Schullman y otros acompañantes de la ilustre dama americana (Foto Soler)

FIESTA ABECEDARIA.—El doctor Joaquín Martínez Sáenz, antes de partir hacia los Estados Unidos con el objeto de concertar el empréstito de veinte millones, acudió a la ciudad de Consolación del Sur. Allí se celebró una hermosa fiesta abecedaria. En esta foto vemos al Secretario de Hacienda, el líder máximo del A. B. C., dirigiendo la palabra al nutrido público que le escuchó y aplaudió delirantemente (Foto D. M.)

BAILE INFANTIL.—En este simpático grupo aparecen los niños Raquel Elsa Peris Muñoz y Vicente Lanz Jr. representando los maniquíes de El Encanto. Con estos bonitos trajes acudieron estos niños al baile infantil celebrado recientemente en el Casino Español de la Habana (Foto Van Dyke)

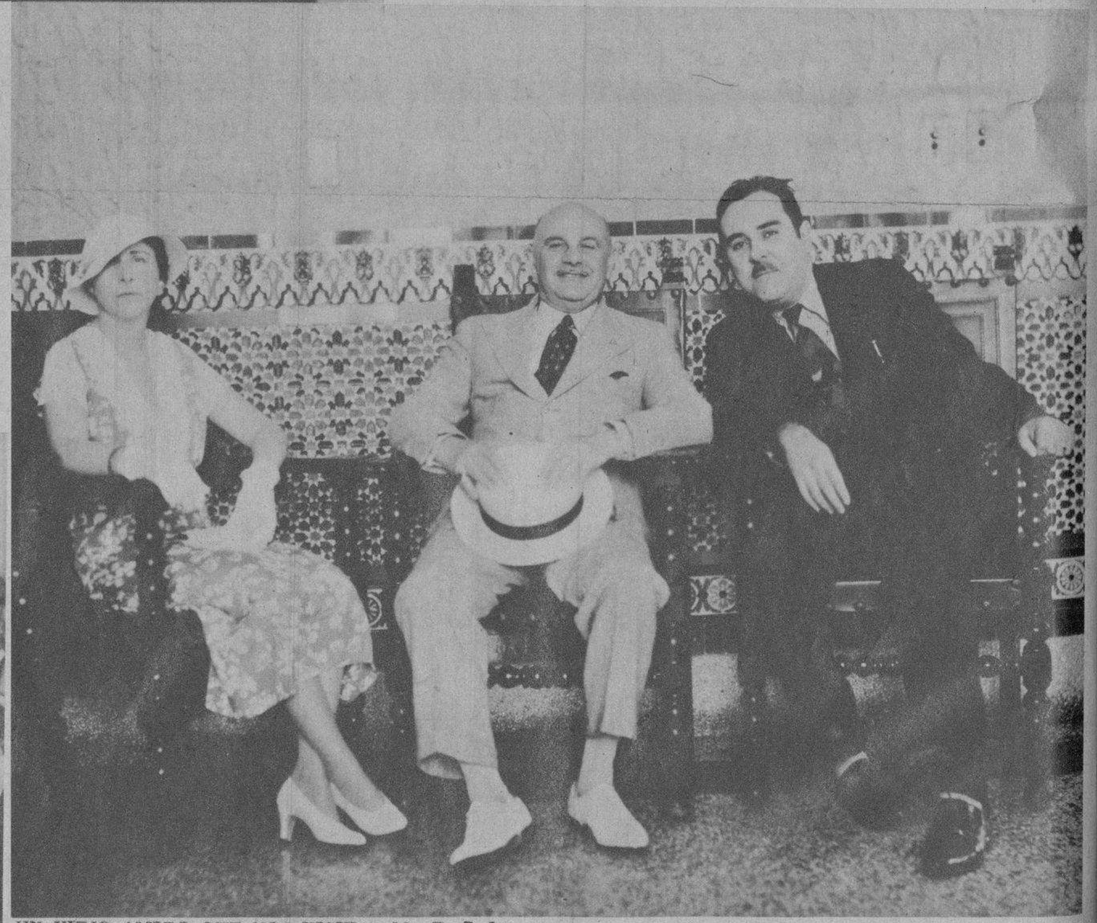

UN VIEJO AMIGO QUE NOS VISITA.—Mr. R. C. Lebret, Presidente de la Export Advertising Agency, insertó su primer anuncio en el DIARIO DE LA MARINA hace treinta y seis años (1898). Hoy, la organización que preside Mr. Lebret coloca publicidad de fabricantes americanos en todos los países del mundo, cuyo valor total importa alrededor de cinco millones de pesos al año. En la foto aparece acompañado de su gentil esposa y de nuestro Jefe de Publicidad, Sr. Benítez (Foto D. M.)

PONCHE DE HONOR.—Recientemente se ofreció en el prestigioso Casino Español de Artemisa un poriche de honor a sus socios. Fué un acto al que concurrió la mejor sociedad de Güines. Aquí un aspecto de la concurrencia que asistió al acto (Foto D. M.)

RESTABLECIDA.—La bellísima señorita Dorila Núñez, de la mejor sociedad güinera, quien sufrió 19 perforaciones intestinales al disparársele casualmente el revólver a uno de sus amigos. La señorita Núñez fué inmediatamente operada por el doctor Ignacio Rodríguez Arias, Director del Hospital de aquella villa, con feliz éxito (Foto D. M.)

DISTINGUIDO GALENO.—Dr. Ignacio Rodríguez Arias, Director del Hospital de Güines (Foto D. M.)

JAP-A-LAC

REGISTFRED TRADE MARK

"WEARS LIKE IRON"

(DURADERO COMO EL HIERRO)

ESMALTE que seca en 4 horas. Tenemos 32 colores con brillo y sin brillo. El ESMALTE ideal para pintar muebles, sillones y uso general. Pida muestrario de colores y se lo enviaremos por correo. Surtido completo en pinturas, barnices y lacas.

UNICOS DISTRIBUIDORES:

Ferretería "LOS DOS LEONES"

GALIANO Y VIRTUDES

CABLE: BENGURIA.

LA HABANA

TELEFONOS: A-4190, A-0603

Impreso en los talleres del DIARIO DE LA MARINA.—Habana Cuba.

M.E.C.D. 2016