1A SECCION

SERVICIO DE ASSOCIATED PRESS. Esta queda autorizada para usar nuestro servicio y noticias de información.

HILO DIRECTO CON NUEVA YORK

DIARIO DE LA MARINA

El DIARIO DE LA MARINA es el periódico más antiguo de Cuba. Fué fundado en el año mil ochocientos treinta y dos.

SERVICIOS ESPECIALES DE ESPAÑA

1A SECCION

AÑO CIENTO DOS.—NUM. 42. ACOGIDO A LA FRANQUICIA POSTAL LA HABANA, MIERCOLES 28 DE FEBRERO DE 1934.—SANTOS ROMAN Y OSVALDO. Tiempo para hoy: Probablemente bueno Temperaturas frescas y frías. PRECIO: 5 CENTAVOS.

WIFREDO FERNANDEZ IBA A SER TRASLADADO EN BREVE PLAZO A PORTUGAL AMPARADO POR EL MINISTRO

(INFORMACION EN LA PAGINA 3)

"ES IMPERATIVA LA CONSTITUCION DE UN GRAN PARTIDO CENTRISTA, REIVINDICADOR DE LA CIVILIZACION, DE LA PAZ, DEL DECORO Y DEL CREDITO DE LA NACION, SIN LOS CUALES NUESTRO PUEBLO NO PUEDE LLEGAR A SER NUNCA LIBRE NI FELIZ"

IMPRESIONES

A WIFREDO FERNANDEZ

Porque teníamos de la vida concepciones tan divergentes, no pude nunca llamarte Maestro.

Pero, porque moriste con el corazón destrozado, ahora te doy el inefable título de compañero.

Compañero: ¿Por qué te mataste? ¿Qué te indujo a huir de esta estación de tránsito para aquella otra "que es morada sin pesar"? No hace aún muchos días te vi fuerte. ¿Es que no lo eras y lo aparentabas envolviendo tus dolores en el manto imperial de tus ironías elegantes? ¿Qué turbión de amarguras te azotaba la mente? Tú, cuya vida interior fué tan agitada y tan al socaire de los vientos borrascosos de afuera, ¿cómo pudiste perturbarte hasta el punto de proceder a tu aniquilamiento total?

Todo hombre posee su talón de Aquiles. Quizás en el tuyo dieron los que te acusaron de haber matado a un semejante. Lo demás no te importaba gran cosa. "Pero—repito tus palabras—cuando en Cuba se llega a acusarme de haber sido un asesino y no hay una voz que se alce en mi defensa ¡ni un periódico que proteste de tamaña infamia!, ¿para qué vivir?" Y por una vez vi en tus palabras ceder el paso la ironía a la indignación.

No pudiste soportar que te acusaran de asesino; a ti, que humanizaste los duelos en Cuba y que tantas vidas salvaste y tantos presos libertaste y tantas miserias aliviaste y tantos hombres socorriste y tantas dádivas prodigaste. ¡Tú, asesino! Y no se movieron las plumas de los que en las vísperas del 12 de agosto aun te llamaban Maestro... Y toda tu sabiduría, y toda tu filosofía estoica no fueron bastante a comprender lo que cualquier cristiano simplísimo hubiese encontrado muy natural. ¿No negó a Cristo, en un instante de humana cobardía, aquel sobre el cual el propio Cristo edificó su Iglesia? ¿Cómo asombrarte, pues, de que algunos periódicos delatasen el hecho inaudito y falso de que gozabas en la prisión de algunas comodidades cuando en realidad dormías en el fondo de una obscura bodega? ¿Para qué se han inventado los periódicos sino para injuriar y perseguir un día a los que reverenciaron y acariciaron horas antes? ¿No hay, sin embargo, en todo esto cierta grandeza que tu amargura no te dejó percibir, impidiendo que la perpetuaras en una de tus frases preñadas de sarcasmo? ¿Pues qué? ¿Comprar al precio altísimo de la propia estimación y de la elegancia del espíritu y del sentimiento de la gratitud y de los impulsos a la misericordia el papel cotizable de revolucionario integral, no representa un sacrificio ingente?

Pero, no; tu talón de Aquiles quebrado te nubló la inteligencia, y no llegaste a concebir que en los períodos de revolución todos los conceptos se subviertan, y que la calumnia es lícita si hace veces de trompeta llamando a los mastines a una cacería de hombres.

La prisión te desesperaba. El barullo y los entretenimientos con que tus compañeros de galera vencían las horas, te mortificaban. Durante cinco meses clamaste por la soledad de una alcoba donde no interrumpieran ese suave coloquio que entablan consigo mismo los que para estar bien acompañados "les basta sus pensamientos". Pero te faltó el centurión del vinagre en la boca sedienta. Ignorabas que los cubanos queremos hacer la justicia más cruel que el crimen. Ya no nos basta castigar el delito político con el ostracismo político, su más tremenda sanción. El dolor moral, esa atribulación que puso en tus manos el revólver del suicida, nos sabe a poco, y quisiéramos, a ser posible, que a los hombres como tú se les sometiese en la plaza pública a las torturas de un Damiens, cuyo descuartizamiento final fué precedido de cuatro horas de agonía inenarrable...

El cubano siente hoy una fruición morbosa en envilecerse. Goza descubriendo y persiguiendo criminales hasta en las huertas, sin comprender que la mayor venganza de los perseguidores de ayer y perseguidos de hoy es colocar, en el plano de la historia, a igual altura a cuantos tuvieron la desdicha de vivir esta época desventurada.

¡Felices los que puedan decir: los vicios que combatí no me los transmitieron los viciosos; los criminales de antaño no hicieron de mí otro criminal; los ladrones de una época me hicieron aborrecer aún más el robo! ¡Y desdichada y pobre sociedad que oscila, como un péndulo, de la adulación servil de 1925 a la rebeldía y destrucción anárquica de 1933!

Maestro de otros: tu corazón yace aniquilado por la bala de un revólver que el Destino te hizo empuñar. (El mío lo está de dolor ante la tragedia de nuestra patria.)

Tu espíritu de hombre incrédulo que tan fatalmente influyó en nuestra política, quizás a estas horas se haya refugiado en el seno de Aquel en quien no creíste. Si es así, ruega por tus pobres compatriotas que hoy padecen por sus culpas y por las ajenas. Pídele que así como El te ha perdonado, haga que nosotros suavicemos los rigores de la justicia, que por ser humana es imperfecta. Implórale, tú, el gran pecador, que abra nuestros ojos para que, viendo en nuestros semejantes unos pobres seres hechos de mala arcilla, castiguemos a los culpados con la idea de reprimir el mal, pero no con la nefanda intención de solazarnos en el castigo. Ruégale que limpie nuestros corazones de la herrumbre de los instintos míseros y bajos que los endurecen y los incapaciten para las empresas de grandes alientos. Pídele, por último, que en esta general desbandada en que la patria se disipa, infunda al cubano el espíritu de cohesión: el espíritu, no las reglas artificiosas de tu famosa oposición-cooperadora que te llevó a la tumba en el remolino del colosal hundimiento de un régimen falso y absurdo.

Compañero del periodismo: descansa en paz. Un abismo de ideas nos separó en la vida. Combatí las tuyas, contrarié tus criterios y me opuse a tus designios. Pero sobre aquel abismo y por sobre la hondura de nuestras diferencias doctrinales, conservose siempre, terso y sin manchas, el sentimiento de la amistad que nos unió. Amigo tuyo, lo fui aún más de mis convicciones; hoy que la muerte borra las discrepancias de nuestras ideologías, sólo me corresponde rezar por que tu alma haya volado al cielo.

J. I. R.

EL DR. SALADRIGAS, SECRETARIO SIN CARTERA

No es cierto que en el campo sea perseguido y atropellado el obrero por la fuerza pública

El Buró de Información Pública desmiente la noticia que se publicó por la mañana, y declara que mantiene una atención constante a los intereses de los proletarios en general

Hemos recibido la siguiente nota oficial del «Buró de Información Pública»:

«En un periódico de la mañana se ha dado publicidad a una información suministrada, según se hace constar y según se deduce de su evidente parcialidad, por la oficina central de la entidad obrera S. N. O. I. A. En ella se quiere hacer ver que existe en el interior de la República un estado de persecución y atropello a las clases trabajadoras.

El Gobierno tiene reportes diarios del desarrollo de la zafra en todo el territorio nacional y ellos contradicen de plano esa información. Precisamente las aplicaciones del Decreto-ley número 3, que con tanta discreción regula las huelgas, lock-outs y coligaciones, se han venido haciendo con tanta discreción y prudencia que las clases patronales se han dirigido reiteradamente al Presidente de la República y a los Secretarios del Trabajo y de Gobernación pidiendo el cumplimiento rápido, estricto y riguroso de sus disposiciones.

Una atención constante a los derechos de clase, dentro de las normas legales y teniendo presente en primer término los intereses fundamentales y generales de la nación, ha inspirado y seguirá inspirando la actuación del Gobierno en lo que al problema social concierne.

Quisiera el Gobierno acceder a la solicitud de retirada de las tropas de los ingenios que una de las Secciones de la Internacional Comunista hace al pie de la información referida. Pero, aparte de que la presencia de la autoridad es necesaria para defender los intereses de todos y muy principalmente los de los propios campesinos y obreros, es indudable, por otra parte, que la intervención de la tropa en algunos casos aislados ha sido provocada justamente por los que luego denuncian acusatoriamente su presencia, ya que el Gobierno no puede permitir que se fomenten huelgas revolucionarias, se obstaculice la zafra y se creen problemas de orden público, siguiendo tácticas comunistas, que sólo dan como resultado la inquietud, la alarma, el desempleo y la miseria, en las ciudades y en el campo.

Por lo demás, el Gobierno está dispuesto a abrir investigaciones exhaustivas en todos los casos que se denuncien, para proceder en justicia, bien se trate de agentes de la autoridad que se excedan en sus funciones, bien de agitadores sistemáticos que pretendan paralizar insurreccionalmente la producción e impedir que el obrero y el campesino cubanos puedan ganarse con el trabajo honrado su sustento.

La Habana, febrero 27 de 1934.

Buró de Información Pública.

El Consejo de Secretarios aprobó un crédito para pagar los sueldos atrasados de los obreros de O. P.

Autorizada una rifa benéfica para erigir un mausoleo a «Chacho» Hidalgo, muerto heroicamente en la Loma del Toro. Obras de adaptación y mejoramiento en el Camp. de Tiscornia

En el Consejo de Secretarios ordinario que se celebró ayer en Palacio comenzando a las seis menos cuarto de la tarde y terminando minutos antes de las doce de la noche, se tomaron importantes acuerdos

EL DR. CARLOS SALADRIGAS, SECRETARIO SIN CARTERA

A las doce de la noche, el Secretario de Estado, Dr. Cosme de la Torriente, adelantó a los periodistas el nombramiento del doctor Carlos Saladrigas, para el cargo de Secretario sin cartera, añadiendo que era una gran adquisición para el gobierno puesto que éste contaría con la colaboración de una de las mentes jóvenes más capaces y brillantes de la actual generación republicana.

Después el Secretario de la Presidencia llamó a los repórters y les hizo entrega de una nota oficial de lo acordado en el Consejo:

RIFA PARA EL MONUMENTO A «CHACHO» HIDALGO

El Consejo aprobó el proyecto de Decreto-Ley por el cual se autoriza a la señora Ana Rosa Fernández de Hidalgo para efectuar una rifa con el fin altruista de erigir un mausoleo a su finado hijo Eusebio Joaquín Hidalgo y Fernández, muerto heroicamente en la Loma del Toro el 11 de agosto de 1931.

$2.000 PARA TISCORNIA

El Consejo acordó conceder un crédito de dos mil pesos, que será entregado al Alcalde de La Habana, como contribución del Estado a los gastos de adaptación y mejoramiento del Campamento de Tiscornia con destino a los indigentes de La Habana.

MODIFICACION DE LA LEY ARANCELARIA CONSULAR

El señor Secretario de Estado propuso y el Consejo acordó un proyecto de Decreto-Ley por el cual se modifica el artículo 54 de la Ley Arancelaria Consular.

CREDITOS PARA I. P.

El Sr. Secretario de Instrucción Pública y B. Artes propuso y el Consejo acordó conceder un crédito de $29.635.00 para atenciones de los Decarios de las Escuelas Normales de la República; y otro crédito de $10.000 para adquisición de material gastable de las Escuelas Primarias.

MAS CREDITOS PARA O. P.

El Sr. Secretario de Obras Públicas propuso y el Consejo acordó conceder un crédito de $12.000 para organizar comisiones de estudios, principales y auxiliares, acerca de las obras públicas que demandan reparación, conservación y reconstrucción.

El propio Sr. Secretario de Obras Públicas propuso y el Consejo acordó conceder los siguientes créditos:

La suma de $20.583.23 para abonar sus jornales pendientes a los obreros que cobran con cargo a créditos del presupuesto de 1932 a 1933, y que se le adeuden por quincenas hasta la segunda de marzo de 1933.

Las cantidades de $2.220.66 y $2.010.75, respectivamente, para el los jornales de mayo y junio de 1933 a los obreros que con cargo a fondos particulares trabajaron en los entronques al Alcantarillado.

La suma de $4.356.68 para pagar a un grupo de obreros del Negociado de Calles y Parques que no han cobrado el mes de junio último.

La cantidad de $890.14, con cargo al crédito de Saneamiento de la Ciudad de La Habana, calles y parques, Presupuesto de 1932 a 1933, para pagar a los obreros indigentes que trabajaron en la ampliación del Malecón y construcción de la reja del Castillo de la Fuerza.

Y la cantidad de $2.650.00 para cumplir lo acordado en anterior sesión del Consejo de Secretarios, que autorizó para pagar jornales a obreros cesanteados del Capítulo de Limpieza de Calles hasta la suma de $6.400.00, de la cual, fué devuelta al Tesoro Público, la mayor parte por no poder ser aplicada, sin implicar una transferencia de crédito, en el caso de abonarse sus jornales devengados a los obreros de transporte, y otros, también correspondientes al ramo de Limpieza y Saneamiento del propio presupuesto de 1932 a 1933.

"ESTA EN MANOS DEL GOBIERNO Y PUEBLO DE CUBA TERMINAR SATISFACTORIAMENTE SU ZAFRA"

Así declara Mr. Joseph H. Durrell, Vicepresidente de The National City Bank, agregando que el Presidente Roosevelt desea proceder leal y justamente con la República de Cuba

Apenas conocido por DIARIO DE LA MARINA el regreso a Cuba de Mr. Joseph H. Durrell, vicepresidente de The National City Bank of New York y personalidad bancaria mundialmente conocida y que, además, está al frente de las sucursales de ese importante Banco en el extranjero, se propuso entrevistarlo, por considerar que sus apreciaciones respecto al momento económico de Cuba serían de gran utilidad para nuestra patria, tan necesitada en estos instantes de encauzar su vida financiera sobre bases sólidas.

Mr. Durrell, tan íntimamente ligado a los negocios entre Cuba y los Estados Unidos, ha dado, preciso es decirlo así, por medio de DIARIO DE LA MARINA la pauta a seguir en las relaciones estrechas, tanto políticas como económicas y arancelarias que mantiene la gran República del Norte con nuestro país y sus palabras, seguramente, serán acogidas tanto en la patria de Roosevelt como en la nuestra con la garantía que merece quien las ha pronunciado, y puede decirse que sus atinados juicios influirán decisivamente en el ánimo de los congresistas y gobernantes americanos.

En su despacho de The National City Bank of New York, sito en O-Reilly y Compostela nos recibió el eminente y consagrado financiero, el que, gustosamente, contestó a nuestras preguntas.

—¿Qué piensa usted de la actual situación económica de Cuba?—preguntamos.

—Después de una ausencia de Cuba por espacio de dos años—nos contestó—y después de estar en la Habana sólo veinticuatro horas, sería aventurado para mí expresar una opinión acerca de la situación local. Yo creo, sin embargo, que Cuba ha llegado, tal vez, al punto más crítico en su historia y que sólo tiene dos caminos a seguir: en una dirección marchará necesariamente despacio, pero segura, hacia el retorno de la prosperidad; en la otra hacia años de pobreza y miseria.

—Pero—argüimos—, ¿no puede usted señalar a los lectores del DIARIO, al menos, una ligera idea de sus observaciones de momento?

—Estimo que la clave inmediata de la situación es: primero, si Cuba terminará satisfactoriamente su zafra y, segundo, si Cuba tendrá un mercado seguro para la misma. La respuesta a la primera pregunta está en manos del actual Gobierno y del pueblo de Cuba y yo tengo suficiente fe en ambos para creer que esto se llevará a cabo. La respuesta a la segunda pregunta depende, primeramente, del presidente Roosevelt y del Congreso Americano y, después, de la voluntad de Cuba para aceptar prontamente lo que al principio, probablemente, le parecería, como nos parece a todos los que hemos vivido muchos años con Cuba y sus problemas, una cuota injusta».

—¿Cuál es su opinión sobre la cuota que ha de corresponder a Cuba?

—No existe la menor duda de que el presidente Roosevelt desea proceder leal y justamente con Cuba y estoy seguro de que él influirá cuanto pueda con el Congreso para que éste apruebe la legislación necesaria que asegure a Cuba una cuota razonable y un precio mejor para la zafra de este año y las sucesivas. Debe tenerse presente—continuó diciéndonos—, sin embargo, que treinta y dos de los cuarenta y ocho Estados de los Estados Unidos de América, cada uno de los cuales está representado en el Congreso por dos Senadores y sus correspondientes representantes, están interesados directamente en la fabricación de azúcar de remolacha, caña o maíz. Además, Puerto Rico, Hawaii y las Filipinas, todas dependientes de los Estados Unidos, tienen representantes,

Mr. Joseph H. Durrell, vice presidente de The National City Bank

de una u otra naturaleza, en el Congreso americano.

Y continuó Mr. Durrell, con propósito de demostrar el conocimiento que tiene del problema:

—Todos estos senadores, congresistas y representantes están ocupándose de los intereses de sus electores y son, por lo menos, muy tibios hacia Cuba y sus problemas. Llamo la atención sobre esto porque temo que cualquier titubeo de parte de las autoridades cubanas en aceptar la cuota de, aproximadamente dos millones de toneladas cortas, que probablemente se le asigne a Cuba—por injusta que esta cuota parezca a los cubanos y por injusta que yo piense que sea—, pueda aprovecharse por los representantes de los Estados productores de azúcar y refinadores como una excusa para excluir a Cuba del plan zucarero, dejándola sin cuota alguna. Si esto ocurriera, estoy seguro de que vendría un aumento en las siembras de remolacha en aquellos Estados donde ésta se produce, así como nuevas siembras de caña en Louisiana, Florida y los territorios dependientes de los Estados Unidos, que tomarán el lugar del azúcar cubano y lo excluirán indefinidamente del mercado americano».

—Aparte del azúcar—le preguntamos—, ¿de qué otro modo Cuba podría salir de su actual marasmo económico?

—Lo segundo que Cuba necesita, prontamente, es una ayuda financiera, digamos de $15.000,000. Aunque la deuda exterior de Cuba es razonablemente baja, la situación del mercado de bonos extranjeros en los Estados Unidos en estos momentos es tal, que sería muy difícil flotar entre el público un préstamo para Cuba. El único auxilio posible tiene que venir de Washington y los cables de la prensa de hoy indican que este punto está recibiendo la mejor atención de los Departamentos de Estado y del Tesoro y yo confío en que la realización del plan para facilitar a Cuba un auxilio monetario, temporalmente, es sólo cuestión de pocos días.

—Y respecto al futuro de nuestro país, ¿qué nos puede decir?

—La tercera medida de importancia que necesita Cuba para lograr una prosperidad permanente, es la revisión del Tratado de Reciprocidad. A este respecto, creo firmemente que el presidente Roosevelt logrará preparar un tratado aceptable para ambos, el Congreso americano y el Gobierno de Cuba, que resultará en un aumento material para el precio del azúcar cubano.

—El cuarto y final problema, es encontrar la manera de restablecer en Cuba el negocio del turismo y hacerlo mayor y mejor que cuando estuvo en su mejor época. Este ha sido, por varias generaciones, una de las mejores fuentes de ingreso de Francia. También ha servido para colocar a Florida a una altura envidiable y para ayudar grandemente al desarrollo de California. Acabo de pasar una semana en la Florida, donde me vi obligado a mendigar el privilegio de pagar $25 al día por un pequeño cuarto en un hotel y los precios de todos los demás están a la misma altura. Se me ha informado que esta situación existe desde que empezó la estación invernal, en noviembre último. Para los que conocemos cuantos más atractivos tiene Cuba, normalmente, que Florida, California o Francia, si se me permite decirlo, nos parece casi un crimen que Cuba haya perdido esta lucrativa fuente de ingreso.

—¿Sus impresiones son optimistas para Cuba?

—Me siento lo bastante optimista para creer que Washington, bajo la dirección del presidente Roosevelt, facilitará prontamente a Cuba el auxilio que ésta necesita, y creo también que ya Cuba está cansada de las luchas y contiendas nacidas de una mal aconsejada política económica, en gran parte debida a los Estados Unidos, que sólo ha servido para traer tanta miseria y sufrimientos a su pueblo y que Cuba, bajo la dirección del coronel Mendieta, marchará por el camino recto que la llevará, como dije antes, hacia su reconstrucción, despacio, pero segura.

No quisimos seguir molestando a Mr. Durrell. Musitamos nuestras excusas y con un fuerte apretón de manos nos despedimos de él con la grata sensación de que los hechos confirmarán las palabras del vicepresidente de The National City Bank of New York y de que la Nación norteamericana no olvidará el compromiso moral que tiene contraído con los cubanos, sus buenos amigos de siempre.

Destituído el Jefe de policía de S. de Cuba

SANTIAGO DE CUBA, febrero 27. El Gobernador Militar, capitán Díaz, destituyó hoy al Jefe de la Policía Secreta, estudiante Felipe Rodón, nombrando en su lugar al revolucionario Manuel Hernández.

TOMA DE POSESION

Esta tarde tomó posesión de la dirección del Hospital Provincial el doctor Luis de la Torre, de filiación conservadora. GARCIA. Corresponsal

«La Semana Turística» será del 4 al 11 de marzo.—Vea la página 2).

El Dr. Carlos Manuel de Céspedes, expresidente de la República, pide toda la cooperación y el apoyo para el gobierno provisional de Mendieta

Estima que mientras no se constituya un partido que no sea de izquierda ni de derecha, no podrá haber tranquilidad, ni se podrá pensar en acudir a la anunciada convención constituyente

El doctor Carlos Manuel de Céspedes, ex-presidente de la República, nos ha entregado las siguientes declaraciones:

Dr. Carlos Manuel de Céspedes

MUCHOS de mis amigos particulares y numerosas personas pertenecientes a grupos y entidades respetables me han hecho el honor de pedirme que les exponga mi juicio, acerca de la situación política del país en relación con la futura Asamblea Constituyente, y que les sugiera, a la vez, algunas orientaciones que pudieran seguirse con provecho general en estos momentos de profundo desconcierto e incertidumbre.

Accedo a sus deseos, porque aprecio en cuanto vale tan señalada prueba de confianza, y porque estimo un deber de cada ciudadano la expresión franca y sincera de sus convicciones en horas como las actuales, y más en aquellos hombres públicos que, como yo, se hallan ligados por la historia y el amor patrio a la suerte de nuestro pueblo.

Al no serme posible el contestar a cada una de aquellas personas y entidades por separado, me permito someterles por este medio y en conjunto, las siguientes opiniones:

Los trascendentales sucesos presenciados en los últimos tiempos nos demuestra que Cuba se dirige en forma desordenada y peligrosamente hacia la ocasión histórica que ha de decidir de sus destinos políticos, sociales y económicos, los que sólo pueden salvarse por el mantenimiento de nuestros valores espirituales y la consecución de los grandes objetivos de regeneración y justicia ansiados por la voluntad popular.

Y a medida que nos acercamos de la época en la cual habrá de reunirse la futura Asamblea Constituyente para discutir y pactar una conveniente reforma de la Carta Fundamental de la República, el aspecto abigarrado y fraccionario que presentan las fuerzas políticas del país, se evidencia cada vez más y acrecienta la gravedad de las consecuencias inevitables de un estado de cosas semejante.

El proceso político desarrollado en Cuba a través de largos años, tuvo culminación en los hechos que dieron lugar a la caída del sistema cesáreo, con su remate de experiencias y dolorosos sacudimientos posteriores, han formado en la opinión aspiraciones concretas y criterios definidos, todos dignos del mayor respeto bajo un régimen de libertad, pero fundamentalmente divergentes, que exigen para su mejor expresión y defensa de una nueva alineación de hombres y de ideas y por lo tanto de nuevos organismos políticos que puedan traducir las ansias populares, asumir las responsabilidades del momento histórico que se avecina y responder del porvenir de la nación como república independiente y soberana.

Con toda claridad divísanse por el observador agitándose ya en el plano político del país, a los elementos reaccionarios de variado origen y matices conocidos. Ellos forman lo que en el lenguaje parlamentario se denominaban fuerzas de derecha, unidos como lo están por intereses que aspiran a llevar a cabo la reconquista de las posiciones perdidas por sus inmensos errores; mientras que las de la izquierda, sea temperada o extremista, pugnan por introducir sus hombres, procedimientos e ideologías tan desacreditados en funciones aun recientes, como lo están los de los primeros, porque unos y otros condujeron en su día a la república al borde mismo del abismo y la ruina, y al combate fratricida que empapó en sangre generosa, inútilmente derramada, el suelo de la patria.

Situados entre unos y otros, los elementos más sanos del país, sus fuerzas vivas económicas e intelectuales, sus masas obreras conscientes, alejados de derechas e izquierdas, pero también fraccionados, no constituyen en este momento aún la garantía poderosa que unidos, y fusionados coligados pudieran ofrecer para la selección y promulgación de reformas constitucionales adecuadas a las necesidades reales del presente y para la futura ordenada y sabia gobernación de la república. De ahí que para aprovechar en beneficio de la estabilidad de nuestras instituciones republicanas, democráticas y liberales el momento histórico que se aproxima, sea imperativa la constitución de un gran partido centrista, reivindicador de la civilización, de la paz, del decoro y del crédito de la nación, sin los cuales nuestro pueblo no puede ser libre ni feliz.

Ha de tener ese partido reivindicador como bases fundamentales y perdurables de su estructura y por consiguiente del futuro Estado que genere y defienda, los hermosos principios que llevaron al sacrificio heróico por la independencia de su tierra a tres generaciones de cubanos y cubanas, de los que muchos viven todavía y se afanan por ver consolidados los destinos de su obra. Habrá de reivindicar, pues, en primer término, los gloriosos programas del 10 de octubre y del 24 de febrero, cuyo incumplimiento en la paz de la república por poco no nos cuesta la pérdida de nuestra nacionalidad tan caramente adquirida. Ha de considerar con templanza, ajena a las pasiones desintegradoras, la labor de nuestras constituyentes de 1900, y en las experiencias propias, pasadas y recientes, buscar preceptos que produzcan el perfecto equilibrio de los poderes públicos, moderen los excesos, impulsen las iniciativas beneficiosa de los gobernantes, gfaranticen la efectividad del sufragio y los derechos del hombre, y propicien la regeneración de nuestro pueblo. Más que de ley o precepto alguno, sin embargo, habrá de venir nuestra integración moral y social de la modificación de las costumbres reconocidas como perniciosas, que apetece nuestro organismo social; y ha de reivindicar el nuevo partido los derechos de todos los ciudadanos por igual dentro del más puro y elevado concepto de justicia, y debe ser empeño suyo, por consiguiente, todo aquello que eleve y mejore, al par que libere a las clases trabajadoras del campo y de la ciudad de toda explotación inicua, y asegure el concenso y respeto de todos los cubanos a la legítima autoridad del gobierno y a la protección del capital, de las industrias y el comercio y de todas las actividades libres de nativos y extranjeros, bajo el derecho amparo.

Dentro de este cuadro caben todos los avances, reformas y demás reivindicaciones compatibles con la seguridad del Estado, con las realidades económicas y geográficas del país, a medida que los tiempos proclamen su necesidad en cualquier orden que sea, sin destruir nuestra unidad nacional ni abandonar las conquistas de la revolución libertadora. Porque sólo un partido centrista, democrático y reivindicador, puede restablecer el bienestar positivo y el apaciguamiento y satisfacción general del pueblo, en nuestra tierra, apartandoi de nosotros las luchas de razas, las guerras de clases, los odios y venganzas y todas las rivalidades estériles que al fin sólo alcanzan a envenenar los ánimos y destrozar el alma de nuestra joven república.

Es a un partido de esta clase al que la nación debe confiar la reforma constitucional, las responsabilidades del futuro gobierno, el cumplimiento de sus obligaciones internacionales, la marcha ordenada y progresiva de sus grandes intereses económicos, hoy en peligro, así como la disciplina social de todos sus componentes, la defensa de sus derechos y de la paz, interior y exterior, y aquella juiciosa intervención del Estado en donde pueda resultar fructífera y favorecer al pueblo cubano, sin entorpecer el desarrollo de sus riquezas hasta dejar sentados sobre bases indestructibles los destinos nacionales. Un partido como el que se ha descripto, atento al bien público, a la educación y a la salud de todos los ciudadanos, contaría en su seno a los estadistas más probados, a los intelectuales más brillantes, a las mentes más serenas, a los brazos más fuertes, a la juventud idealista, a los obreros y campesinos hoy casi olvidados, y a los elementos más solventes del país que todos juntos y amalgamados deben laborar por su renovación y grandeza. Asistiría la confianza pública a sus hombres representativos, y fácil sería el escoger entre ellos a los más preparados para servir los puestos de responsabilidad del poder ejecutivo, ocupar los escaños del Congreso y cubrir los cargos de las diferentes esferas de la administración de la república, en donde el interés general debe ser defendido por todos desdę la Punta de Maisí hasta el Cabo de San Antonio, bajo el lema salvador proclamado por Bolívar: «LIBERTAD SIN LICENCIA, AUTORIDAD SIN TIRANIA».

En medio del desconcierto político que caracteriza el momento presente, efecto de causas no todas atribuíbles a nuestros vicios y deficiencias, oportuno y conveniente me parece el consignar estas ideas, a modo de consejo de quien tiene a corazón, por razones harto conocidas, el triunfo definitivo del pueblo cubano en sus esfuerzos por consolidar su gloriosa nacionalidad. Pueden servir estas palabras, desinteresadas y patrióticas, a detener si es posible, de una vez, la atomización que se observa cada día más extendida y peligrosa en nuestro cuerpo social, en vías de desintegración, y para que agrupándose todos los cubanos que participen de estas ideas en torno a la bandera de un partido demócrata, baluarte de la libertad y del derecho, alcancen nuestros queridos compatriotas los grandes beneficios que para la generalidad han de derivarse de su pronta constitución e intervención activa en la política del país.

En tanto no se organice esta falange del honor y del deber, de la justicia, del trabajo y la comprensión fraternal, huelga hablar de candidaturas y aspiraciones personales a los cargos electivos, ya que la naturaleza misma del régimen democrático exige que antes que los hombres se abra paso a las ideas y antes que el interés privado esté en todos los corazones, la salvación de la patria.

Mientras tanto, es necesario prestar al gobierno provisional del Presidente Mendieta todo el concurso efectivo, desinteresado y patriótico que las circunstancias demandan, a fin de que pueda restablecer entre nosotros en breve plazo el imperio de la paz moral y material indispensable a la formación de las grandes y pequeñas organizaciones políticas y a su actuación en la importante esfera que les pertenece!

Carlos Manuel de CESPEDES.

Habana, 27 de febrero de 1934.

Un barco inglés con azúcar de Cuba, entró de arribada en Norfolk

NORFOLK, Virginia, febrero 27. (AP).—Con cinco pies de agua en las dos escotillas de proa, y la tripulación totalmente agotada por la tensión nerviosa y la falta de sueño, el pequeño vapor inglés «Delia» entró anoche en este puerto, anclando frente al malecón, después de haber capeado un terrible temporal.

Cargó azúcar en Cárdenas, Cuba, y de dirigía a Halifax.

Durante todo el día del sábado y del domingo hasta la mañana del lunes, la tripulación tuvo que estar junto a las bombas para achicar el agua que penetraba en el buque en grandes cantidades, amenazando con hundirlo.

Empréstito a Cuba para acuñar plata

WASHINGTON, febrero 27 (AP). Hoy celebraron una reunión los directores de la nueva institución de crédito denominada Import-Export Bank Corporation, bajo la presidencia de Mr. Peek, en el curso de la cual se trató de las transacciones comerciales con Rusia.

Los directores del Banco estudiaron también la forma de conceder un empréstito a Cuba, por valor de varios millones de dólares, al objeto de que el gobierno cubano adquiera plata en los Estados Unidos para una emisión de moneda.

Como el banco encargado de fomentar las relaciones comerciales con Cuba se encuentra todavía en período de formación, nada se hará por el momento respecto a la concesión del empréstito, esperándose igualmente a que los funcionarios del gobierno del presidente Mendieta discutan ese asunto con los de la institución bancaria.

Aunque el empréstito que se hará a Cuba para que pueda amonedar plata será uno de los primeros acuerdos del nuevo banco, sus administradores han declarado que no se limitará a eso solamente su función, sino que también financiará las transacciones comerciales para la compra en los Estados Unidos de los artículos que se producen en este país y tienen consumo en Cuba.

Sumario de esta Edición

Anuncios clasificados	10-12-13
Actividades Obreras	2
Cables	14
Cartel del Día (Teatros y Cines)	6
Católica (Cultos para mañana)	12
Crónica Habanera (Social)	5-7
Crucigrama	4
Caricatura de Mariano Miguel	3
Defunciones	7
Escenario y Pantalla (crítica)	6
Estado del tiempo	7
Farmacias de turno	4
Gacetillas	6
Guanabacoa al Día	6
Habaneras	4
Hacienda	3
Instrucción Pública	3
Maniaceras	4
Música y Músicos	6
Mercantil	10
Puerto	8
Policía (las investigaciones en el misterioso crimen de San José y Escobar)	5
Palacio	2
Radio y Electricidad	5
Sanidad	2
Sociedades Españolas	4
Telegramas del Interior	8
Tribunal de Sanciones	2
Sports	11
Universidad	3
Viboreñas	7
LECTURAS	
«Vida Mundial» (por Tiburcio Castañeda)	14
«Desde Washington» (por nuestro corresponsal especial)	14
«Armonías» (por G. Urrutia)	2
Terrible interrogación: ser o no ser	3
«Las «derechas» comsabidas» (por C. Cabal)	3
«Los nuevos estilos» (por León Ichaso)	3
Inventos, innovaciones y curiosidades	4

M.E.C.D. 2016

"TODOS LOS CRIMENES DE LA DICTADURA LLEVABAN EL SELLO DE QUIEN LOS ORDENABA"

La Lonja del Comercio acuerda unirse a la campaña hecha por el Comité de Acción Turística

«La magnitud del turismo, como primaria entre las fuentes de riqueza de los países más civilizados del globo, requiere una preferente y especial atención», dice la Lonja al Presidente

Entre las nuevas adhesiones que siguen llegando a manos del señor Presidente de la República, procedentes de las distintas corporaciones económicas, se encuentra una muy valiosa de la Lonja del Comercio de la Habana, concebida en los siguientes términos y en la cual dan su caluroso apoyo a las gestiones del Comité de Acción Turística que preside el señor Aquilino Entrialgo. Dice así:

«Al Honorable señor Presidente de la República.

Ciudad.

Honorable señor:

La LONJA DEL COMERCIO DE LA HABANA, tiene el honor de informarle —que, al tanto de los principales problemas de orde neconómico que afectan a nuestra Nación, no puede menos que ofrecerle su más cálido apoyo a cuanto redunde en beneficio positivo de los altos intereses del país.

Y que por ello vemos con simpatías y apoyamos resueltamente, todas las gestiones que vienen realizando cerca de los Poderes Públicos el Comité de Acción Turística, que preside el señor Aquilino Entrialgo, ventajosamente conocido en nuestros centros mercantiles y socipales problemas de orden económica y moral, y al cual secunda una dignísima representación de las clases económicas, que con toda evidencia, son las más interesadas directamente en el auge del Turismo. Que en su consecuencia, hacemos nuestro, el memorándum que sobre el asunto elevó a usted dicho Comité con fecha 19 del actual, indicándole las reformas indispensables que requiere la legislación del Turismo, así como las aspiraciones que abrigan nuestras clases mercantiles para hacer viable tan laudables propósitos sobre el tema que ha dado en llamarse «LA SEGUNDA ZAFRA DE CUBA».

La magnitud del Turismo, como primaria entre las fuentes de riqueza de los países más civilizados del globo, requiere una preferente y especial atención, que estamos seguros le dedicará el primer Mandatario que, con el beneplácito general, rige hoy los asuntos de Cuba, y al cual ofrecemos con el mayor entusiasmo cuanta cooperación este a nuestro alcance para el mayor éxito de estos altos propósitos de la nacionalidad.

Debemos agregar que entre los miembros del Comité de Acción Turística está el socio dirigente de esta Lonja, señor José F. Barraqué, Gerente de la firma Barraqué Maciá y Co., y figura prominente de los negocios y por todos conocidos y estimado.

De usted respetuosamente, LONJA DEL COMERCIO DE LA HABANA. Eudaldo Bonet, Presidente.»

La Unión Sindical de Chauffeurs apoya también las gestiones del Comité de Acción Turística, y ha dirigido al doctor Mendieta el siguiente escrito:

«Honorable señor Presidente de la República.

Palacio Presidencial.

Habana.

Honorable señor:

En Junta celebrada por esta Sociedad «UNION SINDICAL DE CHAUFFEURS» se acordó pasar a usted atenta comunicación con el fin de expresar el sentir de los componentes de la misma, en el sentido de encontrarse completamente solidarizados con el memorándum a usted ririgido por el Comité de Acción Turística que preside el señor Aquilino Entrialgo, integrado éste por elementos en que están representadas todas las clases económicas del país interesadas en el auge del Turismo en Cuba.

Por tanto, hacemos nuestro el memorándum a usted dirigido en ese sentido por dicho Comité con fecha 19 de los corrientes, interesando la reforma necesaria a la legislación del turismo vigente, por otra que contenga las aspiraciones de las clases económicas, entre las que se encuentra representada esta institución.

Atentamente, UNION SINDICAL DE CHAUFFEURS, Cecilio Fuentes, Presidente.—César Vázquez, Secretario.»

Armonías

POR GUSTAVO E. URRUTIA

Escuela Reformatoria para
Varones de Cuba.
Guanajay.
Particular.

21 de febrero de 1934.

Sr. Dr. Gustavo E. Urrutia,
Habana.

Muy señor mío:

Soy un asíduo lector de sus ARMONIAS, caracterizadas por el recto juicio, espíritu sereno e imparcialidad del autor en el estudio y crítica de los temas.

Permítame referirme a las de hoy, en las que usted cita a la Escuela Reformatoria, usando un vocablo cuyo valor estimo discutible. No vea en estas líneas la queja o protesta por aquella referencia. Mi propósito es muy ajeno, si bien me da la oportunidad para establecer este contacto provechoso con su persona y el Decano de la Prensa cubana.

Sería un alto honor para mí su visita a este Reformatorio, así como la del DIARIO DE LA MARINA y su ilustre Director ;y al efecto les invito cordialmente.

Estimo que la prensa, la prensa de opinión, los que como usted analizan y estudian los problemas sociales, del trabajo, oficiales, etc., mucho pueden en favor de las instituciones que, como la que dirijo, necesitan especial atención, no sólo de nuestras autoridades sino de toda la Sociedad, a fin de que alcancen el verdadero fin para que fueron creadas.

Desde agosto de 1933, fecha en que fuí designado para este cargo, hasta hoy, creo haberme esforzado por ser útil en el desempeño del mismo; y precisamente, en lo que más he insistido es en que desaparezca esa impresión que, cierta o no, hizo desmerecer del crédito de la Institución en la opinión general.

Varios periódicos y revistas de esa Capital y locales, nos han hecho la merced de visitarnos. Como de ellos, espero también de su galana pluma y del DIARIO, nos ayuden a recabar de los Centros Superiores las mejoras tantas veces ofrecidas en otras épocas para la Escuela y de las que tan necesitada está actualmente. Sus puertas estarán siempre abiertas para recibiros. Podréis llegar sin tropiezo alguno hasta el último rincón de la misma y hasta el más inocente de los reclusos, pues nuestro deseo es facilitar todos los medios que permitan penetrar con claridad en todo su radio, a fin de conocer sus defectos y poder remediarlos hasta donde lo permitan nuestra capacidad y buenos deseos.

Confío en que desde ahora contaremos con su respetable colaboración a favor de este Reformatorio y que me habrá de perdonar que ocupe su fina atención con este problema que me atrevo a considerar de interés nacional.

Quédole muy agradecido por la acogida que preste a estas líneas, y sírvase aceptar mis respetos con la mayor consideración.

De usted atentamente,

Dr. F. Lorenzo.

Sc. Aramburu 33, Guanajay.

Sr. Dr. F. Lorenzo,
Director del Reformatorio de Guanajay.

Muy señor mío:

Mil gracias por su amable invitación que acepto complacido. En esta misma semana concertaré con usted la fecha en que tendré la oportunidad de saludarlo allá.

Desde luego que el asunto es de gran interés nacional. ¿Qué habrá usted hecho en bien del Reformatorio y qué podrá usted hacer, solo y con escasos recursos, que no merezca un aplauso efusivo y anticipado?

Mas usted mismo apunta la necesidad de tomar muy en serio aquella Institución que, por titularse Escuela Reformatoria, demanda un cuidado y una especialización muy distintos de la disciplina, la limpieza y la buena alimentación; que exige sistema y métodos de mayor eficacia científica, psicológica y moral que las propias cárceles nuestras y que nuestro flamante Presidio Modelo, con ser estas prisiones tan importantes para el porvenir de la criminología cubana.

Tendré sumo gusto en conocer de visu el establecimiento y a su joven población, en escuchar las reflexiones y demandas de usted, en apreciar sus planes y en escribir luego al través de mi propia visión para contribuir, en lo que pueda, al progreso de aquella Escuela tenida generalmente como la mayor desgracia para la juventud confinada en ella.

Ojalá que, juntas con usted, algunas personas de buena voluntad logremos no sólo que desaparezca la impresión adversa, sino a la vez los males que motivaron esa impresión.

Le reitero mi gratitud por la deferente invitación y quedo en verle dentro de pocos días.

Muy atentamente suyo,

G. E. U.

Preocúpase E.U. por la miseria de Puerto Rico

Enviará una comisión para que estudie la forma de resolver el problema de la alimentación

WASHINGTON, febrero 27 (AP). Con el propósito de elevar el standard de vida de la parte de la población de Puerto Rico, que se encuentra en terribles condiciones de pobreza, los Estados Unidos proyectan enviar una comisión a dicha isla, presidida por el subsecretario de Agricultura Mr. Tugwell.

Uno de los primeros trabajos de Tugwell en Puerto Rico consistirá en dotar a la Isla de los elementos necesarios para que produzca lo necesario para su subsistencia.

A pesar de la anómala situación de Puerto Rico, los agricultores de ese país se ven en la necesidad de importar del extranjero, particularmente de los Estados Unidos, la mayor parte de los productos alimenticios que consume.

ACTIVIDADES OBRERAS

SINDICATO DE DESPALILLADORAS

Anoche celebró Junta General el Sindicato de Despalilladoras en su local social de San Miguel 216. Después de aprobar el acta de la sesión anterior, se dió cuenta del informe de la Comisión Fiscalizadora, dando cuenta detallada del estado de la Tesorería y recomendaciones que estimaba pertinentes la Comisión en algunos detalles de la contabilidad. Se entabló el debate consiguiente sobre diversos puntos del informe, que serán tomados en consideración por el Ejecutivo.

REUNION DEL COMITE CONJUNTO

Anoche se reunió el Comité Conjunto para tratar asuntos relativos al movimiento de huelga en la industria, y de la llamada del Comité por el Presidente de la República, acordando trasladarse a Palacio a entrevistarse con el Coronel Mendieta.

UNION DE OBREROS DEL TRANSPORTE DE CARGA

Importantes acuerdos ha tomado el Comité Conjunto, formado por la Federación Obrera de la Bahía, Unión de Obreros del Transporte de Carga, Gremio de Dependientes de Almacén al Por Mayor y Sociedad de Conductores de Carros y Camiones, cuyos acuerdos han sido ratificados por sus respectivas asambleas, referentes al estricto cumplimiento de la semana inglesa, la jornada de trabajo de las ocho horas diarias, no manipular mercancías de ninguna clase de personal que no esté debidamente organizado, estableciendo penalidades acordadas por las Asambleas, para los compañeros que no cumplan estos acuerdos.

NO HAY LEGISLACION

Hablando con los periodistas, el Secretario del Trabajo, doctor Antiga, declaró en relación con la querella presentada por la señora María Luisa Serrano, primera actriz del Teatro Principal de la Comedia, contra el actor Ernesto Vilches, que por la legislación vigente no existe procedimiento alguno para tramitarla por el Departamento, ya que en Cuba no hay nada legislado sobre el particular, como acontece en México y otros países. La querella de la señora Serrano tendrá que seguir el curso de los tribunales ordinarios.

CONFLICTO SOLUCIONADO

Visitaron ayer la Secretaría del Trabajo con el propósito de darle las gracias a los altos jefes del Departamento, los señores Enrique del Valle, Germán Pimentel, Flores Joaquín Figueroa y otros camareros nativos, del Hotel Nacional, los cuales habían sido declarados cesantes, según ellos, infringiendo la Ley de Nacionalización del Trabajo y que han sido repuestos en sus cargos.

INSCRIPCIONES DE NATIVOS

Por el Negociado de Previsión Social y Bolsa del Trabajo de la Secretaría del Trabajo, se dispuso ayer que dos empleados se trasladasen a San José de las Lajas, con el propósito de llevar a cabo las inscripciones de nativos trabajadores, especialmente a las despalilladoras que no pueden abandonar la localidad para trasladarse a la Habana. También los propios empledos visitarán el pueblo de Guira de Melena con los mismos fines.

DENUNCIA

En la Secretaría del Trabajo se recibió ayer una denuncia contra la Compañía Lechera de Cuba, por haber dejado cesantes a cuatro nativos, respetando a los extranjeros.

PROTESTA

Las señoras Emma Pollato, Caridad García y otras, se han quejado a la Dirección del Trabajo, del mal trato que dicen dan a sus obreros los jefes de la United Fruit Co., en el Central «Preston». Se ha ordenado una investigación de estos hechos.

EL TRABAJO DE LA MUJER

La señorita Rosa Ferrer, de la Oficina Provincial del Trabajo, en Pinar del Río, informó ayer haber comprobado distintas infracciones que comete el señor Joaquín Jarcel en cuanto a la regulación del trabajo de la mujer.

ESTATUTOS Y ACTAS

La Secretaría General de la Sección Sindical Provincial de Costureras y Anexas, rama de la Federación Sindical de obreros y empleados de Guanabacoa, ha remitido a la Dirección del Trabajo, actas y estatutos de constitución del Sindicato para su inscripción en el Registro correspondiente.

MAS DENUNCIAS

Un grupo de vecinos del barrio Redención, Marianao, han formulado denuncias contra varios comercios que no cumplen la Ley del 50 por 100. Se investigan estos hechos.

LOS FOSFOREROS

Los señores Acebo y Cía., fabricantes de fósforos, y sus obreros, han aplazado para hoy el discutir las bases presentadas por los últimos, esperándose una posible solución armónica del conflicto que dicha industria confronta actualmente.

EL CENTRAL AUSTRALIA

El Jefe de la Oficina Provincial del Trabajo en Matanzas, informó ayer a la Superioridad, haber quedado resuelto el problema que confrontaban los obreros del Central Australia, por cuyo motivo se creía comenzaría a moler próximamente.

LOS ACOMODADORES DE TEATROS

Visitaron ayer al señor Jorge Lauderman, Director del Trabajo, numerosos taquilleros y acomodadores de teatros y cines de la Habana, quienes solicitaron se les reconozca su Sindicato, de reciente organización.

FEDERACION LOCAL DEL TRABAJO DE LA HABANA

Se ha recibido en la Federación Local del Trabajo de la Habana, nota de las peticiones presentadas por los trabajadores de Guines, que son: jornal mínimo de 70 centavos; ocho horas de labor diaria; dos pagos a la semana, en efectivo, no con vales, como se viene haciendo repetidamente; reconocimiento de la Asociación. Los trabajadores de los cortes de caña, piden 41 centavos para los macheteros, por las 100 arrobas, y 24 centavos para el carretero.

SINDICATO GENERAL DE OPERARIOS BARBEROS, ELUQUEROS Y MANICURES

Para el día 17 de marzo ha sido señalada la Conferencia Nacional de Empleados de Barberías y Peluquerías que se celebrará en Industria 140, altos, a las siete de la noche. El Comité Ejecutivo del Sindicato y la Comisión Organizadora de la Conferencia, recomiendan a los compañeros el mayor interés, así en la propaganda, como en la asistencia a dicho acto, del que saldrán los delegados. El Ejecutivo ha designado un delegado que irá al interior, visitando los pueblos.

POR EL HOSPITAL MUNICIPAL OBRERO

Nuevas adhesiones ha recibido la comisión que preside el señor Raúl González Blanco, la cual viene laborando «Pro Adquisición de la Quinta Durañona», en Marianao, para la pal Obrero. Distinguidas personaliinstalación de un Hospital Municidades e instituciones enviaron su adhesión, entre las que figuran el Ilmo. Arzobispo de la Habana, monseñor Arteaga, vicario general; doctor Téllez de la Torre, jefe local de Sanidad de Marianao; la Lonja del Comercio de la Habana; Asociación Cubana de Ciegos; Misioneros Hijos del Inmaculado Corazón de María; Asociación de Ferreteros y la Asociación de Garagistas de la Habana.

CONFEDERACION NACIONAL OBRERA DE CUBA

El señor César Vilar ha recibido ayer numerosos informes sobre las huelgas del interior y sobre los medios puestos en práctica para darles solución, y relación de los obreros presos por su actuación proletaria en los Sindicatos. Distintos corresponsales extranjeros entrevistaron al señor Vilar, quien les facilitó copiosa información del movimiento proletario en general.

EL COMITE PRO LIBERTAD DE JOSE RODRIGUEZ VILLAR

Este Comité acordó celebrar una serie de actos de propaganda en pro de la libertad de José Rodríguez Villar. El sjbado 3, a las ocho y media celebrará el primer mitin, en el Sindicato de Panaderos. Harán uso de la palabra el doctor Juan Marinello, doctor Pablo de la Torriente Brau, Antonio Penichet y los delegados de las colectividades obreras, adheridas al Comité.

FEDERACION NACIONAL DE EMPLEADOS DE LA INDUSTRIA GASTRONOMICA

Por acuerdo del Comité Federal y a petición de la Sociedad de Dependientes de Restaurants, Hoteles y Fondas, se celebró anoche la Asamblea Federal extraordinaria para tratar los asuntos de carácter administrativo y social; del ingreso de la Sociedad de Intérpretes y Carpeteros de Hoteles q de la orientación a seguir por la Federación y el Comité Federal en estos momentos y la exigencia de responsabilidades si las hubiere.

CAÑA QUEMADA

El administrador de los centrales «España» y «Mercedes» visitó ayer la Secretaría del Trabajo, informando al señor Jorge Lauderman, director del Ramo, que desde hace tres días están ardiendo muchos cañaverales ignorando las causas de tales incendios.

"Machado dió patente de corso para los crímenes" agregó el Dr. José M. Irizarri, acusador particular al informar ayer tarde en el Tribunal de Sanciones

Recordó una frase del Dr. Gonzalo Freyre de Andrade: Machado dice que me va a matar, pero él no sabe que mi cadáver hablará después de muerto. Habló también el defensor de Fdez. Peláez

Si de vibrante puede calificarse el informe del doctor Pablo F. Lavín, fiscal del Tribunal Supremo y del Tribunal de Sanciones, y de conceptuoso cabe estimar el del acusador doctor Oscar Bonachea, de calidad ha de calificarse el del doctor José Miguel Irizarri, que informó ayer ante los juzgadores de los procesados por los asesinatos de los doctores Aguiar y Gonzalo Freyre de Andrade y los hermanos de éste, señores Guillermo y Leopoldo.

Fué breve el doctor Irizarri; no más de una hora empleó en su oración forense, pero con eso bastó para puntualizar la culpabilidad de los encausados, y para calificar el delito cometido, que es el de asesinato cualificado por la premeditación conocida y la alevosía, con las agravantes de cuadrilla, morada de la víctima y haberse prevalido los autores del cargo público que desempeñaban.

Después del doctor Irizarri habló el doctor Manuel E. Sainz Silveira, defensor de José Fernández Peláez, Miguel Balmaseda, José Castaño y Federico Méndez y hoy lo harán los demás defensores, comenzando por el doctor Alfredo de Castro Deñas, abogado de oficio del Tribunal Supremo, que defiende a Marcelino Rodríguez Oliva y a Ramón Souto, para seguir el doctor Enrique Lamar, que defiende a Raimundo Brito; después lo hará el doctor Carlos M. Estévez, defensor de Rafael Rull; Fernando Busto, de Julián Martínez Godínez; Rogelio Sandrino, por Agustín Sorhegui y Gastón Godoy, por Octavio Zubizarreta.

EN MEMORIA DEL DOCTOR GONZALO FREYRE

El doctor Irizarri comenzó exponiendo que confiaba en vencer la resistencia que el acusar le opone, ya que no le gusta hacer tal oficio, aparte de que su modestia no le permite abrillantar su nombre, sobre todo cuando de acusar a otros hombres se trata; que puede decir, después de los brillantes informes de los doctores Lavín y Bonachea, que le han precedido ,únicamente palabras triviales que quizá molesten y cansen al Tribunal, pero acusa por dos razones: la primera, profesional, dado que representa los intereses del señor José Agustín Freyre de Andrade, para poder decir quiénes son los asesinos y la responsabilidad penal de cada uno; la segunda por haber sido, más que amigo, admirador ferviente del doctor Gonzalo Freyre de Andrade, de quien, también fué compañero de profesión, como también admiró a Leopoldo.

Por Gonzalo—añade—sintió honda veneración, avalorada por sus comunes luchas contra el machadato, de la cual puede ponerse como modelo a Gonzalo Freyre, con quien fué injusto el destino al ponerlo en manos de los asesinos. Recuerda que Gonzalo, estando él preso en el Príncipe, se le ofreció para defenderlo, lo confortó y le dió palabras de esperanza...

«MI CADAVER HABLARA DESPUES DE MUERTO»

Continuando el doctor Irizarri en su recuerdo cariñoso, en su tributo al doctor Gonzalo Freyre de Andrade, repite las frases que le dijera en la prisión: «Machado dice que me va a matar, pero él no sabe que mi cadáver hablará después de muerto»... Y, en efecto—sigue diciendo—, su cadáver ha hablado, primero por medio del frenesí del pueblo que mató a tres de sus asesinos, después por la creación del Tribunal Nacional de Sanciones, que juzga a sus verdugos precisamente en el mismo local en que defendió la Justicia y el Derecho, y donde sus asesinos vienen a expiar el delito.

Y con la mano extendida, el doctor Irizarri invoca el nombre del doctor Gonzalo Freyre de Andrade, señalándole a sus asesinos y al Tribunal, que hará justicia, como justicia sólo sabía hacer él, justicia de la que el pueblo está sediento.

POR QUE SON ASESINOS

Después de decir que su actitud durante el juicio, en el que no formuló pregunta alguna ni a los procesados ni a los testigos y peritos, debe interpretarse como norma para observar y poder dar su veredicto, como lo da pidiendo pena de muerte para los que estima son los culpables del delito: el doctor Octavio Zubizarreta, cómo inductor, y José Castaño, Federico Méndez, José Fernández Peláez y Ramón Souto, como autores materiales.

Estudia el origen de la palabra «ásesino», que proviene de la tribu feroz de los «asasinos», que durante la Edad Media se introducía en los campamentos de los cristianos y, ayudados en muchos casos de elementos cristianos, mataba a mansalva, con alevosía, sin dejar que los enemigos se defendieran, rompiendo toda norma de la guerra; y de tal modo cometieron crímenes, que el Papa Inocencio IV, en 1246, dictó una Encíclica condenando los hechos y poniendo fuera de la Ley a los «asasinos»; por eso los asesinos que se sientan en el banquillo de los procesados son iguales a aquellos de la tribu de la Edad Media: están fuera de la Ley.

MACHADO DIO PATENTE DE CORSO

«El Gobierno utilizó a esos esbirros, a esos asesinos—sigue diciendo el doctor Irizarri, utilizando todos los medios que impedían la defensa de la víctima. Machado, Alfa y Omega de su régimen, fué el genio maléfico y aunque no ordenó todos los crímenes, sí dió patente de corso».

«Los crímenes que él ordenaba tenían su sello característico, inconfundible, y se aprovechaba de ellos; por eso le dió fisonomía a su época y por eso no hay tribunal competente que pueda juzgarlo, porque ya está sentenciado por el pueblo y con eso basta. En la «Gaceta Oficial», que se puede tomar como sumario, están sus crímenes, con las leyes que violó poniéndose fuera de la Ley».

«Cualquier persona tiene derecho a castigarlo, pues negó todas las leyes y no puede alegar a su favor ninguna. Pero el Tribunal sí es competente para juzgar a los sicarios que violaron determinadas leyes, leyes específicas».

UN RECUERDO PARA JUAN SZEMES

El doctor Irizarri tiene un recuerdo cariñoso, también, para Juan Szemes, el húngaro sirviente de los hermanos señores Freyre, que estuvo acusado ante el Tribunal y que sufrió muerte violenta recientemente.

Evoca cómo Szemes partió de su llanura magyar, donde se meció su cuna, junto a las orillas del alegre y azul Danubio, dejando los extensos campos del espigado trigo, para venir a establecerse en este país del trópico, donde las palmeras erguidas mecen su penacho al soplo de la brisa suave; fué a servir a casa de los señores Freyre, junto con su esposa, la señora Elena Szemes; vivía feliz en aquella casa, marcada con el número 13 de la calle B, el 13 fatídico que para él fué siniestro... y el 27 de septiembre de 1932, llega el crimen: amenazas, violencias, disparos... y después tres cadáveres... «Tú, Juan Szemes—añadió—, caíste por la Justicia y el honor de tu buen nombre ha quedado a salvo».

CASTAÑO, MENDEZ Y LOS DEMAS

«Yo vi salir a Castaño de la Jefatura de Policía—continúa diciendo el doctor Irizarri—, y vi salir a Castaño también y a los demás asesinos, que se dirigieron a la Novena Estación de Policía; los vi llegar a la casa de los señores Freyre; Castaño subió con dos más, que asesinaron a los hermanos, mientras Méndez amenazaba a Szemes y Ramón Souto amenazaba a la señora Elena Szemes, y vi también a Fernández Peláez disponiendo los automóviles que llevaban a los criminales».

«He oído, también, al que dió la orden, al que fué el cerebro del crimen, al que lo concibió con arte digno de artista y dejando las huellas de su personalidad».

ZUBIZARRETA Y SU ARTE DE MATAR

El doctor Irizarri se refiere a Octavio Zubizarreta, el que, expone, tenía su arte de matar, exclusivo. Un ahorcado y torturado denotaba la mano del capitán Calvo, de los Expertos; un tiro en la frente, al Chacal de Oriente, Arsenio Ortiz; un cadáver fracturado, era del capitán Crespo; pero un crimen colectivo, añade, era de Zubizarreta, que ejecutó varios: en 17 de junio de 1931 el ataque al cine Tosca; el 30 de diciembre, el ataque de doscientos criminales a los presos políticos del Castillo del Príncipe, y no está lejos de la masacre del 7 de agosto de 1933. Arsenio Ortiz—agrega—cometía crímenes individuales, pero Zubizarreta los cometía colectivos, como el del 27 de septiembre de 1932.

Hace la historia del doctor Zubizarreta, desde el 2 de junio de 1896, en que ingresó en las filas del Ejército Libertador hasta el momento en que dejó de ser secretario de Gobernación. Los datos los recoge de unos apuntes íntimos del ex secretario y va demostrando el informante cómo el procesado siempre tuvo deseos de venganza, que disfrazó hasta llegar al Departamento mencionado, en una escala descendente.

También lee el doctor Irizarri informes confidenciales del doctor Zubizarreta cuando era abogado consultor del Palacio Presidencial, en los que ve cómo el procesado tejía la red de su venganza, especialmente contra los estudiantes, como la araña teje la red en que ha de caer la mosca para devorarla...

Agrega que si no cabe la responsabilidad de Zubizarreta y que si el Tribunal lo absuelve entonces él pedirá el indulto de los demás procesados.

Termina diciendo que es necesario que no siga persistiendo la política del crimen y de la sangre; que es necesario que los Poderes cubanos sean para la defensa de los derechos ciudadanos y no deben realizar hechos de esa naturaleza revestidos de su alta invertidura, que provocan la furia justificada de las masas. Hace un parangón entre Machado y otros dictadores y tiranos de la América latina y, finalmente dice que el pueblo espera que el Tribunal haga justicia, porque el pueblo está ansioso de la Ley y de la Justicia.

HABLA UNO DE LOS DEFENSORES

Después consumió su turno el doctor Sainz Silveira, defensor de Balmaseda, Fernández Peláez, Méndez y Castaño, quien, después de explicar detalladamente su actuación como letrado defensor de dichos procesados—es abogado del Cuerpo de la Policía Nacional y los procesados fueron sus clientes, por lo que se ve en la necesidad de instar por ellos—, entra en materia refutando las pruebas de las acusaciones y pidiendo la absolución de sus patrocinados.

EL AMBIENTE SUMAMENTE HOSTIL

El ambiente de ayer en el público que concurrió al Tribunal de Sanciones era sumamente hostil; tanto, que el doctor Sainz Silveira fué objeto de críticas acerbas por su defensa en favor de los procesados, sin que pasara de ello.

Afuera, al retirarse los encausados, el numeroso público, recriminó sus delitos y pidió, una vez más, el castigo.

En Palacio, ayer

HOY SERA RECIBIDO EN PALACIO EL EMBAJADOR NORTEAMERICANO

Hoy a las once de la mañana, con el ceremonial de costumbre será recibido el Embajador de los Estados Unidos de Norteamérica, Mr. Jefferson Caffery, en Palacio, por el coronel Mendieta al que presentará credenciales, cambiándose los discursos acostumbrados en tales actos.

Asistirá a este acto todo el personal del Consejo de Secretarios vestido de etiqueta, y los Ayudantes del Presidente.

EL CORONEL MENDIETA ENVIA UN MENSAJE AL DR. CESPEDES

Con motivo de la conmemoración de la muerte del Primer Presidente de la República de Cuba en armas contra el dominio de España, Carlos Manuel de Céspedes y del Castillo, ocurrida en San Lorenzo, el Presidente de la República, coronel Mendieta envió al hijo del patriota eximio el siguiente mensaje de condolencia:

«Dr. Carlos Manuel de Céspedes. M y 25, Vedado. En el presente aniversario de la trágica muerte del Padre de la Patria Cubana, envíole saludo de afecto y compenetración. Carlos Mendieta, Presidente de la República».

EL PRESIDENTE RECIBE A LA COMISION DEL TURISMO

Durante el día de ayer, y entre las numerosas visitas que acudieron al Palacio, estuvo el Presidente de la Comisión Nacional del Turismo, señor Alberto Crusellas, acompañado de los demás miembros de dicha entidad, señores León, Giquel, Tapia, Benítez, Cañas y Varona.

Informaron al coronel Mendieta de los preparativos que vienen realizando con el propósito de lograr el mayor auge para la Semana del Turismo que se celebrará del 4 al 11 del próximo mes de marzo, con la cooperación del comercio habanero que tendrá a su cargo parte muy principal en los actos que van a tener lugar: bailes, exhibiciones, paseos, cabalgatas, etc.

Después de la entrevista con el Presidente, los miembros de la comisión se retiraron muy satisfechos con la acogida que les había dispensado el coronel Mendieta, quien según nos dijeron es un decidido partidario de atraer a nuestras playas la mayor cantidad posible de visitantes extranjeros, así como de hacer que en Cuba se inicie y desarrolle una fuerte corriente de turismo interprovincial.

SE HA INICIADO L AMOLIENDA EN EL CENTRAL SAN GERMAN

El Ayudante del Presidente, comandante Franco Granero, nos comunica que ha recibido un telegrama de San Germán, Partido Judicial de Holguín, manifestándole que a las once de la mañana de ayer había comenzado la molienda en el central San Germán, ubicado en el barrio de San Francisco reinando la más absoluta tranquilidad.

OTRA VEZ EN SU PUESTO EL COMANDANTE FRANCO GRANERO

Desde las primeras horas de ayer se encuentra de nuevo en Palacio fungiendo como Jefe de la Casa Militar del Presidente Mendieta el comandante Franco Granero, que regresó de Oriente a cuya provincia fué hace una semana comisionado por el coronel Mendieta a solucionar varios conflictos huelguísticos que allí existían, obteniendo éxito en su empresa.

Las declaraciones del comandante Franco, publicadas en los diarios de ayer por la tarde refiriéndose a la verdad de lo ocurrido en Preston, confirman todos los extremos publicados por la prensa anteriormente.

A 70 llegaron los muertos a causa del frío

Los neoyorquinos esperan con ansiedad que empiece a subir hoy la temperatura nuevamente

NUEVA YORK, febrero 27. (AP). Después de cuatro días de ventiscas en casi todo el territorio de la nación, durante los cuales la temperatura descendió en los Estados Unidos a cerca de cero grados Fahrenheit, los meteorólogos predicen que mañana subirá el mercurio, acontecimiento que espera con ansiedad la población, especialmente aquella parte que no posee el confort necesario para hacer frente a la crudeza del tiempo.

La lista de los muertos ha ascendido a cerca de setenta como resultado del descarrilamiento que ocurrió anoche en Pittsburgh, causado, según todas las versiones, por el hielo que se depositó en los railes. Nueve personas perdieron la vida en el accidente, que también produjo treinta y seis heridos.

Gran número de obreros sin ocupación han sido contratados por el Ayuntamiento neoyorquino para que limpien las calles, donde la nieve alcanza una altura de cuarenta y un centímetros.

Por decreto se establece una semana de festejos especiales dedicados solamente al turismo

Habrá una Feria Comercial, una fiesta de comparsa, un baile y un concierto en el Auditorium

A instancias de la Comisión Nacional del Turismo y después de escuchar el parecer del Consejo de Secretarios, el Presidente de la República dictó ayer el siguiente decreto que establece una semana special de festejos—que será la comprendida entre el 4 de marzo y el 11—en la que se celebrarán festejos especiales con el objeto de aumentar el turismo a Cuba.

Entre los festejos se señala la celebración de una fiesta de comparsas en el Cabaret Sans Souci, una Feria Comercial en las principales calles de la Ciudad, un concierto típico cubano en el teatro Auditorium, luchas de boxeo en Payret y un paseo artístico de Carnaval.

La parte dispositiva de dicho decreto reza:

POR CUANTO: La Comisión Nacional para el Fomento del Turismo necesita para llevar a cabo ese programa la suma de cinco mil pesos que debe ser aportada por el Tesoro Nacional.

POR TANTO: En uso de las facultades que le están conferidas en la Ley Constitucional de la República, el Consejo de Secretarios resuelve dictar el siguiente

DECRETO - LEY

ARTICULO I.—Se autoriza a la Comisión Nacional para el Fomento del Turismo para celebrar en la ciudad de La Habana una semana especial de festejos que se denominará «Semana Turística» y que será la comprendida del 4 al 11 de marzo del corriente año, de acuerdo con el programa que se adopte.

ARTICULO II.—Se concede un crédito de CINCO MIL PESOS que se tomará de los fondos del Tesoro no afectos a otras obligaciones, que se entregará a la Comisión Nacional para el Fomento del Turismo, a los fines indicados en el artículo anterior.

ARTICULO III.—Este Decreto-Ley comenzará a regir desde el día de su publicación en la Gaceta Oficial de la República.

La gran feria

Al mediodía de ayer se reunieron en un almuerzo al estilo rotario, en el «roof garden» del hotel «Plaza», los miembros de la Comisión Nacional de Turismo y de las Asociaciones de Comerciantes de las calles de Obispo, Galiano, San Rafael, Neptuno y Monte.

Alrededor de larga mesa tomaron asiento el presidente de la Comisión de Turismo, señor Alberto Crusellas; el tesorero, señor Raúl de León; el secretario, doctor Sergio Giquel; el jefe del Departamento de Gobernación del Municipio, doctor Guillermo Tapia, que llevaba la representación del alcalde de la Habana, doctor Miguel Mariano Gómez; los miembros de la Comisión de Festejos de la Semana Turística adscripta a la Comisión de Turismo, señores Alfredo Benítez, Pablo Alvarez de Cañas y Luis S. Varona; por la calle de Obispo, los señores Alejandro Ruiz, presidente; Enrique Fernández, secretario, y José Ramón Fernández; por la Calzada de Galiano, los señores Luis Muñiz, presidente; Alberto Colomer, secretario, y Manuel A. Ramos; por la calle de Neptuno, los señores Jesús García, presidente, y José Pi y Díaz, secretario; por la calle de San Rafael, los señores Plácido Cuervo, presidente, y Laureano López, y por la calle de Monte, los señores José María Pérez Fernández, presidente; Enrique Valenzuela González, secretario, y Manuel Montiel González.

Se trató de la Feria Comercial que será organizada dentro de la Semana Turística del 4 al 11 de marzo, haciendo los comerciantes las recomendaciones y sugestiones que creyeron oportunas.

Existe el propósito de rodear este acto de los mayores alicientes, tanto para el numeroso turismo que nos visitará esos días como para los habitantes de esta capital.

Los comerciantes expresaron su gratitud al Gobierno y a la Comisión de Turismo por el interés demostrado en este asunto que tanto les favorece, como de una manera ya directa o indirecta favorece a todo el pueblo de Cuba; ofrecieron su cooperación decidida, y, hablando de turismo en términos generales, expresaron unánimemente su parecer de que las corridas de toros en la Habana serían la salvación en cuanto a asuntos turísticos se refiere.

Dijeron, para terminar, que cooperarían igualmente al Paseo Artístico del domingo 11, que será, a juzgar por los preparativos que se hacen y por el interés que su solo anuncio ha despertado, un verdadero acontecimiento.

EL AVIADOR DU PONT HA SALIDO DE BRASIL RUMBO A MIAMI, VIA LA HABANA

RIO JANEIRO, Brasil, febrero 27. (AP).—Comunican de Pará que el aviador Richard Alice Du Pont, que proyectaba un vuelo a Buenos Aires, lo abandonó en los últimos momentos y que ha partido con su avión rumbo a Miami, vía Guayana, Trinidad y las Antillas, siendo posible que pase por la Habana.

La Asociación N. de vigilantes nocturnos pondrá en práctica un plan contra el terrorismo

Evitará los robos y los atentados a la propiedad, por medio de una nueva organización cuyos detalles se mantienen en secreto.— El comercio estará, según aseguran, mejor protegido

Con motivo de los últimos atentados terroristas y la racha de asaltos de que ha sido escenario la capital de la República, especialmente en horas de la madrugada, la Asociación Nacional de Vigilantes Nocturnos, que preside el señor Andrés Fernández y Fernández se encuentra estudiando un plan de refuerzo especial, aumentando así la vigilancia, lo cuai traerá como consecuencia lógica la disminución de dichos atentados.

En cuanto a la forma y alcance del mencionado plan, se mantiene en la más absoluta reserva, pero no obstante ello sabemos que habrá de resultar de positivo beneficio para el comercio y pueblo en general.

El Presidente de los vigilantes nocturnos nos hace presente que la labor que hoy pesa sobre el cuerpo que preside es en extremo ardua, pues para nadie es un secreto que hoy en día es muy reducida la vigilancia por parte de las autoridades gubernamentales, a consecuencia del período de reorganización en que se encuentra la casi totalidad de dichos cuerpos.

En cuanto a la imputación que de negligentes ha sido lanzada contra determinados serenos, por parte de uno de los gerentes del «Palacio de Cristal», el señor Fernández nos manifiesta que aun está esperando la exposición del mencionado señor para demostrarle que por parte de los miembros del cuerpo que preside, no ha habido tal negligencia y aun más; que gracias a la activa labor que despliegan los mencionados vigilantes nocturnos, los atentados al comercio no son mayores a pesar del estado anormal porque estamos atravesando.

El cuerpo de vigilantes nocturnos, cuenta en la actualidad con hombres, de absoluta probidad y reconocida hombría, los que, según nos informa el señor Fernández, serán aumentados en breve para redoblar el servicio de vigilancia en las distintas demarcaciones que los comerciantes o vecinos así lo soliciten de la asociación.

En cuanto a las personas que utilizan algunos comerciantes, para la vigilancia de sus comercios, a cargo de personas ajenas a la Asociación de Vigilantes Nocturnos, no se hace responsable el señor Fernández.

Termina diciéndonos el señor Fernández que está dispuesto a atender cuantas indicaciones le hagan los señores comerciantes, pues su único deseo es el de prestar el mejor y más eficiente servicio.

NO PAGAN PENSIONES A OBREROS QUE HAN SUFRIDO ACCIDENTES

Dos inspectores del Negociado de Previsión Social y Bolsa del Trabajo de la Secretaría del Trabajo, de acuerdo con las instrucciones del doctor Antonio Cueto, investigan los distintos accidentes del trabajo qeu han ocurrido en el interior de la República y cuyas compañías aseguradoras se niegan al pago de la pensión que estipula la Ley. También investigarán sobre casos de retiro marítimo por quejas recibidas en el Departamento.

Un joven de Pro Ley y Justicia se dió un tiro

Se dice que estaba jugando con el revólver de un miembro del ABC cuando se le disparó

En el café situado en Reina y Campanario, se privó de la existencia ayer tarde, el joven Luis González López, de 20 años de edad, capitán de Pró Ley y Justicia y vecino de Valle 33. Para consumar el hecho, el joven González, llegó al café citado y al encontrarse con su amigo Ovidio Díaz Argüelles, de la Habana, de 16 años de edad, miembro del ABC y residente en Neptuno número 157, le quitó el revólver que tenía puesto entre la camisa y el pantalón, disparándose un tiro en la cabeza, cuyo proyectil fué a salir por la parte posterior.

Inmediatamente después de ocurrido el fatal desenlace, Díaz Argüelles, trató de incorporarlo a fin de conducirlo a la casa de socorros, pero en esos instantes fué detenido por la policía, ocupándole el revólver que había recogido del suelo.

Según las declaraciones prestadas por los testigos Mario Luis Olazábal, vecino de Avenida Acosta y Figueroa y de Alberto Caballero Vázquez, de Estrella número 119, los cuales se hallaban cerca de donde ocurrió el hecho, expusieron que González llegó al café y después de despojar del arma a Díaz Argüelles, sin que éste tuviera tiempo para quitársela, se llevó el cañón del revólver a la sien derecha, haciendo funcionar el gatillo y cayendo exánime al pavimento.

Agregaron los testigos y el joven Díaz Argüelles, que González tenía por costumbre de ponerse el revólver en la cabeza y decir: «así es como se mata un hombre» y acto seguido tiraba del gatillo, sin que en aquellas ocasiones salieran los proyectiles.

Parece que al hacer ayer el experimento, no tuvo precaución y se produjo la muerte, al dispararsele el arma.

Presentado Díaz Argüelles ante el Juez de Instrucción de la Tercera, fué dejado en libertad.

El cadáver del infortunado joven, fué entregado a su señora madre Encarnación López Lazaga,

M E C D 2016

EL SUICIDIO DEL EX-SENADOR SE ATRIBUYE A SU PROFUNDO DECAIMIENTO DE ANIMO

Se ha abierto un nuevo plazo de matrícula universitaria del cinco al diez de marzo próximo

El Rector ha solicitado la confección de planos de edificios y terrenos, y a la tasación de los mismos, así como el inventario de los departamentos, a los efectos de la autonomía del plantel

Ayer, a las 2 de la mañana, conforme anunciamos, se reunió el Consejo Universitario en el despacho rectoral.

En dicha sesión se tomó el acuerdo de abrir el día 5 de marzo un nuevo plazo de matrícula, que vencerá el día 10.

La medida fué tomada en vista de que existían más de 300 solicitantes en dicho sentido, pero se determinó que no se volvería a abrir más.

Se acordó que comenzase el día 5 para que hubiese bastante tiempo para anunciarlo y de esta manera evitar que nadie pudiese después alegar desconocimiento.

Además se aceptaron en dicha reunión las renuncias de sus cargos presentadas por los profesores Horacio Navarrete y Enrique L. de Varela, que actuaban como profesores auxiliares de la facultad de Letras y Ciencias.

DENUNCIA

El estudiante Arturo Díaz de la Serna, residente de Pedro Betancourt, ha puesto en conocimiento del Comité Universitario que se ha concedido indebidamente matrícula gratis a diez estudiantes de aquella localidad.

LA COMISION DE ESTATUTOS

Mañana, jueves, a las cuatro de la tarde, se reunirá la Comisión de Estatutos de la Universidad, que se encuentra laborando intensamente en ese sentido.

CITACION

Hemos recibido una comunicación citando a los estudiantes de 2o. año de Derecho Diplomático para la reunión, que tendrá lugar a las nueve de la mañana de hoy en el Aula Hernández Cartaya.

El motivo de la misma es la designación de los delegados por asignatura y el delegado de curso.

INVENTARIOS Y TASACIONES

El Rector de la Universidad, doctor José A. Presno, ha ordenado al doctor Félix Martín, jefe del Departamento de Obras del Alma Máter, que curse las órdenes oportunas a fin de que se hagan los planos de los edificios y terrenos de dicho centro docente y se tasen los edificios.

Igualmente ha solicitado de los decanos el envío de los inventarios de sus respectivos departamentos.

Tanto una como otra gestión obedecen a la necesidad de redactar, a los efectos de la autonomía, el pliego contentivo de los bienes muebles e inmuebles del plantel.

REPARACIONES

Las reparaciones que es preciso hacer en los laboratorios de Química Biológica, Química General y Fisiología ascienden, según los cálculos hechos a quinientos pesos.

EN LA UNIVERSIDAD DE MIAMI QUIEREN UN EXPERTO

El Secretario de Instrucción Pública, doctor Luis A. Baralt, ha trasladado al Rector de la Universidad una carta que recibiera de la Universidad de Miami, en la Florida, solicitando el envío de un experto en agricultura y horticultura tropicales.

WALSH ELEVA AL VEINTE POR CIENTO EL REFINO DE CUBA QUE DEBE ENTRAR EN ESTADOS UNIDOS

WASHINGTON, febrero 27. (AP).—Mientras el secretario de Estado Hull comparecía hoy ante la Comisión de Hacienda del Senado paga abogar por una cuota azucarera liberal para Cuba, al objeto de contribuir a la rehabilitación económica de la República vecina, el senador demócrata Walsh, de Massachusetts, anunció que había aceptado una modificación de la enmienda que tenía presentada en relación con el azúcar cubano.

La enmienda del senador Walsh recomendaba que solamente se admitiera el azúcar refinado cubano por una cantidad igual al quince por ciento de cuota que se fijara a los azúcares crudos; pero con la modificación se eleva el tanto por ciento al veinte, cifra que, según el senador por Massachusetts, satisface a los intereses cubanos.

Sin embargo, según se nos informa en los centros azucareros, el veinte por ciento en cuestión representa una rebaja considerable de las importaciones de refino cubano que se han estado recibiendo en este país.

Cobrarán el sábado los exmilitares

Los funcionarios acusados en Manzanillo fueron libertados Diplomas a los contribuyentes

El Contador Central de Hacienda dispuso ayer se cursaran las órdenes de adelanto correspindiente para las atenciones de sueldos de los exPolicías, mes de marzo, y la de loc ex-Militares, mes de abril del año pasado. Para el día dos al tres cobrarán sus haberes

EL SUCESO DE MANZANILLO

Continúa la Secretaría de Hacienda recibiendo informes de los sucesos ocurridos en Manzanillo, con motivo del atentado al Inspector de la Sección de Aduanas señor Ruigal, que fué ametrallado en la noche del 24 último

El estado del herido sigue siendo de cuidado habiendo necesidad de amputarle el brazo izquierdo; los perdigones también le han perforado los intestinos

El atentado se perpetró estando el señor Ruigal en el cine Campoamor cerca de las nueve de la noche se le presentó un individuo nombrado Fánfilo Font, diciéndole que fuera al Centro Telegráfico pues lo llamaban de la Habana; salió y encontrándose en las calles Agramonte y Maceo, fué atacado por unos individuos desde un auto, de donde partieron los disparos con perdigones.

Acusó como cómplices de los hechos al señor José Rodríguez Blanco, Administrador de la Aduana al exAdministrador Manuel A Fernández, suegro de aquel y a Ramón Agramonte, Jefe del Resguardo, sobrino del Administrador

El Juzgado de Instrucción que conoció de los hechos decretó la libertad de los dtenidos por falta de pruebas.

El Secretario del Juzgado, señor Enrique Fernández, es hermano del exAdministrador de aquella Aduana y el Juez Delmonte, íntimo amigo del actual Administrador Sr Rodríguez Blanca

EL DIPLOMA A LOS CONTRIBUYENTES

La Secretaría de Hacienda ha circulado a las Administraciones de Zonas y Distritos Fiscales el decreto por el cual se han de extender los diplomas Honoríficos y su entrega a los contribuyentes

Estos se extenderán a todo comerciante cuyo pago se halle al corriente y a petición del interesado, dirigida a la Oficina Recaudadora de su domicilio

La expedición de cada Diploma por la Secretaría de Hacienda se hará acompañar de un escrito expresivo de dicho particular, suscrito por el Secretario, donde se hará constar el motivo de sus otorgamiento.

La entrega de los primeros Diplomas se realizará en un acto solemne, presidido por el Secretario de Hacienda, y representaciones de las Corporaciones Económicas El día y hora se señalará oportunamente, en atención a ser los contribuyentes a cuyo favor se expidan esos Diplomas, los primeros que demuestren su cooperación a la obra de reconstrucción de la economía nacional.

Los diplomas sucesivos se entregarán por los Administradores Recaudadores en representación del Secretario de Hacienda, dándose también solemnidad al acto.

La Secretaría retirará el Diploma concedido al contribuyente contra el cual se hubiere iniciado expediente de apremio para el cobro de cualquier adeudo con el Estado, y no le será restituido mientras no se satisfaga el adeudo pendiente.

El contribuyente que no se halle al corriente del pago de sus obligaciones fiscales, deberá retirar el Diploma y entregarlo a la Secretaría. El incumplimiento de lo anterior se pena con multa de $50.00 a $250.00 que será impuesta por el Juez Correccional que corresponda la demarcación del contribuyente moroso. Las reincidencias se castigarán con multas de $250.00 a $500.00.

Los Diplomas estarán numerados correlativamente y registrados, a medida que se vayan extendiendo, en un Libro Especial que al efecto habilitará la Dirección de Rentas Terrestres.

Fuego intencional en la E. Normal de Kinndergarten

Está situada en el Vedado. Dos ancianas estuvieron a punto de morir quemadas

Esta madrugada se declaró un violento incendio en la Escuela Normal de Kindergarten, situada en la manzana que comprenden las calles de 4 6, 11 y 13, en el Vedado, no habiendo sido pasto de las llamas totalmente debido a la oportuna intervención de los bomberos y de la policía.

Estuvieron a punto de ser víctimas del incendio, las conserjes señoras Belén Vidot Medina y Teresa Gutiérrez Pérez, que pernoctaban en la misma.

Según lo declarado por ellas, tres jóvenes estudiantes, conocidos dos de ellos por Vicente y Vizcaíno, que les fueron presentados por la directora Margarita Monreal, para que las cuidara, fueron los que en horas de la madrugada regaron la gasolina que contenía varias latas, por todo el interior del colegio, dándole fuego acto seguido.

Estiman que el atentado obedezca a las disidencias habidas entre los alumnos examinados y no examinados, pues ayer terminaba el plazo concedido por el Gobierno para tomar posesión nuevamente de la Escuela las antiguas profesoras, a lo que se oponían las actuales, conjuntamente con los alumnos no examinados.

De no haber sido porque la señora Vidot, antes de acostarse comenzó a rezar, como tiene por costumbre, seguramente hubiera sucumbido víctimas del atentado. Declaró que presenció cuando los jóvenes a que ha hecho referencia, impregnaban con gasolina, la bandera cubana que colgaba de la pared, así como todo el interior del colegio, prendiéndoles fuego, desapareciendo en un automóvil, sin siquiera haberles dado aviso del peligro que corrían de morir carbonizadas, pudiendo dar los nombres de los acusados, porque los conocen y un cuarto de hora antes del atentado, ellas los habían estado obsequiando con café.

Los bomberos pudieron localizar las llamas, después de que estas hicieron pasto tres aulas situadas al frente del edificio, la sala, el piano y la biblioteca.

A la hora de cerrar esta edición, se encuentra actuando en el lugar del hecho, el teniente Cárdenas, que fué uno de los primeros en acudir, en unión del vigilante 367, siendo este último el que localizó una bomba de gran tamaño que había sido situada en el fondo del edificio, y la cual no hizo explosión.

ARTE REVOLUCIONARIO

—Es de una modernidad maravillosa, com pletamente revolucionaria, sus pinturas parecen arrancadas de las cuevas de Altamira. ¡Es todo un primitivo!...

—Dirá Ud., un bárbaro..

VERDEJA ES OTRA VEZ SECRETARIO DE SANIDAD

Pocos momentos antes de dar comienzo el Consejo de Secretarios celebrado ayer en Palacio, del que damos cuenta en otro lugar de esta plana, el Presidente de la República firmó un decreto nombrando nuevamente al doctor Santiago Verdeja, secretario de Sanidad.

Declaraciones del Sindicato de Braceros

El Secretario del Sindicato niega tener participación en los problemas de Mariel

El señor Baltasar Mesa, Secretario del Sindicato de Braceros de la Bahía de la Habana, ha dirigido a nuestro Director, doctor José I. Rivero, una carta en la que expresa que, como desde hace varios días, tanto por el radio como por varios periódicos de la capital, se vienen lanzando acusaciones en contra de su persona, en relación con los problemas existentes en el pueblo del Mariel «donde se disputan el trabajo dos organizaciones de ese pueblo», quiere dar a conocer a los trabajadores portuarios del Mariel, a todos los trabajadores en general, y a la opinión pública, que no ha intervenido en ese asunto para nada, que tampoco ha autorizado a nadie para hacer uso de su nombre con relación al susodicho problema, así como que, tanto la Federación Obrera de la Bahía de la Habana, como el Sindicato de Braceros y la Confederación Nacional, han permanecido alejadas de este asunto. Señalando que toda persona que haya utilizado su nombre o el de esas organizaciones, lo ha hecho con la intención de traicionar los intereses de la clase trabajadora.

Continúa diciendo que no acostumbra a intervenir en los problemas obreros sin antes ser llamado. Y que nunca ha tenido por costumbre establecer divisiones en los sectores del trabajo.

Expone seguidamente que, en cuanto a las acusaciones de que es objeto por parte de los miembros de la Alianza, de los señores fabricantes y del administrador del «Ten Cent», quiere hacer saber que siempre que tenga que dar un paso en beneficio de los trabajadores, lo hará así, importándole poco las consecuencias que dicha actitud pudiera acarrearle; que el boicot a los tabacos de «Partagás» y «H. Upmann» y a las mercancías del «Ten Cent», no fueron ordenadas por el, pues cuando tomó posesión de la secretaría del Sindicato de Braceros, ya ese problema estaba planteado. «Sin embargo —dice— cuando los torcedores y las compañeras del Ten Cent solicitaron el apoyo a los obreros de Bahía, y el asunto fué llevado a asamblea general, fuí uno de los que con más calor propuse a la Federación de Bahía planteara el boicot». Y que si la terminación del boicot en Bahía tiene que dimanar de una orden suya, no dará dicha orden.

Termina Mesa significando que, antes que traicionar a los trabajadores prefiere tener el mismo fin que Margarito Iglesias.

NO SE HAN SITUADO LOS FONDOS PARA PAGAR A LOS EMPLEADOS TEMPOREROS

Los temporeros—aunque trabajan todos los días como los demás empleados,—de las Secretarías de Justicia y Agricultura, nos escriben conjuntamente para preguntar al Contador Central de Hacienda, porqué se les posterga en el pago, toda vez que ayer, día 27, después de cobrar todos los empleados, todavía para ellos no se había hecho la situación de fondos.

Agregan que en época de Machado ésto ocurría a menudo, pero actualmente es la primera vez que tal cosa sucede.

Terrible interrogación: "SER O NO SER"

Un señor, un ciudadano, un hombre representativo por cuanto parte del pueblo, nos ha dirigido esta carta elocuente, de gran valor para el gobernante que quiera auscultar al país. Dice así:

Febrero 26, 1934.

Sr. Dr. José I. Rivero,

Director del DIARIO DE LA MARINA.

Ciudad.

Estimado señor Director:

No es un secreto para nadie, ni tampoco para el Gobierno, que la mayor parte de los Sindicatos existentes tienen marcada tendencia comunista o son en esencia comunistas, aunque ciertamente una exigua minoría de sus componentes profesan esas doctrinas, y por falta de civismo en la mayoría, tiene sojuzgada a los más. Esto, que representa una injusticia manifiesta, lo propicia única y exclusivamente el Decreto del célebre Gobierno «auténtico», de tan funesta recordación, que obligaba, coartando así la libertad ciudadana, a la sindicalización.

No soy partidario de medidas violentas, aunque sí de actuación enérgica como, en parte, viene realizando el Gobierno del Coronel Mendieta, que está respaldado por la mayoría del pueblo, en el que abundan los amantes de la paz y de la libertad. Como lo hizo en el Decreto de colegiación Médica, que fué derogado con el beneplácito del pueblo cubano, ¿por qué no se hace con el Decreto de sindicalización obligatoria? No será necesario disolver los sindicatos, pero sí que el acto de sindicalización sea espontáneo. El Gobierno está en el deber de combatir toda tendencia o doctrina disolvente, como es la comunista; pero manteniendo en vigor ese Decreto injusto, que es un atentado más, de los muchos cometidos en nombre de una revolución política, que no social, propicia que se robustezcan Sindicatos de puro sabor soviético con sus doctrinas equivocadas e impracticables, tan halagadoras, que se precisa imponerlas por medio de la dictadura y del terror.

Usted con su pluma tan atinada y única, al servicio siempre de las causas justas, puede batir lanzas, como el Caballero Manchego para que se deshaga este desaguisado. Conmigo se lo agradecerían millares de obreros y empleados que hoy parecerán comunistas por figurar obligatoriamente en Sindicatos de esta naturaleza, no lo son sin embargo.

Suyo admirador,

E. González Hernández.

He aquí una opinión valiosa que comparten la mayoría de los obreros cubanos, quienes, en los últimos tiempos, de los manejos lejanos de la tiranía rusa, que sueña con la Revolución Mundial Soviética.

Porque no son movimientos obreristas esas fantásticas huelgas sin solución, a las que van nuestros obreros sin saber por qué, obedeciendo a un mandato imperativo de un poder impalpable; ni son actos de obrerismo los sabotages y los boycotts que unos gremios establecen (a espaldas de las leyes y por la debilidad de los gobernantes) en perjuicio de otros y con grave daño de la mayoría de los obreros. Son, simplemente, maniobras políticas, golpes certeros dados tesoreramente al prestigio del Gobierno, como táctica adoptada por el Sindicalismo en los países gobernados democráticamente, para desacreditar a los gobiernos y a los gobernantes liberales, poner ante los ojos del pueblo la incapacidad de los dirigentes del Estado, arruinar el Comercio y las Industrias y que, en la desesperación de la gran quiebra de toda la organización productora y gobernante, las masas se acojan al Comunismo como la panacea prometida para remedio de todos los males que los propios comunistas van produciendo y que se presentan como culpa y fracaso del régimen democrático.

Esto es tan viejo y tan conocido como el propio sistema utópico preconizado por Marx desde su famoso «Manifiesto Comunista», y no obstante hemos tenido en Cuba un gobierno como el del doctor Grau San Martín, que nos tenía espantados por su inconsciencia ya que no se daba cuenta de que alimentaba al dragón que había de tragárselo. Y hemos de confesar que todavía no hemos salido de aquellas inquietudes, porque el pueblo aun no ha visto en el Gobierno del Coronel Mendieta (que fué recibido por la nación toda como el salvador del desastre rojo que nos amargaba) la orientación decidida hacia el restablecimiento del imperio de la ley con la energía que los gobiernos necesitan probar cuando están decididos a dejar sentados los fundamentos de la Autoridad.

Y no queremos lanzar, con esto, una censura sobre el Coronel Mendieta, pero sí debemos darle esta advertencia: que en Cuba está planteado el problema comunista con gravísimos caracteres y que, o se restablecen las normas de gobierno democrático sobre bases sólidas o el Coronel Mendieta tendrá que dejar el Poder por falta de Autoridad.

Porque hay una crisis, sigue habiendo una crisis de Autoridad en Cuba, ni más ni menos que la manifiesta durante el doctor Grau San Martín.

Aquella total ausencia de autoridad acabó con la vida del régimen, y ahora tenemos un Gobierno indeciso, tímido, que dicta medidas como la del Decreto número 3 regulando las huelgas, que lo recibe la nación entera con el más grande beneplácito, y que, sin embargo, no ha sido puesto en vigor porque los dirigentes del desorden lo han declarado a todos los vientos, sin empachos ni velos, «letra muerte».

Y el síntoma es fatal para el Coronel Mendieta, porque en materia de gobernar no hay términos medios: o el Gobierno tiene autoridad o no es gobierno.

Nosotros, como órgano de opinión, tenemos el deber de advertir a un gobernante como el coronel Mendieta, probo y bien intencionado, del inmenso peligro que corre, y que todos corremos con él. Su llegada a la Presidencia de la República fué saludada por la nación entera como se saluda a la Esperanza. Después de los pasados meses de pesadilla, el Coronel Mendieta representaba el orden, la Ley, las normas de vida en un pueblo civilizado y gustoso de sus normas clásicas liberales, en lo amplio de concepto. Con el Coronel Mendieta se alzó la nación toda para respaldarle, y puede asegurarse que jamás hubo un gobierno legalmente elegido que tuviera más firmes soportes de opinión que el Coronel Mendieta y sus Secretarios.

Y si con esos atributos de autoridad, aun el Coronel Mendieta no se considera suficientemente respaldado para un actuación enérgica, decisiva, terminante, para la reconquista de los principios establecidos en la República ideada por Martí y establecida por las legiones de Maceo, hemos de convenir en que la ruina no tiene remedio, que el Gobierno está en precario, que la crisis es inminente, que el Comunismo caerá sobre la Isla de Cuba como una tromba para arrasarlo todo, y que nos espera fatalmente, para cuando la paz que sigue a los desastres reine en Cuba, el ondear de la bandera norteamericana sobre las ruinas de lo que hoy es una república.

No queda otra perspectiva que esa, si no advierten los gobernantes la clase de maniobras que se ponen en práctica para su descrédito. Cuba, y con ella el Coronel Mendieta no tiene ante sí otro dilema que el de Hamlet: «Ser o no ser».

O gobierna, o deja de gobernar.

Y el pueblo entero está con él para que gobierne. Está en pie a su lado. No espere el Coronel Mendieta a que el pueblo se sienta fatigado por la desesperanza, porque entonces sí que Cuba no se levantará más.

FELICITACION A NUESTRO DIRECTOR

FLORIDA, febrero 27. La Delegación del Central Florida a la Asociación Nacional de Colonos de Cuba, tomó el acuerdo de felicitar al doctor José I. Rivero, Director del DIARIO, por las Impresiones de hoy. Alvarez. Corresponsal.

Hasta la madrugada de hoy no ha sido posible averiguar cómo llegó a poder del suicida el arma con que se privó ayer de a existencia

Es un misterio difícil de aclarar, puesto que a los visitantes se les registra.— Gestiones del ex-representante Fidel Caíñas para acompañar el cadáver de Wifredo Fernández al Cementerio

La noticia produjo sensación entre el público, ayer, poco después de las nueve de la mañana: Wifredo Fernández se había suicidado en su prisión de la Fortaleza de la Cabaña.

Arrestado desde el mes de Agosto y sujeto a un proceso que le seguía el Tribunal de Sanciones, en cuya absolución confiaba plenamente, el famoso periodista, político y ex-Senador de la República se había disparado un tiro de revólver sobre el corazón quedando instántaneamente muerto.

Confirmada la noticia acudieron inmediatamente a las prisiones militares de la Cabaña los hijos del señor Fernández, su esposa, sus hermanas y un grupo de amigos del ex-político pinareño.

TESTIGOS DEL SUICIDIO

Wifredo Fernández se suicidó en la galera número 15, donde estaba recluído un poco después de las nueve de la mañana y a presencia de numerosos compañeros de prisión.

Alfonso L. Fors, ex-Jefe de la Judicial, detenido también en la propia galera, le manifestó a un repórter del DIARIO que visitó la Cabaña que en el lugar donde ocurrieron los hechos había más de treinta presos.

Y añadió:

—Yo acudí presuroso a auxiliarlo, cuando le ví caer muerto sobre su cama. No arrojó por la herida una sola gota de sangre.

UNA SOLA BALA

Le dijo también Fors al repórter:

—El revólver, calibre 38, sólo tenía una bala.

ESTUVO ESCRIBIENDO SEGUN COSTUMBRE

Wifredo Fernández despertó ayer muy temprano, cerca de las cinco de la mañana.

Conversó animadamente con sus compañeros de galera. Estaba sereno y sonriente. A todos les dijo palabras de esperanza, estimulándolos a confiarse en la justicia, que al fin se abriría paso triunfalmente.

Ningún gesto de su rostro reveló la tragedia que en su espíritu palpitaba. El tono de su voz, tranquilo y reposado, trascendía a honda paz interior. Nadie hubiera sido capaz de imaginarse que su vida estaba tan próxima al derrumbe.

A eso de las siete de la mañana se retiró a escribir. Tal era su costumbre desde que ingresó en la Fortaleza Redactaba cartas y componía libros en ese estilo claro, transparente, de aticismo helénico con que arropaba su pensamiento.

Los compañeros de Wifredo se dieron cuenta de que había escrito algunas cartas. Hecho lo cual las guardó cuidadosamente.

EL SUICIDIO

Terminado su trabajo comenzó a pasearse, solo, de un extremo a otro de la galera número 15.

Ya cerca de las nueve se fué a sentar junto con su amigo Fidel Caíñas en la cámara de éste. Charlaron de cosas indiferentes. El ex-representante no pudo adivinar ni en la conversación ni en los ademanes del ex-senador la fatídica idea que punzaba en su cerebro. Se separaron.

Levantóse, a poco, del lado del doctor Caíñas y fuese a su cama, situada frente a la del ex-Jefe de la Judicial Fors y cerca de las de Trujillo, Zubizarreta y Castells.

Una vez en su lecho, tomó una maleta. De allí extrajo un revólver y rápidamente lo encañonó contra su pecho disparando.

Nadie pudo evitar la tragedia. Cuando corrieron hacia Wifredo, ya éste había caído sobre la cama desvanecido, muerto...

LA NOTIFICACION

Recogido el cadáver se requirieron los servicios del capitán médico de la Fortaleza, doctor Víctor Rodríguez Padilla, quien certificó la muerte del autor de tantas páginas inolvidables.

Del caso se dió cuenta al Estado Mayor del Ejército, el que a su vez lo comunicó al Juzgado de Guardia, por encontrarse el señor Fernández sujeto a la Jurisdicción Civil.

GESTIONES PARA LA ENTREGA DEL CADAVER

Notificados los familiares del extinto acudieron sus hijos Manuel y Wifredo, las hermanas, los cuñados Rodrigo y Pedro Alvarez del Real, el Encargado de Negocios de Portugal, señor Euclides Goulart da Costa, amigos como Alfonso Solaun, Oscar del Pino, Alberto Bravo y otros más.

En seguida comenzaron las gestiones para la entrega del cadáver a los familiares que lo reclamaban.

Se hizo ir de la Habana una carroza automóvil que condujo una corona hecha toda de rosas blancas, tributo de la familia.

La corona y el carro quedaron junto a la gruesa reja del Departamento de «Prisiones».

El cadáver del ex-senador fué tendido provisionalmente en la galera número 15.

EL JUZGADO

Por la tarde se constituyó en la Fortaleza el Juez de la Primera, doctor Justiniani, con el Secretario Piñeiro y el oficial Valdés Jiménez.

En las oficinas del Penal el Juez le tomó declaraciones al ex-representante doctor Fidel Caíñas quien manifestó hallarse en el Despacho de las Prisiones cuando ocurrieron los sucesos.

En parecidos términos declaró el también procesado Mariano Faget, ex-miembro de los Expertos, añadiendo que en su opinión Wifredo se privó de la vida debido al profundo estado de abatimiento que padecía.

ALFONSO L. FORS DIJO

El testigo más importante del caso fué sin duda el ex-Jefe de la Policía Judicial Alfonso L. Fors, quien manifestó al juez Justiniani que ayer el señor Wifredo Fernández Vega abandonó el lecho que ocupaban en la galera 15, cerca de las cinco y media de la mañana. Conversó con sus compañeros de galera amigablemente. A todos —que vienen a ser unos 30 en total— confortó con palabras llenas de esperanzas. Ninguno pudo sospechar que el ex-Senador proyectaba, para horas después, poner término a su vida de angustias y sufrimientos morales, apelando al suicidio.

Añadió que luego de charlar con el doctor Caíñas sentóse a escribir como tenía por costumbre, retornando a la galera 15 a eso de las nueve. Tomó una maleta pequeña; extrajo de ella un revólver Colt calibre 38 y se disparó un tiro en el pecho. Ninguno de los presentes tuvo tiempo de acudir oportunamente a impedirlo.

Cuando corrieron hacia el suicida este yacía cadáver sobre el lecho.

DEJO CUATRO CARTAS

Registradas las pertenencias de Wifredo se hallaron cuatro cartas dirigidas a las siguientes personas.

Una a su esposa, doña Domitila Collazo. Otra, a su hermano Ramón Fernández. Otra al Dr. Rogelio Díaz Pardo; y otra al doctor José I. Rivero, Director del DIARIO DE LA MARINA.

LAS HERIDAS

Certificó el capitán médico Rodríguez Padilla que el cadáver del suicida presentaba una herida de proyectil de arma de fuego en la región pectoral izquierda, otra en el tercio medio dorsal (la espalda) orificios de entrada y salida de una bala de grueso calibre.

ENTREGA DEL CADAVER

Después que el juez Justiniano terminó las diligencias hizo entrega del cadáver del ex-senador a los familiares.

Fué trasladado por el Ferries hasta la Habana, desembarcando en el muelle de Caballería.

Y desde aquí conducido al Reparto Oriental Park, Marianao, calle de Loma y San Julio, domicilio del hermano político de Wifredo, Luis García.

De este lugar partirá esta tarde el cortejo fúnebre hasta el Cementerio de Colón.

DATOS SOBRE WIFREDO FERNANDEZ

A la caída del régimen Machadista en agosto 12 del año pasado el señor Wifredo Fernández que fuera senador de la Repúbica temió algunas represalias de los oposicionistas y permaneció oculto hasta el día 21 en que el Presidente Céspedes disolvió el Congreso y se declaró gobierno de facto. Entonces se refugió acompañado del ex-representante Fidel Caíñas, en la Legación de Portugal amparados en el derecho de asilo.

El día 26, previa las garantías concedidas por el Gobierno Provisional del Dr. Carlos Manuel de Céspedes, embarcaron los señores Caíñas y Wifredo a bordo del vapor alemán Erfurht con rumbo a Portugal.

En la madrugada del 27, localizados por elementos de la oposición, los señores Fernández y Caíñas fueron extraídos del vapor por dichos elementos, los que los condujeron al Castillo del Príncipe.

LAS GESTIONES DE LA LEGACION DE PORTUGAL

Desde este momento el Encargado de la Legación Portuguesa S. E. el doctor Euclides Goulart de Costa reclamó del Gobierno de Cuba, de acuerdo con el derecho de asilo reconocido por los Tratados Internacionales, a los señores Fernández y Caíñas, para ser embarcados a Portugal, toda vez que los contratiempos sufridos por éstos, no habían quebrantado el derecho de asilo que les asistía.

Alegaba el Encargado de Negocios que la permanencia en la Cabaña de los señores Caíñas y Fernández, no era en calidad de presos, sino en la de asilados de la Legación, al amparo de las autoridades cubanas y en espera del momento en que, calmadas las exaltaciones propias de toda revolución, pudieran continuar su interrumpido viaje.

CON EL ENCARGADO DE NEGOCIOS DE PORTUGAL

Entrevistado el señor Euclides Goulart, da Costa, sobre el caso lamentable del suicidio del ex senador Fernández, en relación con sus gestiones para el cumplimiento del Derecho de Asilo no quiso hacer declaraciones, limitándose a decir:

—Respecto del curso de las negociaciones sólo el Ministro de Estado doctor Torriente está autorizado a hablar.

IBA A SER TRASLADADO HOY A COLUMBIA WIFREDO FERNANDEZ

Hemos sabido que gracias a los buenos oficios del Encargado de Negocios de Portugal, el señor Wifredo Fernández, iba a ser trasladado hoy con el señor Caíñas al Hospital Militar de Columbia, para ser atendidos como enfermos.

Las gestiones del señor Encargado de Negocios habían adelantado tanto, que muy en breve los asilados iban a ser llevados a Portugal al amparo del Derecho Internacional.

Por esta razón ha extrañado sobremanera el suicidio del señor Wifredo Fernández.

UNA CARTA A MACHADO

En la Cabaña supimos que el señor Wifredo Fernández, le había escrito una larga carta al ex presidente Machado a propósito del fenecido régimen y la actuación del ex senador en los últimos tiempos, encaminada a evitar la Tiranía que el Dictador ejerció.

FOLLETOS

El señor Fernández había dado a la estampa hace algunos días dos folletos que hizo circular entre sus amigos.

Otros más tenía en proyecto.

CAIÑAS DICE:

El doctor Fidel Caíñas, compañero de prisión de Wifredo, ha manifestado que el ex senador, en su celda tenía la obsesión del porvenir de Cuba para el que hacía los augurios más felices.

Añade que conversando Wifredo con el ex secretario Zubizarreta le dijo: «Si la vida de usted y la mía y la de todos los que estamos aquí son necesarias para afianzar la República que nos las quiteu ahora mismo».

GESTIONO UN INDULTO

Días atrás el señor Fernández hizo gestiones cerca de su abogado defensor, el doctor Heliodoro Gil, para obtener el indulto de un individuo de apellido Azcuy.

¿QUIEN LE PROPORCIONO EL REVOLVER A WIFREDO?

Ni el Jefe del Penal, comandante Tabernilla, ni las demás autoridades militares de la Cabaña, han logrado averiguar cómo pudo proveerse de un revólver el señor Wifredo Fernández.

Se cree que alguna de las personas que iban a verlo con frecuencia pudiera haberle hecho entrega del arma, ocultándola cuidadosamente de los guardianes de la prisión, los que ponen especial minuciosidad en registrar a todos los visitantes.

El revólver es nuevo enteramente. Y en el maletín donde el señor Fernández lo tenía escondido fueron halladas 17 cápsulas.

Los familiares del ex senador cursaron cablegramas a Miami notificando el trágico suceso al hermano de la víctima señor Ramón Fernández y al cuñado doctor Evelio Alvarez de Real ex representante por Pinar del Río.

LA PERSONALIDAD DE WIFREDO FERNANDEZ

Político popularísimo, periodista de pluma combativa e ilustre, escritor de brillante ejecutoria, parlamentarista de grandes vuelos y orador de verbo elocuente, el señor Wifredo Fernández, tiene una destacada biografía que es innecesario reproducir, aún a grandes rasgos.

Su muerte, atribuída a un profundo decaimiento de ánimo, sigue siendo un misterio ya que nunca como en los momentos del suicidio se hallaba más cerca de recobrar la libertad mediante las exigencias internacionales establecidas por la Legación de Portugal.

Descanse en paz el desaparecido.

CAUSA SENSACION LA MUERTE DE WIFREDO FERNANDEZ

NUEVA YORK, febrero 27 (AP).—Ha causado honda sensación en los centros cubanos de esta ciudad, lo mismo machadistas que antimachadistas, la noticia trasmitida a la prensa de Nueva York dando cuenta de que el ex senador de la República cubana, señor Wifredo Fernández, se había suicidado en la Cabaña, donde se hallaba detenido a la disposición del Tribunal de Sanciones.

La muerte de Wifredo Fernández ha servido para que muchos cubanos residentes en esta ciudad recuerden que prestó relevantes servicios al desenvolvimiento político y periodístico de Cuba.

EL PRESIDENTE CALIFICA DE DESCUIDO LAMENTABLE EL SUICIDIO DE WIFREDO

Al enterarse en las primeras horas de la mañana de ayer, el Coronel Mendieta del suicidio del ex senador Wifredo Fernández, en la Fortaleza de la Cabaña, pronunció las siguientes palabras:

—Eso se debe a un descuido lamentable...

E inmediatamente dió las ordenes conducentes a que se practicaran las investigaciones más minuciosas posibles para determinar como pudo llegar a manos del suicida recluso, el arma de fuego con la que se privó de la vida.

AMPLIA INVESTIGACION MILITAR

Por el Estado Mayor del Ejército se ha ordenado la práctica de una amplia investigación a fin de determinar las responsabilidades que puedan caber al jefe de la prisión de la Cabaña y a los custodios que tenían a su cargo la celda donde estaba alojado el señor Fernández, al permitir la introducción de armas en dicha prisión o por lo menos, al no tomar las debidas precauciones para que tal cosa no ocurriera con violación del Reglamento del Penal.

Hasta esta madrugada nada se había adelantado en las pesquisas llevadas a cabo por el Oficial Investigador.

CAIÑAS AL SEPELIO DEL SEÑOR FERNANDEZ

El señor Fidel Caíñas solicitó ayer del Juzgado le permitiera concurrir al sepelio de su amigo el señor Fernández. Se estima que el juez ha de acceder a esa solicitud.

UNA CARTA DEL SR. MARTINEZ A J. M. LOPEZ OÑA

Recibimos para su insercion la siguiente carta abierta que el doctor Ramón J. Martínez dirige al doctor J. M. López Oña:

Habana, febrero 27 de 1933.

Sr. José M. López Oña,
Aguiar 116,
Habana.

Estimado Lito:

La Compañía ha recibido una carta-circular en la cual se pide que le avise si se piensa que se puede elaborar los 60,000 sacos de la cuota.

No sé lo que contestará la Compañía: pero yo tengo que decir a usted que había oído hablar de que se trataba de enviar aquella circular como primera medida de las que existen en proyecto contra el Decreto 3278, y ahora comprendo que hice mal en no dar crédito a la noticia.

En jamás de los jamases, amigo Lito, cuando los Ingenios que manejan la Corporación no podían hacer la cuota que se fijaban, se le ocurrió a nadie enviar una carta circular preguntando si podrían hacer la cuota asignada. El año pasado cuando se formó el famoso fondo de cuotas, tampoco la Corporación se atrevió a tomar medida alguna contra los **Grandes Intereses** que manipula la Corporación, y por eso los grandes ingenios dejaron de moler cuando les vino en ganas, sin beneficio para nadie.

Pero ahora, cuando los pequeños productores, en su mayoría cubanos, han encontrado alguna justicia, es que la Corporación se ensaña contra ellos ¡Viva la Patria y tal!

Su afmo.,

R. J. MARTINEZ.

M.E.C.D. 2016

¿Totalmente Agotada?

Tome Compuesto Vegetal de Lydia E. Pinkham

Vaivén incesante, pasos y más pasos: los quehaceres del hogar cansan a la mujer hasta el punto que se siente con ganas de recostarse, pero sin tiempo para ello. Hasta que se siente totalmente agotada.

El Compuesto Vegetal de Lydia E. Pinkham sirve de alivio en estos casos. Su acción tonificadora renueva las fuerzas y facilita el trabajo cotidiano.

El 98% de las mujeres que nos escriben nos dicen que esta medicina les proporciona alivio. Cómprese una botella y se verán los resultados.

Inventos, Innovaciones y Curiosidades

Se han lanzado al mercado unos calentadores automáticos, muy apropiados para residencias y oficinas, los que funcionan utilizando luz brillante como combustible. Calientan el agua rápidamente y resultan muy económicos.

En Rumanía existe una región donde se fabrica el papel desde el año de 1539 y otra desde el año de 1583.

Ultimamente se han fabricado unas máscaras de gas para bomberos con el fin de protegerlos contra el humo y el agua. De esta manera se pueden sumergir sin riesgo en las atmósferas de humo denso y descender a más de 16 pies bajo el agua.

Para servir los pedazos de cake se acaban de diseñar unos aditamentos de metal, que se pueden adherir al propio cuchillo que se utilice para partirlo.

IMPLANTARA EL RECIBO FAMILIAR, MUY PRONTO, EL CENTRO CASTELLANO

Entre los varios proyectos que lleva en cartera la nueva Sección de Propaganda del Centro Castellano, figura la implantación del recibo familiar, del que se viene hablando hace algún tiempo, pero sobre el que todavía no habían sido presentados los estudios correspondientes. A este fin, y en la primera reunión que se celebre que será para dentro de algunos días, se dará a la publicidad el total proyecto que deberá ser sometido al estudio de la Junta Directiva para su definitiva implantación

LA SECCION DE DAMAS

Un nutrido grupo de las damas que integran esta nueva Sección, cuyos resultados están siendo altamente ventajosos y provechosos, se ha dedicado a la recopilación de todos los datos que le son preciosos para sus fines y que prometen grandes progresos. A este fin, y como paso previo para la asamblea que celebrarán las damas castellanas el día seis de marzo, se ha dispuesto por un contingente bastante numeroso, reunirse en los salones del CENTRO CASTELLANO el próximo jueves, día primero de marzo, a las ocho y media de la noche para cambiar impresiones y presentar sus programas a la próxima Asamblea del día seis.

LA MAYOR
35 EDIFICIOS
700 EMPLEADOS
SARRA
DROGUERIA
ABIERTA TODOS LOS DIAS
TODA LA NOCHE LOS MARTES
A-3641

FARMACIA
DROGUERIA
DE
"JOHNSON"
DE TURNO LOS LUNES
Compostela 30 TELEFONO-A-2120.

FARMACIAS de turno hoy

MIERCOLES

HABANA

Tenerife y Carmen	M-5121
E. Palma y Trocadero	M-5052
Ave. Simón Bolivar 107	M-4188
Villegas 33	M-4030
Suárez y Apodaca M-5190	A-7628
Escobar 48	U-6813
Ave Independencia y Ave. Menocal	U-6808
Zenea y Oquendo	U-6924
Nptuno y Manrique ..	M-4160
S. José y Gervasio U-6969	U-3030
Avenida de la República y Gral. Aranguren ..	M-4486
Habana 187	M-4604
Gral. Carrillo 172	U-7077
Bélgica 2, por Dragones	M-4117
Muralla y Mercaderes ..	A-5413
M. Gómez 246	M-5086
Castillo y S. Rosa	M-4655
Amistad y S. José	A-6663
Cristina 22 y medio	M-4113
Inquisidor esy. a Muralla	M-6677

VEDADO

Calle 12 y 15	F-3339
Calzada 84, entre A y B	F-6271
Calle 23 y G	F-6119
Calle 9 esquina a I	F-6161

VIBORA

10 de Octubre 695	I-7678
San Francisco y Buenaventura I-7207	I-7518
Milagros y F. Poey	I-7633

JESUS DEL MONTE Y SANTOS SUAREZ

Rodríguez y Dolores ..	I-7613
Santos Suárez 10	I-7332
J. Delgado y Lacret	I-7755

LUYANO

J. Alonso e Infanzón ..	K-2371

CERRO

Palatino y Atocha	I-7719
Vista Hermosa 14, esquina a La Rosa	I-7878
Calzada del Cerro 659 ..	I-7486
Agua Dulce 10	

NOTA: Este grupo deberá prestar servicio público todo el día y toda la noche de los domingos, días festivos y Duelo Nacional siguientes: Enero 7; Febrero 18; Abril 1; Mayo 13; Junio 24; Agosto 5; Septiembre 10; Octubre 10; Octubre 28; Diciembre 8 tubre 28; Diciembre 9.

HABANERAS

LA MODA ACTUAL

En las últimas exhibiciones de las grandes casas de París se notaba el advenimiento de la silueta más suave, las curvas reemplazando los ángulos y los fruncidos empleándose en vez de pliegues, para dar anchura a la misma.

La idea de esta forma nos viene de casa de **Augustabernard**, con los rizos menudos en vuelos usados al borde y los paneles sueltos y drapeados. **Marcel Rochas**, que ha abandonado por completo las líneas duras geométricas, adopta ahora las líneas naturales, prestando su concurso a esta tendencia.

Hay varias siluetas nuevas de gran significado. **Lelong** ha diseñado una, llamándola **Proa**, que ha gustado mucho, siendo todo lo vaporosa en su amplitud voluminosa, que se aumenta por delante donde la línea de la cintura y el borde de la falda suben algo.

Lanvin presentó una nueva silueta para de noche, con un **flare** doble. Este efecto de anchura doble se consigue con una túnica que llega hasta la rodilla y una capa que llega a la cadera, usándose sobre un fondo ceñido. **Mainbocher** hace muchas variaciones notables de la falda, que empieza a ensancharse desde la cintura, que lo mismo pueden usarse de día que de noche.

Augustabernard combina una silueta estrecha con gracia en sus túnicas cortas, que llegan un poco más abajo de la cadera, y se usan sin cinturón, llevando unos fruncidos debajo de la línea de la cintura, que en este caso es algo más baja que la normal.

CONSEJOS DE BELLEZA

La mujer que quiera no sólo conservar su belleza, sino retrasar los estragos que hacen los años, debe cuidar principalmente su cutis.

Toda mujer que cultiva su belleza la conserva hasta pasado el límite prescrito por la edad, sin más molestias que las que ocasionan los cuidados de una higiene conveniente, sostenida por secretos de la naturaleza, cuya aplicación no exige pérdida de tiempo ni tratamientos caros.

Con la constancia de usar al acostarse agua tibia con jabón **Mireya** como una necesidad, y una aplicación diaria de la crema de ese nombre, se obtendrá lo que tanto se desea: un cutis fresco y limpio de manchas, arrugas y granos.

Estos productos pueden adquirirse en las tiendas y droguerías, así como por medio de su distribuidor, señor del Mazo, por el apartado 2183 o por el teléfono X-8209.

SOMBREROS DE LA ESTACION

Entre las sensaciones del momento, en lo que se refiere al mundo de las modas, aparecen los sombreros como uno de los factores más importantes. En primer término describiremos algo que **Patou** presenta como uno de los modelos que más éxito tendrá en su colección y que como el detalle más original diremos que tiene el ala cuadrada.

El **Merry Widow** de ala ancha que sacó **Molyneaux**, también ha gustado mucho, así como uno de **Schiaparelli** que tiene el ala plisada de un tejido en forma de pala. **Worth**, que siempre se destaca, ha creado un modelo de gran vestir que imita el sombrero que sirve de sombrilla a los **coolies** del Oriente lejano y que resulta una de las ideas más interesantes en el asunto de modas.

Siguen viéndose los sombreros estilo de tiaras, que se hacen en **grosgrain** o **moiré**, así como de esas telas de fantasía en colores brillantes que combinen con el adorno del cinturón o del vestido. Esos son colocados hacia atrás de la cabeza, dejando descubierta la frente y parte del nacimiento del cabello.

También se ven estos estilos en tejidos de paja mate y brillante, quedando como un gorrito encajado en la cabeza de una clase, mientras lo que forma el **bandeaux** o tiara se hace de otro material distinto que combine bien y haga suave el sombrero, que se coloca en la parte posterior de la cabeza.

SAMARITANA

Tenía las pupilas tristes y tenebrosas
como dos pozos secos. Y en la boca dos rosas
de fiebre y avidez.
Y dos rosas de sangre purpuraban sus pies...
Limpias muchachas rubias volvían de la fuente
con las cántaras llenas de agua clara y bullente.
Y clamó él: —¡Piedad!
Pero ellas pasaron sordas a su ansiedad.
Las muchachas de piedra cantando se alejaron
y en el aire una estela de frescura dejaron.
El gemía. Mi alma gritó entonces: —¡Piedad!
Y el grito entre mis labios se hizo clamor: ¡Piedad!
La sed era en su boca como un largo rubí.
Y yo el cántaro vivo de mi cuerpo le di.

Juana de Ibarbourou.

MENU DEL DIA

ALMUERZO	COMIDA
Melón Rocío de miel.	Grape fruit.
Huevos a la jardinera.	Sopa de legumbres.
Pescado en salsa blanca.	Empanaditas de pescado.
Albóndigas de puerco. Arroz blanco.	Pollo a la Mascota.
Ensalada de quimbombó.	Ensalada de lechugas.
Yemas dobles.	Manzanas a la Reina.

RECETAS DE COCINA

HUEVOS A LA JARDINERA

Se salcochan los huevos, picándose a lo largo por la mitad. Se separa la mitad de las yemas y se unen a un picadillo de jamón, sardinas y champignons, una yema cruda cocinándose en mantequilla con sal y pimienta. Con la otra mitad de las yemas se hace una salsa con mostaza, sal, pimienta, aceite y vinagre, uniendo la mitad de esta salsa con el sofrito, rellenando los huevos y cubriéndolos con el resto de la salsa, sirviéndose frío o caliente, según el gusto.

M. R. DE FONTANILLS.

Muy importante será la fiesta que la Asociación Canaria ha de ofrecer en su Casa de Salud

El próximo domingo día 4 de marzo se llevará a efecto en la Casa de Salud NUESTRA SEÑORA DE LA CANDELARIA, propiedad de la Asociación Canaria, el anunciado acto de propaganda, para el cual quedan invitados los socios, socias y familiares de éstos.

Según hemos venido anunciando en anteriores ediciones el programa es de lo más variado y ameno, asegurando que el tiempo que dure dicho acto, que será comprendido entre las nueve de la mañana a las doce del día será de lo más entretenido y divertido.

Como puede verse el programa está plagado de diversiones—pudiendo contarse desde la clásica lucha Canaria hasta el nacional deporte del Base ball, lo que quiere decir que habrá para todos los gustos. El programa completo se dará a conocer en sucesivas ediciones.

Al final de la fiesta la concurrencia será espléndidamente obsequiada con un exquisito buffet. El inmejorable tenor, señor José Ojeda, y el conocido barítono de gran fama señor Llamazares, harán derroche de su voz acompañados al piano por el gran pianista señor Carlos Fernández Vila, conocido entre los que concurren a las mejores fiestas y saraos. Un gran conjunto musical dirigido por el señor Miguel Montaño, hará las delicias, con escogidas piezas de su extenso y variado repertorio. Nada, que será una mañana de alegría y expansión en la Quinta Canaria, el domingo cuatro, a la que no deben dejar de asistir las asociadas, socios y familiares.

HOY, LAS OPOSICIONES EN EL CENTRO ASTUR.

En la mañana de hoy, y en el edificio social del Centro Asturiano, darán comienzo las oposiciones para cubrir una plaza de profesora de Corte y Confección, en la Sección de Ciencias Económicas y del Hogar del Plantel «Jovellanos» de la poderosa entidad.

Para estas oposiciones a la que se han presentado 43 aspirantes, y las que comenzarán a las ocho y treinta minutos de la mañana en el edificio social se ha llevado a cabo un programa que pone de manifiesto el deseo del Centro Asturiano de dotar a todos los departamentos de la enseñanza con personal de plena capacitación.

Es el principio que se sustenta en la Casa de Asturias, de que todos los servicios que se ofrecen a los socios sean lo más acabado y en estos servicios figura en primera línea el sector educativo, cuyas escuelas es el mejor ornamento que puede presentar el Centro Asturiano, y las que además de ser modelo de organización, son el verdadero crisol, en que se funden los ciudadanos de un mañana mejor y más próspero para la República en que la Sociedad tiene su asiento.

:-CRUCIGRAMAS-:

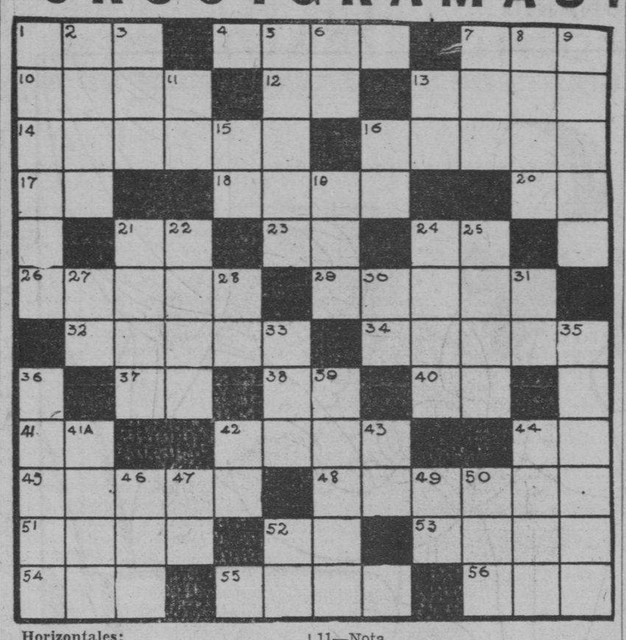

Horizontales:

1—A un mismo nivel.
4—Andullo de tabaco.
7—Término de una cosa.
10—Nombre de letra. Pl.
12—Nota.
13—Río de la Guinea española.
14—Local donde acuden a jugar los tahures.
16—Máquina elemental de figura circular.
17—Terminación.
18—Adj. ant. justo, equitativo.
20—Naipe.
21—Río de Italia.
23—Part. inseparable.
24—Exclamación de dolor.
26—Hembra del carnero.
29—Cuernos.
32—La parte más pequeña de materia que puede existir libre en la naturaleza.
34—Población de México.
37—Pronombre.
38—Nota.
40—Sociedad Anónima.
41—Río de Galicia.
42—Pieza cúbica de máquina, que sirve de aparejo a los tornillos.
44—Asombro, aspaviento.
45—De blancura semejante a la nieve.
48—Famoso médico danés especializado en la lepra.
51—Nombre masculino.
52—Artículo.
53—Personificación del viento.
54—Artículo.
55—Amarrar.
56—Hermana religiosa.

Verticales:

1—Obsequio.
2—Querer.
3—Esencia o naturaleza.
5—Pequeña población de Portugal.
6—Nombre de letra.
7—Ya no es.
8—Antiguo rey peruano.
9—Lago de Africa.
11—Nota.
13—Onomatopeya de la voz del toro.
15—Infusión.
16—Repetida, es para arrullar a los niños.
19—Artículo.
21—Armadura del pecho de los antiguos guerreros.
22—Organo. Pl.
24—Amarras.
25—Arbol silvestre de Cuba.
27—Se dirige a tal o cual lugar.
28—Antes meridiano.
30—Pronombre.
31—Tratamiento que se da a los reyes.
33—En el mar.
35—El que aconseja, guía.
36—Se usa como antiséptico en medicina.
39—Nombre femenino.
41—Organo.
42—Nota.
43—Exclamación.
44—Ornamento.
46—Usted.
47—Preposición.
49—Pronombre personal.
50—Diosa de la aurora en la mitología griega.
52—Conjunción ant. «y» o «e».

Solución al crucigrama de ayer

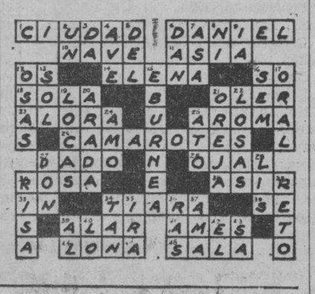

MATANCERAS

EL BAILE DE LOS BACHILLERES

En el Instituto.

Precedente muy simpático el que acaban de sentar los estudiantes de nuestro Primer centro docente, con la fiesta que para honrar a los nuevos bachilleres de 1934, ofrecieron el domingo en la noche en el floor del Palacio de la calle de 24 de Febrero.

Es una costumbre americana que se importa y que han sido los matanceros los primeros en practicarla.

El baile de fin de curso en todas las Universidades del Norte es algo tan imprescindible para el alumnado como los mismos libros de texto en sus aulas.

No se termina allí un período escolar, sin que se premie los estudiantes con la fiesta que es como el adiós a los que acaban de abandonar el Alma Mater.

Por eso el doctor González Darna, al ceder el floor del Instituto para ese baile del que fueron alma Paul Solomon y Jorge Beato tantas simpatías se ha captado y tantos elogios le ha valido.

Pero entremos de lleno en la descripción de la fiesta que bien lo merece y de ello es digna.

Iluminado el floor con potentes reflectores multicolores, atributos carnavalescos formaban el decorado que tan fantástico aspecto daba a aquella cuadra de la calle de Byrne convertida esa noche en gran palco desde donde muchos que no asistieron a la fiesta gozaron de ella plenamente.

Una comisión de Catedráticos y Estudiantes recibía a los invitados en el pórtico y eran conducidos éstos a los asientos que en largas filas extendíanse a todo el redor del floor.

La Jaz Band Interrogación, conjunto integrado por estudiantes que es la Orquesta de moda actualmente tuvo a su cargo el programa de baile que dió comienzo a las nueve en punto.

En el ambigú ofrecíase una carta, en que refrescos, bebidas y fiambres habían sido bautizados con nombres de alumnos y catedráticos.

Los bocaditos por ejemplo, eran a lo Chavito de la Torre, las gaseosas a lo Julián Dihigo, los apricots a lo Pepito Rusinyol, los rones a lo Mario González Darna y los cocktails, a lo Guiteras, a lo Cuní, Calderón Alea, etc. etc.

Se eligió un Rey en la fiesta y para él se designó una reina, que fué ron los jóvenes Luis Larragoiti y Aidita Gómez, que rompieron la hermosa Piñata.

Después de ese acto simpático, rendez-vous a los Soberanos, pleitesía al baile culto a la alegría y devoción al contento, características las más salientes de la interesantísima fiesta.

Una reseña que haré brevemente de la concurrencia, dirá del favor que gozó este baile, que tuvo el suficiente poder de sacar de sus hogares a damas que no frecuentan nunca nuestras fiestas y que rompieron su retraímiento para complacer a los estudiantes.

Entre éstas, Felicia Rodríguez viuda de Carnot, la compañera de aquel gran Alcalde que tuvo Matanzas, ídolo de las democracias y de la población entera, Flora Albuerne de Gómez, la esposa del Ex-Director del Liceo, Inés Guiteras de Llorens, perteneciente al Claustro de aquel Centro y las señoras de Hernández, de Gutiérrez Alea, de Villavicencio y de García.

Antonia Garrigó de Dihigo, la esposa del Presidente del Liceo y su hermana la gentilísima Chiquitica Martínez Lufriú la amante compañera de Julio Dihigo.

Lolita González de Calderón y María Dolores de Beato, la futura Presidenta del Tennis.

Una adorable legión de la «jeuneusse»: Avelina Marquines, Clara Luz Ruiz, Nené Tejera, Babyta Zapico, Gladys Tormo, Pura Fernández Elsa Martínez, Nenita Loredo y Clara Luz Area.

Las Algarra, Yolanda y Dinorah, las Febles, Lila y Nena, las Gómez, Albuerne, Teté y Fina, las Solomon, Clara y Rossy, las Carnot, Alfreda, Hilda y Nena.

Merceditas Moreno Boscowitz, tan interesante.

Silvia Rabelo, encantadora.

Cuca Beato, de irresistible simpatía.

Las señoritas Trelles Solomon, Josefina y Esther, Carmina Fernández, Berta Carbonell, Maruja Fernández, y tantas y tantas más que harían interminable esta relación.

Entre los nuevos bachilleres recuerda el Cronista a algunos: Dieguito Tejera, Ramón Duarte, Jorge Beato, Paul Solomon, Leopoldo Elizalde, y Avelina Marquines, Chiquitica Alvarado, Aidita Gómez, y Berta Cordounell.

Terminaré ya esta Crónica, pero no sin antes felicitar al Profesorado y Alumnado del Instituto por esta fiesta, primera de su índole que se celebra en Cuba y que ha de tener repercusión, porque nada tan justo, como alentar y agasajar a los que estudian e incitarlos al triunfo con premios como ese baile.

Bien por el doctor González Darna y el Claustro del Instituto.

LA PIÑATA DEL CASINO

Debo este apéndice a mi reseña de ayer.

La falta de espacio de que ahora disponemos, la multitud de detalles que quise hacer resaltar en la Crónica de ayer, sobre el magnífico baile del Casino, me hizo silenciar la Piñata rota en la fiesta, que obra de Julio Tejera, era un verdadero primor y que la Comparsa de Aurora Benítez, rompió al dar las doce, en medio de la mayor expectación.

Favoreció la suerte a Enma Cañizo, que hizo su Rey a Rogelio Fernández, su compañero a la entrada en la fiesta.

Para ella fué el ramo, el bello ramo de flores que Tejera, haciendo bueno su apellido tejiera con flores las más delicadas de la estación, las más lozanas y aristocráticas.

En honor de esa reina se celebrará un baile.

Hablaré de él, en próximas correspondencias.

DE BODAS

Entre las de primavera.

Ha sido señalada para esa estación del año, —la de las flores, la del amor—, el matrimonio de una joven pareja, de la que no podría dar hoy los nombres, porque propóngome hacerlo con detalles y datos muy interesantes sobre el ceremonial.

Pertenece al gran mundo habanero la fiancee.

Y es miembro de una de nuestras más prestigiosas familias el galán que reside actualmente también fuera de la población, al frente de la magnífica finca de los de su apellido.

He dicho bastante hasta que despeje la incógnita.

EL CONCIERTO SACRO

Del Maestro Ojanguren.

Me visitó ayer el sabio Profesor para darme detalles de ese acontecimiento artístico señalado para el 28 de marzo, que ah de llevar a la platea de nuestro gran Coliseo a toda la gentry yumurina.

Se hará música de César Frank, de Nicolau, de Rossini y de Massenet

Los grandes Polifonistas del Siglo XVIII Palestina y Victoria, tendrán también turno en el programa.

Y habrá cuadros plásticos, con coros nutridísimos en números muy bellos.

Miércoles Santo el día 28 de marzo, propónese el Maestro Ojanguren, solemnizar así artísticamente, la semana santa en Matanzas.

Asistirá el Clero al Concierto.

LOS COMICIOS DE MAÑANA

En el Tennis.

Para las tres de la tarde están citadas las asociadas del Club de la Playa, con objeto de sacar de las urnas los nombres de la Directiva que ha de regir los destinos de aquella simpática casa de la Playa, en el período de 1934.

Va una candidatura oficial a las elecciones.

La que preside la señora María Dolores Núñez de Beato, con Marina Peralta de Cruz para la Dirección.

Candidatura de triunfo.

Que reemplazara entusiásticamente a esta que cesa ahora y que presidía la señora de Amezaga, Berta Beracierto, que como la Directora señora Herminia Oliva de Uriarte, no aceptan una nueva reelección.

LA ULTIMA NOTA

Para decir que se presenta esta noche en el palco escénico de Velasmo, Rita Montaner, la más genuína de las cantantes cubanas, la que en París y en los escenarios europeos, como la sin par Mariana, actualmente, hizo tanto furor.

Un repertorio totalmente desconocido para los matanceros trae Rita Montaner. Repertorio variado, interesantísimo, que conquistará aplausos—los que siempre ha tenido de este público—la criollísima cantante.

No se cabrá en Velasco esta noche.

Manolo JARQUIN.

SOCIEDADES ESPAÑOLAS

El Círculo Español Socialista llevará a cabo la apertura de aulas para todos sus asociados

En las mismas se implantará un Curso de Economía Política y una asignatura de Organización Sindical. Además, dicha institución dará servicios médicos gratuitos, subsidios, etc.

El sábado tres de marzo, a las nueve de la noche, tendrá efecto la apertura de las aulas que gratuitamente brinda este Círculo a sus socios. El cuadro completo de las asignaturas que se han de explicar, son las que pueden comprenderse bajo el nombre genérico de «Ciencias del Estado».

De momento, dos serán las disciplinas que se han de profesar: Economía Política y Organización Sindical. A ellas seguirán, de un modo inmediato, las de Psicología social, Estadística, Estatismo, Sociología y otras que serán el complemento del equipo cultural que el Círculo Español Socialista ofrece a sus socios, que, dicho sea de paso, aumentan en proporción no sospechada.

CARACTERISTICA DE LAS AULAS

Las aulas tendrán carácter «activo», es decir, que el elemento docente, colaborará de un modo efectivo en la investigación y análisis de los problemas científico-sociales con el docente.

Aunque las clases son especialmente para los socios, la Comisión Ejecutiva, en su deseo de complacer a las muy numerosas personas que sin estar en las listas sociales han expresado su deseo de asistir a estas enseñanzas, ha dispuesto admitir un número limitado de concurrentes que puedan por sus condiciones especiales de maestros (profesionales) ser un aporte al fin que se persigue, ó que por las circunstancias de ser estudiantes, puedan, a su vez, sacar un positivo fruto de orientación de las explicaciones en que han de estar presentes.

Las personas a que se hace referencia y tengan interés en asistir a estas actividades docentes, tendrán a bien pasar por la Secretaría de Cultura del Círculo Español Socialista antes de sábado próximo de 2 a 4 de la tarde o de 9 a 10 y media de la noche, o bien dirigirse por correo en dicha oficina. Por teléfono también se atenderá a cuantos se sirvan llamar.

Del Curso de Economía Política, se hará cargo el Prof. Ignacio González Cobos; y de la asignatura de Organización Sindical, los especializados en la materia señores B. Lana Díaz y Santiago Abascal.

OBRAS SON AMORES...

Con gusto vemos como el C. E. S. cumple sin demora cuanto reglamentariamente tiene ofrecido. En próximas crónicas iremos dando cuenta a nuestros lectores de la instauración de los servicios médicos gratuitos, del planeamiento necesario para la efectividad de subsidios, y de la implantación de la Bolsa del Trabajo.

La actividad en el Círculo es incesante, y sus salones de lectura, de tertulia, de esparcimiento honesto, se ven a diario colmados por los muchísimos socios y simpatizadores que a diario concurren al hogar del trabajador.

Juntas para Hoy

CENTRO ASTURIANO: Junta Ordinaria Administrativa, a las ocho y media de la noche, en el Palacio Social.

HIJOS DE CABRANES: Junta General de Elecciones, a las ocho p. m., en el Centro Asturiano.

EL VALLE DE ORO: Junta de Directiva, por la noche, en el Centro Gallego.

CIRCULO PRAVIANO: Directiva, a las nueve de la noche en el Centro Asturiano.

PARTIDO JUDICIAL DE ARZUA: Junta General Extraordinaria a las ocho de la noche, en el Centro Gallego.

SAN LORENZO DEL ARBOL: Junta Directiva, a las 8 p. m., en Oficios número 110.

CENTRO DE VENDEDORES COMERCIALES: Junta General Ordinaria, a las 9 en punto de la noche, en Barcelona número 6, altos.

CENTRO GALLEGO: Sesión Ordinaria de la Comisión Ejecutiva, a las 9 de la noche, en el lugar de costumbre.

RAFAEL MARIA DE LABRA: Reunión Familiar bailable, en Industria y San José.

ASOCIACION CANARIA: Junta del Comité de Damas y de la Sección de Propaganda, a las 8 de la noche en el lugar de costumbre.

NATURALES DE BOAL: Junta General Reglamentaria, a las ocho y media de la noche, en el Centro Asturiano.

LA ASOCIACION NACIONAL DE PROPIETARIOS DE JARDINES CELEBRO IMPORTANTE JUNTA

Celebró junta general esta naciente Asociación, que preside el popular Alberto Armand, copropietario de «El Clavel». El principal objeto de esta reunión era conocer las impresiones de la Comisión que fuera invitada por el Jefe de Gobernación municipal doctor Guillermo Tapia, para tratar del «Paseo de las Flores» que bajo los auspicios del Alcalde doctor Gómez, se efectuará el domingo 11 del actual.

Enterada la junta de que el propósito del Alcalde era levantar el espíritu público, ofreciendo al pueblo habanero ese espectáculo de belleza y cultura, el cual estimulará con importantes premios en metálico, acordó prestar la más entusiasta cooperación a dicho acto, al que enviará una espléndida y artística carroza cuyo diseño fué encomendado al excelente escenógrafo Nono Noriega. Llevará el nombre de la Asociación y representará dignamente a todos los jardines de la Habana.

Asimismo acordó, para que el público tenga facilidades de tomar parte en tan bello espectáculo, establecer exclusivamente para ese día, el precio máximo de diez centavos la docena de flores.

Beneficiosos acuerdos tomados en una junta directiva de la Asociación de Dependientes

Bajo la presidencia del señor Avelino González, Presidente social, se reunió la Junta Directiva de la Asociación de Dependientes del Comercio, hallándose presentes los Vicepresidentes señores Jesús Gandarillas y Basilio Real, numeroso quórum de Vocales, el Secretario señor Martí, el Vice señor Toledo, y el Contador, señor Rodríguez Duque.—Abierta la sesión fué leída y aprobada por unanimidad el acta de la anterior. Ipso facto, a invitación del señor González, la Directiva se pone de pie y acuerda sentidos pésames por el fallecimiento de los señores don Joaquín Gelats, banquero, y Francisco Vilardebó, artista español; ambos antiguos asociados; por la muerte del doctor Dulzaides, médico en la Delegación de Unión de Reyes, por la desaparición del niño asociado Fernández Retamar, hijo del Profesor de las academias señor Fernández Roig, y por la muerte de un tío del ex-Vocal señor José M. Rodríguez.

Por informe del Vocal señor Arredondo conoce la Junta que retira la renuncia que había presentado por motivo de enfermedad el también Vocal señor Francisco Ibáñez, y que en su defecto solicita tres meses más de licencia, los que le son concedidos con votos de la Directiva por su restablecimiento.

Son aprobados en su totalidad los documentos de administración correspondiente al mes de enero último. Queda enterada la Junta de los acuerdos de la Sección de Beneficencia, de los de la Sección de Instrucción, de los de la Sección de Recreo y Adorno, aprobándolos. Queda asimismo enterada de haber sido nombrado Vice-director de la Casa de Salud con carácter provisional el doctor Raúl Ferrer Nussa, distinguido facultativo del sanatorio.

Se acuerda las más expresivas gracias al Centro Gallego de La Habana por la deferencia que supone haber asistido en su casa de salud La Benéfica, durante la clausura de La Purísima Concepción, al asociado señor Julio Alonso, operado y por el acuerdo de la Comisión Ejecutiva de no cobrar las dietas causadas por el mismo. Gesto noble de la sociedad hermana que pone de manifiesto la unión de las entidades mutualistas.

Se dá cuenta por la presidencia de numerosos telegramas, cartas y telefonemas recibidos durante el conflicto médico de todos los lugares de la Isla y del extranjero; informando el señor Avelino González, de los testimonio de solidaridad, de fe en el destino social y de firmeza en los principios que alienta la Asociación que hubo de recibir a diario y que constituían estímulos para la labor de los presidentes.

Se leen, con general beneplácito de la Junta, dos cartas.; Una del doctor Mario Montero, magistrado, contestando un atento escrito de la Asociación; y otra del también magistrado doctor Manuel Carnesoltas por el mismo concepto. Ambos escritos son de tan subidos quilates que constituyen verdaderos testimonios de elogios juicios para la entidad y su obra.

Son nombrados los señores Urbano Fernández, Roberto Smith y Manuel González Campos para integrar la Comisión investigadora de la inversión de los fondos sociales desde 1927 a enero de 1933.

Son nombrados los señores Fermín Miguelez, Antonio Arredondo y Manuel Solaum para representar a la Directiva, durante este año, en el seno de la Comisión de Retiro.

Y por unanimidad es nombrado el señor Pedro Gil Presidente de la Sección de Sports, con todas las facultades reglamentarias.

BAILE EL DOMINGO EN EL CENTRO DE DEPENDIENTES

Lo dijimos a su tiempo; y así resultó. El baile celebrado por la Asociación de Dependientes del Comercio el domingo último ha sido sencillamente algo extraordinario. Hacía ya tiempo que los salones del palacio no se veían como se vieron en la noche del pasado domingo, plenos, repletos de concurrencia alegre y divertida. En una palabra; para darse cuenta de lo que fué el baile habrá que concurrir al próximo, que se celebrará el domingo 4 de marzo, con las mismas orquestas, y con los mismos elementos en su organización. A oír, pues, el 4 de marzo, a Romeu, a Belisario, la Sonora Matancera, los septetos Los Siboneyes y Boloña y el jazz Happy-Happy.

Anúnciese en el DIARIO de la MARINA

PUBLICIDAD SINTÉTICA
TELF. M-7911

GRAN LIQUIDACION
De Espejuelos, Lentes, Impertinentes y Bifocales.
Espejuelos y Lentes ETIQUETA en Monturas de Oro Blanco.
Especialidad en Bifocales finos.
Despacho de Fórmulas Médicas.
Examen de la Vista, Gratis, para los Lentes.
Cía. de Optica
«LA GAFITA MODERNA»
Neptuno 180.

La Casa Gómez y Cía.
ALMACEN DE MUEBLES
Gran Surtido en Juegos Finos de Cuarto, Sala, Comedor y Piezas Sueltas.
Se hacen toda clase de Muebles a gusto del cliente.
VENTAS AL CONTADO Y A PLAZOS.
SAN RAFAEL No. 127
TELEFONOS U-4490 y U-2969
HABANA

En piel muy fina, color oscuro; el mismo en charol tacones 15/8 y 18/8.

PELETERIA Venecia
GALIANO 107

CASA ALONSO
SE COMPRAN, CAMBIAN ALQUILAN Y VENDEN MUEBLES A PLAZOS Y AL CONTADO
NEPTUNO 154.

Fábrica de Sábanas
"LEDA"
Camisas BOSTON. U. S. A.
AGUILA No. 100
Telf. M-7442

PROFESIONALES
Ordene su placa de metal en la
CASA BERLIN
SAN RAFAEL NUMERO 62
esquina a Campanario.

M.E.C.D. 2016

SIEMPRE

Los GENERES DE GENER son la obra maestra de GENER

El cigarro cumbre

EL SR. PABLO G. LARRINAGA FUE EXCLUIDO DE LA CAUSA POR ASOCIACION ILICITA

El señor Pablo G. Larriñaga, Jefe de las Oficinas de Tracción, en Ciénaga, acaba de ser excluído del proceso incoado por causa número 35 que por asociación ilícita se inició en el Juzgado de la Sección Segunda.

Se debe tal medida a que, en informe elevado por el Jefe de la Policía Judicial, se consigna que el señor Larrinaga goza de excelente reputación, siendo muy estimado por sus obreros, y sin que nunca haya tenido nada que ver con el funcionamiento de la «Liga Patriótica», asociación a que se contraía este asunto.

ASOCIACION DE TELEGRAFISTAS DE CUBA

A TODOS LOS ASOCIADOS

Se cita por este medio para las diez y treinta pasado meridiano del día primero de marzo para la calle de Habana número ciento noventa y cuatro, altos, lugar en que tendrá efecto la junta general ordinaria de asociados para la toma de posesión de la directiva electa que regirá los destinos de nuestra asociación durante el bienio de mil novecientos treinta y cuatro a mil novecientos treinta y seis.

A. Ventura,
Secretario Asc. Telegrafistas P. S. R.

DESIGNADOS LOS DELEGADOS DEL PATRONATO ESCOLAR

Hasta nosotros llega la noticia de que ha sido reorganizado el Patronato Escolar de la Habana, el único que funcionaba en toda la Isla, y que han designado a los delegados que habrán de representarlo en la institución titulada Desayuno Escolar, que acaba de crearse por un decreto presidencial.

La designación ha recaído en la señora Fina Forcade de Jackson, para delegada al Consejo Central, y en el señor Leopoldo Massana para el Consejo Provincial.

LA ACADEMIA PRIVADA DE DERECHO REANUDARA SUS CLASES DESDE MAÑANA

El próximo día primero de Marzo comenzará sus cursos de las enseñanzas de Derecho, la Escuela Privada de Derecho, institución fundada en 1927 y que había suspendido sus labores coincidiendo con el cierre de la Universidad Nacional.

Comenzará sus labores con casi el mismo personal que entonces la integraba y desarrollará sus enseñanzas con el mismo procedimiento con que lo hizo en su anterior etapa, esto es, preparación teórica y práctica que capacite para pasar los exámenes de los alumnos de Derecho que deban presentarse en la Facultad de Derecho, y preparación eficiente y acabada para el posterior ejercicio de la Profesión de Abogado.

El cuerpo de profesores estará integrado por los siguientes señores:

Derecho Romano: Dr. Juan Antonio Mendoza.

Derecho Administrativo: Dr. Antonio Lancís.

Derecho Mercantil: Dr. Roberto A. Nieto.

Legislación Hipotecaria: Dr Aurelio Espinosa.

Derecho Procesal: Dr. Jacobo de Plazaola.

Legislación Industrial: Dr. Antonio Lancís.

Antropología Jurídica: Dr. Carlos A. Morán.

Historia Moderna: Dr. José A. Giberga.

Sociología: Dr. Raoul de la Cerda.

Derecho Internacional: Dr. Luis Botifoll.

Economía Política: Dr. Jorge Ruiz Cerdá.

Curso para Procuradores: Dr. Alfredo Pérez Otega.

La matrícula se encuentra abierta en el local de la Academia Iñiguez, San Lázaro número 307, de cuatro de la tarde a diez de la noche.

OXOIDE

PUERICULTURA

1 copa de 100 c.c. - ½ lb. CARNE FRESCA

Alimenta sin cansar su ESTOMAGO

Sabroso - Aromático

EXIJA LEGITIMO OXOIDE

Varias veces al día

Jugo carne de 97% Extracto concentrado al 25%

PREPARADO POR DROGUERIA "SARRÁ" LA MAYOR

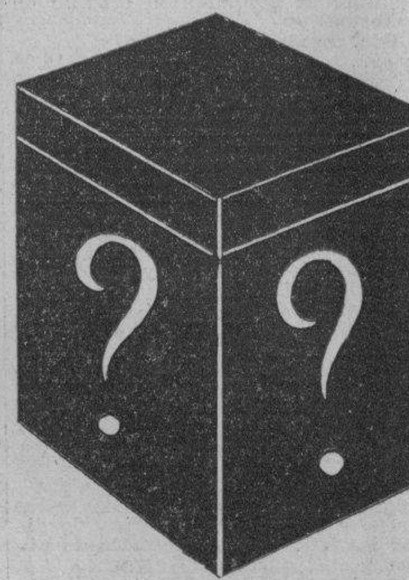

UN MITIN PARA PEDIR LA LIBERTAD DE J. R. VILLAR

Hemos recibido una comunicación citando a las colectividades obreras para el mitin que celebrará el Comité Pro Libertad de José Rodríguez Villar en el local del Sindicato de Panaderos.

El acto tendrá lugar alas ocho de la noche del día tres de marzo y ha sido organizado por el Ateneo Sindicalista de Cuba.

E. P. D.

EL SR. JUAN SIMON LATOUR Y NOGUES

HA FALLECIDO

Y dispuesto su entierro para las 10 a. m. de hoy día 28, los que suscriben, viuda, hijos, hijos políticos y nietos, ruegan a las personas de su amistad se sirvan acompañar el cadáver desde la casa mortuoria, Malecón 6-A, bajos, hasta el Cementerio de Colón, por cuyo favor les quedarán agradecidos.

Habana, Febrero 28 de 1934.

María P. de Paula viuda de Latour, Bernardo, Antonio, Aleida, Alicia, y Asterio Latour y Ollivier, Laura Sánchez de Latour, Federico Macia, Antonio, Laura y Jorge Latour y Sánchez, Federico Macia Latour, Ramón Alonso Latour, Dres. Octavio Mañalich y Jacinto Carreras.

Crónica Habanera

AMALITA GARCIA VELEZ

BODA DISTINGUIDA

Amalita García Vélez, bella y muy graciosa señorita de la sociedad habanera, contraerá matrimonio el día doce de marzo, con el doctor Ricardo Sarabasa y González, joven y distinguido abogado.

La gentil novia es hija del General Carlos García Vélez, nuevo Embajador de Cuba en México, y de su interesante esposa Amalia Martínez Ibor.

La ceremonia nupcial, tendrá efecto a las nueve y media de la noche, en la Iglesia Parroquial del Vedado, la que lucirá una artística decoración floral, encomendada a los artistas del gran jardín «El Clavel».

También harán los Hermanos Armand, el ramo nupcial, que será una bellísima creación.

La madre de la novia y el estimado caballero doctor Ricardo Sarabasa y Blanco, padre del novio, apadrinarán a los felices contrayentes.

Han sido designados testigos los siguientes caballeros:

Por ella, el coronel Carlos Mendieta, Honorable Presidente de la República, el doctor Gustavo Cuervo Rubio, el coronel Mario García Vélez y los señores Salvador Martínez Ibor y José Lezcano.

Por él, el ingeniero Eduardo I. Montoulieu, Director del Fondo Especial de Obras Públicas, los doctores Severino Gómez Loredo y Celio R. Lendian, el ingeniero Mariano Lora y el señor Justo García Vélez.

La misma fecha, a las doce del día, se celebrará la boda civil ante el notario Carlos E. de la Cruz.

Serán testigos de este acto, por la novia, el doctor José Joaquín Fráxedes y el señor Celestino Blanch y por el novio, el doctor Mario Gómez Menéndez y el señor Rafael Martínez Ibor.

LA FESTIVIDAD DEL DIA

Dos festividades celebra la iglesia católica en esta fecha: Santa Ela y San Osvaldo.

Bajo la advocación de la primera están de días, la bella e interesante señora Ela Aguiar, esposa del doctor Eduardo Delgado.

Ela O-Farrill, esposa del conocido arquitecto Luis Bay.

Y Ela Bianchi, la bella señora del querido compañero de redacción Alberto Giró, encargado de la Sección de Radio, del DIARIO.

Entre los Osvaldos saludamos:

A los señores Osvaldo Valdés de la Paz, Secretario de la Junta de Educación, Osvaldo Martínez Lufríu y Osvaldo Díaz.

Y al doctor Osvaldo Cabrera Macías.

LA APERTURA DEL CASINO NACIONAL

El optimismo imperante, que permite asegurar el resurgimiento de los tiempos normales, se va consolidando; buena muestra de ello es el éxito que han encontrado las gestiones del general Matías Betancourt, para que el Casino Nacional abra sus puertas en plena temporada invernal, lo que, no sólo será de gran trascendencia para contribuir a intensificar las corrientes turísticas, sino que brinda a nuestra sociedad la oportunidad de disfrutar nuevamente de las inolvidables fiestas del Casino.

El sábado será el gran día de la apertura, con una noche de gala, en que no dudamos se congregará en aquellos suntuosos salones lo más selecto del gran mundo habanero.

Vila y Fernández tendrán a su cargo el restaurant que, desde luego, mantendrá su tradición, ya que los conocidos dueños de Sans Souci y Montmartre son famosos por la magnífica cocina que han sostenido en sus propiedades.

La espléndida orquesta de Don Azpiazu, tan renombrada internacionalmente, pues son recientes sus éxitos en Europa, ha sido contratada para amenizar estas noches que resultarán brillantísimas.

Nos dice el general Betancourt, a quien se debe la apertura este año, de lo que ha venido a constituir una necesidad de la Temporada Invernal habanera, que han cursado cables con una magnífica pareja de bailes que vendrá, especialmente de los Estados Unidos, para formar parte del show.

El sábado será una gran noche social.

ANIVERSARIO

En el día de ayer celebraron sus bodas de porcelana, veinte años de casados, el estimado caballero Antonio G. Gutiérrez y su gentil esposa Graciella Domínguez.

La grata fecha fué conmemorada con un almuerzo de carácter íntimo, que tuvo efecto en su residencia del Vedado.

Los esposos Gutiérrez recibieron con tan fausto motivo, gran número de felicitaciones.

NOTA DE DUELO

El distinguido caballero Juan Simón Latour, padre de nuestro estimado amigo, el doctor Bernardo Latour, dejó de existir repentinamente en la tarde de ayer, víctima de un colapso cardíaco.

El señor Latour era jefe de una extensa y prestigiosa familia habanera muy relacionada en nuestros círculos sociales, donde sus miembros son altamente estimados.

El sepelio señalado para las diez de la mañana de hoy partirá de la casa Malecón 6, residencia de la familia Latour.

Llegue con estas líneas nuestro sincero pésame a su viuda, la señora María P. de Paula y a sus hijos los conocidos doctores Bernardo, Antonio y Asterio Latour y Ollivier y demás familiares.

EN LA IGLESIA DEL ANGEL

En la Iglesia del Santo Angel Custodio, tendrá lugar el sábado próximo, a las cuatro y media de la tarde, la boda de la gentilísima señorita María Teresa Olartúa con el joven Agustín Alonso.

Serán padrinos de este enlace los hermanos de la novia Amado y Alejandrina Olartúa.

Como testigos firmarán, por ella el doctor Silvio Verdes y los señores Alberto Escalante y Julio del Campo y por el novio, los señores Tomás Olartúa y José María Granados.

Los hermanos Armand, propietarios del conocido jardín «El Clavel», tendrán a su cargo el adorno de la iglesia y la confección del ramo nupcial.

HOTEL PRESIDENTE

La dirección del restaurante del aristocrático hotel de la Calzada del Vedado, en vista de la tan magnífica acogida que han tenido, por parte de nuestras principales familias, los tés bailables que allí tienen efecto todos los sábados y domingos, ha dispuesto que los mismos se celebren también los jueves.

Al efecto, se vienen haciendo preparativos para la tarde de mañana, que no dudamos resultará animadísima.

Como una innovación se cobrará veinticinco centavos el cover charge, pudiendo las personas que asistan hacer, a la carta, los pedidos que deseen.

Gran idea, que tendrá mucho éxito.

Los bailables estarán a cargo, como de costumbre, de la orquesta Don Raymat, notable conjunto que dirige el popular Paul Nickse.

NACIMIENTO

La señora Margarita Rey, gentil esposa del doctor Enrique Madan, Delegado Médico de Sanidad, ha tenido, con toda felicidad, en días pasados, una hermosa niña.

La señora de Madan fué asistida por el distinguido especialista doctor Luis Hughet.

Nuestra felicitación.

(Continúa en la Pág SIETE)

VISITE HOY EL CAFE "LA ISLA"

Galiano y San Rafael

TLFNS: M-5006 M-6333

RESTAURANT LUNCH HELADOS etc.

Table D'Hotel $0.80

Espera el segundo jefe de la policia esclarecer pronto el crimen de San José y Escobar

El juez que instruye el sumario examinó ayer a siete testigos sin resultado práctico alguno. No hay pruebas concretas contra Ignacio Fernández, supuesto autor de la muerte de Aurora Ruiz

Continúa sin esclarecimiento el crimen perpetrado en la persona de Aurora Ruiz, que apareció muerta y maniatada en una accesoria de la calle de San José entre las de Gervasio y Escobar.

El doctor Arango, que instruye la causa ha venido trabajando afanosamente para lograr conocer la persona que cometiera el hecho, a cuyo fin tomó declaraciones a Esther Cuéllar, vecino de Belascoain número 639, accesoria por Tenerife. Expuso ésta que hace unos cinco meses trabó amistad con Ignacio Fernández Delgado, con el cual entabló relaciones, a pesar de conocer las que mediaban entre Ignacio y Aurora Ruiz.

A pesar de todo Aurora y ella siguieron siendo buenas amigas.

El domingo pasado, dice la declarante, Ignacio fué a visitarla por la mañana a la calle de Lamparilla y Habana, exponiéndola que pensaba ir al baile del Centro de Dependientes y después de éste regresar junto a ella. Efectivamente, a las tres de esa madrugada, una vez finado el baile, Ignacio llegó a la casa de la testigo en automóvil, bajándose del vehículo y entregándole la suma de siete pesos con setenta centavos, para que abonara la accesoria y con el resto adquiriese un sandwich y café con leche. Una vez hecha esta operación, Ignacio se marcho ofreciéndole volver a su lado por la mañana, pues se iba a dormir por estar algo cansado de tanto bailar.

Dijo además Esther que Ignacio, tenía otra mujer nombrada Isolina, la cual residió en la calle de Lamparilla, pero a la que más quería de entre todas era a Aurora, con la cual tenía un niño al que iba a reconocer el lunes 26 y bautizarlo el día 2 de marzo, próximo venidero.

Minutos más tarde de haberse marchado Ignacio, y cuando la deponente se encontraba comprando café en un bar próximo a su domicilio advirtía que en otra máquina y con dirección a su casa, iba Ignacio, por lo que lo llamó, para preguntarle el motivo de su regreso. Ignacio acto seguido le dijo: Ven pronto que me han matado a «Yoya». Entonces ella subió al automóvil y acompañó a Ignacio a Zanja y Castillejos, donde reside la madre de aquel a la que le explicó lo ocurrido. De aquí se dirigieron a San José y Gervasio, penetrando ambos en la accesoria donde mataron a Aurora. No cree la declarante capaz de cometer delito de tamaña naturaleza a Ignacio.

EL CHAUFFEUR RACLAIFF

Julio César Raclaiff Rodríguez, chauffeur del automóvil 32710, vecino de San José 109, fué quien llevó a casa de Esther a Ignacio. Manifestó que conocía a este de vista y fué la madrugada del hecho encontrándose con su vehículo en Zanja y Belascoain, oyó decir que habían matado a una mujer en San José y Gervasio. Para enterarse del suceso, se dirigió con la máquina en unión de su propietario Osvaldo Valdés González, de Angeles 40. Cuando pasaba por frente a la accesoria, vió salir de entre el grupo de policías y curiosos a Ignacio, quien lo llamó, montando el auto y ordenándole lo condujera a Belascoain y Tenerife, cosa que efectuó. A su llegada allí, lo vió conversar con Esther la cual también subió a la máquina, dirigiéndose todos a Zanja y Castillejos, para darle la noticia a la madre de Ignacio. De este lugar, lo llevó nuevamente a San José y Gervasio, donde se apearon Esther e Ignacio, marchándose entonces el declarante. No conoce del suceso nada.

LO QUE DICE OSVALDO

Osvaldo Valdés González, propietario del automóvil que conducía Julio César, ratificó las manifestaciones de éste, ignorando también como ocurrieron los hechos, enterándose de sus detalles por todo cuanto oyó decir al público y a Ignacio.

UN AMIGO Y COMPAÑERO DE BAILE

Armando Stinger González, vecino de Jesús del Monte 82, es amigo de Ignacio. El domingo, ambos concurrieron a las 11 al Centro de Dependientes, donde se celebraba un baile de máscaras. Próximamente a las dos, el exponente, Ignacio y dos amigos más, uno de ellos, nombrado Andrés Camejo, salieron de la fiesta bailable y se dirigieron al café El Moka, donde se separaron sus acompañantes, bebiendo ellos café. Después Ignacio lo invitó a ir a Lamparilla y Habana, saliendo de aquí para Consulado y Neptuno. Después de charlas un rato en este lugar, Ignacio tomó un automóvil y se dirigió a la casa de Esther, yendo en su compañía, pero al llegar a Belascoain y Zanja, el deponente se bajó de la máquina, dejando solo a Ignacio que continuó a casa de su amiga. No sabe nada con relación al hecho que se investiga.

EL VIGILANTE NOCTURNO

También compareció ante el Juez Arango el vigilante nocturno No. 126, nombrado Afredisio Iglesias. Expuso que la madrugada del crimen, el se encontraba de recorrido por la demarcación, viendo a Aurora por dos ocasiones, una a la una y cuarenta y cinco minutos y la otra a las dos y cuarenta de la madrugada. Estaba sentada detrás de la puerta, la cual tenía cerrada como de costumbre, pero asomada por una pequeña ventana. Durante ese lapsus de tiempo no vió persona extraña por aquellos alrededores ni nada anormal dentro de la accesoria ocupada por Aurora. Minutos después al hallarse de recorrido con un amigo, por la calle de San Rafael vió a un individuo que gritaba Policía... policía!! y al llegar a Gervasio, se encontró con los vigilantes que ya habían intervenido en el hecho. Vió después a Ignacio con otro sujeto vestido de claro que decía: «No hay policías aquí...» Nada más sabe relacionado con el hecho.

EMILIO MARTINEZ

Emilio Martínez González, de San Rafael 122, manifestó al Juzgado que el día 25, próximamente a las tres menos diez de la madrugada vió a Ignacio que transitaba por San José hacia Gervasio. Ambos se saludaron afectuosamente y cuando el declarante llegaba al café que está situado frente a la Academia de Bailes Sport Antillano, se enteró del crimen, porque Ignacio se presentó allí, manifestándoselo. Entonces los dos comenzaron a buscar a la policía, sin que encontraran alguno, pero al llegar a la casa de Aurora, vieron que el público estaba allí reunido así como varios vigilantes.

Dice que Ignacio era de un carácter violento, pero no puede pensar que sea el autor del hecho.

LO QUE DICE UN VIGILANTE

El vigilante 56, A. Cruz, concurrió al Juzgado, para prestar declaración. Dijo que cuando se encontraba en la accesoria de Aurora vió entrar a Ignacio y acto seguido el perro que estaba allí comenzó a ladrarle furiosamente, llamándole poderosamente la atención de que el animal al ver a su amo se pusiera en esa actitud.

EL SEGUNDO JEFE DE LA POLICIA

El Segundo Jefe de la Policía Nacional, que por orden del Juez está practicando investigaciones alrededor del crimen, remitió ayer unas actas, con las declaraciones de los testigos que arriba mencionamos. Díaz Versón, aun no ha podido conocer a fondo quien sea el autor del crimen, pero espera llegar de un momento a otro a esclarecerlo.

EL LYYCEUM GESTIONA MEDIDAS URGENTES EN FAVOR DE LA MUJER

La directiva del Lyceum, en junta celebrada al efecto, acordó gestionar cerca del secretario de Instrucción Pública y Bellas Artes la adopción de medidas indispensables para llenar las urgentes necesidades sociales.

Estas son: preparar a las mujeres presas en la Cárcel de Guanabacoa para ganarse la vida una vez cumplida la sentencia, y nombramiento de una profesora de Enseñanza especial para dicho establecimiento; reorganización inmediata de la Biblioteca Nacional para que llene las funciones y fines propios de una Biblioteca pública, sugiriendo el traslado a un local amplio y de fácil acceso al público provisto del mobiliario adecuado para contener y manipular las obras y personal suficiente para la atención de un turno nocturno y de un departamento circulante.

También sugiere que siempre que sea posible se establezcan nuevas Bibliotecas circulantes y salas de lectura en los barrios de la Habana y del interior de la República.

RADIO Y ELECTRICIDAD

TRASMISIONES PARA HOY

C M W
590 kilociclos

11.00 a. m. Programa Vermouth.
11.45 a. m. Canciones del cine.
12.00 m. Música variada.
1.00 p. m. Tribuna Radio Escolar.
2.00 p. m. Receso.
4.00 p. m. Orquesta de Raimundo Pía.
5.00 p. m. El dúo Carmelina y Arturo.
6.00 p. m. Música selecta.
7.00 p. m. La hora del DIARIO.
8.00 p. m. Hora Múltiple. Comedia «Porque sí», de Linares Rivas. Programa musical por Alberto Roldán y Carmelina Delfín. Charla por el doctor Jorge Mañach.
9.00 p. m. Música variada.
10.00 p. m. Hora Cuba-España. Números seleccionados de canto por la soprano señorita Nena Cuenco y los tenores Julio García Coronel e Ignacio Corominas. Recitas por su Director señor Manuel Otero. Comedia en un acto, «Adán y Eva». Los populares personajes «El Gringo y el Poeta», en comentarios de actualidad.
11.00 p. m. Termina.

C M K
730 kilociclos

De 12 a 1 p. m. Canciones, charla y temas de actualidad.
4.00 p. m. Charla agrícola, y canciones.
5.00 p. m. Trovador Codina.
De 6 a 9 p. m. Noticias y comentarios.
9.00 p. m. Bailables.
10.00 p. m. Música variada y charla aprista.

C M C W
965 kilociclos

6.00 p. m. Concierto a cargo de Margarita Lecuona y otros.
7.00 p. m. Programa variado.
8.00 p. m. Canciones. (T.E.)
9.00 p. m. Música clásica. (T.E.)
10.00 p. m. Orquesta Muñoz.
11.00 p. m. Trovador Gómez.

C M C F
890 kilociclos

De 7 a 8 p. m. Noticiario del Aire Anunciador F. M. de la Reguera.

C M B C
1270 kilociclos

1.00 p. m. Programa por las hermanas López, José Ojeda y otros.
2.00 p. m. Orquesta Gris y F. Collazo.
3.00 p. m. Música variada. (T.E.)
6.00 p. m. Programa variado.
7.00 p. m. Programa español.
8.00 p. m. Receso.
9.00 p. m. Programa variado.

C M X
890 kilociclos

12.00 m. Septeto Segundo Nacional y variedades.

C M B S
780 kilociclos

De 10 a 12 m. Música variada. (T.E.)
De 3 a 4 p. m. Audición informativa.
7 p. m. Programa variado. (T.E.)
8 p. m. Música bailable.
9.00 p. m. Conferencia por el doctor Cova Guerrero.
9.30 p. m. Programa variado.

C M B Z
1010 kilociclos

11.00 a. m. Sexteto.
12.30 p. m. Temas de películas. (T.E.) y noticias.
2.00 p. m. Receso.

C M C R
1365 kilociclos

De 12 a 1 p. m. Desde el estudio.
De 4 a 5 p. m. Romances del cine y sus cosas.
De 5 a 6 p. m. Orquesta Valerio Moreira y noticias.
De 10 a 10.30 p. m. Música bailable.

W L W
700 kilociclos
CROSLEY RADIO CORPORATION
Cincinnati, Ohio

7.30 p. m. Orquesta de concierto y canciones.
8.30 p. m. Dramas.
9.00 p. m. Los Trovadores de Ipana.
9.30 p. m. Orquesta y canciones.
10.00 p. m. Variedades.
10.30 p. m. Orquestas y vocales.
11.00 p. m. Orquesta bailable.
11.30 p. m. Virginio Marucci y su orquesta.
12.00 p. m. Termina.
De 1 a 6 a. m. Trasmisión continua, por la nueva emisora de medio millón (500.000) de watts, W L W.

LA ZARZUELA

Tul ilusión en todos colores a 30 cts.

— NEPTUNO Y CAMPANARIO —

- Venta Especial por 10 Días -

$1.00 Semanal RADIO ATWATER KENT $1.00 Semanal

¡¡NO PIERDA ESTA OPORTUNIDAD!!

John L. Stowers - SAN RAFAEL, 29 - HABANA

"Omnibus de Camagüey"

LUJOSOS COCHES PULLMAN «MACK»
(LOS MEJORES DE CUBA)

HABANA — CAMAGUEY — SANTIAGO DE CUBA

Salidas diarias de la Habana, frente al HOTEL «SARATOGA», PRADO Y DRAGONES

A las 5.00 a. m. ...... Directo a SANTIAGO DE CUBA.
A las 7.30 a. m. ..... Hasta CAMAGUEY.
A las 12.30 p. m. ......
A las 4.30 p. m. ...... Hasta SANTIAGO en combinación con «LA CUBANA».
A las 8.00 p. m. ......

Salida de SANTIAGO, directo a la HABANA
A las 5.00 a. m.

De CAMAGUEY para la HABANA, desde la nueva Estación «OMNIBUS DE CAMAGUEY»

A las 5 a. m., 8 a. m., 1 p. m., 5-30 p. m. y 8 p. m.

Viaje siempre en nuestros Omnibus son los más cómodos, los más lujosos, los más confortables, los mejores de Cuba.

Para informes y reservación de asientos en la Habana, llame por el Teléfono M-1715.

Anúnciese en "Diario de la Marina"

M.E.C.D. 2016

ESCENARIO Y PANTALLA

«CAMPOAMOR»: «POLVORILLA»

En Hollywood, la publicidad es un clima. Hay quien lo resiste y la pasa divinamente en él. Hay quien se muere tan pronto penetra en su influencia.

Lo primero que necesita encontrar un artista del cinema es un agente de publicidad. Es algo de mucho mayor importancia que un cocinero o un amante. El agente de publicidad viene a ser para la «estrella» o el «astro» cinematográfico moderno lo que era una madre de buen ver para la antigua corista repolluda y digna.

Todo salario es exiguo para un hábil agente de publicidad. Porque su función es nada menos que situar a la artista en ese preciso ángulo agudo en que convergen la curiosidad y la admiración del público. El agente de publicidad tiene que hacer del artista un ente raro y atractivo. O, si se quiere, convertir anticipadamente en personaje histórico a un hombre o a una mujer que es casi seguro que no llegará a pasar a la historia.

La película estrenada ayer en el «Campoamor» nos presenta el conflicto de una estrella con su agente de publicidad. Conflicto que, en el fondo, tiene lugar entre estos dos seres: la mujer real, de carne y hueso, con sus virtudes y sus defectos, y la mujer fantástica que el agente de publicidad quiere hacer ver al público que es.

«Polvorilla», la protagonista del «film», es, en realidad, una buena persona. Casi diríamos una infeliz. No obstante, su agente de publicidad, que es precisamente el que le puso el picante sobrenombre de «Polvorilla», se empeña en pintarla como una mujer tremenda, que trae a jaque a todos los hombres con sus encantos físicos y con el encanto «sui generis» de sus excentricidades.

Como Lola Burns—que así se llama la «estrella»—es una mujer de maneras sencillas y hábitos vulgares, su agente de publicidad se ve precisado constantemente a apelar a su imaginación para urdir fábulas complicadas, de las cuales «Polvorilla» sea la protagonista. Naturalmente, todo este aparato escénico tiene que hacerlo de un modo subrepticio, a espaldas de la interesada. Si Lola Burns se entera, falla la combinación. Pero Lola no se entera. Es impermeable a la experiencia. Cae hoy en una trama y mañana en otra, y su nombre aparece un día sí y otro también en la primera plana de los periódicos.

En suma: el sistema que pone en juego el agente de publicidad de Lola Burns es crear un clima de escándalo en torno a la personalidad de su clienta. Esta, al caer en la treta, se irrita, insulta al agente, rompe momentáneamente con él. Pero, ¿cómo ser «estrella» sin publicidad? Y, por otra parte, el muchacho, después de todo, es tan simpático. Lola Burns recapacita y hace las paces con el agente. Vuelta a empezar.

Hasta que un día Lola Burns se cansa, abandona los «estudios» y se va al campo. Allí encuentra a un joven romántico que abomina del cine y que le ofrece matrimonio. Es el hombre que ella necesitaba. «Polvorilla» dejará de existir. Será esposa. Será madre. Tendrá el «baby» de que se sentía nostálgica y será un «baby» suyo y no recogido en la casa-cuna.

Todos estos cálculos sensatos los hace Lola Burns, mientras el manager de la Compañía cinematográfica lanza tras de su pista a todos sus sabuesos para que la actriz se reintegre a los «estudios» y termine la película que había comenzado. Pero Lola no hará tal cosa. Está decidida a consagrar su vida al hombre hallado un buen día en un paisaje desértico, sobriamente decorado de tunas.

Pero—¡oh sarcasmo!—ese casual encuentro romántico había sido también preparado por el formidable demiurgo que es su agente de publicidad. Lola Burns retorna a Hollywood. Está destinada a vivir en este ambiente, a respirar la atmósfera viciada de la propaganda. Y todo esto sin poder pelearse con el hombre que rige su vida como si fuera su verdadero Dios: el agente de publicidad.

Tal es la película. Como se ve su asunto es original y tiene un feliz contenido humorístico y satírico. El desarrollo no responde siempre a la gracia del tema, pero es ameno y grato.

«Polvorilla» es Jean Harlow, la actriz de la belleza nórdica y el temperamento tropical. El agente de publicidad es Lee Tracy, el actor más locuaz de la pantalla. Además figuran en el reparto Frachot Tone, Frank Morgan y Una Merkel.

En los mejores turnos se presentó ayer un buen amigo de nuestro público José Bohr. Bohr está en la Habana de paso para los Estados Unidos, a donde se dirige con objeto de vender su última película «La sangre manda», filmada en México.

Bohr fué acogido con afecto. Largos y unánimes aplausos. Sonoras carcajadas para sus chistes buenos y malos. Atención cariñosa para sus despilfarros de frivolidad.

Bohr nos regaló con su espectáculo de siempre: un diálogo mitad con el piano, mitad con el público. Canciones para decirlas más que para cantarlas: «Si yo tuviera un millón», el tango «Paciencia, hermano», etc. ¿Qué más?

Teatro lleno, con butacas añadidas y todo. Y éxito tan franco que la empresa ha decidido que Bohr se presente hoy otra vez en los turnos de 5 y media y 9 y media. Ultima presentación, pues el artista embarca mañana.

Francisco ICHASO

NOTAS

EXITO DE JOSE BOHR Y «POLVORILLA» EN EL «CAMPOAMOR»

Tan grande fué el éxito obtenido por José Bohr en sus dos presentaciones de ayer en el «Campoamor», que el popular artista argentino se ha visto precisado a prolongar su actuación en este teatro, presentándose hoy nuevamente en los turnos elegantes y despidiéndose así de las numerosas familias que ayer no pudieron obtener localidades. En el programa figura también «Polvorilla».

Si usted no ha visto a Jean Harlow en «Polvorilla» usted no sabe lo que es una mujer seductora en un difícil momento en que ve rodar por tierra su reputación para ascender hasta el pedestal de la fama, ignorando ella totalmente como el milagro se ha hecho. Todos los fanáticos del cine se han reído a más no poder viendo cómo se les engaña con los «trucos» que los Agentes Teatrales imaginan para hacer famosas a las estrellas y tontos de capirotes, de los que creen que todo lo que reluce es oro en el cielo de Hollywood.

Descorriendo los velos del misterio de cómo se hace una estrella de cine, vemos en «Polvorilla» como se abren las puertas de los Studios mediante los arreglos y las mentiras que los agentes confeccionan a su antojo y cómo las actrices son víctimas de esos ardides que culminan en que su reputación y su virtud sea echada por tierra para hacerla famosa. Garantizamos que el que vea «Polvorilla» ha de reirse mucho con ella, ya que presenta el lado humorístico de la vida de las estrellas en toda su dinámica y sensacional verdad.

Con Jean Harlow actúan en esta magnífica película Metro, Franchot Tone, Una Merkel, Frank Morgan, Lee Tracy, Ivan Levedeff e Isabel Jewell.

«NACIONAL», POR ULTIMA VEZ: «INDIA HABLA»

Hoy exhibirá el teatro «Nacional» por última vez, la magnífica producción, titulada «India habla», realizada en el corazón de la India por Richard Halliburton, famoso explorador y científico notable. Se trata de una interesantísima obra, plena de escenas emocionantes y originalísimas, toda vez que traen a la pantalla por primera vez sucesos y detalles ignorados hasta ahora en relación con las costumbres y la vida de los nativos de aquel país de leyendas y misticismo.

«India habla» contiene el doble valor de ser un espectáculo que instruye y entretiene ,a la vez.

En todos los turnos de hoy, desde la 1 y 30 de la tarde, se exhibirá «India habla», que va acompañada en el programa por asuntos cortos de indiscutible interés.

Para mañana, está anunciado un interesantísimo estreno. El del intenso drama, titulado «La dama galante», obra en la que intervienen artistas de tantos prestigios como Clive Brook, Ann Harding, Otto Kruger y Dickie Moore. Se trata de una interesante novela llamada a gustar enormemente a las mujeres, cuyo fino instinto y aguda sensibilidad sabrán captar el hondo sentimentalismo de las escenas culminantes.

«La dama galante» se exhibirá conjuntamente con el Noticiario «Royal», que contiene detalles tan interesantes como la visita del presidente al «Wyoming»: la revista en memoria del hundimiento del «Maine»; la inauguración del Centro Médico Quirúrgico y otros.

«LA DAMA GALANTE» SE ESTRENA MAÑANA EN EL «NACIONAL»

Importantísimo, por todos conceptos, es el estreno que mañana será ofrecido por el «Nacional». Se trata de «La dama galante», intenso drama calcado en una de las más interesantes novelas y cuya realización fué confiada a un cineasta de tantos prestigios como Gregory La Cava.

«La dama galante» es un espectáculo extremadamente delicado, de incomparable belleza por sus escenas deslumbrantes y profundo por el hondo sentimentalismo de su argumento, relata, entre palpitaciones de vida y detalles de indiscutible realismo, la incertidumbre de una mujer que ha de decidirse entre su propia dicha o la felicidad de una criatura, su hijo al que trajo al mundo en los primeros años de su existencia y que es a modo de un perenne recuerdo de una falta cometida, de algo que la une ahora a un pasado que quisiera borrar de su memoria...

Intenso y conmovedor es el desenlace del drama que mañana ha de ofrecer en calidad de estreno en Cuba, la empresa del teatro «Nacional». Sus intérpretes: Clive Brook, el arrogante actor; Ann Harding, genial actriz; Otto Kruger, reputado actor que últimamente se ha prodigado maravillosamente, y Dickie Moore, el artista que apenas cuenta nueve años de edad y ya figura entre los privilegiados del cinema.

Trajes elegantísimos, modelos diseñados por la mano de los más afamados modistos, son los que luce Ann Harding en «La dama galante».

CAMPOAMOR HOY ULTIMA VEZ
BOHR
PARA COMPLACER A LAS FAMILIAS QUE AYER NO PUDIERON ENTRAR Y POR NO EMBARCARSE HASTA MAÑANA
POLVORILLA
con JEAN HARLOW y FRANCHOT TONE

HOY ENCANTO HOY
WARNER BROS presenta la lindísima estrella
BARBARA Stanwyck en SIEMPRE EN MI CORAZON
con OTTO KRUGER y Ralph BELLAMY
SABADO 3 PREESTRENO DOMINGO 4
BATACLAN
1.000 VECES SUPERIOR a LAS EXPLOTADORAS de 1933

Guanabacoa la Día

NOCHE DE CARNAVAL

Con el sugestivo título de «Noche de Carnaval», se va a celebrar el próximo día tres del entrante marzo, en los salones del Liceo Artístico y Literario, un magnífico baile de disfraz, para el que se están haciendo grandes preparativos con el plausible propósito de que resulte muy lucido y animado.

Los aplaudidos conjuntos musicales jazz-band Ruddy y orquesta Polar, se encargarán de interpretar los bailables, que con toda seguridad habrán de hacer las delicias de las numerosas parejas que danzarán a sus armoniosos acordes.

Varias son las comparsas que se proponen asistir a tan suntuosa fiesta carnavalesca, prestándole su presencia mayor lucimiento y atractivo a la misma.

Dada la animación que se nota entre la juventud bailadora por concurrir a este baile, le auguramos extraordinaria brillantez.

Prometemos más detalles.

ENFERMITO

Hállase guardando cama a consecuencia de estar enfermito, el gracioso niño Fidelito Presmanes y Fernández, hijo de los estimados esposos Segundo Presmanes y Margarita Fernández.

Rogamos al Altísimo que pronto le devuelva la salud perdida a tan simpático enfermito.

ONOMASTICO

En la festividad del día de hoy celebra su onomástico el conocido comerciante señor Macario Cuenllas.

También es el santo del hermoso niño Osvaldo Tapia Ruano y Eligio hijo del joven matrimonio ingeniero Manuel Tapia Ruano y Estela Eligio.

Muchas felicidades les deseamos en tan fausto día.

ALGO MEJORADO

Se encuentra algo mejorado de la dolencia que viene sufriendo desde hace unos días, el simpático jovencito Pepito Suárez y Díaz, hijo primogénito de los apreciados esposos José Suárez y Blanca Díaz.

Hacemos votos por que en breve se halle restablecido del todo.

PETICION MATRIMONIAL

Por el correcto joven Miguel Barreto ha sido pedida en matrimonio la gentil señorita María Antonia Hidalgo y Franca.

La petición la formuló el propio novio, a los padres de la prometida, el apreciado matrimonio Carlos Hidalgo y Antonia Franca.

Para la enamorada pareja anhelamos todo género de dichas y que muy pronto puedan ver realizados sus ensueños de amor.

TEATRO CARRAL

Un programa escogido y lleno de atracción ha sido confeccionado para la función que esta noche se efectuará en el teatro Carral, llevándose a la pantalla dos magníficas obras de la cinematografía moderna, a petición de incontables personas.

Son éstas, la maravillosa joya interpretada por John Boles y Lois Wilson, que lleva por título «Lo eterno», y la bellísima film «La esquina del pecado», por John Boles e Irene Dunne, dos estrellas de primera magnitud.

También se proyectará la cinta «Dinero no, amor», muy interesante.

Mañana, estreno de la monumental película «La juventud manda».

CUBANACAN TEN CENTS

En su hermosa tienda de campaña que ha sido levantada en Barreto y San Juan de Dios, frente al Parque de la República, ofrecerá esta noche una función la compañía teatral de circo y vaudeville, «Cubanacán Ten Cents».

Para la misma ha sido preparada una agradable sorpresa.

Regirán precios populares.

NOTA FINAL

Para consignar la grata noticia de hallarse bastante mejorada la monísima niña Marta Suárez y Carral, hija de los muy estimados esposos Alfredo Suárez y Abilia Carral, de la grave enfermedad que hubo de padecer y que puso en peligro su frágil existencia, hemos dejado esta nota como final de la crónica de hoy.

Que en breve esté completamente bien, son nuestros más caros anhelos.

Oscar de la Cruz Muñoz.

CARTEL DEL DIA

POR LOS TEATROS

MARTI—A-1851. Compañía Cubana de Zarzuela de Agustín Rodríguez. A las 8 y 45: El diablo suelto. A las 10 y 30: Carlos III.

ALHAMBRA— Compañía Cubana de Regino López. A las 8 y 15: El B. C. D. Radical y Cuestión de hombres.

POR LOS CINES

CAMPOAMOR— A-7054. A todas horas: Polvorilla con Jean Harlow y Franchot Tone, comedia y revista.

ENCANTO—A-4433. A todas horas: El rastro invisible con Margaret Lindsay y George Brent, comedia y revista.

NACIONAL—A-3730. A todas horas: India habla, comedia y revista.

FAUSTO— Ann Vickers. Melodía en azul. Comedia. Cartón.

NEPTUNO—Marido y Compañía. El hermano del diablo. Noticiero y comedia.

PRADO—Los desaparecidos. Risas y lágrimas. Misterio de Wall Street. Cartón.

RIALTO— Enemigos inseparables. Peligrosamente suyo. Revista. Alfombra.

RIVIERA—Los desaparecidos. El adivino. Revista y comedia.

TRIANON—La bailarina. La vuelta del reloj. Revista y cartón.

REGINA—Enemigos inseparables. Peligrosamente suyo. Revista y alfombra.

MODERNO—El domador de mujeres. Cabalgata. Comedia y Noticiero.

WILSON— Pescada en la calle. Melodía de Arrabal. Revista. Cartón.

FLORENCIA—Gloria y hambre. La Rubianca. Revista y comedia.

VIVES—King Kong. El diluvio. Revista. Cartón.

BELGICA—Luces de buenos aires. Melodía de Arrabal. Comedia. El cliente seductor.

VERDUN— Una noche de horror. Hastiada de la vida. Comedia. Revista y cartón.

INGLATERRA— Piernas al sol. Nacida para amar. Cartón. Comedia.

VIOLETA—La casa es muy seria. Luces de buenos aires. Melodía de Arrabal. El cliente seductor.

CUBA—Soldados de la tormenta. Lucha de sexos. Variedad y cartón.

LA ASC. DE INDUSTRIALES INTERVIENE A FAVOR DE UNA FIRMA DE CAIBARIEN

En favor de una firma establecida en Caibarién, interviene la Asociación de Industriales, cuyo Secretario doctor Alfredo O. Ceberio acaba de dirigir al Secretario de Hacienda, el escrito siguiente:

«Los señores Vázquez y Hermano, de Caibarién, impirtaron al amparo de la Hoja 1,131, 15 cajas, con un peso bruto de 102 kilos, conteniendo latas de polvos para hornear (Royal Baking Powder) y a pesar de la Resolución dictada po esa Secretaría de su mtrecido cargo, de Agosto 31 de 1932, Certificado de Análisis número 27,978, de 24 de mayo del mismo año 1932, que literalmente dice: «Una muestra mezcla de taxtrato ácido de sosa, bicarbonato de sosa y almidón. Es una mezcla de productos químicos y almidón. No es levadura», la Aduana de Caibarién dispuso que el producto se aforara por la Partida 290-C, que ampara levadura fresca, negándose a aplicar la Partdia 98-B, producto químico, que es el que le corresponde.

Muy atentamente venimos a solicitar de esa Secretaría se pida una muestra del producto en cuestión, se analice y se le informe oficialmente a la Aduana de Caibarién la Partida por la cual corresponde ser aforado el producto antes mencionado».

SECCION DE VIVERES DE LA LONJA DE COMERCIO

A virtud de las recietnes reformas de los Estatutos de la Lonja del Comercio, esta mañana tendrá efecto en el salón de actos de la mencionada corporación, una junta de asociados, con el objeto de constituir la Sección de Víveres, tratar del reglamento de la misma y elegir su directiva.

También celebra hoy sesión ordinaria del mes, la directiva de la Cámara de Comercio Cubana, para tratar y estudiar de varios problemas que tienen verdadero interés.

GRAN EXITO DE «CARLOS III» EN EL «MARTI»

Se repite esta noche en el «Martí» «Carlos III», la revista de Carlos Robreño y el maestro Rodrigo Prats que, al ser estrenada anoche en el «Martí» alcanzó un éxito magnífico.

En «Carlos III», que ha sido avalorada con espléndidos bailables y evoluciones montados por Julio Richard se ofrece la nota interesante de que Caridad Suárez, la admirable tiple del «Martí» encarna por primera vez la mulata barriotera.

«Carlos III» ocupará la segunda tanda, a las 10 y 30, estando precedida en el cartel por «El diablo suelto», la deliciosa pieza de Julito Díaz que también ostenta música del maestro Prats.

Para ambas tandas rigen precios a base de 30 centavos la luneta.

ESTRENO DE «SIEMPRE EN MI CORAZON

Hoy se estrena la producción Warner «Siempre en mi corazón», una película hecha expresamente para las mujeres, pero, en la cual también estarán muy interesados todos los hombres, porque todo el mundo es suceptible a la ternura que ella encierra. Bárbara Stanwyck, la heroína de tantas grandes películas, Otto Kruger, brillante actor teatral que ha figurado en varias obras de cine y que ahora aparece en su mejor actuación y Ralph Bellamy que ha actuado en muchas películas interesantísimas, son los tres personajes que tienen a su cargo los principales papeles de esta cinta.

«Bataclán» lo más grande que se ha filmado en el género de Revista se llevará a la pantalla de este teatro, el próximo sábado y domingo, como «pre-estreno» ya que después de estos dos días, no se volverá a ver en la Habana, sino hasta el próximo día 19. Para satisfacer al gran deseo que existe por ver esta magna producción Wagner, las funciones el sábado comenzarán a la una y media en punto, en vez de las 3.30 como es costumbre en el «Encanto» y el domingo se exhibirá en matinée corrida, es decir, solamente «Bataclán» a la 1.30 y 3.30. James Cagney, Joan Blondell, Rubby Keeler, Dick Powell, Guy Kibbee y el famoso coro de las encantadoras muchachas de Warner, aparecen en el desfile de nudistas que veremos en esta producción que tiene música a plenitud y derroche de belleza exquisita.

«Bataclán» se exhibirá a los precios de costumbre.

GACETILLAS

FAUSTO: ANN VICKERS

Bellísimo el drama que hoy ofrece el teatro «Fausto». «Ann Vickers» tiene como arma social, toda la intensidad emotiva de las más grandes obras de la pantalla; y la inmensa trágica Irene Dunne que se hizo famosa en Cuba con «La Esquina del pecado», es otra vez motivo de la más alta admiración. Walter Huston, Edna May Oliver y Conrad Nagel, completan el reparto de esta maravillosa producción R. K. O. Radio.

En el programa de hoy, están además, en el programa, la superjoya musical, «Melodía en azul» con Charles Rugless, un Noticiero y un Cartón. Luneta y preferencia, hasta las seis y media, 20 centavos y luneta y preferencia, después de las seis y media, 30 centavos. Niños, siempre 15 centavos.

El viernes, a petición, por última vez en «Fausto», «La Bailarina».

NEPTUNO: MARIDO Y COMPAÑIA

Un regio programa de la «Metro» en «Neptuno» hoy, estrenándose «Marido y Compañía» producción notable que interpretan Helen Hayes y Robert Montgomery, y «El Hermano del Diablo' por los cómicos Stan Laurel y Oliver Hardy, además un noticiario y una comedia. «Marido y Compañía» se exhibe a las 2 y media, 5 y media y 9 y 45 p. m.. Precios: 20 centavos entrando antes de las 6 y media y 30 centavos después de las 6 y 30.

Mañana a petición «La Bailarina» por Joan Crawford.

El viernes «Un marido en apuros».

Sábado y domingo «Ann Vickers» por Irene Dunne.

PRADO: LOS DESAPARECIDOS

Un interesante y atractivo programa ofrece hoy la empresa del elegante Teatro «Prado». En los turnos preferentes se presentará el estreno de la original película «Los desaparecidos», en cuya interpretación intervienen grandes artistas como Bette Davis, Lewis Stone, Glenda Farrell y Pat O-Brien, completando el programa «Risas y lágrimas», extraordinaria producción musical por las estrellas siguientes: Bebe Daniels, George Brent, Warner Baxter, Dick Powell y Ruby Keeler, «Misterio de Wall Street», drama policíaco y un gracioso cartón. Mayores 20 centavos hasta las 6.30 y 30 centavos después. Niños 10 centavos.

«Los desaparecidos» se exhibirá a las 3.30, 6.30 y 9.30 y «Risas y lágrimas' a las 2.15, 4.45, y 8.30.

Viernes, estreno de la gran producción «El abogado», por John Barrymore, Bebe Daniels.

RIALTO: ENEMIGOS INSEPARABLES

Hoy presenta Rialto la supreproducción titulada «Enemigos inseparables» que interpreta Charles (Buddy) Rogers, presentada por la Fox, como la mejor comedia musical del año. Además la fina película «Peligrosamente suyo» por Peggy Shannon, una Alfombra de viajes y una Revista Fox.

Precios: 20 centavos luneta y preferencia a todas horas.

Mañana «Enemigos inseparables».

Viernes: «La melodía prohibida» de Mojica.

Domingo: Dos estrenos: «Farsa contra Farsa» y «Melodía prohibida»

Martes 6: «Prisioneros de guerra».

Martes 13: «El Poder y la Gloria».

RIVIERA: LOS DESAPARECIDOS

En las tandas de las 5.15 y 9.45 se exhibe por última vez la producción Warnes interpretada por Bette Davis y Lewis Stone que se titula: «Los desaparecidos' revista y comedia. A las 8.15 «El adivino» por Warren William.

Mañana jueves en la matinée de la 1.30 «Prisioneros de Guerra» por Leslie Howard y Douglas Fairbanks Jr., «La mujer sin alma» por Ruth Chatterton, revista y comedia. En tandas elegantes «Prisioneros de Guerra» y a las 8.15 «La mujer sin alma».

El domingo gran estreno: «Peregrinación» por Henrietta Crosman y «El intrépido» por Freston Foster.

Muy pronto «No me dejes» por Sally Eilers, «El boxeador y la dama» por Myrna Loy y «Pasiones Gigantes» por Edward G. Robinson.

TRIANON: LA BAILARINA

En la tanda de las 4: Mae Clarke en «La Vuelta del Reloj», revista y últimas exhibiciones de la gran película de Joan Crawford y Clark Gable, titulada «La Bailarina».

A las 8.30: «La Vuelta del Reloj».

En la de 9.45: «La Bailarina».

Mañana« «Sobrenatural», por Carole Lombard y «El Cantar de los Cantares», por Marlene Dietrich.

Viernes: Loretta Young en La Rosa de Medianoche».

Para el próximo domingo se anuncia el estreno de la producción Universal, por John Barrymore «El Abogado'.

REGINA: ENEMIGOS INSEPARABLES

Gran estreno es el que presenta la Fox hoy «Enemigos inseparables» bella producción interpretada por Charles (Buddy Rogers), de gran argumento y bella música. Además también se exhibe «Peligrosamente suyo» por Peggy Shanon, una Alfombra de Viajes y una Revista Fox. Precios: 15 centavos hasta las 6 y media y 20 después. Niños 10 centavos a todas horas.

Mañana: «Enemigos inseparables».

Viernes 2: «Melodía prohibida» de Mojica.

Martes 6: «Prisioneros de guerra» de Douglas Fairbanks Jr.

Martes 13. «El poder y la gloria».

Pronto: «La Bailarina» de Joan Crawford.

MODERNO: EL DOMADOR DE MUJERES

En este teatro pasará por su pantalla en los turnos de tarde y noche un gran programa Fox con las siguientes películas: «El domador de mujeres», José Mojica, Mona Maris, René Cardona. «Cabalgata', Diaña Winyard, Clive Brook. Una cinta cómica y un Noticiario. Luneta hasta las 6.30, 15 centavos después 20 centavos. Niños a todas horas 10 centavos.

Viernes 2, «La Melodía prohibida» José Mojica, Mona Maris. «Enemigos inseparables», Marion Nixon. Sábado, gran matinée extraordinaria de 1 a 5 con «Melodía prohibida» de José Mojica y «Enemigos inseparables».

WILSON, PESCADA EN LA CALLE

Función de 1 y media a 6 y de 6 a 11 y media 10 centavos a todas horas.

En matinée y noche con los asuntos cortos Revista y cartón «La ciudad loca» y las atracciones «Pescada en la calle», joya suprema por Sylvia Sidney y George Raft; y «Melodía de Arrabal», excelsa» en español, por Carlos Gardel e Imperio Argentina.

A las 5 p. m. «Pescada en la calle' y «Melodía de Arrabal».

Mañana «Entre dos amores» por Robert Young y Leila Hyams.

Viernes «Sagrario» por Ramón Pereda.

FLORENCIA: GLORIA Y HAMBRE

En sus elegantes tandas de las 2 a las 5 y noche 8.30, desfilarán por la pantalla de este simpático cine de San Lázaro y Espada, dos grandes películas, precedidas de Revista y Comedia. Monumental super joya «Gloria y hambre» por Richard Barthelmess. Soberbia producción de argumento valioso «La rubianca» por Joan Blondet. Hasta las 6.30 mayores 15 centavos, después 20. Niños a todas horas 10 centavos. Mañana «La Eterno» y «Melodía prohibida».

VIVES: KING KONG

Sensacional el interesante programa que para hoy brinda la Empresa de este lujoso y confortable cine de B y 27, equipado con el mejor sonido el valioso «Western Electric». Tandas de 5 y 8.30 con Comedia y Cartón. Emocionante y grandiosa producción «King Kong» por Robert Armstrong. Sublime film «El Diluvio» por Beggy Channon. Por la tarde mayores 15 centavos y niños 10. Noche mayores 20, niños 15. Mañana día de Moda, «Ana la del Remolcador' y «Tú eres mío».

BELGICA: HOMENAJE A CARLOS GARDEL

Hoy será la cita para muchas familias en el concurrido cine Bélgica» para hoy la empresa del mismo anuncia un homenaje a Carlos Gardel con tres de sus mejores interpretaciones habladas y cantadas en español. «Melodía de Arrabal», lindísima obra musicalizada por Don Azpiazu, «Luces de Buenos Aires», la más famosa de Gardel e Imperio Argentina y por último «El cliente seductor» por Chevalier y la Argentina, en español también. Los precios serán de cinco centavos luneta para las damas y los niños. Para mañana jueves la Función del Comercio «Dama por un día» por Warren William.

VERDUN: UNA NOCHE DE HORROR

Al precio de 10 centavos todos en matinée y noche, exhibiremos hoy el programa siguiente: Estreno de la interesante film por Bela Lugosi y Sally Blane, titulada «Una noche de horror» y exhibición de la colosal cinta por Bárbaba Stanwick «Hastiada de la vida», Comedia, revista y cartón, llenarán el programa.

Mañana: «Esta noche serás mía» Joan Kiepura. «El batallón condenado», Tela Birell.

INGLATERRA: PIERNAS AL SOL

Función de 1 y media a 6 y de 6 a 11 y media. 10 centavos a todas horas.

En matinée y noche con los asuntos cortos: «Policía extrafina ' comedia; y el cartón en colores en español «Los tres cochinitos» y las super producciones, «Piernas al sol», comedia musical, por Ann Pennington y George Arthur; y «Nacida para amar» joya especial por Constance Bennett y Joel Mc Crea.

A las 5 p. m. «Piernas al sol» y Nacida para amar».

Mañana «Entre dos amores» por Robert Young.

LOS PROPIETARIOS DE STA. CLARA PIDEN SE EXTIENDA EL DECRETO-LEY NUM. 10

El doctor Pedro Pérez Ruiz, abogado de la ciudad de Santa Clara, le ha dirigido al Presidente de la República el siguiente telegrama:

«SANTA CLARA, Febrero 24. — Al saludarle en este glorioso aniversario suplico a usted en nombre de numerosos clientes propietarios de fincas rústicas y urbanas de esta provincia, agobiados por la penuria económica, que haga extensivo el decreto ley número 10 sobre amnistía fiscal a las contribuciones municipales suspendiendo el cobro de las contribuciones debidas hasta el 30 de junio de 1933 y condonando los recargos y multas devengados por impuestos hasta hoy.

HOY INDIA HABLA — INDIA SPEAKS
MAÑANA CLIVE BROOK ANN HARDING LA DAMA GALANTE
TEATRO NACIONAL

Los detallistas acuerdan pedir uua cuota para el pago de sus contribuciones al Ayuntamiento

La nueva directiva de la Asociación de Detallistas de Víveres celebró su primera sesión ordinaria, tomando varios acuerdos y nombrando las comisiones reglamentarias durante este año

En la noche del lunes 26 se llevó a efecto la primer sesión ordinaria de la nueva Junta Directiva de la Asociación de Detallistas, con la asistencia de la mayoría de sus componentes, demostrando éstos durante la celebración de dicho acto el mayor entusiasmo, que hace suponer lo dispuestos que se encuentran para luchar por el engrandecimiento social.

Presidió la sesión el señor Manuel Infiesta, quien es el nuevo Presidente de la Sociedad, actuando de Secretario, el señor Francisco González. Además se encontraban en la Mesa de la Junta, el señor José Pérez Fernández, Segundo Vice-Presidente y el señor Benigno Somoza, Tesorero.

Declarado abierto el acto por el señor Presidente, el Secretario procedió a la lectura de la convocatoria y orden del día que fueron aprobadas.

Seguidamente se le dió lectura al acta de la sesión anterior, aprobándose unánimemente.

Después se pasa a darle lectura al informe de Secretaría, contentivo de los trabajos realizados durante el mes de enero por el Departamento Legal y Oficinas de la Secretaría, quedando aprobados.

Es leído también el informe de Tesorería que arroja un magnífico saldo, y al que la Junta le da su unánime aprobación.

La Comisión de Hacienda e Inmueble presenta su informe acerca de la propiedad Concha 15 y medio, el que después de conocido es aprobado.

Se le da lectura a varias cartas y telegramas recibidos con ocasión de la toma de posesión de los nuevos miembros de la Junta Directiva, por los que se les desean a éstos, muchos éxitos en el desempeño de sus cargos, acordándose su contestación dando las gracias.

Se procede al nombramiento de las comisiones que han de actuar durante el presente año, quedando formado por los señores siguientes: Comisión de Propaganda: Francisco Alonso, Florentino Iglesias, Pedro Sánchez, Manuel Lamas y José R. Gómez; Comisión de Beneficencia: Segundo Formoso, Pedro González, Francisco Fernández, Joaquín Suárez y Manuel Rodríguez; Comisión de Hacienda: Jesús C. Portela, Isidoro Muñoz, Jesús Villar, Marcial Méndez, Modesto Barros; Comisión Inteligencia Comercial: José Martínez, Jesús Díaz, Manuel Fernández, Angel Martínez y Celestino Pérez. Es dable asegurar que esos señores han de desempeñar su cometido brillantemente ya que conocemos su tesonera labor por el auge y preponderancia de la Colectividad.

Son leídas numerosas comunicaciones recibidas por la Asociación, así como también las cursadas por ésta, departiéndose sobre aquellas que merecían una especial atención y recayendo los oportunos acuerdos.

El señor Francisco Moscoso, propone a la Junta que una Comision de la Asociación conjuntamente con una del Centro de Cafés y Centro de Detallistas visiten a los señores Secretarios de Hacienda y Sanidad, para tratarles asuntos de gran importancia para la clase que representan dichas Instituciones.

El señor Infiesta da a conocer que está próximo el vencimiento para el pago de la patente semestral de Cantina de Bebidas ($37.50), acordándose solicitar del señor Alcalde conceda prórroga para satisfacer dicha contribución, sin recargo alguno.

Se trataron además, diversos asuntos de vital importancia para la Entidad, tomándose los consiguientes acuerdos.

Relación de los donativos a la cárcel habanera

Forma cómo se distribuyeron las cantidades y mercancías en la fiesta allí celebrada

Habana, Febrero 25 de 1934. Señor Director del Periódico DIARIO DE LA MARINA. Habana.

Señor: Al celebrarse el día 23 del actual la fiesta organizada por mí y secundada por el doctor José M. Martínez Iznaga en el Castillo del Príncipe, denominada «Un día de Alegría», la que resultó brillantísima, al mismo tiempo con toda clase de orden y disciplina como lo requiere aquella clase de Establecimiento, quiero que se haga constar por sus leídas columnas los donativos en efectivo y en mercancías que fueron donadas a esta Comisión por distintos comerciantes, que son los siguientes:

Mr. Frank Steinhart, Havana Electri	$ 5.00
Mr. Frank Steinhart hijo, Havana Electric	„ 2.00
Tous Solís y Cía.	„ 2.00
Echevarría y Cía.	„ 2.00
Manuel Solís Mendieta	„ 2.00
Casteleiro, Agente «Muson Line	„ 2.00
Doctor Fernando G. de Mendoza	„ 3.00
Domínguez, Pagador National City	„ 2.00
Marco Aurelio D. Suárez	„ 2.00
Leopoldo Casas	„ 2.00
Antigua Casa de J. Vallés	„ 0.40
René Dussaq	„ 0.40
Feito y Cabezón	„ 2.00
La Comercial	„ 2.00
Total:	$28.80

Total recaudado por esta Comisión en efectivo: $28.80, que fueron gastados en esta forma:

Cinco máquinas, a razón de $1.50, para la condución de Artistas del Teatro Martí al Castillo	$ 7.50
Un Mensajero 15 días, a razón de 50 centavos diarios	„ 7.50
Diez días de máquina de la Comisión organizadora, a razón de $2.50 diario	„25.00
Gastos de Imprenta, Tarjetas de Invitación 300. 500 sobres y 500 hojas de papel	„ 5.00
Total:	$45.00

Para cubrir el Total del gasto que se originó, la Comisión lo efectuó en esta forma:

Sta. Dra. Eumelia Díaz Montero	„10.00
Dr. José M. Martínez	$10.00
Srta. Carmita Iglesias	„ 6.00
El Mensajero	„ 0.20

DONATIVOS EN MERCANCIAS Y OTROS

Dos tranvías de la Havana Electirc, para la conducción de la Banda de la Marina, Banda Municipal y Banda del 7o. Distrito Militar.

Un ómnibus del Colegio La Salle para la conducción de la Orquesta Social.

Cuatro Cajas de Maltina Vitaminada las Fábricas de Cerveza Polar, Tropical y Hatuey para los enfermos del Castillo.

Diez ruedas de cigarros, la Fábrica Partagás.

Señor Estévez, Fábrica de Gener, diez ruedas de cigarros.

García y Fernández, Fábrica de cigarros «A. B. C.» un paquete de picadura y dos ruedas de cigarros.

José Ramón Viego, Representante de «Trinidad y Hno.», dos ruedas de cigarros.

García del Barco, cigarros «Monkey» cuatro ruedas de cigarros.

NOTA:—Estos donativos fueron entregados al Teniente Pedro Metaute, Supervisor de la Cárcel, el cual los repartió equitativamente en la Población Penal.

Suplicándole la publicación de esta nota, a la vez que haciendo constar nuestro agradecimiento a los Empresarios del Teatro Martí, señores Suárez y Rodríguez, que cedió la Compañía de Martí con su Orquesta; a la Empresa de «Alhambra», que realizó el mismo gesto; a los Coroneles Batista y Villoch, que enviaron las Bandas del 7o. Distrito Militar y la Marina; al doctor Miguel Mariano Gómez, Alcalde Municipal, que envió la Banda, a los Hermanitos Barranco; a la Orquesta Social, que dirige la señorita María Antonia y al Septeto «Hispano Cubano», que dirige el señor Cortés, y a todos los demás que prestaron su cooperación a este acto de piedad, así como a la prensa que nos prestó su apoyo decidido.

De usted atentamente,

.... Dra. Eumelia Díaz Montero.

Mañana en el "Teatro Nacional" "LA DAMA GALANTE"

Un importantísimo estreno se anuncia para mañana en el teatro Nacional, se trata de «LA DAMA GALANTE» (Gallant Lady) en la que intervienen artistas de la fama de Ann Harding-Clive Brook-Tulio Carminatti y Otto Kruger, además del maravilloso chiquillo Dickie Moore.

«LA DAMA GALANTE» se exhibirá en el teatro Nacional, hasta el próximo Domingo.

M.E.C.D. 2016

Para Respirar Libremente Use MENTHOLATUM

Los primeros síntomas de catarro son estornudos y flujo de la nariz. Si sus fosas nasales están obstruídas, aplíquese MENTHOLATUM y pronto sus propiedades curativas y antisépticas las destaparán, y descongestionarán la cabeza.

Friccionando el pecho y garganta con MENTHOLATUM prevendrá la ronquera, y otras complicaciones. Insista siempre en el legítimo.

LA ACADEMIA NACIONAL DE ARTES Y LETRAS REANUDA SU ACTIVIDAD CULTURAL

Dispuesta esta Corporación cultural a reanudar sus antiguas fecundas actividades, han comenzado sus Secciones a renovar sus mesas directivas, habiendo celebrado al efecto recientemente elecciones las de Literatura y Música, para la primera se eligieron al doctor Salvador Salazar para presidente y a Emilio Gaspar Rodríguez, para Secretario; y en la de Música salió electo presidente el maestro Eduardo Sánchez de Fuentes y secretario, Juan Torroella. Las Secciones de Pintura, Escultura y Arquitectura se reunirán en estos días con el mismo objeto. Al tomar posesión las Directivas de Literatura y Música resolvieron proponer a la Academia en pleno para las vacantes que existen en dichas secciones a los señores Miguel de Marcos, Ismael Clark (Literatura) y a los maestros Alberto Falcón y Gonzalo Roig (Música).

CARLOS DUARTE MORENO NADA TIENE QUE VER CON LA REVISTA «BIBELOT»

Nos comunica Carlos Duarte Moreno, conocido periodista mexicano residente en la Habana, que no tiene nada que ver con la revista «Bibelot», interesándole hacer esa aclaración por cuanto hace algún tiempo se le presentó un individuo llamado José Gómez Díaz solicitando su colaboración literaria, y ahora nuevamente lo ha visitado, mostrándole unos papeles de correspondencia, en cuyo membrete se le hace aparecer como Jefe de Redacción de dicha publicación.

No habiendo autorizado tal cosa, y al no estar ligado con dicha empresa editora por ningún motivo, quiere patentizar que no se hace responsable de nada que se relacione con «Bibelot».

POLVOS DE ABISINIA
EXIBARD
Sin Opio ni Morfina
Muy eficaces contra
ASMA
Catarro — Opresión
y todas afecciones espasmódicas de las vías respiratorias.
36 Años de Buen Exito. — Med. Oro y Plata.
Docteur H. FERRE
78, rue Richelieu
PARIS
TODAS FARMACIAS

DETENIDO Y LIBERTADO EL SARGENTO MANRESA, ACUSADO DE SEDICION

Por disposición del Comandante Díaz Versón, Segundo Jefe de la Policía Judicial, fué arrestado el ex-sargento del Ejército Santiago González Manresa, a quien acusó con varios ex-oficiales de estar complicado en un complot contra el Gobierno.

En sus descargos declaró el acusado, que carecía de veracidad la acusación que contra él y otros se habían formulado. Desde que salió de las filas del Ejército, solo se había dedicado a trabajos particulares. El juez doctor Renato Silva, decretó su libertad.

En la misma causa incoada por estos hechos, prestaron declaración entre otros ex-oficiales, Guillermo González Vizcaya; Tomás Hernández Durán; Alberto Juarrero; Jorge Caos y Gustavo Alfonso Cuervo.

Una vez que formularon sus descargos, todos fueron puestos en libertad, al afirmar ante el Juzgado, que desconocían por completo los hechos que se les imputaban.

Compañía
Trasatlántica Española

Servicio de Vapores Correos Todo el Año

Para NEW YORK, VIGO, CORUÑA, GIJON, SANTANDER, BILBAO.

Vapor	«C. Colón», Mar..	18
„	«Habana», Abr ...	15
„	«C. Colón» May..	16
„	«Habana», Jun...	16
„	«C. Colón», Jul. ..	16

Para VERACRUZ (México). 48 horas de viaje.

Vapor	«C. Colón», Mar..	11
„	«Habana», Abr ...	8
„	«C. Colón» May..	9
„	«Habana» Jun....	8
„	«C. Colón» Jul....	9

Para NEW YORK, CADIZ y BARCELONA

Vapor	«M. Comillas», Fb.	21
„	«C. Colón», Mar..	18
„	«Magallanes», Ab..	22
Vapor	«C. Colón», May..	16
„	«Magallanes» Jun.	22
„	«C. Colón» J.....	16

Para GUATEMALA, C. RICA, PANAMA, COLOMBIA, CURACAO VENEZUELA Y LAS PALMAS (CANARIAS)

Vapor «M. Comillas» Ab. 8. Vapor «M Comillas», Jun. 8

GARCIA & DIAZ Ltda.
Agentes Generales, Habana.
Lonja del Comercio. Teléfonos: M-6911 y M-6912. Apdo. 1690.

Empresa Naviera de Cuba

San Pedro no. 6. — Apartado No. 2490
Dirección Telegráfica: EMPRENAVE. HABANA. — CUBA

VAPORES DE LA EMPRESA: CUBA, BARACOA, CIENFUEGOS EUSEBIO COTERRILLO, JULIAN ALONSO, HABANA, MANZANILLO, GIBARA, LA FE, JOAQUIN GODOY, CAMAGUEY, RAPIDO, SANTIAGO DE CUBA, LAS VILLAS

Puertos de Escalas: — COSTA NORTE: — PUERTO TARAFA, NUEVITAS, MANATI, (VICTORIA DE LAS TUNAS), PUERTO PADRE (CHAPARRA), GIBARA, (HOLGUIN, VELASCO, BOCAS Y AURAS), VITA, BANES, NIPE, MAYARI, ANTILLA Y PRESTON), SAGUA DE TANAMO, (CAYO MAMBI, BARACOA, GUANTANAMO, (BOQUERON Y DESEO), SANTIAGO DE CUBA.
COSTA SUR. — CIENFUEGOS, CASILDA, (TRINIDAD) TUNAS DE ZAZA, SANTA CRUZ DEL SUR, MANOPLA, GUAYABAL, MANZANILLO, CAMPECHUELA, MEDIA LUNA, NIQUERO ENSENADA DE MORA Y SANTIAGO DE CUBA.
COSTA NORTE DE VUELTA ABAJO. — RIO BLANCO, BERRACOS, PUERTO ESPERANZA, SANTA LUCIA, (MINAS DE MATAHAMBRE), RIO DEL MEDIO, DIMAS, ARROYOS DE MANTUA Y LA FE.
REPUBLICA DE HAITI. — PORT AU PRINCE Y AUX CAYES PUERTO RICO. — SAN JUAN.
REPUBLICA DOMINICANA. — MONTE CRISTI, PUERTO PLATA SANCHEZ SANTO DOMINGO.

Crónica Habanera

Viene de la pág CINCO

EL ESTRENO DE MAÑANA

En el Nacional, nuestro máximo coliseo, tendrá efecto mañana, un estreno de gran importancia, que constituye una de las más notables producciones que ha lanzado el mercado americano en los últimos tiempos.

Se trata de «La Dama Galante», entre cuyos magníficos intérpretes se destacan por su arte exquisito, Ann Harding y Clive Brook, brillantes figuras del cinema.

El público habanero, pues, tendrá una nueva oportunidad de admirar a los mencionados artistas.

EN CAMPOAMOR

Enorme fué el éxito alcanzado ayer por el simpático artista José Bohr, durante su presentación en las tandas elegantes, de tarde y noche, del simpático Teatro Campoamor.

La espaciosa sala, invadida por selecto y numerosísimo público, resultó pequeña para albergar tan gran de concurrencia.

La empresa de Campoamor, aprovechando que el vapor donde José Bohr seguiría viaje a Nueva York, ha retrasado su fecha de salida, hasta mañana, ha decidido que éste vuelva a presentarse en el día de hoy, por última vez.

Actuará, por lo tanto, en las tandas elegantes de tarde y noche, junto con la exhibición de la magnífica cinta «Polvorilla».

EN SUS QUINCE

Con motivo de cumplir quince años, en la fecha de ayer, se vió muy congratulada la linda señorita Lutgarda Barrios, hija del señor Antonio Barrios.

Tuvo flores y muchas felicitaciones.

DEL CAPITULO NUPCIAL

En la tarde del domingo próximo contraeran matrimonio en la Iglesia Parroquial del Vedado, a las cinco y media, la encantadora señorita Elean Victorero y Avila y el joven José Manuel Fernández y González.

Los padres de la novia, el señor Ramón Victorero y señora Margarita Avila de Victorero, serán los padrinos del acto.

Por parte de Elena han sido designados testigos, el doctor Benito Vieta Moré y los señores Jesús Valle Victorero y José García Victorero.

Y por el novio, el doctor Enrique Anglada y Mendoza y los señores Antonio Fernández Valdés y Augusto Ramón Noroña.

Desde «El Clavel», el gran jardín de los Armand, llegará a manos de la novia el ramo nupcial, nuevo modelo de gran originalidad.

La ceremonia civil está señalada para el día de hoy, ante el doctor Baldomero Guasch, testificando por ella el doctor José Ramón Costales y el señor Enrique Campón Rodríguez, y por él, los señores Mariano Casquero y Nemesio Fernández Llamazares.

LA SOCIEDAD INFANTIL

La Sociedad Infantil de Bellas Artes, en celebración de su tercer aniversario, ofrecerá una magnífica fiesta artística el domingo próximo, a las nueve y media de la mañana, en el Teatro Riviera.

Dos comedias musicales serán interpretadas por los pequeños artistas, bajo la dirección del profesor Pedro Boquet.

Se titula una de ellas «En la Dulcería», original de N. Addair, que incluye varios números musicales y una danza, los que estarán a cargo de los alumnos de la profesora Ana Mariani.

Gaspar Betancourt presta su valioso concurso a esta función, cuyo programa se completa con otros atractivos.

DE GUANE

Cmoplaciendo la petición de la señorita María C. Parra, Cronista Social en el pueblo de Guane, ofrecemos la reseña de los exámenes de piano efectuados recientemente en la Academia «Mozart», establecida en aquel pueblo, que dirige la señorita Delia García.

Dicho acto fué presidido por el conocido maestro Benjamín Orbón, quien fué expresamente desde esta capital.

Un grupo de alumnas, señoritas y niñas, alcanzaron altas calificaciones en dichos exámenes, recibiendo las felicitaciones del Tribunal.

He aquí sus nombres:

Zoila Carbonell y Estela Aradas, Preparatoria; Segundo Año, Noemi Hernández Ramos; Tercer Año, Elena Enríquez Calderón, y Maruca García Collía; Cuarto Año, Nieves Mc Docal, Florinda Bengochea, y Thelma Bengochea; Sexto Año, Cristina Baguer, Maehlia Sánchez Parra, y Nilka Ramos Parra y Séptimo Año, Hilda Fajardo Ramos.

Edel FARRES.

LOS EMPLEADOS CESANTES DEL GOBIERNO PROVINCIAL PIDEN QUE LOS REPONGAN

Los abecedarios señores José María Rodríguez, Ramón Domínguez, Pedro R. Vega, Ingeniero Fernández, Teodoro Loynaz, doctor Rogelio Martín Colina, César Alvarez, Rafael Oliva, Laureano del Monte y Francisco Tellechea, han dirigido una comunicación al Gobernador Provincial, recabando el que disponga sean repuestos en los cargos que ocupaban en dicho departamento, de los que fueron separados con motivo de los sucesos del 8 de noviembre, al no cooperar con el Gobierno que regía los destinos de la República en esa época

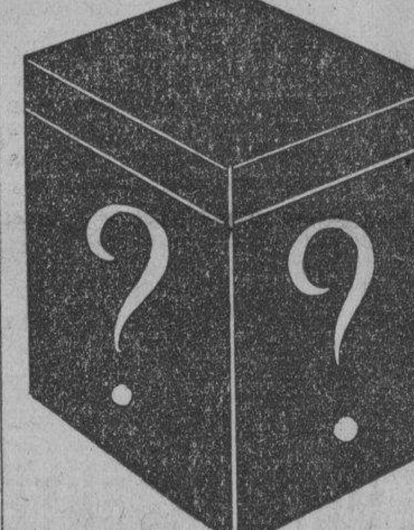

LA POLICIA OCUPO UNA AMETRALLADORA EN UNA CASA HOY DESHABITADA

La Policía de la Quinta Estación, ocupó ayer una ametralladora en la casa San Miguel número 85, donde existió hasta hace poco una tabaquería y la cual hoy se encuentra deshabitada.

Inútiles han sido los esfuerzos realizados por la policía, por conocer quien es el propietario del arma ocupada, dando cuenta con todo lo actuado a la autoridad judicial correspondiente.

LA POLICIA JUDICIAL INFORMA A FAVOR DE 2 OFICIALES DE POLICIA

Al Juez Especial que intruye la causa con motivo de los sucesos ocurridos en Carlos III, donde perdieron la vida varias personas y otras resultaron heridas de gravedad, el Jefe de la Policía Judicial rindió ayer tarde un ámplio informe, en el que aclara la intervención de los oficiales de la Policía Capitán Ara y Teniente Castro.

El primero según el informante, con varios amigos y familiares, estuvo tomando gasolina en el garage de 23 y C., de donde partió para la residencia del Teniente Murino, donde permanecieron hasta pasada las dos de la tarde, dirigiéndose más tarde a la Jefatura y de este lugar a su residencia.

Con respecto al segundo, estaba estudiando en su domicilio en compañía de su amigo Fuentefrías, no concurriendo a las citaciones hechas por el Juzgado, con motivo de encontrarse enfermo, afirmando que ambos oficiales son ajenos por completo al hecho que se les trata de imputar.

Carlos Martí, Teniente de la Policía Nacional, testigo presencial de los hechos, declaró ayer ante el Juzgado.

Afirmó no ser cierto que en el auto de donde partió la agresión, se ocupara documento alguno que comprometiera al Capitán Ara, ignorando como llegaran a mano del testigo Bonet, que fué la persona que se los entregó al Jefe de la Policía y éste al Juzgado.

SE CELEBRARA UNA VELADA EL SABADO EN LA S. FALCON

Como oportunamente dijimos, por haberse enfermedado la distinguida escritora y conferencista señora Isabel G. de la Solana, fué suspendida la velada de caracter hispanoamericano que había de celebrarse en la Sala Falcón el día 24 próximo pasado.

Mejorada ya de la enfermedad que le aqueja, y deseosa de complacer a sus admiradores la señora De la Solana—según nos comunica la gentil Presidente del Comité de Damas, señorita América Martínez—, ocupará la tribuna del Conservatorio Falcón posiblemente el próximo sábado, con objeto de desarrollar su anunciado tema, que tanto interés ha despertado.

Durante su enfermedad, la distinguida escritora estuvo rodeada de sus numerosas amigas, que saben estimarla en cuanto vale.

ESTADO DEL TIEMPO

Un centro intenso de alto barómetro sobre Indiana domina el estado del tiempo extendiéndose por el Atlántico, Cuba, el Golfo de México. Casi todo México y aun penetrando en el Mar Caribe, hay bajas temperaturas en la mitad oriental de los Estados Unidos, llegando hasta uno y dos grados bajo cero centigrado en el extremo norte de la Florida.

Observatorio Nacional.

Se redondearon los redondos!!

CIGARROS
COMPETIDORA
REDONDOS

16 En Cajetilla

Redondos, gruesos y... ¡Competidora!

El T. Supremo falló contra la ley hipotecaria

Declara inconstitucionales los artículos 1 y 2 de la ley, de moratoria de abril 3 de 1933

Son contrarios a los artículos 12 y 13 de la Constitución de la República los artículos primero y segundo de la Ley de Moratoria de 3 de Abril de 1933, conforme lo ha declarado el Tribunal Supremo, en sentencia de ayer, a instancia del doctor Raúl de Cárdenas, del bufete de Solo-Cárdenas, en el recurso de inconstitucionalidad que estableciera.

El Supremo basa su declaratoria de inconstitucionalidad en los citados preceptos de la Carta Fundamental de la Nación, que son; artículo 12: «Las leyes penales tendrán efecto retroactivo si fueren favorables al delincuente o procesado, excepto si el beneficio aprovechare a los reos de delitos electorales de carácter doloso». Artículo 13: «Las obligaciones de carácter civil qeu nazcan de los contratos o ed otros actos u omisiones que las produzcan no podrán ser anuladas ni alteradas por ninguno de los Poderes del Estado».

Y en ros citados artículos primero y segundo de la Ley de Moratoria se expresa qeu el acreedor no podrá en ningún caso dirigirse por acción personal o de otr aclase por ningún procedimiento contra otros bienes del deudor que no fueren objeto del contrato de hipotecas y los jueces y tribunales no dispondrán ni sustanciarán en ningún caso procedimiento alguno dirigido contra los bienes presentes o futuros del deudor para hacer efectivas las obligaciones garantizadas por contratos de hipoteca, que no sean los expresamente gravados por dicho contrato.

Reconoce el Supremo, conforme a la tesis del doctor Cárdenas, que la Ley d eMoratoria Hipotecaria comprende obligaciones garantizadas con contratos de hipoteca celebrados antes de la publicación de dicha legislación en la Gaceta Oficial.

La acción que dió motivo al recurso fué entablada por las propietarias de esta ciudad señoras Hortensia y Rosa Cou Fernández de Cossío contra Guillermo Wallace Lawton Green, sus herederos, causahabientes o sucesores y combatió dicho Letrado las resoluciones de los Tribunales inferiores que, en virtud de la citada Ley paralizaron un procedimiento ejecutivo que siguiera para hacer efectiva, con otros bienes del deudor que no fueron objeto de la hipoteca, la diferencia entre el valor en que los sectores se adjudicaron el bien hipotecado y la cuantía de la hiptoeca, muy superior al que se obtuvo con el remate.

Formuló en este asunto voto particular el doctor Gleroio del Llano, Presidente de la Sala de lo Criminal por entender qeu dichos artículos primero y segundo de la Ley de Moratoria no infringen los artículos 12 y 13 de la Constitución.

EL DIRECTORIO DE SAN ALEJANDRO CITA A LOS ALUMNOS A UNA JUNTA

El Directorio Estudiantil de San Alejandro cita por este medio a todos los alumnos para que concurran el jueves 1, de marzo a el local de la escuela a la 1, p. m. para celebrar una Asamblea General en la que se dará a conocer la anulación del Decreto número 2884, que anulaba las notas en la Academia de San Alejandro.

Se tratarán además asuntos de transcendental importancia.

Se ruega la más puntual asistencia **El Directorio Estudiantil de San Alejandro: Mirta Cerra, Mario Santi, Alvarez Moreno, Laura del Campo, Gloria Garzón, Esther García; Reinaldo Gallardo. Florencio Gelabert. Gerardo González, Mateo Torriente, René San Juán, Juan Suárez.**

VIBOREÑAS

DR. BALDOMERO B. GUASCH

Con toda la preferencia que se merece quien como tan excelente y querido amigo, tantas demostraciones de serlo háme dado, le dedico mi primera nota, hoy, en la fecha de celebrar sus días.

El doctor Guasch, que desde hace tiempo, al frente de su Notaría y bufete de abogado, ha sabido ganarse la mayor reputación entre sus compañeros y clientes, también entre sus numerosas relaciones sociales cuenta, además, con nuestro afecto, el que se merece por su carácter servicial y desinteresado, pudiendo decir que es un fraternal amigo.

Hoy a su hogar, en el que comparte sus alegrías con su amada compañera, la joven muy bella y elegante dama, Ofelia López, cuyo valioso concurso artístico es siempre solicitado en fiestas en las que sabe destacarse, iremos los que tanto afecto y agradecimiento le profesamos, para en un fuerte abrazo desearle la continuación de su felicidad junto a su esposa e hijos, Baldomero Bienvenido Jr. y la lindísima Ofelita, de hereditaria belleza.

LOS SANTOS DE HOY

Además de la festividad de San Baldomero, señala el Calendario las de San Alejandro, que se anota otras ocho fechas, el beato Gabriel de la Dolorosa, Procopio y la de Santa Octavila.

Muy presente tengo a una figulina tan interesante como Octavila González y Palacio, blonda señorita de negros ojos, balconcitos muy expresivos de su alma sentimental, pues es «Nena» una excelente ejecutante pianista.

Se ve impedida de recibir a sus amistades, y así lo advierto a su petición.

No felicito a ningún Alejandro, aunque presentes tengo a Alex Bermúdez, el servicial amigo ex compañero de la Compañía de Teléfonos, al que mucho aprecio; Alejandro Ruiz de la Peña; y Alejandro Gómez Muñoz.

Para mi bella y admirada amiguita «Nena» es mi cumplida y expresiva felicitación, así como también para los Alejandros que prefieran la fecha de hoy.

UN RECIBO INTIMO

Lo fué como advertí, pero resultó muy animado, el de la figulina tan bonita, como Erena Ruiz y Martínez, hija de mis estimados amigos la señora María Luisa Martínez y el señor Panchito Ruiz Muñez, el que ofreció a sus íntimas amistades y compañeras de estudio con motivo de celebrar su cumpleaños y sus días.

En horas de la tarde disfrutaron todas de sus exquisitas atenciones y obsequios, que les prodigó con los complacidos autores de sus días.

Formando un admirable bouquet estaban con «Ena», como ella, las flores sonrientes:

Hortensia y Lolita Rojas, María López, Isolina González, Piedad y Graciella Briñas, Zoilita y Bebita Torres, Esther de los Ríos, Anita Tamayo, Caridacita Campos

Merceditas e Inés Mayo, Delia y Lidia Prats, Fé Suárez, Avelina Suárez, Ela Pérez, Obdulia Villa, María del Carmen Villa, Edelmira Ruiz, Cristina y Florita Pons.

Reitero a «Ena» mis votos por que sea siempre inquebrantable su felicidad.

LA BODA DE ESTA TARDE

A las seis, en la Iglesia de Nuestra Señora del Carmen.

Es la novia la bella señorita Ofelia Alvarez de la Campa, y su afortunado prometido el cumplido doctor José Marzol y Valenzuela.

Por anticipado les deseo las mayores venturas en el estado que van a contraer.

A UNOS AMIGOS CORTESES

A los señores Rafael García, doctor Oscar Barceló, doctor Ruperto Arana y al querido convecino Eusebio Capestany, Presidentes de las Uniones de Caballeros Católicos de Cuba, números 27, 29, 39 y 44, he de decir que mucho he lamentado no haberles acusado recibo a su muy atenta invitación para los actos celebrados los días 24 y 25, por haberle recibido después de esas fechas.

Seguros pueden estar de que con mucho gusto lo hubiera hecho, pues jamás dejo de ser cortés con mis corteses amigos.

La correspondencia llega más rápidamente a mi casa de 10 de Octubre número 543.

SEÑOR ANTONIO LAVIN CUBILLAS

Duerme ya su último sueño tan infortunado caballero, cuyo entierro resultó una sincera demostración de condolencia, partiendo de la casa mortuoria, Segunda número 5, entre Gertrudis y Josefina.

A su inconsolable viuda, la señora Juana Rosa Arguelles, e hijos: Aida y Jorge, así como a su señor padre, hermanos y demás familiares, doy mi más sentido pésame, por la irreparable desgracia que tanto les entristece.

DESPUES DE LA FIESTA...

De la de «mamarrachos», celebrada en el Club Atlético de Cuba, llegan hasta mí rumores amorosos muy serios... entre algunos «mamarrachos».

Cupido pronto confirmará que estaba en lo cierto de que el viejo y divertido dios Momo le proporcionaría nuevos triunfos.

Cupido, aunque le dicen el «niño-dios», posée una gran experiencia de muchos años.

En este animado reinado de Momo así quedará demostrado.

Urbano del Castillo.

DEFUNCIONES

AYER EN LA HABANA, HASTA LAS 4 DE LA TARDE

James W. Lawrence Espinosa, blanco, 65 años, O-Farrill 3, Insuficiencia ventricular.
Angel García de la Cruz, blanco, 41 años, Cerro 440, Cáncer del pulmón.
Juan A. Martínez Hernández, blanco, 43 años, D-Strampes 8, Tuberculosis pulmonar.
Guillermo Thomas, blanco, 77 años, Cerro 472, Endocarditis crónica.
Apolonia Arronzola, mestiza, 77 años H. Universitario, Ulcera de la pierna.
Santiago Collar, negro, 70 años, H. Universitario, Heredo Lues.
Camila Acosta y Roque, blanca, 64 años, C. S. Vedado, Angina de pecho.
Ursula Centellas de Sotolongo, negra, 64 años, Desague 67, Angina de pecho.
Luis Suárez Menéndez, blanco, 6 meses, Franco 16, Acidosis.
José Domínguez Bazen, blanco, 84 años, Cepero 15, Arterio esclerosis.
Alberto Arteaga Cervantes, blanco, 72 años, Cárdenas 38, Bronquiectasia.
Manuel Fong, asiático, 36 años, H. Universitario, Tub. pulmonar.
Alberto Colón, mestizo, 3 meses, Aguila 116, Bronquitis aguda.
Isolina González, blanca, 80 años, 19 núm. 177, Vedado, Neoplasia de la mama.
Juan Simón Latour, blanco, 79 años, J. Monte 547, Arterio esclerosis.
Concepción Valdés, mestiza, 65 años, Campanario 119, Nefritis crónica.

MAGNESIA SARRÁ
Sabrosa-Espumante-Anti-ácida
inmediatamente alivia:
Jaquecas, Mareos, Acedías.
ASEGURE UN DIA FELIZ
Todas las mañanas tome una cucharada.
DROGUERIA SARRÁ
LA MAYOR

LA GRAN FLOTA BLANCA

AUMENTE SUS GANANCIAS

Los exportadores de frutos cubanos saben que la venta de sus productos a buenos precios depende en su mayor parte del buen estado de presentación y conservación en que los embarques lleguen a los mercados del Norte.

Como los vapores de la United Fruit Company han sido especialmente construídos para el transporte de frutas de los Trópicos y están preparados para dar a cada clase de frutas o vegetal el grado de refrigeración necesario, es lógico que puedan ofrecer el máximo de garantía. Nuestros vapores salen todas las semanas para New York y New Orleans, llegando a dichos puertos los lunes por la mañana, a tiempo para las subastas de ese día. Para más informes llame al M-6975.

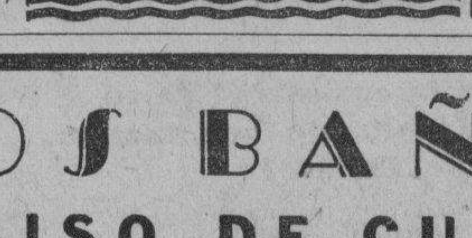

Pena de muerte para el Coronel Rafael Castillo

Pide el Fiscal igual condena para otros militares acusados por la muerte de M. Alvarez

Hizo entrega ayer al Tribunal Provincial de Sanciones el Fiscal, doctor Guillermo Barrientos, de las conclusiones por él formuladas en el proceso de que conoce dicho Organismo Judicial, con motivo del asesinato del joven Manuel Alvarez Cumerman, Cabo, que fué del Ejército Nacional, y que pereciera en la noche del 12 de febrero del antepasado año, en el pueblo de Marianao; y que libró activa campaña contra la Dictadura, en el Campamento de Columbia, donde se introducía.

En esa causa están encartados el ex coronel, Jefe del Distrito de Columbia, Rafael Castillo Márquez, el ex capitán Demetrio Rabelo Hernández, el ex capitán José Díaz Requejo, como inductores y como autores materiales los soldados José Manuel Ortega Solís y Antonio Aguilar Alfonso, para todos los cuales insta el Fiscal la Pena de muerte, por asesinato cualificado por la alevosía, con las agravantes de premeditación prevalerse del cargo público que desempeñaban y nocturnidad.

La defensa del ex coronel Castillo, está a cargo del doctor Manuel Fernández Supervielle y la de Demetrio Rabelo la ostenta el Dr. Raúl de Cárdenas; ambos letrados interesarán fallo absolutorio, por estimar que sus respectivos patrocinados no cometieron delito alguno. Igual petición harán los defensores de los otros encausados.

Hace constar el doctor Barrientos en sus conclusiones, que preparado todo para dar muerte a Alvarez Cumermán, en las primeras horas de la noche del 12 de febrero de 1932, escogida de propósito, Aguilar y Ortega, siguieron los pasos de Alvarez Cumermán, hasta la calle San Jacinto, cuadra comprendida entre las de Steinhart y San Federico, en Marianao, en cuyo lugar, se le unieron y mientras el Ortega distraía su atención, el Aguilar, súbita e inesperadamente, con el revólver que se le había entregado, le hizo un disparo causándole una herida en la región frontal, al nivel del arco superciliar izquierdo, que le causó la muerte instantánea, disparando al aire, acto seguido el revólver, calibre 38, que colocaron inmediatamente después junto al cadáver, a fin de hacer creer, como previamente se había convenido, una agresión por parte de Alvarez Cumerman, al ser detenido por oposicionista y la defensa por parte de los soldados para repeler aquella.

CONVOCATORIA PARA UNA PLAZA DE PROFESOR DE LA ESCUELA DE ARQUITECTURA

Habiendo acordado el Claustro de la Escuela de Ingenieros y Arquitectos cubrir por Concurso de expediente y prueba práctica pero con carácter interino el cargo de Profesor Auxiliar de la Cátedra «L» (Teoría de la Arquitectura-Proyectos Arquitectónicos) dotado con el haber mensual de $120.00, se convoca por este medio a los aspirantes al mencionado cargo, para que dentro de un plazo que vencerá el día 12 de marzo de 1934, a 12 m. presenten en la Secretaría de esta Escuela, sus documentos y expedientes para ser examinados por el Tribunal correspondiente, debiendo llenar los aspirantes los requisitos legales que se exigen en el reglamento de oposiciones vigentes.

La Habana, 21 de febrero de 1934. (Firmado, Dr. A. Ruiz Cadalso). — Presidente de la Escuela.

SAN MIGUEL DE LOS BAÑOS
EL PARAISO DE CUBA

PENSION COMPLETA EN EL GRAN HOTEL, DESDE TRES PESOS DIARIOS

Comprende este precio, además, desayuno, almuerzo y comida en su Restaurant de primera clase. Baños y uso de las aguas y de todos los atractivos del Balneario.

Si no puede descansar en estas bellas montañas, a 800 pies sobre el nivel del mar, pida las Aguas de los Manantiales. Botellón de 20 litros, $0.90. Doce litros, $1.25. 24 medias botellas, $1.50. 24 cuartos, $1.20.

Gran Hotel del Balneario y Planta de Envases de las Aguas

Aguas Alcalinas Bicarbonatadas recomendadas por los médicos más eminentes para la curación de las enfermedades de las vías digestivas y urinarias, diabetes y todos los trastornos de la nutrición. PIDALA EN TODAS PARTES

Unico Depósito de la Compañía: Tacón, 4. Teléfono A-7627

M.E.C.D. 2016

Se dictará un decreto ley que regule la inmigración, fijando cuotas a los diferentes países

Más de un millón y medio de pesos recaudó la Aduana de la Habana en el mes de febrero. Entró ayer en puerto el acorazado «Wyoming». Hoy presentará credenciales el Embajador de E. U.

En poder del Secretario de Hacienda se encuentra un extenso y documentado informe que el doctor José M. Bolaños, Comisionado de Inmigración de la República, le rindió y que puede ser la base de un Decreto Ley, regulando lo relativo a la inmigración en Cuba.

En este trabajo han tomado parte antiguos y competentes funcionarios del Departamento de Inmigración, con larga práctica y experiencia así es que en el Decreto Ley, con ligeras modificaciones, que precisan, debido a que la Nueva Constitución vigente, concede determinadas ventajas a extranjeros residentes, pueden redactarse Capítulos justos y convenientes para salvaguardar los intereses de la República que tiene derecho, primero, a impedir que inmigrantes indeseables penetren al amparo de una Ley arcaica y caprichosa, y además poder controlar esa misma inmigración, en forma tal que en caso de crisis poder en momentos determinados, proceder a su reembarco evitando al país cuadros lastimeros y grandes núcleos de desocupados.

En ese trabajo se determina una clasificación de Residenciables, cuidadosamente estudiado, para evitar no solo cometer injusticias, con los que teniendo mujer e hijos, y hasta istereses en Cuba, pierdan por ausencia mayor de dos años su derecho como residentes, y aquellos que por residir permanentemente en Cuba y tener medios probados de vida, tengan necesidad de traer a su lado a familiares que necesiten de su protección.

En la nueva Ley aparecerán lo que se llama Cuota, o sea la designación de un número determinado por grupo de nacionalidad, para poder entrar cada año en Cuba, siendo la cuota más elevada la de los españoles, debido a las relaciones que tenemos con la nación progenitora, y estar fundidos en nuestra población miles de naturales de la península.

Interrogado el Dr. Bolaños sobre los reembarques de antillanos, y el promedio de jornaleros que se ha tenido en las labores de la zafra azucarera actual dijo, que solo se han reembarcado unos cinco mil antillanos, pero que todavía es necesario reembarcar por lo menos más del doble de esa cantidad.

En cuanto al por ciento de braceros utilizados en las labores de la zafra no ha habido en ningún centro fabril dificultades para cubrir todas las plazas necesarias, pero es necesario, terminó diciendo acabar de una vez y para siempre con gentes que trabajan a jornales ridículos y que no puedan ser aceptados por los jornaleros y campesinos cubanos, por que estos vivan vida civilizada.

Parece que el Decreto Ley sobre inmigración no se hará esperar.

MAS DE UN MILLON 600 MIL HA RECAUDADO LA ADUANA

Días pasados, publicamos la impresión del positivo aumento en las recaudaciones de la Aduana de la Habana, y dijimos en esa ocasión, que dicho centro recaudador, lograría una suma por sobre millón y medio de pesos en este mes de Febrero, que es corto por haber tenido los cuatro domingos, un día feriado, el 24 y un día de paro por fuerza.

La recaudación del día de ayer, ascendió a $278.800.79, que sumado a lo ya recaudado en el mes que ascendía a 1335.485.60 hacen un total general de $1.614.286.39

A esta recaudación hay que agregar lo que se recaude en el día de hoy, lo que pasará de 60 mil pesos, lo que hará un gran total de sobre un millón setecientos mil pesos.

EL WYOMING

Como habíamos anunciado en la mañana de ayer, arribó nuevamente a la Habana, el acorazado norteamericano «Wyoming», el buque que visitó el Presidente provisional de Cuba, Coronel Carlos Mendieta, después de haber sido reconocido por el Gobierno de la Unión.

El Comandante del «Wyoming» apesar de hacer menos de seis meses que visitó la Habana, y por una cortesía especial hacia Cuba, volvió a saludar la plaza, contestándole el saludo la fortaleza de la Cabaña.

El Comandante del «Wyoming», y el del crucero «Richmond» que también está en puerto, con el destroyer 327, serán invitados hoy, a la presentación de credenciales del Embajador de su país, Hon. Caffery, que se acreditará oficialmente ante el Gobierno de Cuba.

CAMBIO DE SUPERVISOR EN LA POLICIA

Por disposición de la Jefatura de Estado Mayor de la Marina Nacional, ha sido designado Supervisor de la Policía del Puerto, el Capitán contador de la Marina Sr. Manuel Hidalgo, pasando el Teniente Antonio Arias, a la Jefatura del Cuerpo con el alistado Antonio Parrado, quedando el alistado Domingo Moré a las órdenes del Capitán del Puerto.

El Teniente Arias deja afectos entre las personas que a diario lo trataron en la Capitanía del Puerto, por su corrección.

EL YACHT PEGASUS

El yacht americano Pegasus, llegó ayer de Key West con cuatro pasajeros Mr. Flyn Odlun, Henry Leach y Sra, y Jackee Coehren.

EL MARQUES DE COMILLAS

Los señores García y Díaz, Agentes de la Trasatlántica española en la Habana, nos informan que hoy seguirá viaje desde New York a Cádiz y Barcelona, el trasatlántico «Marqués de Comillas» donde viajan un grupo de turistas españoles.

DELEGADO MEXICANO

Por la vía aérea es esperado de Kingston de regreso de su país, es esperado el Dr. Bejerano, uno de los delegados de México a las conferencias panamericanas de Montevideo.

EL PRINCE DAVID

De Miami, con 45 pasajeros para la Habana y 140 turistas llegó ayer el vapor excursionista Prince David de la Canadian National, que regresó anoche para Miami.

Para la Habana llegaron Tele Fox y familia, del Central Florida, Aliadena Hernández, Olga Jabie, el Abogado José Jiménez Vicente Luis, Félix Locero, Vicente Mangano, María Martínez Juliana, Sucress Winifred Clower, del Central Baraguá, el banqueros Arthur Deway, Miguel Dubroq, Arturo Pain y señora.

LOS CORREDORES DE ADUANA

La Asociación de Corredores de Aduanas, celebró ayer, elecciones para designar las 12 personas de las que han de ser elegidos por el Gobierno, para que dicha entidad esté representada en el Consejo de Estado.

El resultado de la elección fué el siguiente:

L. González Cué, Virgilio Suárez, José S. Villalba, Manuel Guillot, Valentín Mejías, Antonio Carrión, Francisco Regueiferos, Diego Echemendía, José A. Puig, Angel Calleja, Julio C. Pita y Helio Rodríguez Valladares.

EL MORO CASTLE

Con más de mil toneladas de carga general y 156 pasajeros arribará a las 11 de la mañana de hoy, procedente de New York, el turbo eléctrico americano «Morro Castle» de la Ward Line.

EL MINISTRO DE BELGICA

En el vapor «Orizaba» también de la Ward Line, llegará el sábado día 3, y en compañía de su familia el Ministro de Bélgica en Cuba S. E. Georges Stadler.

El propio día y en el vapor «Sierra Ventana» del Lloyd Norte Alemán, llegará la señora viuda de Stadler, madre del propio ministro belga.

Para esos distinguidos viajeros se han dispuesto las cortesías y franquicias de estilo.

EL CADAVER DE JOSE SEIJO

En el vapor «Florida» llegó ayer el cadáver del joven cubano José Seijo Ramos que falleció en Miami.

EL IONA

De Amberes llegó ayer el vapor alemán «Iona» que trajo carga general, entre ella explosivo para México, que fué depositado en una chalana mientras dure el atraque del buque para su descarga.

EL JOSEPH R. PARROT

El ferry «Joseph R. Parrot» llegó ayer de Key West con wagones de carga general.

SALIDAS

Ayer salieron el «P Garfield» para San Francisco, el «Joseph R. Parrot» paa Key West, y el «Prince David» para Miami.

EL FLORIDA

De Tampa y Key West llegó ayer a última hora el vapor americano «Florida» que trajo 149 pasajeros entre ellos los Sres. Francisco Canal, Manuel Ferrer, y José A. Gregory que fueron en representación del Gobierno a las fiestas que celebró el Club San Carlos el día 24 de Febrero, Leslie Williams periodista Segundo Lima, Hilda Durán, Georgina Pie, Laura Martínez, Facundo Gutiérrez, Ramón Díaz, Antonio Dorta, y Sra. Mariano Guas, Alfredo Consuegra, Regina Fernández e hija, Antonio S. de Villar, Pedro Pairot, Manuel Alvarez, Margarita Caballero, Feliciano Aldereguía y familia, Ernesto Caballero, Federico León, Plácido Pomares, Daniel G. Nieto, y el exoficial del ejército Mariano S. Jorge, Antonio G. de Mendoza.

En este barco trajo 3 caballos de carrera.

LOS EXAMINADOS DE SAGUA DISGUSTADOS CON LA LEY QUE ANULO SUS EJERCICIOS

El Director de Estudiantes Examinados de Sagua la Grande, ha dirigido una carta al Presidente de la República y Miembros del Consejo de Secretarios, manifestándoles el asombro que en dicha ciudad ha causado el Decreto-Ley que ratifica la anulación de los exámenes verificados en los años comprendidos del 1930 al 1933.

Señala que esperaban que el actual Gobierno tuviera siempre por norma la más estricta equidad y justicia, pero que no ha resultado así. «Por eso esperamos—dice por último—la constitución de un Gobierno verdaderamente popular para que derogue el Decreto que ustedes acaban de promulgar.»

Firman dicha carta, por el Directorio de referencia, Santiago Reguera Jr., Manuel Pino, Virgilio Acosta Jr., Elodia Cepero, Herminia Cepero, Pastora Hernández y Argentina Núñez.

Adhesiones al doctor Miguel M. Gómez

Continúan los trabajos de la Acción Republicana, con éxito creciente en toda la república

El popular Alcalde habanero, doctor Miguel Mariano Gómez, continúa recibiendo la visita de comisiones de toda la República, que vienen a brindarle su adhesión o a darle cuenta de los trabajos de organización del partido Acción Republicana en la Isla.

Ayer, por ejemplo, fué un día de numerosas entrevistas en tal sentido.

Prólijo resultaría ir enumerando nombre por nombre y comisión por comisión la serie infinita de los que vieron al doctor Miguel Mariano Gómez en el día de ayer, venidos algunos desde los puntos más lejanos del interior, como Santiago de Cuba y Bayamo.

Entre los visitantes, sin embargo, es conveniente que consignemos que se encontraba el señor Angel Garri, presidente de la Cámara de Comercio de Santiago de Cuba, quien dijo a los periodistas que nunca había hecho política, pero que en los actuales momentos estaba dispuesto a hacerla, pues creía prestar así su modesto concurso a la patria.

CONSEJO NACIONAL DE VETERANOS

JUNTA DE DIRECTORES

Convocatoria.

De acuerdo con lo que preceptúa el Artículo 25 de los Estatutos por que se rige la Asociación, convoco a los señores Delegados que forman la Junta de Directores para la sesión que verificará la misma a las once de la mañana del día 28 de febrero en curso en el Edificio Social, Avenida de Bélgica entre la Tercera Estación de Policía y la Cruz Roja Nacional, a fin de tratar en ella de los particulares a que se contrae el Artículo 26 de los mismos Estatutos, encareciendo puntual asistencia a la junta.

Habana, febrero 26 de 1934.

Presidente del Consejo Nacional.

Coronel Cosme de la Torriente.

INFORMACION TELEGRAFICA DEL INTERIOR

POR NUESTROS CORRESPONSALES

MATANZAS

LOS ALUMNOS EXAMINADOS DE MATANZAS

MATANZAS, febrero 27, DIARIO, Habana.—Los alumnos examinados de la Escuela Normal acordaron hoy aceptar el Decreto de anulación de títulos y exámenes, sacrificando esos estudios en bien de la Patria, para cooperar a la normalidad. Asistirán al cursillo de dicha Escuela, a fin de que, no habiendo ocurrido disturbios en ésta, sea Matanzas la primera provincia que entre en la normalidad estudiantil.

PARA LA CAPTURA DE LOS AUTORES DE UN ROBO

En la tarde de hoy, la Guardia Rural y la Policía han establecido un cordón de vigilancia en la Carretera Central, a fin de evitar entren en ésta los autores del importante robo de telas, camisas y medias realizado en el establecimiento «La Miscelánea» de Antonio Vega, en Madruga, mercancías que, según el Jefe de Policía de este pueblo, pensaban los cacos transportar a esta ciudad.

ASALTADO POR DOS ENMASCARADOS

Al regresar a su finca, enclavada en el barrio Chirino, fué asaltado por dos enmascarados Angel Corredeira, los que, amenazándolo de muerte, lo despojaron del dinero que llevaba encima, según denunció.

DETENCION DE UN PRESUNTO CRIMINAL

Informan de Camarioca que la Guardia Rural capturó allí a José Francisco Barreras, alias «Pardito» acusado de un crimen cometido en dicho barrio, y a quien se acusó también del asesinato de un sirio.

CAÑA INCENDIADA

Se produjo un incendio de cañas en la finca «Junco», de Limonar, ignorándose las arrobas a que ascendía el fruto destruído.—**Lovio,** Corresponsal.

LA FUGA DE UN PRESO DIO LUGAR AL DESCUBRIMIENTO DE UN HORRENDO CRIMEN

FOMENTO, febrero 27.—Un hecho fortuito ocurrido hoy dió lugar al descubrimiento del autor de un crimen horrendo.

José Huertda, alias «Cheo» estaba arrestado en la Jefatura de Policía de este pueblo. En el descuido de sus guardianes logró escaparse siendo detenido más tarde en Manicaragua.

José Huertda estaba a buen recaudo en la Jefatura de Policía por sospechas como presunto autor del asesinato de la anciana Manuela Abreus, a quien sus victimarios robaron antes de matarla.

El presunto autor «Cheo» fué registrado por vez primera sin que el registro diera resultado alguno, pero habiendo sido detenido por segunda vez luego de su fuga de la Jefatura de la Policía fué sometido a un segundo registro, hallando las autoridades en su poder la suma de $14.47 cuya procedencia no pudo justificar.

Dicho dinero está fraccionado en dos monedas de oro cubano de a cinco pesos y otra, también del mismo cuño de 2 pesos. El resto en plata. Además llevaba encima una oración impresa y algunas varas de tela.

Las investigaciones practicadas hasta ahora acusan a «Cheo» como uno de los autores del crimen de la anciana Manuela Abreu, pues entre lo ocupado al detenido y las demás piezas correspondientes al suceso, dan semejanza.

Se espera que a virtud de las pruebas obtenidas hasta ahora los cómplices del tal «Cheo» caerán muy pronto entre las redes de la Justicia.

José Huertda tiene pésimos antecedentes penales.—**Corresponsal.**

ORIENTE

UNA BOMBA EN LAS OFICINAS DE CORREOS DE P. SORIANO

PALMA SORIANO, febrero 27, DIARIO, Habana.—En la madrugada de hoy estalló una bomba de gran potencia en las oficinas de Correos de esta ciudad, destrozando una de las puertas totalmente, así como la mesa destinada al servicio telegráfico y ocurriendo otros daños sin consideración. El hecho causó gran alarma en todo el vecindario de esta ciudad, que en todas las épocas demostró ser contrario a estos procedimientos. Los soldados que vigilaban las oficinas salieron ilesos milagrosamente.—**Ruiz Arias,** Corresponsal.

SUICIDIO DE UNA JOVEN

ROQUE, febrero 27.— Ha producido honda pena en el seno de esta sociedad la sensible determinación de la señorita María Amelia Mesa, que falleció aquí como consecuencia de las quemaduras recibidas al suicidarse por medio del fuego.—**Ríos,** Corresponsal.

Estudio del desarrollo del Correo

El Sr. P. P. Torres anuncia que se pagará en marzo la antigüedad a todos

LABOR intensa, consciente y profunda es la que se viene realizando en Comunicaciones actualmente. Necesitando este DIARIO, datos, números, cifras y pruebas con que ofrecer al lector el resultado práctico hasta ahora obtenido; uno de nuestros repórters, en misión especial fué comisionado para esa adquisición.

Pedro Pablo Torres, competente Jefe del Personal de Comunicaciones fué el elegido para una extraña interviú periodística:

—Sabemos señor Torres que en su magnífico trabajo que para su lectura por radio, entregó usted al señor Lemus, puntualizó de una manera maravillosa, no solamente el origen del Correo, sino que también las continuas depauperaciones llevadas a cabo en distintos e injustificados reajustes. ¿Podría usted decirnos algo respecto a ésto...?

—Al abandonar los americanos nuestro suelo, en el año de 1902, nos dejaron 73 oficinas telegráficas diseminadas por todo el territorio nacional; y al llegar el año de 1920, que fijó nuestra más grande prosperidad económica, aquel número se elevó a 340 oficinas telegráficas. A tono con el progreso del país el Departamento alcanzó por ese tiempo su más alto nivel de actividades renovadoras, acortando las distancias con adelantos postales y telegráficos; y fué ya en el inicio de este ciclo que se promulgó la Ley Orgánica, reguladora de las promociones, cases y traslados de sus empleados; que estableció el escalafón y el retiro y con verdadero espíritu de equidad garantizó el derecho de ascenso, a que todos tenían acceso, reservando una proporción prudencial para los que por competencia o méritos extraordinarios se hicieran dignos de obtenerlo fuera del escalafón riguroso, con lo que creó el afán de estudio y de superación; y finalmente estableció exámenes tendientes a hacer del empleado de Comunicaciones el más capacitado de la administración pública, convirtiéndolo en integrante de un cuerpo disciplinado y eficiente, capaz para los más fructíferos empeños, que finalmente habrían de traducirse en beneficio general. Fueron reconstruídas las principales líneas telegráficas, se proveyó de mobiliario expresamente diseñado a las oficinas, los sistemas de comunicaciones fueron modernizados y muchos edificios adaptados a las diversas especialidades de los servicios postales y telegráficos; y quedaron introducidas profundas innovaciones de régimen interior en las oficinas. Actualmente se hace, pues, necesario emplear una acción inteligente, enérgica, entusiasta y desinteresada, que le devuelva sus fueros, la fé en sus destinos, la confianza pública, el ardor por las conquistas científicas. Es preciso nutrir algo más las consignaciones, pues de tres millones doscientos cuarenta y nueve mil pesos a que ascendieron en el año fiscal de 1931 a 1932, sólo alcanzan en el actual, a Un millón setecientos cuarenta y seis mil pesos, sumas que comparadas dan una idea bastante exacta del grado de esquilmaciones de que han sido objeto sus presupuestos y que explican suficientemente el retroceso de los servicios.

Para terminar y nunca como una interviú, pues solamente el señor secretario es el autorizado para hacerlo,—nos dice amablemente el señor Torres, les diré que desde el entrante mes de marzo, cobrarán los empleados el sobresueldo por concepto de Antigüedad, un cincuenta por ciento de la totalidad de la misma, y no solamente cobrarán la antigüedad los empleados que la tenían reconocida en 1932, sino que se les está reconociendo todo el tiempo que hasta la fecha tengan; reconocimiento éste como mínimum cinco años, como máximo, veinte años de servicios continuos».

OMNIBUS DE LA HABANA HACE UN LLAMAMIENTO A TODOS SUS EMPLEADOS

Anoche fué remitido a nuestra redacción un escrito de la empresa de los Omnibus de la Habana, en el que se hace —de acuerdo con el decreto número 3 de 1934— un llamamiento al personal ausente de la compañía para que comience a prestar servicios antes de setenta y dos horas, anunciando que de no hacerlo así se considerará automáticamente separado de su cargo.

Consigna asimismo que no habrá represalias para ninguno y que desea que termine esta situación injusta que mantiene divididos a sus obreros.

LA A. R. N. SE OPONE A LA MODIFICACION DE LA LEY SOBRE EL 50 POR CIENTO

La ARN (Asociación de Reconquista Nacional), nos envía una nota por medio de la cual significa que «es preciso que la Ley de Nacionalización del Trabajo tenga una atención inmediata».

«Permitir que la única Ley que beneficia a los trabajadores se modifique—añade—es demostrar ante el concierto de los hombres que los obreros somos incapaces de defender nuestros derechos y nuestras conquistas».

Termina señalando que en la Secretaría del Trabajo debe imperar el mandato del obrero.

UNA QUEJA DE LOS VECINOS DE VIRTUDES

Un grupo de vecinos de la calle de Virtudes nos ha dirigido una comunicación lamentándose de la transformación que sufre durante la noche en las proximidades de Prado

Aluden a una academia de bailes que se encuentra emplazada en aquella demarcación y se quejan del ruido y del ambiente a que da lugar

Finalmente llaman la atención del alcalde y demás autoridades gubernativas acerca del particular

MAS TELAS DE PRIMAVERA.

Estos son los momentos emocionantes en que muere una moda—el carácter social de una época—y nace otra con la misión de expresar el carácter social de nuevos tiempos.

Por eso, nunca como ahora tiene tan profundo sentido una visita a EL ENCANTO, la casa de modas por antonomasia. La Sección de Telas—los elementos básicos de la moda—recibe todos los días importantes remesas de novedades según las presentan en París y Nueva York los creadores de mayor fama. Las colecciones de avances recibidas en estos últimos días son extraordinariamente interesantes por la elegancia y originalidad de las telas que las componen y por lo que tienen de representativo de la moda de Primavera. Son principalmente sedas estampadas, piqués a cuadros y a listas, tejidos lisos y corrugados a listas romanas en tinte firme...

Satisfaga la curiosidad de su elegancia visitando hoy nuestra Sección de Tejidos.

PLANTA BAJA.

El Encanto

Telf. A-7221

Aquí la tiene Ud.

SORPRENDENTE MARAVILLOSA

Venta del peso

Llega de nuevo, para satisfacción de usted, la esperada y tan popular Venta del Peso de La Casa Grande.

No debemos elogiar nuestra propia obra y esperamos su visita para que la juzgue. Sí manifestamos que, rara vez se ha presentado un conjunto tan admirable de artículos que abarca todas las necesidades de la moda y de la economía, de acuerdo con la próxima estación de verano.

Todo a peso.

Mañana empieza

Venga y haga negocio

La Casa Grande

M.E.C.D. 2016

SECCION A

TELEFONOS:
Dirección A-4151
Jefe de Redacción . A-3205
Sección de Sports . M-7911

DIARIO DE LA MARINA

TELEFONOS:
Quejas. M-7911
A. Clasificados . . A-3333
Agencia Marianao FO-7380

SECCION A

AÑO CII — ACOGIDO A LA FRANQUICIA POSTAL, — LA HABANA, MIERCOLES 28 DE FEBRERO DE 1934. — EL PERIODICO MAS ANTIGUO DE CUBA — PAGINA NUEVE

LA ACTUALIDAD

Los "nuevos estilos"

Por LEON ICHASO

Un hecho típico de los marxistas e izquierdistas españoles. En su órgano máximo "El Socialista", que no encuentra ya pretextos para desahogar día tras día el malhumor y el despecho de la tremenda derrota de los suyos, publicó la siguiente llamada:

"Las juventudes comunista, de Acción Republicana y radical-socialista independiente, se dirigen desde estas columnas a todos aquellos partidos y organizaciones de izquierda, Federación Universitaria Estudiantil, socialistas, libertarios y obreros en general y los invitan a que sumen de una manera ostensible su protesta a la que estas juventudes harán ante el Teatro de la Comedia el próximo miércoles, día 31, fecha de la charla del fascista y desaprensivo García Sánchiz".

¿Qué terrible delito iba a cometer el célebre y aplaudidísimo conferencista en esa charla? Iba a excitar a las masas obreras como Largo Caballero e Indalecio Prieto, a la revolución para derrocar no solamente al Gobierno, sino también a la República e implantar la dictadura roja a lo Stalin? Iba a embestir descompuestamente imitando a "El Socialista" contra las más sagradas Instituciones españolas y contra el mismo Jefe del Estado? ¿Iba a injuriar, siguiendo el ejemplo del mismo periódico, a los políticos contrarios, a las Autoridades y a los actuales Gobernantes?

García Sánchiz, obedeciendo a reiteradas y numerosas instancias iba a pronunciar, sin cobrar ni un centavo, su charla de ese día contra el "antisombrerismo" que ha dejado en la indigencia a 30.000 familias españolas y que llevando a la crisis a las industrias accesorias y complementarias, ha desequilibrado profundamente la economía nacional. García Sánchiz pensaba al mismo tiempo en los miles y miles de obreros que, gracias a la moda de no llevar sombrero, quedaban en el paro forzoso y por lo tanto en la penuria.

Agregaba García Sánchiz esta charla a tantísimas otras que había dicho gratuitamente en beneficio de asilos, de obreros parados, de los pobres y desamparados, de periódicos, de inmigrantes y de instituciones culturales. He aquí algunas:

En 1932. Beneficio en el "Ritz" para los pobres de Madrid (4.000 pesetas); beneficio para juguetes de Reyes para niños pobres (1.350 pesetas); 2.000 pesetas al Asilo de San Rafael; 2.000 pesetas al "Heraldo"; 2.000 pesetas a "La Nación"; beneficio para la Universidad de Valencia (9.000 pesetas).

En 1933. A los obreros parados de Madrid (teatro Fontalba, 5.000 pesetas), Casa del Pueblo, a beneficio de los agentes de Seguros. En diversos teatros de Santander, beneficios para obras de caridad, 12.000 pesetas)...

Pero toda esa labor benéfica de las charlas de García Sánchiz con que socorre el hambre del obrero y la pobreza del desvalido y con que se auxilia y se fomenta la labor de las Universidades y de los Ateneos, es perniciosa, es aborrecible, es punible para los marxistas españoles y para las izquierdas republicanas. Como lo es también para todos ellos el espíritu españolizante, propagador y engrandecedor de las tradiciones y de las glorias patrias de García Sánchiz.

Eso es fascismo para "El Socialista" y para sus afines y allegados, los comunistas, los libertarios, los de Acción Republicana (azañistas) y los radicales-socialistas independientes.

Por eso, siguiendo su sistema y sus procedimientos habituales, se han empeñado en combatir con el tumulto, con la agresión colectiva y con la amenaza, las charlas del popular conferencista. A Largo Caballero, a Don Indalecio Prieto y sus adláteres se les permite proclamar la revolución armada en cada mitin y en cada discurso. Y, ¡ay de aquel que se atreva a obstruir esa campaña revolucionaria! Pero García Sánchiz, ¡cuidado con que suba a la tribuna ni aun para aliviar el hambre con sus charlas.

Con tales procedimientos, cuya estupenda democracia está saltando a la vista, va a llegar el momento en que para pronunciar una conferencia no se pida permiso a las Autoridades, sino a los marxistas y aliados revolucionarios.

Estos son sin duda los "nuevos estilos" que tanto inculcaba Azaña cuando gobernaban con él sus amigotes Largo Caballero e Indalecio Prieto.

L. CABALLERO "VIAJANTE DE LA REVOLUCION" FRACASO EN BARCELONA

Se ocupó una gran piedra a un individuo que pretendía ayer entrar en el Congreso

En el intento de asalto efectuado ayer a la casa de los juzgados pereció uno de los atacantes y se espera detener a los demás.—Falleció el escultor catalán José Llimona

MADRID, febrero 27. (JUA).—Antes de comenzar la sesión del Congreso fué detenido en las puertas del edificio un individuo que trataba de subir a la tribuna pública, porque desde los primeros momentos se hizo sospechoso a los ujieres. Registrado el sujeto, se le ocupó una gran piedra que llevaba en uno de los bolsillos.

En la sesión se discutió el plan de obras públicas, pronunciando un discurso el ministro del ramo, quien expuso las ventajas que ofrece.

MUERTO, UNO DE LOS ASALTANTES, DE LA CASA DE LOS JUZGADOS

MADRID, febrero 27. (JUA).—El intento de asalto que se realizó en la Casa de los Juzgados de esta capital, ha valido al Gobierno gran número de felicitaciones por la forma en que actuó la fuerza pública, dando muerte a uno de los asaltantes.

La Policía confía en capturar a los demás complicados, por tener antecedentes que le permitirán identificarlos y detenerlos.

FALLECIO EL ESCULTOR CATALAN LLIMOSA

BARCELONA, febrero 27. (JUA).—Ha fallecido en esta ciudad el escultor catalán José Llimosa, que gozaba de grandes prestigios en los centros artísticos barceloneses y era conocido en toda España por sus valiosas obras.

El Ayuntamiento de Barcelona ha acordado rendir honores oficiales al cadáver de Llimosa.

Un impuesto a los religiosos en Barcelona

Un incendio intencional ha destruido la iglesia de San Mateo, en Corrales de Buelma

BARCELONA, febrero 27 (SE). — En el Boletín Oficial de la Generalidad ha aparecido un decreto del consejero de Finanzas, Martín Esteban, por el que se dispone que los capellanes y religiosos paguen impuestos de soltería. En esta determinación se hizo caso omiso de las alegaciones, que sobre el particular expuso el vicario general de Tarragona, sobre la excepción de dicho recargo para los religiosos, por razón de las obligaciones. El vicario alegó, además, la libertad de conciencia que taxativamente se indica en la Constitución, y la personalidad legal que tienen todas las Ordenes religiosas. También puso de manifiesto la enormidad que supone que dicho recargo se aplique únicamente a los religiosos catalanes, toda vez que a los de las demás regiones españolas no les alcanza el impuesto.

UN INCENDIO DESTRUYE UNA IGLESIA

SANTANDER, febrero 27 (SE) — En Corrales de Buelna un incendio ha destruido la iglesia de San Mateo, a pesar de los trabajos que se hicieron para extinguir las llamas. A juzgar por ciertos detalles observados en el exterior, se deduce que el fuego fué intencional. Las Asociaciones católicas de Corrales de Buelna han enviado telegramas de protesta al Gobierno por este nuevo atentado.

Don Ramón Alvarez, Presidente de Unión Nacional Al Servicio de la República, habla de su programa

Después de afirmar que los gobernados deben respetar a los gobiernos, y viceversa, dice: «Creo que quien vende el voto lo hace porque ve que no es utilizado dignamente».

Nos hallamos en presencia de don Ramón Alvarez. Es un hombre bajito, de edad madura y de aspecto sencillo y modesto. Habla con reposo, como pesando las palabras, y todo él respira sinceridad y hombría de bien. Se explica que goce de los grandes cariños que se le tributan en Las Villas, especialmente en Cienfuegos, donde hace muchos años es presidente de la Colonia Española, y en cuya ciudad le estima profundamente la sociedad cubana.

Al extender sus grandes negocios a la Habana, pues se halla al frente del Hotel «Ritz», un grupo de cubanos y españoles nacionalizados en Cuba le eligieron para presidir su nueva organización política: la UNION NACIONAL «AL SERVICIO DE LA REPUBLICA», por encarnar en él lo fundamental del pensamiento de esta nueva entidad de nuevo tipo entre nosotros, ya que tiene un matiz marcadamente económico. Cubano por adopción, con familia cubana, y español de nacimiento, arraigado en Cuba por los afectos, por la familia y por los intereses, representa la clase que Cuba necesita incorporar a sus inquietudes políticas para inyectar un gran núcleo de ciudadanos que siempre fueron neutrales y que se necesitan para el robustecimiento de la opinión pública y para la orientación de los gobernantes.

Y como esta nueva tendencia de la UNION NACIONAL «AL SERVICIO DE LA REPUBLICA» nos ha parecido de gran interés general, hemos creído conveniente poner a su presidente, don Ramón Alvarez, en contacto con nuestros lectores mediante una entrevista.

Hallamos al presidente en su despacho de la UNION NACIONAL, establecido en el Palacio del Centro Asturiano, en los bajos que tienen entrada por Monserrate.

—¿Qué interés movió la idea de la Unión Nacional, don Ramón?, le preguntamos.

—El máximo interés de todo hombre por el país en que nace o vive; el mayor de los egoísmos humanos: el de hacernos la vida grata. Porque en los últimos tiempos la vida no era apetecible ya en Cuba, que siempre fué un paraíso. Nos estamos convirtiendo todos en Caines, y creo que somos un poco responsables con los que, por haber nacido en Cuba, están obligados a dar su concurso al país para mantenerlo en orden y hacer que los gobiernos respeten al ciudadano y que los ciudadanos respeten a los gobiernos, y también los que nos trasplantamos a Cuba, los hicimos ciudadanos de hecho al crear familia y después nos sumamos en derecho a la ciudadanía cubana. Hasta aquí estuvimos apartados de la política, por egoísmo, todos por egoísmo: los cubanos que se llamaron «neutrales», por despreciar los manejos políticos y para no molestarse, y nosotros, los cubanizados, por un falso respeto a las determinaciones de los nativos.

¡Y no debe suceder esto! porque estamos obligados, unos y otros, a no dejar que el pueblo esté manejado por incapaces y logreros, como lo estuvo, lo uno porque ya hemos visto las consecuencias en nuestros intereses materiales, y lo otro (que importa más) porque si damos hijos a Cuba, y nos afanamos por dejarles en herencia una buen nombre y una modesta fortuna, más debemos cuidar de dejarles una patria libre, amable, donde se pueda vivir como hombres civilizados.

—Entonces, ¿usted cree que la Política es un deber?

—Ineludible. Yo quitaría los derechos civiles a todo el que no votara, pues tan responsable es de los actos de un mal gobernante el que lo nombra, como el que no da su voto para impedirlo. Y creo más: creo que quien vende los votos lo hace porque no ve a las gentes representativas utilizarlo dignamente.

—Y, ¿qué programa tiene la UNION NACIONAL «AL SERVICIO DE LA REPUBLICA»? ¿Qué defenderán sus candidatos?

—Pregunta usted por programa y por candidatos. No tenemos candidatos, porque no nos importa gobernar; no aspiramos a gobernar. Aspiramos a que se nos gobierne bien. Políticamente no tenemos más programa que este: Democracia y Ley. Es decir: Libertad y Autoridad. Nada menos que eso. Y en cuanto a lo que la Política tiene de Economía, ya es otra cosa. Me atengo a la sabiduría del viejo refrán, que dice que: «Donde no hay harina, todo es mohina». Donde el pueblo no come, no puede haber buen gobierno ni buenos ciudadanos. «Primero comer, y luego filosofar». Y para comer hay que tener una producción ordenada. En este punto coincidimos las clases llamadas económicas y el Trabajo. Los intereses son los mismos, y ese es nuestro principal postulado. Que se estimule el trabajo, que se dé atención preferente a la riqueza nacional de la que el trabajador, el comerciante y el industrial, todos, vivimos. O sea, que hay que vivir. Más claro aún: que serán nuestros candidatos aquellos que, sean del partido que sean, acepten nuestro programa Económico. Y nada más: o nada menos; como usted quiera. Y don Ramón Alvarez, nos despidió amablemente...

Optimismo sobre la unión de las izquierdas en un frente único en contra de la derecha

Don Francisco Cambó ha manifestado ayer que espera grandes acontecimientos políticos en España, teniendo en cuenta que la actual situación del país no puede prolongarse mucho más

BARCELONA, febrero 27. (AP).—Toda la prensa barcelonesa comenta el resultado del viaje que hizo a esta ciudad el líder socialista don Francisco Largo Caballero, a quien se le da el título de «Viajante de la Revolución».

Los informes que han obtenido los periódicos en general, sin distinción de matices políticos, convienen en que sus gestiones para la unión de los socialistas catalanes con los sindicalistas y comunistas al objeto de formar un frente único para ocupar el poder por la fuerza, han fracasado rotundamente.

CAMBO ESPERA GRANDES ACONTECIMIENTOS POLITICOS

MADRID, febrero 27. (JUA).—El ex ministro regionalista señor Francisco de A. Cambó, ha declarado hoy que espera grandes acontecimientos políticos, porque la situación actual no puede prolongarse mucho tiempo.

El jefe de la Ceda, señor Gil Robles, también se ha expresado en términos análogos.

LARGO CABALLERO CONFIA EN LA UNION DE LAS IZQUIERDAS

MADRID, febrero 27. (JUA).—Ha regresado a esta capital el exministro socialista don Francisco Largo Caballero, quien estuvo en Barcelona haciendo gestiones para la unión de los socialistas a los sindicalistas y anarquistas con el fin de constituir un frente único contra las derechas.

Declaró a su llegada a Madrid que abriga los mayores optimismos respecto a su plan de fusión de los elementos de la izquierda, agregando que espera que no ha de tardar mucho tiempo sin que los comunistas ingresen en la Unión General de Trabajadores.

Pita Romero no es grato al Vaticano

El Papa recibe en audiencia especial a los cardenales conversando sobre España

MADRID, febrero 27.—JUA.—En los centros bien informados se afirma que la Santa Sede, en su última nota al gobierno español relacionada con el nombramiento del señor Pita Romero, actual ministro de Estado, para el cargo de Embajador cerca del Vaticano, ha declarado que la persona designada no es grata a Su Santidad Pío XI.

Se agrega que el gobierno contestó que en vista de los deseos de la Santa Sede en comenzar las negociaciones de un modus vivendi con España, el gabinete confirmó su intención de enviar a Pita Romero como Embajador extraordinario, para que comience las discusiones.

PIO XI RECIBE A LOS CARDENALES ESPAÑOLES

CIUDAD VATICANA, febrero 27.—JUA.—El Sumo Pontífice, Pío XI, recibió hoy en audiencia a los Cardenales españoles que vinieron a esta ciudad para asistir a las ceremonias de la beatificación del Padre Claret, conferenciando con los prelados acerca de los asuntos españoles.

La atención de las Cortes se ha concentrado en el estudio y aprobación del presupuesto

Entre los proyectos que prepara el Gobierno en complemento a las leyes económicas figura el de realizar varias obras para remediar el paro, por valor de mil millones de pesetas

MADRID, febrero 27. (JUA).—Hoy se celebró un Consejo de Ministros presidido por el señor Lerroux, informando el ministro de Industria a sus compañeros de Gabinete acerca del nuevo convenio comercial concertado con el Gobierno francés.

En el Consejo se aprobaron numerosos expedientes de todos los ministerios.

LA ATENCION SE CONCENTRA EN LOS PRESUPUESTOS

MADRID, febrero 27. (JUA).—Parecen haberse desvanecido los rumores que venían circulando acerca de una próxima crisis, a causa de que la atención de las Cortes se ha concentrado en la presentación de los Presupuestos para el presente año, al que seguirá otro extraordinario que ha de comprender los gastos de las obras públicas necesarias para atender a la solución del paro obrero.

Se supone que el presupuesto ordinario se aprobará sin grandes dificultades, y para acelerar los trabajos el Congreso celebre sesiones los sábados y los lunes, si es necesario.

Entre los proyectos que prepara el Gobierno como complemento de las leyes económicas figura uno relacionado con el paro obrero, al que se dará inmediata lectura en las Cortes, consistente en la realización de obras públicas por valor de mil millones de peestas, cantidad que se ahorrará de los presupuestos ordinarios en varias anualidades.

Pronto comienza la lucha sobre el tratado uruguayo

Indalecio Prieto expresó ayer la opinión de que esta semana no cree haya crisis

MADRID, Febrero 27. (AP) Los diputados de las regiones olivareras anunciaron que aplazaran la petición de que se ratifique inmeditamente el tratado comercial con el Uruguay hasta después que los diputados de las regiones ganaderas participen en el debate, contra la ratificación del mismo, lo que se espera ocurra mañana.

El gobierno de Lerroux se encuentra entre dos fuegos, oponiéndose las provincias ganaderas por entender que significa un aumento de las importaciones de carne uruguaya y favoreciéndolo las provincias olivareras porque abre nuevo mercado a los aceites.

MADRID, febrero 27. (AP)— El señor Miguel Maura, jefe del partido conservador, después de una conferencia con Indalecio Prieto, declaró que a su juicio no habrá crisis esta semana.

Por su parte, el señor Prieto cree que la crisis no ha cristalizado hoy, pero que lo hará mañana, dependiendo todo del programa de la Confederación Española de Derechas Autónomas.

«Si la Ceda acuerda aplazar la crisis, las cosas se desenvolverán tranquilamente por lo menos hasta el primeros de Abril.

Dice D. Martínez Barrios que el planteamiento de la crisis no pasa de hoy

MADRID, feb. 27. (JUA).—A mi juicio, el planteamiento de la crisis no puede pasar de mañana, declaró el actual Ministro de Gobernación, señor Martínez Barrios, en una conversación que sostuvo con el jefe del Partido Republicano Conservador, señor Maura.

Adúcese en apoyo de esa idea la situación que se ha creado dentro de la minoría radical, donde esta tarde, más de cincuenta diputados habían suscrito ya un documento que mañana entregarán a Lerroux, con motivo de la reunión de la minoría, en el cual reclaman necesario para la buena marcha del Gobierno, que éste se defina de una manera explícita, así como que el Partido Radical tome para sí la tarea de interpretar la voluntad nacional manifestada en las últimas elecciones.

Un accidente de la aviación en Marruecos

TETUAN, Africa española, febrero 27. (AP) A consecuencia de un accidente de aviación ha perecido el oficial Damián Costi, cuyo cadáver fué hallado cerca de Haus, en un sitio inmediato a la zona insumisa.

DETENIDOS VARIOS SOCIALISTAS EN AVILA

AVILA, Febrero 27. (AP) El marxismo está realizando trabajos de zapa en el magisterio español y con tal motivo se produjeron hoy desórdenes escolares, a los que puso inmediato remedio el Gobernador Civil de la Provincia.

Varios socialistas, a los que se acusa de hacer propaganda entre los estudiantas, fueron detenidos por la policía.

LEURROUX DICE QUE HABLARA ALTO Y CLARO

MADRID, Febrero 27. (AP). — Se espera que la situación política ofrezca mañana acontecimientos interesantes con motivo del anuncio de que unos sesenta diputados radicales han firmado un documento adhiriéndose a la política de Lerroux y pidiendo que los demás miembros de la minoría declaren cual es su actitud.

El jefe del Gobierno, comentando los rumores de crisis, dijo a los periodistas lo siguiente:

«Mañana hablare alto y claro. Los que tratan de provocar una ruptura de las fuerzas republicanas están atentando contra la República. Me propongo gobernar sin inclinarme a la derecha ni a la izquierda, manteniéndome en el justo medio que es el que considero más conveniente para defender los intereses del régimen.

Un muerto y varios heridos en una colisión entre los guardias y los obreros huelguistas

El suceso ocurrió en Castellón, lugar en donde la guardia civil fué apedreada, ejerciéndose coacciones por parte de los obreros. Los huelguistas levantaron algunas barricadas

CASTELLON, febrero 27 (SE). — Continúa la huelga general.

Los establecimientos de víveres han abierto y el público se ha abastecido normalmente.

No circulan autobuses de viajeros ni trenes.

Se formó en las inmediaciones de la cárcel una manifestación, pretendiendo la libertad de los presos con motivo de la huelga.

Acudieron fuerzas de Asalto y fueron recibidas a pedradas.

La fuerza disparó al aire y dispersó a los grupos; éstos se refugiaron en las cercanías del paseo de Ribalta. Acudieron más fuerzas y se trabó una colisión, resultando heridos los guardias Eleuterio Río, Angel González, Félix Cebrián, José Verdú y Eduardo Ribelles y el paisano Vicente Prats Garcer.

Cuando quedó despejada la calle apareció tendido en el suelo, Juan Rojo, que era cadáver. Llevaba un «carnet» de la U. G. T.

Era camarero.

Se han levantado algunas barricadas a la salida de la carretera, de Barcelona, con el propósito de impedir la circulación de vehículos.

APEDREAN A LA GUARDIA CIVIL

CASTELLON, febrero 27 (SE). — A última hora, en las barriadas extremas, los huelguistas levantaron barricadas obligando a parar el autobús de pasajeros de Vinaroz. Al descender del coche los viajeros se lanzaron piedras contra la pareja de la Benemérita que custodiaba el auto, viéndose ésta obligada a repeler la agresión, dispersando a los revoltosos.

Anochecido se formaron unos grupos alrededor de la cárcel, acudiendo fuerzas de Asalto, que despejaron registrándose una ligera colisión, sin consecuencias.

Algunos presidentes de las directivas estuvieron en el despacho del gobernador, ofreciendo realizar gestiones cerca de otros directivos para buscar una fórmula de solución.

TIROTEAN EL COCHE DEL JUEZ

VIGO, febrero 27 (SE). — Comunican de Castelle que cuando regresaba el Juzgado de realizar un embargo, varios individuos apostados en un pinar hicieron más de doce disparos contra el autobús que ocupaban el juez y sus axliares. Además, habían colocado un árbol en la carretera para impedir la marcha del coche.

SE EXTIENDE EL PARO EN JEREZ

JEREZ DE LA FRONTERA, febrero 27 (SE).—Se ha extendido el paro incluso en los empleados de los espectáculos públicos.

De madrugada abandonaron el trabajo los panaderos.

Se encuentra paralizada la vida de la ciudad, sufriendo el comercio y la industria grandes perjuicios.

Sólo circulan «autos» particulares, y algunos ómnibus, custodiados por la fuerza pública

Protesta de los representantes de la B. de Madrid

La Cruz Laureada de San Fernando al teniente López Neira por acción heroica

MADRID, febrero 27. (AP)— Los representantes de la Bolsa de Madrid han anunciado que se proponen protestar ante el Tribunal Supremo contra el acuerdo de que la Bolsa de Barcelona pase a la jurisdicción de la Generalidad de Cataluña en vez de continuar sometida a la del ministerio de Hacienda, como lo están las restantes de España.

Opinan que esta autonomía creará una competencia que será altamente perjudicial para el crédito público.

CONCEDE EL GOBIERNO LA LAUREADA DE SAN FERNANDO A UN TENIENTE

MADRID, febrero 27. (AP)— El consejo de ministros acordó hoy conceder la Cruz Laureada de San Fernando, que es la más alta condecoración militar española, al teniente de infantería Leopoldo López Neira, por la valerosa defensa que realizó el 13 de septiembre de 1924 de las posiciones que tenía a su mando en Marruecos.

Numerosos moros tenían rodeadas las posiciones y estaban a punto de apoderarse de las mismas, cuando el teniente López Neira logró hacer un supremo esfuerzo rechazando al enemigo, que se hallaba junto a las alambradas.

En España se recrudece la ola de frío

MADRID Febrero 27. (JUA) Las noticias que se reciben de toda España informan que se ha recrudecido el frío en la mayor parte del territorio nacional, acompañado de grandes nevadas.

Agregan que la nieve ha castigado hasta a provincias tan templadas como las de Andalucía.

En puntos como Ciudad Real las nevadas y lluvias han sido providenciales, porque a causa de la sequía estaban amenazadas las cosechas.

LARACHE Africa española, Febrero 27. (AP) Ha llegado a esta ciudad el alto Comisario de España en Marruecos, que realiza una viaje de inspección por toda la zona.

El alto Comisario revistó las fuerzas de ocupación y celebró una conferencia con las autoridades.

CABLEGRAMAS POR CORREO

Las "derechas" consabidas

Por C. CABAL

Bueno, y qué, los ricos qué?... Los estupendos ricos españoles—Duque de por aquí, Marqués de allá, Conde de Arriba y Baronet de abajo... han aprendido mucho en este tiempo?...

Llevaban siglos y siglos los estupendos ricos españoles, gozando la vita bona que les proporcionaba su riqueza. Qué oronda, la panza augusta...! Qué displicente, el gesto majestuoso...! Qué inmensa, la holganza dulce...!

De pronto, pas...! La República, y la revolución, y el tola-tola...

Un susto fenomenal...!

Hoy, amainó la tormenta: ya hacen la digestión bonitamente, y ya sueñan otra vez.

Pero qué, aprendieron algo? En los dos años de susto que hubieron de pasar los infelices, aprendieron algo o no...?

Hombre, aprendieron algo, quien lo duda...!

Algunos aprendieron a leer.

EL RECUERDO DE FR. LUIS

Entonces...? Pues ahí están...! El mismo gesto de siempre: la misma indiferencia de costumbre: la misma panza de antaño...

Son los Fray-Luises del día. También ellos volvieron de la celda, miraron al auditorio, y repitieron la frase:

—Decíamos ayer...

Y nada más.

No podían en efecto añadir más, porque ayer no habían dicho una palabra.

Pues ahí están, tan famosos...! Ya conocen, ya digieren, ya pasean, ya se divierten, ya cobran. En general —hay excepciones dignas—ahí están, tan famosos como siempre, durmiendo como lirones...

Cómo que si aprendieron estos hombres...! Ahí tenéis los caseros, verbigracia, que ya no subían los pisos por lo que les pudiera suceder, cuando quedaban vacíos, y que ya han vuelto a la ascensión de antaño: el que rentaba treinta, ahora cuarenta; el que cuarenta, cincuenta...

Indiscutiblemente, una delicia!

Pero bien, todo está bien...! Porque si sube el pan, cabe decir:

—El que no coma pan, que coma tortas...

El problema es de tortas, ya está visto.

LAS DERECHAS DE MAÑANA.

Bueno, y las derechas qué...? Qué dicen las derechas de estas cosas, les parecen bien o mal?

Cuando los comerciantes, los caseros, los industriales, los ricos que proceden de esta suerte, hablan de las pasadas elecciones, se hinchan como los pavos navideños para decirle al país:

—Ah, ganamos nosotros, ya lo ven...!

Ellos, esto es, las derechas.

Todo lo que pasó, pasó en un sueño.

Para ellos, ni fué aviso ni espolazo.

Como lirones, eso es...

Lo que pasó, los espantó un instante, y ahora están esperando alegremente a que se pongan de moda los abrigos de pieles de lirón...

SOBRE LOS RICOS DE MENOR VOLUMEN

Bueno, y los otros ricos qué aprendieron? Qué aprendieron los patronos, y qué los terratenientes, y qué los dueños de casas, y qué los comerciantes consabidos?

Ah, cómo, aprendieron mucho...! Esos sí que aprendieron de verdad, en los años de inquietud...!

Las consecuencias de lo que aprendieron, ya las palpa el país en estos días:

—Hay que subir el pan...!

Y subió el pan.

—Hay que subir el aceite!

Y también subió el aceite.

—Hay que subir el carbón...!

Y ayer mismo también subió el carbón.

Y ellos no son las derechas; ellos no son derechas, qué han de serlo...! Ellos son los microbios inmortales que se les incrustaron en el vientre a las derechas de España, y les están causando a cada instante unos cólicos terribles.

Hoy, las derechas no chistan...

Y es difícil saber si se proponen o morirse de este mal, u operarse de una vez.

COMIENZA A MOLER EL SAN GERMAN

SAN GERMAN, febrero 27. A las dos y quince minutos de la tarde de hoy rompió la molienda el Central San Germán

La tranquilidad es absoluta. RAMOS. Corresponsal.

PRECAUCIONES PARA IMPEDIR LAS FUGAS DEL «URUGUAY»

BARCELONA, febrero 27 (SE). — Han sido iluminados los costados del trasatlántico «Uruguay» que, como se sabe, está convertido en cárcel flotante de vagos y maleantes. Esta medida se ha adoptado para evitar la fuga de los reclusos que, aprovechando la oscuridad de la noche, se deslizaban por los costados, y a nado se dirigían al muelle.

Semana de Arte

La gloria de Vilches y la "casa ARMADA"

HOY

TERCERA FUNCION DE ABONO

Wu-Li-Chang

Matinee 5¼-Abono A-Tarjeta verde
Noche 9¼-Abono B-Tarjeta blanca

Con «Cascarrabias» y «En cuerpo y alma», mañana, jueves, y pasado, viernes, finalizará triunfalmente «Semana de Arte». Al término de la espléndida jornada recogeremos el bello caudal de su triunfo, el tesoro de los aplausos recibidos, la riqueza de las emociones experimentadas, felicitaciones y parabienes, cuanto constituye este preciado bagaje de conquista, para ofrecerlo como un nuevo laurel a la gloria artística de Ernesto Vilches.

Y con la miel del resonante éxito en los labios, las puertas del Teatro Principal de la Comedia se abrirán nuevamente el sábado para ofrecer las delicadas galas de un homenaje social a la señorita Virginia Zurí.

La casa «Armada» en obligado homenaje a la notable y bellísima primera actriz de la compañía de Ernesto Vilches, obsequiará gentilmente a las damas concurrentes a esta inolvidable jornada espiritual con unos originalísimos estuches de bombones finamente decorados con pequeños bouquets de flores naturales confeccionados expresamente por los notables artífices del gran jardín «El Clavel».

Con el estreno de «Un padre joven», celebrará su día de gala la distinguida e interesante señorita Zurí. Sobre el sol de su belleza resplandecerá ese día la luz de su arte.

CHOCOLATE
Armada
REGALO DEL PALADAR

La gloria de Vilches y la casa ARMADA

Saturnos
MAS COMODOS QUE LOS CALZONCILLOS
LA MODA INTERIOR MODERNA
Etiqueta verde 0.60 cts — Etiqueta blanca 0.75 cts.

Cao y Varela
LOS MUEBLISTAS DE ACCION
MUEBLES a plazos a como Vd. quiera pagar.
Más ventajas ¡NADIE!
Neptuno No. 183 y 187.

Si el mal es del
ESTOMAGO
hígado, VESICULA
COLITIS o intestinos
BISMAGEN
lo sanará.
(Venta en Farmacias). Pruébelo y bendecirá la hora en que decidió tomarlo.

M.E.C.D. 2016

MR. HULL DEFENDIO EL PROYECTO DE ESTABILIZACION AZUCARERA

El mercado de crudos, costo y flete de New York, estuvo más firme durante el día de ayer

Se reportó una venta de un cargamento de Puerto Rico, a 3.30. Los azúcares para entregas futuras ganaron de uno a dos puntos durante el día. El mercado de Londres denotaba debilidad ayer

Quieto, pero sostenido, y acaso más que el día anterior como consecuencia de las impresiones producidas por las noticias recibidas desde Washington referentes al plan azucarero, abrió ayer el mercado de crudos de costo y flete. Había moderadas ofertas de azúcares de Filipinas y Puerto Rico, para llegar en marzo y temprano en abril, a las bases de 3.40 y 3.30. Los azúcares de Filipinas, para embarque en febrero y marzo, y embarque en marzo-abril, se ofrecían a la base de 3.52, con garantía de derechos modificada.

Se reportó una venta, de 4.500 toneladas de Puerto Rico, para embarque a mediados de marzo, a la base de 3.30, a la American Sugar Refining Company.

Las existencias de azúcares crudos en los almacenes afianzados de New York, eran ayer de 650.724 sacos, y el día anterior de igual cantidad.

La cotización «spot» del día 26: para los crudos de Cuba, derechos pagados, 3.47, y para los de derechos libres, 3.30.

MERCADO DEL REFINO.—El mercado del refinado siguió sin variación, careciendo de detalles especiales. Las extracciones son buenas. Los pedidos prácticamente paralizados.

AZUCARES FUTUROS.—Los azúcares para entregas futuras abrieron de 0 a 3 puntos más bajos; pero al comenzar la tarde estaban de 1 a 2 puntos más altos. Al cierre de la Bolsa de New York, los precios quedaron como sigue:

Cierre Anterior

Marzo	1.56
Mayo	1.60
Julio	1.65
Septiembre	1.68
Diciembre	1.77
Enero	1.74

Cierre de Ayer

Marzo	1.57
Mayo	1.61
Julio	1.66
Septiembre	1.69
Diciembre	1.74
Enero	1.76

Se vendieron en la Bolsa, 8.500 toneladas.

MERCADO DE LONDRES.—A la apertura denotaba más debilidad: pero cerró sostenido. Había pequeñas ofertas a 5 chelines y 4¼ peniques, equivalentes a 1.00½ libre a bordo puertos cubanos. Al cierre de la Terminal de Londres, los precios quedaron así:

Cierre Anterior

Marzo	5. ½
Mayo	5.3¾
Agosto	—
Septiembre	5.7
Octubre	5.7¼
Diciembre	5.8¾

Cierre de Ayer

Marzo	4.11¼
Mayo	5.2 ½
Agosto	5.5 ½
Septiembre	5.6
Octubre	5.6
Diciembre	5.7 ½

VENTAS DE JAVA.—Un despacho cablegráfico de Java—según Lamborn—anunciaba que la «Nivas» había vendido 10.000 toneladas de azúcares blancos, al precio de 4.10 florines, en su mayor parte para la India.

EL PLAN AZUCARERO.—Las noticias recibidas ayer de Washington decían que el Secretario de Estado Cordell Hull prestó declaración ante la Comisión de Hacienda del Senado, defendiendo las características generales del proyecto de ley de estabilización azucarera propugnado por el Gobierno de Mr. Roosevelt.

Las manifestaciones del Secretario tuvieron caracter confidencial y no han sido dadas a la publicidad; pero se tiene entendido que trató de la situación actual en Cuba, ilustrando a la Comisión sobre la forma en que el proyecto de ley está llamado a ayudar a resolver ese problema.

El Presidente de la Comisión, senador Harrison, manifestó que dicho organismo ha terminado sus sesiines públicas y se constituirá hoy miércoles a primera hora en sesión ejecutiva, para rehacer el proyecto y presentar una ponencia al Sendo.

El Secretario de Agricultura Wallace celebró consulta con el Senador Harrison y otros sobre la revisión del proyecto. Indica el senador Harrison que se modificará probablemente el plan de cuotas fin de señalar una producción fija a cada área, en lugar de facultar al Secretario de Agricultura para cambiar a su criterio las cuotas correspondientes.

OFICIAL

SECRETARIA DE GOBERNACION Y GUERRA

AVISO

Hasta las horas de los días que se indican en el Horario que se inserta a continuación, se recibirán en el Negociado de Personal, Bienes y Cuentas, de la Secretaría de Gobernación y Guerra, proposiciones en pliegos cerrados para los suministros en lo que resta del presente ejercicio de 1933 a 1934, de los artículos que en el mismo se relacionan y en las horas que se citan se abrirán y leerán públicamente. Se darán pormenores y pliegos de condiciones y proposiciones a quienes lo soliciten en este Negociado de 8 a. m. a 1 p. m. todos los días hábiles.

HORARIO LE SUBASTAS

Marzo de 1934

Día 5. 9 a. m.—«Víveres a los Establecimientos Penales: Presidio Modelo en Islia de Pinos, Cárceles de Habana, Guanabacoa, Pinar del Río, Matanzas, Cárdenas, Santa Clara, Remedios, Cienfuegos, Trinidad, Sancti Spíritus, Camagüey, Baracoa, Bayamo, Holguín y Guantánamo.

Día 6. 9 a. m.—«Equipos y Materiales para la Confección de Equipos de Penados» al Presidio Modelo y «Equipos y Materiales para la Confección de Equipos de Cárceles» a la Secretaría de Gobernación.

Día 7. 9 a. m.—«Carne de res en pie» al Presidio Modelo y Cárcel de la Habana.

Día 8. 9 a. m.—«Viandas y Leche de Vaca» a la Cárcel de la Habana.

Día 9. 9 a. m.—«Efectos de Escritorio, Impresos y Libros» a la Cárcel de la Habana.

Día 10. 9 a. m.—«Efectos de Escritorio, Impresos y Libros» al Presidio Modelo.

Día 12. 9 a. m.—«Efectos de Escritorio, Impresos y Libros a la Secretaría de Gobernación.

Día 13. 9 a. m.—«Efectos de Ferretería y Limpieza» al Presidio Modelo.

Día 14. 9 a. m.—«Efectos de Ferretería y Limpieza» a la Cárcel de la Habana.

Habana, Febrero 27 de 1934.

Vto. Bno. Presidente de la Comisión Local de Subastas.

J. M. González,
Secretario de la Comisión Local de Subastas.

Vto. Bno. El Presidente.

Crusellas y Cía.
S. A.

CONVOCATORIA

De orden del Sr. Presidente y cumpliendo lo que dispone el artículo 21 de los estatutos de esta sociedad, se cita a los señores accionistas para la Junta Anual Ordinaria que ha de celebrarse el día 7 de marzo a las 2 y media de la tarde, en el domicilio de la Sociedad situado en la calle de Balaguer entre San Julio y Durege.

Habana, Febrero 28 de 1934.

JUAN A. LLITERAS,
Secretario.

N. GELATS y Cía.

Habana. BANQUEROS Aguiar 106-108

Vendemos cheques de Viajeros
Pagaderos en todas partes del mundo
y Cartas de Crédito Circulares
en las mejores condiciones.

"SECCION DE CAJA DE AHORROS"

Recibimos Depósitos en esta Sección Pagando el 2½ por 100 Anual. Todas estas operaciones pueden efectuarse también por Correo.

BOLSA DE LA HABANA

COTIZACION OFICIAL AYER A LAS 2½ P. M.

BONOS Y OBLIGACIONES

	Com.	Vend.
Rep. Cuba 1904, Speyer.	90	98
Rep. Cuba, 1905 (Deuda Interior)	57	62
Rep. Cuba 1909, 4 1-2	76	—
Rep. Cuba 1914 Morgan.	90	102
Rep. Cuba 1923, 5½ Morgan	78	81
Rep. Cuba 1945 (5½)		
Rep. Cuba 5½ 1935, obligaciones oro	32	—
O. Públicas	35	35¾
Recibos de Depósito de obligaciones oro	16	—
Rep. Cuba 5½ 1940, azúcar	—	—
G. Vence 1 julio 1934	78	—
I. Vence 1 julio 1936	70	—
J. Vence 1 julio 1937	65	—
Ayuntamiento Habana, primera hipoteca	92	110
Ayuntamiento Habana, segunda hipoteca	92	110
Centro Asturiano	30	—
Banco Territorial serie B	10	—
Cervecera	22	—
Cervecera, obligaciones no hip.	7	—
Gas	89	—
Havana Electric, consol.	35	39
Havana Electric, Debentures. Oblig. no hipt.	8½	9¾
Jarcia Matanzas	80	—
Edificio La Metropolitana, S. A.	15	—
Mercados de abasto y consumo, 1a. hip.	3	—
Nueva Fábrica de Hielo.	80	—
Papelera Serie B	72	—
Teléfono	64	—
Unidos	7½	—

ACCIONES

	Com.	Vend.
Banco Agrícola	2	—
Banco Territorial, beneficiarias	⅛	—
Cervecera	20	40
F. C. Consolidados de Cuba, preferidas	5¼	5¾
Cuba R. R.	7	—
Fibras y Jarcia	10	—
Hav. Elec. Utilities Co. preferidas 6 por 100	20	28
Hav. Elec. Utilities Co. preferidas 5 por 100	8	16
Havana Electric Railway Co., preferidas	5	5½
Havana Electric Railway Co., comunes	1⅛	3
Jarcia, preferidas	23	—
Jarcia P. Ex-Div. en acciones	23	—
Jarcia, comunes	4	8
Licorera de Cuba	6	10
Metropolitan nAuto	93	—
Naviera, preferidas	6	—
Naviera, comunes	1	—
Nueva Fábrica de Hielo.	90	—
Nueva Fábrica de Hielo beneficiarias	14¾	—
Perfumería, preferidas	6½	—
Perfumería, comunes	1½	—
Pesca, preferidas	20	—
Pesca, comunes	4	—
Teléfono, preferidas.	28	40
Teléfonon,n comunes.	7	—
Unindos	3¾	5½
Unión Oil	1	6

COTIZACION A TERMINO AYER A LAS 3½ P. M.

BONOS Y OBLIGACIONES

	Com.	Vend.
República de Cuba, Speyer, 5 por 100	90	95
República de Cuba, Deuda Interior	57½	62
República de Cuba, Speyer, 5 1-2 por 100	75	86
República de Cuba, Morgan, 5 por 100	90	—
República de Cuba, Morgan 5 1-2 por 100	78	—
República de Cuba, O. P. 1945	35⅝	35½
República de Cuba, Obligaciones oro	30	38
Recibos de Depósitos de obligaciones oro	16	35
Ayuntamiento, primera	95	—
Centro Asturiano	35	—
Cervecera Internacional.	24	—
República de Cuba, azúcar	80	90
Cervecera Internacional, obligaciones no hip.	7	—
Gas y Electricidad	90	—
Havana Electric R. Co.	35½	38
Hav. Elec. Ry. Co. Obligaciones no hip.	8½	9¾
Jarcia de Matanzas	85	—
Nueva Fábrica de Hielo	80	—
Papelera Cubana, Serie B	83	—
Cuban Telephone Co.	65	90
Unidos	7	—

ACCIONES

	Com.	Vend.
Cervecera Internacional.	22	—
F. C. Consolidados, pref.	5⅝	5⅞
Cuba Railroad, pref.	7	—
H. E. Utilities, pref.	20	—
H. E. Utilities, Pretes.	8	—
Hav. Elec. Ry. Co. pref.	5	5½
Jarcia, preferidas	24	—
Jarcia, Ex-Divdo. en acciones	24	—
Jarcia, comunes	4	—
Licorera de Cuba	6	10
Naviera, preferidas	6	—
Naviera, comunes	1	—
Nueva. Fábrica de Hielo.	90	—
Nueva Fábrica de Hielo, beneficiarias	75½	—
Teléfonos, preferidas.	25	—
Ferrocarriles Unidos	3½	—
Unión Oil Co.	1	5

CAMBIOS

Tipos al cierre de ayer en Bancos de esta capital:

New York, cable	1/10P.
New York, vista	1/10P.
Londres, cable	5.08
Londres, vista	5.07¾
Madrid, cable	13.60
Madri, vista	13.59
París, cable	6.61
París, vista	6.60
Italia, cable	8.61
Italia, vista	8.60
Bélgica, cable	23.38
Bélgica, vista	23.36
Alemania, cable	39.62
Alemania, vista	39.60
Zurich, cable	32.36
Zurich, vista	32.35
Hong Kong, cable	39.40
Hong Kong, vista	39.30
Toronto, cable	⅜D.
Toronto, vista	½D.
Amsterdam	67.30
Amsterdam, vista	67.25
Buenos Aires, cable	26.70
Buenos Aires, vista	26.60

Cotizaciones

NEW YORK, feb. 28. (AP). (Por nuestro hilo directo).—La Redacción del DIARIO DE LA MARINA en New York, toma, trasmitiéndolos a la Habana a las 12:30 a. m., los siguientes totales de las operaciones realizadas por la Bolsa de New York en su sesión de 27 de febrero de 1934:

ACCIONES
1,262,840
BONOS
12,793,000

COTIZACION DE LA PESETA

La peseta española se cotizó al cierre del mercado a razón de 7.35.29 por dólar.

COTIZACION DEL FRANCO

El franco francés se cotizó ayer al cierre del mercado a razón de 15.15 por dólar.

COTIZACION DE LA LIBRA

La libra esterlina se cotizó ayer en el mercado local a razón de 5.07¾

HABANA CLEARING HOUSE

Las compensaciones de checks entre los Bancos asociados al Habana Clearing House ascendieron en la liquidación de ayer a la suma total de

$1.197.215.06

GANADO

Entraron 12 carros con vacuno, de Camagüey, y uno de Guane para Lykes Bros.

LOS PRECIOS EN PIE

Precios pagados por compradores en los puntos de origen:

El Vacuno

De uno y tres cuartos a dos centavos, entregando en la Estación de Luyanó.

De Cerda.

De seis a seis medio centavos.

El Lanar.

De dos a dos y medio centavos.

MATADERO DE LUYANO

En el Matadero de Luyanó se sacrificaron las siguientes reses:

Vacuno	70
Cerda	21
Lanar	11

Los precios que rigieron en el Matadero de Luyanó fueron:

	Cts. Kilo
Vacuno	8 a 9
Cerda	25 a 28
Lanar	18 a 20

MATADERO INDUSTRIAL

En el Matadero Industrial se sacrificaron las siguientes reses:

Vacuno	159
Cerda	124
Lanar	12

Rigieron en el Matadero Industrial los siguientes precios:

	Cts. Kilo.
Vacuno	8 a 9
Cerda	25 a 28
Lanar	18 a 20

Municipio de la Habana

DEPARTAMENTO DE ADMINISTRACION DE IMPUESTOS

AVISO

EJERCICIO DE 1933 A 1934

TERCER TRIMESTRE DE FINCAS URBANAS Y SEGUNDO SEMESTRE POR PATENTES DE ALCOHOLES

Se hace saber a los contribuyentes por los Impuestos Municipales antes expresados que pueden acudir a satisfacer sus respectivas cuotas, sin recargo alguno, a las oficinas recaudadoras de este Municipio, situadas en la calle de Mercaderes, entre Pi-Margall y Presidente Zayas, bajos, todos los días hábiles, desde el día primero al treinta del mes de marzo próximo y durante las horas comprendidas entre las 8 y 12 de la mañana.

El Impuesto por fincas urbanas se pagará en las Taquillas: 2-A, 3-B-C-CH-, 4-D-E-F, 5-G-H-I-J-K y L, 6-Ll-M-N y O, 7-P-Q y R, 9-S y 11-T-U-W-X y Z.

Y el de Patentes de alcoholes en la Taquilla No. 1.

Al efectuarse el pago deberán los contribuyentes presentar el último recibo que hayan satisfecho; advirtiéndoles que al que no pagare su cuota dentro del plazo señalado, incurrirá en las penalidades y recargos que establece, respectivamente, la Ley de Impuestos Municipales, siguiéndose contra ellos el procedimiento que la misma autoriza.

La Habana, Febrero 26 de 1934.

MIGUEL MARIANO GOMEZ,
Alcalde Municipal.

BOLSA DE NEW YORK

Cotizaciones al cierre de la Bolsa de Valores de New York recibidas por el ticker de Fenner and Beane

ACERO.

Am Rolling M.	24⅞
Beth Seteel.	44¾
Byers (AM) Co.	27⅜
Mc Kees Tin Pl.	99⅜
Nat Steel.	51½
Repub Steel	22⅝
U. S. Steel	55⅝
Vanadium.	27⅞

ALIMENTOS.

Am Beet Sug	10¼
Am Sugar.	52¼
Armour Ill A.	5⅞
Armour Ill Pf.	59½
Borden Co.	23
Canada Dry	24¾
Coca Cola.	107½
Corn Pro Ref.	72½
Cuban Am Sug.	7⅜
Gen Foods.	33⅛
Gold Dust.	19½
Grt West Sug.	28
Nat Biscuit.	41½
Nat Dairly Pro.	15
Stand Brands	21⅝
So Porto Rico.	33¼
Unit Fruit	64

FERROCARRILES Y EQUIPOS.

Atchison	65¼
Balt Ohio.	29⅞
Can Pacific.	16
Ches Ohio	43¾
Del And Hudson.	64
Del Lack and W.	28½
Erie.	21
Grt Nor Ry	27⅜
Illinois Central.	33½
Mo Kan Tex	12
Nor Pacific.	30½
Ny Central.	38⅜
Penn Rr.	34¼
So Pacific.	28⅝
So Railway.	31⅛
Union Pacific.	125
Amn Car and Fdy.	28¾
Amn Locomotive.	34⅝
Baldwin Loco.	13
Gen Ry Signal.	42¼
Lima Locomotive.	30¾
Pullman Inc.	55
Cons. de Cuba.	5½

PETROLEOS.

Amerada Corp.	48
Atl Refining.	31
Consol Oil	13
Cont Oil.	18⅜
Ohio Oil	13⅞
Houston Oil.	26
Philips Pete.	16½
Pure Oil.	13
Seab Oil Del.	34⅛
Texas Corp.	26
Tide Water Oil.	10½
Stand Oil Cal	39⅜
Stand Oil N. J.	46½
Socony.	16¾

MOTORES Y ACCESORIOS.

Auburn Auto Car.	53¾
Aviation Corp	7¾
Bendiv Aviat.	19⅜
Bohn Aluminum.	61
Borg Warner.	24
Briggs Mfg.	15½
Curtis Avia.	4½
Douglas Airc	22½
El Auto Lite	28
Gen Motors	37⅜
Goodrich.	15⅞
Goodyear	36¾
Mack Truck	35¾
Murray Corp	9⅝
Nash Motor	27
Packard Motor.	5⅝
Sperry Corp.	8½
Studebaker	7½
Timken Roller.	36¼
United Air Trans.	24⅜
Chrysler	55⅝

TABACOS.

Am. Sumatra	17⅝
Am. Tobaco «B»	74
Consol Cigar.	10
Gen Cigar	33¾
Ligg Myer «B».	86
Reynolds Tob «B»	40⅝

QUIMICOS.

Air Reduction	99
Allied Chem.	152
Am. Com. Alc.	50¾
Col Carbon	66½
Com. Solvents	27½
Du Pont de N.	99
Freept Texas	46½
Nat Dist Prod.	27⅞
Texas Gulf.	39
Union Carbide	45¼
US Ind Alcoch.	53½

METALES.

Alaska Juneau	20⅜
Am Metal	24
Am Smelting	45⅛
Anaconda	15
Cerro de Pasco	34¾
Dome Mines	34⅞
Int. Nickel I-d	23⅝
Kennecott	19⅝
US. Smelting and Ref	12½

TIENDAS.

Domin Stores	20
First nat. Stor	58¼
Kresge SS.	19½
Kresge Gr. and Bk	30⅝
Mont Ward	31
Penney J. C.	61½
Safeway Store	52½
Sears Roebck	45¾
Woolworth	50¼

SERVICIOS PUBLICOS.

Am and For Pow	10
Am. Pow Lt.	8⅝
Amer Tel and Tel.	120⅛
Am. Water W.	21¾
Bklyn Manh	31⅜
Col Gas Elec.	15½
Com. South	2⅝
Consol Gas	39¾
Elec. Pow L.	7
Interboro R. T.	8⅜
Int. Tel Tel	14½
Nat Pow Lt.	11¾
Nor American	19½
Pac Gas Elec.	19¼
Pub. Serv. N. J.	39⅜
Stand Gas El.	12
Unite Corpn.	6¾
Unit Gas Imp.	17¾
Western Union	56½

MISCELANEAS.

Adams Expr.	9½
Allis Chalmers.	19⅛
Am Bank N.	19
Am. Can	103
Am. Internat.	9⅜
Am. Mch Fdy.	16½
Am. Rad.	14⅞
Am. Woolen.	14
Burroughs Add.	16⅞
Case J. I.	75⅜
Caterpillar T. C.	28⅜
Celanese Corp.	40⅜
Com. In. Trust	51⅞
Congol Nairn.	28⅝
Cont Can.	77½
Deere Co.	30½
Eastman Kod.	90
Foster Wheel	19
Ge n Asphalt.	18½
Gen. Electric.	7⅞
Gillete.	10⅞
Indust Rayon	85
Ingerson Rand	64⅞
Int. Business.	143
Int. Cement.	30
Int. Harvester	40⅝
Internat Shoe	46
Johns Manville	56½
Kelvinator	18⅝
Lehman Corp	72⅛
Libby Owen.	37¼
Liquid Carb.	27¼
Loews Inc.	31⅜
Nat Cash Reg	20
Otis Elevator.	16⅞
Owens Ill Gls.	85¾
Phil R. Can L.	—
Proter Gam.	37⅞
Radio Corp	7⅞
Simmons Co.	12
Union Bag Pap.	19¾
US. Realty Im.	56
Warner Br. Pic-t.	9¾
Warren Bros.	11⅞
Westingh Elec.	39⅜
Worth Pump.	26½

BANCOS.

Chem	39⅜	40⅝
Nat. City	29⅝	30⅞
Chase Nat.	28⅞	30⅛
B. Trust	61½	63
Irv.	17⅜	18⅜
Gty.	332	338
Royal Bank.	160	167

Bonos de Cuba

NEW YORK, febrero 27.—(Por el hilo directo de Luis Mendoza y Compañía).—En el mercado se cotizaron hoy los bonos a los tipos siguientes, más intereses devengados hasta la fecha de la venta:

Cuba, Speyer 5%	89	—
Cuba, 4%	75½	78
Cuba O. P.	35	35½
Cuba, Morgan, 5½	78	79½
Cuba, Morgan 5%	94½	95½
Cuba, Ry 5%	29	29½
Cuba, Ry 7%	29	29½
Cuba, Nort.; 5½	33⅛	34
H. Electric 5%	34	37½
H. Electric. 5½%	8	9¾
Manatí Sugar.	18%	21
Eastern, 7½%	16½	18

El oro y la plata

Al cierre de ayer del mercado local de dinero, tomamos los tipos siguientes:

Oro Cubano

Compradores	55P.
Vendedores	55½P.

Oro Americano

Compradores	55P.
Vendedores	55½P.

Plata

Compradores	⅝D.
Vendedores	⅜D.

VALORES

El mercado local de valores estuvo ayer irregular.

En la cotización de las diez y media, en la Bolsa de la Habana, se vendieron 10 acciones preferidas de los Ferrocarriles Consolidados de Cuba, a 5 y medio. A término, y fuera de pizarra, se operó con el mismo papel a 6 y 6⅛, según fecha de entrega.

Mil pesos en Bonos de Obras Públicas se vendieron en la cotización a término de las tres y media. A 35½. En privado se operó mucho con estos Bonos.

Las demás emisiones del Gobierno actuaron sostenidas. Los valores industriales, firmes. Y quietos los de servicios públicos.

TABACO

Después de las grandes compras hechas por Trinidad y Hermano, están en el mercado estos días Calixto López y Compañía, Domingo Méndez y Compañía, y otros fabricantes de cigarrillos. Miren unos y compran otros materia prima para sus manufacturas.

Un mil trescientos cincuenta tercios, de varias clases, acabaron ayer de registrar Domingo Méndez y Compañía, y unos mil quintales terminan de cargar Calixto López y Compañía. Tabaco para las Regalías, de «El Cuño» y para los «Edenes» de Calixto López.

Tampoco ayer entró nada por los ferrocarriles. Y el vapor «La Fe» solo trajo 19 tercios, desde Dimas y consignados a Villamil, Santalla y Compañía.

MERCADO DE PIELES

Cierre ayer, por el hilo directo de Fenner and Beane:

Marzo	8.75
Junio	10.46
Julio	10.65
Septiembre	11.00
Octubre	11.15

BANCO PASTOR

(CASA FUNDADA EN 1776)

Capital suscrito	Ptas. 17.000.000,00
» desembolsado	» 11.000.000,00
Fondos de reserva y fluctuación de valores	» 14.073.530,47

Casa Central: "LA CORUÑA"

35 SUCURSALES EN GALICIA
CUENTAS CORRIENTES CON O SIN LIBRETA
Intereses desde 1o. de Julio de 1933:

A la vista	2	%	anual
» tres meses	3	%	»
» seis »	3,60	%	»
» doce » o más	4	%	»
CAJA DE AHORROS	3,50	%	»

CAJAS FUERTES DE ALQUILER
desde 20 pesetas al año.
COMPRA-VENTA DE MONEDA EXTRANJERA
DEPOSITOS DE VALORES
COBRO DE CUPONES
Y DEMAS OPERACIONES DE BANCA Y BOLSA EN ESPAÑA Y EXTRANJERO

BUFETE DE
JOSE I. RIVERO
Notario: FELIPE RIVERO
Chacón No. 25. HABANA
Teléfonos: M-1472 A-8142

ANUNCIOS CLASIFICADOS DE ULTIMA HORA

ALQUILERES

a1 HABANA

EN EL MEJOR LUGAR

De O-Reilly, se alquila barato el magnífico y amplio primer piso del No. 51, propio para una gran oficina o negocio comercial. Tiene entrada independiente. Informan por los teléfonos I-2692 y M-7911. A1

NEPTUNO 211, ESQUINA A OQUENDO, alquilo segundo piso, casa moderna y muy fresca. Informes en la misma. A-1

ALQUILO HERMOSOS BAJOS, SALA, comedor, 4 habitaciones, baño intercalado completo, situada en Picota 76, esquina a Paula. Informan: F-4526.

ALQUILO BELASCOAIN 125 ENTRE Reina y Estrella, precioso, fresco y ventilado primer piso; 3 habitaciones, cocina gas, y demás comodidades, para más informes: Manzana de Gómez 240. Teléfono A-4893. A1

ALQUILO HERMOSO ALTOS Y BAJOS Escobar 80, gran sala, recibidor, cinco cuartos grandes, comedor, cocina, baño intercalado servicio criados, entre Villuendas y Neptuno, de 3 a 5 en la misma.

SE ALQUILA: SAN LAZARO 315 ALTOS, frente al cine Florencia. Sala, saleta, cinco cuartos, cocina, baño completo con servicio de criados. Informan en los bajos. A-1

a2 VEDADO

ALQUILO EN PASEO ENTRE 19 Y 21, Vedado, altos, modernos con terraza, sala, cuatro habitaciones, dos baños intercalados comedor al fondo, cuarto con servicio para criada, cocina de gas y garage. Informan: Manzana de Gómez 240. Telf. A-4893. A2

BAÑOS 6, VEDADO. SE ALQUILA. Jardín, portal, sala, recibidor, 4 habitaciones baño intercalado, comedor, cocina, despensa, 2 habitaciones y servicio de criado. Informan: Banco Asturiano. A-7674. A2

ALQUILO, VEDADO: CALLE F, ENTRE Tercera y Quinta. Altos y bajos modernos. Terraza, gabinete, sala, 3 habitaciones, baño intercalado, comedor al fondo, cocina, pantry y cuarto con servicio de criados. Informan: Manzana de Gómez 240. Teléf. A-4893. A-2

VEDADO: ALQUILO MUY BARATOS los nuevos, frescos altos de la casa Pasaje Crecherie 23, entre 21 y 23. Sala, saleta, cuatro cuartos, baño completo, demás servicios. Llave al lado. Telf. A-9033. A-2

VEDADO: $10.00, ALQUILO CASITA nueva, portal, sala, comedor, cuarto, cocina, servicio y patio. 5a. 76 entre A y B. A-2

a4 MARIANAO Y SUS [illegible]

VERDADE OS PALACIOS

Desde $15.00 hasta $30.00, Avenida las Palmas (Larrazábal) entre Avenida Columbia y Calzada Marianao, a una cuadra tranvías, amplios, frescos chalets con y sin garage, de tres a cinco cuartos, jardín, portal, sala, comedor, baño completo, cuarto y servicios criados. Llaves chalet No. 1. U-4489, U-2925. A4

a5 DEL MONTE Y LA [illegible]

ALQUILO: HERMOSA CASA SAN Francisco 199 altos (Víbora). Compuesta dos terrazas, sala, recibidor, 5 habitaciones, servicios modernos, comedor al fondo. Tranvía al frente. Informes: U-4098. A-5

a8 LAWTON Y BATISTA

ALQUILO: HERMOSO CHALET DOS plantas, cuatro habitaciones, servicio moderno en alto, bajos, salas, gran comedor, recibidor, jardines, terraza y garage. San Miguel y Bellavista. Informan: Teléfono U-4098. A-8

a7 LUYANO

ALQUILO ESPLENDIDA Y MODERNA nave, mide 1300 metros de superficie, situada en Fomento 4. Muy barata. Informan: F-4526. A7

ALQUILO, CONCHA Y GUASABACOA. Bajos y altos con sala, 3 habitaciones, baño y cocina, desde $12.00. Informan: Manzana de Gómez, 240. Teléfono A-4893. A-7

b1 NAVES Y LOCALES

ALQUILO PLANTA BAJA: HABANA 109, casi esquina a Teniente Rey. 300 metros, propia para almacén o depósito; barata, su dueño: calle 6, No. 206. Vedado. Teléfono F-6233. B-1

ALQUILO EN OBISPO 22 FRENTE A la Secretaría de Hacienda amplio local para establecimiento con vidrieras al frente. Precio reducido. Informan: Manzana de Gómez 240. Telf. A-4893. B-1

ALQUILO: CONCHA ENTRE REFORMA y Guasabacoa, gran nave número 16, con más de 600 metros de superficie, piso de cemento y su precio de situación. Informes: en la Manzana de Gómez núm. 240. Teléfono A-4893. B-1

ALQUILERES

b1 NAVES Y LOCALES

ALQUILO, EN LUZ Y OFICIOS, LOCAL de esquina, propio para establecimiento, con varias divisiones y servicios. Informan: Manzana de Gómez 240. Teléfono: A-4893. B-1

CUBA ESQUINA A MURALLA, ESPLÉNDIDO local para almacén o establecimiento más 1000 metros superficie junto con el primer piso la casa con 9 espaciosas habitaciones, piso mármol y servicios. Precio arreglado situación. Informan: Manzana de Gómez 240. Teléf. A-4893. B-1

SE SOLICITAN

s2 COCINERAS Y COCINEROS

SE SOLICITA UNA SIRVIENTA PARA cocinar y limpiar en Calzada 161 altos entre 20 y 22, Vedado. Dormir en la colocación. O-2

s14 SOLICITUDES VARIAS

SE SOLICITA UN MATRIMONIO SIN hijos para encargado de la casa Amargura No. 3, se prefiere que sea peninsular. Informan en la misma de 10 a 12 a. m. S-14

SE OFRECEN

1 CRIADAS CRIADOS

DESEA COLOCARSE UNA MUCHACHA española para cocinar y demás quehaceres, si es corta familia. Tiene referencias, no duerme en la colocación. Informan: M-3867. O-1

DESEA COLOCARSE JOVEN ESPAÑOLA en casa formal de criada de manos o comedor o cocinar y limpiar si es corta familia. Informan: M-5142. Tiene referencias. O-1

DESEA COLOCARSE UNA MUCHACHA española para cocinar y limpiar, también entinde de trabajos finos de criada; tiene recomendaciones. Pregunten por Pilar U-8239. O-1

DESEA COLOCARSE UNA MUCHACHA para criada de manos, sabe servir a la rusa y no le importa ir a los repartos. Tiene buenas recomendaciones. Informan: F-6185, F-2378. O1

BUEN CRIADO ENTIENDE ALGO de repostería y cocina con inmejorables referencias. Llame al U-6862. O-1

DESEA COLOCARSE JOVEN ESPAÑOLA de criada de manos o manejadora y es muy formal y cariñosa con los niños. Informes: telefono M-3552. O-1

SE DESEA COLOCAR UNA JOVEN española de criada de manos o comedor. Tiene excelentes recomendaciones. Informan: Telf. M-2979. O-1

SE DESEA COLOCAR UNA MUCHACHA española para criada de manos o para los quehaceres de la casa, también entiende cocina. Informan: Inquisidor No. 29. Teléfono M-3268. O-1

COLOCARSE: DOS JOVENES ESPAÑOLAS, una, esta practica en todos los quehaceres de la casa, inclusive cocina, y otra recién llegada. A-0152.

SE DESEA COLOCAR UNA MUCHACHA de sirvienta de habitaciones o para todo; tiene quien la recomiende. FO-1652. O-1

SE DESEA COLOCAR JOVEN ESPAÑOL para criado de manos; sabe servir a la rusa; tiene referencias de las casas que ha trabajado. Telf. FO-6100, particular. O-1

2 COCINERAS [illegible]

DESEAN COLOCARSE DOS JOVENES españolas, una para cocinar y limpiar y otra para criada de manos, o manejadora, saben cumplir con su obligación. Informan en San Miguel 5, teléfono M-4007. O-2

SEÑORA ESPAÑOLA, DESEA COLOCARSE para cocinar, prefiere dormir fuera; tiene referencias. Telf. M-5095. O-2

JOVEN ESPAÑOLA, DESEA COLOCARSE de cocinera, sabe hacer dulces; duerme en la colocación. Telf. U-7054. O-2

COCINERO: AMERICANA, FRANCESA, española, especialidad a la criolla, repostería, joven limpio, blanco, buenas referencias. A-9189, Obrapía 99, Ramírez. O-2

COCINERO, JOVEN ESPAÑOL, SE desea colocar para casa particular, conoce las tres cocinas principalmente la francesa; larga variación en pastelería con referencias de casas conocidas. Informan: FO-1129. O2

DESEA COLOCARSE COCINERA Y criada de manos, saben sus obligaciones. Teléfono M-7313. O-2

o8 CHOFERES

CHAUFFEUR MECANICO, ESPAÑOL, 15 años práctica, se ofrece. Hotel Boston. M. Villegas. O-8

SE OFRECE UN CHOFER CUBANO, blanco, para casa particular o comercio, tiene referencias de respetables familias cubanas, calle 25 núm. 192, H e I. Preguntar por Miguel J. Sánchez. O-8

VENTAS

4 ESTABLECIMIENTOS

VENDO Y COMPRO TODA CLASE de establecimientos, bodega, cafés, lecherías, hoteles, casa huéspedes, tenemos pequeños negocios para matrimonios bodeguitas ideales para jóvenes amantes del trabajo. Pérez y Cuenya, Monte y Someruelos, café. V-4

VENDO CAFE, UNO DE LOS MEJORES de esta capital, dentro del alto comercio; no soy del giro, facilidad de pago. Véalo: Cuenya y Pérez, Monte y Someruelos, café. V-4

v-8 DE ANIMALES

VENDO NOVILLA HOLSTEINS SIN ternero costó $80.00, la doy en $40, también molino de viento Samsom $65. Muñoz, Condesa 16, altos de 12 a 2 y de 6 a 8 p. m. V-8

9 MUEBLES Y PRENDAS

SE LIQUIDAN VEINTE PIANOS cuarto cola y vertical, de las más afamadas marcas, Steinway, Renich, Kallman, garantizados como nuevos, facilidades de pago. San Rafael 67, esq Campanario. V-9

SE VENDE JUEGO DE CUARTO caoba, 3 cuerpos, lunas interiores, completamente nuevo, gavetería enlazada; por la mitad de su valor. Monte 146 bajos. Telf. A-2035. V-9

DINERO-HIPOTECA

d2 SE OFRECE

SOLICITO $400.00 EN HIPOTECA, por una propiedad en la Habana, buena garantía. Informan: U-9733. D-2

ENSENANZAS

e3 ACADEMIAS

COLEGIO-ACADEMIA, «M. MEDINA» Enseñanza elemental y superior, comercio, idioma inglés, mecanografía, preparatoria, taquigrafía, matemáticas. Muy módicas cuotas. Clases día y noche. Bernaza 63, altos. E-3

MERCADO DE GRANOS

Cierre ayer por el hilo directo de Luis Mendoza y Compañíar:

TRIGO

Mayo	87¼
Julio	86¼
Septiembre	87

MAIZ

Mayo	50¾
Julio	52½
Septiembre	54¼

AVENA

Mayo	34⅞
Julio	34

TRIGOO WINNEPEG

Mayo	68⅛
Julio	69⅜

CENTENO

Mayo	60¾

LIBRA, FRANCO Y PESETA

Por el hilo directo de Luis Mendoza y Compañía, se recibieron los siguientes tipos del cierre ayer del mercado de cambios neoyorquinos:

Libras	5.08
Francos	6.58
Pesetas	13.56

M.E.C.D. 2016

CARNERA DEFIENDE HOY SU CORONA FRENTE A LOUGHRAN

MIENTRAS SIXTICO MORALES REHUYE, BABY DE LA PAZ TIENE GRANDES DESEOS DE PELEAR

SPORTS — DIARIO DE LA MARINA — SPORTS

AÑO CII — LA HABANA, MIERCOLES 28 DE FEBRERO DE 1934. — PAGINA ONCE

EL CAMPEON Y....

PRIMO CARNERA

....EL ASPIRANTE

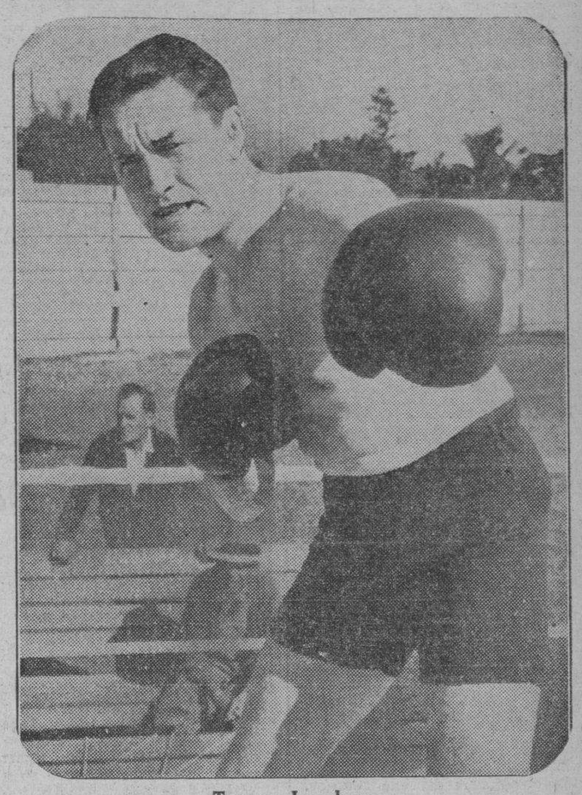

Tommy Loughran

FAVORITO TRES A UNO HA DE SUBIR ESTA NOCHE AL RING EN MIAMI EL CAMPEON PRIMO CARNERA

Primo Carnera no ha hecho mucho training para la pelea creyendo que Loughran es oponente muy facil. Los expertos confían en un éxito por K. O.

EDDIE SHEA SERA EL TERCER HOMBRE DEL RING

MIAMI BEACH, Fla., febrero 27. (AP).—Primo Carnera, el hombre montaña de Italia, que ganó el campeonato mundial de los pesos completos el año pasado al derrotar a Jack Shakey por knock out en el bout sostenido en New York, defenderá su corona mañana miércoles 28 en el ring del Stadium construido aquí por la Corporación del Madison Square Garden en match a quince rounds con Tommy Loughran de contrario.

El famoso pugilista, desconocido del ring hasta algunos años, no ha hecho la preparación debida para este primer encuentro donde expone su corona, peroes impresión general que su peso excesivo y su punch serán suficientes para contener las aspiraciones del filadelfiano Loughran en pocos rounds.

Loughran toda experiencia, lleva al match su máxima aspiración de 15 años de actividades en el ring y luce dispuesto a repetir la hazaña realizada por Gene Tunney frente a Jack Dempsey en Filadelfia, hace años, cuando le circleó constantemente para derrotarle por puntos en el bout por ambos efectuados. Tommy ha hecho excelente preparación y dice encontrarse en su mejor forma.

Carnera, con 265 libras de peso, y un alcance superior al de Loughran es favorito 3 a 1 para ganar el bout en menos de 10 rounds, pero los amigos de hacer apuestas arriesgadas sostienen firmemente el criterio que mañana han de bañarse en oro cuando Loughran, con bajos logros en las apuestas, alcance un espectular triunfo sobre su rival.

El encuentro, en realidad, será un duelo entre la experiencia y habilidad frente a la fuerza bruta y si es cierto que «más vale el diablo por viejo que por diablo», Loughran será el mejor hombre en el curso del match.

Existe la posibilidad de que el bout sea suspendido para el jueves, sin embargo. Durante todo el día de hoy ha estado lloviendo en Miami, y aunque el observatorio de Washington ha anunciado aceptable temperatura para mañana, se teme que torrenciales aguaceros echen a perder completamente el programa combinado.

Una lluvia, indiscutiblemente, cortaría por completo el entusiasmo del público, que de por sí es bastante discreto hasta el presente. Hoy no se vendieron muchos tickets, registrándose tan solo un rush final, en el último minuto, John Fitzpatrick, gerente del Madison Square Garden, espera una entrada de $50,000 en el bout y por este motivo está tomando todas las precauciones necesarias a fin de evitar que el espectáculo tenga que ofrecerse en medio de frecuntes lluvias.

Si mañana vuelve a llover en Miami, el bout se hará el jueves. Eddie Shea será el tercer hombre del ring n el encuentro principal, según un anuncio hecho hoy por la Comisión de Boxeo del Estado.

Gene Tunney, ex campeón mundial de los pesos completos, se ha negado a señalar al posible ganador, pero sus simpatías parecen estar al lado de Tommy Loughran.

Primo Carnera está seguro de su triunfo y se limita a decir que «Ojalá gane el mejor hombre». Loughran, por su parte, expresa su opinión de «estar en la mejor forma de su vida y que está convencido de que un nuevo campeón mundial saldrá del ring».

Las medidas y pesos de los contendientes, son:

Primo Carnera		Tommy Loughran
27	Edad	31
260	Peso	185
84	Alcance	76
20	Cuello	16½
6'6¼	Estatura	6½
48	Pecho (normal)	46
54	Pecho (expandido)	50
38	Cintura	32
40	Muslo	23
20	Pantorrilla	16
11½	Tobillo	9
18	Biceps	14
16	Antebrazo	12½

La Unión Atlética ha declarado su intención de mostrarse enérgica con los que están burlando sus reglamentos, y se dice que pronto «tocará de cerca» a un conocido club de base ball de esta ciudad, que está jugando, sin permiso, contra players descalifcados.

Triunfó el team de La Salle en el juego de ayer

Un buen primer half permitió a los muchachos de Canosa el éxito que después alcanzaron

Ya «se iniciaron» en el campeonato intercolegial de basket ball los muchachos del Colegio La Salle. Ayer tarde salieron al floor de los Marqueses en disposición de acabar con la mala racha que les venía persiguiendo desde hace días, y al final del game lograron su propósito, batiendo al team del Instituto de la Habana con score de 26 por 20.

Brillante trabajo ofensivo de Salcedo, Guillermo Mena y Entrialgo fué prácticamente responsable del triunfo alcanzado. Los tres muchachos jugaron admirablemente en el floor, logrando burlar hábilmente al guarding de los pipiolos de Manolo Díaz. Salcedo, que se unió a las huestes sallistas hace justamente una semana, después de larga estancia en Oriente, probó su alto calibre al encestar cuatro canastas, desplegando de paso un «all-around game» que sirvió de mucho para completar las aspiraciones de su team.

Del Instituto jugó mucho Miguelito Irribarren, que sigue siendo una de las figuras más importantes del campeonato, y Maza, que encestó dos buenos goals.

LA SALLE

	Fig.	Fog.	Fc.
A. Salcedo, F.	4	1	3
F. García, F.	0	2	1
M. Entralgo, C.	2	0	0
G. Mena, G.	3	3	1
G. Araoz, G.	0	2	2
C. Mena, G.	0	0	0
Totales	9	8	7

INSTITUTO

	Fig.	Fog.	Fc.
J. Bofill, F.	0	1	3
E. Gutiérrez, F.	1	0	3
E. Maza, C.	2	0	2
M. Irribarren, G.	2	2	2
J. González, G.	1	0	1
J. Lara, F.	1	0	3
R. Alvarez, F.	0	0	1
Totales	8	4	15

Resultado:

La Salle 15 11—26
Instituto 9 11—20

Referee: Pedro Cardoso.
Anotador: Paco Muñoz.

Serán regulares Rolfe y Heffner con los Yankes

Joe McCarthy se propone dar a los 2 muchachos un chance en el team regular de 1934

NEW YORK, Febrero 27. (AP).—Joe McCarthy, manager de los New York Yankees, se propone iniciar la temporada con Red Rolfe y Don Hoffner como short stop y segunda base respectivamente, comenzando por colocarles en esos puestos en los matches de exhibición.

Y McCarthy espera que la veloz combinación de la Liga Internacional repita la hazaña registrada por Mark Koenig y Tony Lazzeri en 1926, cuando vinieron de las menores para convertirse en una de las mejores parejas de la Liga Americana.

Es necesario que esto suceda, realmente. De lo contrario, los Yankees no podrán burlar la resistencia de los Senadores, Tigres, Indios, Medias Blancas y Red Sox, que se han reforzado considerablemente este año.

Rolfe y Hoffner se verán en desventaja en su intento de repetir el trabajo de Koenig y Lazzeri, sin embargo. Cuando aquellos dos bravos infielders se unieron a los Yanks en 1926, Babe Ruth se encontraba en el «top» de sus facultades y Gehrig y Combs bateaban triples y homers con oportunidad. Los pitchers, entre ellos Pennock, también estaban en su apogeo, por esto fué fácil la resurrección. Este año, en cambio, la cosa es diferente. Ruth y Combs, están en completa decadencia, los pitchers no trabajan con la habilidad de antes y los otros players han perdido su inspiración después de ganar tantos campeonatos.

Rolfe y Hoffner no podrán ser culpados de no tratar arduamente, sin embargo. Ambos se proponen jugar a todo vapor desde temprano y es posible qué logren su intento. Rolfe parece mejor encaminado para triunfar, ya que Hoffner, aunque un gran fielder, solo pudo batear .293 con el Baltimore el año pasado.

McCarthy ha asegurado hoy que los Yankees romperán el fuego en los matches de exhibición con Gehrig en la inicial, Hoffner en segunda, Lazzeri en tercera y Rolfe en el short. Es probable que Crosetti y Saltzgaver sean retenidos como utilities y Lyn Lary será empleado en un cambio que se efectuará en los próximos días.

TOPICOS Futbolísticos

—Bien por los árbitros.
—¿Y la carga al portero?
—Algo sobre el Hispano.

Por «PETER»

El Colegio Provincial de Arbitros ha comunicado a la Federación de Fútbol de la Habana que desde el próximo domingo sus colegiados han de proceder con mano dura con aquellos jugadores que protesten las decisiones de los referees así como con los que se dediquen a la práctica del juego sucio o violento o peligroso.

¡Albricias! Nunca es tarde si la dicha es buena.

Ahora bien, señores árbitros. Que sea de verdad, porque ya ese mismo disco nos lo han disparado en otras ocasiones, y de la amenaza no ha pasado. Esperamos, pues, que no se raye.

Y ya que los señores del silbo, por lo que se advierte, se han determinado a trabajar con esa uniformidad de criterio que tantas veces hemos pedido, ¿por qué no se ponen de acuerdo también sobre la carga al portero? Con todos los respetos que nos merecen esos señores les decimos que están desvirtuando el juego de fútbol, que las leyes hay que cumplirlas, y con respecto a ese asunto, no hay ni uno sólo que las esté cumpliendo.

Otro día prometemos hablar de este asunto.

La Sección de Propaganda del Deportivo Hispano América nos dice lo siguiente en un boletín que dice es el primero:

«Los hispanófilos, ejemplo de constancia y abnegación por su sociedad, han anunciado la celebración para el próximo domingo 4 de marzo, y en su casa propia del Lucero, más conocido Stadium «Armada», de una magna Junta General de asociados, primera que celebra después de la aprobación del reglamento que hoy los rige.»

«La Junta Directiva del Hispano, compuesta en casi su totalidad por viejos guardianes de la enseña veterana, que han vivido intensamente los días gloriosos, las gestas briosas, las fechas triunfales, han resuelto presentar a la consideración de los asociados que suman legiones, un pliego de «reivindicaciones» al objeto de lograr que el viejo Deportivo, el decano de nuestro deporte balompédico, siga su marcha triunfal, pese al círculo estrecho en donde desenvuelve como siempre con singular éxito sus actividades deportivas.»

«Se habla de una grandiosa fiesta en proyecto, una verbena que lleve de marco esplendoroso, aquel Campo Armada teatro de otras fiestas de grata recordación.»

«Obras en perspectiva en aquel hermoso lugar, la instalación de la Biblioteca al aire libre que lleva por nombre como póstumo homenaje de los hispanófilos aquel inolvidable hispanólifo que en vida se llamó Eduardo R. Bango.»

«Merenderos a granel, una piscina, una nueva Cancha para calmar la fiebre a los domingueros asiduos.»

«Un campeonato de balompié intersocios, la construcción posible de un floor de basket ball en un lugar céntrico.»

«Celebración del próximo aniversario de la fundación del Club con un concurso de Hispanófilos 1000x1000, cuyos votos serán representados con la obtención de los Bonos y cupones del Empréstito del Sacrificio.»

«Y como uno de los números de la orden del día, tenemos la completa seguridad, que se ordenará al Maitre de Hotel, el gran Merino, la confección del banquete de cordialidad hispanófila en el cual habrá un solo invitado de honor, el gran Bernardino Miguez, el inolvidable Tanque, propulsor principal de las victorias hispanófilas, homenaje que se le hará para despedirlo de su vida de soltero.»

«Asociados de número, socios vitalicios, socios de honor, hispanófilas entusiastas, atletas entusiastas del Hispano el domingo 4 es una cuestión de honor atender el ruego de la Directiva, que cada cual lo cumpla si es que verdaderamente desea que el Hispano siga su triunfal vida a través de este año del 34.»

Anoche celebró sesión ordinaria el Comité Directivo de la Federación de Fútbol de la Habana y conoció de los incidentes del pasado domingo en el juego de Centro Gallego y Juventud en el Stadium Cerveza Tropical.

Con relación a esto se les aplicó el Código de Castigo a los jugadores Lajos, Strauss y Requejo que fueron expulsados del terreno por agredirse mutuamente: 30 días a Strauss como agresor y 15 a Requejo por repeler.

No hubo nada más, porque ya el resto lo habían hecho con anterioridad los señores del Colegio Provincial de Arbitros.

SIGUE JUGANDOSE HAND BALL Y SQUASH EN LOS FERRETEROS

Después del forzado receso, los muchachos volvieron a sus actividades de la cancha.

Después de un receso de varios días ha vuelto a reanudarse el Campeonato de Hand Ball y Squash que se está celebrando en este club entre sus socios, del cual saldrán las parejas y los singlistas que lo mismo en hand ball que squash han de tomar parte en el campeonato interclub que pronto piensa convocar este simpático y prestigioso club de la Calzada del Cerro.

En los juegos celebrados el lunes el resultado de los mismos ha sido como sigue:

SQUASH. SINGLES.—M. Villalba le ganó a A. Villalobos en un partido que se pudiera llamar (squash acuático) pues se ha jugado casi en su totalidad bajo una llovizna impertinente con el score de 30 por 13 y aunque era de esperar que Mario Villalta le ganara a Villalobos, nunca se pensó que fuera con tanta facilidad pues Villa estaba fuera de forma.

El resto de los partidos de la noche ha habido que suspenderlos a consecuencia de la lluvia y cuyos partidos se jugarán al final del campeonato para no alterar el orden del schedule que continuará por su orden.

Hoy miércoles si la lluvia lo permite se volverá a jugar y los juegos señalados son los siguientes:

Squash-Single: A. Ullastres vs. R. del Cerro.

Squash-Dobles: Villalba-Sánchez vs. Salón-Fernández.

Hand ball-Single: W. Benítez vs. M. Fernández.

Hand ball-dobles: Barrera-Fernández vs. Coello-Villalobos.

Los partidos del viernes 2 de marzo son:

Squash-Single: C. Perdices vs. F. Menéndez.

Squash-Single: Salom vs. García, debe ser un partido bueno).

Squash-Dobles: Mazorra-G. Loyola vs. Loris-Galvis, (también este partido en dobles debe de ser un partido interesante en que sin duda habrá buen peloteo.)

Hand-Ball, single: M. Rodríguez vs. M. Fernández.

PRACTICO EL ONCE CUBANO

CIUDAD DE MEXICO, febrero 27. (AP).—Los futbolistas cubanos parecen acercarse rápidamente a su mejor forma con las veloces prácticas que están realizando desde que llegaron a esta ciudad. Hoy se entrenaron secretamente, declarando después el director del equipo que la altitud no hace efecto a los muchachos. El once está listo para su juego del domingo. Las apuestas están parejas, siendo México favorito del público.

MAXIE ROSENBLOOM HA DE PELEAR EN MARZO 10 CONTRA FORTENBERRY

ORLANDO, Fla., febrero 26 (AP).—Maxie Rosenbloom, campeón light heavy weight del mundo, y Gordon Fortenberry, aspirante de Cocoa, Fla., han firmado para una pelea a 10 rounds, sin discusión a la faja, que se efectuará aquí el próximo 10 de marzo.

Rosenbloom vendrá a Orlando desde Macon después de participar en las honras memoriales que han de hacerse a Stribling en marzo.

MOST WISE, LA VELOZ JACA DEL DOCTOR BAVASTRO, HA LLEGADO YA A SU MEJOR RECORD EN LA PISTA DE ORIENTAL PARK

Su brillante carrera del sábado, que culminó en un triunfo rotundo sobre excelentes ejemplares le ha colocado en magnífica posición.—En lo sucesivo habrá que contar con el hijo de High Time.

La carrera de Most Wise el sábado, que culminó en aquella victoria esplendorosa sobre un grupo fuerte integrado por Dome, Liberty Ace, Little Turtle, Joust, Wandering Gold y Bubblico, probó que la jaca negra del doctor González Bavastro ha llegado a su mejor forma. Cierto que con anterioridad muchas semanas antes había ganado una carrera, pero aquella demostración no nos convenció, acostumbrados como estábamos a verlo ganar en el invierno pasado sin cansarse como el día en que se anotó el triunfo de que hablamos.

Es cierto que el hijo de High Time se aprovechó de que el duelo inicial entre Little Turtle y Dome agotó a estos dos ejemplares, pero es que la competencia debía desarrollarse así en cuanto a las tácticas estratégicas de Most Wise y su jockey, que debían evitar el paso inicial a todo trance. Sin embargo, no fué fácil la cosa para la jaca de «Taita», que mostró extraordinario coraje y gran velocidad para poder darle alcance a Dome, una vez que éste, libre de Little Turtle y Liberty Ace, parecía destinado a anexarse la justa.

La presencia de Most Wise, en plena forma, en futuras justas cortas añade un ejemplar de gran calibre a la lista de los que están hace tiempo en buena forma y figuran como contendientes de calibre en la mayor parte de las competencias en que participan.

Y en lo sucesivo habrá que contar con el hijo de High Time para decidir todas las justas hasta seis furlongs.

POLAR SEA

La última salida de Polar Sea a la pista debe haberle beneficiado mucho. Era difícil que con el tiempo de los tramos iniciales, un «sprint» con todas las de la ley, es decir, con 22 y tres quintos para los dos primeros furlongs y 46 4|5 para la media milla un ejemplar de distancia pudiera seguir ese paso vertiginoso. Sin embargo, al final no llegaban a cuatro cuerpos la ventaja que mediaba entre el ganador y el hijo de Polymelian, al que debemos ver en acción con casi toda seguridad en una de las justas largas del sábado o del domingo entrantes.

EXCELENTES TENNISTAS ESTAN EN BERMUDAS

HAMILTON, Bermuda, Febrero 27. (AP).—Los más notables ases de tenis americanos han llegado a esta ciudad para participar en el torneo anual de tennis que se efectúa aquí. En el grupo aparecen Wilmer Allison, No. 2; Lester Stoeffen, No. 3; y Busy Grant, No. 8 del ranking yankee. También han hecho el viaje Herb Bowman Lee, Lee Pape y James Hynson.

TRES PARTIDOS DE EMPUJE SE DARAN HOY EN EL JAI ALAI

En el estelar a treinta tantos tendremos a Ferrer y Paco vs Morales-Salazar.

Ferrer y La Paz, a todo vapor, ofrecieron anoche una bella demostración sobre el asfalco del viejo frontón de Jai-Alai. La excelente combinación, que se lleva admirablemente, brindó una impresionante performance ante sus rivales, Ochoa y Hgues, que iban de blancos y logró apoderarse del éxito final del partido estelar del programa anunciado, dejándoles en 21 tantos.

Muy movida la última decena del partido, en la que Ochoa y Hugues realizaron un esfuerzo grande para impedir la derrota. Tanto Ferrer como Paco dominaron ampliamente, haciéndose dueños de la situación.

En el primer partido de la noche, Juanito y Lasa dieron buena cuenta de Román y Escarza, dejándoles en 21 Y las quinielas correspondieron a Sarmiento y Hugues. El primero pagó a 4.03 y el segundo a 13.09 después de peloteo discutido.

Para mañana jueves tendremos el partido de revancha de los aficionados jugando el Dr. Pepe Salazar y Piloto contra Argüelles y Martín.

Hoy, hermoso programa. Se trata del mércoles de moda.

FRONTON JAI—ALAI

Programa oficial para la función del día 28 de febrero de 1934 a las 8.30 de la noche

PRIMER PARTIDO a 25 tantos—Román y Solá, blancos, contra Sarmiento y Aguiar. Azules. A sacar ambos del cuadro nueve y medio.

PRIMERA QUINIELA a 6 tantos.—Aguiar; Sarmiento; Iturrino; Juanito Morales.

SEGUNDO PARTIDO a 30 tantos. —Morales y Salazar, blancos, contra Ferrer y Paco. Azules. A sacar los primeros del cuadro 10 y los segundos del cuadro nueve y medio.

SEGUNDA QUINIELA a 6 tantos. —Salazar; Millán; Creus; Ferrer; Paco y Hugues.

TERCER PARTIDO A 30 tantos. —Iturrino y Escarza, blancos, contra Juanito y Lasa. A sacar ambos del cuadro diez.

Carnera ganará por knock-out

Loughran boxeó seis rounds con seis sparrings pero luce viejo, gastado y con muy poco chance

RELAMPAGO SAGUERO VENDRA A DEFENDER SU FAJA

Por A. del Pino, especial para Diario de la Marina

MIAMI, FLA, febrero 26.—(Por Correo Aéreo).—Había antes del gran bout Carnera vs. Loughran gran contingente de conocidos boxeadores en esta encantadora ciudad; pero este encuentro en que se pone en juego la codiciada presea de los pesos máximos justifica un centenar de ellos en plaza.

Ayer recorrí algunos de los gimnasios locales y pede convencerme por boca de ellos mismos que no había «pega» para tantos y que por lo tanto la cotización se ofrece relativamente baja, tratándose de pugilistas de categoría.

A la una y media ya el «casino», un un gimnasio enclavado a la orilla del mar, estaba colmado... hasta de preciosas «girls» de espectadoras.

Uno de los que vi trabajando con más energía con el «saco de arena» fué a Farr, el muchacho que habrá de enfrentarse con Baby de la Paz, en nuestra Habana, Relámpago Sagüero, que cuando esta crónica vea la luz en la Habana ya se sabrá el resultado, hacia unos ligeros ejercicios para ultimar sus preparación.

Pululando por allí nos encontramos con el Chino Alvarez. Nos declaró que su gran ambición era lograr una oportunidad para discutir el campeonato peso ligero de Cuba, que actualmente se encuentra en manos de Torregrosa, estaba un tanto molesto porque siempre se le había negado el «chance» y atribuye esta injusticia a que a él lo tienen considerado como extranjero. Y se mostró un tanto molesto y deseoso en una palabra de dar el salto y de pelear con todos los cubanos de su división hasta llegar a la posesión de la emblemática «faja».

No deseo hablar del resto de los boxeadores con quienes, de acuerdo con sus mentores, estuve cambiando impresiones, prefiero dejarlo en cartera para una vez en Cuba, con los contratos firmados, pueda dar a conocer sus nombres. Ahora bien me resisto a anticiparle a la afición que tendremos en un próximo futuro, pugilistas de relieve en el «cartel».

Como aperitivo va esta noticia: Relámpago Sagüero, campeón welter de Cuba, que tanto prestigia a nuestro pugilismo por estos lares, irá a la habana a discutir el «fajín» que posée. La comisión Nacional de Boxeo se encargará de decir si es Coego, Calixto o Baby de la Paz, pues todos militan en la división y se creen con derecho a esta oportunidad, el que escale el cuadrilátero para discutirle la corona.

El encuentro Tonny Cancela-Jonn Herrera está asegurado, pero esperamos el resultado del primero, que figura en el bout semifinal del encuentro Carnera vs. Loughran para decidir si éste se llevará a cabo en la fecha hasta ahora fijada: el próximo día primero de marzo.

Acabo de ver entrenarse al Loughran. Hizo seis rounds de boxeo con tres sparrings y lució bien, aunque se le ve muy viejo y gastado. Se entrenó en el ring del propio Stadium del Garden donde se efectuará la pelea. Asistieron más de 2,000 personas. La propaganda que se hace aquí es inmensa y los promotores Jimmy Jhonston y su camarilla se muestran en una actividad constante.

Creo que Carnera a ganar por K. O. Esa es la impresión que tengo.

ARAMIS.

EXISTE ANIMACION POR EL FESTIVAL DE OBRAS PUBLICAS

La carrera de gordos y flacos unida al encuentro de beisbol dan realce a la gran fiesta

El señor doctor Daniel Compte, Secretario de Obras Públicas y entusiasta caballero sportman, estará presente en la fiesta deportiva del domingo en el Stadium Tropical, a beneficio de los obreros de Obras Públicas. Este festival consistente en un grandioso Field-Day, comenzará a la una de la tarde. Y el distinguido doctor Compte, que es invitado de honor, concurrirá al acto deportivo, y gustoso ha aceptado la encomienda de lanzar la primer bola en el juego de base ball que verificarán los clubs «Teléfonos» y «Obras Públicas». Este match, que ha de resultar muy bueno y reñido, ha despertado el mayor interés de los fanáticos amantes del Emperador de los Sports. Y también existe entre los aficionados mucho interés por el primer game a cargo de los teams «Fortuna» y «Comunicaciones». Estos juegos han de resultar magníficos, porque los players de los respectivos teams se presentarán en forma estupenda.

A la una en punto: competencia de fuerzas entre teams de Obras Públicas y carreras de obstáculos. En esta competencia los atletas competidores deberán calzarse durante la carrera.

A la una y quince: Exhibición de acrobacia en bicicletas.

A la una y treinta: Carrera de «Relay» entre Distritos.

A la una y cuarenta y cinco: Sensacional carrera entre «Gordos» y «Viejos». La carrera será a doscientos metros.

A las dos en punto: Juego de base ball entre «Fortuna» y «Comunicaciones». Durante la celebración de este match, se llevará a cabo la carrera de saco.

A las tres y media: Carrera de bicicletas de sport a cuatro mil metros y una carrera de bicicletas especiales de carreras a seis mil metros. Competirán en esta competencia mensajeros del Cable y particulares.

A las cuatro en punto: match de base ball entre los clubs «Teléfonos» y «Obras Públicas». Premios para los atletas vencedores han sido donados. Las localidades a precios populares.

BABY DE LA PAZ SERA EL CONTRARIO DE JOHNNY FARR EN EL ENCUENTRO A DIEZ ROUNDS EL SABADO EN PAYRET

Las negociaciones se hicieron por teléfono, pues está en Fomento, Santa Clara, el conquistador de Baby Quintana. Está en condiciones y con unos deseos locos de victoria.

Ha causado verdadero estupor la noticia de la súbita enfermedad de Sixtico Morales. Según palabras del promotor Manolo Alvarez Ruellen, el mánager de Sixto, José Antonio Mendigutia, se había comprometido a enviar a su muchacho para la Habana, el jueves pasado. Pasaron los días y nada se sabía de Sixto. Se llamó por teléfono a Sansti Spíritus, y no había forma de localizar al señor Mendigutia. Al fín, el domingo, llegó la noticia al promotor por boca de la telefonista de Sancti Spíritus que Mendigutia y su muchacho, estaban en una fiesta y no se podían llamar. Nuevas llamadas, hasta que al fin el lunes, por la noche, Mendigutia fué localizado y dió la versión que ya todo el mundo conoce: que Sixto «tenía nigua y no podía caminar»...

BABY LA PAZ CAN GANAS

El tiempo era limitadísimo. Farr había cancelado un contrato en Miami para embarcar el jueves. Se había hecho la propaganda a base de Sixto. Las entradas estaban impresas. Y faltaban cinco días. Se pensó en el único cubano disponible para hacerle frente a un hombre de la calidad de Johnny Farr, pero no se dejaron de ver las dificultades de la contratación de Baby de la Paz, que se encontraba en Fomento, Santa Clara y que no tendría tiempo para prepararse.

Alvarez Rullen, el promotor, se llenó de agresividad activa, y tras un viaje al Cotorro, para conferenciar con el compañero Pepe Conte, guía espiritual de la Paz, y una entrevista con el mánager oficial, Erminio Corzo, se decidió en un telefonema a Fomento, que dió el resultado apetecido. Baby contestó que estaba en espléndidas condiciones físicas, y que podía enfrentarse con Farr el sábado. El formidable lightweight que noqueó do para un caso de emergencia como a Baby Quintana, se estaba preparanéste y ¡estaba listo para el chance de su vida!

OFRECERAN EL SABADO 3 UN DOBLE PROGRAMA DE BASE BALLE EN VIBORA PARK

El próximo sábado por la tarde se efectuará un gran festival basebolero en los terrenos de Víbora Park. En el mismo aparecerá el team del club Yara en interesante doble header, figurando en el primer turno con el team del Instituto de la Habana y después con el Teléfonos que ahora dirige Picazo.

En la Universidad existen dos tendencias. Unos quieren volver pronto a la Unión Atlética para participar en el próximo campeonato de base ball y en las justas de track. Otros quieren seguir el plan Kendrigan que abarca competencias con colegios americanos y atletas de Méjico.

Según Rafael de J. Iglesias, la Universidad se propone emprender dentro de poco la reorganización de su cuerpo atlético, existiendo la impresión de que la Comisión Atlética se valdrá solo del material joven para volver a los campos deportivos.

SEÑALAN LOS CAMPOS DE TRAINING DE LOS CLUBS

NEW YORK, Febrero 27. (AP).—Los teams de las Grandes Ligas han de prepararse este año en los siguientes campos de entrenamiento:

LIGA AMERICANA

New York; St. Petersburgh, Fla.
Filadelfia; Fort Myers, Fla.
St. Luis; West Palm Beach, Fla.
Chicago; Pasadena, Calif.
Boston; Sarasota, Fla.
Cleveland; New Orleans, La.
Washington; Biloxi, Miss.
Detroit; Lakeland, Fla.

LIGA NACIONAL

New York; Miami Beach, Fla.
Filadelfia; Winter Haven, Fla.
St Luis; Bradenton, Fla.
Chicago; Catalina Island, Cal.
Boston; St Petersburgh, Fla.
Brooklyn; Orland, Fla.
Cincinnati; Tampa, Fla.
Pittsburgh; Paso Robles, Cal.

IMPONEN EN LA PISCINA DE YALE UN RECORD DE NATACION DE 100 YDAS

NEW HAVEN, febrero 26 (AP).—Walter Savell, un atleta senior de Yale ha reclamado el record americano de pecho en las 100 yardas después de haber hecho la distancia en 1 minuto 13.2|5 segundos. La marca anterior, de 1:14 estaba en poder de Walter Spencer, de New York. Savell derrotó a su compañero Leonard Phillip, en el dual meet celebrado, ganado por Yale 50 por 22.

JUEGA ESTA NOCHE EN EL VEDADO EL FIVE DEL HISPANO

Los ahijados de Zapico han de verse en el segundo turno con el equipo de Guines.

Nuevo e interesante programa de basket ball tendremos esta noche en el floor de los Marqueses del V. T. C. en opción al campeonato junior. Bátense en el primer turno los azules que dirige el complaciente Frank Trelles y los chicos del Instituto de la Habana de Manolo Díaz. A segunda hora tendremos a los Tigres del Hispano en abierta lucha con los Presbiterianos de Güines.

El «card» no puede lucir mejor, pudiendo esperarse en el primer choque un duelo muy importante entre los Siboneyes y Marqueses, ya que una derrota representa para ambos su eliminación. El Vedado necesita ganar de cualquier modo este encuentro y esto nos hace pensar que sus players, especialmente Pity García, Armando Cuervo y Molinos han de jugar arduamente a fin de apoderarse del triunfo. Los siboneyes, por su parte, están muy pendientes de este game para ir a los finales y ayudados por las prácticas que han hecho en estos días, se proponen dar mucho que hacer.

En el segundo game veremos buen basket por parte de los Tigres, cuyo coach, suponemos, lanzará al floor a su mejor conjunto desde temprano, para evitar dificultades de última hora como ocurrió el pasado viernes. Y este conjunto debe ser hecho a base de Peter La Rosa y Cordal como forwards; Cartaya como center y Chavarry y Zapico como guards.

Ha causado sensación en los círculos deportivos la noticia de que el Comité Ejecutivo de la Unión Atlética de Amateurs se dispone a descalificar a varios atletas del club Deportivo de Cárdenas, suspendiendo de paso a varios miembros de su team senior de basket ball. Los cargos que se han hecho son graves y lo más triste del caso es que la U. A. de A. los ha confirmado en parte. Sólo Trujillo y Cariés podrán salvarse del temporal. Pero, para ello será necesario que sus nombres no hayan aparecido en otros games de base ball celebrados en Cárdenas y no se sabe si ello podrá ser. Por lo pronto, Ramiro y Trujillo están suspendidos... hasta nueva orden y el Deportivo de Cárdenas experimentará una multa crecida.

M.E.C.D. 2016

INFORMACION CATOLICA

SOLEMNES FUNERALES EN REINA POR EL ETERNO DESCANSO DEL REY ALBERTO DE BELGICA

Organizados por el dignísimo cónsul general de Bélgica, se han celebrado en la mañana de ayer solemnísimas honras fúnebres, en la iglesia de la Residencia de la Compañía de Jesús de la Habana, sita en la antigua Calzada de la Reina, por el eterno descanso del rey Alberto de Bélgica, a las nueve y media de la mañana.

El majestuoso templo estaba severamente enlutado y alfombrado.

En la parte superior central se elevaba un sencillo catafalco cubierto con la bandera belga. Le rodeaban arecas y profusión de candelabros.

Presidieron el Excmo. y Rvdmo. señor Delegado Apostólico, monseñor Jorge A. Caruana, a quien asistían el viceprovincial de la Compañía de Jesús, R. P. Ignacio Francia y el P. Bonifacio Alonso, profesor del Colegio de Belén, el cónsul general de Bélgica, el Cuerpo Diplomático y Consular con sus respectivos decanos, Excmos. señores Ferrer, embajador de España, y Nicolás Rivero y Alonso, cónsul de Hungría, y las altas representaciones de las autoridades cubanas.

Concurrieron al piadoso acto representaciones del Episcopado de Cuba, Venerable Cabildo Catedral, Clero regular y secular, Caballeros de Colón, Caballeros Católicos, Congregantes de La Anunciata, Federación Católica de Cuba y otras colectividades religiosas y seglares, y un numerosísimo concurso de fieles, entre los cuales predominaba lo más distinguido de la alta sociedad habanera.

Demostración inequívoca de los altos prestigios de que gozaba en Cuba el caballeroso rey belga y de los que se ha granjeado para la nación belga la dignísima actuación de su cónsul general en la patria de Martí y Maceo.

Antes de la Misa se interpretaron los Himnos Nacionales de ambos países.

Fué celebrante en la Misa el superior de Reina, Padre Maurilio Pinacho, con los Padres Plácido Llanes y Angel Olano, S. J.

Nutrido coro de voces interpretó la Misa y Responso del maestro Perosi, de manera magistral.

Después de la Misa, el Excmo. señor Delegado Apostólico, revestido de pontifical y acompañado del Clero asistente, ofició en el Responso, resultando un acto imponentísimo y conmovedor.

El cónsul de Bélgica despidió el duelo.

Reciba la nación belga el testimonio de este DIARIO en la persona de su ilustre representante, por el sensible y doloroso fallecimiento de su augusto y heroico Rey, por cuyo eterno descanso elevamos nuestras preces al Altísimo.

CULTO CATOLICO PARA MAÑANA EN LA IGLESIA DE REINA

El Jubileo Circular.

Hora Santa, según la piadosa costumbre de los Primeros Jueves y los Quince Jueves, que dan comienzo en este día, a las 4 y media de la tarde.

IGLESIA DE SAN FRANCISCO

El jueves día 1, a las 5 de la tarde, se celebrará el piadoso ejercicio de la Hora Santa, que dirigirá el Padre Serafín Ajuria, O. F. M.

EN SAN NICOLAS DE BARI

Los solemnes cultos de los Jueves Semanales eucarísticos.

Por la mañana, a las ocho.

Por la tarde, a las cuatro y media Hora Santa, por Monseñor Juan José Lobato.

EN LAS REPARADORAS

Adoración Reparadora a Jesús Sacramentado, por la Asociación Eucarística Popular, de 7 y media de la tarde a 10 y media de la noche.

Se invita a los fieles.

EN LOS REDENTORISTAS

A las 5 de la tarde, Hora Santa.

EN LA IGLESIA DEL PILAR

Hora Santa a las 7 y media de la noche.

UN RUEGO

Celebrándose en el presente mes las Semanas de Pasión y Santa, hemos de rogar encarecidamente se nos envíen los programas de las mismas con la debida anticipación, a nuestro nombre a la calle Antón Recio número 94.

Debemos advertir que el encargado y responsable de esta Sección, es el que la suscribe y no ninguna otra persona.

Hacemos esta aclaración por cuanto aparecen sujetos, haciéndose pasar por «Cronista Católico» del DIARIO, o por su auxiliar.

No tenemos auxiliar ni auxiliares. Seguimos como hace 26 años, rindiendo solos nuestra labor cotidiana, con el favor de Dios y el aprecio que nos dispensan Prelados, Clero y fieles.

Gabriel BLANCO.

Municipio de la Habana

Dep. de Administración de Impuestos Habana, febrero 19 de 1934.

CONVOCATORIA

En cumplimiento de lo prevenido en los artículos 74 y siguientes de la Ley de Impuestos Municipales, se cita por este medio a los señores contribuyentes por los conceptos que se expresan a continuación, en los días y horas que se les señala, a fin de verificar la Junta que estatuye el Art. 76 de la citada Ley, en la casa de la Administración Municipal y bajo la Presidencia del que suscribe.

Se advierte a los señores contribuyentes que podrán hacerse representar en ella, por otro del mismo «GRUPO» inscripto por lo menos con tres meses de antelación a la fecha de dicha Junta.

Las representaciones se otorgan por escrito, y en caso de duda con respecto a alguna, será sometida en el acto, como cuestión previa, a la resolución de los contribuyentes presentes, sin ulterior apelación—Art. 76—así como que la carta autorización deberá acompañarse el último recibo del Ejercicio en curso que hubiere abonado perteneciente a su industria o comercio.

Asimismo los señores contribuyentes que asistan a la Junta acreditarán ser industriales o comerciantes del «GRUPO» respectivo, presentando también el último recibo del Ejercicio en curso que haya abonado a la Administración.

RELACION QUE SE CITA

Día 1 de marzo. Jueves.
(Por la mañana)

De 8½ a 9 Almacenes de vinos.
» 9 a 9½ Tratantes en maderas del País.
» 9½ a 10 Tabaquerías al menudeo.
» 10 a 10½ Almacenes de pianos.
» 10½ a 11 Almacenes de víveres sin limitación.
» 11 a 11½ Almacenes de relojes.

Día 1 de marzo. Jueves.
(Por la tarde)

De 1 a 1½ Tiendas de sombreros
» 1½ a 2 Confiterías.
» 2 a 2½ Almacenes de papel y efectos de escritorios.
» 2½ a 3 Taller de despalillar.
» 3 a 3½ Almacén de tejidos.
» 3½ a 4 Tiendas de modistas.
» 4 a 4½ Talleres, vidrieras y cons. mamparas.

Día 2 de marzo. Viernes.
(Por la mañana)

De 9 a 9½ Fábricas de dulces sin motor.
» 9½ a 10 Almacenes de sombreros.
» 10 a 10½ Almacenes de víveres con limitación.
» 10½ a 11 Comerciantes.
» 11 a 11½ Tiendas de libros de todas clases.

Día 2 de marzo. Viernes.
(Por la tarde)

De 1½ a 2 Imprentas con motor.
» 2 a 2½ Farmacias sin aparatos.
» 2½ a 3 Talleres de hojalatería.
» 3 a 3½ Café confitería.
» 3½ a 4 Almacenes de coches

Día 3 de marzo. Sábado
(Por la mañana)

De 9 a 9½ Tiendas de lámparas.
» 9½ a 10 Panaderías.
» 10 a 10½ Sastres con géneros.
» 10½ a 11 Almacenes de tabaco en rama.

Día 3 de marzo. Sábado
(Por la tarde)

De 1 a 1½ Tiendas mixtas.
» 1½ a 2 Almacenes de muebles.
» 2 a 2½ Tiendas efectos de talabartería.
» 2½ a 3 Hoteles.
» 3 a 3½ Droguerías.
» 3½ a 4 Casas de huéspedes.
» 4 a 4½ Tiendas efectos y manufacturas de Asia

Día 5 de marzo. Lunes.
(Por la mañana)

De 9 a 9½ Cafés Cantina.
» 9½ a 10 Bazares de ropa hecha.
» 10 a 10½ Almacenes de ferretería.
» 10½ a 11 Tiendas de peleterías
» 11 a 11½ Banqueros.

Día 5 de marzo. Lunes.
(Por la tarde)

De 1 a 1½ Tiendas de papel y efectos escritorios.
» 1½ a 2 Tiendas de tejidos sin taller.
» 2 a 2½ Fábricas de tabaco de Vuelta Abajo.
» 2½ a 3 Fábrica de cigarros y picadura.

Día 6 de marzo. Martes.
(Por la mañana)

De 9 a 9½ Fábricas de tabaco de Partido.
» 9½ a 10 Consig. buques de travesía.
» 10 a 10½ Fábricas de calzado con motor.
» 10½ a 11 Farmacias con aparatos.
» 11 a 11½ Almacenes de sed. y quincalla.

Día 6 de marzo. Martes.
(Por la tarde)

De 1 a 1½ Prestamista sobre alhajas.
» 1½ a 2 Almacenes de abanicos.
» 2 a 2½ Depósito con venta de maderas del país.
» 2½ a 3 Rastros.
» 3 a 3½ Fábricas de calzado sin motor.

Día 6 de marzo. Martes.
(Por la noche)

De 9 a 10 P. m. Bodegones o figones.

Día 7 de marzo. Miércoles.
(Por la mañana)

De 9 a 9½ Tiendas de heno y maíz.
» 9½ a 10 Tiendas de ferreterías.
» 10 a 10½ Alquiladores de películas cinematográficas.
» 10½ a 11 Comisionista por cuenta ajena.
» 11 a 11½ Talleres de mecánica con fundición.

Día 7 de marzo. Miércoles.
(Por la tarde)

De 1 a 1½ Bodegas.
» 1½ a 2 Almacenes de carbón
» 2 a 2½ Fábrica de licores con ginebra.
» 2½ a 3 Almacenes de frutos del País de todas clases.
» 3 a 3½ Tiendas de tejidos con taller.

Día 8 de marzo. Jueves.
(Por la mañana)

De 9 a 9½ Tiendas de peluquerías con venta de de perfumería.
» 9½ a 10 Fábricas de perfumería en general.
» 10 a 10½ Posadas.
» 10½ a 11 Almacenes de libros y mapas. etc.

Día 8 de marzo. Jueves.
(Por la tarde)

De 1½ a 2 Fábricas de licores sin ginebra.
» 2 a 2½ Tiendas de instrumentos de matemática.
» 2½ a 3 Almacenes de joyería y platería.
» 3½ a 4 Almacenes de víveres finos.

Día 8 de marzo. Jueves
(Por la noche)

De 9 a 10 p. m. Tiendas de sedería y quincalla.

Día 9 de marzo. Viernes.
(Por la mañana)

De 9 a 9½ Almacén y tiendas de espejos, cromos, etc.
» 9½ a 10 Almacén y tiendas de pieles curtidas.
» 10 a 10½ Tiendas ventas de helado.
» 10½ a 11½ Cualquier otro epígrafe de industriales no mencionados anteriormente, que quieran constituir «GRUPO» para el Reparto de cuotas.

Lo que se publica en la Gaceta Oficial, Boletín Municipal.

Dr. M. M. Gómez.
Alcalde Municipal.

PROFESIONALES

p1 DRES EN MEDICINA

CONSULTORIO MEDICO
Del Dr. J. Frayde, Profesor de la Universidad. Medicina interna. Enfermedades de señoras, Sífilis. Consultas de 2 a 4. Figuras 2, entre Belascoaín y Escobar. P-1

DR. MANUEL BETANCOURT
Vías urinarias venereo. Asistente 4 años de los profesores Marion y Heitz, París. Consultas: señoras 11 a 12. Caballeros: 3 a 5 San Lázaro 173, esq. Perseverancia. M-6347. P-1

DR. ROBERTO CHOMAT
Consultas de 9 a 11 a. m., 4 a 6 p. m. Ex Cirujano del Centro Dependientes y Quinta Canaria, Cirugía general. Piel, Sífilis, Enfermedades de señora, Curación de la Lepra. San Rafael 122 y Gervasio. P-1

DR. FRANCISCO J. DE VELASCO
Corazón. Pulmones, Estómago Intestinos
DR. RUBEN DE VELASCO
Corazón Pulmones, Enfermedades de los Niños. Consultas de 12 a 2 y de 2 a 4, días laborables. Horas especiales, previo aviso Salud 34. Tel. A-5418

POLICLINICA «ZEQUEIRA», Un especialista para cada enfermedad, enfermedades señoras, vías urinarias, riñón, vejiga, corazón, anemia, pulmones, asma, estómago, hígado, intestino, piel, sífilis, sistema nervioso. San Rafael 122 y Gervasio. P-1

DOCTOR JOSE RAMONEDA
Asma, Enfermedades del Pecho
Nerviosismo, Neurastenia, Insomnio y Diabetes. Consultas de 1 a 4 p. m. Hora fija previo aviso. Barcelona número 10, bajos. Teléfono A-9297

DR. F. GARCIA CAÑIZARES
Graduado en la Universidad de la Habana y Madrid
Medicina General, Piel. Venereo y Sífilis. San Nicolás 8. Tel. M-9467.

DR. ABELARDO LABRADOR
CONSULTAS gratis de 8 a 12 a. m. Pagas de 3 a 5 p. m. Enfermedades señoras, flujos crónicos, metritis, bronquitis. Corazón, riñones, diabetes reumatismo crónico enflaquecimiento Inyecciones Neo Salvarsán. Angeles 2 altos, entre Reina y Estrella Teléfono A-0801

DR. A. VENERO.
Vías Urinarias, impotencia. Sífilis Curación rápida. Cuota semanal. Diatermia, Oznoterapia, etc. etc. Consultas de 10 a 12a.m. y de 4 a 7 p.m. San Miguel 55, esquina a San Nicolás. Telf. A-9380. P-1

p4 COMADRONAS

MARIA S. MOLINA, COMADRONA, «La Purísima», Cooperativa Médica y particular. Ultimos procedimientos. Hago asistencias. Precios módicos. Consultas gratis, diarias. U-4090. Neptuno 206-B, entre Marqués González y Oquendo. P-4

CONSUELO RUDA
Comadrona Hijas de Galicia y Centro Asturiano, ex interna de la Sala de Partos Balear. Consultas gratis en general. a todas horas. Belascoaín 74, altos Joyería esquina a J. Peregrino. U-5824. P-4

p7 ABOGADOS Y NOTARIOS

PEDRO RENAUD TAPIE, PROCURADOR Público. Especialidad en Administración de Bienes. Atención personal. Garantía absoluta. Prado 25. Telf. A-3218. P-7

DR. PEDRO PABLO LLAGUNO
Abogado y Notario. Administración de Bienes. Dinero en Hipotecas. Adelantamos los gastos en procedimientos hipotecarios. Declaración de herederos. MATRIMONIOS NOTARIALES. DIVORCIOS, con facilidades de pago. Toda clase de asuntos civiles. SAN NICOLAS 144, esquina a REINA. A-7893. P-6

QUIROPEDISTAS

ELISA. ROBAINA. QUIROPEDISTA. Ofrece sus servicios profesionales a domicilio exclusivamente a señoras. Especialidad en la extracción de uñas enterradas. Telf. FO-1337. P-8

ALQUILERES

a1 HABANA

SOLEDAD 46-1|2, CASI ESQUINA A Pocito, hermosísimo apartamento, con sala, comedor, 2 amplias habitaciones, patio, baño y cocina. Precio: $10 mensuales. Teléfono para el uso de los señores inquilinos. Informa: Goizueta. F-3937. A-1

SE ALQUILAN

VIRTUDES 162, BAJOS, ENTRE Oquendo y Soledad, compuesta de sala, comedor, 3 cuartos, patio y cocina. Muy barata.

INFANTA 43-B, BAJOS O ALTOS, con sala, comedor, 3 habitaciones, gabinete, baño intercalado y cocina, acera de la brisa. Muy frescas y baratas.

ESTRELLA NUMERO 233, ALTOS O bajos, sala, comedor, 3 habitaciones, baño y cocina. Casas modernas y baratas.

ESTABLECIMIENTOS, GALIANO Y Trocadero local para bar o establecimiento, con vidrieras mostrador y armatostes bien acondicionado. Se alquila barato.

CONCHA Y VELAZQUEZ, ALTOS O bajos, sala, comedor, 4 y 3 habitaciones.

INFORMES: INFANTA 47. Ramón G. Fernández. Teléfono U-1157. A-1

M. GOMEZ ESQUINA A CASTILLO. Uno alto y un bajo, sala, comedor, baño completo, tres grandes cuartos cada uno, las llaves. Informes: M. Gómez 407. Son baratísimos. A-1

ANIMAS NUM. 188, ENTRE OQUENDO y Soledad; preciosísima planta baja, fresca, clara y ventilada, con sala, antesala, 4 bellísimas habitaciones, baño completo intercalado, comedor al fondo, cuarto y servicio servidumbre. Precio inigualado: $20. Informa: Goizueta. F-3937. A-1

AMARGURA 88. ALQUILO BAJOS modernos, propios profesional, oficinas o particular; sala, saleta, comedor, 3 habitaciones, doble servicio y baño. Entre Villegas y Aguacate. Informan en los altos. A-1

SE ALQUILA MALOJA 20, PLANTA baja, amplia, cómoda, fresca, sala, comedor, 5 habitaciones, servicio sanitario. Llave en los altos. Informan Rayo 110. A-1

SE ALQUILAN LAS PLANTAS BAJAS de las casas Habana No. 25 y 27, las llaves en la bodega. Informan en Rayo 110. A-1

SE ALQUILA HERMOSA PLANTA alta Concordia 179 esq. Aramburu, toda decorada con gran sala, saleta, 3 habitaciones y una alta, baño intercalado, comedor al fondo, servicios criado, cocina de gas o carbón, agua abundante. Informes: Aramburu 8-10. U-4776. A-1

CASAS MODERNAS. Bien situadas Habana y Luyanó; sala, recibidor, 2, 3 y 4 habitaciones, comedor, baño, cocina y patio. Desde $10 adelante. Ferretería Fernández, Belascoaín esquina a San Rafael. U-5215. A-1

DESDE $14.00 ALQUILO CADIZ 64 cerca Infanta. Cuatro pisos, sala, recibidor, 4 habitaciones baño intercalado; comedor; cocina gas. Se admiten proposiciones por toda la casa. Llaves bodega Cruz del Padre. A-9745 A-1

REINA 131, PLANTA BAJA IZquierda, con 7 habitaciones, con agua corriente, recibidor, sala, gran comedor. Reina 131, tercer piso, se alquilan hermosas habitaciones con agua corriente. Salud 160 F, apartamentos y habitaciones. Informan en la misma. A-1

CARLOS III 73 Y CALLE ALMENDARES, esquina fraile, 2do. piso; sala, saleta, comedor, 4 cuartos, baño moderno; cocina; cuarto criado y servicios y 1er piso de 3 cuartos; sala; comedor; baño intercalado, etc, y planta baja: sala; dos cuartos; baño moderno; comedor; cocina, etc Informan en los bajos, 7. U-1564. A-1

VIVA CERCA DE SU OFICINA, ALquilo Obrapía 63. hermosos apartamento, sala, Comedor, 5 dormitorios, baño, al Centro, y cocina. Precio muy económico. Telf. A-3314. A-1

SAN RAFAEL 43, ALQUILO PISO 2o nuevo, lujoso, sala, comedor, dos habitaciones, buen baño, cuarto y servicio de criados. $25.00. Informan en el mismo piso. A-1

$28-00. INDUSTRIA 73, ENTRE ANImas y Trocadero, Apartamento 3, recibidor. sala, 3 cuartos, baño, comedor, cocina, cuarto y servicio criados. Informes: Bufete de Arellano, teléfono M-3936. A-1

$20.00 MAZON 31, ENTRE SAN JOsé y Valle, primer piso, de sala, comedor, 3 cuartos, baño intercalado, cocina y servicio de criados. Informan Bufete de Arellano. Telf. M-3936. A-1

SE ALQUILAN LOS ALTOS, CADIZ 15-A. Sala, saleta, 2 cuartos, baño intercalado y cocina de gas. La llave en el 15 altos, entre Fernandina y Romay. A-1

AYESTERAN 1-A, PRIMER PISO, esquina Infanta. Sala, 3 habitaciones, baño intercalado, hall, comedor, cocina, cuarto y toilet criados. Alquiler reducidísimo. Teléfono U-1152. A-1

PRECIOSOS ALTOS, $25.00
Se alquilan los modernos y frescos altos, San José 124-K, esquina a Marqués González, acabados de pintar, compuestos de sala, saleta, corrida, tres habitaciones, cuarto y servicio de criados, comedor y baño completo. Agua abundante. Llaves en la Bodega de los bajos. Informes: Edificio «Bacardí», Apartamento 401, Francisco Torres. De 10 a 12 a. m. y de 3 a 5 p. m. Telf. A-7830. A-1

SUSCRIBASE Y ANUNCIESE EN EL «DIARIO DE LA MARINA»

a1 HABANA

SE ALQUILA

CALLE 16 NUUERO 3, ENTRE 9 Y 11, Vedado. Casas, sala, saleta, 2 habitaciones, baño, comedor, cocina, cuartos criados $20. Llaves en las mismas. U-5858.

HOSPITAL 18 Y 20 ENTRE SAN LAzaro y Jovellar, casas sala, comedor, 3 habitaciones, baño, cocina, $25.00. Informes: San Lázaro 376. U-5858.

JOVELLAR 27 Y 29, ENTRE ARAMburu y Hospital, casa sala, comedor, 2 habitaciones, baño y cocina, $23 y $18. Informes: San Lázaro 376. U-5858

JOVELLAR 32 ENTRE ESPADA Y Hospital, casas, recibidor, sala, 3 habitaciones, baño, comedor, cocina, cuarto criados. $25. Informes: San Lázaro 376, entre Aramburu y Hospital. U-5858.

JOVELLAR 49, ENTRE ESPADA Y Hospital, casitas 2 apartamentos, baño y cocina con luz a $10. Informes San Lázaro 376. U-5858.

JOVELLAR 51 ENTRE ESPADA Y Hospital, casa, sala, 2 habitaciones, baño, cocina con luz a $13. Informes: San Lázaro 376. U-5858.

MAZON 37 ENTRE VALLE Y ZAPAta, casas sala, comedor, 3 habitaciones, baño, cocina, cuarto criados $18. Llaves en las mismas. Informes: U-5858.

VAPOR 2-A CASI ESQUINA A MArina, casas 2 habitaciones, baño y cocina con luz a $10. Informes: San Lázaro 376. U-5858.

VAPOR 43 ENTRE ESPADA Y HOSpital, casa 2 habitaciones, baño y cocina con luz a $7.00, $8.00 y $9. Informes: San Lázaro 376. U-5858.

SAN LUIS No. 23 ENTRE QUIROGA y Remedios, J. del Monte, casa sala, comedor, 3 cuartos, baño, cocina, $10. Llaves e informes en la misma. M-9837. A1

ESCOBAR 103, ENTRE DRAGONES y Salud, Se alquilan propia para Colegio, Industria o algo análogo que necesite, casa muy amplia. Precio módico. La llave en la misma. Informes: Sr. Manteca. Prado 90 Telf.: A-8903. A-1

POSOS DULCES 22 Y 24, ENTRE Desagüe y Bruzón, regios altos 3|4 terraza, cuarto servicio criados, todo moderno y amplio. Las llaves bajos 24. Teléfono M-6453. A-1

VIRTUDES Y GERVASIO, ALQUILO espléndido piso de esquina, m moderno, cuatro habitaciones con vista a la calle, baño intercalado, muy fresco. Informan Bodega. A-1

SAN LAZARO NO. 136, ALTOS, ENtre Aguila y Blanco. Sala, cuatro cuartos, saleta, baño y cocina. Precio: $28.00, con garantía. Llave en bajos. Informes: 6 esq. 11, Vedado. F-5438. A-1

ALQUILO: VIRTUDES 93 A PRIMEro. Sala, saleta, 4 cuartos, baño intercalado, comedor, 2 cuartos y servicio para criados; la llave en los bajos. Informes: Amistad 118. A-1

CONSULADO 56,58, 60. REGIOS ALtos para familia u oficina, Recibidor, sala, saleta, hall, seis habitaciones, con tres baños intercalados, comedor, cocina, tres cuartos criados con baño, otro cuarto en la azotea. Garage para tres máquinas. Llaves en la misma, de 7 a 11 y de 1 a 5. A-1

JOVELLAR 8 ENTRE ARAMBURU Y Hospital, pisos bajos con sala, saleta, 3 habitaciones grandes, baño lujoso, comedor, cuarto y baño criados. Rentan $25. Informan la misma y F-5487. A-1

AMISTAD 126, ENTRE DRAGONES Y Barcelona, casa preparada para almacén de tabaco con altos, ocho departamentos con baño. Informan Cuba 49. U-8413 FO-1517. A-1

ALQUILO BAJOS CAMPANARIO ENtre Malecón y San Lázaro, sala, comedor, 2 cuartos, patio, baño completo, cielo raso pintada, 3 ventanas frente. M-1681, en $20. Informan en los altos. A-1

PLANTA BAJA LEALTAD 101, ESQ a Neptuno. sala, comedor, 3 cuartos, baño intercalado, decorada a familia moral. Café Vista Alegre. U-1896 U-6862. A-1

AGUIAR 112, 1er PISO. SALA, hall, comedor, 6 cuartos baño, cocina y servicios. Informan: U-1564. A-1

CONDESA 27 ESQUINA LEALTAD, segundo piso, sala, comedor, tres habitaciones, baño, servicio de criados, cocina. 22 pesos. Gloria 166 altos, sala, dos habitaciones, comedor, baño, cocina. 15 pesos. San Rafael 153, segundo piso, sala, saleta, tres habitaciones, buen baño, cocina. 20 pesos. Informan: Monte 103. La Democracia. Teléfono A-4917. A-1

CASITAS EN $12.00
SAN JOSE NUMERO 134 K, ACCESorias A y B por Marqués González, compuestas de un espacioso apartamento, cocina y servicios sanitarios. Acabada de pintar. Llaves en la bodega de la esquina. Informes: Francisco Torres, Edificio «Bacardí», Apartamento 401. De 10 a 12 a.m. y de 3 a 5 pm. Teléfono A-7830. A-1

ALQUILO LA ESQUINA ALTA DE Aramburo y Animas, Sala, 2 cuartos. Comedor, baño completo, cocina muy cómoda y fresca. Véala. Llave: Bodega. Informan: U-1360 A-1

a2 VEDADO

ONCE ENTRE 20 Y 22
CASA NUEVA, A UNA CUADRA DE los tranvías de Línea, 2 cuartos, baño completo, agua caliente. Muy barata. Informes: en el número 103 y Telf. A-1051. A-2

SE ALQUILA: CALLE 19 No. 482, ent. 8 y 10, hermosa casa, 4 cuartos, gran galería, garage, servicios modernos. Informan al telf. F-5318. La llave al lado. A-2

VEDADO, CALLE 9 ENTRE K y J. Se alquila casa moderna, Sala, 4 cuartos. Hall, cuarto de criaados, Comedor al fondo, garage, cuarto del chófer. $35. Tel. F-1183. La llave en la bodega. A-2

VEDADO: ALQUILO CASA NUEVA, 4 cuartos, dos baños intercalados, sala, comedor y recibo. Calle I 39, bajos. La llave en la esquina 17. Teléfono F-5649. A-2

a2 VEDADO

EN LO MEJOR DEL VEDADO, CAlle 8 número 13, casi esquina a Línea, moderna planta alta compuesta de sala, hall, comedor, cuatro cuartos, baño, cocina de gas, despensa y tres hermosas terrazas, con su entrada independiente. Precio de situación. La llave en los bajos. Informa el Dr. Luis J. Botifol, Hotel Royal Palace, Industria y San Rafael, teléfono A-7277 o San Ignacio 5, de 2 a 5 de la tarde. A-1

SE ALQUILA CASA CALLE 17 No. 595 entre 26 y 28, Vedado. Terraza, sala, 5 cuartos, baño intercalado, comedor al fondo y cocina. F.-1183, moderna. A-2

VEDADO: B NUMERO 2, ENTRE 3a. y 5a. Alquilo espaciosos bajos. Jardín, portal, sala, saleta, 7 cuartos, comedor al fondo. Otro igual por 3a. Altos y bajos, portal y terraza, 4 cuartos. $25. Informan: 3a. núm. 49. A-2

VEDADO, SE ALQUILAN LOS ALtos de M. 37 entre 19 y 21. Sala. saleta, 5 cuartos, garage y demás servicios. Informan Tel. F-1790. A-2

QUIERE UD. VIVIR BARATO» Lens» Court 6 esq. 11, Vedado. F-5438. Apartamentos con o sin muebles. Comida servida a los apartamentos por experto Maitre d'Hotel. Precios muy económicos. A-2

F. 268 ENTRE 27 Y 29, MODERNO piso bajo. Muchas comodidades. Cuatro dormitorios, dos lujosos baños, cuarto y baño criados. Alquiler módico. Informan los altos y F-5487. A-2

SE ALQUILA. VEDADO. LA CASA más fresca de este reparto a un precio que pasma. 9, No. 9, ente J y K. Llave e informes en la misma, 9 a 12 de la mañana. A-2

VEDADO, 16 ENTRE 21 Y 23, No. 184 alquilo una casita alta y otra baja, baratas muy frescas, con sala, comedor, dos cuartos, baño completo cocina. A-2

SE ALQUILA HERMOSA RESIDENcia en el Vedado, Línea y D. frente a la parroquia, capaz de numerosa familia. Varios baños, muchas comodidase. La llave en la misma. Informes al teléfono. A-8903. Sr. Manteca. A-2

SE ALQUILA EN EL VEDADO LUjoso departamento: Edificio Martí, Calzada y 2, Sala, recibidor, comedor, 4 cuartos grandes, baño intercalado, cuarto y servicios criados Precio situación. Informes: Encargado, 2 a 5, p. m. Telf.: A-8903. A-2

ALQUILO FRESCOS ALTOS, SALA, recibidor, cuatro cuartos, baño intercalado, comedor, cocina gas, servicio de criados, calle F. entre 5 y 3, número 35. Precio, $23. Informan: número 8. A-2

ALQUILO MODERNOS ALTOS, 25 347 entre Paseo y A. Sala, comedor, tres cuartos, baño intercalado. Cuarto y servicio de criados. La llave en 25 No. 432. A-2

VEDADO: BAÑOS Y 17, EDIFICIO Menindor, alquilo un apartamento alto, barato, muy fresco, con sala. dos cuartos baño, cocina, elevador. A-2

VEDADO: QUINTA 96, ENTRE 4 Y 6. Lo más fresco. Piso moderno, 4 habitaciones, baño intercalado. Llave allí Informan: A-2814. A-2

PASEO 271 ENTRE 27 Y 29, MAGNIficos bajos sala, saleta, comedor, servicios, cinco cuartos dos baños garage, dos cuartos criados. F-3440 FO. 1517. A-2

VEDADO: ALQUILO NUEVOS Y frescos altos de la casa Pasaje Crecherie 40, entre 21 y 23. Sala, saleta, 3 cuartos, baño completo y buena cocina. Llave en frente. Teléfono A-9033. A-2

SE ALQUILAN LOS ALTOS DE 19 No. 241, Vedado, con sala, recibidor, comedor, tres cuartos con baño intercalado y dos altos, precio $35.00 la llave en el 239. A-2

PROPIOS PARA MATRIMONIO DE gusto alquílanse modernos altos muy frescos e independientes; tres dormitorios, closet, lujoso baño, despacho con entrada independiente, terraza al fondo, 27 núm. 388 entre 4 y 6, Vedado. A-2

BARATISIMOS ALTOS Y BAJOS, EN EL VEDADO, $20.00
Se alquilan los modernos y frescos bajos, Calle Diez número 197, entre 19 y 21, compuestos de sala, saleta corrida, dos habitaciones, baño completo intercalado; y los altos, compuestos de sala, saleta corrida, tres habitaciones, baño completo intercalado, calentador, cocina y servicio de criados, agua abundante. Llave en la misma. Informan: Edificio «Bacardí», Apartamento 401, Francisco Torres. De 10 a 12 m. y de 3 a 5 p. m. Telf. A-7830. A-2

a3 CERRO-PALATINO

ALQUILO CASAS DE SALA, SALEta, 3|4, cuarto baño, en Stovenia y Patria, una cuadra de la Calzada, a $16, $14 y $12. A-3

ALQUILO CHALETS: SANTA IRENE 41 y 51. Dos cuadras Calzada. Portal, sala, saleta, 4 cuartos, servicios; patio, traspatio. Precio: $20. Informan: M-7957. Llaves: 43. A-5

10 DE OCTUBRE Y CHPLE, ALQUIlo altos de esquina con sala, comedor, cinco habitaciones, patio y cocina. Teléfono X-1250. A-5

O-FARRIL 15 UNA CUADRA PAradero, bonito bajo, jardín,portal, sala, comedor moderno, 2 baños lujo, cocina, 4 cuartos,salón con baño criados. Llaves en los altos Precio bajo. F-2868. A-5

a4 MARIANAO Y SUS REPARTOS

ALQUILO
AVENIDA OCTAVA ENTRE E Y Avenida Oficiales, jardín, portal, sala, saleta, comedor, 4 cuartos, baño intercalado, cuarto, servicio criado, garage. Llaves al lado. Informa Fonseca, Luz 1-A, Teléfono I-3361, Víbora. A-4

MODERNO CHALET, CALLE 6 ENtre Primera y Tercera Avenidas, Reparto Miramar, sombra; 4 cuartos, 2 baños, closets, pantry, garage. Llave en frente. $40. Más informes: M7245.

a4 MARIANAO Y SUS REPARTOS

RESIDENCIA ESPLENDIDA, LUJOsa. 5a. Avenida esquina a 18, Reparto Miramar, segunda esquina, hermoso terreno. 5 grandes cuartos, 2 baños, 2 garages, etc. Llave al lado. Informes: M-7245. A-4

AMUEBLADA SE ALQUILA CHALET de dos plantas en Ampliación Almendares. Informan: Teléfono I-3650. A-4

SE ALQUILA EN DOLORES Y SANta Isabel, Marianao, hermosa casa compuesta de sala, comedor, tres amplias habitaciones, baño intercalado, patio y portal. Informan teléfonos A-3791 Precio $17.00. A-4

SE ALQUILA LA CASA SAMA, No. 4 Mariano, con salaW comedor, seis cuartos y uno alto, baño y servicio para criados, La lave al lado. Teléfono A-1805. A-4

a5 J. DEL MONTE Y LA VIBORA

CALLE SAN MARIANO Y MIGUEL Figueroa Se alquila chalet frente al parque, a una cuadra de la línea Sala, comedor, 7 cuartos, baño, garaje. $35.00. Tel. F-1183. La llave en el núm 15 2a casa A-5

ALQUILO DOS PISOS ALTOS, INdependientes, modernos. Rosa Enríquez 15, Luyanó. Sala, gabinete, 4 habitaciones, servicio intercalado y cocina. Precio: $15.00. Informan: Telf. A-5540. A-5

ESTRADA PALMA 58, ESQUINA A Heredia. Se alquilan los altos en $12.00, y los bajos en $15.00. Llaves en la Bodega. La dueña, Teléf. F-3155. A-5

VIBORA. $17, ALTOS, MILAGROS 16 10 Octubre. Delicias, sala, saleta, tres habitaciones, comedor, muy fresca. Llave bajos. Informes: F-3959. A-5

$15 CHALET EN LO MAS ALTO DE la Víbora. Sala, hall, tres cuartos, baño intercalado, comedor, coser, hermosa cocina, lavadero, patio; no dejen de verla. Vista Alegre 62, entre Armas y Lawton. A-5

SE ALQUILAN CASAS. SALA, 2 cuartos, baño intercalado, comedor, patio cocina y casitas con 2 departamentos bajos, cocina y servicios. Informan cargada, San José 56, entre Altarriba y Luz, Víbora. A-5

LUJOSA RESIDENCIA HEREDIA 4, entre Luis Estévez y Estrada Palma Víbora. Siete dormitorios, tres baños completos, espléndido jardín con dos mil metros. $70.00. Informes: la misma Telf. A-7636. A-5

ALQUILO HERMOSA Y COMODA casa. San Mariano No. 19, entre Saco y Luz Caballero, todas comodidades, rodeada de jardines. Llave No. 48. Informan: Rayo 110. A-5

ALQUILO
ARMAS 22, ENTRE SAN FRANCISCO y Concepción. Sala, comedor, 3 cuartos, baño intercalado. Llaves, bodega esq. San Francisco. Informa Fonseca, Luz 1-A. Tel. I-3361, Víbora. A-5

LUZ CABALLERO 14, ENTRE CARmen y Vista Alegre. Detrás Colegio Maristas. Vea estos preciosos altos y ofrezca. Llave encargada al fondo. Tel. A-0108. A-5

VIBORA: LUIS ESTEVEZ Y CONCEjal Veiga, lado bodega, portal, sala, cuarto, patio, baño cocina $7 pesos. Dueña: Consejero Veiga 15. I-4447. A-5

STOS. SUAREZ Y MENDOZA

SAN MARIANO NUM. 68, ESQUINA a Avenida de Acosta; preciosísimo y bellísimo chalet, terminado de reedificar, propio para matrimonio o familia de verdadero gusto, con sala, recibidor, 2 amplias habitaciones bajas, una hermosísima, alta, con su recibidor y baño completo, patio, traspatio, etc. y entrada de garage con sus jardines laterales. Precio inigualado de $13 mensuales. Informa: Goizueta. Teléfono F-3937. A-5

GERTRUDIS 29, ESQUINA A SEgunda, $18.00, portal, sala, saleta, 4 cuartos, hall, garage. doble servicio sanitario agua abundante. Llave 31. Informes: A-5418. A-6

ALQUILO ALTOS, TRES CUARTOS, sala. comedor, baño. cocina, situación alta una cuadra tranvías, guaguas, .exíjese .referencias. 15 pesos. Goicuría No 24 esquina a Luis Estévez, informes al lado. A-6

a6 LUYANO

SE ALQUILA CUETO 191 ALTOS, casi esquina a la Calzada Luyanó; terraza, sala, saleta, dos cuartos grandes, baño intercalado, comedor y cocina. Alquiler módico. Informan: Teléfono F-6150. A-7

a8 LAWTON Y BATISTA

ALTOS MODERNOS: SALA, COMEdor, dos cuartos, baño intercalado, calentador, tranvías y guaguas puerta. Precio $10.00. B y 14 Lawton. Teléfono A-9249. A-8

a9 A. APOLO Y CALABAZAR

REPARTO SANTA AMALIA. SE ALquila casa, portal, sala, dos cuartos, cocina, servicios, patio. Ocho pesos. Rivera 6 entre Dolores Dolores Isabel. Informan, la misma. A-9

b1 NAVES Y LOCALES

PROPIO PARA COMERCIO
Se alquila el amplio y moderno local de esquina avenida de Bélgica 99 casi frente a la estación terminal. Informan en el mismo de 2 a 4 o por el teléfono F-6265. B-1

LOCAL PARA ESTABLECIMIENTO Bernaza 37, próximo a ferrocarriles, muelles, etc. Puede verse de 8 a 12 y de 2 a 6. La llave en la imprenta. Informan: Teléf. M-9093. B-1

ARMAS Y SANTA CATALINA ALquilo dos locales acabados de fabricar, uno para puesto o bodeguita cubana, el otro para puesto, con una extensa barriada. Teléfono X-1250. B-1

O'REILLY 51
Frente a LA METROPOLITANA
Alquilo en un precio reducido magnífico local para un buen establecimiento. Informan: M-7911, I-2692.

b1 NAVES Y LOCALES

SE ALQUILA EN GALIANO 127, CAsi esquina a Zanja, un local interior para pequeña industria, fábrica de calzado o depósito de mercancías. En el mismo informan. B-1

OBISPO 96 ALQUILO PARA COmercio gran salón con armatostes y vidrieras. Alquiler módico. Informes su dueño, Galiano 107, de 2 a 5 tarde. B-1

SE ALQUILA. MAGNIFICO SALON en los altos del café Marte y Belona, donde informan de 6 8 P.M B-1

SE ALQUILA
Un buen local propio para vidriera de venta de tabacos, cigarros, billetes de Lotería, etc. Prado 117, frente al Capitolio. Precio: $15. B-1

Alquilo la esquina de Pérez y Juano Alonso, una cuadra de Concha para bodega con armatostes, pesas y cajas. con acesoria al lado; para informes Neptuno 65. Bohemia. B-1

ALQUILO ESPLENDIDOS LOCALES. Compostela 60, de 10x25, sin columnas. Obrapía 61, de 10x60, con vivienda. Precio de situación. Informa: Pedro Ranaud Tapie. Administración de Bienes. Lamparilla 48. A-1

BELASCOAIN No. 10, CASI ESQUIna Neptuno, alquilo para comercio buen punto, salón 480 varas, con armatostes o sin ellos. Precio prudente. Informan: Cuevas, Bernaza 39, Telf. A-3568. B-1

SE ALQUILA UN AMPLIO LOCAL para tienda, con armatostes, en lo mejor del barrio, con 14 años de apertura. Alquiler barato. Véalo en calle 6 y Avenida 1a., Buena Vista. B-1

PRADO 11: ALQUILO LOS BAJOS propios para comercio. Llaves: Prado 90. Teléfono A-8903. B-1

LOMA DEL MAZO, ALQUILO ESquina Vista Alegre. Luz Caballero, para bodega, otro comercio, muy barata, tiene armatostes vivienda anexa, pregúntele carnicero. Informa: Cuevas, M-9896. B-1

$35. BELASCOAIN 118, ENTRE LLInás y Clavel; local grande propio para estorage de máquinas, almacén o establecimiento. Informes: Bufete de Arellano, Telf. M-3936. B-1

SE ALQUILA
Un gran local con frente a Galiano, esquina a Salud y Dragones. Con entrezuelos. Informan en la misma. B-1

EALTAD 100, ALQUILO ESQUINA San Rafael, local propio carpintero, muebles, depósito comercio o cosa análogas muy amplio. Pregunte Zapatero entrada. Informes, Cuevas, Teléfono M-9896. B-1

ALQUILO CINCO NAVES, JUNTAS o separadas en Pozos Dulces y Desagüe, propias almacén o industria. Precio módico. Informes: A-8903. B-1

BELASCOAIN Y LEALTAD A DOS cuadras Cuatro Caminos, Se alquilan modernas y espaciosos locales, propios industrias o almacén. Alquiler moderado. Llaves. Allí mismo informes. Prado 90. Telf.: A-8903. B-1

b2 APARTAMENTOS

APARTAMENTOS INDEPENDIENTES. Paula núm. 12 sala, comedor, dos habitaciones, baño de lujo, cocina y todo confort. Informes en la misma. A-9140. B-2

CASAS DE APARTAMENTOS Y habitaciones de Ramón Larrea los más modernos y mejores puntos baratísimos. Manuel de la Cruz, antes Municipio y Rosa Enriquez. M. Gómez 407, Reina 19, Industria 96, San Miguel 3, M. Gomez 371. Los encargados le enseñarán mejor B-2

EDIFICIO «COLLAZO. Se alquilan apartamentos rebajados. San Lázaro 254. Telf. A-6982. Con o sin muebles

APARTAMENTOS
15 PESOS CON GARAGE
En el Reparto Alturas del Río Almenda. El lugar más elegante y pintoresco de Marianao. Ave. de los Aliados 10, media cuadra de la calzada de Columbia y 2 del Puente de la calle 23. Ingormes en la misma, señor Lugo, y por teléfono I-3299. B-2

J ESQUINA 21, VEDADO, APARTAmentos pequeños, cómodos preciosa vista, excelente situación. Sala, comedor dos cuartos, hermoso baño intercalado cuarto criado etc. Hay bajos. Informa Avelino. B-2

P. Morales S. Cruz
SAN LAZARO Y N.
OCHO PISOS
Se alquilan modernos y ventilados apartamentos desde $30.00 a $40.000, con una a cuatro habitaciones y su respectiva sala, comedor, hall, baño, cocina y cuarto con servicio de criado. Tienen vista al mar y la ciudad.
ELEVADOR DIA Y NOCHE
INFORMES DE 9 a 12 EN EL MISMO EDIFICIO

b4 HABITACIONES

SE ALQUILAN
Hermosas y frescas habitaciones, con balcón a la calle y agua corriente. Desde $6 en adelante. Prado 117, frente al Capitolio. B-4

SE ALQUILA UNA HABITACION amueblada fresca, ventilada con ventana al fondo en módico precio a hombres solos. — Obrapía 63, segundo piso, entre Compostela y Aguacate. B-4

AGUACATE 30 PISO 2o. MAGNIfica habitación con su confort en casa particular amueblada, para una o dos personas, más informes al Te- M-9450. B-4

FOLLETIN 53

CONCORDIA MERREL

SALLY ENTRE las ESTRELLAS

Versión española de
ESTEBAN MACRAGH
EDITORIAL JUVENTUD
Provenza, 101 y 103
BARCELONA

(De venta en «La Moderna Poesía» Obispo 135. Telf. A-1171 y en «Cervantes» Galiano 62 Tel A-4958)

pectiva interrumpió sus pensamientos para decir:

—No debe usted dejarse vencer por eso. Dane. Comprendo que debe ser terrible romper así con la prometida, pero debe usted rehacerse y ...—se interrumpió encendida y añadió:—Al fin y al cabo, ya ha estado usted comprometido antes. Dos veces y media... y lo ha resistido usted. —Nunca había pretendido decir una cosa semejante.

Dane enrojeció hasta lo blanco de los ojos y dijo con una especie de vergüenza:

—Y tampoco me matará esta vez. ¿Piensa usted acordarse siempre de mis noviazgos?

—¿Yo? No, desde luego, no. No tengo nada que ver con ellos.

—No. Pero usted cree que soy un desaprensivo, ¿verdad?

—No, no creo eso, pero creo que es una lástima andar haciendo el amor a unas y a otras sin darle mucha importancia. Creo que dos veces y media son demasiadas para que hayan sido mucho para usted.

—Tres veces y media ahora —rectificó él.

—No contaba a Effie.

—¿Por qué no?

—Porque esta vez sí ha sido mucho para usted.

—¿Cómo lo sabe usted?

—Porque ha cambiado usted, Dane. Ha sufrido usted algo grande. No lo puedo explicar, pero lo veo

—Ya se lo he dicho. He crecido.

—Esa es su manera de explicarlo

—Es la verdad.

Una pausa, luego:

—¿Le gusto a usted ahora, Sally?

—Siempre me ha gustado usted, Dane.

—No siempre.

—Sí.

—¿Hasta cuándo la hago enfadar?

—Hasta entonces.

—¿Me ha perdonado usted?

—Sí, Dane, ya lo sabe usted.

—Entonces podemos empezar otra vez desde el principio.

—¿Puedo hacer algo para ayudarle a vencer lo de Effie- — Balbuceaba. Bellamy estaba otra vez encendido y sus ojos evitaban los de ella.

—Puede usted hacer mucho—dijo.

—¿Qué?

Una pausa y luego dijo:

—No volver a regañar conmigo— una chispa de la antigua travesura apareció en sus ojos y el espíritu de Sally se levantó sin saber por qué. Se echó a reir.

—¡Pues no regañe usted conmigo! —contestó. Casi reían los dos, pero faltaba el casi. El tenía otra condición que poner en la que no cabía la risa.

—No vuelva usted a mentir.

Ella se estremeció.

—No me vuelva a mentir jamás —repitió él con mayor énfasis.

—No me pregunte, entonces —contestó ella con voz débil.

—¿Por qué no?

—No debe usted—en su cara se leía el terror de que estaba poseída.

—¡No me mire usted así, porque no me atreveré a volver a verla. Escuche; si yo prometo no preguntar, ¿admitirá usted que ha mentido ahora?

Sus miradas se encontraron.

—Si admito que he mentido, ¿me prometerá usted no volver a preguntar?

—Ya lo ha admitido usted. Está bien; no preguntaré, pero ya sé qué es Nikko; ya sé que es un canalla. —Hablaba con fiereza.

—¿Pero no preguntará usted?

—Ya he dicho que no.

—Si lo hiciera usted, me vería obligada a evitar su compañía y no quiero.

—Yo tampoco quiero. Quiero que sea usted amiga mía y que nos veamos mucho y que sea usted conmigo como era..antes de que por mi culpa se enfriase nuestra amistad.

Ella le tendió la mano y él la tomó, riendo ahora de una manera tan parecida a la del Dane Bellamy de otros tiempos, que tuvo la sensación que habían vuelto a aquellos días.

Después, cuando pasó aquel día y ella yacía despierta en su lecho, se la ocurrió que habían hablado mucho de ellos mismos y muy poco de Effite.

—Pero claro —reflexionó — que él no querrá hablar mucho de Effie. A nadie le gusta hablar de una cosa que le hace daño. ¡Si yo pudiera ayudarle a ser feliz otra vez!

Esto, a medida que pasaron los días, le empezó a parecer muy posible. Había vuelto a adquirir mucha de su antigua alegría y aunque seguía siendo diferente, más tranquilo y más serio, se empezaba a parecer al Dane Bellamy que ella había conocido primero. Y había muchas veces en que no parecía echar de menos a Effie y hasta que se pasaba muy bien sin ella.

Algunos días después, la llevó a la ciudad a un teatro y después a cenar y a bailar. No trabaja al día siguiente y podía por la mañana recuperar las horas perdidas.

Pasó una noche encantadora. Dane estaba más simpático que nunca.

Una cosa había hecho su crecimiento; le había vuelto más considerado. Sus puntos de vista sobre la vida habían cambiado.

Mirándole a través de la mesa, Sally pensó:—Esto es lo que pasa cuando se crece. Cuando uno es niño no hay nada en el mundo tan importante como uno mismo, pero al pasar los años...

Dane puso un penique a su lado encima de la mesa.

—Se lo compro—dijo.

Ella le miró un momento desconcertada y luego se echó a reir.

—¡Ah! Mis grandes pensamientos. Pues pensaba...— se detuvo.

—¿Sí?

—Que me gusta usted después de haber crecido.

—Eso...— empezó él y se detuvo echándose también a reir.

Riéndose empujó Sally hacia él la moneda.

—¿Quiere usted comprar? Es por cuenta y riesgo del comprador.

—¿Tan malo son?

—Allá van; pensaba en cómo seguirán sus amores.

—¡Ah!— El color apareció en las mejillas de Sally.

—Usted ha querido comprar.

—Sí.

—¿No me quiere usted decir?

Ella vaciló.

—Sería muy... confidencial y amistoso.

Ella bajó la cabeza y miró a su plato. Ninguno de los dos comía. Un excelente plato de pollo se enfriaba ante los dos.

—Puesto que usted se empeña —dijo por fin. —Pues no va nada bien.

—¿Se ha casado con otra muchacha?

—No.

—¿Cuándo se casa?

Otra vez volvió a vacilar y levantó la cabeza y se puso a mirar a todas partes, a cualquier parte, menos a él.

—En realidad —empezaba, pero se interrumpió bruscamente y su expresión cambió. El la miró sin decir nada y cuando bajó la cabeza y se puso a comer del descuidado pollo, se volvió con indiferencia y paseó la mirada por el salón.

Nikko, como había pensado, estaba sentado a una mesa al otro extremo del comedor; con una mujer. Eileen Havers, con seguridad. Volvió a mirar a Sally que estaba comiendo pálida y desencajada.

—Vamos a bailar, luego seguiremos cenando—sugirió Dane.

M.E.C.D. 2016

ALQUILERES

b4 HABITACIONES

SEÑORA EXTRANJERA DESEA ALquilar en casa de familia respetable, una habitación espaciosa sin muebles. Referencias mutuas. Informan: Teléfono U-3003. B-4

HABITACIONES PARA HOMBRES solos o matrimonio sin hijos. Primer piso, segundo y tercero, todo moderno y muy fresco. Lamparilla 60, entre Aguacate y Villegas. B-4

SE ALQUILAN EN CASA DE FAmilia respetable, habitaciones, con o sin asistencia a matrimonios sin niños u hombres solos. Se exigen referencias. Zulueta 36D, altos. B-4

VEDADO, LINEA 91, ESQUINA 6, alquilo hermosísima habitación, 2 balcones calle, lavabo corriente, propia 3 personas. Otra con baño, propia matrimonio. Casa honorable. Magnífica comida. Precios reducidos. F-5632. B-4

GALIANO 103. Habitaciones espléndidas, desde 23 pesos, para uno; dos, 35 pesos, con excelente comida, lavabos y agua caliente en abundancia. Hermosa terraza. Sólo moral absoluta. M-7380.

ALQUILO EN CASA DE FAMILIA habitaciones con comida y un departamento con baño y garage. Calle 9 número 17, entre J e I: Teléfono F-2492, Vedado. B-4

HABITACION ESPLENDIDA, CON balcón a la calle, en lo más céntrico, $6.00 para hombres solos, San Lázaro 247, altos, entre Belascoaín y Marqués González. B-4

LAMPARILLA 58

CASA PARA FAMILIA. EL DIA 1o. marzo, abrimos esta casa; espléndidas habitaciones, agua corriente caliente y fría; sea de los primeros; precio situación; exigimos referencias. Visítenos. B-4

b6 HOTELES

HOTEL RENO

Antes PROVIDENCIA. Aguila 112. M-6504. El más céntrico (2 cuadras Capitolio), habitaciones y apartamentos ventilados; agua fría y caliente, closet y servicios privados. Excelente comida. Precios módicos. Su dueño, señor **Evaristo Cavada,** se hace cargo gestionar diligencias a los clientes del interior, lo mismo comerciales que oficiales.

HOTEL DE LUZ

OFICIOS No. 35

Los departamentos más cómodos y espaciosos de la ciudad; servicio confortable para vivir las familias felices; todo esto a precio de situación. Háganos una visita para convencerse. Oficios No. 35. Telf. M-3179. B-6

Hotel 'Roma'

$20 MENSUALES

O-REILLY esquina AGUACATE. Habitación con baño privado. Plan Europeo incluyendo desayuno; y UN PESO POR DIA. B-6

Nuevo Hotel Luz

AMARGURA Y COMPOSTELA

A una cuadra de todas las Secretarías. Es muy cómodo para el viajero. Cuarto baño y comida, $1, $2, $3 por días. Por meses, una persona, $30, $40, $45. Dos personas, $50, $60 y $65. Telégrafo: BATAN. Teléfono: M-2395. B-6

HOTEL VANDERVILT

Habitaciones esquina baño privado, propias para matrimonio, muy frescas, cerca Universidad y Hospitales Calixto García y Mercedes. Lo más alto, saludable y económico. Neptuno No. 309, esq. Mazón.

HOTEL LAS TULLERIAS

PREFERIDO POR LOS VIAJEROS del interior, céntrico y económico, espléndidas habitaciones para matrimonio. Ave. de Bélgica 91 (Monserrate). Habana. Tew. A-3648, frente al Parque Central. B-6

Hotel SAN LUIS

BELASCOAIN No. 5

PENSIONES COMPLETAS DESDE PERSONAL-MATRIMONIO

$30 $50

Todas las habitaciones con baño y agua caliente a todas horas.

GARAGE PROPIO

U-1081 U-1082

AVISO

En vista que muchas familias honorables han querido vivir en hoteles, en donde se les garantice las personas que en él viven, así como las comidas excelentes, variadas y bien condimentadas, nosotros hemos reorganizado nuestro Hotel y Restaurant, ayudando a todos con precios muy razonables.

DOS PERSONAS, CON

Almuerzo, Comida y Desayuno; con Baño Privado,

$38 Mucha Agua Fría y Caliente. Elevador día y noche.

"Hotel Harding"

CRESPO NUM. 9. TEL. A-6735

b9 AGENCIAS DE COLOCACIONES

TENEMOS BUENOS CRIADOS, JARdineros, chauffeurs, serenos, porteros; también del sexo femenino, con garantías, oficinistas, de alto grado, a la mejor oferta. AGENCIA BEERS, O-Reilly 9 y medio. A-3070. B-9

SE SOLICITAN

o1 CRIADAS Y CRIADOS

SE SOLICITA UN MATRIMONIO DE mediana edad para atender todos los quehaceres de una casa de apartamentos. Ambos deben tener experiencia como criados de manos y buenas referencis sobre aptitud y moralidad, de no reunir estas condiciones no se presente. Teléfono A-7485, Sr. Nistal. S1

SE SOLICITA JOVEN ESPAÑOLA, inteligente, de buena presencia y buen porte para limpieza de altos, que sepa cortar y coser bien. Para familia americana. Llame por las mañanas teléfono FO-7543. S-1

2 COCINERAS Y COCINEROS

SOLICITO JOVEN ESPAÑOLA PARA cocinar y limpiar 12 pesos. Dormir en la colocación. Buenas referencias. Cerrada entre 12 y 13, Reparto Batista. X-1448. S-2

SOLICITO CRIADA ESPAÑOLA DORmir colocación. Cocinar y limpiar. Matrimonio solo. Traiga referencias. Sueldo $6.00. Libertad entre Juan Delgado y Goicuría, Villa Bell Santos Suárez. S-2

SE SOLICITAN

3 MANEJADORAS

SE SOLICITA UNA MANEJADORA, con experiencia para un niño de meses y muy buenas referencias. Informes: 19 esquina O, Vedado, de 9 a 12. S-3

11 AGENTES Y VENDEDORES

SE SOLICITAN PERSONAS DE AMbos sexos para la propganda y suministro en las casas de familia de artículo de continuo uso e imprescindible necesidad. Buena retribución. Oficina: Calle Once entre 6 y 7, Avenidas. «Villa Zoila». Ampliación de Almendares.

SOLICITAMOS JOVENES BIEN PORtados prefiriendo aquéllos que hayan tenido experiencia en ventas directas al consumidor para vender artículo fácil y atractivo, buena comisión pagada por adelantado, Metropolitana 808 de 9 a 11 a m. solamente. S-11

s14 SOLICITUDES VARIAS

NECESITO SEÑORA BLANCA PARA encargada de colegio de niños, sueldo $15; otra casa de caballero solo con una niña; 1 camarero para hospedaje. Compostela 58. S-14

ASMA

Probar para crer. Por violento que sea un ataque de asma, desaparece en veinte minutos con la primera dosis del nuevo producto **LACTUSAN.** No contiene narcóticos calmantes, ioduros, ni ninguna otra droga alterante. Recorte este anuncio y pase a recoger una **muestra** grátis. Debe venir el paciente personalmente. Infanta 59, entre Carlos III y Estrella, Habana. Teléfono: U-4000, Farmacia. También la enviaremos por correo al recibo de diez (10) centavos en sellos.

SE OFRECEN

o1 CRIADAS Y CRIADOS

DESEA COLOCARSE DE CRIADA de manos, una joven española. Tiene buenas referencias. Teléfono U-1287. Zanja 126, altos. O-1

SE OFRECE UNA MUCHACHA ESpañola, para criada de manos o manejadora; tiene referencias. Informan en el Telf. F-6253. O-1

SE DESEA COLOCAR UNA JOVEN española, de criada de manos o manejadora; práctica, no le importa cocinar. Informan: A-3606. O-1

MUCHACHA ESPAÑOLA DE MEDIAna edad desearía colocarse en casa seria para habitaciones o manejadora acostumbrada a servir. Tiene buenas referencias. Tel. M-4376. O-1

SE DESEA COLOCAR UNA JOVEN fina para cuartos o comedor. Cose y sirve a la Rusa. habla inglés. Telf. F-4580. O-1

MUCHACHA ESPAÑOLA FINA, DEsearía colocarse en una casa seria, para habitaciones y costura y atender la ropa; sabe perfectmente el servicio fino. Informes: M-7789. O-1

PARA CRIADA DE MANOS O LIMpiar por horas, se coloca una española de mediana edad, es honrada y tiene referencias para informes, llamen al Teléfono I-7362. O-1

DESEA COLOCARSE UNA SEÑORA Española para limpiar o cocinar. Sabe trabajar bien y tiene referencias. Informan: M-5468. O-1

SE DESEA COLOCAR JOVEN ESPAñol para criado de mano. Tiene referencias. Tel. F-2084, llame después de las 10. pregunte por Eladio. O-1

CRIADO. SE OFRECE ESPAÑOL, EN casa particular, práctico en el servicio de comedor a la rusa. También plancha ropa de caballero, con buenas referencias. A-0515. O-1

JAPONES DESEA COLOCARSE CRIAdo de mano en casa particular o finca, tiene buena recomendación. Informes A-6931, Flor de Tokío. O-1

JAPONES JOVEN DESEA COLOCARse para criado de mano. Sabe bien su trabajo. Sin pretensiones. Honrado y tiene buena referencia. Tel. U-8153. O-1

CRIADO FINO ESPAÑOL DESEA COlocarse, habituado al servicio fino, sabe hacer coteles. Buenas referencias de familias conocidas. También sabe manejar automoviles, Teléfono FO-3232. O-1

DESEA COLOCARSE CRIADA ESPAñola, acostumbrada al servicio fino de familias distinguidas, referencias de las mismas. Teléfono F-2375. O-1

ESPAÑOLA: DESEA COLOCARSE en casa seria para cuartos y zurcir o de criada; tiene inmejorables referencias. Informan: F-4657. O-1

o2 COCINERAS Y COCINEROS

SE DESEA COLOCAR UNA MAEStra cocinera repostera, de color, fina, nada más que cocina, no hace limpieza más que la de la cocina; duerme en la colocación; no le importa ir al campo. Llame Teléf. F-3437. O-2

SEÑORA ESPAÑOLA DE MEDIANA edad, desea colocarse de cocinera en casa de moralidad, lleva tiempo en el país, no saca comida, tiene referencias. Telf. M-3885. O-2

DESEA COLOCARSE UNA BUENA Cocinera peninsular, cocina a la española y criolla y americana, no duerme en la colocación, sabe hacer plaza y dulces de todas clases. Informan: Telf. U-6778. O-2

SE DESEA COLOCAR UNA SEÑORA española de cocinera, sabe cocinar a la española y a la criolla. Sabe repostería, es muy limpia, Cuba 99 altos, cuarto No. 15. Tlf. M-5600.

SUPERIOR COCINERA DE COLOR, repostera excelente ofrece sus servicios a familia cubana o extranjera, tiene buenas referencias; hace a gusto. M-3387. O-2

SE DESEA COLOCAR JOVEN ESPAñola de cocinera, no le importa ayudar a la limpieza, sabe hacer dulces, duerme en la colocación. Tiene referencias. Telf. F-6169. O-2

DESEA COLOCARSE UNA SEÑORA de mediana edad, española, para cocinera, es repostera; tiene referencias. Sabe cumplir con su obligación. Informan: M-9425. O-2

SE DESEA COLOCAR UNA JOVEN para cocinar y limpiar a corta familia; tiene buenas referencias y habla inglés. Telf. F-4580. O-2

SE DESEA COLOCAR UNA COCINEra inglesa de color, sabe cocinar a la criolla muy bien y a estilo americano, sabe de repostería. Buenas referencias. Tel. FO-2766. O-2

SE DESEA COLOCAR UNA COCINEra de mediana edad para cocinar y limpiar. Informan: F-6272. O-2

UN COCINERO DE COLOR DESEA casa particular, no tiene pretensiones ni familia, también trabaja a hombres sólo, tiene referencias. Telf.: A-3318. O-2

SE OFRECE UN COCINERO MAEStro repostero chino, sabe cocinar toda clase, muy práctico, muy limpio, con recomendaciones. Colocar en casa particular. Teléfono F-6248. Por Francisco. O-2

SE OFRECE JOVEN ESPAÑOLA, COcinera, sabe hacer dulces, no duerme fuera. Informan: Telf. F-6233. O-2

DESEA COLOCARSE UNA ESPAñola de mediana edad en casa de moralidad, entiende algo de cocina y criada de mano, tiene buen carácter y es trabajadora. Telf. A-1985. O-2

SE DESEA COLOCAR UNA ESPAÑOla de mediana edad para cocinar, no tiene inconveniente ayudar a otros quehaceres. Prefiero dormir afuera. Informan teléfono A-0653. O-2

SE OFRECEN

o3 MANEJADORAS

DESEA COLOCARSE UNA JOVEN española para manejar o cuartos, sabe coser y cortar; tiene referencias. M-6606. O-3

SE OFRECE MANEJADORA CON experiencia y magníficas referencias, prefiere recién nacido, va a todas partes. Informan: F-4713. O-3

DESEA COLOCARSE MUCHACHA de color para niños o servicio de habitaciones y coser sin pretensiones; tiene referencias. Informan: Teléfono F-4312. O-3

o7 LAVANDERAS-LAVANDEROS

LAVANDERO JOVEN CHINO SE ofrece a casa particular, conoce bien su oficio y tiene buenas referencias Informes calle Zanja No. 47. 2o piso. Teléfono U-7902. Antonio. O-7

SE DESEA COLOCAR UNA ESPAÑOla de lavandera en casa particular, ayuda un poco a la limpieza, muchos años práctica y tiene referencias. Tel. U-4373. O-7

o9 JARDINEROS

DESEA COLOCARSE UN JARDINEro, sabe manejar automóviles y servir mesa. Informan: calle Rastro esquina Corrales, bodega. O-9

SE OFRECE UN JARDINERO PARA Casa particuular o finca de recreo, sabe injertar, sirve para encargado, no tiene inconveniente en salir al campo Referencias, las que pidan. Informes; Marqués de la Torre No. 13. O-9

COMPRAS

1 CASAS

COMPRO CASA MODERNA NO MUcho valor sin gravamen, Habana o Vedado, dando algún efectivo y dos solares ensanche Habana y Loma de Chaple. Libre gravamen. No corredores. F-2225. C-1

4 ESTABLECIMIENTOS

COMPRO ENSERES COMERCIO EN todas cantidades, pago efectivo, nada de consignación, vidrieras, sillas, mesas, contadora molinos, estantes, barras, cristales, mármoles, pesas. Habana 116½, cerca Amargura. C-4

6 AUTOMOVILES Y ACCESORIOS

SE COMPRA un Ford Victoria, del 32 o 31, en buen estado, si no es así no se moleste, no tratamos con agentes, al contado y verdadero precio de situación. Informan: Marín; Teléfono A-6256.

Compro Automóviles Usados

En buen estado para la reventa o propios para desarmar.

ACCESORIOS Y REPUESTOS NUEVOS DE IMPORTACION Y TAMBIEN DE USO. TODOS A PRECIOS BARATISIMOS.

J. S. García, Galiano 45, entre Virtudes y Concordia. M-2676 Habana.

PARA UNA MOTOCICLETA CUALquier reparación o pieza para la misma la Casa Presas le ofrece la mayor garantía! Amargura núm. 51, telf. A.7769. C-6

JOSE PRESAS. COMPRO MOTOCIcletas de cualquier marca y en cualquier estado. Amarguro No. 51. Teléfono A-7769. C-6

9 MUEBLES Y PRENDAS

COMPRAMOS RADIOS TODAS CLAses, escaparates, juego cuarto, comedor, pagamos bien. Négocio rápido. Cambiamos, reformamos, alquilamos. «La Predilecta», S. Rafael 171, entre Oquendo y Marqués González. U-1729. C-9

COMPRO MAQUINAS DE COSER

OVILLO CENTRAL, TAMBIEN VENdo desde $10.00. M-2655.

COMPRO RADIOS

Victrola pianos y toda clase de muebles. La Nueva Regente Salud 1. casi esq. Galiano, llame al M-2655.

MUEBLES. SE COMPRAN Y SE arreglan de todas clases Tel. X-2113.

U-6319, COMPRAMOS MUEBLES RAdios, pianos, objetos arte, porcelanas, bronces máquinas coser, escribir; lunas, escaparates antiguos. Liquidamos casas completas. U-6319. C-9

A-7791: COMPRO MUEBLES DE TOdas clases, pianos, radios, máquinas de coser y escribir, baúles, maletas y objetos de arte. A-7791. C-9

ORO

Compro en todas cantidados oro, plata, platino en joyas, monedas inclusive rotas. Pagando precio máximo. Bureau de Pignoraciones sobre Joyas, intereses reducidos. Establecido desde 1893. Obrapía 105. C-9

ORO, SE COMPRA

A PARTICULARES Y REVENDEDOres, todas cantidades; joyas, casquillos, monedas, todas formas. Pagamos mejor precio. Convénzase. Joyería «LA MINA». Galiano 69, entre San Miguel y Neptuno. C-9

A-9540 COMPRO MUEBLES

Vendemos juegos cuartos y comedor, a $20.00. **COMPRO MAQUINAS** coser ovillo, escribir, todas marcas. Juegos cuartos, comedor, sala, radios, etc. El Modelo Monte 402, casi esquina Tejas. A-9540. C-9

A particulares y a Revendedores: COMPRO

ORO

(Casquillos de dientes, prendas viejas y toda clase de objetos de oro). Pago el más alto precio. Medina, San Miguel 29, entre Aguila y Amistad.

LLAME TELEFONO A-5040. COMpramos máquinas coser «Singer» y muebles en general. Pagamos bien...

EL MONTE PIO

Hacemos cambios. Damos dinero sobre joyas y objetos de valor. Absoluta reserva. Vendemos muy barato. Avísenos teléfono A-5040. Monte 374, entre Romay y San Joaquín. C-9

A-6620 COMPRO MUEBLES

En todas cantidades, juegos y piezas sueltas, máquinas Singer, muebles de oficinas, baúles, maletas. Pago más que nadie. «La Moderna», Salud 3. A-6620. C-9

A-7795 COMPRO MUEBLES

PAGO MAS QUE NADIE, VAMOS enseguida a su domicilio. Monte 85. Los alquilamos y vendemos muy baratos. A-7795. C-9

10 UTILES DE OFICINAS

M-9136: COMPRO MUEBLES DE oficina, baúles, maletas, máquinas de coser, escribir, radios, divisiones, mamparas, archivos metálicos y cajas. C-10

MUEBLES DE OFICINA

Compro, vendo, cambio, Máquinas escribir, sumar calcular coser burós pianos cortinas, sillas giratorias, libreros, archivos cajas caudales. Registradoras. Pago mejor que nadie «La Nacional» Villegas 93. A-9915.

COMPRAS

11 INSTRUMENTOS DE MUSICA

COMPRO PIANOS DE TODAS LAS marcas que no sean pianolas, ni tengan comején. Llame al tel. M-3040. C-11

15 OBJETOS VARIOS

COMPRAMOS ROPAS USADA, ZApatos y todos objetos para vestir. Pagamos bien. Traiga lo que tenga, Monserrate 133, entre Dragones y Teniente Rey. Martínez. C-15

CAMBIOS

1 CASAS

CAMBIO DOS CASITAS

De madera en calzada, libres de deudas, por una bodega Habana o barrio. Informes: San José y Belascoaín café, Angel Alvarez. CC-1

4 ESTABLECIMIENTOS

CAMBIO BODEGA

Por barra o lechería; la bodega está en la Habana, Sola esquina, bien surtida, libre deudas. Informes: San José y Belascoaín, café, de 1 a 5. Sr. Alvarez. CC-4

15 OBJETOS VARIOS

SE DESEA COMPRAR UN DICTAFOno, Dictafhone o Ediphone de medio uso, Comunique último precio y dirección para ir a verlo. Ha de estar completo y dispuesto para probarlo. Telf.: A-4478. C-15

ARRENDAMIENTOS

1 CASAS

SE ARRIENDAN LAS CASAS DE vecindad, con 25 habitaciones, Teniente Rey número 4, y Tejadillo número 48, ambas con altas y bajas. Véalas. Informan en las mismas. AA-1

VENTAS

1 CASAS

VENDO O CAMBIO POR CASA O terreno en el Vedado, moderna casa quinta en reparto fuera de la Habana, con dieciocho mil varas de terreno, lugar muy alto y sano propio para familia con niños débiles. Por carretera o tranvía a 20 minutos del centro de la Habana. Informan reparto Arday» Sr. González o en Obispo número 94.

VEDAD: CALLE 15, CERCA DE G., vendo casa moderna, monolítica, dos plantas, acera sombra en $10.000, dando facilidades. Urge venderla. Informa: Guillermo Delmonte, Habana 84. A-2474. V-1

OPORTUNIDAD ECEPCIONAL SE vende esta magnífica propiedad por menos de la tercera parte de su costo. Media manzana, 2200 varas cubanas. Por Concha por Fábrica y al fondo por Marina, donde hay línea férrea donde se puede poner una o varias fragatas a cargar. Tiene tres naves grandes y una chica, una casa de alto y bajo, cada nave tiene una grúa de una tonelada de capacidad. Todo construído de acero, concreto y ladrillos. Es un negocio de verdad. Se puede hacer la operación con solamente $10.000, el resto en hipoteca. Para tratar directo con el apoderado en la misma. Sr. E. Perea. V-1

GANGA. VEDADO, CASA UNA planta moderna, 683 metros, jardín, portal sala; 5 cuartos, hall, dos baños, comedor, cocina, pantry, garage para 2 máquinas, 3 cuartos y servicios cridos, traspatio y frutales. Precio: $9.000. Quintana, Chacón 23. A-7733. V-1

MUY BARATA, VENDO CASA ANtigua en Merced, cerca de la Terminal y de aproximadamente 300 metros superficiales. Informes Edificio Calle. Piso 3o. Depart. 311, de 2 y media a cuttro. V-1

EN SITIO CENTRICO (VIBORA) vendo obligado por las circunstancias hermoso chalet 2 plantas con 9 apartamentos altos y ocho bajos, garage, hermoso portal frente a tres calles, sólida construcción y elegancia, lujoso baño intercalado costo $25.000 y lo doy en $6.000. Viéndolo podrá apreciar la conveniencia de adquirirlo, informa su dueño Cerro 515 Fotografía o Zulueta 34. V-1

SE VENDE ESPLENDIDA RESIDENcia calle Baños 192, entre 19 y 21, acera sombra, más de un solar, varios frutales. Informan Teniente Rey 3. altos. Telf. A-9670. V-1

VENDO SEIS CASAS, UNA DE ESquina, modernas, con sala, saleta, 3|4, cuarto baño, cocina, patio muy baratas. Dueño Stovenia 15 Cerro, de 9 a 6. V-1

VENDO $1,200 STRAMPE, D ENTRE San Mariano y Santa Catalina. Víbora, jardín, portal, sala, 2 habitaciones, baño intercalado, cocina, patio. Véala está vacía. Alberto Cuervo, Obispo 59, M-1537. V-1

VENDO ELEGANTE CHALET DOS plantas, 16 Apartamentos, techos monolíticos, citarón 484 metros fabricados, lo doy por la cuarta parte de su costo. Informan:; Martínez y Prieto O-Reilly 23.

2 SOLARES

EN HOYO COLORADO, VENDO GANga 2 caballerías frente carretera, tierra colorada, mucho fondo, pozo inagotable, varias fabricaciones. Doy facilidades. Informa: Guillermo Delmonte, Habana 84. A-2474. V-2

GANGA: VENDO EN $350 UN MAGnífico solar en lo mepor del Reparto Lawton. Está completamente urbanizado, con entronques de agua y alcantarillado. En la acera de sombra, muy llano y pegado al tranvía y las guaguas. Mide 10x41. Informan de 1 a 3 en el FO-3382. V-2

VENDO SOLAR SITUADO EN LA Avenida Estrada Palma entre José A. Cortina y Juan Bruno Zayas. 10 metros de frente y 30 de fondo, Telf. M-3177. Nicolás Zayas. Apartado 1377. V-2

ALTURAS ALMENDARES, URGE venta, solar 6 varas, situado Ave. del Parque. Precio $2.500; otro frente parque Fuente Luminosa, mide 552 varas. Precio $600.00. Dueño, teléfonos A-7733, FO-2188. V-2

GANCA. A PRECIO DE SITUACION se vende el solar situada en Manrique y San José, informan Finlay 143, Sr. González. V-2

3 FINCAS RUSTICAS

URGE VENTA FINCA 3 CABALLErías, buena tierra, situada en Hoyo Colorado. Precio: $6,500. Dueño: Teléfono FO-2188. V-3

FINCA. SE VENDE O CAMBIA POR casa buena y grande en el Vedado, alturas Almendares o la Sierra, 3|4 caballería y dos casas, una de ellas muy buena con 8 cuartos y tres baños. Informan: I-6086. V-3

4 ESTABLECIMIENTOS

APROVECHE OPORTUNIDAD. VENdo magnífica bodega por valor de la mercancía por no poderla atender su dueño, lo mejor de Santos Suárez. Informan la misma J. B. Bayas y General Lee. V-4

VENDO BUENA BODEGA, SE DA barata por no poder trabajar. También la cambio por una casa chica. Informan: Vives y Rastro, bodega. V-4

BODEGA EN $800.00

Sola en esquina Habana, bien surtida y libre deudas, se dan facilidades de pago. Informes: San José y Belascoaín, café, de 1 a 5. Sr. Alvarez. V-4

VENTAS

4 ESTABLECIMIENTOS

VENDO ALMACEN DE VIVERES Y tostadero de café con reparto de camiones bien situado, en casa muy barata. Aproveche la subida del café si no es pesimista, aproveche ganga. Puede tener la exclusiva de varios artículos de consumo diario; no se vende por falta de negocio, sino por atender una industria. Sr. Pérez. Obrapía 40. V-4

BARBEROS. VENDO TODOS LOS muebles en buen estado de una barbería completa. Dos sillones blancos «Koken», cuatro espejos, cinco butacones. Belascoaín y Monte, barbería «Cuba Moderna». V-4

v6 AUTOMOVILES-ACCESORIOS

SE VENDE GRAHM PAIGE DE 5 pasajeros, 6 ruedas de alambre, acabado de pintar, en perfecto estado. Calzada e I, (Vedado). F-1771. V-6

FORD 1929. CERRADO, 2 PUERTAS rueda lateral, baúl acero, gomas nuevas, acumulador nuevo, chapa anual. Todo bueno. $140.00. Véalo, 10 de Octubre 596, esquina a Carmen, Víbora. V-6

SE VENDE UN MOTOR DE PETROleo de 4 tiempos, marca Deutz-Otto, de 20 H. P., y un motor eléctrico de 50 H. P. Puede verse en los talleres de madera de Eulogio Ruiz. Vives 153. Teléfono A-0566. V-7

OMNIBUS FORD DE 1931 COMPLEto en buenas condiciones se vende barato y con facilidades de pago. Agencia Ford de Marianao. FO-9240.

TANQUE PARA CAMION, propio para alcohol e gasolina, 3 compartimentos, 1000 galones de capacidad, completo y con sus llaves y depósito de medidas, en ganga. Agencia Ford de Marianao FO-9240

LINCOLN, SIETE PASAJEROS, GOmas, fuelle y pintura Duco nuevo, perfectas condiciones. Véndese por lo que vale el radiador. Garage «Santa Teresa». Infanta 26, entre Neptuno y Concordia. V6

7 MAQUINARIAS

EL CENTRAL. COMPRA Y VENTA de maquinaria, motores de petróleo y eléctrico, gasolina, calderas, bombas de agua en todos los tamaños, ejes de trasmisión, chumaceras, poleas, correas y efectos eléctricos. Cristina 38-D. esq. S. Felipe. X-1615, Vicente Sánchez. V-7

v-8 DE ANIMALES

SE VENDEN DOS VACAS (RECENtinas), informan en Miramar y Díaz Reparto Columbia, Marianao. Telf. FO-1632, bodega. V-8

9 MUEBLES Y PRENDAS

CASA ARECHAGA, SI USTED NEcesita muebles, visite los talleres del Siglo, donde encontrará preciosidades por poco dinero; compre directamente y comprará lo mejor. Manrique 184, Ebanistería. V-9

FAMILIA VENDE CUARTO ARTE moderno $85, costó $350, nevera eléctrica sala, arte moderno y recibidor, 20. Radio Majestic, nevera porcelana, lámparas. San Lázaro 286, esquina Lealtad. V-9

VENDO JUEGO CUARTO BARNIZAdo muñeca, $28. Juego cuarto 3 cuerpos, coqueta medernista. Juego comedor caoba. Sala finísimo. Piano moderno. Jesús del Monte 27, altos, a una cuadra esquina Tejas. V-9

VENDA BIEN SUS MUEBLES

Para ello. Llame al A-1319. Con seguridad le pagaremos más que nadie.

MUEBLES DE TODOS ESTILOS,

especialmente "Arte Nuevo" y fabricación rápida a elección del cliente, con grandes rebajas al contado y ventajosas facilidades de pago. Tenemos comprador para sus muebles en cambio por los nuestros y liquidamos a como quiera todas las existencias, así como lámparas, relojes de pie y de pared, radios, etc. Alquilamos incluso los de lujo, dándole opción a comprarlos con la mitad de rebaja. "La Casa Ruisánchez", Angeles 13, esquina a Estrella, (del 25 al 31). Teléf. A-2024.

URGENTEMENTE VENDO CUARTO 3 cuerpos moderno $35; otro 8 piezas baratísimo. Sala $10. Recibidor $8. Comedor $25. Lámparas. San Joaquín 60, entre Monte y Omoa. V-9

VENDO JUEGO CUARTO BARNIZAdo muñeca, $28. Juego cuarto 3 cuerpos, coqueta modernista. Juego comedor caoba. Sala finísimo. Piano moderno. Jesús del Monte 27, altos a una cuadra esquina Tejas. V-9

URGENTE VENDO CUARTO MOderno 3 cuerpos $35, otro 8 piezas, baratísimo. Sala $12, comedor $25, juego terraza, portal $10, lámparas. San Joaquín 60, entre Monte y Omoa. V-9

ESTUPENDO PIANO DE LA MAS alta calidad de su sonido dulce y armonioso, inexplicable, algo extr. Venga, vea y convénzase. Precio indiscutible. Dragones frente teatro Martí. V-9

VENDO, COMPRO: BUROS, ARCHIvos, máquinas de escribir, sumar, calcular, cajas, libreros, kardex, tarjeteros, satélites, sillas giratorias, butacas, estantes de acero, percheros. Progreso No. 3, entre Aguacate y Villegas M-8638. V-9

MUEBLES EN GANGA

Se liquidan a precios increibles, varios juegos sala, cuarto y comedor, Tenemos muchas especialidades por proceder de familias que se embarcan. Tenemos un completo surtido en equipajes a precios muy económicos! Le compramos sus muebles en cambio, papándoselos más que nadie. Compramos un sillón de inválido. Salud número 9, M-7179. V-9

«LA INGLESA»

FAMILIA: VENDE TODOS LOS muebles urgente, magnífico juego cuarto $110.00 costó $350.00; lujoso juego sala, recibidor, flamante, piano, lámpara. San Miguel No. 97 (bajos) entre Lealtad y Campanario. V-9

FAMILIA: VENDE JUEGOS SALA inglés, recibidor, arte moderno, demás muebles, lámparas, etc. B 76 altos entre 21 y 23, Vedado. V-9

MUEBLES EN GANGA

Juegos cuarto $25; sala $15; comedor $30; escaparates $7, con lunas $12. camas $5; mesas correderas $4; aparadores $5; 6 sillas y 2 sillones $9. máquinas de coser e infinidad de objetos, Se compran y cambian muebles. San Rafael 107. U-7926.

LA PRINCESA

MUEBLES EN GANGA

Liquido a primera oferta y hacemos encargos, arreglos y cambios. «El Cedro», Galiano 123, ent. Zanja y Barcelona. V-9

A-9483. COMPRO MAQUINAS DE COser Singer, no venda la suya sin antes llamarme. Pago más que nadie. Llame al Telf. A-9483. V-9

FAMILIA VENDE LUJOSO JUEGO cuarto, último modelo, tres cuerpos, costó $300, $95; comedor regio, Renacimiento tallado, cuero repujado, recibidor fino, $25; lámpara. Concordia 127, Belascoaín y Gervasio. V-9

MUEBLES EN GANGA

Juegos cuarto Arte Moderno, $4 mensuales; comedor, caoba, último estilo $3.00 mensuales; sala o recibidor modernísimos $3.00 mensuales; juego cuarto 3 cuerpos, caoba, últimas creaciones $5.00 mensuales. Precios muy bajos.

"LA EMINENCIA", NEPTUNO 188

VENTAS

9 MUEBLES Y PRENDAS

OBJETOS DE ARTE, GRAN LIquidación, porcelanas, bronces, marfil, máquinas escribir y coser, juegos comedor, cuarto, sala, lámparas, pianos, neveras. Los Tres Hermanos. Consulado 94 y 96. A-4775. V-9

10 UTILES DE OFICINAS

VENDO $40, MAGNIFICO ESCAPArate hecho en Italia, sirve de vestidor, sombrerera, zapatera y estilo sobre manera artístico. Ancho 2½ ladrillos x 10, de largo. F y 21. Edificio Arcos. Depto. 12. V-9

MAQUINAS, BUROS

De oficina, escribir, sumar, calcular, coser, mimeógrafos, adesógrafos, multigrados, archivos, cajas caudales, libreros mesas y equipos oficinas en gentral. No reparo precio. Véalos. Villegas 6. Teléfono A-8054. Losada.

MUEBLES de oficinas

Compra. Venta. Archivos, cajas documentos, caudales, máquinas escribir, sumar, calcular "Kardex", butacas, libreros, y todo para oficinas. Especialidades colegio, hoteles y bars. Compostela 55 cerca Obispo A-7744. V10

SE VENDE MAQUINA «CORONA» portátil en maginficas condiciones. Especial para viajante. Se da en $15. Informes: M-9465. Malecón 46 ent. Aguila y Blanco. V-10

AFINADORES

AFINADOR: COMPOSITAR, PIANOS, pianolas; experto graduado Estados Unidos. Prontitud. garantía. Precios módicos. Afinar: $2. Salgo campo. Avisos profesor Vidal Cuvelier. San Pablo 30. Cerro. Teléfono A-8606.

INSTRUMENTOS DE MUSICA

AFINE SU PIANO POR 2 PESOS, con toda garantía y seguridad. Manuel Domínguez, afinador mecánico graduado en la Escuela «Danguard», de New York. Taller: Zulueta 36 y medio. M-3040 y M-4761. Habana. V11

LIQUIDAMOS, POR CAMBIAR DE negocio, una enorme cantidad de pianos de absoluta garantía, a precios nunca soñados, y con facilidades de pago. San Rafael y Oquendo. "La Predilecta". V-11

COMPRO PIANO PAGO DIEZ PEsos más cuarto cola o vertical, diga marca y precio. Operación rápida. Teléfono M-4866. García. V-11

REGIO PIANO COLOR CARAMELO propio para concierto, todo caoba, refractario al comején, con funda y banqueta. Costó $1.200, en $90. (Está nuevo). Pocito 27. Víbora. V-11

12 RADIOS

RADIOS MAJESTIC, 1934, DESDE $5.00 mensuales, nuevos. Acepto parte pago. Radios, muebles, usados. Compro, vendo y cambio. Véalos: Jesús del Monte 27, altos, una cuadra esq. Tejas. A-5704. V-12

14 CAJAS REGISTRADORAS

REGISTRADORAS «NATIONAL» desde $5.00 mensuales. Hago cambios. Por limpiarlas, engrasarlas, reajustarlas, desde $2.00. Niquelarlas desde $10.00. Esmaltarlas caoba, desde $15. Reparaciones precios situación. San Rafael. 51 V-14

15 OBJETOS VARIOS

DENTISTA VENDE 1 SILLON, 1 MAquina electro dental, 1 vitrina, 1 brazo extensor, 1 escupidera agua corriente, con fuente, 1 cubo sanitario. 2 mesas auxiliares, 1 gabinete madera, 1 buró plano, 1 silla giratoria, 1 librero. Salud 20, bajos, de 5 a 6. Precio $400. V-15

VENDO MI EQUIPO COMPLETO DE montar a caballo, o sea: trajes de montar de dril 100, especial; otro gabardina inglesa; botas hechas en Londres por zapatero del Príncipe de Gales; espuelas, estribos, látigos, calzadores, hormas, polainas, bocados. F-5310. Edificio Chibás. Dpto. 72. V-15

VENDO SILLAS DE VIENA FONDO madera mesas vitroliti, vidrieras modernas de todos tamaños baratos grande; espejos. Informes Estrella 109 por Campanario. V-15

VAQUERIA EN CATALINA DE GUInes. Se venden vacas Novillas y Añojas y todos los aperos de agricultura de una finca. Informan al Telf. I-7228 V-15

SE VENDE UNA CALDERA VERTIcal, 30 H.P., para verla e informes. Concha No. 3. Taller Gancedo. V-15

VENTAS

OBJETOS VARIOS

OBJETOS ARTE PARA REGALOS, porcelanas, marfiles, bronces, lámparas, cuadros, platos, juegos plata, alfombras, e infinidad de otros objetos. No se repara precio. San Rafael y Oquendo. "La Predilecta". V-15

VENDEMOS: VIDRIERAS, MOLINOS café, sillas, mesas, mármoles, contadoras, pesas Dayton, Toledo y Fairbank; Picadoras de carnes eléctrica. Habana 116½ entre Amargura y Teniente Rey. V-15

REPARACIONES

1 CASAS

REPARACIONES ALBAÑILERIA EN general, gran conocimiento en el ramo cerámica, hornos, baños, yeso. Estuco por pequeño que sea su trabajo. Llame al M?3149. Daniel Trigo, Hotel Zabala. Virtudes y Consuelado.

9 MUEBLES Y PRENDAS

REPARACIONES MUEBLES CASA Pardo. U-5761. Por poco dinero barnizamos a muñeca, esmaltamos (Duco), pintamos mimbres a vapor. Tapicería general. Reformamos, dejándolos modernos. Azogamos espejos. Trabajos garantizados. San Rafael 130

DINERO HIPOTECAS

d1 SE TOMA

PARA HIPOTECAS. NO PIERDA tiempo, vea a Martínez y Prieto O-Reilly número 23, Teléfono A-6951. Grandes y pequeñas cantidades facilitamos a bajo interés. Habana, Marianao y sus barrios A-6951

d2 SE OFRECE

DINERO

No pierda tiempo. Cuando necesite tomar dinero en hipoteca o pagarés, vea a Fernández Alvarez San Ignacio No. 50. Telf. A-4432, de 2 a 5. Operaciones rápidas y absoluta reserva. D-2

PARA HIPOTECA, SE DAN $1,000, Habana y Vedado. Informan Sr. Díaz. M-9276, de 12 a 1.

TOMO EN PRIMERA HIPOTECA, $2,800 al 10 por 100 sobre casa 2 plantas, moderna, valorada hoy en $10,000; tratos directos. FO-2188 y A-7733. D-2

FACILITO DINERO EN HIPOTECA también fincas rústicas. Bóvedas, Panteones, compro créditos hipotecarios. Mucha reserva. J. Llanés, Sitios 42, esquina a San Nicolás, Teléfono M-2632. D-2

DINERO EN HIPOTECA AL 6 Y 8% cualquier cantidad que Ud. necesite, también compro 1 casa en Vedado de 1 a 2 plantas, trato directo. Quintana, Chacón 23. A-7733. D-2

DINERO

Sobre joyas, muebles, ropas, objetos de valor. Compro y vendo baúles, maletas y oro viejo. Mucha reserva en las operaciones. «La Nacional». Villegas No. 93. Teléf. A-9915. D-2

PRESTAMOS

DINERO SOBRE JOYAS

Desde el 1 %

Vendemos muebles, joyas, baúles y maletas

«LA PERLA»

Animas 84, casi esp. a Galiano.

HIPOTECAS SOBRE FINCAS RUSTIcas, me urge colocar 5.000 pesos fraccionados en las carreteras que se dirigen a San Antonio, Alquizar o veredas, desde la Habana, directo. J. Llanes, Sitios 42 esq. San Nicolás. Tel. M-2632.

VALORES. COMPRO ACCIONES Compañía Cubana de Electricidad. Compro y vendo bonos y acciones de todas las Compañías cotizable y no cotizables en Bolsa. Manuel Piñol. Obrapía 17. D-3

d3 BONOS Y ACCIONES

DOY DINERO EN HIPOTECA SIN cobrar corretaje. La cantidad que necesite, sobre casas, solares, fincas, bóvedas y créditos. Rapidez y reserva. Manrique 127. Telf. M-9618. D-2

d4 GIROS Y LETRAS

N. GELATS Y COMPAÑIA

Las tenemos en nuestras bóvedas, construídas con todos los adelantos modernos y las alquilamos para guardar valores de los interesados. En esta oficina daremos todos los detalles que se deseen.

CAJAS RESERVADAS

106 Aguiar 108. esq. a Amargura.

DINERO-HIPOTECAS

d4 GIROS Y LETRAS

COMPRO CHECKS DE DIGON, HASta $4,228.00. Trato directamente. Informes al Tlfno. FO-2914. D-4

PARA LAS DAMAS

pd3 INTERES PARA LAS DAMAS

SISTEMA CORTE ALEMANY

Academia. Encontrará facilísimo y perfecto: invento nuevo, precios y clases especiales, por ajuste terminará con título 2 meses y clases domicilio y correspondencia. Matilde Alemany, Aguila 121, altos, entre San Rafael y San José. Sucursal Calz. de Luyanó 223. Profesora Máxima. PD-3

Toda Mujer Laboriosa

para arreglar sus máquinas de coser con garantía, comprarlas o cambiarlas, llama al señor Arias (19 años empleado «Singer»). Suplícole me avise al teléfono A-5040. Seriedad. PD-3

ENSEÑANZAS

e1 PROFESORAS Y PROFESORES

PROFESORA TITULAR OFRECE servicios a domicilio de 1a. y 2a. enseñanza, inglés y español; en la misma, señorita para inglés, francés, mecanografía, taquigrafía. F-4115. E-1

PROFESORA TAQUIGRAFIA «PITman», mecanografía al tacto. Ortografía. Instrucción, corte, costura. Bordados. Da clases particulares y en colegios. Enseñanza práctica y rápida. Precios módicos. Teléf. M-3406. E-1

ACADEMIA DR. RABIÑA

$1.00 CADA ASIGNATURA. CLASES individuales. Inglés, Francés, Alemán. Taquigrafía «Pitman» y «Gregg» Mecanografía, Ortografía, Teneduría de Libros, Correspondencia, Aritmética. CLASES POR CORRESPONDENCIA. Asignaturas del Bachillerato. Curso Procurador. Pida Prospectos. **Neptuno 78 y 80, altos, esquina Manrique. Telf. M-7849.** E-1

PROFESORA A DOMICILIO 1a Y 2da. enseñanza. Procedimiento eficaz para el niño poco estudioso. Años de práctica y buenas referencias. Aviso 12 a 2 F-2635. Línea 73. E-1

CLASES DE INGLES y francés. Método práctico y progresivo. Profesora inglesa. F-1597.

PROFESORA FRANCESA, GRADUAda Universidad París, da clases de francés y literatura a domicilio yen su Academia. Se hacen también traducciones. Telf. F-2658. E-1

INGLES, TAQUIGRAFIA, (INGLESA y española) Teneduría, Cálculas Mercantiles, Aritmética, Algebra, Caligrafía Mecanografía y Ortografía. Clases a domicilio por el profesor F. Heitzman Monte 103, altos. Teléfono M-9247. E-1

INGLES

Enseñado por profesora americana. Sorprendentes resultados en pocas semanas. El discípulo leerá, escribirá y hablará el inglés en breve tiempo. Lecciones a domicilio también. Miss Kapan, Hotel «Royal Palm» A-7277

e4 CONSERVATORIOS

CONSERV. DE LA FILARMONICA

TTE. REY 71, ALTOS. M-3223 Enseñanza de Solfeo, Teoría, Piano, Arpa, Violín, y demás instrumentos musicales, Armonía e idiomas, inglés y francés. Profesorado de la Orquesta Filarmónica. Cuota mínima $1.50 mensual con derecho a asistir a los conciertos de la Orquesta Filarmónica. E

INTERES GENERAL

DISFRACES PARA CARNAVAL

Alquiler: Cosacos, Rusas, Pompadours, Gauchos, Capuchones chinos, Húsares, Gitanas, Piratas, Sevillanas, Antifaces, Pelucas, Barbas, Bigotes. ««Pilar»», Virtudes 28, entre Aguila y Amistad. M-9392. IG

POR GRATITUD y para bien de los enfermos del Estómago, Hígado, Vesícula biliar, Celitis, Ulcera, Intestinos, etc., enviaré nombre y detalles del notable patente moderno, que gracias a Dios me libró, en poco tiempo, de antiguos y dolorosos sufrimientos. Mande las señas a Joyería Marzo Galiano 88. Habana.

CELESTINA, ALQUILA DISFRACES desde 70 centavos. Alquilando 10 disfraces se regala uno, hay preciosidades. San Rafael No. 41, entre Manrique y San Nicolás. Abierto toda la noche. A-2492. I-G

AVISO A LOS PROPIETARIOS. LE alquilo, cobro y atiendo sus casas apartamentos y habitaciones por módica comisión, experimentado en esta labor, pongo a su disposición mis conocimientos ni soy mecánico ni conozco ningún arte u oficio. solamente administro propiedades. (Altas referencias). Dirección: Pozos Dulces núm. 3. Aquí mismo alquilo gran nave 600 metros. Maximino Martínez. I-G

Inserte sus anuncios en el....

DIARIO DE LA MARINA

ALQUILERES — SOLICITUDES DE
VENTAS — EMPLEOS
COMPRAS — DINERO E HIPOTECAS
REPARACIONES — ETC., ETC.

Recuerde que llevamos 100 años con páginas de ANUNCIOS CLASIFICADOS

Haga Ud. una prueba y verá los resultados

25 palabras 15 cts. Dos días

25 palabras. 30 cts. Dos días

Depto. de
ANUNCIOS CLASIFICADOS
Oficinas de
8 a. m. hasta las 10½ p. m.
Telf. A-3333.

M.E.C.D. 2016

Rechazado el crédito de $2.400 millones para el pago a veteranos americanos

Desde Washington

(Por DIPLOMATICUS)

Especial para el DIARIO DE LA MARINA

REINGRESO DE CUBA EN LA GRAN UNIDAD ECONOMICA NORTEAMERICANA

EL mensaje del Presidente Roosevelt al Congreso sometiendo a la aprobación de éste el plan para resolver el problema azucarero, se considera aquí como una rectificación completa de la política de hostilidad económica hacia Cuba, en virtud de la cual casi había sido echada totalmente del mercado americano.

Cuba, antes de la Independencia, estaba unida políticamente a España, pero en lo económico, su bienestar o su pobreza, pese a los esfuerzos en contrario de la Metrópoli, dependían de sus relaciones mercantiles con los Estados Unidos. Constituída la República en 1902, el tratado de Reciprocidad Comercial no vino más que a darle sanción legal internacional a un hecho bien conocido: que los Estados Unidos y Cuba formaban una gran unidad económica, establecida por la Geografía y la Historia.

Al amparo del Tratado, que eliminó los obstáculos creados por los aranceles españoles, los dos países desarrollaron un comercio enorme, siempre en progresión creciente, con grandes ventajas para ambos. Esta situación se mantuvo hasta que el brusco y estupendo aumento de la industria azucarera cubana, a causa de los altos precios de la guerra mundial, la inversión de inmensos capitales americanos y la importación de indeseables, la hizo entrar en aguda rivalidad con la industria remolachera continental.

A la sombra de la bandera proteccionista republicana, los remolacheros, secundados por otros intereses agrícolas menores del sur, y ayudados por los productores de las posesiones insulares, le dieron la batalla a Cuba, y en las dos victorias representadas por las tarifas Fordney-McCumber y Hawley-Smooth, redujeron la Isla a la impotencia, la echaron del mercado de los Estados Unidos y la arruinaron, haciendo más intenso el malestar político y social contra el cual lucha todavía el Gobierno del Coronel Mendieta. Mientras tanto, los remolacheros, Puerto Rico, Hawai y Filipinas aumentaban su producción en términos tales, que en este mismo año de 1934, o en el de 1935 a más tardar, ya hubieran producido todo el azúcar que se consume aquí, eliminando para siempre el producto cubano.

El plan de cuotas de Roosevelt, con la proyectada rebaja del arancel, pone fin a esa situación. Significa el cese de la despiadada guerra económica contra Cuba, y el reingreso de la Isla dentro de la gran unidad económica de que había sido echada. Se vuelve a la política económica de interés recíproco, de "buen vecino", que inspiró el Tratado de Reciprocidad, prácticamente anulado por las tarifas de aquí y de allá. Para el comercio y la industria de los Estados Unidos representará positivas ventajas; para Cuba, la vida misma.

HACIA UN NUEVO TRATADO COMERCIAL

Cuba no puede vivir con el importe de dos millones de toneladas cortas de azúcar vendidas aquí, y con lo poco que pueda vender en Europa. Necesita bastante más para mantener el nivel de vida que había llegado a alcanzar. La revisión del Tratado de Reciprocidad es indispensable, por lo tanto, no sólo desde el punto de vista americano, ya que este país necesita revivir y acrecentar su comercio con Cuba, sino también en interés de Cuba, que debe hallar mercado aquí para otros productos de su suelo. Aquí, en realidad, se sabe eso, y si la Administración de Roosevelt se ha adelantado a hacer las concesiones del ron y del azúcar, es porque la situación cubana requería remedios urgentísimos, y porque, en realidad, la rivalidad azucarera era la que enconaba todo el problema.

En la discusión y concertación del nuevo tratado, Cuba tendrá que hacer concesiones, en compensación al inestimable beneficio que recibe con la fijación de la cuota azucarera y la rebaja del arancel, sacrificando las industrias de menos valor que sea indispensable; pero debe tratar de obtener algunas ventajas para el tabaco de superior calidad, los vegetales y las frutas. Aquí, aunque se defenderán en primer término, como es natural, los intereses americanos, éstos se apreciarán en grande, con amplitud de criterio, y no se desea crear dificultades a la diversificación de la agricultura y de la industria cubanas. Hoy nadie ignora aquí, que Cuba, en estado próspero, representa un excelente y exclusivo mercado, el más próximo fuera de la parte continental, para la producción americana; y, también, algo muy importante para Washington, paz y orden en la Isla.

Es una lección que ha costado mucho tiempo, mucho trabajo y muchos millones aprender, pero que ya parece haber sido definitivamente comprendida. Cuba tiene, por tanto, una buena oportunidad.

LA ACTIVIDAD DE ROOSEVELT

El cable ha de haber adelantado la noticia, pero algún ocmentario debe hacerse en estas notas para el DIARIO sobre la rapidez que los amigos de la Administración, de acuerdo con el Presidente Roosevelt se proponen imprimirle en el Congreso, a la aprobación de las medidas recomendadas por el Ejecutivo. El senador Costigan ha redactado ya el proyecto de ley que hace de los azucareros de remolacha y de caña productos comerciales básicos, a fin de que el Gobierno tenga, dentro de las leyes ya vigentes, libertad de acción para llevar adelante su plan, y el representante Jones, de Texas, presentará otro similar en la Cámara inmediatamente.

Puede darse por descontado, desde luego, que los congresistas aprobarán con gran mayoría las recomendaciones del mensaje de Roosevelt.

Washington, 9 de febrero-1934.

El plan de rehabilitación ha hecho aumentar las nóminas americanas en 3.000 millones

Recogiendo las recomendaciones hechas por el Presidente Roosevelt, han sido presentados dos proyectos de Ley para regular las comunicaciones inalámbricas en los E. Unidos

WASHINGTON, febrero 27. (AP) —El Senado rechazó hoy por 64 votos contra 24 la enmienda presentada a los presupuestos, en virtud de la cual se autorizaba al Ejecutivo para destinar un crédito de 2,400 millones de dólares para el pago de las compensaciones a los veteranos de la Guerra Mundial, pero acordó un crédito de 50.000.000 de dólares dedicado a los veteranos inválidos.

SE REVISARAN LOS CONVENIOS DE LA NRA

WASHINGTON, febrero 27. (AP) —El administrador de la Ley de Rehabilitación Nacional anunció hoy que seguramente se llevará a cabo una completa revisión de todos los convenios celebrados al amparo de la citada Ley con el propósito de reducir el número de horas de trabajo semanales y aumentar los salarios.

Agregó que, de ser posible, la revisión se llevará a cabo en virtud de un mandato presidencial.

Siguió diciendo Mr. Johnson que ha escuchado objeciones a los convenios, las que considera injustificadas, afirmando que desde que se puso en vigor la Ley de Rehabilitación hace un año ha aumentado el empleo para 2.750.000 obreros parados y las nóminas han recibido un aumento de 3,000.000.000 de dólares.

DOS PROYECTOS PARA REGULAR LAS COMUNICACIONES INALAMBRICAS

WASHINGTON, Florida, febrero 27. (AP)—Han sido presentados en el Congreso dos proyectos de Ley, uno en el Senado y otro en la Cámara de Represenantes, que recogen las recomendaciones que hizo recientemente el presidente Roosevelt a los congresistas, a fin de que s organice una comisión encargada de regular las comunicaciones inalámbricas entre los Estados y la Unión y entre los Estados Unidos y los demás países.

Se da por seguro que los proyectos serán aprobados en ambos cuerpos colegisladores en breve plazo, aunque se espera que habrá una gran controversia sobre distintos puntos.

Mussolini ha aceptado el memorandum inglés como base de discusión

ROMA, feb. 27. (AP). — El Primer Ministro Mussolini ha accedido a que el memorandum del Gobierno británico del mes de enero último, sobre el problema del desarme, sea base para la reanudación de las discusiones acerca de tan espinosa materia, según se ha anunciado en los centros mejor informados de esta capital.

Alemania, según se sabe, había convenido lo mismo en las entrevistas celebradas en Berlín por el Canciller Hitler y el Ministro de Estado Von Neurath con el Capitán Anthony Eden, Lord del Sello Privado de la Gran Bretaña, quien saldrá mañana de Roma para Francia.

Un exministro ha sido procesado en causa por estafa

Alemania niega el rumor de que trate de impedir que se reconozca el gobierno Manchú

BERLIN, febrero 27. (JUA) Ha sido procesado el exministro Wurtzelhorher, al que se acusa de haber realizado una estafa por valor de medio millón de marcos

Se sabe que el exministro escapó de Alemania, creyéndose que esté refugiado en Inglaterra

ALEMANIA NIEGA QUE IMPEDIRA EL RECONOCIMIENTO DEL MANCHUKUO

BERLIN, Alemania, febrero 27.—(AP) Los rumores de que se trata de impedir el reconocimiento del Manchukuo por Alemania han sido enfáticamente denegados aquí en los centros autorizados, los cuales insisten en que los mismos carecían totalmente de fundamento y que, evidentemente se han hecho circular por algún sector interesado en sembrar la polémica entre la China y Alemania. Shanghai se sirve confirmarlo

SE CELEBRARA UN CONGRESO AGRARIO EN ALEMANIA

BERLIN, Febrero 27. (JUA) En el balneario de Badeissen se celebrará del 28 de agosto al 2 de septiembre de este año un Congreso al que asistirán numerosos expertos de la ciencia. agraria procedentes de todas partes del mundo

Al propio tiempo se ha convocado la tercera reunión de la organización «Conferencia Internacional pro ciencia agraria» fundada en 1928.

Esta última conferencia se ocupará especialmente de los problemas relacionados con la crisis agraria y las medidas tomadas en distintos países para combatirla

Preeminentes personalidades francesas están complicadas en el escándalo de Stavisky

El ministro de Justicia de Francia ha prometido de un modo formal no descansar hasta poner en claro este «affaire». La muerte o asesinato del juez Prince sigue siendo un misterio

PARIS, febrero 27.—WP.—Durante la reunión del Gabinete el Ministro de Justicia hizo la formal promesa de que las investigaciones por el escándalo Staviski se continuarán con la mayor celeridad posible con la posibilidad de que la Corte Suprema de Apelaciones decida en un futuro inmediato la cuestión de competencia surgida entre las jurisdicciones de París y de Bayona para llevar a cabo las diligencias judiciales.

COMPLICADOS EN EL AFFAIRE STAVISKI VARIOS PERSONAJES

PARIS febrero 27.—JUA.—El deshonroso escándalo del caso Stavisky se complica más y más, alcanzando a hombres de posición preeminente, considerados hasta el presente como intachables. Cuando la comisión especial de la Cámara de Diputados para resolver el caso Stavisky se reunió el lunes por primera vez, los documentos sometidos a examen hicieron plasmantes revelaciones.

De la declaración hecha por Madame Sstavisky se deduce claramente que su difunto esposo almorzó, por lo menos una vez, en un conocido restaurant de París, con el ex ministro de Comercio Durand, mientras que Durand ha negado siempre, hasta la fecha, el haberse encontrado con Stavisky. Además, el ministro de Comercio, Durand, indicó oficialmente a las compañías de seguros que comprarán bonos de Bayona.

Madame Stavisky afirma por escrito, asimismo, que el ex Ministro de Finanzas, Bonnet, comió con su difunto esposo durante la conferencia de Stresa, mientras que Bonnet también niega haberse echado jamás a Stavisky a la cara. Albert Dubarry a quien se obligó esta semana a clausurar el periódico de su propiedad «Volonté», declaró, delante de la comisión, que el hombre que le presentó a él a Stavisky fué el ex premier Chautemps.

SIGUE EN EL MISTERIO LA MUERTE DE PRINCE

PARIS, febrero 27.—JUA.—Continúa en el mayor misterio la causa de la muerte del magistrado Prince, que había prometido declarar cuanto sabía en relación con el escándalo Stavisky y presentar pruebas que comprometían a muchas personalidades de la política francesa.

Se tiene entendido que tres ex ministros serán procesados en la causa que se instruye por el affaire Stavisky así como un magistrado.

La industria belga de los tejidos ha ido al paro general

Es el primer movimiento de esta clase que se presenta al nuevo Rey Leopoldo III

BRUSELAS, febrero 27 (WP) Ha estallado la huelga general en la industria textil de Bélgica, siendo tan homogénea que en Verviers, el centro de estas actividades, no ha quedado una sola fábrica cuyos empleados no hayan abandonado el trabajo En la región occidental de Flandes el movimiento se ha extendido hasta el punto de haberse cerrado la mitad de los establecimientos fabriles, calculándose que el total de huelguistas llega esta noche a 15,000.

Los cargadores de lana acordaron apoyar a sus compañeros y en consecuencia también se declararon en holganza.

Como hay algunos núcleos de rompehuelgas se han destacado fuertes destacamentos de policías y de tropas para evitar que surpan choques mientras que el Ministro de Trabajo ha convocado a delegaciones de patronos y obreros para tratar de resolver el problema

Es el primer movimiento huelguístico que se presenta desde la reciente coronación del nuevo rey Leopoldo III, recordándose que en casos similares su difunto padre intervenía personalmente en la búsqueda de la solución.

VIDA MUNDIAL

Por Tiburcio Castañeda.

Breve estudio de un grueso Manual de Medicina Clínico y de Laboratorio, por el doctor Carlos M. Desvernine y Galdós, publicado en la 'Librería Cultural', de esta Ciudad de la Habana y que alcanza 658 páginas.

Dedica el doctor Desvernine esta muy valiosa obra a sus Maestros de Inglaterra y Alemania, lo cual quiere decir que esos sabios Maestros formaron la base de los conocimientos médicos de mi querido amigo el doctor Desvernine.

Ya en la carátula de esa obra se vislumbran los ingentes trabajos de Desvernine, puesto que en ella se citan veinte y nueve libros que Carlos Desvernine ha escrito en su brillante carrera.

Con el "membrete" de "Dos Palabras", dice Desvernine, en el exordio, que ese libro se ajusta a fines esencialmente prácticos, y esta declaración le da mayor valor a su producción, porque lo teorizante es relativamente fácil, mientras que lo acaecido forma la historia de toda Arte y toda Ciencia.

"El Juramento de Hipócrates", en la página 25, y el Descubrimiento de la trasmisión de la Fiebre Amarilla por el insigne Finlay, (páginas 107 a 116) dan una idea de la precisión de los estudios que forman la obra extraordinaria y esencialmente práctica de mi amigo Carlos Desvernine.

Austria se halla dispuesta a defender su independencia, pero aprueba sin reservas la idea de una Alemania fuerte y poderosa

Dice Dollfuss que se están enviando tropas a la Alta Austria, lugar donde comenzó la guerra civil y donde persistirá por algún tiempo el malestar.—Irregularidades en el Banco Obrero

VIENA, febrero 27. (JUA). — El Príncipe Starhemberg, jefe del Heimwehr, ha declarado hoy en una conferencia con los corresponsales de la prensa extranjera, que Austria está dispuesta a defender su independencia, pero que al propio tiempo se adhiere sin reserva a la idea de una gran Alemania.

«Creemos poder servir a esta idea mucho mejor como país autónomo e independiente —dijo— que si fuéramos degradados a provincia prusiana por la vía de la equiparación».

Starhemberg ha desmentido la aseveración de que se hayan entablado negociaciones entre el Heimwehr y los socialistas, agregando que semejantes negociaciones solamente son posibles entre los dos gobiernos.

El Heimwehr, agregó, quiere hacer cristalizar el fascismo en Austria, debido a que las formas democráticas han desaparecido definitivamente, pero no abriga el propósito de hacer una copia servil del fascismo italiano.

DOLLFUSS ENVIA FUERZAS A LA ALTA AUSTRIA PARA PRESERVAR EL ORDEN

VIENA, febrero 27, (AP).—Varios representantes de la prensa entrevistaron hoy al Canciller Dollfuss para obtener alguna información acerca de las causas del misterioso movimiento de tropas que se registra en este país.

Manifestó Dollfuss que tal movimiento no tiene nada de misterioso, siendo consecuencia de la guerra civil que acaba de presenciar el mundo y agregó:

«Se están enviando tropas a la Alta Austria donde comenzó la guerra civil y donde, como es natural, persistirá por largo tiempo el espíritu de rebelión».

Siguió diciendo el Canciller que el Gobierno solamente ha dispuesto el envío de fuerzas auxiliares a esa región para que mantengan el orden contra posibles disturbios.

«Como ustedes saben — terminó diciendo—distintas partes de la Alta Austria fueron centros de desorden, lo que explica la necesidad de las medidas que está adoptando el Gobierno.

IRREGULARIDADES EN EL BANCO OBRERO DE VIENA

VIENA, febrero 27. (JUA).—Durante la revisión de la contabilidad del Banco Obrero de los social-demócratas, disuelto recientemente por el Gobierno de Dollfus, se ha comprobado que la dirección del Banco llevó al extranjero la cantidad de 5.000.000 de shillings pertenecientes a los sindicatos para la compra de valores que depositó en bancos extranjeros.

Parte de dicha cantidad ha sido cobrada ya por los funcionarios de los sindicatos que se expatriaron. El Presidente del Sindicato de empleados de Ferrocarriles ha retirado todo el saldo en un banco de Zurich, el cual ascendía a 1.800,000 schillings.

La policía se ha incautado de una serie de cuentas secretas del partido socialdemócrata por un valor total de 4,000,000 de schillings.

En vista del resultado de la revisión de la contabilidad del banco se ha incoado una causa por estafa contra los directores responsables.

EL PARTIDO SOCIAL-CRISTIANO DE AUSTRIA NO SE DISUELVE

VIENA, febrero 27. (JUA).—Los centros del partido socialcristiano han publicado en la prensa una declaración sobre el discutido problema de la abolición de los partidos políticos en Austria, diciendo que está dispuesta a llevar a cabo una modificación interna, pero jamás aceptará la disolución.

Agrega la nota que la estructuración de las diferentes organizaciones del partido socialcristiano es en parte política y en parte económica y profesional, por lo cual continuaría existiendo en el porvenir.

LAS NEGOCIACIONES FRANCO-BRITANICAS HAN DADO COMIENZO

PARIS, Francia febrero 27. (AP) Las negociaciones para poner fin a la guerra comercial franco-británico y establecer un nuevo programa económico comenzarán en Londres dentro de unos días, declarando M. Lamoureuz presidente de la delegación, que existen grandes probabilidades de éxito

La posible restauración de los Hapsburgo es un problema mundial, según P. Starhemberg

Los legitimistas austriacos, reunidos en un gran mitin en Viena manifestaron su decidido propósito de instaurar de nuevo la dinastía de los Hapsburgo en la perdida soberanía

VIENA, febrero 27. (AP(.—El Jefe del Heimwehr, Príncipe de Starhemberg, figura que ha comenzado a adquirir gran relieve en esta República a raíz de la victoria que obtuvo el Gobierno sobre los socialistas revolucionarios, por la parte importantísima que tomó en la represión del movimiento, declaró hoy a los representantes de la prensa en relación con la posible restauración de la dinastía de los Kapsburgo en Austria lo siguiente:

«Es imposible contestar a las preguntas que se me hacen sobre la restauración de los Hapsburgo, sobre todo en estos momentos que nos hallamos consagrados por entero a una labor de reconstrucción».

«El nombre de los Hapsburgo representa una concepción que se sale del marco de las fronteras austriacas, y no podemos predecir nada en relación con un asunto que escapa a las decisiones exclusivas de este país«, terminó diciendo.

VIENA, febrero 27 (WP).—Los legitimistas austriacos bajo la dirección del Duque de Hohenberg, el mayor de los hijos del Archiduque Francisco Fernando, celebraron hoy un gran mitin e hicieron manifestaciones de su firme propósito de instaurar nuevamente a la dinastía de los Hapsburgos en el trono que perdieron como una de las consecuencias de la guerra mundial.

Llamó poderosamente la atención que el Príncipe de Starhemberg rodeado de un numeroso grupo de oficiales y altos funcionarios de la antigua aristocracia asistiera a ese acto, dando frecuentes muestras de aprobación a los encendidos discursos que se pronunciaron en el mitin.

En una de las salas más espaciosas de la Capital adornada con las banderas de la que fué dual monarquía austro-húngara, colores negro y amarillo, comenzó el mitin en medio de un intenso entusiasmo y sin que las autoridades hicieran la más mínima demostración de desagrado.

El principal orador fué von Wiesner, el último director del departamento de prensa de la monarquía, quien declaró que uno de los objetivos de los legitimistas es obtener que se abrogue la legislación hecha contra los Hapsburgos, que impide el regreso de sus miembros a territorio austriaco y que se le devuelvan las propiedades que les fueron confiscadas. También que los restos mortales del Emperador Charles I sean trasladados a la cripta en que reposan sus antepasados y, casi inútil es decirlo, que se instale al Archiduque Otto en el trono.

El doctor Wiesner dijo a título de aviso para la Pequeña Entente que no existe razón alguna de alarma ante estas perspectivas de restauración de la monarquía y del regreso de los Hapsburgos, ya que los legitimas piensan confinar todas sus actividades estrictamente a los límites del presente estado austriaco, aunque haciendo la salvedad de que tal como está no expresa completamente el ideal nacional.

El príncipe sueco Sigvard se casará en el mes próximo con una artista del cinematógrafo

Un representante especial del Rey Gustavo trató de hacer desistir al joven príncipe de su resolución, pero todo fué inútil, pues aquél prefiere renunciar sus derechos al trono

LONDRES, Inglaterra, febrero 27. (AP)—El príncipe Sigvard, segundo hijo del Príncipe Heredero de la Corona de Suecia, ha rehusado, terminantemente a cambiar su determinación de casarse con la señorita Erika Patzek, una bella joven alemana, actriz cinematográfica que ha venido a Londres con él.

El conde Folke Bernardotte, esposo de la antes Estelle Manville de Pleasantville, N. Y., dedicó varias horas como representante personal del Rey Gustavo, a convencer al romántico y joven príncipe para que cambiara de opinión. Pero todos los consejos del Rey no tuvieron el más ligero efecto, y el conde Bernardotte decidió regresar a Estocolmo en el día de mañana.

El resultado es que el Príncipe se casará con la señorita Patzek el día 8 de marzo en la Oficina de Registros del Ayuntamiento de Caxton, aquí, y renunciará a sus derechos de sucesión al trono de Suecia.

Al igual que su primo el Príncipe Lennart, que se casó con una plebeya el año pasado, Sigvard ha colocado el amor y la felicidad conyugal por encima de la en cierto punto dudosa, felicidad de mantener sus derechos al trono.

Los londinenses han recibido al joven príncipe con el corazón, así como para resarcirlo del desagrado del Rey. A ellos les agradó el hecho de que el príncipe no ocultará la felicidad que sentía con su prometida y que no le preocupaba la agitación de la corte sueca. Los dos almorzaron juntos hoy en un pequeño restaurant de la calle Jermyn teniendo desde una mesa cercana la mirada aprobadora del ex Rey Jorge de Grecia. Más tarde, después de posar sonrientemente para los fotógrafos, salieron para cierto lugar de «Surrey» para escapar a la publicidad.

Se cree aquí que la desaprobación del Rey Gustavo no es personal y que él aceptará gustoso a la señorita Patzek como nieta, según hizo con la esposa del príncipe Lennart. El Rey sabe que, de acuerdo con la Ley sueca, él no tiene derecho a evitar que el príncipe se case con quienquiera, y que él tiene perfecto derecho a convertirse en Mr. Bernardotte s iasí lo desea.

NO SE HA CONFIRMADO

ARICA, Febrero 27. (AP).—No se han confirmado los rumores que circularon hoy por esta ciudad acerca de haberse descubierto un complot revolucionario en La Paz, capital de Bolivia.

En la noche de hoy llegó a esta ciudad el ex presidente boliviano Batista Saavedra, en calidad de deportado político.

HA SIDO CLAUSURADA LA CONFERENCIA DE CAMARAS DE COMERCIO EN CHILE

VALPARAISO, Chile febrero 27. (AP) La conferencia Latino Americana de Cámaras de Comercio celebró hoy su sesión final, presidida por Miguel Cruchaga Fueron aprobadas unánimemente las actas de la Conferencia, que se leyeron Distintos oradores expresaron su satisfacción por los resultados obtenidos, anticipando beneficios futuros en el cambio de perspectiva.

EL GOBIERNO ALEMAN HA DECRETADO VARIOS DIAS AL AÑO DE FIESTA

BERLIN, Alemania, febrero 27.—(AP). El Gabinete ha decretado tres días principales de fiesta empezando por el día primero de mayo que será conocido como el «día de los obreros, el día de la conmemoración de los héroes que es ocho domingos antes de Semana Santa, el día de Conmemoración de la Cosecha que es el primer domingo después de San Miguel También ha decretado el Gabinete otros días de fiesta menos importantes

IRREGULARIDADES EN LOS CONTRATOS QUE HACIA LA SECRETARIA DE LA GUERRA

WASHNGTON, Febrero 27. (AP).—El gran jurado que investiga las irregularidades cometidas en los contratos celebrados por el departamento de la guerra ha podido comprobar que los funcionarios del gobierno y los representantes de los contratistas, solían jugar al poker con gran frecuencia, resultando siempre favorecidos por la suerte los primeros, y hacían muy a menudo excursiones marítimas.

Según los encargados de interpretar al Gran Jurado estas expansiones de los funcionarios públicos, en esas reuniones los representantes de los contratistas preparaban el soborno de representantes del Gobierno.

Al mismo tiempo que el Gran Jurado está investigando las irregularidades de los contratos del departamento de la Guerra una comisión del Congreso.

Es desterrado el ex premier Mr. Woldemaras

La minoría polaca residente en Lituania protesta por la persecución de que es objeto

KONNO, febrero 27, (JUA).— El ex-presidente del consejo de Ministros de Lituania, Woldemaras, quien estaba en un hotel de esta ciudad desde su regreso del extranjero en el verano del año pasado, ha sido nuevamente desterrado. Esta mañana se presentaron en el hotel distintos funcionarios de la policía llevando a Woldemaras y a su esposa en automóvil a Eshereny, donde ya antes tuvo que fijar su residencia por orden del gobierno.

Dícese que el destierro ha sido necesario por la actitud de Woldemaras, amenazando la seguridad del Estado.

PROTESTA DE LA MINORIA POLACA EN LITUANIA

VARSOVIA, febrero 27, (JUA).—Los súbditos polacos residentes en Lituania han celebrado en Wilna un mitin de protesta contra la persecución de que es objeto la minoría polaca en dicho país. Se aprobaron conclusiones invitando a los polacos residentes en Lituania a defender con todas sus fuerzas sus intereses en lucha contra la ceguera nacional de los lituanos.

Recomiendan que el gobierno polaco, a su vez, tome las medidas tendientes a aliviar la situación de la minoría polaca en Lituania, incluso las debidas represalias.

La oposición checoeslovaca a un decreto

La desvalorización de la corona checa causa disgusto a los accionistas bancarios

PRAGA, febrero 27.—WP.—El Director del Banco Nacional de Checoeslovaquia y Ex ministro de Finanzas doctor Englisch convocó hoy a una junta general de accionistas para darles cuenta de las razones fundamentales que aconsejaron el decreto de depreciación monetaria que acaba de dictarse, estableciendo la desvalorización de la corona checa.

Estaban presentes, además, el Primer Ministro Malypetr y el actual Canciller del Tesoro Trapl, asistiendo numerosos hombres de negocios y expertos en cuestiones financieras y económicas ansiosos de escuchar la sapiente palabra del doctor Englisch.

Apenas iniciada por éste la lectura de su voluminoso informe comenzN una tempestad de protestas que acaudillaba el Ex Ministro de Finanzas y Profesor de la Universidad de Praga doctor Horack, oyéndose gritos demostrativos de cuánta duda existe respecto a la efectividad de los experimentos monetarios decretados. Se dijo por los protestantees que la desvalorización e inflación son palabras sinónimas, siendo una cobardía callarse en los momentos de estar a punto de irse a pique la hacienda nacional.

La Asamblea puesta en pie aclamó las palabras de Horack y tanto Englisch como el Premier y su Ministro salieron del local en la forma que les fué posible mientras que se organizó una manifestación llevando en hombros a Horack que recorrió varias calles.

Tiénese entendido que el Gabinete tendrá que renunciar inmediatamente y que se convocará a nuevas elecciones.

El Brasil establece, por vez primera guarniciones a lo largo de la frontera

RIO JANEIRO, Brasil, febrero 27. (AP).—El Departamento de la Guerra ha revelado hoy que se han establecido pequeñas guarniciones en tres puntos estratégicos del territorio del Alto Amazonas: una en Tabatinga, frente a Leticia; otra en Ica, cerca de Trapaca, en el Río Putumayo; y la tercera en Japura, en el río Caqueta, frente a la frontera colombiana.

Las nuevas guarniciones no han recibido instrucciones especiales, por lo que realizarán el servicio de costumbre en todas las demás del país.

El territorio donde se han establecido las fuerzas carecía de guarniciones militares antes de la disputa entre Colombia y Perú por la posesión de Leticia.

Nombran otro gobernador de la Indochina

Francia invertirá mil millones de francos al año en mejorar el cuerpo de aviación militar

PARIS, febrero 27.—WP.—Ha sido nombrado Gobernador de la Indochina Francesa el actual funcionario de la misma categoría en Annam, cubriéndose la vacante existente por la trágica muerte del Gobernador General Pasquier que pereció en el accidente del gigantesco avión «Esmeralda» ocurrida el mes pasado cuando esa máquina cubría las últimas etapas de un vuelo redondo París-Saigón-París.

FRANCIA FORMULA VASTOS PLANES DE AVIACION MILITAR

PARIS, Francia, febrero 27.—AP.—Hoy anunció Francia sus planes para un vasto programa de aviación durante tres años con un costo anual de 1.000.000.000 de francos (aproximadamente $65.000.000 al tipo de cambio corriente).

El General Víctor Denain, Ministro de Aviación dijo al Comité de Finanzas de la Cámara de Diputados que la aviación militar francesa estaba en una situación «extremadamente difícil» y prometió que «el terreno perdido» podría ser «ganado nuevamente». Por medio de la adopción de aeroplanos modelos y de un estado de ánimo mejorado, aseguró, las fuerzas aéreas del país adelantarán rápidamente.

El programa será financiado por medio de un empréstito que aumentará en 1.654.000.000 francos (aproximadamente $106.610.000) el presupuesto de aviación. Algunos círculos consideran este paso como otra confirmación de la renuncia hecha por Francia a conferenciar con Alemania.

Fué aprobado el proyecto de pensiones

La comisión bancaria del Senado investigará todas las actuaciones de la Bolsa

WASHINGTON, Febrero 27. (AP). A pesar del aviso que hizo llegar al Congreso el Presidente Roosevelt en el sentido de que vetaría la ley de pensiones a los veteranos de la guerra en el caso de que la sancionara el Congreso, la Alta Cámara, desatendiendo las indicaciones del Ejecutivo, aprobó hoy por 51 votos contra 40 las enmiendas introducidas al proyecto que restablece el pago de las pensiones a los veteranos inválidos de la guerra hispanoamericana y concede un crédito de $66.000,000 para esa atención.

El proyecto, que pasa ahora a la consideración de la Cámara de Representantes, anularía, de ser aprobado, el proyecto de economías del Presidente Roosevelt.

COMIENZA LA INVESTIGACION SOBRE LAS PRACTICAS DE LA BOLSA

WASHINGTON, D. C., febrero 26. (AP).—La comisión bancaria del Senado ha terminado sus investigaciones en Wall Street y en los bancos y ha pedido a la Bolsa de Valores de New York presente los balances de sus entradas y desembolso, los cuales hasta el presente no han circulado entre sus miembros.

Acusan a Dimitroff, Popoff y Taneff de haber tomado parte en el incendio del Reichstag

Los tres fueron expulsados de Alemania y enviados a Rusia en un avión fletado expresamente por el gobierno soviet. Se los hizo aparecer como búlgaros por no decir que son rusos

MOSCU, febrero 27. —WP.— La Agencia Tass publica un despacho procedente de Berlín y relacionado con la expulsión del territorio alemán de los tres comunistas búlgaros que acaban de llegar a territorio ruso en un avión fletado por cuenta del Gobierno Soviet.

Analizando sus palabras se encuentra que en el caso del incendio del Reichstag no pudo establecerse perfectamente la culpabilidad de los acusados y, sin embargo, fué ejecutada una sentencia de muerte en la persona del súbdito holandés Van der Lubbe, pese a las protestas de los comunistas de todo el mundo y de las representaciones hechas a su favor por el Gobierno de La Haya.

La prensa rusa se destaca contra esos procedimientos y señala que si bien era necesario el señalar un autor de aquel hecho para justificarlo, no debió nunca achacarse a obra del comunismo y mucho menos sacrificar a Van der Lubbe.

Confiesa la prensa alemana que había ciertos indicios de culpabilidad contra el holandés y sus demás compañeros que eran el alemán Torgler y los tres búlgaros nombrados Dimitroff, Popoff y Taneff, clasificando a estos últimos con esa nacionalidad para no decir claramente que eran rusos como declaró más tarde el Gobierno de Bulgaria al negarse a permitir su entrada en su territorio por no ser sus nacionales.

DIMITROFF Y SUS COMPAÑEROS HABIAN PARTICIPADO EN EL INCENDIO

BERLIN, febrero 27.—WP.—El «Berliner Tageblatt», refiriéndose a la salida de Dimitroff y sus dos compañeros rumbo a Rusia, recuerda que la conducta del primero ante la Corte Suprema de Justicia en Leipzig fué de tal manera irrespetuosa que generalmente se admitía como imposible que pudieran ser puesto en libertad sin antes responder a sus desplantes y muestras de desprecio hacia los jueces alemanes.

Agrega ese mismo diario que en la conciencia pública existe la convicción de que la culpabilidad de Dimitroff, Taneff y Popoff no apareció de las pruebas en el juicio pero, sin embargo, hay motivos para creer que ellos tuvieron alguna participación en el incendio y destrucción del bello palacio del Parlamento en el mes de febrero del año pasado.

La orden de libertad y de expulsión, dictada y cumplida con rapidez vertiginosa coincidió con el primer aniversario del fuego.

Para disimular el marcado contraste con la lentitud en el trámite de las negociaciones para que fueran admitidos en Rusia, se hace constar que es debido a la demora sufrida en recibirse la respuesta-negativa de Bulgaria primero y la aceptación de Moscú después.

M.E.C.D. 2016

SUPLEMENTO DIARIO EN ROTOGRABADO; DE ACTUALIDAD MUNDIAL

DIARIO DE LA MARINA

HABANA, MIERCOLES, 28 DE FEBRERO DE 1934

PARA ASUNTOS RELACIONADOS CON EL DEPARTAMENTO GRAFICO llamar al Teléfono M-3775

ESTA NOCHE CARNERA VS LOUGHRAN

LAS MEDIDAS OFICIALES

CARNERA		LOUGHRAN
27	EDAD	31
260	PESO	185
6-6"	ALTURA	6 1/2
84"	ALCANCE	76"
20"	CUELLO	16 3/4
48"	PECHO (nor.)	46"
54"	PECHO (expan.)	50"
38"	CINTURA	32"
30"	MUSLO	23"
20"	PANTORRILLA	16"
11 1/2	TOBILLO	9
18	BICEPS	14
16	ANTEBRAZO	12 1/2

Como podrá ver el lector al compulsar los pesos de los contendientes de esta noche, la diferencia es desproporcionada. El gran público que se apostará frente al ring en Miami se asombrará de que un hombre relativamente pequeño se pueda medir con otro, a quien se le ha bautizado con el sobrenombre de la "montaña humana". La pelea, sin embargo, según la opinión de los expertos resultará buena, aunque la mayoría de éstos dan como ganador seguro al gigante italiano. Sin embargo, en el deporte de los puños no se pueden hacer vaticinios. Todavía no es muy lejana la fecha en que fué sorprendido el mundo con el triunfo de Dempsey cuando ganaba la faja mundial a Williard, este último uno de los hombres más corpulentos que hayan pisado el cuadrilátero en todos los tiempos.

EL HOMBRE MONTAÑA. — Primo Carnera, campeón del mundo de los pesos completos, que esta noche ofrecerá un chance a Tommy Loughran. Carnera es una verdadera montaña humana, pero ágil, pegador recio y conocedor de los "tricks" del cuadrilátero. Después del debut en los Estados Unidos de Luis Angel Firpo, el gigante argentino, que lanzó por las sogas al gran Dempsey, no se había conocido nada tan formidable como este italiano que posee la corona de su división (W W)

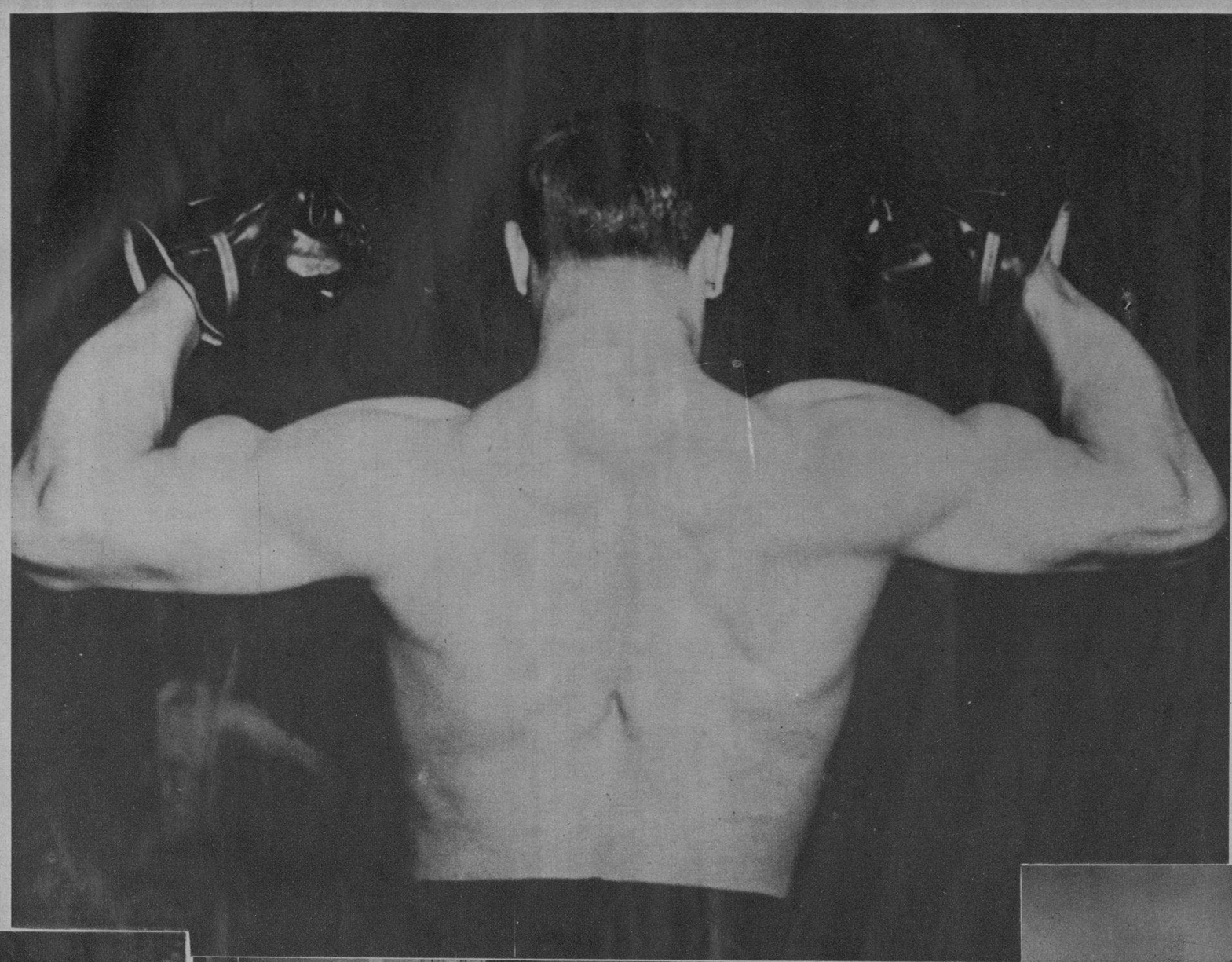

LA GRAN PELEA DE HOY.—Primo Carnera y Tommy Loughran, los dos ases del pugilismo moderno, tienen anunciada para esta noche la gran pelea de la primavera en el ring del Stadium que el Madison Square Garden ha construído en Miami Beach, Florida, para atracción de los miles de turistas que nosotros hemos perdido y que ahora invaden esa localidad en busca de cómodo refugio a los rigores del invierno. Los dos boxers se han entrenado concienzudamente, luciendo ambos en excelente forma para la pelea. Carnera es favorito para ganar, pero, no se sorprendan ustedes si se registrara una sorpresa con el triunfo de Loughran. ¡Porque todo puede suceder en el boxeo! Mucho se ha discutido acerca de esta pelea entre el pequeño Loughran y el gigante Carnera. Algunos expertos de boxeo de los Estados Unidos estiman que el primero no podrá alcanzar la victoria debido a que no tendrá chance de llegar hasta los puntos vulnerables del italiano, a causa de su terrible estatura y su cerrada y fuerte guardia. Sin embargo, no pocos expertos estiman que el conocimiento que Loughran posee de la ciencia del boxeo y su coraje a toda prueba, obviarán la gran desventaja que existe entre el Goliat italo y el David norteamericano.

EL DAVID DE ESTA NOCHE.—Vemos en esta foto de la Wide World la cara sonriente de Tommy Loughran, quien contenderá esta noche por la opción de la faja de los pesos completos, frente a Primo Carnera, el hombre más corpulento que jamás haya pisado los rings de los Estados Unidos. ¿Resultará la pelea de esta noche como la bíblica sostenida entre David y Goliat?

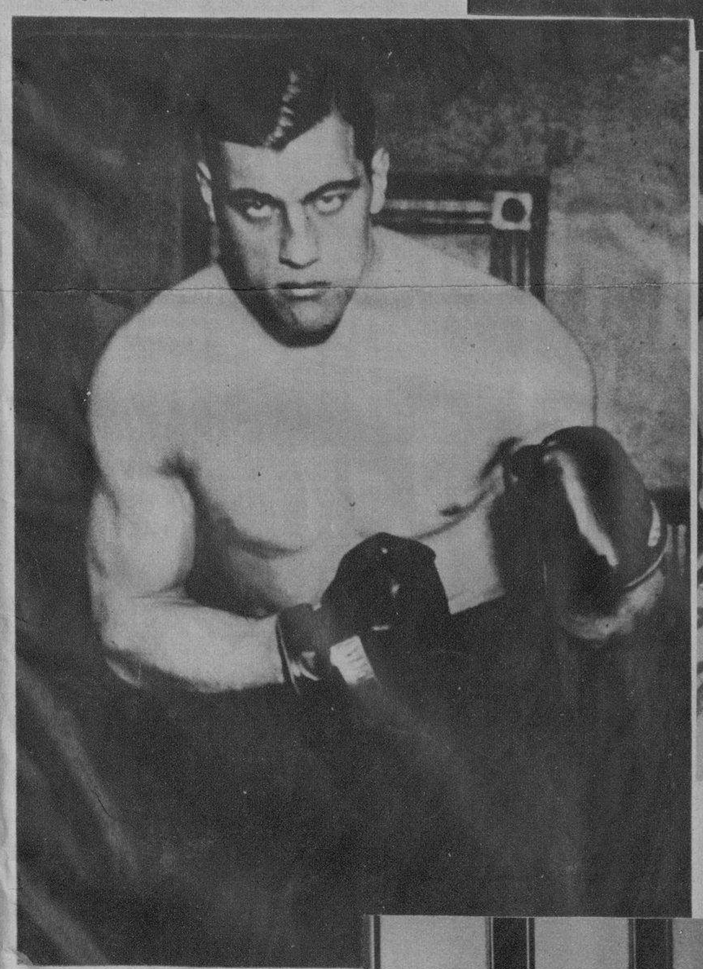

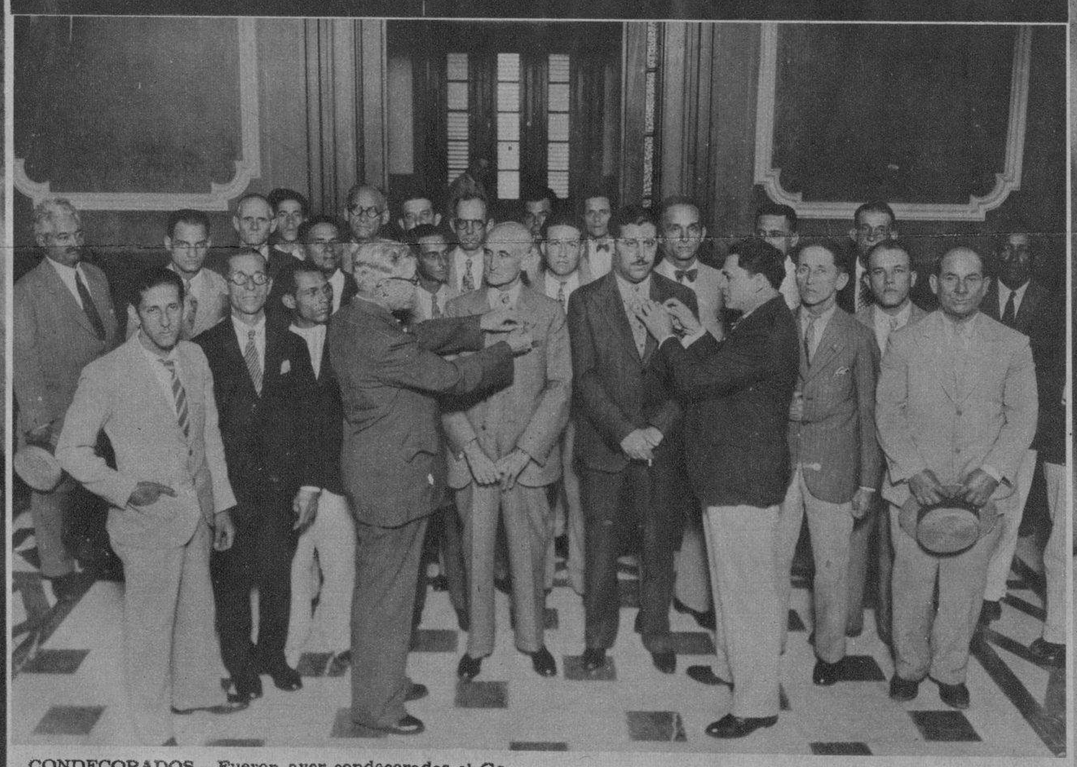

CONDECORADOS.—Fueron ayer condecorados el Gobernador de la Habana y el Secretario de la Administración Provincial. La agrupación de sargentos, cabos y alistados licenciados honrosamente del Ejército de Cuba, oportunamente nombró miembros de Honor a dichos funcionarios a los cuales corresponden las insignias de Coronel y Teniente Coronel, respectivamente. Momento en que el Presidente, señor Pablo Sanz y Alcántara, y el Vice, señor Marcos A. Romero Fortes, colocaban en las solapas del señor Celestino Baizán y del doctor José A. Casabuena, las insignias citadas (Foto Patiño)

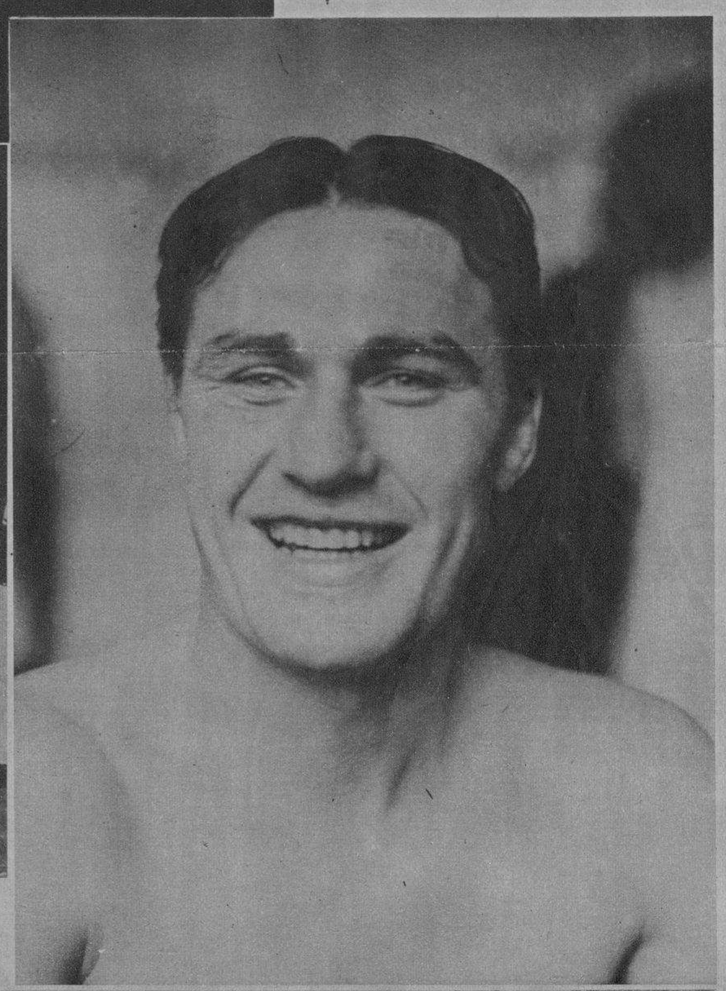

REUNIDOS LOS ESPIRITUANOS. — En la Asocación de la Prensa de Cuba, prestigiosa institución que preside el doctor Rafael María Angulo, se reunieron la noche del lunes un grupo distinguido de hijos de Sancti-Spíritus con el objeto de preparar el programa de los festejos que con motivo del Centenario del periódico "El Fénix" y la primera imprenta tendrá lugar en la próspera ciudad. Se destacan en la foto el general Cañizares, ilustre veterano, el señor Morales Díaz, periodista distinguido, y otros (Vigos)

UNION NACIONAL.—El señor presidente de la Unión Nacionalista "Al Servicio de la República", señor Ramón Alvarez, en amena charla con nuestro compañero señor Cándido Posada. A la izquierda de este grupo, el señor Eduardo Pérez Moreno, Director de la referida institución (Foto Patiño)

EN EL TRIBUNAL DE SANCIONES.—A la hora de costumbre siguió el juicio oral contra los asesinos de los hermanos Freyre de Andrade y del doctor Miguel Angel Aguiar. Tuvo a su cargo el informe acusatorio contra los matadores de los señores Freyre, el Dr. José M. Irisarri, quien pronunció una oración legal notable. Aquí en esta foto el doctor Irisarri, tomada en uno de los pasillos del Capitolio (Foto Vigos)

VISITANTE DISTINGUIDO. — Se encuentra en la Habana el gerente de exportación de la Bristol Myers Co., Mr. J. J. Clarey, quien nos visitó ayer. En esta foto lo vemos en compañía de los señores Ortiz y Olazarra y del Sr. Benítez, nuestro Jefe de Publicidad. El señor Clarey visitó todo el edificio del DIARIO DE LA MARINA y nuestra planta de radio (Foto Bravo)

ESCUCHANDO LOS INFORMES.—Todas las tardes el público se reune frente al Capitolio con el objeto de escuchar, desde sus jardines, los informes de los abogados que tienen a su cargo la acusación o la defensa de los procesados por los asesinatos de los hermanos Freyre y del doctor Aguiar. Hemos podido obtener hoy esta intantánea en los momentos que un grupo considerable de curiosos escuchaba el brillante informe acusatorio del doctor José M. Irisarri (Foto Bravo)

M.E.C.D. 2016

TROPAS DE EMERGENCIA.—Miembros del Ejército nacional de Austria y artilleros encargados de las ametralladoras, fueron apostados, para un caso de emergencia, frente al edificio de la Opera de Viena. Allí fueron retratados y allí quedaron para ser utilizados en el caso de que fuera necesario que entraran en batalla (Foto Wide World)

AL FRENTE DE LA BATALLA.—Tan pronto como en Viena comenzaron los disturbios civiles entre las fuerzas regulares de Dollfuss y las tropas, perfectamente entrenadas, de los socialistas, el Canciller movilizó la mayor parte del ejército con el fin de oponerla a las facciones marxistas. Los camiones, repletos de soldados, cruzaron por las calles y avenidas de Viena (Foto Wide World)

BOMBARDEAN A LOS SOCIALISTAS.—En la foto mostramos a las fuerzas de artillería del Canciller Dollfuss haciendo fuego contra las posiciones socialistas de Florisdorf, la gran casa de apartamentos para obreros que se encuentra situada en las afueras de la ciudad de Viena. Muchos resultaron muertos durante el bombardeo y los heridos se contaron por centenares (Foto Wide World)

PRESOS POLITICOS A LA CARCEL.—Los socialistas vieneses capturados y presos durante la lucha civil ocurrida en sus calles, fueron llevados en camiones, convenientemente custodiados por las fuerzas regulares, hacia la cárcel de Viena. Esta se encuentra en la actualidad repleta de socialistas que quieren derrocar al régimen impuesto en Austria por el Canciller Dollfuss (Foto Wide World)

ALAMBRADAS EN LAS CALLES.—Como si estuvieran en plena campaña, en Viena se colocaron alambradas en las calles y avenidas principales de dicha ciudad. Fueron instaladas con el objeto de no dejar pasar las fuerzas socialistas que combatieron sin éxito a las del Canciller Dollfuss (Foto W W)

INDIFERENCIA *ayer...* *es hoy* AMOR

Conquista al hombre
que despreciaba el maquillaje

AL verlo por vez primera, ella presintió haberse hallado frente al hombre de sus ensueños. Mas él parecía indiferente. Alguien la aconsejó que dejara de mostrarse con los labios "pintorreados". Y ella comenzó a usar Tangee—que no pinta, porque no es pintura.

PARECE ANARANJADO—CAMBIA A ROSA

Al aplicarlo a sus labios, Tangee cambia de color. De anaranjado que es en la barrita, obtiene el tono rosa que mejor armoniza con su rostro. Además, Tangee tiene la ventaja de ser a base de "cold cream" que suaviza y mejora mientras hermosea. Tangee es permanente; no se reseca, ni agrieta. Viene también en color más obscuro—el Theatrical—especial para uso profesional y nocturno.

SIN TOCAR—Los labios sin retoque casi siempre parecen marchitos y avejentan el rostro.

PINTADOS—¡No arriesgue usted parecer pintada! A los hombres desagrada ese aspecto.

CON TANGEE—Se aviva el color natural, realza la belleza y evita la apariencia pintorreada.

A prueba de agua—La Crema Colorete Tangee positivamente no desaparecerá con agua, ni siquiera durante una larga natación. Tampoco se descolora o vetea con el sudor. SC

El Lápiz de Más Fama
TANGEE
EVITA ASPECTO PINTORREADO

RICARDO G. MARIÑO
Requena, número 12. Apartado 1096
HABANA

RENDICION DE LOS SOCIALISTAS.—El último reducto donde se habían hecho fuerte los socialistas de Viena cayó debido al intenso bombardeo de que fué objeto por las fuerzas de Dollfuss. Note el lector el edificio como tiene por todas partes grietas e impactos producidos por la metralla (Foto Wide World)

VOLUNTARIOS DE DOLLFUSS.—Mostramos en esta foto uno de los jóvenes vieneses que voluntariamente tomaron las armas para combatir las fuerzas socialistas, que luchan por el derrocamiento del Canciller Dollfuss. Este joven voluntario hizo guardia en el departamento de Correos de Viena, con el objeto de custodiarlo (Foto Wide World)

Más belleza
para su cutis

A la acción despiadada del tiempo y la intemperie—que marchitan el cutis, oponga la benéfica acción de la Crema de miel y almendras Hinds. . . Renueva la belleza del cutis. . . Presta más tersura, suavidad y blancura . . y además protege.

CREMA *de Miel y Almendras* **HINDS**

M.E.C.D. 2016

CINE

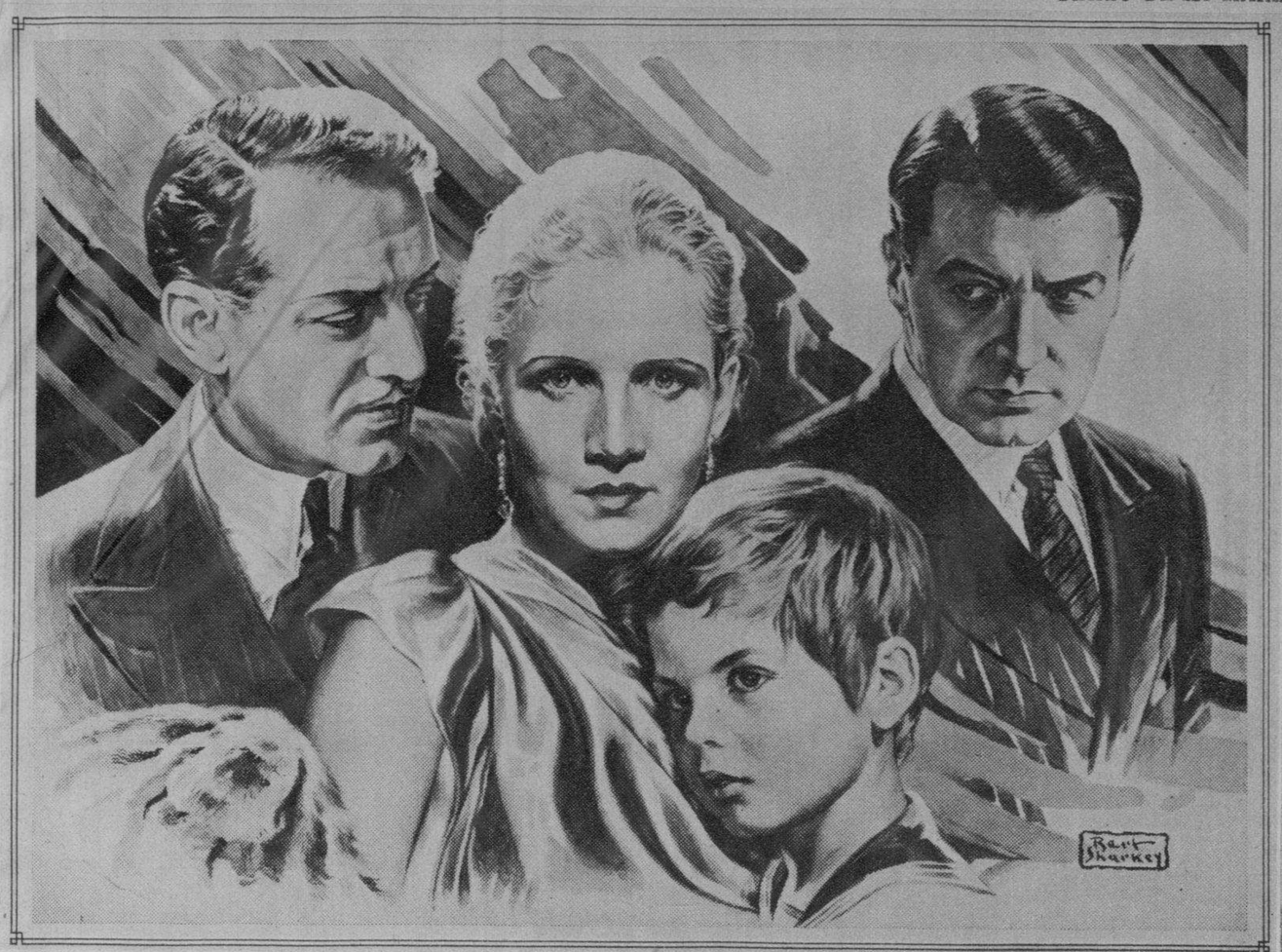

AL ESTRENO, EN NEW YORK, de la producción titulada "La dama galante", asistieron, expresamente invitados al objeto, los artistas que más se distinguen por su estilo personalísimo, dibujantes todos que figuran entre los más prominentes de cuantos residen en aquella ciudad. Son ellos, Diego Rivera, el célebre pintor mexicano; Howard Chandler Christy; James Montgomery Flagg; McClelland Barclay; Bradshaw Crandall, Hayden Hayden y Bert Sharkey. De este último es el presente dibujo, cuyo lápiz refleja la fuerte impresión causada en su ánimo por la mencionada película

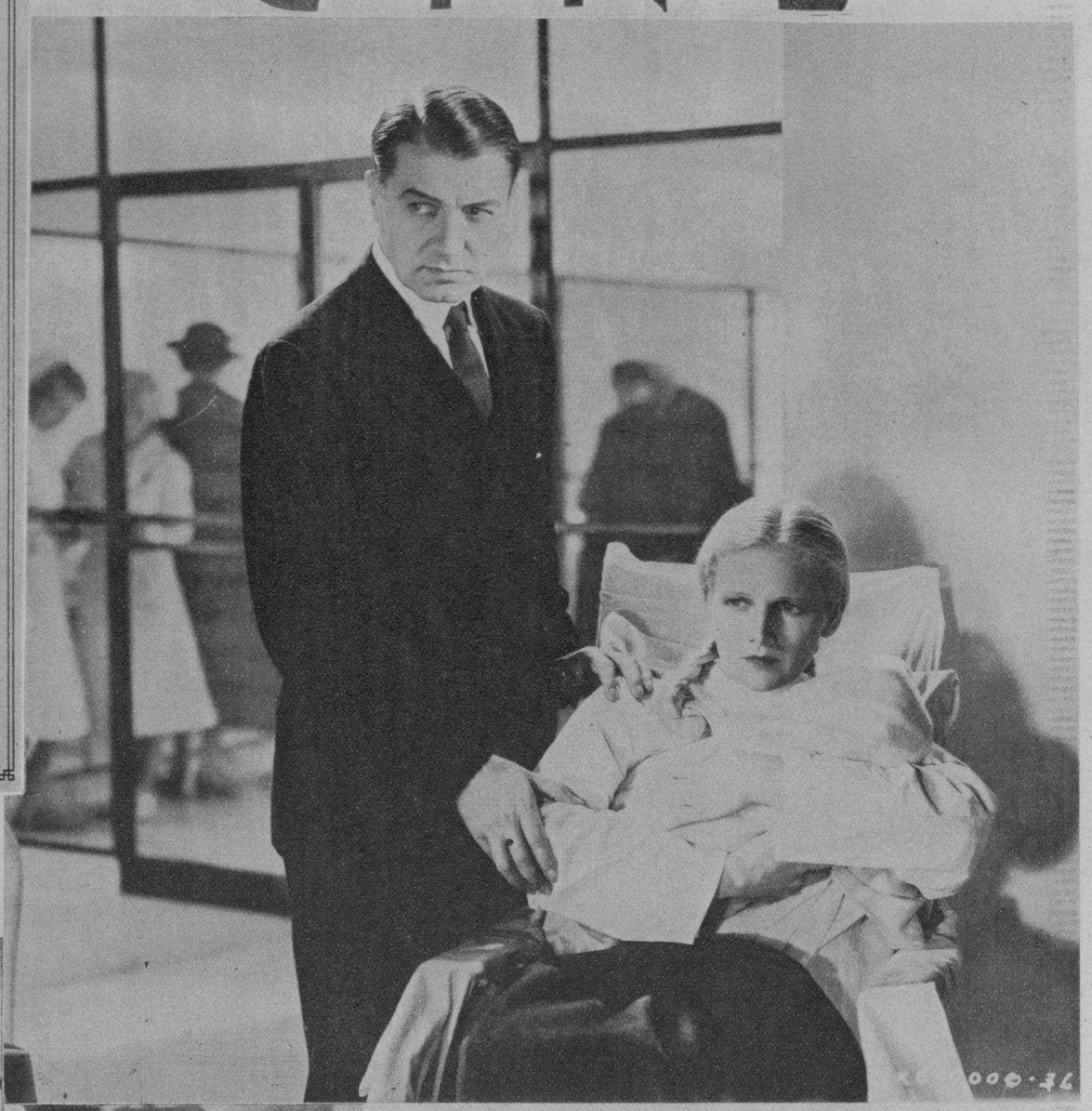

HE AQUI UNA INTERESANTISIMA escena de "La dama galante", la misma en que ofrecen las excelencias de su arte actores de tantos prestigios como Clive Brook y Ann Harding

A LA DERECHA encontramos un interesantísimo aspecto de la producción "La dama galante", intenso drama que refleja la actitud de una madre que sacrificó su felicidad, los más caros anhelos de su vida, en aras del porvenir de su hijo. Se trata de un asunto pleno de vida que nos hace asistir a las más emocionantes y conmovedoras escenas, sobre todo a aquellas en las que Sally, la protagonista, ha de decidirse entre casarse con el hombre a quien ama y que ignora su pasado, o echar a rodar la felicidad del pequeño que ahora encuentra en París, al cabo de los años y después de haberse visto precisada a deshacerse de él apenas venido al mundo... "La dama galante" es una producción extraordinaria, llamada a encontrar la aceptación del elemento femenino. Esta obra fué dirigida por Gregory La Cava, el formidable realizador, y en el reparto figuran verdaderas celebridades de la pantalla, tales como Clive Brook, Ann Harding, Otto Kruger, Tulio Carminati, Dick Moore y otros no menos importantes

EL ACTOR QUE ENCONTRAMOS a la derecha, con la pipa entre los dedos y la mirada fija en algún detalle que ha llamado su atención, no es otro que Otto Kruger, uno de los principales intérpretes de "La dama galante". De este artista ha dicho la crítica norteamericana que está llamado a convertirse en la sensación del año 1934, en el artista por excelencia, por su porte varonil, su arrogancia y su magnífica actuación

ANN HARDING, la protagonista de "La dama galante" es una genial actriz del cinema. Fué aquella misma muchacha que estuvo a punto de perecer en una de nuestras playas el año pasado, en los instantes en que el bote que tripulaba, en compañía del actor Alexander Kirkland, zozobró, muriendo devorado por los tiburones el marinero que iba con ellos y que se lanzó al agua para ir a buscar auxilios a la costa...

EN ESTA ESCENA APARECEN Ann Harding, Otto Kruger y el pequeño enorme actor Dickie Moore, esa monada de chiquillo que tantísimo éxito ha alcanzado en su participación en interesantísimas producciones

M.E.C.D. 2016

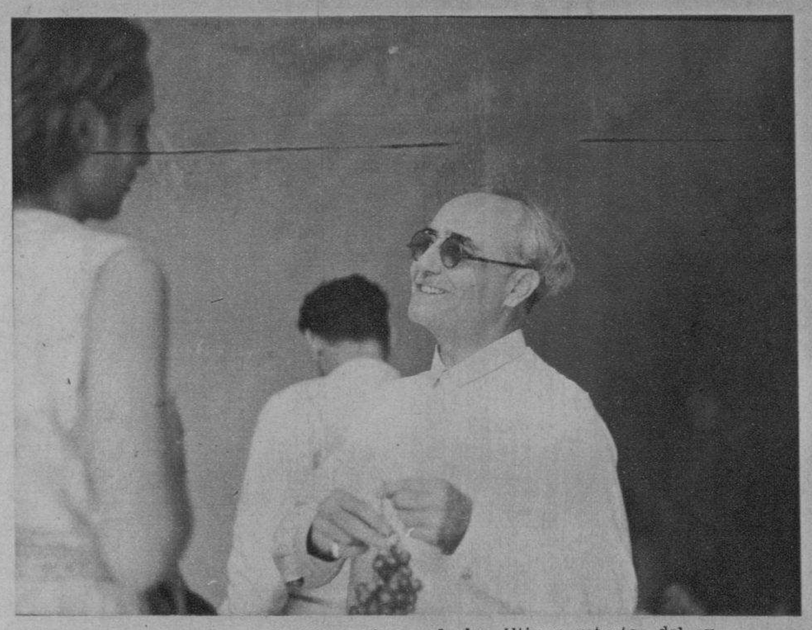

SE MOSTRO SONRIENTE.—He aquí uno de los últimos retratos del ex-senador Wifredo Fernández cuando fué visitado, en plan informativo, por nuestra distinguida compañera Lesbia Soravilla, la que llevó hasta nuestros lectores una idea viva y vibrante de las prisiones políticas. El ex senador, sonriente, con un ramo de uvas en la mano, contestó a todas las preguntas que le formuló nuestra redactora (Foto Patiño)

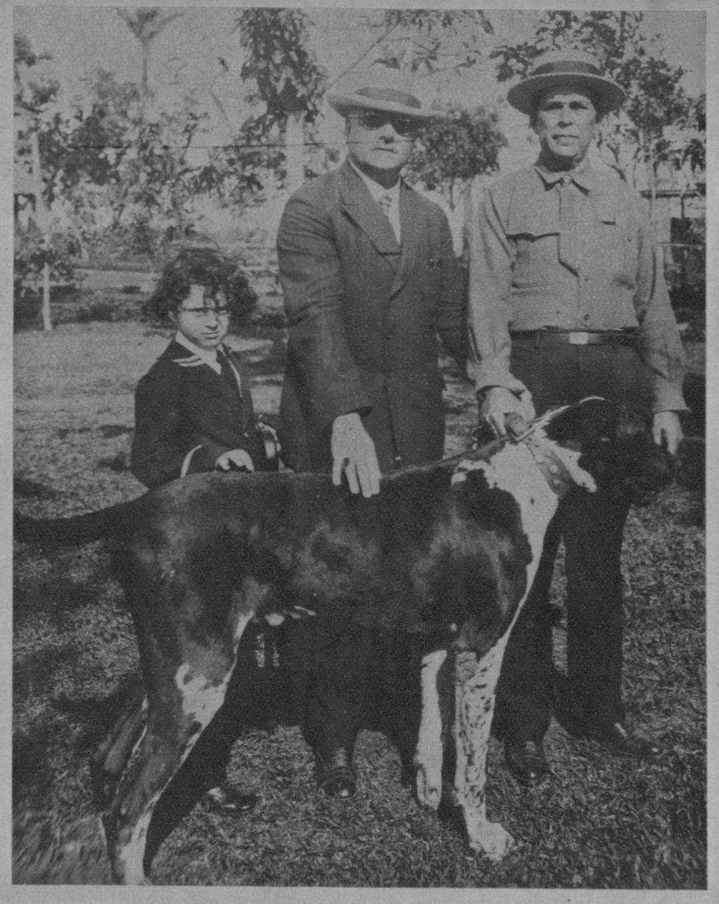

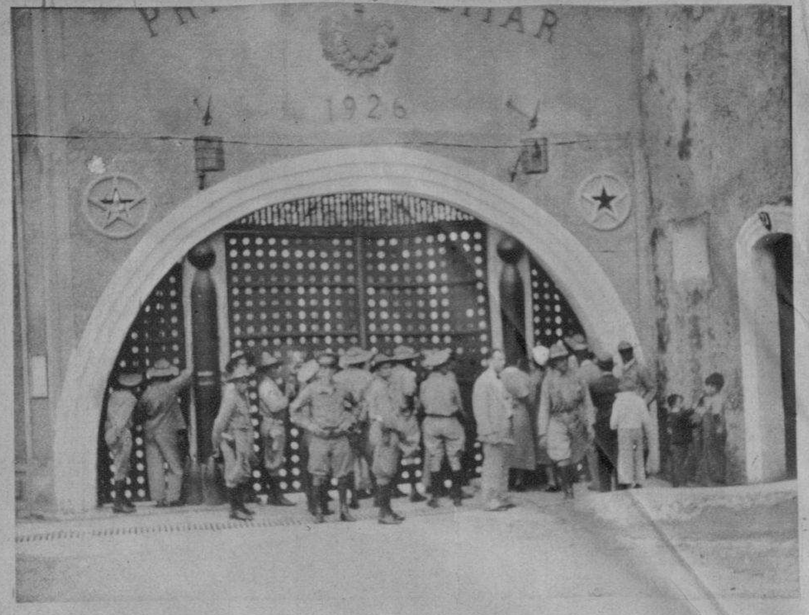

LAS PRISIONES.—Es esta la entrada a las galeras donde se encuentran recluídos los presos políticos que pertenecieron al régimen de Machado. Un grupo de soldados y clases se apostaron en su puerta de hierro al conocer la noticia del suicidio del ex-senador Wifredo Fernández (Foto Bravo)

CROQUIS.—Este "scketch" trata de dar una impresión al lector el lugar—galera número 15—donde puso fin a su existencia el ex-Senador Wifredo Fernández. En la misma prisión, junto a él, están recluídos Castells, Fors, Zubizarreta, Trujillo y Caiñas. Este último tenía su cama junto a la del suicida. Caiñas fué en los últimos tiempos el amigo inseparable de Wifredo (Foto Vigos)

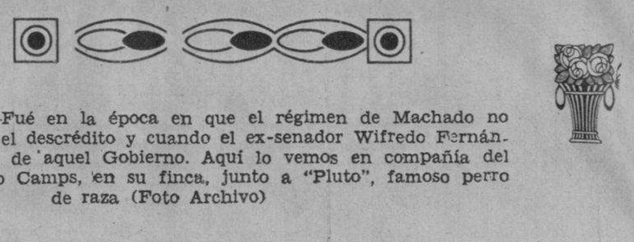

EN EL AÑO 1927.—Fué en la época en que el régimen de Machado no había caído aun en el descrédito y cuando el ex-senador Wifredo Fernández era el factotum de aquel Gobierno. Aquí lo vemos en compañía del ex-senador Francisco Camps, en su finca, junto a "Pluto", famoso perro de raza (Foto Archivo)

RECONSTRUCCION DEL HECHO.—He aquí como se supone que el ex-senador Wifredo Fernández consumó el suicidio, según los que presenciaron el hecho. Estaba sentado, de espaldas a los otros presos que con él convivían, y en esa posición tiró del gatillo de su revólver apuntando al corazón. A la izquierda puede verse la máquina en que escribía sus impresiones, y a la derecha, sobre una mesa, los utensilios con los que se hacía su diaria "toilette" (Foto Bravo)

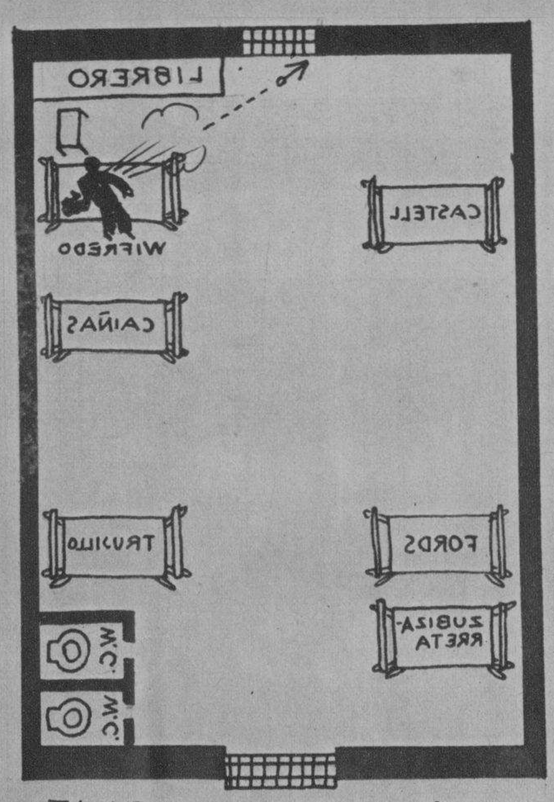

MOMENTO PATETICO.—Tan pronto como se conoció el trágico fin del ex-senador Wifredo Fernández, quien puso fin a su vida disparándose un tiro de revólver en pleno corazón, varios de los familiares del extinto acudieron hasta la prisión, en la Cabaña, donde estaba recluído y donde consumó el atentado contra sí mismo. Aquí presentamos esta escena, en la que la hermana de Wifredo Fernández, antes de penetrar en las prisiones, sufría un síncope (Foto Vigos)

COMO SUCEDIO EL HECHO.—El ex-jefe de la Policía Judicial, señor Alfonso L. Fors, que se encuentra en las prisiones militares de la Cabaña precisamente en la misma galera en que puso fin a sus días el ex-senador Wifredo Fernández, fué abordado por los repórters a quienes hizo algunas declaraciones acerca de cómo se había consumado el hecho. Aquí, en esta foto, el referido Fors y a su derecha nuestro repórter gráfico, señor Bravo

EL MINISTRO DE PORTUGAL.—El Excmo. Sr. Ministro de la República de Portugal, Euclides Goulard D'Acosta, que tenía presentada una reclamación en la Secretaría de Estado a favor del ex-senador Wifredo Fernández, estuvo en las prisiones militares de la Cabaña después de consumado el suicidio. El señor Goulard D'Acosta, en esta foto, ofrece lumbre al padre del ex-representante Fidel Caiñas (Foto Bravo)

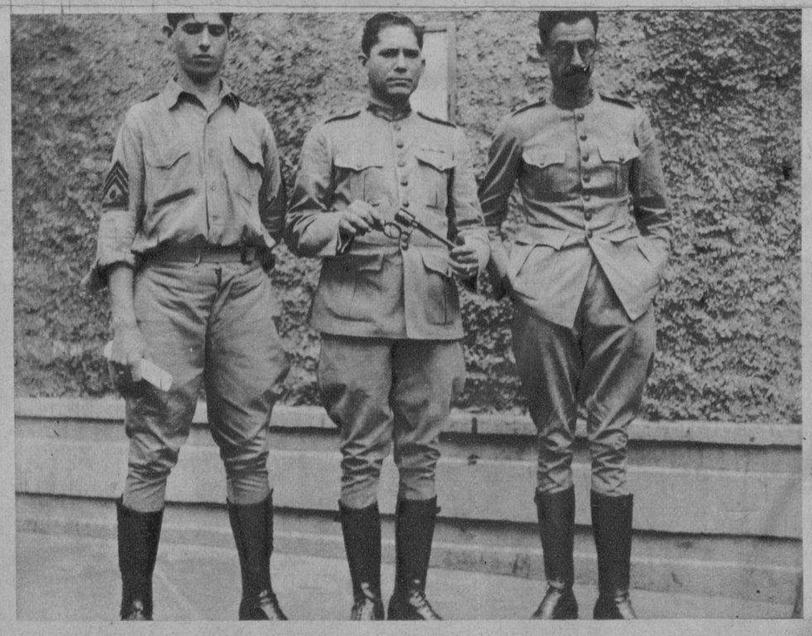

38 CAÑON LARGO.—El comandante Basilio González—en el centro—sostiene el revólver—38 cañón largo largo—con el que puso fin a su vida el ex-senador Wifredo Fernández. Junto al comandante se encuentran el teniente Nin y un sargento de nuestro Ejército (Foto Patiño)

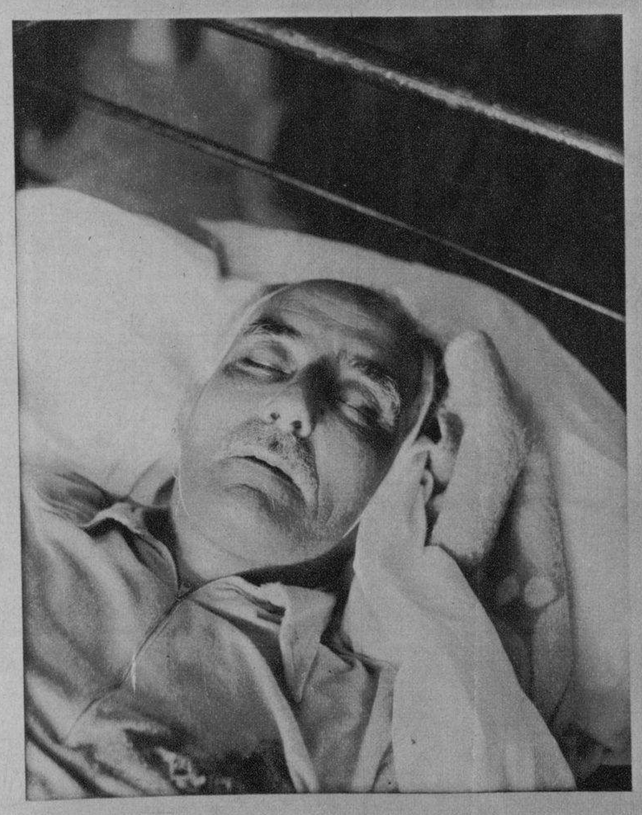

DESPUES DEL SUICIDIO.—Momentos después que el ex-senador Wifredo Fernández puso fin a su vida, fué tendido en la modesta "colombina" que le servía de cama en las noches de su prisión. Nuestro fotógrafo logró esta instantánea en la que se ve el rostro exánime del que en un largo ciclo de la República fuera personaje principalísimo (Foto Bravo)

TRASLADO DE LOS RESTOS.—Los restos mortales del ex-senador Wifredo Fernández, que ayer por la mañana puso fin a su vida utilizando la rápida vía del suicidio, fueron llevados, para ser tendidos en capilla mortuoria, desde la Cabaña, donde el extinto se hallaba preso, hasta la casa de su cuñado, el señor Julio García, sita en el Reparto Oriental Park, en la calle de Loma, esquina a San Julio. Estas foto exclusiva que presentamos a nuestros lectores, fué tomada en los momentos en que el féretro llegaba a la citada casa (Foto Pardo)

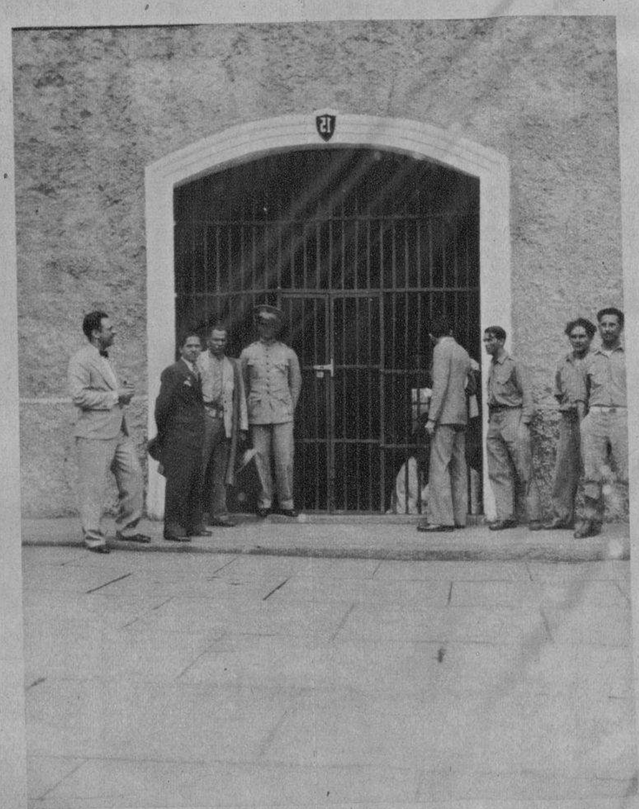

LA TRAGICA GALERA NUMERO QUINCE.—En esta galera, enorme y vieja construcción de los tiempos coloniales, en la marcada con el número quince, estaba recluído el ex-senador Wifredo Fernández junto con otros miembros del régimen de la Dictadura. Fué en este local donde el ex-senador, con un revólver de calibre grande, puso fin a su vida, destrozándose el corazón de un balazo certero (Foto Vigos)

Impreso en los talleres del DIARIO DE LA MARINA.—Habana Cuba.

M.E.C.D: 2016