1A SECCION

SERVICIO DE ASSOCIATED PRESS. Esta queda autorizada para usar nuestro servicio y noticias de información.

HILO DIRECTO CON NUEVA YORK

DIARIO DE LA MARINA

El DIARIO DE LA MARINA es el periódico más antiguo de Cuba. Fué fundado en el año mil ochocientos treinta y dos.

SERVICIOS ESPECIALES DE ESPAÑA

1A SECCION

AÑO CIENTO DOS.—NUM. 39. ACOGIDO A LA FRANQUICIA POSTAL LA HABANA, DOMINGO 25 DE FEBRERO DE 1934.—SANTOS VICTORINO Y FELIX TIEMPO PARA HOY: BUENO, EN GENERAL PRECIO: 5 CENTAVOS.

"EL OBRERO, CUANDO PRESTA OIDO A RADICALISMOS EXTRANJEROS ESTA CONSPIRANDO CONTRA SU PROPIO BIENESTAR Y LA SOBERANIA DE SU PATRIA"

DECLARACIONES DEL CORONEL MENDIETA, EN LA PAGINA 3.

SERA PRESENTADA HOY A LOS TRIBUNALES LA DENUNCIA DE UNA GRAVE Y VASTA CONSPIRACION

LA LIGA DE LAS NACIONES SERA ARBITRO DEL MUTUALISMO EN CUBA

IMPRESIONES

Se está en pos de una fórmula que garantice, por decirlo así, los castigos a los condenados por los tribunales de sanciones.

Constituiría una especie de póliza contra las futuras posibles debilidades de los gobiernos que, en un momento dado, abrirían las puertas de la prisión a los que en estos terribles años últimos hicieron de ministros ejecutores de la justicia arbitraria y cruel de la Dictadura.

Porque, en el fondo, los que protestan de que en este proceso se haya desmontado la guillotina no lo hacen tanto por deseos de matar como por temor de que los vaivenes de la vida hagan que queden casi impunes los repugnantes asesinatos de una época.

A nadie se le ocurriría pensar en los Estados Unidos que autores de hechos tan nefandos como el que constituyó el pasaje más patético del gran drama de nuestra política pudieran no cumplir los castigos a que se les condenara.

Pero aquí en Cuba en la conciencia de todos está que

"al que lo prenden lo encierran,
mas lo sueltan otra vez.
Y al que se muere... ya ves:
¡al que se muere lo entierran!"

Cierto que los hay que piden la muerte de los **porristas** y políticos condenados porque les gusta hociquear la sangre; pero son los menos, a Dios gracias. Los más piensan y sienten así impelidos del justificado temor de que con un poco de tiempo en presidio se pretenda liquidar culpas tan graves que para redimirlas dijérase que una eternidad no es bastante.

De ahí que se busque la fórmula jurídica que haga punto menos que imposible el indulto o la amnistía para estos delincuentes. El cubano se conoce a sí mismo, ¡que ya es sabiduría!, y, como Hernán Cortés en el inmortal episodio en que quemó sus naves, abriga la sospecha de que, puesto a hacer justicia, quizás ésta no se llegue a cumplir del todo al retroceder más tarde por el camino de la misericordia o por los atajos y vericuetos de la política menuda.

Las rejas de nuestras prisiones son de cera blanda. En cambio, las de otros países son como las puertas de las cajas de seguridad de los bancos. Así, cuando un preso penetra en una prisión americana ya sabe que la puerta que se cerró tras él no volverá a abrirse sino cuando el reloj del tiempo marque el día, la hora y el minuto prefinido en el fallo condenatorio.

Si no fuese por la circunstancia que dejamos anotada no se explicaría ese afán de arrancar la existencia a hombres cuya pena mayor consiste en obligarlos a vivir. Porque seamos lógicos; la muerte de los culpados a quienes abate es a sus familiares; la prisión sin indulto posible los castiga a ellos mismos.

Ignoramos el efecto que pueda producir en la multitud que concurre a las vistas de estos juicios famosos, la presencia del ex-secretario de Gobernación. De nosotros podemos afirmar que sólo una vez lo vimos, y que nos sentimos afectados por un sacudimiento de profunda conmiseración. Rodrigo Caro ante las ruinas da Itálica famosa no sintió una sacudida más fuerte que el que estas líneas escribe ante el derrumbe de un hombre cual el que teníamos delante ¿Pero acaso las torres humanas que vienen al suelo al peso de sus errores, de sus culpas o adversidades no han de conmover como aquellas otras de piedra que a su gran pesadumbre se desmoronan?

Entiéndese por restos de un hombre la vil materia inanimada que en una caja forrada de peluche se deposita en el fondo de una tumba. Ante esa vil materia los hombres se descubren y nadie osa profanarla. Pero con los restos de un hombre que aún respira la humanidad muéstrase irreverente y cruel. Supera en crueldad las crueldades del reo. Aquel hombre poderoso ayer, mísero hoy; ayer adulado, hoy escarnecido; dueño de las vidas de sus semejantes no hace siete meses, y ahora a merced del último carcelero que quiera escupirle al rostro el insulto más villano, ¿cómo no ha de mover a compasión a los que posean un alto concepto de la dignidad humana?

¡Qué tragedia más terrible la de ese hombre a cuyas amarguras otros hombres compasivos quieren poner fin! Porque ¿qué duda cabe que el matarlo sería piadoso? ¿Es que la multitud que concurre al Tribunal de Sanciones ha meditado alguna vez sobre el ciclón de terribles pensamientos que tiene que azotar la mente de aquel hombre encogido, imagen de Prometeo encadenado a la roca de terrible acusaciones, a quien el buitre de la opinión pública va arrancándole la honra a picotazos?

¡Y aún hay quienes temen que se escape al castigo! ¡Como si lo fuese mayor un corazón que deja de latir que un cerebro terrible y deplorablemente torturado!

Miembros de la Liga vendrán a Cuba a rendir un informe sobre la solución que debe adoptarse

Los Secretarios de Sanidad y Estado conferenciaron buscando una solución al problema médico

Miembros que ha de designar la Liga de las Naciones, los cuales vendrán a Cuba en su oportunidad, decidirán en el problema del Mutualismo Médico, cuyo estudio está llevando a cabo el Gobierno del Coronel Mendieta de acuerdo con el Pacto firmado con el Frente Unico que dirigió la huelga de los profesionales médicos cubanos enero pasado.

Esos representantes de la Liga de las Naciones rendirán su amplio informe sobre la materia que se discute, del cual el Gobierno dictará el correspondiente Decreto-Ley para establecer el mutualismo en Cuba. Dichos comisionados tendrán en cuenta, antes de informar definitivamente, los datos y antecedentes que tiene recopilados la Secretaría de Sanidad y Beneficencia de Cuba, así como la legislación de carácter internacional que haya sido acordada en los diferentes Congresos, en la Conferencia Internacional del Trabajo, etc.

Para que la actuación de la Liga de las Naciones sea lo más urgente posible, sabemos que los doctores Santiago Verdeja y Neyra y Cosme de la Torriente, Secretarios de Sanidad y de Estado, respectivamente, han venido celebrando distintos cambios de impresiones y en una última reunión, que tendrá efecto hoy, posiblemente, quedará ultimado el estudio del problema y solicitar de la Liga de las Naciones el envío de la Comisión que resolverá en definitiva.

Un aeroplano de pasajeros se ha perdido

Se supone que se viera en la necesidad de aterrizar. Veinte muertos en choque de autos

SALT LAKE CITY, febrero 24.—(AP).—Una ventisca acompañada de nieve dificultó extraordinariamente la búsqueda de un aeroplano de pasajeros en el que viajaban ocho personas, del cual nada se ha vuelto a saber desde que envió los primeros mensajes inalámbricos poco después de haber remontado vuelo en dirección a Cheyenne, en la tarde de ayer.

Componían la dotación de la nave aérea cinco pasajeros, dos pilotos y una camarera.

Se teme que el aparato se viera obligado a descender a causa de los temporales que se desarrollaron en las montañas.

DIEZ MUERTOS Y VEINTE HERIDOS EN UN CHOQUE

SALT LAKE CITY, febrero 24.—(AP)—Diez personas perdieron la vida y otras veintisiete se hallan heridas de más o menos gravedad como resultado de un choque entre dos auto-buses.

Aumentan las indicaciones de que el proyecto azucarero será modificado en el Senado de E.U.

Espérase que se establezcan limitaciones a la importación de refinados. Otras ventajas

WASHINGTON, febrero 24.—(AP.)—Aumentan las indicaciones de que el proyecto de ley azucarero de Costigan y Jones será modificado a causa de la oposición de los demócratas del Oeste.

Espérase que los senadores acuerden establecer limitaciones a la importación del azúcar refinado y que consientan en hacer algunas concesiones a los remolacheros, cuya existencia está amenazada de acuerdo con los enemigos del proyecto.

John Snyder, abogado general de la Hershey Corporation, que tiene importantes negocios azucareros y un central en Cuba, recomendó hoy que el Congreso que señale una cuota del 25 por ciento al azúcar refinado en vez del quince por ciento propuesta por Ellsworth y Bunker, que representan a las refinerías de azúcar de caña en los Estados Unidos.

Agregó Snyder que la Comisión de Aranceles tiene recomendada ya una reducción de medio centavo para los derechos del azúcar cubano, y esta manifestación fué causa de que el senador Walsh manifestara que según parece Mr. Snyder tiene acceso a archivos que no se han puesto a la disposición de la Comisión informadora, por cuanto él nada sabía de tal recomendación.

Renunció un teniente de la policía anoche

Fué el protagonista de un gran escándalo en la Academia de Bailes «Sport Antillano»

El Teniente Rondón de la Policía Nacional, provocó anoche un formidable escándalo en el interior de la academia de bailes Sport Antillano.

Una vez en la calle, el escándalo fué mayor, originándose un tiroteo. Con tal motivo Rondón fué arrestado y enviado a la Quinta Estación, de donde fué trasladado a la Jefatura de la Policía Nacional, donde el Segundo Jefe Comandante Díaz Versón, lo obligó a presentar la renuncia.

Por la Policía se practicaron investigaciones para arrestar a un Sub-inspector de la Policía Judicial, que según la declaración de varios testigos, fué la persona que desde un automóvil hizo varios disparos, suponiéndose que fueran al aire, por no haberse registrado herido alguno.

Ha fallecido en Miami el gran atleta cubano José Ramos. (Vea página 12, Sports).

Por los labios y no por los ojos se conoce el alma femenina, dice un notable artista

Para conocer el alma y el temperamento de una mujer mírese a sus labios y no a sus ojos, dice Henry Olive, notable artista que ha estudiado profundamente los labios de las «estrellas» del cine.
Asegura Olive que los labios de Jean Harlow, (parte superior) son llenos y firmes, lo que indica un temperamento de grandes resoluciones, cariño completo o completo desprecio.
De otros labios dice: «Los de Lupe Velez, (núm. 1) demuestran fogosidad, lucha y arrestos; los de Ginger Rogers, (núm. 2), satisfacción; los de Miriam Hopkins, (núm. 3) emoción interna y calma aparente; los de Carole Lombard, (núm. 4) que es una mujer de temperamento, de emociones fáciles. Y, ahora: ¿qué es lo que piensa el lector?

Estrechados los lazos entre la República de México y Cuba en la fiesta de ayer en Columbia

El coronel Batista elogió la personalidad del Encargado de Negocios de México, Sr. Reyes Spíndola. También hablaron el Secretario de Gobernación y el doctor Lucilo de la Peña

Quedaron ayer, una vez más, estrechados los íntimos lazos existentes entre Cuba y México con el almuerzo dado en el Círculo Militar de Columbia, con motivo de la festividad de la Patria, a cuya terminación se ensalzó, como bien merece, la destacada personalidad del Encargado de Negocios de la República azteca en nuestra patria, señor Octavio Reyes Spíndola.

El almuerzo, íntimo y sencillo, tuvo efecto en el amplio salón del Círculo, que aparecía engalanado con la bandera nacional, la americana, la de México y de todas las Repúblicas de este Continente, así como de Europa, estando la organización del mismo, a cargo del teniente Ismael Bravo, del sargento Alipio Acosta y del capitán A. de Torra. Tomaron asiento más de cien invitados, entre ellos, Oficiales, Clases y alistados del Ejército y de la Marina.

Ocuparon la mesa presidencial el coronel Fulgencio Batista, Jefe de Estado Mayor, quien tenía a su derecha al señor Reyes Spíndola y a su izquierda, el Almirante Freeman, de la armada norteamericana, ocupando otros asientos de la mesa el doctor Félix Granados, secretario de Gobernación, el comandante Salvador Díaz Versón, Segundo Jefe de la Policía Nacional; el doctor Lucilo de la Peña; el señor W. de Blanck, subsecretario de Estado; el comandante Menéndez Villoch, Jefe de la Marina de Guerra Nacional; el comandante Luis Rodolfo Miranda, ex Ministro de Cuba en Bélgica, que presta sus servicios actualmente en la secretaría de Estado; el señor José Manuel Cáceres Novelo, secretario de la Embajada de México; el señor Jorge Navarro, vicecónsul de México en la Habana; el capitán Valls, en representación del Presidente de la República, el comandante del Valle, de la marina de guerra norteamericana; el señor Giraldo Pérez de Utrera, secretario particular del Jefe de Estado Mayor y el comandante Jaime Mariné, ayudante del coronel Batista.

A los brindis, habló el doctor Lucilo de la Peña, refiriéndose al momento histórico actual de Cuba y al triunfo de la Revolución y a los anhelos de la humanidad de estrechar sus vínculos naturales para bien del mundo civilizado; también habló el comandante Menéndez Villoch, quien expuso que la Revolución del 4 de septiembre había sólo creado deberes y que era un deber del Ejército contrarrestar cualquier intento de derrocamiento del Gobierno Revolucionario que se fraguara por los ex Oficiales del Ejército; seguidamente habló el coronel Batista, quien, en párrafos vibrantes dió a conocer la personalidad del señor Reyes Spíndola y su gallarda actuación en los problemas políticos de Cuba siempre desde un plano de cortesía y corrección y de amor entrañable para nuestra patria y al que considera hermano por los lazos de afecto que ha sabido conquistar entre los cubanos.

También habló el doctor Félix Granados, secretario de Gobernación, el que se refirió, igualmente, a las virtudes del representante de México en Cuba, a su devoción a la causa noble y justa de los cubanos y, finalmente, lo hizo el señor Reyes Spíndola, quien expuso cómo los cubanos y especialmente el Ejército de Cuba, debían siempre estar dispuestos a consagrar el triunfo alcanzado en la Revolución.

Todos los oradores fueron muy aplaudidos y el señor Reyes Spíndola recibió la afectuosa despedida de los allí presentes, ya que embarca próximamente para su país.

Amenizó el acto la banda del Distrito Militar de Columbia. Por la mañana, se formó la fuerza en el polígono, siendo arengada por el doctor Lucilo de la Peña y por el capitán González, y por la tarde se hicieron exhibiciones en aparatos del Cuerpo de Aviación Militar del Ejército, que comanda el capitán Dole y se probaron diversos aviones.

Por la tarde, también, después del almuerzo, el coronel Batista conferenció con el Segundo Jefe de la Policía, comandante Díaz Versón, sobre el arresto de los ex Oficiales señores Leonard, hijo, y Tomeu, a los que se acusa de conspirar contra el Gobierno, dándole cuenta también, dicho Oficial Policiaco de las investigaciones practicadas para descubrir el plan de los conspiradores, así como de la ocupación de diversos documentos comprometedores para los acusados.

Asamblea médica extraordinaria para el día 15

La convoca la Federación Médica con carácter urgente. Surgen los nombres de muchos candidatos

Para los primeros días de la primera quincena del mes de marzo ha de tener lugar la Asamblea Nacional Ertraordinaria que ha convocado, con urgencia la Federación Médica de Cuba, en la que se tratarán distintos asuntos importantes en relación con la clase médica cubana.

Con tal motivo, para el próximo día 28 de los corrientes la Federación Médica de Cuba ha convocado elecciones para Delegados a elegir por el Colegio Médico de la Habana, habiendo surgido ya los candidatos de las distintas banderas.

Por la Unión Federativa han lanzado su candidatura los doctores Antonetti, López Bisbal, Pagés, Barillas, Mario Portela, Rafael Llansó, Julio Pineda, Gonzalo Aróstegui, y Emiliano Estrada.

Por el Ala Izquierda Federativa los doctores Pérez de los Reyes, Jiménez Solá, González Rubiera, José Antonio Byron, Federico Sotolongo, Chelala Aguilera, José Groch, Rodolfo Sotolongo, Martín Castellanos, Rodríguez de la Cruz, Alvarez Tabío, Enrique Medina y otros.

Por el grupo Pro-Ejercicio Libre de la Profesión los doctores Pedro Castillo, Alfredo Recio, Félix Lancís, Julio Schutte, Aixalá, Hernández Calzadilla, Roberto Valdés Díaz, Miguel B. Estrada, Pompilio Romaguera, Juan Portell Vilá y muchos más.

Para la designación de Delegados a la Asamblea Extraordinaria reina gran animación entre la clase médica, por lo que se espera que los comicios han de ser muy reñidos.

Sin solución el problema de los centrales

La Secretaría del Trabajo no tiene facultades para mediar entre los colonos y hacendados

El Decreto-Ley número 3, de fecha 6 de los corrientes, que regula los movimientos de huelgas entre patronos y obreros, no autoriza al Secretario del Trabajo para actuar en los problemas que existen en muchos centrales de la República entre las Administraciones de los mismos y los colonos.

En varios centros azucareros, actualmente, se suscitan problemas de esta índole. Pero el Decreto-Ley de referencia no otorga facultades al Secretario del Trabajo para actuar en nada que se relacione con diferencias entre patronos. Las administraciones de los ingenios y los colonos se les considera, a ambos, patronos.

Con tal motivo, el doctor Antiga, Secretario del Trabajo, con vista de las huelgas que existen entre los colonos del central Santa Lucía, ubicado en Oriente, y otros más, se ha dirigido a la Asociación de Colonos de Cuba, explicándole no poder intervenir en los casos referidos y que, en cuanto al tanto por ciento de las arrobas de caña que reclaman de los ingenios, deben dirigirse a la Corporación Exportadora de Azúcar, la que puede resolver el caso por ser de su competencia.

NUEVAS HUELGAS

En la Secretaría del Trabajo se tienen noticias de nuevas huelgas surgidas en los centrales Baraguá, de Camagüey.

Ex oficiales del Ejército descontentos por no contarse con ellos para ocupar cargos, proyectaban el derrocamiento del gobierno

El Segundo Jefe de la Policía, comandante D. Versón, formula la denuncia a los tribunales

Hoy domingo, conocerán los Tribunales de Justicia de la vasta conspiración descubierta por el Comandante Díaz Versón, Segundo Jefe de la Policía Nacional, quien asegura en la denuncia que presentará al Juzgado de Guardia que se encuentra comprometido un grupo de ex-oficiales del Ejército Nacional que por no haber conseguido cargos en el actual Gobierno se mueven en tal sentido.

Hasta ahora sólo están detenidos, a virtud de la orden dada por el Comandante Díaz Versón, los ex-tenientes Ciro Leonard Santamaría y Eduardo Tomeu Hidalgo, como anticipamos en nuestra anterior edición y que están recluídos en la Prisión de la Cabaña.

Según aparece de la denuncia formulada por el Comandante Díaz Versón y de lo que ya tienen conocimiento las autoridades superiores, los citados ex-oficiales del Ejército eran los designados para entrenar a la tropa por ellos formada para dar un golpe revolucionario, haciéndoles creer a sus adictos que una vez constituído el nuevo Gobierno, de campesinos, obreros, soldados y marinos todos integrarían aquél y ocuparían los puestos públicos. El golpe sería en la madrugada de ayer 24.

Los conspiradores, según el Comandante Díaz Versón, habían alquilado determinadas casas en esta ciudad, donde venían sosteniendo contínuas reuniones para acordar el día de la sublevación, después de haber conseguido gran número de prosélitos pudiendo afirmar el denunciante que han fracasado.

Anoche los dos ex-oficiales detenidos fueron trasladados a la Cárcel a disposición del Juzgado.

Durante las primeras horas de la noche de ayer fuerzas del Ejército y la Policía practicaron registros en las residencias de los acusados, sin resultado.

ESTA TARDE TRATARA EL COMITE CONJUNTO DE LA HUELGA TABACALERA

El Comité Conjunto de la Industria Tabacalera, Bahía y Transporte, cita a todos los trabajadores, para la Junta General, que celebrará esta tarde a las dos, en su local de San Miguel 216 y 218, para tratar sobre la huelga tabacalera. Se ruega a todos los tabaqueros que asistan a dicho acto, por ser de gran trascendencia para los mismos.

Sumario de esta Edición

Anuncios clasificados	14-15
Actividades Obreras	10
Cables	16
Cables de España	11
Caricatura de Mariano Miguel	3
Cartel del Día (Teatros y Cines)	6
Católica (Cultos para mañana)	14
Crónica Habanera (Social)	5-7
Crucigrama	4
Convención de Corporaciones Económicas	2
Defunciones	10
Escenario y Pantalla (crítica)	6
Farmacias de turno	4
Gacetillas	6
Guanabacoa al Día	16
Habaneras	4
Instrucción Pública	2
Matanceras	4
Mercantil	8
Puerto	10
Radio y Electricidad	9
Sanidad	3
Sociedades Españolas	4
Telegramas del Interior	10
Sports	12-13
Universidad	3
Viboreñas	5
LECTURAS	
La Crisis Ministerial (por León Ichaso)	11
Páginas de Evocación (por G. Cabal)	11
Desde Washington (por nuestro Corresponsal Especial	16
Parecidos y Distancias (por Raul Maestri)	16
Invento, Innovaciones y Curiosidades	4

Ocupada militarmente anoche la Sub estación de la policía de Almendares, término de Marianao

Un teniente y varios soldados de aviación se hicieron cargo del mando de dicha estación

MARIANAO, febrero 24.—Esta noche, a las ocho y media, fué ocupada militarmente, por fuerzas del Cuerpo de Aviación del Ejército, al mando de un teniente, la Sub-estación de Almendares de la Policía del Término de Marianao, situada en Doce entre Segunda y Tercera, Reparto Buenavista.

Los miembros de ese Cuerpo en dicha dependencia policíaca abandonaron el local y se dirigieron a la Jefatura, sita en la calle Real 142, en Marianao, dando cuenta a sus superiores.

Han sido inútiles los esfuerzos para determinar la causa de tal resolución, que se estima dimanada de la Jefatura del Estado Mayor del Ejército.—**Armando Martínez**, Corresponsal.

Distinguida dama teme un secuestro

Charlotte Condit Lyman, joven de la más distinguida sociedad de Boston, que fué presentada a la Corte de St. James hace dos años, está guardada ahora por la policía, a causa de que se teme que sea víctima de un secuestro. Un agente vió a un individuo sospechoso que merodeaba por los alrededores de la casa.

LEA EN LA PAGINA DOS la detallada reseña telegráfica y telefónica de la Asamblea inaugural de la Convención de Corporaciones Económicas, efectuada ayer en Santa Clara.

Tres soluciones para la actual crisis española

Pudiera ser total la crisis, y como resultado de ella surgir un gobierno de concentración

MADRID, Febrero 24.—(AP).—Una preeminente figura del Partido Acción Agraria, declaró hoy lo siguiente en relación con la situación política:

«Si la crisis no se produce por una división del Partido Radical, nada sorprendería que viniese como resultado de la votación del proyecto en que se solicita autorización para llevar a cabo varias obras públicas sin el requisito de la subasta.»

Hasta ahora hay tres soluciones para la que se considera crisis del gabinete:

PRIMERA:—Que Martínez del Barrio, Guerra del Río, y otro ministro abandonen el gabinete, para ser sustituídos por tres radicales de tendencias derechistas.

SEGUNDA:—Que la crisis sea completa y no parcial y que se forme un gobierno de concentración con el apoyo de los Agrarios.

TERCERA:—Que el Gobierno de concentración sea tan derechista como el Partido de Acción Popular.

Exija con esta edición el Suplemento en Rotograbado.

Acuerdos de los abecedarios del Ramal 3, Regla

Expulsarán de sus filas a los machadistas. No quieren tener nexo con la filial de Regla

Señor Director de DIARIO DE LA MARINA. Habana. Señor:

Tengo el gusto de acompañar a usted copia de los acuerdos que se tomaron en reciente Asamblea Abecedaria de los Celulados del Ramal A 3 de la Célula Directriz del A B C, de la Habana, residentes en Regla, con el ruego de que sean insertados en las columnas de su leída publicación por tratarse de algunos asuntos de interés general.

Le anticipo las gracias, señor Director y soy de usted con la mayor consideración.—Por el Ramal A 3 del A B C, **Esther Valdés**, Secretaria.

El presente escrito ha sido ordenado y autorizado por este ramal.

C. Rodríguez, Jefe del Ramal A 3 en Regla.

ACUERDOS TOMADOS EN ASAMBLEA

Primero: Inmediata expulsión de todo miembro de este Ramal al que se pruebe haber afiliado a cualquier persona que justamente pueda ser tildada de Machadista, combatiéndose a la vez, enérgicamente, las aspiraciones de los Machadistas de Regla cuyos nombres se confeccionarán en una lista por miembros de nuestro Servicio Secreto que designará el Jefe del Ramal.

Constitución además, para dicha finalidad, de los Comités de Propaganda y Comité Secreto de Acción integrados por cedulados del Ramal A 3 de la Célula Directriz del A B C en la Habana, residentes en Regla.

Segundo: Expresar al Alcalde Municipal Capitán Gutiérrez Velasco el desagrado público existente con motivo de los nombramientos que se vienen haciendo en el Municipio entre personas ajenas a esta localidad y carentes de méritos revolucionarios reiterando a la vez que los Cedulados del Ramal A 3 no tienen aspiraciones de ningún género pero lamentan se postergue a los reglanos muchos de los cuales tienen gran capacidad, mérito y derecho al desempeño de esos puestos.

Tercero: Creación de una cuota mensual especial entre los afiliados con objeto de levantar fondos para los gastos del Ramal, nombrando Tesorero del mismo al compañero Aníbal Cañas Perdomo, D 3397, Jefe de Comunicaciones de Regla.

Cuarto: Confirmar en su cargo de Secretaria del Ramal a la señora Esther Valdés, D 3390 y antigua abecedaria.

Quinto: No aceptar en ninguna forma el ingreso de los Ciento veinte afiliados del ramal A 3 que aprueban esta moción, en la llamada Filial de Regla con la cual no deseamos tener nexo alguno.

Sexto: Declararnos ajenos a unas declaraciones publicadas en la prensa por el estimado compañero señor Scot del Ramal A 3 de la Filial de Regla, con cuya filial y ramal no tenemos relación alguna siendo también nuestro ramal el A 3 pero perteneciente a la Célula Directriz del A B C en la Habana.

Séptimo: Reiterar nuestra confianza, adhesión y simpatía a nuestro querido Jefe señor Ramón O. Hermida, A 3. Lo que de orden del Jefe de este Ramal en Regla se hace público para general conocimiento.

El A B C es la esperanza de Cuba.
Todos unidos bajo la Bandera del A B C.

Esther Valdés, Secretaria.

El capitán Oscar Díaz fué libertado y puesto nuevamente en el cargo de Gobr. de Oriente por disposición de las autoridades militares

CLAUSURADA LA ESTACION DE RADIO DE VILLA ACUÑA

CIUDAD MEXICO, febrero 24.—(AP.)—La estación de radio de Villa Acuña, en el Estado de Coahuila, que tiene una gran potencia, lanzando sus trasmisiones a todo el territorio americano y mexicano, ha sido ocupada por las fuerzas federales que, en cumplimiento de órdenes del Gobierno, clausuraron la planta.

Acusa el gobierno a los directores de esa estación de radiar conferencias médicas, sin tener autorización para ello.

Se ha concedido un plazo de treinta días para desmantelar la estación de Villa Acuña.

El teniente coronel Pedraza, que investigó los hechos, llegó ayer en avión a Santiago de Cuba, dando órdenes y volviendo a la Habana. Ordenado el arresto del ex-vigilante F. Castilla

SANTIAGO DE CUBA, febrero 24.—Procedente de la Habana desembarcó hoy de un avión en el aeropuerto, el teniente coronel Pedraza a quien fueron a esperar algunas autoridades militares de la localidad.

Su viaje, rapidísimo, se debió a los lamentables sucesos ocurridos aquí ayer entre estudiantes y soldados.

Los acontecimientos desarrollados dieron lugar a consecuencias sangrientas que la sociedad recuerda apenada verdaderamente.

Inmediatamente de su llegada el teniente coronel Pedraza comenzó a actuar, primero en averiguación de los hechos y luego en la solución de los problemas planteados por tal motivo.

Como resultado de sus gestiones conciliadoras ordenó la libertad del capitán Oscar Díaz que se encontraba arrestado, siendo restituído a su cargo de Gobernador del que fué destituído.

Al propio tiempo el capitán Díaz asumió la jefatura del Distrito interinamente.

ORDEN DE ARRESTO

El Tribunal de Sanciones ha ordenado el arresto del ex-teniente de policía Francisco Castilla que al disolver una manifestación estudiantil en septiembre de 1930 cayó muerto el obrero Kidelán.

REGRESO

Por la misma vía aérea ha regresado a la Habana el teniente coronel Pedraza.—García.

M.E.C.D. 2016

INICIO AYER SU MAGNA ASAMBLEA LA CONVENCION DE CORPORACIONES ECONOMICAS

Armonías

(FINAL DE LA CARTA DEL DR. J. ARMANDO PLA, QUE EMPEZAMOS A PUBLICAR AYER):

PLANTEADA la cuestión en esa forma por mi carta de referencia, tú, después de publicarla íntegramente, con la gentileza de auténtico caballero de la pluma, dedicas unos renglones «a definirte» y, efectivamente, cuando acabas de «definirte», quedas convertido en un «indefinido», porque resulta que ni representas, ni diriges ni obedeces a blancos ni a negros; ni perteneces a ninguna institución social, cívica o secreta, nacional ni extranjera; ni estás afiliado a sector alguno; ni escribes como negro ni como blanco sino como ente humano; ni escribes para los negros ni para los blancos sino para toda persona de conciencia y corazón; ni eres mentor, ni ilustrador ni educador, sino un desglosador de problemas en su médula para que cada uno reaccione ante ellos conforme a su propia conciencia.

Ten la seguridad de que esa actitud tuya va a ser acreedora a una felicitación cordialísima de Mañach y de Suárez Solís.—«Esa es, amigo Urrutia—te dirán— la actitud más sensata, más gallarda, y más humana que puede adoptar un intelectual cubano. Tú no eres negro, tú eres un ente humano». Lo que no sería óbice para que, inmediatamente después de haberte dicho eso el uno se fuera para la Célula Directriz del ABC y el otro para otra Directriz cualquiera, posiblemente la del Ku-Klux-Klan-Kubano...

Después de «definirte», entras de lleno en lo que vamos a llamar debate, afirmando que nuestra discrepancia fundamental estriba en que mientras tú afirmas que hay Revolución, yo aseguro que no hay nada de eso y que la Revolución está siendo combatida, antes de que se produzca, por una reacción que está arma al hombro y «tirando al blanco» sobre el negro. Y, para demostrarme que hay Revolución y que ésta, de producirse no podría ser en la Constituyente sino antes, vas a dar a la Metafísica llegando hasta negar que se produzca una Revolución en la Constituyente, aun en el caso de que la produjeran los propios delegados a esa Asamblea. Con este criterio tuyo, un crimen no se produciría en el momento en que se derrama la sangre del prójimo, sino en aquel momento anterior en que el victimario hubiera decidido cometerlo. Como una prueba de que estás equivocado, debo recordarte la Revolución Francesa. Recordarás que se convocaron los Estados Generales y que la Revolución no se produjo sino en el seno de esos Estados Generales. Con tu criterio metafísico, la Revolución ya estaba hecha por los enciclopedistas. Para mí, no se inició sino en «la memorable noche del 4 de agosto».

La discrepancia fundamental entre tú y yo, no ha quedado, pues, resuelta, porque, mientras tú afirmas que hay Revolución, yo niego que la haya. Ante un tribunal de derecho, el triunfo de mi tesis sería indiscutible, porque siendo tú el que afirmas y yo el que niego, te correspondería a tí probar lo que no has podido probar en este caso.

Quedamos, pues, en que tú no has probado que haya Revolución que es una cosa que yo he negado; y en que tú aceptas que hay reacción, que es una cosa que yo he afirmado. Tú llegas a más, a señalar la existencia de la peor de las reacciones: el fascismo y, me das la satisfacción de verte afirmar una cosa distinta a la que dijiste en las «Armonías» que han provocado estas cartas: «que en la integración de los grandes problemas cubanos entre como cosa vital el problema de razas» y que en la defensa de la Revolución, «se comprende también la denuncia del camouflage, de las violencias racistas, y la firme oposición a todo racismo».

Colocado tú en ese plano, es indudable que estamos de perfecto acuerdo, porque, no importa que tú digas que ya estamos en la Revolución y que yo diga que no estamos sino que pudiera ser que fuéramos a ella en la Constituyente, si los dos coincidimos en reconocer que la Revolución del 95 fué secuestrada en lo que tenía de promesa y de compromiso con el negro, y nos disponemos a luchar porque esta otra Revolución no se frustre; no importa que tú prefieras dedicar tu talento y tu espíritu combativo a luchar por la Revolución, si al propio tiempo reconoces que la Revolución contiene el problema negro y la fórmula para resolverlo; no importa, finalmente, que tú digas que te vas, si te quedas, ni que niegues que eres un educador mentor, ilustrador, etc., cuando desde tus «Armonías» realizas una labor de culturización que se traduce en elevación para la conciencia del negro, o lo que es lo mismo, para la conciencia de Cuba.

El gran error, que es al propio tiempo el gran crimen de lesa patria, de los racistas, es que parecen ignorar que, absolutamente todos los negros de Cuba son cubanos y que no puede haber una Patria Grande y feliz donde se persiga y donde se le niege oportunidades y justicia a la tercera parte de la población.

Perdona tanta lata, amigo Urrutia, y recibe, como siempre, junto con mi abrazo, el testimonio de mi admiración.

Afftmo. amigo y compañero,

J Armando PLA,

ERRATA.— Entre varias erratas leves, incurrimos ayer en un salto que oscurece el sentido del tercer párrafo de la carta; el que comienza diciendo: «De tus tres admirables artículos».. . Donde aparece...«ni yo planteé la existencia de un periodismo de mi época».. debió decir: «ni yo plantée la existencia de un periodismo negro, ni menos establecí paralelo entre aquel periodismo de mi época y el tuyo de ahora», etcétera.

La Asamblea Nacional de Farmacéuticos protestó contra el decreto que suspendió la colegiación por considerarlo como incumplimiento de un pacto

Acordaron crear un impuesto cuyo fondo se dedicará al retiro de los farmacéuticos. Los mismos interesados contribuirán a dicho fondo. Se reglamentará la profesión del farmacéutico

Tuvo efecto ayer, en los salones de la Academia de Ciencias, la Primera Asamblea Nacional de la Asociación Farmacéutica de Cuba.

La asistencia fué numerosa, desenvolviéndose la reunión dentro del mayor entusiasmo.

Uno de los primeros acuerdos tomados fué el de elevar ante el gobierno la más formal protesta por la promulgación del decreto-ley que suspende la Colegiación Médica

La asamblea solicitó en el escrito enviado al efecto a las autoridades, la rectificación de dicho decreto por entender que éste significa el incumplimiento del pacto firmado entre el Gobierno y el Frente Unico de las Ciencias Médicas.

Los demás acuerdos tomados fueron los siguientes:

1.—Aprobación de las modificaciones de los Estatutos Generales de la A. F. N. en la parte no comprendida en el Decreto-ley de Colegiación, y aprobación del Código de Moral.

2.—Aceptada la ponencia que se refiere a que la cuota social sea de un peso.

3.—Aprobada la ponencia sobre cuota especial a modo de adquirir fondos para beneficencia, socorros mutuos y retiro farmacéutico, en la forma siguiente:

I.—Que se cree una Sección denominada Sección de Socorros Mutuos y Retiro Farmacéutico.

II.—Que se cree un impuesto no mayor de dos centavos, cuya magnitud y manera de establecerse acordará la Asamblea, para las Especialidades Farmacéuticas Nacionales y extranjeras.

III.—Que se cree un impuesto no mayor de dos centavos, cuya magnitud y manuera de establecerse acordará la Asamblea para las fórmulas magistrales que se despachen en las farmacias, quedando exentas del mismo las farmacias que dependan del Estado, la provincia o el municipio.

IV.—Que se apruebe la proposición tercera del Colegio Farmacéutico de La Habana que dice: que se cree un impuesto para los farmacéuticos propietarios de laboratorios de análisis, consistente en el dos por ciento del importe total de los análisis que se realicen.

V.—Que se apruebe la proposición cuarta del Colegio Farmacéutico de La Habana que dice: que todos los farmacéuticos que ejerzan cargos públicos o privados, considerados de carácter técnico-farmacéutico consistente en el uno por ciento de sus sueldos.

VI.—Que ingresen a los fondos de la Sección las donaciones que se hagan con tal fin.

VII.—Para la reglamentación que deberá darse a la Sección de Socorros Mutuos y Retiro Farmacéutico, de acuerdo con los impuestos aprobados por esta asamblea, se deberá nombrar una comisión que en número no mayor de cinco miembros, y en un plazo señalado por la propia Asamblea, presenten en la Secretaría un proyecto de Reglamento, que deberá ser publicado en el Boletín de Farmacia, con objeto de que sea discutido por los Colegios, y una vez que sean conocidas las opiniones de éstos y de añadirle a aquél las reformas pertinentes, sea puesto en vigor cuando se juzgue oportuno.

Para dar cumplimiento al inciso número siete, con un plazo de noventa días, fué nombrada la siguiente Comisión: doctores Sergio Herrera, Miguel Santos Buch, Luis Ortiz Planos, Andrés L. Reyes y Angel Pérez André.

4.—Aplazada la ponencia relativa a las modificaciones a la vigente ley y Reglamento de Farmacia.

La ponencia número 19, que trata «Sobre el ejercicio ilegal de la Profesión», fué aprobada en la forma siguiente:

PRIMERO: Que estando considerado por la ley como ejercicio ilegal de la Profesión de Farmacia la propiedad de una farmacia por persona que no esté capacitada, conforme a los artículos primero y segundo de la ley de Farmacia, se proceda por los Colegios Municipales a instruir rápidamente en un término que se señalará, los expedientes oportunos a toda oficina que se encuentre en su jurisdicción, en esas condiciones, y los eleve a la Junta de Gobierno de la Asociación Farmacéutica Nacional, para que ésta ejercite las acciones sanitarias y legales a que se contraen las leyes y Reglamento de Farmacia vigentes.

SEGUNDO: Que siendo la práctica de la profesión farmacéutica personal y no delegable, a no ser en otro farmacéutico, cometiendo sus auxiliares una falta castigada por la ley, cada vez que el farmacéutico se ausenta y se continúa prestando el servicio público, está cometiendo una falta expresamente definida y castigada en el artículo 16 del Reglamento vigente, por lo que debe, al ausentarse, colocar una reja o baranda en cada puerta de su oficina, que impida el acceso del público, colocando en un lugar visible un cartel que exprese: «Suspendido el servicio público por ausencia del farmacéutico».

TERCERO: Que los Colegios Municipales vigilen el cumplimiento del acuerdo anterior y consideren una falta grave su no cumplimiento, procediendo a dar cuenta conforme determina el artículo 16 ya citado.

La ponencia número 6, que trata sobre la propiedad mercantil de las farmacias, en favor de individuos no farmacéuticos, la Asamblea, sin ningún voto en contra, se manifestó en el sentido de que la mencionada propiedad mercantil corresponda exclusivamente a farmacéuticos graduados.

Los asuntos fuera del temario oficial que fueron aprobados, son los siguientes:

PRIMERO: Colocación de una tarja conmemorativa de los farmacéuticos y estudiantes de farmacia que lucharon en las guerras de independencia por la libertad de la patria.

SEGUNDO: Designar al doctor Otto Blhume y Sánchez, miembro de Honor de la Asociación Farmacéutica Nacional, en agradecimiento a sus eficaces gestiones en pro de la Colegiación Farmacéutica.

ACLARACIONES

Los impuestos a que se refiere la ponencia número tres, son para ser abonados por los farmacéuticos y los fabricantes de especialidades.

Como se trata de crear un fondo de retiro farmacéutico, es justo que los interesados mismos contribuyan a él.

Con respecto a la propiedad mercantil de individuo no farmacéutico (ponencia número 6) la asamblea se declaró sin ningún voto en contra, opuesta a la cesión de un derecho que la ley le concede únicamente al farmacéutico, como medio de ejercer su profesión.

Hoy, a las 8 y 30 de la mañana, continuará la Asamblea en el Aula de Química de la Universidad.

El brigadier Caballero no está acusado

El fiscal lo excluyó de sus acusaciones al referirse al asesinato de los Dres. Freyre

Justo es consignar, para conocimiento general a fin de evitar torcidas interpretaciones, que el ex-Brigadier Rogerio Caballero no ha sido acusado en ningún momento por los numerosos crímenes de la época machadista ni está sometido a ningún Tribunal, ni mucho menos tomó participación en los asesinatos de los señores Freyre y doctor Miguel Angel Aguiar, de cuyo proceso conoce en estos momentos el Tribunal Nacional de Sanciones.

El Fiscal doctor Pablo F. Lavín, en el informe que pronunció el pasado viernes, no lanzó acusaciones contra el ex-Brigadier Caballero, como erróneamente se interpretó, sino que, al referirse a él, dijo, en la primera ocasión: «no se puede aducir por los defensores de los procesados que quien comandaba la Sección de Expertos y los Cuerpos de Seguridad era el Presidente de la República, dependiendo aquellos directamente del ex-Brigadier Rogerio Caballero, como Supervisor Militar. No se puede plantear esas cuestiones de Derecho para quien como Machado desconoció por completo el Derecho en todas sus significativas manifestaciones». Y en la segunda ocasión dijo: «Al morir el doctor Vázquez Bello, se ponen en movimiento las ruedas torturadoras del Machadato y ahí está la edición extraordinaria del «Heraldo de Cuba» de se día 27 de Septiembre donde se dice que Zubizarreta se reunió con Ainciart y con Caballero en el Hospital de Columbia, a la una y diez de la tarde siendo seguramente ahí donde el Jefe de la Policía y el Secretario de Gobernación acordaron la venganza».

Como se vé el Fiscal doctor Lavín excluyó de los crímenes, precisamente, al Coronel Caballero y prueba de que éste no intervino en los hechos es la de que no ha sido acusado, en ningún momento, como antes decimos.

Gustoso hacemos constar todos esos extremos, salvando, como es nuestro deber la situación del referido señor Rogerio Caballero.

LA UNION DEMOCRATICA CITA A SUS MIEMBROS

La Unión Democrática Revolucionaria, cita a los Jefes provinciales de este sector revolucionario para una reunión que se efectuará hoy domingo, día 25, en sus oficinas calle de Barcelona número 10.

Este movimiento lo dirige el doctor José Ramoneda, Presidente de la Unión Democrática Revolucionaria.

Se tratará en la orden del día de esta reunión los siguientes asuntos: Respaldar las recientes declaraciones del doctor Rafael Iturralde. Ratificar a éste la más completa adhesión.

Comerciante asaltado en su domicilio

Los ladrones lo agredieron con sus revólveres, llevándole $380 en prendas y dinero efectivo

Antonio Fernández Pérez, natural de España, de 55 años de edad, del comercio, propietario y vecino de Buenos Aires y Diana, en la barriada del Cerro, fué asistido en el tercer centro de socorro de una herida de carácter leve en el maxilar inferior.

EL ASALTO

Al ser interrogado por la policía, informó, que se encontraba en su domicilio, cuando se le presentaron dos individuos, uno cubano y el otro español, a los que le manifestaron que venían a tratarle sobre el alquiler de una casa que posee en la calle de Sarabia, donde existe una bodega, por lo que los hizo pasar y una vez en la sala, sin que el pudiera evitarlo, se le abalanzaron encima y agrediéndolo con los cabos de los revólvers que portaban y como comenzara a gritar le taparon la boca, marchándose sin que pudieran robarle, a lo que supone obedeciera su presencia. Agregó que uno de ellos, días pasados se le presentó también en su casa, pero en dicha ocasión iba acompañado de otro individuo, tratándole del mismo asunto.

Fué arrestado por el asesinato de una niña

Francisco Vigneu, conocido por Francisco Bennett, fué arrestado por haber sospechas fundadas de ser el asesino de la niña de 14 años, Victoria David cuyo cadáver fué encontrado en lugar solitario. La niña fué brutalmente golpeada.

LA CONCENTRACION DE LOS NACIONALISTAS HA QUEDADO SUSPENDIDA

Anoche visitó nuestra redacción el señor Francisco Vilabrille, Presidente de los Tercios Nacionalistas, con el fin de notificarme que había sido suspendida la concentración de nacionalistas en honor de los coroneles Carlos Mendieta y Roberto Méndez Peñate y del doctor Cosme de la Torriente.

La medida se debe a que ha sido promulgado un decreto en el día de ayer por el que quedan terminantemente prohibidas todas las manifestaciones.

El Secretario de Instrucción Pública se propone reformar la escuela rural, hoy abandonada

La Junta de Gobierno de profesores y alumnos en la Escuela Normal se ha establecido como vía de ensayo. Resueltos los problemas de la Escuela 42. Proposición del Decano de Derecho

Por fin hubo un día de tranquilidad en el departamento de Instrucción Pública, pareciendo todo indicar que la festividad patriótica de ayer y las disposiciones últimamente dictadas, entre las que se encuentran el Decreto Ley anulando los exámenes y la concesión formal de la autonomía universitaria, han abierto un paréntesis de normalidad.

Aprovechando estas circunstancias favorables, nos decidimos a abordar en sus oficinas, al señor Rafael H. Crespo, que actúa cómo jefe de Despacho de la Secretaría, a fin de inquirir detalles acerca de los proyectos en perspectiva y la labor hasta ahora realizada.

Sus palabras fueron harto elocuentes:

—Poco, bastante poco, han dejado hasta ahora hacer al doctor Baralt en la Secretaría, como usted habrá podido vez—comenzó diciéndonos. Los múltiples conflictos que encontró ya en el departamento y que llegaron a alcanzar ingentes magnitudes, le han impedido desenvolver en toda su integridad los planes que tiene en proyecto. Sin embargo...

Nuestra curiosidad tomó pábulo con las palabras sugerentes del referido funcionario, y de aquí que nos interesáramos porque nos dijera algo de lo mismo.

—Pues verá:—dijo, accediendo gustosamente a nuestros deseos—, precisamente el otro día, durante el viaje que hicimos a San Juan y Martínez con motivo de la fiesta que se ofreciera en aquella localidad en homenaje al doctor Martínez Sáenz, el Secretario nos dejó entrever gran parte de sus propósitos, que se dirigen en líneas generales a la renovación total de la enseñanza y con especialidad a la atención de la escuela rural, tan abandonada en estos últimos tiempos.

Y a solicitud nuestra de más detalles, continuó:

—El comienzo de la labor ya lo puede haber usted apreciado, a pesar de los constantes obstáculos con que ha luchado el departamento. Ahí están los planes de estudio de la Escuela de Artes y Oficios y de la Escuela Técnica Industrial, la implantación de las clases nocturnas en el Instituto de la Habana y en otros planteles, la concesión de la coeducación en muchos, la creación de la Junta de Gobierno en la Escuela Normal, organismo en el que participan los profesores y alumnos, siguiendo las orientaciones pedagógicas modernas de dar al estudiantado participación en la dirección de los centro de enseñanza.

—Y... ¿sólo se ha hecho esa concesión a la Normal de la Habana?—le preguntamos.

—Efectivamente, pero no como privilegio, sino a manera de ensayo.

Después nos habló de las demandas económicas concedidas a los alumnos universitarios, a los que se había satisfecho en gran parte de ellas; de la creación de varias plazas; de la apertura de diversos centros, como las Escuelas Primarias Superiores, que se encontraban cerradas; de la obtención de diversos créditos, entre ellos, uno de 11.000 pesos, para hacer reparaciones en distintos centros; del desayuno escolar, institución que se acaba de crear por un decreto, del que dimos cuenta oportunamente; de las mejoras pecuniarias concedidas al magisterio y, finalmente, de la serie interminable de conflictos con que ha tenido que luchar el Secretario y los que le han impedido materialmente llevar más adelante su labor constructiva.

E hizo una pausa, una pausa en que parecía recordar el desfile interminable de problemas: examinados y no examinados de los Institutos, Normalés de todas clases y Escuela del Hogar; las demandas económicas de los universitarios, de los de Artes y Oficios, Escuela Técnica Industrial, Escuelas Primarias Superiores; las peticiones del magisterio y de las de maestras habilitadas y rehabilitadas; el conflicto de la Junta de Educación de la Salud, el de la Escuela 42, en fin, tantos y tantos... un bullir interminable de gente, de gente que ruega, que solicita, que exige...

Creimos oportuno despedirnos, ya habíamos distraído bastante su atención y, en consecuencia, hicimos de dicha pausa un punto final.

RESUELTOS LOS PROBLEMAS DE LA ESCUELA 42 Y DE OTRA DE QUIVICAN

En la Secretaría se nos informó ayer, que el conflicto que había surgido en una escuela de Quivicán al protestar los padres de familia y las autoridades de una maestra, a la que tildan de machadista, y el que existe en la Escuela 42, de esta capital, por motivos análogos, estaban al resolverse satisfactoriamente, pues el Secretario ya se había trazado acerca de los mismo una línea de conducta.

UNA PROPOSICION DEL DECANO DE DERECHO

El doctor Ricardo Dolz, decano de la facultad de Derecho, ha enviado una comunicación al Consejo Universitario proponiendo que se dediquen las asignaciones de los profesores que fueron separados de sus cargos por machadistas u otros motivos, a pagar las gratificaciones que corresponden a los catedráticos de dicha facultad que se encuentran cubriendo mayor número de aulas del acostumbrado.

LA DEPURACION DE LOS AYUDANTES DE MEDICINA

En una de las reuniones celebradas recientemente por el claustro de profesores de la facultad de Medicina, se trató de la depuración de los ayudantes graduados, redactándose un informe que será elevado al Claustro General.

EXAMENES POSPUESTOS

Para el día 5 de Marzo han sido pospuestos los exámenes de ingreso a la Escuela de Derecho Diplomático, que se habían señalado para el día 26 de los corrientes.

UNA AYUDANTIA A CONCURSO

Se ha sacado a concurso la plaza de ayudante graduado de la asignatura intitulada Clínica terapéutica-quirúrgica, señalándose un plazo de 15 días para la presentación de documentos de los aspirantes.

DESIGNARAN DOS PROFESORES

En el próximo Claustro General que se celebre en la Universidad, se designarán dos profesores para que ostenten la representación de la misma ante la Federación de Profesionales Universitarios, de la que es presidente el sabio profesor Don Carlos de la Torre.

MENOR HERIDO GRAVE EN RANCHO VELOZ

RANCHO VELOZ, Santa Clara, Febrero 24.— DIARIO.— Habana. —El menor Jorge Alvarez fué alcanzado hoy por un bate de base ball que se le escapó a José Porras mientras fongueaba en la novena Ramón.

El menor sufrió la pérdida de trece piezas de la boca siendo conducido en grave estado a Sagua.—SARABIA.

Piden la reforma del sistema tributario, facilidades para la adopción de la ciudadanía cubana y la obtención de 2 millones de toneladas largas de azúcar como cuota para los E. Unidos

Se dirigió un telegrama al Presidente pidiéndole que cese el boycot a determinados productos en los muelles. La asamblea se celebró en Santa Clara, con la asistencia de 37 delegaciones

SANTA CLARA, Febrero 24. — Un acto trascendentalísimo y llamado por tanto a obtener grandes resonancias en el país tuvo efecto hoy en Santa Clara, en virtud de la importante asamblea de las fuerzas vivas de la República, propuestas a confederarse en un frente único para la defensa común.

En las primeras horas de la mañana llegaron aquí con ese objeto distintas personalidades en representación de numerosas corporaciones económicas. Anotamos a los señores Angel Garri de la Cámara de Comercio de Santiago de Cuba con el abogado consultor Venancio Martí y el Secretario Miguel Angel Martínez.

Recibidos por la Cámara de Comercio de Santa Clara acudieron todos a depositar una ofrenda floral al pie de la estatua de Marta Abreu en el Parque Vidal.

Luego se constituyeron en asamblea en los salones del Ayuntamiento presidiendo el señor Garri, asesorado del alcalde Leopoldo Figueroa.

LA CONCURRENCIA

A solicitud del señor Generoso Vietes, Presidente de la Cámara de Comercio de Santa Clara se procedió a pasar lista de las representaciones que presentaron sus credenciales en la forma siguiente:

Asociación de Almacenistas de Víveres e Industriales de Camagüey, Buenaventura Pijuán y Antonio Alvarez Martínez, quienes con Enrique Dival, representan también a la Cámara de Comercio y Agricultura de Camagüey, Cámara de Comercio, Industria y Navegación de Cienfuegos, Luis Emilio Hernández,, Cámara de Comercio de Guantánamo, Rafael Manso, Centro de la Propiedad Urbana, Club Rotario y Centro de Detallistas de esta, Juan Soler, Cámara y Centro de Detallistas de Holguín, Fernando Silvestre, Asociación de Comerciantes de la Florida, Roque Alvarez Arias, Centro de Detallistas de Villaclara, Abundio Rodríguez, Faustino Romero, Juan Artiles, Rafael Vázquez, Francisco Blanco, Cámara de Nuevitas, Juan Manuel Hernández, Carlos Díaz, Salustiano Díaz, Cámara de Industria y Agricultura y Propietarios de Artemisa, José Menéndez, Jesús Sánchez, Manuel Bernal, Cámara de Comercio y Agricultura de Esmeralda, Joaquín Huergo Suárez, Cámara de Comercio e Industria de Bejucal, Octavio Pino García, Cámara de Comercio de Remedios, Eluterio Moretón, Francisco Gutiérrez, Cámara de Comercio de Fomento, Juan Hernández, José Romero, Asociación de Industriales de Morón, Gregorio Concepción, Guillermo H. Giró, Cámara de Camajuaní, José L. Piedra, Leonardo Rivera, Gerardo Solana, Enrique Quirós, Cámara de Cruces,, José Ortega, Cámara Nacional de Comerciantes e Industriales de la Habana, Gregorio Alonso Alvarez, Norberto Soliño, Manuel Suárez, Máximo Carreras, Lorenzo Mijares, doctor Juan José de la Riva, Cámara de Comercio de Automóvil de Cuba, Mariano Espinosa, por «CIPPE», fuerzas vivas nacionales, Julián Salup, Eduardo Paredes, García, por la Cámara de Comercio de Oriente, Angel Garri, Venancio Martí, Cámara de Gibara, doctor Miguel Angel Martínez, Cámara de Baracoa, Angel Barri, Cámara, Industria y Agricultura de Sancti Spíritus, Félix Rodríguez García, Eduardo Jiménez, doctor José F. Valdivia, Cámara de Villaclara, Generoso Vietis, doctores Rafael y Severo García Pérez, José García Pérez y Gumersindo Foncueva, Cámara de Güines, Constantino Díaz, José González y Emilio Hevia, Cámara de Yaguajay, José Alonso y Juan Goicochea, Cámara de Cruces, Juan Monagas y José Ortebas, Asociación de Comerciantes de Caibarién, Fructuoso Pérez, Juan Torres, Cámara de Cueto, Oriente, Abraham Rodríguez, Cámara, Industria y Agricultura de Victoria de las Tunas, Andrés Domínguez, José García Lazcano, Centro de Detallistas, Propietarios e Industriales de Cruces, Nemesio Argüelles, Cámara de Comercio de Bayamo, Gonzalo Revuelta y Alfonso Alert.

LA SESION

Después de revisadas las credenciales por los señores designados al efecto se concedió un receso de diez minutos.

Y comenzado el acto se constituyó la mesa de edad siendo electo el señor Juan Soler, como Presidente y el señor Carlos Díaz, como Secretario.

Quedó aprobado el Reglamento de la Convención con ligeras modificaciones.

El señor Garri, organizador del acto leyó una alocución a los asambleístas en que el se hace historia de esta Convención, ideada desde el año de 1920 y a fin de unir en un frente único todas las corporaciones económicas de Cuba.

Le siguió en el uso de la palabra el señor Juan José de la Rivera, en representación de la Cámara de Comerciantes de la Habana, quien dijo que venía a nombre de sus representados a cooperar firmemente porque la idea federativa cristalice en una realidad tangible como defensa de las clases económicas.

Fué largamente ovacionado el señor de la Rivera.

Ratificó las palabras anteriores el señor Mariano Espinosa ,a nombre de la Cámara de Comercio de Automóviles de la Habana.

El Alcalde de Facto de Santa Clara abandonó el salón, manifestando que los asambleístas habían sido declarados huéspedes de honor de Santa Clara y agregando que le prestaría su concurso a la obra emprendida por ellos .

Habló después el señor Gregorio Alonso en representación de la Cámara Nacional de Comercio e Industria y dijo que si se deseaba demostrar interés por la asamblea para formar un frente único debe ser invitado nuevamente el Comité Conjunto de las Corporaciones Económicas, como fórmula para lograr las aspiraciones de las fuerzas vivas cubanas.

El señor Vieites, Presidente de la Cámara de Comercio de Villaclara manifestó que en tanto no forme parte del Frente Unico el Comité Conjunto de las Corporaciones Económicas no se llegará a una finalidad práctica, por lo que debe ser invitado a ello.

ELECCIONES DE LA MESA DEFINITIVA

Terminados los discursos se procedió a elegir la mesa definitiva de la Convención y que tendrá carácter de Ejecutivo.

Fué designada la siguiente: Presidente, Angel Garri; Primer Vice, Generoso Vietjes; Segundo, Antonio Alvarez; Secretarios, Juan M. Hernández y José Campos.

Las delegaciones de la Habana, Güines, Bejucal y Artemisa propusieron enviar un telegrama al Presidente de la República para que gestione el cese del estado de boycot existente contra determinadas industrias en los muelles de la Habana.

La moción quedó sobre la mesa para ser tratada oportunamente.

La asamblea acordó por unanimidad remitir mensajes de salutación al Jefe del Estado y a los Secretarios de Hacienda y Agricultura.

Fueron designados dos delegados por cada provincia para recopilar las mociones presentadas sobre diversos asuntos.

Los nombramientos recayeron en los señores Andrés Domingo y Fernando Silvestre por Oriente, Emilio Hevia y Juan José Rivas, por la Habana, Manuel R. Bernal por Pinar del Río, Eduardo Jiménez Valdés y Juan Torres Hernández por Santa Clara, Guillermo H. Girot y Joaquín Huergo Suárez por Camagüey, asesorados por el Presidente Garri y el Secretario Hernández.

Faltó la representación por Matanzas, por San Luis, Oriente y Banes que se excusaron en telegramas.

La Asamblea se suspendió en este punto para continuarla a las nueve.

SE REANUDA LA SESION

A las diez de la noche se reanudó la asamblea.

La Comisión Recopiladora de las Mociones presentadas a la Convención recomendó su tratamiento en el orden siguiente:

Pedir al Gobierno que insista en obtener de los Estados Unidos en la reforma del Tratado de Reciprocidad que concedan a Cuba dos millones de toneladas largas de azúcar de exportación a aquel país.

Reforma absoluta del sistema tributario.

Facilidad al extranjero radicado en este país para adquirir la ciudadanía cubana como medida eficiente de aportar el voto efectivo en el ejercicio del sufragio.

Adhesión a la CIPPE, fuerzas vivas nacionales consideradas como fuerzas vivas de función social y profiláctica para escoger los hombres que deben desempeñar los cargos públicos.

Aprobación de la declaración de principios de la Cámara Nacional de Comerciantes e Industriales.

Recomendar al Poder Ejecutivo Nacional a la persona del señor Angel Garri para representar los intereses de los comerciantes en el Consejo de Estado.

Organizar la Federación de las Corporaciones Económicas integrada por 37 corporaciones económicas, entre ellas la C. N. C. e Industria y Cámara de Comercio de Automóviles de la Habana.

Aceptar la invitación especialísima hecha por el Casino Español de Santa Clara para el baile de máscaras de la noche.

LOS DEBATES

Inmediatamente comenzaron los debates de los asuntos puestos sobre la mesa, tomando parte en los mismos animadamente numerosos delegados.

Se acordó debido a la calurosa discusión que suscitó el caso, retirar la adhesión propuesta a la CIPPE.

También se acordó remitir los siguientes mensajes telegráficos:

Presidente de la República, Habana.—Reunidas en Convención las Corporaciones Económicas de la República en el Ayuntamiento de Santa Clara las 37 delegaciones que la integran envían a usted un respetuoso saludo en la fecha de la Patria ofreciéndole su cooperación y adhesión a su inmejorable obra de Gobierno, por lo que le felicitamos. —Angel Garri, Presidente.

Secretario de Hacienda.—37 Corporaciones Económicas de toda la República le brinda su concurso a su obra de gobierno desde el salón de sesiones del Ayuntamiento de Santa Clara.—Angel Garri, Presidente.

Secretario de Agricultura.—La Convención de Corporaciones Económicas de la República reunida en el salón de sesiones del Ayuntamiento de Santa Clara compuesta de 37 delegaciones le envían su colaboración a su obra de gobierno.— Angel Garri, Presidente.

A las doce de la noche comienza la discusión del Reglamento de la Federación.

La asamblea continuará mañana.

Ya de madrugada, hoy, nuestro corresponsal en Santa Clara nos informó por teléfono lo siguiente con relación a la asamblea de las Corporaciones Económicas.

Nos dijo así Armando Machado:

El señor Angel Garri, envió al Jefe del Estado el siguiente despacho:

—Por acuerdo de las Corporaciones Económicas nos dirigimos a usted respetuosamente para rogarle su inmediata actuación para solucionar el boycot establecido contra algunas industrias del país por afectar y causar grandes perjuicios en las localidades donde se ejercen.

Se recibió en la asamblea un telegrama de la Asociación de Colonos de Cuba suscrito por el señor Barrayarza que dice así:

—Consciente de la trascendencia de ese acto y de la importancia de sus acuerdos rogamos considerar la conveniencia de un urgente arreglo que permita ofrecer ventajas arancelarias al azúcar, porque de demorarse el pueblo verá que los beneficios corresponden a los banqueros y especuladores.

—Con los telegramas recibidos de Antilla, Banes, San Luis y Matanzas ascienden a 40 las Corporaciones adheridas.

A la una y media se suspendió la asamblea para continuarla hoy a las nueve de la mañana.

El consejero de estado por los nacionalistas, Francisco Sardá, hace interesantes declaraciones

El Sr. Sardá es vicepresidente de la asamblea provincial. Estima que Cuba se está transformando en política, y cree que el coronel Mendieta salvará a la patria de la crisis

CAMAJUANI, Febrero 25.— QUIROS.— (Por Correo).— La política en este Término Municipal se inicia con grandes bríos y entusiasmos y cada uno de los dirigentes de grupos revolucionarios que surgen a la vida política luchan incesantemente por el aumento de sus filas porque tal parece que en las próximas elecciones quieren presentarse como Partidos Políticos bien disciplinados y mejor organizados.

Nosotros recogiendo siempre las palpitaciones del momento actual deseando mantener informados a nuestros lectores sobre el presente y el futuro político de nuestro Término, hemos querido celebrar una pequeña entrevista con el doctor Francisco Sardá que preside los Nacionalistas de este pueblo y que en Asamblea Provincial de Santa Clara fué aclamado Vice Presidente de la misma y Consejero de Estado.

El doctor Sardá pertenece a la juventud «limpia» distinguido profesional que no sabe comprender la vida sino es cabalgando sobre el ideal de convertir la patria cubana en un país donde la justicia y los derechos se mantengan amparados y garantizados, nos recibe con su carácter siempre alegre y jovial dispuesto a contestar a cuantas interrogaciones le hagamos porque dice que «el periodista es el mejor conductor por el cual y ultilizando las columnas de importantes órganos de publicidad, se pueden llevar las ideas hasta el último confín de la República» llevando con ellas también la luz del pensamiento sirviendo de sanas lecciones a los que por motivos de aislamiento en muchas veces no pueden conocer la marcha de los acontecimientos de la patria.

Nos recibe en su gabinete de con-

Doctor Francisco Sardá.—Distinguido profesional de Camajuaní, Presidente de los Nacionalistas, designado en Asamblea Provincial celebrada recientemente en Santa Clara.»

sultas comenzando nosotros con un pequeño interrogatorio, y contestándonos con esa firmeza de quién no teme a equivocaciones en sus afirmaciones.

¿Qué opine usted, doctor Sardá sobre el estado actual de Cuba?

Mi opinión y mi firme creencia, es que Cuba se está transformando totalmente en cuanto a su aspecto político. Este es el momento de la juventud con «manos limpias» y estoy seguro que las nuevas energías de la generación presente que surgen ahora al escenario de la política nacional, serán los factores principales para la nueva estructuración de la patria, que ha sufrido grandes convulsiones y ha vivido momentos trágicos porque los que la gobernaban prostituyeron los ideales y quemaron en el fuego de sus pasiones personales el programa del apóstol Martí olvidándose de los que habían conquistado nuestra Independencia política en aquella arriesgada empresa del 95.

¿Cuál es su opinión sobre el Gobernador Gabino Gálvez?

Francamente, Gabino Gálvez, es mi buen amigo y todos los nacionalistas lo veneramos, y admiramos por sus méritos revolucionarios; pero ahora es necesario abrirle paso para que triunfe la revolución de las ideas, porque la revolución de las armas ya ha terminado, y no podemos ahora perder el tiempo en luchas estériles de las que ningún beneficio habrá de derivarse para el afianzamiento de nuestra nacionalidad que debe estar por sobre todas las aspiraciones personales.

¿Cree usted doctor que el actual Gobierno salvará a nuestra patria?

Mantego una fe inquebrantable en el coronel Mendieta y cuántos lo secundan en su gobierno porque todos deponiendo asperezas, y comprendiendo la gravedad del momento apuraron el cáliz del patriotismo y desechando ambiciones bastardas están unidos y compenetrados en una comunión espiritual, para salvar la patria que entra en su período reconstructivo y a cuya ingente labor cooperamos todos para que el programa del actual gobierno se consagre mediante el esfuerzo no solamente de los cubanos, sinó también de los extranjeros de buena voluntad que por su vinculación a esta tierra desean verla convertida en aquella República, próspera y floreciente de tiempos pretéritos.

Nosotros estamos ahora obligados a encarnar los libertadores del 95 para que en el mañana nuestros hijos al contemplar la historia puedan recoger las grandes enseñanzas que nosotros les dejemos como herencia a fin de que ellos también puedan continuar la labor que nosotros en estos momentos supremos iniciemos.

Cuando intentábamos arrancarle alguna declaración sobre el próximo desenvolvimiento político de los nacionalistas en este Término, observamos que gran numero de clientes esperaban impacientes al doctor Sardá para la consulta y nos pareció inoportuno privar a los enfermos de los auxilios científicos de este profesional, y despidiéndonos con fineza y cortesía nos invita para dentro de breves días hacernos alguna otra declaración importante en relación a la futura campaña política donde estima que el nacionalismo habrá de presentarse fuerte y disciplinado.

QUIROS, Especial.

M.E.C.D. 2016

EL CORONEL MENDIETA PIDIO EN SU DISCURSO LA COOPERACION DEL PUEBLO A SU OBRA

Convocatoria para cubrir plazas de profesores y maestros en la Escuela Industrial "E. J. Varona"

El plazo para presentar los documentos quedará cerrado el día 28 del mes actual, a las 5 p. m. Los aspirantes deberán presentar sus documentos en la Secretaría de la Escuela

Se convoca a concurso con pruebas para cubrir plazas de Profesores y Maestros de Taller en la Escuela Técnica Industrial «Enrique José Varona» la que quedará cerrada el día 28 del mes actual, a las 5 p. m.

Los aspirantes a cubrir las plazas de Profesores y Maestros, deberán presentar sus documentos en la secretaría de la Escuela, cita en el pueblo de Rancho Boyeros.

Las plazas a cubrir son las siguientes:

Un profesor titular de la Cátedra. «B» Cultura Social; Legislación Obrera. Nociones de E. Política.

Un profesor auxiliar de la Cátedra. «D» Aritmética. Algebra. Geometría y Trigonometría.

Un profesor titular de la Cátedra. «E» Física. Complementos de Mecánica y Electricidad.

Un profesor titular de la propia Cátedra.

«E» Química. Complementos de Química.

Un profesor titular de la Cátedra. «F» Historia Natural. Nociones de Mineralogía. Nociones de Geología. Nociones de Agricultura.

Un profesor titular de la Cátedra. «G» Idioma Inglés.

Un profesor auxiliar de la Cátedra.

«G» Idioma Francés.

Sección de Mecánica:

Un jefe de Sección de Mecánica.

Un Maestro auxiliar soldador.

Un Maestro auxiliar mecánico general.

Un Maestro de primera de moldeado y fundición.

Un maestro de primera herrero.

Un Maestro auxiliar pailero.

Sección Eléctrica:

Un Maestro de taller de primera de reparaciones eléctricas o instalaciones.

Un Maestro de taller de primera, experto en Radios, Telégrafo y Teléfono.

Sección de Carpintería:

Un Maestro de taller de primera, carpintero en blanco y ebanista.

Un Maestro auxiliar tornero y aperatero.

Sección de Construcciones:

Un Maestro de taller de segunda, plomero.

Un Maestro plomero de segunda.

Un Maestro de taller de primera, constructor especialista en hormigón y acero.

Secciones de Cales, Cemento y Cerámica:

Un Jefe de la Sección de Cerámica.

Un Maestro de taller de primera, jefe de fabricación.

Un Maestro auxiliar moldista que a su vez será auxiliar del taller de modelado, talla y escultura.

Sección de Industrias químicas:

Un Jefe de Sección de la Industria Química.

Un Maestro de primera especialista en conservas alimenticias.

Un Maestro de taller de primera, jabonero y perfumista. Un operario.

Los requisitos necesarios para este Concurso-oposición son los siguientes:

Primero: Partida de Nacimiento.

Segundo: Carta de Ciudadanía.

Tercero: Certificado del Registro de Penados.

Cuarto: Carta Certificada de persona de reconocida honorabilidad y de hombría de bien en las que se haga constar

a) que conoce al aspirante y sabe que lleva una vida moral.

b) que afirma que el aspirante no posee vicios infamantes.

c) cuantos datos puedan servir para formar un juicio de la estructura del aspirante.

Quinto: Aportar toda documentación que pudiera ser útil para formar juicios sobre las condiciones culturales del aspirante, tales, como títulos que posee, premios, estudios que ha realizado, etc., así como cuantos datos permitan formar juicio de la dedicación del aspirante a las materia sobjeto del concurso.

Aquel que no pueda obtener por falta de tiempo la documentación se le aceptara con carácter transitorio declaraciones juradas ante dos testigos de poseer las cualidades exigidas para el Concurso. En caso de ser nombrado se le dará un plazo no mayor de sesenta días para presentar los documentos.

A las pruebas documentales le seguirá una prueba práctica de lección o de taller según la naturaleza de la plaza y el acuerdo del Tribunal para demostración de sus dotes pedagógicas.

A una turista le robaron un valioso traje

Sospechó del sirviente de la casa en que se hospeda, pero éste fué puesto en libertad

La norteamericana Rose Stein, que reside en el apartamento número 55, del edificio «Moure» situado en Aguila y Dragones, dió cuenta a la policía, que del mismo le habían robado un traje que apreció en la suma de 200 pesos y una pluma de fuente valorada en diez pesos, sospechando del sirviente José Leira Sande, que fué detenido y puesto en libertad por haber respondido de su conducta el propietario del edificio.

ATENTADO

Juan García, de 37 años de edad, vecino de Aramburo número 17, fué acusado de un delito de atentado por el soldado Eleuterio Viera, con motivo de que al proceder a su arresto por haberlo sorprendido haciendo disparos con un revólver dentro de un auto que estaba estacionado en Habana y Ricla, le apuntó con el arma y la hizo funcionar, enrasquillándosele, de lo contrario lo hubiera herido o matado. El militar también hizo constar que repelió la agresión con el rifle, pero se le enrasquilló también.

Intoxicado un mensajero con la mariguana

Fué recogido de un tranvía y llevado a la Casa de Socorros de J. del Monte. Varios robos

Carlos Brito, chófer del auto 34898, vecino de San Luis 17, condujo ayer al centro de Socorro de Jesús del Monte, al joven Pedro González Pérez, de 17 años de edad, mensajero y vecino de Carmen 164, al informarle el conductor de un tranvía del cual era pasajero, que había perdido el conocimiento en 10 de Octubre y Milagros.

El paciente fué asistido en dicho centro de graves síntomas de envenenamiento y al ser interrogado por la policía informó, que en ocasión de transitar por Monte y Castillo, tres individuos de los cuales ignoraba sus generales, le habían dado a fumar un cigarro de mariguana y una vez en el tranvía, fué objeto del mal que presentaba.

ASALTADO EL CHOFER DE UN CAMION

Pancho Cao, vecino de Zanja número 70, fué asistido de una herida de carácter grave en el antebrazo derecho, declarando que al transitar por Zanja y Gervasio, fué asaltado por tres individuos de raza blanca, los que trataron de despojarlo del dinero que llevaba encima, pero como ofreciera resistencia, uno de ellos lo agredió con la navaja que portaba, dándose todos a la fuga.

LE ROBARON A UN EMPLEADO

A la policía denunció Antonio Domínguez Lombillo, vecino de Prado 93, B, que del apartamento número 32, que ocupa en dicha casa, habían tratado de robarle, sin que tuviera sospechas en persona alguna.

ACUSADO DE UN DELITO DE HURTO

Amparo Sánchez Gómez, de 38 años, divorciada, comadrona y vecina de Gervasio 100, acusó a Carlos Mariano Elcid Fuentes, de 23 años y vecino de Zanja 78, hijo de su difunto marido Carlos E Elcid y Castillo, de haber penetrado en su casa violentamente y sin su autorización se había apoderado de cierta cantidad de dinero. El acusado alegó que había tomado lo que por derecho de herencia le correspondía, siendo puesto en libertad.

En el Cerro se celebró ayer la fiesta del ABC

Asistieron los Dres. Martínez Sáenz, Saladrigas y Lliteras; Sres. Bombino, Botet, Hermida

Ayer, a las nueve de la mañana, tuvo efecto en el Cerro—en los salones del Cine «Edison»—una reunión exclusiva del Ramal 53, a la que concurrieron más de mil celulados de dicho ramal.

Como invitados de honor, asistieron también casi todos los miembros de la Célula Directriz: Saladrigas, Hermida, Botet, y el jefe del Ramal 5, señor Juan Pedro Bombino. El doctor Joaquín Martínez Sáenz, que a pesar de haber pasado casi toda la noche anterior en un Consejo de Secretarios, tuvo frases de gran valor, al delinear programas nacionales, encaminados a reconstruir nuestra Hacienda, y al trazar la ruta a seguir en lo sucesivo por la Organización de que él es líder máximo.

La mujer cubana, luciendo en el vestido los colores abecedarios, contribuyó de manera definitiva al éxito de la fiesta, donde se puso de manifiesto el control, unión y disciplina del Ramal 53.

Hicieron uso de la palabra, además del doctor Martínez Sáenz, los doctores Lliteras y Saladrigas, los señores Cuervo y Bombino, y el señor Raúl Echevarría, Jefe del Ramal 53

ROBARON PRENDAS POR VALOR DE DOS MIL PESOS

Sacramento Marina Valdés, vecino de 10 número 148, en el Vedado, participó a la policía, que al regresar a su domicilio, notó que la puerta de la calle había sido violentada y al practicar un registro en el escaparate, advirtió que le habían sustraído prendas por valor de dos mil seiscientos sesenta y cinco pesos.

MODESTO MARRERO HA SIDO ABSUELTO POR EL DELITO DE HURTO

Un sujeto peligroso, que en numerosas ocasiones ha tenido que comparecer ante los Tribunales para ser juzgado por sus constantes delitos contra la propiedad, ha sido absuelto por la Sala Tercera de lo Criminal de esta Audiencia, en causa que se le siguiera por hurto cualificado por la múltiple reincidencia

Se trata de Modesto Marrero, conocido por Máximo Marrero y por Modesto Limendoux, (a) «El Hijo de la Comadrona», para quien el Fiscal interesó seis años, ocho meses y veinte días de presidio correccional, considerándolo reo del hurto de una cartera conteniendo $290.000 a José Trimiño en el interior de un ómnibus de la empresa «La Ranchuelera», el 16 de marzo.

El Fiscal, en el acto del juicio oral, mantuvo sus cargos por entender que se había probado el delito, pero el Tribunal, estimando con las pruebas que a favor del procesado aportó el doctor Fernando G. Estéfani, defensor, que no se determinó la culpabilidad del encausado, acordó sentencia absolutoria en su favor y dispuso su inmediata libertad, mediante providencia.

LA CAUSA PROBABLE

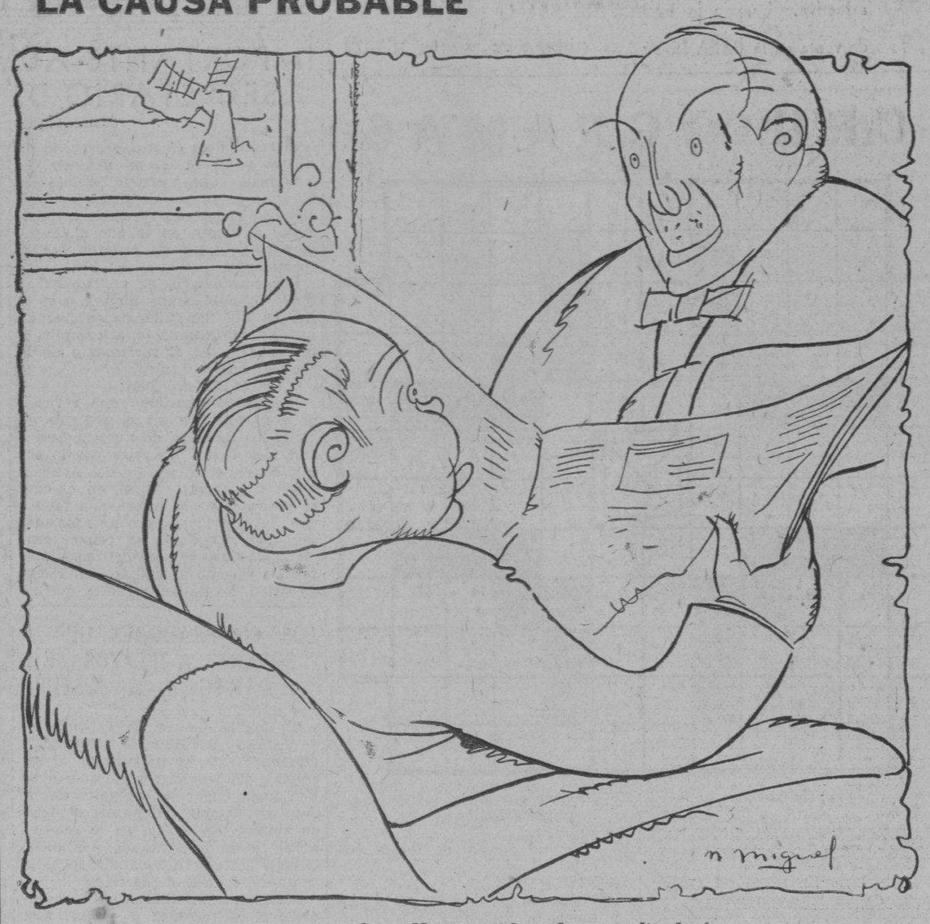

—¿Ud. ha visto cuanto crimen? ¡Hay muchos desnaturalizados!
—Por eso ya hay quien se ofrece a naturalizar de balde...

En la semana entrante tendrá lugar el duelo entre los Dres. Aragón y Márquez con Verdeja

El Secretario de Sanidad recibió múltiples telegramas en los que se consignan adhesiones a su actitud. En Encrucijada no hay crédito para inhumaciones. No pueden sepultar a pobres

En los salones del Círculo Médico de Cuba (Malecón número 15, altos) se reunieron ayer las representaciones del doctor Santiago Verdeja y Neyra, Secretario de Sanidad y Beneficencia y la de los doctores Reinaldo Márquez, Jefe Local de Sanidad de la Habana hasta hace unos días y Ernesto R. de Aragón, Presidente del Colegio Médico de la Habana.

Los padrinos del primero son los doctores Guillermo Alonso Pujol y Pedro Martínez Fraga. Los del doctor Aragón los doctores Ricardo Núñez Portuondo y Antonio García Hernández y, finalmente, los del doctor Márquez, el propio Ricardo Núñez Portuondo y el Dr. Octavio Montoro, actual Presidente, este último, del Comité Ejecutivo de la Federación Médica de Cuba.

Sobre lo tratado por estos caballeros se guardó absoluta reserva, como es natural en estos casos. No obstante, se nos ha asegurado que el duelo del doctor Verdeja con los doctores Aragón y Márquez no ha de demorarse, esperándose que tendrá efecto a principios de la entrante semana.

ADHESIONES AL DR. VERDEJA

De toda la República el Jefe de la Sanidad recibió ayer numerosos telegramas en los que se consigna su adhesión en el problema que ha motivado la cuetión personal que tiene pendiente con los doctores Aragón y Márquez. En esos despachos telegráficos figuran las firmas de los doctores Lucas A. Cambó, de Cárdenas; José Fuentes, de Carlos Rojas; Julio Rodríguez, de Matanzas; los doctores Anglés, González, Azcuy y Arrieta, del Perico; Angel Barzán Moreno, Diego García, Carlos Domínguez, Juan Garolas, F. Santamarina, L. Otero, Amézaga, Santana, Rodríguez, Mendoza, Valera, Andrés Méndez, Gaspar Hernández, Dr. Manguet, Bolaños, Brito, Néctor Pagés, José Menéndez, Juan L. Magalola y otros, de Matanzas.

Por otra parte el doctor Verdeja recibió un escrito del Dr. Francisco de P. de la Torre, con residencia en Cárdenas, donde le consigna que en el problema de que se trata más daño se hace la propia Federación Médica que el Secretario de Sanidad que sólo ha cumplido un acuerdo tomado por el Consejo de Secretarios que preside el Coronel Mendieta.

Finalmente el doctor Verdeja recibió ayer un telegrama del Gobernador de Matanzas, felicitándolo por la festividad del 24 de Febrero y haciendo votos por el engrandecimiento de la Patria.

CARECE DE CREDITOS PARA INHUMACIONES

El Secretario de Sanidad recibió ayer un telegrama del Alcalde Municipal de Encrucijada, donde le informa carecer de créditos para atender a las inhumaciones de los pobres de solemnidad, por lo que pide se solucione el problema con la urgencia que requiere el caso.

Urgentemente el Director de Sanidad, doctor Rafael Lorié trasladó el anterior telegrama al Secretario de Gobernación, ya que es de los municipios la obligación de llevar a cabo el sepelio de los pobres y evitar cualquier conflicto que pueda surgir en ese sentido.

Se dirige al Tribunal Nacional de Sanciones el Dr. Romero, exsubsecretario de I. Pública

Aclara su actitud durante la época machadista, en la que dice salvó a muchos por vínculos de amistad. Declara que es incierto que hablara con el señor Julio Abalos, a quien no ha conocido

El doctor Juan de Dios Romero, ex-Subsecretario de Instrucción Pública del Gobierno de Gerardo Machado, se ha dirigido al Tribunal Nacional de Sanciones en la forma que más adelante se verá, explicando su actitud en aquel entonces.

Dice así el doctor Romero:

«New York, Febrero 19 de 1934.

Señor Director del DIARIO DE LA MARINA.

Habana-Cuba.

Señor Director:

En relación con el juicio que se sigue por la muerte de los hermanos Freyre y del doctor Aguiar, el testigo doctor Abalos hizo unas declaraciones y en relación con ellas he dirigido al Tribunal el siguiente escrito:

Señor Presidente:

Acabo de leer que el doctor Julio Abalos declaró ante el Tribunal que por boca mia supo que existía una cruzada para asesinar oposicionistas y, naturalmente, mi aviso sirvió para salvarse algunos.

Dentro de la situación actual, si yo fuere un acomodaticio, me quedaría callado, pues la declaración me favorece ante el Gobierno en el que tengo amigos personales como los señores doctores Cosme de la Torriente y Roberto Méndez Peñate, ya que no tengo que referirme al ABC por que esta Institución, por medio de Alberto Belt, Orencio Nodarse y otros conocen los servicios que por amistad presté a muchos que a mí acudieron y por mis buenas relaciones pude salvar la vida a varias personas, entre otros el señor José Morel, a quien (el doctor Vieta es testigo) saqué del Castillo del Príncipe, lo llevé a mi casa y el siguiente día en el avión lo llevé a Miami y quedó en la casa del doctor Grau San Martín. Después regresó a Cuba con otros expedicionarios y cuando la muerte de Fuertes, acosado Morel ya de cerca para ser detenido, volví a salvarle y, personalmente lo llevé hasta el aeródromo y embarcó para México, siendo testigo de ésto la señora Varona de Dowling y mi amigo el joven Aurelio Sánchez Agramonte. También me ví acusado por Calvo por salvar a otras personas; pero estos actos los realizaba yo por amistad y sin que ellos significaran ninguna deslealtad en el cargo que servía con verdadero honor.

Pero como me debo a la verdad, juro por mi honor y por la vida de mis hijos, que el doctor Julio Abalos debe haber sufrido algún error en cuanto a mi persona, pues con este nombre nunca he tratado a ningún doctor Abalos y estoy absolutamente seguro de no haberle dicho lo que él afirma. Mi cargo era técnico y no me permitía estar en intimidades que solamente correspondían a la policía. Después de la muerte del doctor Vázquez Bello todo el mundo se dió cuenta de que las represalias violentas, sistema sin resultado, se sucedían y los primeros en caer fueron los hermanos Freyre y el doctor Aguiar, amigos y caballeros distinguidos.

Quiero, señor Presidente, que estas manifestaciones mías, se hagan unir a las autos y que se sepa terminantemente que es incierto yo hablara una sola palabra con el doctor Julio Abalos, a quien no recuerdo tener el honor de conocer.

Con el mayor respeto y consideración,

Dr. Juan de Dios ROMERO.

Le anticipo las gracias por la publicación de lo que antecede en su gran Diario, como una medida de justicia con quien se encuentra por el momento ausente de la desdichada Cuba y se repite atento seguro servidor amigo y compañero,

ROMERO.

ARRESTO A UNO DE SUS ATACANTES

E. P. Adler, editor del periódico «Times», de Davenport, Ia., y Jefe del Sindicato de Periódicos Lee, fué atacado cobardemente por dos hombres que tenían el propósito de secuestrarlo Aunque Adler resultó gravemente herido en la cabeza, se defendió valientemente, logrando arrestar a uno de sus atacantes.

Varios ladrones sorprendidos al intentar robar

Los vigilantes 705 y 1.266, pertenecientes a la Primera Estación, que comanda el capitán Medina, lograron arrestar a una gavilla de ladrones, por haberlos sorprendido en los momentos que intentaban dar un golpe en los establecimientos situados en dicha demarcación, logrando ocuparles instrumentos dedicados al robo.

Los detenidos se nombran Antonio Pérez, natural de España, de 28 años, y Guillermo Iribarren del Río, de igual nacionalidad y vecinos de Salud 100; Edelmiro García Fernández, también de España, de 29 años de edad, domiciliado en San Felipe número 4, y Pedro Montero Rodríguez, de 23 años, chofer del auto 32.224, en el cual todos viajaban, y vecino de Estrella 20.

LAS SOSPECHAS

Informaron los agentes que se encontraban de servicio en la calle de Obispo, cuando advirtieron la presencia del vehículo en el cual solo viajaba, como pasajero, el García, y como más tarde lo vieran nuevamente por dicha calle con los otros dos individuos, se les hicieron sospechosos, logrando arrestarlos cuando transitaban por Obrapía y Aguacate, y al registrar el vehículo, ocuparon, entre otras cosas, una soga, una linterna, pata de cabra y otros instrumentos.

ENCARCELADOS

Presentados ante el doctor Perrote, de guardia en el Juzgado de Instrucción de la Sección Quinta, los acusados informaron que desconocían la presencia de lo ocupado en el auto. Por otra parte, el chofer informó que García le tomó la máquina en el Mercado y en el camino se le unieron los otros dos individuos.

En la seguridad, el Juzgado, de que los acusados iban a realizar el delito que se les imputa, ordenó el ingreso de los mismos en el vivac, a disposición del Juez de Instrucción de la Sección Primera, a quien, en definitiva, le corresponde conocer del hecho.

"Ha sido indispensable neutralizar las fuerzas ciegas e irresponsables y encauzar las energías y aspiraciones legítimas en un orden fecundo"

Las palabras del Presidente fueron trasmitidas por medio de la Cadena Nac. de Radio y la CMBZ. El problema de Cuba no era solamente político, sino económico, dijo el Jefe del Estado

Ayer día 24, festividad patriótica, primera que se celebra bajo la presidencia del Coronel Mendita, hubo absoluta tranquilidad en Palacio.

La nota culminante del día fué el notable discurso que nuestro Primer Magistrado pronunció por la Estación CMC en combinación con la CMBZ, exponiendo al pueblo la situación del gobierno con respecto a los problemas del momento, a la par que haciendo una apelación a todos los cubanos para que le ayuden en su obra de reconstrucción.

He aquí el texto del notable, sencillo y patriótico discurso:

—«Conmemora hoy la República la fecha inicial de su última jornada emancipadora. Sea nuestro primer recuerdo para aquellos adalides del 95 que ofrendaron su vida por el ideal de una patria libre, venturosa y justa. Ser dignos de su nobilísima herencia es el primer deber de todo cubano y más aún si, como quien os habla, ha sido traído por imperativo cívico ineludible a una árdua función de gobierno en momentos de dificultad y confusión excepcionales.

—Los recuerdos que este día evoca, la resonancia de aquel grito de libertad que hoy vibra en el oído y en el corazón de todos los cubanos, invitan a la efusión lírica. Pero los graves deberes de esta hora nacional imponen el examen sereno y reflexivo.

—El pueblo de Cuba está confrontando actualmente una delicada crisis, motivada por una larga acumulación de errores y de adversidades. El régimen opresor que padecimos quebrantó profundamente la moral de la Nación, vició su sistema democrático, lesionó en beneficio propio los más sagrados intereses de las clases todas del país e hizo odiosa la autoridad por el empleo injusto y siniestro de la fuerza. Como consecuencia de esto, el actual Gobierno Provisional surgió a la vida en medio de extraordinarias dificultades.

HAY QUE ENCAUZAR LAS ENERGIAS

—Ha sido indispensable neutralizar las fuerzas ciegas e irresponsables y encauzar las energías y aspiraciones legítimas en un orden fecundo y constructivo. La revolución misma, con todos sus ideales de renovación, se habría agotado o habría quedado reducida a una estéril revuelta si se hubiese persistido indefinidamente en una pugna desordenada de reclamaciones parciales al margen de toda autoridad.

—La crisis de Cuba no ha sido sólo política. El largo abandono de los intereses económicos fundamentales del país y el sacrificio culpable de esos intereses a las aprovechamientos de una oligarquía, con menosprecio de legítimos derechos, nos trajeron a la pobreza que hoy padecemos. La desocupación y el hambre son problemas fundamentales e inaplazables que demandan la atención inmediata del Gobierno. Pero ello exige, como paso previo, que se restablezcan definitivamente en las mejores condiciones posibles, las fuentes de ingreso nacional. Es indispensable, además, que estos recursos, una vez obtenidos y consolidados, se distribuyan dentro del país con la mayor justicia, en armonía con las necesidades de la producción.

—Una de las bases de nuestra economía es la industria azucarera. De su prosperidad depende principalmente que haya en Cuba trabajo y pan para todos. Para que Cuba pueda exportar su azúcar en la cantidad y en las condiciones adecuadas, es indispensable que el Gobierno cuente con la confianza y la cooperación necesarias a fin de dar feliz término a los convenios internacionales en tramitación y para garantizar el normal desarrollo y rendimiento de la presente zafra azucarera.

EL GOBIERNO DE CONCENTRACION SURGE DE UN ESTADO DE OPINION

—El Gobierno de concentración que me honro en presidir ha surgido como consecuencia de hondos estados de opinión, para encauzar la República en el orden jurídico y para salvar a Cuba del doble peligro de la desintegración social y de la ruina económica definitiva. Se propone este Gobierno alcanzar el primero de estos fines regulando institucionalmente, como ya lo ha hecho, este período provisional y organizando cuanto antes los procesos democráticos necesarios para la celebración de la Asamblea Constituyente. El segundo objeto es restablecer, mediante el ejercicio justo y firme de sus poderes, la paz fecunda, el prestigio y respeto de la autoridad y del orden jurídico, todas las condiciones sociales, en fin, necesarias para el normal desenvolvimiento de las actividades de la Nación.

—Pero este Gobierno no podrá llevar a cabo cumplidamente esta labor si no cuenta con la cooperación patriótica, fervorosa y contínua de todos. Estamos en un momento tan difícil de nuestra historia, que todos tenemos que trabajar afanosamente para salvar el interés de la comunidad.

LA NACION POR ENCIMA DE LOS INTERESES DE CLASE

—La Nación está por encima de los intereses parciales o de clase. Mientras la defensa de estos intereses se produzca en consonancia con las necesidades colectivas del momento, el Gobierno tendrá para ella respeto y atención, porque entiende que la dignidad y el bienestar de Cuba sólo pueden cimentarse perdurablemente sobre la dignidad y el bienestar de todos los cubanos.

—El Gobierno realiza cuantos empeños son necesarios para que las relaciones entre las clases patronales y obreras se desarrollen en un plano de equidad y de mutuo respeto, cuidando de que el capital no imponga condiciones injustas al trabajo y de que los trabajadores circunscriban sus demandas a aquellas mejoras que son realmente asequibles dentro del estado de quebrantamiento económico en que el país se halla.

EL OBRERO DEBE APRECIAR QUE SU SALVACION DEPENDE DE LA ESTABILIDAD

—Yo me permito solicitar, con todo encarecimiento, en este día memorable para la patria, la cooperación razonable de todos, sin extralimitaciones ni extremismos inoportunos que entorpezcan la urgente tarea de reconstrucción. El patrono deberá tener presente que una clase obrera depauperada constituye una dificultad social. El obrero, a su vez, apreciará que de la salvación económica del país depende su propia estabilidad y que cuando le presta oído a agitaciones sistemáticas inspiradas en radicalismos de imposición extranjera, está conspirando contra su propio bienestar y contra la soberanía de su patria. Frente a tales intentos, el Gobierno está en el deber de conducirse con toda firmeza, seguro de que la opinión pública le respalda en esta actitud de defensa del orden social y del interés común.

—Para llevar adelante esta obra de reconstrucción nacional es indispensable también que el Gobierno se sienta calorizado por la opinión pública y que la confianza que le han otorgado todas las clases del país no se entibie, hasta crear un ambiente nacional de emulación, por el cual todos los ciudadanos y los extranjeros aquí residentes se estimulen unos a otros, teniendo en cuenta la urgente tarea de devolver a Cuba, dentro de los ideales de la Revolución, la paz, el orden y la prosperidad tanto tiempo quebrantados. No pido vanas adhesiones ni lisonjas personales. Lo único que solicito de mis conciudadanos es serenidad, comprensión para nuestra buena fe y nuestro deseo de acertar, paciencia para aguardar la solución de los problemas en que se está constantemente trabajando, y una espontánea y constante disposición de todos a coadyuvar en los esfuerzos y sacrificios que la salud de Cuba hace ineluctables.

EL GOBIERNO DEBE APOYARSE EN LAS MASAS Y NO POSEER ESPIRITU SECTARIO

—Creo que puedo pedir a todos esta cooperación, porque el Gobierno que presido no es de un solo sector político, ni de una sola clase, sino un Gobierno apoyado en las masas y enteramente libre de espíritu sectario, un gobierno, en fin, que desea ajustar todos sus pasos al alto espíritu de justicia, a la sabia templanza y a la desbordada generosidad de aquel documento básico de nuestra historia suscrito por Martí y Gómez en Montecristi y en el cual se aunaron los ímpetus de la revolución libertadora con los anhelos de una patria ordenada y justa, que no se apoyase en «el insano triunfo de un partido cubano sobre otro» y que, por nacer libre de odios, de mezquindades y de recelos, pudiera contar con «el entusiasmo de todos los cubanos» y también «la amistad del mundo.»

"El Indio", un torero cubano, reclama lauros

Dice que torea desde la era colonial. Usa coleta y dedícase a matar toros

Irrumpió en nuestra Redacción como un cohete. Miró a derecha e izquierda. Luego, manoteando en forma pintoresca, se dispuso a darnos cuenta de su tragedia.

—Hay quien quiere disputarme el triunfo taurino de esta tarde en La Polar, ¡a eso no hay derecho! Me llamo Ricardo Valdés, pero toda Cuba me conoce por «El Indio». Soy torero de la época de España, cuando Mazzantini, el Guerra, Minuto y demás astros, hacían de las suyas bajo el sol de Cuba. ¡El único torero cubano de la raza de color! Así que, apúntenme mi triunfo y háganlo constar...

—Pero ¿qué edad tiene usted?

—Sesenta años Y toreo como mandan los cánones. Y si no, que lo digan los **enteraos**... ¡Figúrese; soy matarife, vivo entre los toros; si conoceré yo a esos animalitos...!

—¿.....?

—Fuí condecorado por Julio de Cárdenas, que era Alcalde, en la era de José Miguel, por salvarle la vida a un «espontáneo» en Almendares. ¡No le digo más...!

—¿.....?

—Sí. Uso coleta, como Juan Belmonte o como el «Gallo». Soy tan torero como cualquiera. Por eso no me la he **cortao** desde la colonia. No creo se pueda negar que soy un orgullo del arte de Cúchares... Manoteó. Habló más. Dió una vuelta. Dos. Se caló el chapeo—es un decir—, y fuese...

Ya lo saben usteden: dice «El Indio» que el ídolo de ayer en La Polar lo fué él. Lo dijo «El Indio» y punto redondo...

Arrestado un contrabandista de cigarrillos

El vigilante 786, de la Quinta Estación, procedió al arresto del mestizo Carlos Gener Amoro, de 18 años de edad y vecino de Neptuno 212, porque al hacérsele sospechoso cuando se presentó en el puesto de frutas situado en Belascoaín entre Neptuno y San Miguel, le registró un paquete que llevaba y cuyo contenido trataba de vender, resultando ser diez y ocho cigarros de mariguana, que refirió se había encontrado casualmente en la vía pública.

EN UNA CARNICERIA

De madrugada trataron de realizar un robo en la carnicería «La Española», situada en Goicuría y Pasaje Infante, de la cual es dependiente Antonio Marrero Sosa y propietario, Francisco García Fernández.

ROBO A UN INGENIERO

El señor Henry Istelli, ingeniero y vecino del tercer piso de la casa Vistudes 119, letra A, denunció a la policía, que de su domicilio le habían robado prendas que apreció en 165 pesos.

INTOXICACION

En el Primer Centro de Socorro fué asistido de graves síntomas de envenenamiento, José Gómez, de 42 años de edad y vecino de Dragones 41, que declaró se había ocasionado casualmente al ingerir un pedazo de queso.

ROBO A UN ABOGADO

Periebes Seris de la Torre, Abogado y vecino de 13 y 8, en el Vedado, puso en conocimiento de la policía, que de su residencia le habían robado prendas que apreció en la suma de 230 pesos.

Los alumnos y profesores de la Escuela Industrial protestan de la campaña que se está haciendo

Declaran que es incierto que exista allí anarquía, como lo puede comprobar quien quiera

Rancho Boyeros, febrero 24.

Al pueblo de Cuba en general.

A las autoridades de la República:

Se ha iniciado una campaña de sabotaje por elementos machadistas e interesados contra la Escuela Técnica Industrial de Rancho Boyeros, según ellos allí existe una anarquía completa y que los alumnos, lejos de estudiar, se ocupan exclusivamente del comunismo. Nosotros estamos dispuestos a demostrar con la realidad que aquel centro es el que mejor orientado se encuentra en la actualidad. Teniendo en cuenta que allí se practica la escuela nueva, es precisamente, nuestros deseos de demostrar nuestro triunfo, a pesar de introducir la enseñanza moderna en el plantel.

Invitamos a todas las autoridades y al pueblo de Cuba en general a que nos visite cuando lo deseen—sin previo aviso—para que entonces se convenzan que la escuela más aproximada al pueblo es la que mejor marcha, pese a que es de un carácter de internado. Insistimos en que se tomen en cuenta nuestras declaraciones y que, por lo contrario, no se haga igual con las declaraciones de algunos profesores machadistas y alumnos expulsados por indignos, que con controlados a la vez por estos profesores, cuyo único intento es llevar al desastre nuestra escuela.

Nosotros los desenmascaramos y plantamos nuestra firma, ya que no tenemos miedo a demostrar y poner de manifiesto la razón: esos tipos aspiran única y exclusivamente a obtener puestos vitalicios en el plantel. Nosotros mantenemos como única aspiración que los hijos del pueblo tengan una oportunidad de ir allí y obtener un producto que en lo futuro ha de serle útil a sus hermanos.

Todo el que lo desee puede ir a visitarnos, daremos alojamiento a todo aquel que quiera convencerse plenamente, teniendo la seguridad de que serán atendidos de la manera más correcta.

Sólo deseamos demostrar por qué decimos que nuestra escuela es la llamada a marchar a la vanguardia.

Por la Comisión representativa de nuestros compañeros: **Miguel B. Tellería, Manuel Nieto Planas, Vicente Jimeno, Eduardo Ruiz Landa y Rubén García Murciano.**

Nota: Esta corresponsalía no puede negar a las comisiones que nos visitan el hacer aclaraciones.—PA-

ESTADO DEL TIEMPO

Desde Cuba hasta Puerto Rico en banda ancha hacia el Noroeste sobre el Atlántico, mitad Oriental del Golfo de Méjico, Estados Unidos hasta un centro notable sobre Canadá Occidental, hay altas presiones con buen tiempo. Hay una perturbación sobre Colorado, extendidas las bajas presiones desde la porción occidental del Golfo hasta California.

Pronóstico para el Domingo: de modo general buen tiempo. Poco cambio en temperaturas. Vientos del Nordeste al Sur, flojos a frescos. Pocas lluvias en el territorio.

Observatorio Nacional.

ANCIANA DESAPARECIDA

A la policía denunció Alberto Bicit Collado, del comercio y vecino de Cuba 104, la desaparición de su señora madre, Petrona Collado Roque, de 45 años de edad, suponiendo le ocurriera alguna desgracia, por encontrarse enferma del cerebro.

CAYO DE UN ARBOL

José María Palma Medero, de 11 años de edad, vecino de San José 48, se encontraba anoche subido a una de las ramas de un álamo que existe en el Paseo del Prado, frente a la Casa de los Juzgados, cuando le falló una de las manos, cayendo al suelo y fracturándose el brazo derecho.

El menor fué recogido del suelo, por Oscar Gutiérrez Díaz, Secretario del Juzgado de Instrucción de la Sección Segunda, quien lo condujo al Primer Centro de Socorros.

M.E.C.D. 2016

Cuando las Hijas Se Hacen Mujeres

En la "edad crítica", casi todas las mujeres necesitan un tónico regulador. Por eso, dar a las hijas Compuesto Vegetal de Lydia E. Pinkham en esa época delicada, es enseñarles a conservar la salud, cosa que agradecerán más adelante a sus madres.

De venta en las buenas boticas.

Compuesto Vegetal De Lydia E. Pinkham

Inventos, Innovaciones y Curiosidades

En Suecia hay cerca de 1.000 establecimientos haciendo zapatos de madera. Los más de ellos emplean máquinas en la fabricación de los mismos.

Se han lanzado al mercado unas copas dobles que se encuentran unidas mediante charnelas. Se destinan a abrir huevos pasados y sostener las dos mitades en que queda dividido, con el fin de que se pueda comer fácilmente.

Las autoridades del departamento de comunicaciones de Inglaterra han establecido unas estaciones investigadoras, que se dedican a descubrir mediante el sonido, los defectos de los cables telefónicos y telegráficos.

Un científico de la Universidad de Harvard ha demostrado que los sonidos se trasmiten más rápidamente a través de las rocas compactas que a través del aire.

BAILE EN EL CLUB ESPAÑOL

Llegó, por fin, el día en que el «Club Español de Almendares» celebrará el gran baile que venimos anunciando desde hace varios días. Estamos seguros de que hoy se darán cita los mejores bailadores en la simpática sociedad, sita en las calles 6 y 17 de aquel Reparto.

Dicho baile será amenizado por la orquesta «Riveiro», la cual goza de merecida fama entre los elementos que saben divertirse. A bailar, pues, al «Club Español de Almendares», por una pequeña cuota solamente, por concepto de guardarropía.

LA MAYOR
35 EDIFICIOS
700 EMPLEADOS
SARRA
DROGUERÍA
ABIERTA TODOS LOS DIAS
TODA LA NOCHE LOS MARTES
Teléfono A-3641

FARMACIA
DROGUERIA
DE
"JOHNSON"
DE TURNO LOS LUNES
TELEFONO A-2120

TOS CATARROS
JARABE
THIGAIOL

FARMACIAS de turno hoy DOMINGO

HABANA

Avenida de Bélgica 8.		M-2524.
Monserrate y Tte. Rey		M-4413
Ave. Mocoal 6		M-4460
Manrique y Dragones		M-4774
Ma yor Gorgas y Oquendo		U-6773
San Lázaro y Blanco		M-4525
Padre Varela y Zenea		U-5402
Salud 173		U-6895
América Arias y Crespo		M-5533
Ave. Mocoal y Príncipe		U-6873
Romay y San Ramón		M-4470
Marta Abreu 44		M-4740
Cuba 126		M-9195
Ave Italia 41		M-5706
Padre Varela 50		U-6600
Gral. Carrillo y Andrade		U-6869
M. Gómez y S. Nicolás		M-5030
Somuelos 26		M-5003
Ayestarán y Desagüe		U-2539
V. Muñoz y Aranguren		M-4508
Zenea 6		M-3377
(VEDADO)		
23 No. 458 entre 8 y 10		F-6132
17 entre E y F		F-6110
Calzada entre Paseo y 2		F-6174
17 y 4		F-6006
Línea 157		F-6113
(VIBORA)		
10 de Octubre y Josefina		I-7240
C-Farrill y J. A. Saco		I-7730
10 de Octubre 557.1/2		I-7660
Concepción y Porvenir		X-3030
Sta. Catalina y Cortina		I-7780
(J. DEL MONTE Y SANTOS SUAREZ)		
Zapotes 22		I-2222
Quiroga y Delicias		I-4444
10 de Octubre 280		I-7378
10 de Octubre 204		X-3033
(LUYANO)		
Calzada de Concha 4		X-2223
Calzada de Luyanó 211		X-2220
Villanueva y Santa Ana		I-7771
(CERRO)		
San Pablo 36		U-7026
Buenos Aires y Paz		I-3003

NOTA.—Este grupo deberá prestar el servicio público todo el día y toda la noche de los domingos, días festivos y duelo nacional siguientes: Enero 14; Mayo 20; Septiembre 23; Febrero 25; Julio 1; Noviembre 4; Abril 8; Agosto 12 y Diciembre 16.

HABANERAS

LA MODA ACTUAL

Los primeros sombreros de paja que aparecen en el mundo de las modas representan siempre una nota de tranquilidad en este tiempo en que se habla de grandes cambios para la próxima temporada.

No se dice sólo que los sombreros se llevarán colocados hacia atrás o muy encaramados, es también sobre el nuevo estilo que trata de lograr un movimiento en la línea y por consiguiente el ala usurpa el interés en la importancia de la moda y las copas pasan desapercibidas, disminuyendo de tal modo que a veces no es más que una curva que necesita para sostenerse de los antiguos ganchos.

Invariablemente la copa sigue la línea de la cabeza, algunas como también el ala, son alargadas más bien que redondas, buscando el estilo varonil para ciertas ocasiones, siendo los más favorecedores los de forma redonda y suave pellizcando la copa que aparece cuadrada al estilo **Talbot.**

Las alas levantadas por delante, que atrajeron el interés de las modistas francesas hacia los sombreros del siglo dieciocho , en el final de este invierno, seguirán llevándose en la primavera con el mismo donaire que se usaron los de fieltro y terciopelo.

Reboux tiene algunos modelos preciosos en este estilo que se puede describir más o menos como bicornios simétricos. **Agnés** varía estos modelos redondeando el pico izquierdo y prolongando el derecho, que en algunos llega hasta a tocar el hombro. Y como final diremos que **Le Mounier** presenta unos modelos adorables de turbantes en pequeños estilos **Colombine.**

NOTAS DE PARIS

Al hojear antiguos libros de modas y llegar a las del Segundo Imperio se observará que las líneas de la moda actual son sugerencias de aquellas que hacían lucir más bellos los cuerpos de las beldades de esos días.

Las **coutouriers** de ahora tienen una inclinación a favor de esa época, aunque la modifican en algo, haciendo los nuevos modelos desprovistos de los rizos y vuelos, dotándolos de una sencillez clásica que era la nota principal.

Agnés se ocupa de hacer modelos llamados **Mme. Bovary,** indicando que en el presente año reaparecerán las modas del siglo pasado.

LA ELEGANCIA EN LOS MUEBLES

Nos encontramos en un momento crítico en que la vida busca un cambio en todos sus aspectos que nos ofrezca un paisaje más alegre que el que se ha atravesado hasta ahora.

La casa debe lucir variada también, ya sea en la pintura de las paredes, las cortinas y los muebles, prestándole un alegre conjunto a todo lo que nos rodea, para de ese modo contribuir al optimismo reinante que ha de proporcionar el bienestar y la confianza que tanto se desea.

Empezaremos por cambiar los muebles del salón principal, colocando un gran sofá y cómodos butacones, acompañados de una mesa larga donde se coloque una lámpara, unos libros, un cenicero y una jarra para flores. Si el salón no tiene chimenea, aunque sea simulada, deberá ponerse en su lugar un gran espejo y una cómoda o mesa consola que resultará muy elegante.

Antes de comprar los muebles que deseamos colocar en nuestro hogar, debemos hacer una visita a la gran mueblería **La Moda,** en Galiano y Neptuno, donde se encuentran los más elegantes muebles en los precios más económicos. Allí en el nuevo salón de exposición que posee, hay juegos de **living room,** comedor, cuarto y todas las piezas de adorno que se necesiten, desde la lámpara hasta el más pequeño objeto para la casa.

RECETAS DE BELLEZA

Entre las mil recetas para la piel que existen, añadiré una más que es la siguiente:

Se funden al baño-maría seis granos de benjuí, seis de cera virgen, ocho de grasa de ballena, quince de aceite de almendras dulces, quince de aceite de oliva, quince de aceite de adormidera y cuatro gotas de bálsamo del Perú que se añadirá después de estar lo demás unido y fuera del fuego, aplicándose todas las noches al acostarse.

MENU DEL DIA

Almuerzo	Comida
Grape fruit.	Melón Rocío de miel.
Huevos a la crema.	Puré de cangrejos.
Pescado menier.	Papas soufflé.
Costillas empanizadas.	Pulpeta.
Ensalada variada.	Ensalada de vegetales.
Sopa borracha.	Flan de huevos batidos.

YO CONOZCO UN MENDIGO

Yo conozco un mendigo como no hay otro alguno
tiene el porte altanero y el semblante moruno
y sus ojos borrachos llenos de sensualismo
tan rasgados y negros, son plenos de lirismo.

Lo llamo en las mañanas casi con la mirada,
y junto a la limosna que es poco, casi nada
mi palabra, que enciende en su mirar sediento
una luz de ternura, de mago encantamiento.

Es alto y hermoso como un atleta heleno,
en sus músculos duerme aherrojado el anhelo
de vivir como todos, de vibrar y sentir

y cuando por las noches se acuesta en los portales
yo miro conmovida detrás de los cristales
como tal vez soñando se sonríe feliz.

Esther Costales de VERDURA

RECETAS DE COCINA

Pulpeta

Se pasa por la maquinita una libra de bolithe, un cuarto de libra de jamón y otro cuarto de carne de puerco, media cebolla grande un poco de perejil y un diente de ajo Se añade a esto dos huevos duros, aceitunas pasas, miga de pan mojada en leche media taza de caldo, un cucharada de vino seco, sal, pimienta y dos huevos crudos uniéndose todo bien y colocándose en una cacerola despues de meterlo en un saquito para darle forma de salchichón.

Se hace un sofrito con media cebolla picada, doce tomates, una hoja de laurel, dos cucharones de caldo y una cucharada de manteca, colándose bien. Se coloca la cacerola en el horno, rociándola cada diez minutos con este jugo, cuidando que esté a fuego lento hasta que se cocine que debe ser durante dos o tres horas.

M. R. de FONTANILLS

Centro Asturiano de la Habana

(JUNTA GENERAL ORDINARIA ADMINISTRATIVA)

De orden del señor Presidente de este Centro Asturiano se anuncia, para conocimiento de los señores socios, que el miércoles próximo, día veintiocho de este mes de Febrero, en el salón principal del edificio social del Centro, se celebrará, Junta General ordinaria administrativa, correspondiente al segundo trimestre del año de 1933, continuación.

La hora del comienzo de la sesión, será a las ocho y treinta minutos de la noche.

Si la Junta no terminase en esta sesión, continuará el miércoles día 7 de Marzo entrante y a partir de esta fecha, todos los miércoles de cada semana hasta su terminación.

Las Juntas continuarán celebrándose en esta forma, a fin de comenzar y terminar todas las sesiones correspondientes no sólo a la Junta General ordinaria administrativa del segundo trimestre, sino que también las correspondientes al tercero, y al cuarto trimestre del pasado año de mil novecientos treinta y tres.

Todas las sesiones se celebrarán en el mismo local y darán comienzo a la misma hora, y para penetrar en el salón, es requisito indispensable la presentación del recibo que acredite estar al corriente en el pago de la cuota social y el carnet de identificación.

Habana ,23 de Febrero de 1934.

MANUEL CALVO Y GARCIA

Secretario.

Señora: no es necesario ser muy bella para lucir atractiva. Usando la **FAJA PRINCESA** lo conseguirá. Sólo de venta en la **CASA LOPEZ. — OBISPO 56. M-9706. Habana**

:-CRUCIGRAMAS-:

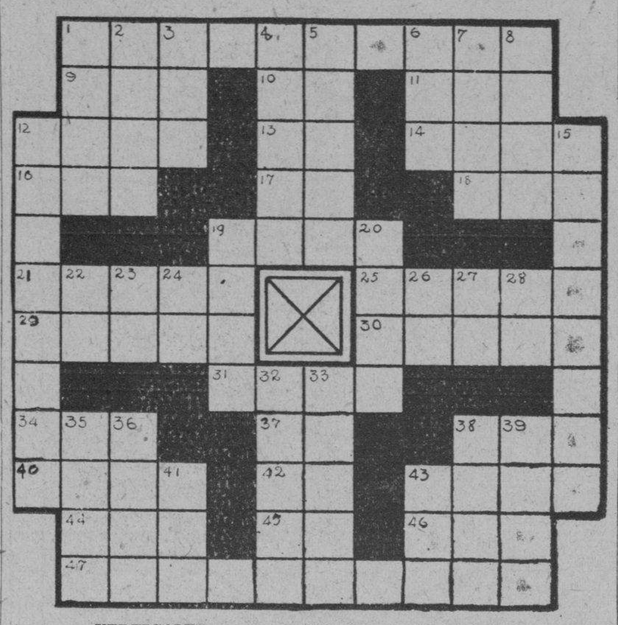

VERTICALES:

1.—Color.
2.—Personificación del viento.
3.—En el mar.
4.—Nombre femenino.
5.—Contenido literal de un escrito.
6.—Ir de un sitio a otro.
7.—Atmósfera.
8.—Bolso.
12.—Hacer resbaladiza alguna cosa.
15.—Unir dos piezas de ligazón por sus cabezas.
19.—Aderezo de viandas para excitar el gusto.
20.—Toro sagrado de los egipcios.
22.—Artículo.
23.—Conjunción ant. «Yo» o «E».
24.—Exclamación.
26.—Hija de Inaco, primer rey de Argos.
27.—Preposición inseparable.
28.—Mira.
32.—Nombre que dan los indios a los jefes ingleses.
33.—Implemento agrícola.
35.—Pasto que comen los animales en la Argentina, cuando es tierno.
36.—Natural de Marruecos. Fem.
38.—Hermano de Abel.
39.—Voz que usa el carretero para hacer andar el tiro.
41.—Exceso, aumento.
43.—Preposición.

HORIZONTALES:

1.—Rama de las matemáticas. Pl.
9.—Nómina.
10.—Forma del pronombre personal.
11.—Período de tiempo.
12.—Color.
13.—Preposición.
14.—Parapeto.
16.—Empleo.
17.—Adverbio.
18.—Nombre que daban los fenicios a la primera mujer.
19.—Extraña.
21.—Máquina simple de forma circular.
25.—Río de Italia.
29.—Población del Ecuador en la provincia de Imbabura.
30.—Género de arbusto de Asia, Africa y Oceanía.
31.—Empleas.
34.—Antigua medida de capacidad para líquidos.
37.—Terminación.
38.—Nombre guaraní de la hierba del mate.
40.—Ciudad de Francia, en el departamento de Puy-de-Dome.
42.—Del verbo haber.
43.—Sexta y última esposa del rey Enrique VIII de Inglaterra.
44.—Ciudad de Italia.
45.—Marchad.
46.—Escuchad.
47.—Ciudad de Inglaterra.

Solución al crucigrama de ayer

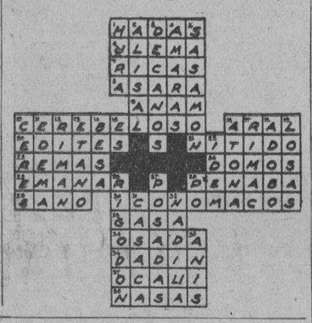

MATANCERAS

EN EL INSTITUTO

Un baile esta noche.

Fiesta de los bachilleres, de los que examinados en su último año conquistan el título que les da ingreso en la Universidad Nacional.

En el hermoso floor de aquel, nuestro primer Centro Docente, ofrecen esta noche esa pleyade de estudiantes la magna fiesta a la que ha de asistir la sociedad de Matanzas.

Un precedente que se sienta.

Por que es esta la primera vez que se baila en aquel recinto, templo de enseñanza, crisol de nuestros futuros profesionales, alma Mater del estudiantado de la Provincia.

Con el Jazz Band, Interrogación alternarán en el programa un son, y se abrirá el programa a las nueve en punto, hora para que citan en sus invitaciones verbales la comisión encargada de los convites.

Los Catedráticos todos con sus familias, las de los alumnos en su totalidad y los elementos más distinguidos de nuestra sociedad colmarán esta noche aquel floor del Instituto de Segunda Enseñanza, del cual es Director en la actualidad el doctor Gonzalez Darna.

Se decorará el floor bellamente.

Y habrá para la concurrencia un delicioso ambigú.

A la reseña de esa fiesta simpatiquísima, me obligo en la próxima correspondencia.

TRISTE ANIVERSARIO

El de ayer.

Cumplieron años en esa fecha del veinte y cuatro de febrero, de tan inmenso regocijo para el pueblo cubano, del fallecimiento de aquella noble y bella dama que se llamó Yetty Solomón, la primera esposa del actual Magistrado de esta Audiencia doctor Rivardo Alejandro Trelles Boissier.

Un día tristísimo para los que aun la lloran.

Pleno de evocaciones y dolorosas memorias.

EN EL CASINO

Gran fiesta hoy.

Ofrece esta noche su baile de Piñata,—segundo de la temporada—la prestigiosa Institución que preside Don Eudoro Alba.

Varias comparsas, una organizada por Estrellita Bolaños, la otra por Aurora Benitez, se disputarán el cetro y el reinado en la fiesta.

Romperán la Piñata, los jóvenes acompañantes de esos dos grupos, que han de ser el clou del baile.

Aniceto Díaz con su Orquesta siempre tan celebrada tiene a su cargo el programa.

Promesa de horas muy gratas para la juventud.

TERESITA GARCIA

Rumbo a Santa Clara.

Nos abandona el martes para unirse en la Villa de Marta Abreu, a su hermana Esther Pura, que allí pasa una temporadita, la encantadora jeune fille, que ya comienza a frecuentar nuestras fiestas, aunque no está oficialmente presentada en los salones.

La señorita García Polanco, será huésped, como lo es su hermana del Alcalde Villaclareño, su primo.

Au revour.

LA FAMILIA ESQUERRE

Su viaje a esta.

Quedará instalada en la primera decena de marzo en su hermosa Quinta de la Calzada de General Betancourt, el elegante matrimonio Alejandro Esquerré y Graziella Beracierto, que con sus encantadoras hijas, vuelven de nuevo a residir entre nosotros.

De esa vuelta de los Esquerré a Matanzas, que adelanté en pasados días, somos a felicitarnos todos sus amigos.

CLARA MATILDE GARCIA

Entre nosotros.

Ha venido a Matanzas donde se encuentra desde hace una semana, la gentilísima dama que es huésped de sus tías las señoritas García.

La acompañan sus hijos.

Y permanecerá aquí una temporada, que el cronista le desea gratísima.

A CARDENAS

Los triunfadores.

Se dirigieron ayer, sábado, para celebrar el segundo juego de basket-concertado entre el team del Instituto y el de la Progresiva, de aquella bella ciudad los muchachos que defienden la enseña de nuestro primer Centro Docente.

Triunfadores en el primer match celebrado entre esos dos equipos, los capitalinos, esperamos su vuelta con otra victoria, que asegure a Matanzas la victoria en esa justa.

Escribo esta nota, cuando con Fino Bretos, abandonan la Yucayo los valientes muchachones del team del Instituto.

Daré cuenta mañana del resultado de ese juego.

CORREO DE BODAS

Para marzo.

Señalada ha sido para la segunda quincena del próximo mes, el enlace de la bella y gentil Srta. Cira Figueredo y el joven Enrique Viera Gavilán, que de tantas simpatías disfrutan entre nosotros.

Entre los testigos que suscribiran el acta matrimonial figuran por el novio, el doctor Carlos Valdés Cartaya, y el señor Juan F. Tapanes.

Boda notarial en la que fungirá el doctor Eusebio J. Estorino y Ortega.

LA SEÑORA ENGLEMENT

Enma Moré.

Hace sus preparativos de viaje para la vecina república mexicana, la joven e interesante dama, que llevará con ella, el fruto primero de su unión al que esperan en estos días.

La señora de Englement es hija del Magistrado de esta Audiencia, doctor Cristóbal Moré y Marruz.

Vendrán después a Cuba.

Con el segundo nieto de digno y prestigiosísimo funcionario judicial.

EL DOCTOR SOLAUM

Se traslada.

Abandona Matanzas dentro de breves días, el distinguido matrimonio Críspulo Solaún y Grande y Clara Luisa Mayer

Dejan su quinta Hannover del cuartir Versallesco, para establecerse en la Capital donde abrirá bufete el prestigioso abogado.

Quedará el doctor Solaún al frente de los negocios de su familia, que es la propietaria de ese Central Elena, ubicado en las inmediaciones de Matanzas.

Baja muy sensible para la sociedad de Matanzas será esta de los esposos Solaún—Meyer.

VIAJEROS

Saludos y despedidas.

Entre los primeros, sean para Jorge de Jorge y Julián Guerrero, que en misión oficial han venido a Matanzas donde son saludados por todos sus amigos.

Entre las despedidas sea afectuosísima la que envío a Heriberto Riera que se ha trasladado a la Habana donde se propone residir en lo adelante.

Su asencia la lamentan todos los trasnochadores del Liceo.

LA ULTIMA NOTA

Sensacional.

Para el próximo mes de marzo están fijadas las bodas de una parejita que en la sociedad de Matanzas, goza de las mayores simpatías.

Profesional muy distinguido el galán, que lleva uno de los apellidos más ilustres de la Atenas.

Blonda belleza la fiancé, que reside en la calle de Byrne, muy cerca del parque.

Se corren en estos días los trámites para esa boda.

Cuya incógnita despejaré mañana. Lo prometo así.

MANOLO JARQUIN

"Omnibus de Camagüey"

LUJOSOS COCHES PULLMAN «MACK»
(LOS MEJORES DE CUBA)

HABANA — CAMAGUEY — SANTIAGO DE CUBA

Salidas diarias de la Habana, frente al HOTEL «SARATOGA», ... PRADO Y DRAGONES ... ...

A las 5.00 a. m. ..... Directo a SANTIAGO DE CUBA.
A las 7.30 a. m. ..... Hasta CAMAGUEY.
A las 12.30 p. m. .....
A las 4.30 p. m. ..... Hasta SANTIAGO en combinación con
A las 8.00 p. m. ..... «LA CUBANA».

Salida de SANTIAGO, directo a la HABANA A las 5.00 a. m.

De CAMAGUEY para la HABANA, desde la nueva Estación «OMNIBUS DE CAMAGUEY» A las 5 a. m., 8 a. m., 1 p. m., 5-30 p. m. y 8 p. m.

Viaje siempre en nuestros Omnibus son los más cómodos, los más lujosos, los más confortables, los mejores de Cuba. — Para informes y reservación de asientos en la Habana, llame por el Teléfono M-1715.

SOCIEDADES ESPAÑOLAS

IMPORTANTE ADVERTENCIA DEL SECRETARIO DE "H. DE GALICIA"

El señor José Castro, secretario de «Hijas de Galicia», ha firmado últimamente una circular, dirigida a algunas asociadas de dicha institución, en la que les recuerda la línea social a seguir, en lo que a ciertos detalles respecta, de acuerdo con el reglamento.

Por considerarla de verdadero interés, la publicamos íntegra, con el fin de que las interesadas puedan acudir oportunamente a cumplir lo preceptuado en el reglamento de la sociedad. Héla aquí:

«Estimada asociada:

Habiéndose realizado una revisión de comprobación en el registro de asociados menores de nuestra Sociedad, con el fin de velar por lo estatuído en el inciso E) del Artículo 3 del Reglamento social, en el cual se dispone que la inscripción tendrá que hacerse al amparo de asociadas que sean familiares en primer grado, es decir, al amparo del recibo maternal; y como al amparo del recibo de usted, se hallan menores que no reunen la condicional expresada de ser familiares en primer grado, nos vemos precisados a poner en su conocimiento que para que los menores a que nos referimos puedan continuar de asociados es requisito que sean protegidos imprescindiblemente por el recibo materno, ya que de no ser así estamos obligados a ordenar que sean dados de baja.

No obstante, si usted tuviera que hacer alguna objeción en relación con este asunto, mucho le agradeceremos acuda de 8 a 12 de la mañana o de 2 a 5 de la tarde a las oficinas de Secretaría, instaladas en el palacio del Centro Gallego, para hacer las aclaraciones que estime convenientes.

En la seguridad de que usted interpretará esta comunicación como exponente de la obligación en que estamos de cumplir con lo dispuesto en el Reglamento social, quedamos de usted,

Atentamente,

José Castro, Secretario».

LOS COMPRADORES DE SOLARES A PLAZOS SE DIRIGEN A JUSTICIA

El Comité Gestor de Propietarios y Vecinos del Reparto Redención (Buena Vista), se ha dirigido al secretario de Justicia, para que, a su vez, haga llegar la comunicación al Jefe del Estado, solicitando el debido amparo de la ley, en lo relativo a las bases presentadas por dicho Gremio a los terratenientes, sobre la venta de solares a plazos.

La exposición dirigida a los vendedores de terrenos a plazos, dice así:

«En vista de haber comprado nosotros ese terreno en época de alguna abundancia, o mejor dicho, en circunstancias muy desfavorables por todos conceptos para nosotros; tales como precios sumamente caros, haber sido comprados casi al duplo de su valor por el sistema a plazos, y más por haber sido también recargados en el 6 por 100 de interés y en ciertos casos hasta más, queremos y solicitamos que, con motivo de haber descendido todos los valores en lo que se refiere a bienes inmuebles, como son los terrenos a plazos y las propiedades urbanas, debido a la falta de trabajo en la masa obrera y que lo poco que se gana no es suficiente a poder cubrir todos los compromisos adquiridos por cada uno de nosotros, le hacemos saber de manera clara y precisa, todo cuanto deseamos y que a continuación exponemos en las siguientes

BASES:

Primera—Modificación de los contratos, tasando por medio de peritos legales que ambas partes determinen, los terrenos que le hemos comprado, de acuerdo con lo que valga en la actualidad, y de la diferencia que resulte a nuestro favor nos sea entregada la propiedad de los mismos, siempre que con lo pagado hayamos saldado ya dichos terrenos.

Segunda—Supresión total del 6 por 100 de interés que venimos pagando mensualmente.

Tercera—Anulación de los atrasos, quedando todos los contratos al día.

Cuarta—Conceder un plazo de un año para que en caso de atraso en el pago de las mensualidades no quede anulado el contrato.

Quinta—Establecer una cuota módica en las amortizaciones mensuales como una facilidad al deudor».

JUNTA DE LOS DE PADRON

En su local social de Avenida de Bélgica 125, ha celebrado Junta Directiva esta sociedad, bajo la presidencia del señor José Raris Bello, y actuando de secretario el señor Ramón Piñeiro. Se dió lectura al acta anterior, la que fué aprobada. También el balance corespondiente al último mes, informando la comisión de beneficencia de los socorros concedidos a los socios enfermos y necesitados, dando su aprobación la junta. El secretario informa de la correspondencia, entre la que se encuentra una comunicación enviada a la Empresa «La Tropical», solicitando un salón en dichos jardines para la celebración de la fiesta social.

PREPARA UNA GRAN FIESTA ARTISTICO-CULTURAL EL CENTRO CASTELLANO

Para muy pronto será anunciada una gran fiesta artístico-cultural en los amplios salones del Centro Castellano.

Los alumnos de este gran plantel de enseñanza están ultimando los ensayos para este hermoso acto de cultura. Podemos anticipar que el Orfeón Infantil hará su presentación esa noche deleitando a las familias castellanas con una selección de varias canciones que se están ensayando bajo la experta dirección del profesor de canto, señor Carlos Moreno Valles.

La firme y decidida cooperación que existe entre profesores, alumnos y la Sección de Instrucción está demostrando la existencia de una cohesión tan unánime en los deseos tan afines a sus propósitos que todos juntos esperan presentar algo poco visto ante el público que esa noche ha de llenar los salones sociales.

El himno nacional será cantado por los niños del Orfeón Infantil, a cuatro voces, además un pasaje de la ópera «Carmen» será interpretado por el conjunto coral. Otros muchos números se darán a conocer oportunamente para justificar el esfuerzo que se está realizando dentro de esta compenetración de anhelos artísticos, donde se refleja con espontáneo deseo una verdadera demostración de arte y cultura entre la masa estudiantil del acreditado plantel «Cervantes».

DECORADO E ILUMINACION EN EL CENTRO ASTURIANO

Nuestro estimado amigo Jesús Castañón, figura activa del Centro Astur nos pide hagamos constar que, a petición de numerosas familias, hoy domingo, por la noche, estará iluminada la escalera de dicha institución, con el fin de que todas aquellas personas que lo deseen puedan admirar la magnífica iluminación y el decorado de la misma. De esta manera observarán detenidamente el marco admirable en que se llevó a cabo la estupenda fiestona del viernes próximo pasado.

Hoy, el baile en el Centro Dependientes

Por todo lo alto, brillantemente, con el entusiasmo y la distinción de siempre, celebrará hoy, día 25, su tercer baile de carnaval la «Asociación de Dependientes del Comercio».

El hermoso palacio del Paseo de Martí, en cuyos salones versallescos tantas generaciones se han divertido, lucirá sus mejores galas, su luminosidad espléndida, su alegría tradicional. Las orquestas de Romeu, Belisario López, Sonora Matancera, Septeto Los Siboneyes, Boloña, y el jazz-band Happy-Happy, ejecutarán el programa de bailables. Comenzará a las nueve de la noche.

El costo de la entrada será: sesenta centavos.

Las comparsas que, según noticias, se proponen asistir irán con careta y disfraz.

Los salones ostentarán adornos carnavalescos, de excelente gusto. A tono con la ornamentación de la entrada y con el decorado de los kioscos.

Fiesta grande será ésta. La fiesta de la noche.

NUEVA DIRECTIVA DE LOS SANTABALLESES

Recientemente, la simpática sociedad denominada «Liga Santaballesa» eligió nueva Junta Directiva, la cual está compuesta por los siguientes distinguidos señores:

Presidente, Rosendo González Otero; Vice, José López González; Secretario, Antonio López Cillero; Vice, Manuel Fernández Cabeiro; Tesorero, Rosendo González Arias; Vice, Fortunato Fernández Cabeiro; Contador, Celestino de Vicente García; Vice, Bernardo Cendán González.

Vocales: Manuel González Bermúdez, Aquilino Fernández Núñez, Jesús Trastoy Iglesias, José Cendán González, Antonio Leal Novo, Pedro Teniente Vázquez, Evangelino Souto, Modesto Gato González, Edorardo Gato López, José Yáñez López, Valentín Saavedra Gato y Florentino Iglesias.

HONRARAN LA MEMORIA DE BLASCO IBAÑEZ EN EL CIRCULO REPUBLICANO

Ya se va acercando el día en que los salones del «Círculo Republicano Español» se colmarán de público, ávido de escuchar la prosapia literaria del doctor Jorge Mañach, eminente tribuno de elevada alcurnia intelectual.

Un homenaje a la memoria del gran novelista español Vicente Blasco Ibáñez será el acto que en la noche del próximo martes, 27 de febrero, tendrá lugar en los amplios salones del «Círculo Republicano Español».

No podría el «Círculo Republicano Español» encontrar un orador más conocedor de la vida que vivió el excelso escritor valenciano, y por esto, aseguramos que no tendrá paralelo en la historia de esta avanzada Sociedad, la conferencia del día 27.

El «Círculo Republicano Español» hace una invitación a todos los españoles que deseen oir las bellas palabras del doctor Jorge Mañach.

PUBLICIDAD SINTÉTICA
TELF. M-7911

"La Casa Mosquera"
SAN RAFAEL 129 Y 131
Le cambia a usted sus muebles por otros del estilo que usted quiera, a la vez compra muebles y objetos de arte.

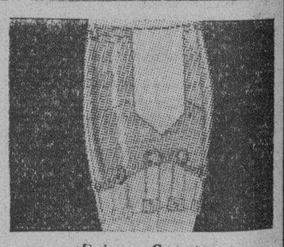

Fajas y Corsets
Madame "DUBROCA"
Neptuno No. 179.
Telf. U 5316

FABRICAMOS DE ENCARGO TODA CLASE DE LAMPARAS
SOLICITE PRECIOS
ALADINO
GRAL. CARRILLO 72 HABANA

La Casa Gómez y Cía.
ALMACEN DE MUEBLES
Gran Surtido en Juegos Finos de Cuarto, Sala, Comedor y Piezas Sueltas.
Se hacen toda clase de Muebles a gusto del cliente.
VENTAS AL CONTADO Y A PLAZOS.
SAN RAFAEL No. 127
TELEFONOS U-4490 y U-2969
HABANA

DINERO
Sobre joyas al más bajo interés da «LA CASA MUXELLA»
La que más paga y menos interés cobra.—Se compra oro y platino en todas cantidades y se pagan los mejores precios.
Neptuno 13. Tel. A-0309.

CASA ALONSO
SE COMPRAN, CAMBIAN ALQUILAN Y VENDEN MUEBLES A PLAZOS Y AL CONTADO
NEPTUNO 154.

LOYOLA
Laboratorio Dental Moderno del Doctor E. León Duany.
Se reparan dentaduras, puentes y coronas. Especialidad en las nuevas creaciones imitando lo natural.
Neptuno 157 entre Escobar y Gervasio.
Teléfono U-6548

"LA PALMA"
De Carvajal y Casado.
Carne, pescado y gallinas siempre frescos, rápido servicio de mensajeros al Vedado y Repartos.
Línea y 14 Telf. F-5588

ANALAX
LAXANTE IDEAL A BASE DE FRUTAS
REPRESENTANTE
DR. OCTAVIO F. CAMPOS
ZAPATA ENTRE A Y B
F-6065 y F-5000
VEDADO

BOTICA DR. REYES
Rápido servicio de mensajeros.
De turno los Miércoles.
12 y 15. VEDADO.
Teléfono F-3339.

M.E.C.D. 2016

Compre Productos Acreditados.

Leche Ward

La marca en que puede confiar.

Viboreñas

NIÑA INES RODRIGUEZ ALVAREZ

Una muñequita muy bonita y muy inteligente, de solo dos años de edad, dicha y alegría de los autores de sus días los esposos señora Rosario Alvarez y señor Pedro Rodríguez.

Entre mis pequeñas amiguitas es Inesita una de las predilectas, y hoy al alegrar las VIBOREÑAS con su linda figurita, le dedico mi más cariñoso beso.

EL BAILE DE MAMARRACHOS DE LOS ATLETICOS

Brillantísimo, como se esperaba, su éxito, pues toda la sociedad viboreña se trasladó al antiguo feudo del «Loma Tennis Club», rememorándose las brillantísimas fiestas que celebró, en la época del presidente Eliseo, el primero de la dinastía de los Guzmanes, haciéndonos vivir una noche de unos diez años atrás...

Notábase gran animación en todas las residencias de la Calzada desde mucho antes de las nueve, asomadas las familias en los portales, para ver pasar a los «mamarrachos»; yo por ella, cuesta arriba, las saludaba, rumbo al Club Atlético de Cuba, cuya directiva puede sentirse satisfechísima.

Era tal la cantidad de público que permanecía fuera, que trabajo me costó abrirme paso, a pesar de ser delgado; ya podrá suponerse que las máquinas cruzaban constantemente conduciendo a la interminable concurrencia, pues aún a las once llegaban hasta la portada, en medio de la mayor algarabía, pudiendo ver los más caprichosos trajes en la más hermosa policromía de colores; caras sonrientes con sus más lindas sonrisas que jugueteaban en los entreabiertos y rojos claveles de provocativos labios...

Una afectuosa acogida hízome la amable Directiva, en la que cuento buenos amigos, y... empecé l «ingrata labor».

A la primera figulina que saludé fué a Amparito Robau, y momentos después a sus hermanas Zoila, Estrella y Betty.

La linda japonesita «Bolita» López Peñalver, viene a saludarme.

Pasa arrogante Luz de los Angeles Guilló.

Saludo a mi bella amiga Sarah Rodríguez Parra con sus hermanas Edelmira y la lindísima Lourdes.

Charlo un momento con mi admirada amiga Carmelina Martín.

Y veo a Carmita Martínez, Glady Fraginal, Consuelito y Leo Valdés, Merceditas García, Zenaida Spencer, Olga Spencer, Coralia Solano, Aida Puig, Hilda y Margot Arrufat, Zobeida Valdés, Margot Rodríguez, Anita Souvalle.

La airosa trigueña de tan bellos ojos, Amparito Lopo.

Ana Tobar, Margot García, Aurora Puig, Alicia y Teté Rivero, Teté Cabezas, Carmelina López Escalera.

Esta hermosa figulina con su compañero Mario Rivas eran los Príncipes de Vladimirowiich, sus trajes eran vistosísimos.

Cuca Vollmer, una bella gitana.

Beba López, María Antonia Puig, la simpatiquísima «China»; Josefina Roque, una novia con su Corte de Amor, parejas de «negritas», «chinas» y «pardas», sin faltar el cura.

Elvira Barranco, Rosario Obregón.

Las bellas trigueñas hermanas Arregui, Soledad y Cari.

María Rosa Ferrer, Florencia López, Josefina Toro, Aida Fernández de Lara, Conchita González Montoro, Elisa García, Juanita de la Portilla, Gloria Bustillo, Carolina Pichardo, Mara Nogués, Violeta Mencía, Olga Ibern, Rosa Elena Morejón.

Merceditas Bustillo, siempre tan gentil e interesante.

Caridad Moreno, la lindísima figulina, preséntame a sus amiguitas María Antonia Fernández Moreno, Esther González, Hortensia y María Teresa Azpeitía, Martha Sánchez.

Esperancita Miró, Eva Reyes, la genial violinista; Carmela Gómez, Nenita Arias.

Aidita Raola, graciosísima.

Imposible continuar la relación, sería interminable.

Fué, lo repito, una divertida y alegre noche de mamarrachos, ávida siempre la dispuesta juventud a disfrutar de la alegría de vivir, entre sonrisas y promesas...

Puedo decir, para mayor alegría de las figulinas, que pronto habrá otra tarde bailable, y que la Directiva de los cumplidos Atléticos celebrará una fiesta mensual.

¡Bien lo merecen todo, y más, ellas!...

Urbano del CASTILLO

Seguimos vendiendo vajillas a **PRECIOS MUY BAJOS**, a pesar de aumentar su costo en los mercados de origen.

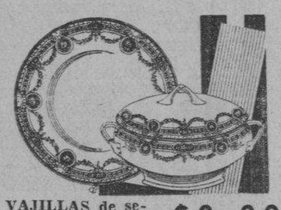

VAJILLAS de semiporcelana «Mimosa», 57 piezas, **$8.00**

JUEGO DE COPAS "VALAIS" 30 PIEZAS

Por $6.00

Baterías de Cocina, con 20 piezas, **a $3.40**

LOCERIA Y CRISTALERIA

"LA MARIPOSA"

GALIANO 56. — TELF. M-6127
entre NEPTUNO Y CONCORDIA

LA CASA QUE MAS BARATO VENDE. —— VEA NUESTROS PRECIOS

ENVIOS AL INTERIOR CON —— FLETE ADICIONAL ——

PARA TENER UN CUTIS HERMOSO USE CERA MERCOLIZADA

La Cera Mercolizada es un hermoseador del cutis que rápidamente transforma la piel empañada y marchita en un cutis sedoso y adorable. Basta que todas las noches al acostarse se aplique un poco de esta cera en el rostro, cuello, brazos y hombros. La cutícula envejecida cae prontamente en forma insensible e invisible, y todas las imperfecciones, amarillez, manchas y grasa excesiva desaparecen por completo. Entonces aparecerá su nuevo cutis, claro, aterciopelado y juvenil. La Crema Mercolizada descubre la belleza oculta de su piel. **Saxolite en polvo reduce las arrugas y otros signos de vejez.** Basta disolver 30 gramos de Saxolite en ¼ de litro de extracto de hamamelis y usarlo diariamente como tónico astringente.

EVIAN CACHAT

Exija siempre el Agua de EVIAN-CACHAT y no se contente de pedir solamente Agua de EVIAN

Solo el Manantial CACHAT está prescrito por el Cuerpo médico francés

Rehuse toda substitución

Crónica Habanera

LA FIESTA DEL YACHT

Atravesamos el vestíbulo del Habana Yacht Club, cuyo decorado remedaba la misteriosa entrada de una gruta, albergue de piratas del siglo XVI, por el cual se deslizaba, como un río que se pierde bajo la tierra, la corriente humana, alegre y abigarrada, que empezó a afluir desde las diez de la noche. Este río, dividiéndose en dos, ascendía por las escaleras que conducen al gran salón del primer piso, todo cubierto de bellos telones decorativos donde se destacaban románticas escenas representativas del carnaval veneciano durante el mismo siglo. Tema lleno de atracción para una fiesta de tal índole, que se repetía por la amplia terraza donde fueros dispuestas las mesas para la cena y el ring de baile.

Desembocando por la gran escalinata que descansa sobre la explanada, se ofrecía una vista encantadora al contemplar los muelles cubiertos de bombillas de alegres colores que se reflejaban sobre el mar.

En un cuadro de grandes dimensiones, adosado a las paredes del edificio, se podía admirar el Gran Canal de la vieja ciudad de los Dux, dominando dicha explanada, donde, hasta las farolas del alumbrado, fueron arregladas para recordar los pintorescos postes que sirven de amarra a las góndolas en los canales de la legendaria ciudad del Adriático.

También por mar llegaron piratas a este baile veneciano: el Yacht Delicias, del señor Julio Cadenas, desembarcó el mayor contingente. Desde la cubierta de la simpática nave se lanzaron al abordaje de uno de los muelles, un distinguido grupo de matrimonios, señoritas y jóvenes de nuestra sociedad, admirablemente caracterizados con llamativos trajes. Capitaneaban a estos alegres bandidos del mar el señor Julio Cadenas y su esposa Gabriela Sánchez, cuyos atavíos eran de los más apropiados de la fiesta.

El resto de la tripulación lo formaban los esposos Luis Menocal y Alicia Nadal, Eneas Freyre y Manana Aguilera, Raúl Menocal y Conchita Martínez Pedro, Guillermo Aguilera y Elena Pollack, Leopoldo Aguilera e Isis Ortiz, Enrique Arango y Ofelia Cortina, y Eugenio Sardiñas y Georgina Menocal; las señoritas Julieta Cadenas, Mariana de Armas, Madeline Menocal, Fita Kohly, Alina Freyre, Alicia Menocal, Odette Kohly, Loló Goitizolo, todas lindísimas, capaces de rendir cualquier galeón y los jóvenes Pablito Mendieta, Willy Menocal, Alfonso Fanjul, Chicho Ortiz, José A. Fernández Blanco, July Castellanos, Raúl Arango, Rafael de la Sierra, Marcos Kohly, Felipe Cadenas y Pancho Arango.

El Damují sobre cuyo mástil ondeaba la fatídica y negra bandera de las dos tibias y el cráneo, tomó al abordaje, por babor, el otro muelle del Yacht Club, desembarcando una banda de corsarios despiadados decididos a no ofrecer cuartel, especialmente a las cantinas, que arrasaron despiadamente sus comandantes, el capitán Luis Fernández Valle, el lugarteniente Pablo Villegas y el capitán mexicano Luis Grinda, un terceto de lobos de mar célebre en toda la costa, disfrazados de mosqueteros, aunque nos consta que son piratas.

El resto de la tripulación estaba compuesta por el contramaestre Baldomero Fernández Valle, el telegrafista Gonzalo Morales, los nobles combatientes Chano Sampedro y La-la Carreño de Sampedro; ingeniero naval Serafín Solís y Tina Hidalgo Gato de Solís, médico y enfermera Servando Fernández Reboul y Zaida Carrera de Fernández Reboul. Piratas heridos Carlos Morales y María Teresa Collazo de Morales, alférez de navío, Julio Argüelles y Fefa Goizueta de Argüelles; cocineros Enrique Rodríguez Fuentes y Rosita Fabar de Rodríguez; pinches, Rafael Echevarría y Nena Aranda de Echevarría; cantineros, Mario Pedroso y Angela Herminia Armiñán; de Pedroso; y las bellas señoritas Carmelina Argüelles y María Felicia Pérez Stable.

Una fiesta inolvidable, fiesta que, como dijimos ayer, ha sido una de las más brillantes celebradas de muchos años a esta parte y por la cual hay que felicitar a la directiva y al Comité de la Casa que organizaron el magno acontecimiento.

Esta fué amenizada por la magnífica orquesta de los hermanos Castro, que se hallaba situada en la terraza superior donde desembocan la gran escalinata y por el septeto Gloria Matancera, colocado junto a uno de los parterres de la explanada.

Larga la relación de las mesas.

En sitio preferente, la del presidente del Habana Yatch Club, Oscar S. Hernández Trelles y su distinguida esposa Mercedes Figueroa, con los conocidos matrimonios José René Morales, nuevo Ministro en París y su gentil esposa Hortensia Scull, doctor Felipe Mencía y Zenaida Gutiérrez, doctor Raúl de Cárdenas y Dulce María Blanco y Julio B. Forcade y Angélica Pedro.

El general Matías Betancourt y su elegante esposa María Luisa Trempton con Mr. y Mrs. Atkinson y Mr. y Mrs. R. Rose.

Los matrimonios Manolo Aspuru y María Antonia Alonso, doctor Enrique Llansó e Isabel del Barrio y Alberto Belt y Bebita Alonso.

El señor José María Lasa con la señorita Gloria Mendizábal y el joven Víctor Morales y los matrimonios Carlos Argüelles y Lolita Mendizábal, Miguel Lasa y Conchita Urrutibeascoa y Mr. y Mrs. Jimmy Hedges.

Cuatro simpáticos matrimonios en otra mesa: doctor Julio Sanguily Jr. y Caridad Betancourt, Celso González Hierro e Isabelita Falla, doctor Carlos Falla y Julia Sanguily y doctor Luis Manrara y Martha Mouriño.

La encantadora Hortensita Scull de blanco con tiara roja, en otra mesita con el joven Mario Salcedo.

La señora Cuca Ariosa viuda de Arango con su hija María Luisa, de mantón, muy bonita, con su prometido Manolo Escobar.

El encargado de Negocios de Portugal, Exmo. señor Goulart Da Costa y señora, con sus encantadoras hijas Ada y María Salomé, que vestían auténticos trajes de Portugal, y los jóvenes Pedro Pablo Kohly Jr. y Raúl Fernández de Castro.

Los esposos Fausto Menocal y Ofelia Brito con César Rodríguez Morini y Nina Cowley de Rodríguez Morini y Eduardo Chibás y señora.

Una mesa de parejitas que integraban Lola María Sánchez y Fernando Argüelles, Lidia Carbonell y Julio Rabell, María Teresa Mendoza y Jorge Deschapelles, Lidia Lombard y Pedro Du-Quesne y María Antonia Freyre y Fernando R. de Castro.

Gloria Juarrero y Ramón Antonio Crusellas y Mercedita Argüelles y Raúl Maestri.

Juan José Colás y Consuelo Sánchez, y Alfredo Bernal y Esperanza Bernal.

Elena de Arcos de valenciana y Juan Ignacio Elguera, encargado de Negocios de Perú, y Herminia Elena Bernal, bellísima, de española, y Juan García Montero.

Maurice Lebarrera y Henriette Le Mat de Laberrere con Pablo Suárez y Natalia Aróstegui de Suárez y Conchita Giberga y su prometido Jorge de Oña.

Aurelio Alvarez Maruri y su interesante esposa Teresa Maruri con Raúl Cortada y Elvirita Maruri y la señorita Lelia Maruri.

Los jóvenes esposos Elías Maduro y Graziella Párraga, con Salomón Maduro y Bibí de Lima, la señorita Luisa Carlota Párraga y el doctor Raulín Cabrera.

Oscar Sánchez y Teddy Carrilo de Sánchez, con Cuton Mejer y Ofelia Sarrá de Mejer, Fiquito Mejer e Hilda Sarrá de Mejer, la señorita Lourdes Suárez y mister Harry Ashley.

Carmen y Cuca Menocal, tan bonitas, la primera de azul y la segunda de rosa.

Los Marqueses de Tiedra, reunían en su mesa a Silvio de Cárdenas y señora Sofía Arenal, Luis Morales y señora Celia de Cárdenas y Maximina Mirimón de Farrés y este cronista.

José Manuel Coroalles y Elena de Cárdenas de Coroalles, Juan de Cárdenas y Graziella Guzmán de Cárdenas.

La señora Angelina Armand viuda de Martínez con Nina Martínez Armand de Vinent, Josefina Martínez Armand y Juan Kindelán.

Las señoras Sofía S. de Beatty y Conchita Pedro de Otero.

La señora María Martín viuda de Pla con los esposos Manolo Menéndez y Julia Heyman.

Un «party» muy animado que ofrecía la lindísima señorita Beba Montero, festejando su santo acaecido el jueves.

Diez parejitas tomaron asiento en esta mesa, ordenadas del modo siguiente: Alicia Morales, de china preciosa, y Juan Luis Bilbao, Elsa Maduro, de segundo imperio, y Buty Montoulieu; Esperancita Bernal, con un precioso traje de gitana, y Guillermo Castellví; Silvia Fonts Iznaga, de valenciana, y Ambrosio González del Valle; Toky Montero, muy bonita de segundo imperio, y Manolín Menéndez; Silvia de Solo, de dama 1830, y Julio Cervantes; Emma Maduro, de dama 1850, y Luis de Posada; María Luisa Bilbao, de aldeana polonesa, y Julio Morales, y Beba Montero, de dama de la Corte, y Armando Pessino.

La señora María Govín viuda de Madan con Andrés Castellá Jr. y Aida Govín de Castellá y Sissy Govín y Andrés Castellá.

Nuestra estimada compañera Carmela Nieto de Herrera, con Yolanda Acosta y Mariano Durland, Nayo Espinosa y Antonio Herrera, Nieves Sarría y Archibald Durland y Carmencita Herrera y Arturo Solana.

Enrique López Oña y Chichita Morales de López Oña, Benjamín García Beltrán y Teresa Barillas de García y Enrique Menéndez y señora.

En una mesa el capitán Paco Vives y su gentilísima esposa María Luisa Gómez Mena, quien lucía un riquísimo traje de sueca, auténtico.

Matilde Ferrer de Pagés y su bellísima hija Matildita con Carlos Sánchez Cil.

Pepe Almagro y Nenita Aspiazu de Almagro con Ignacio Almagro y Lolita Ajuria de Almagro, Livia Averhoff y Raúl Fowler, Chiquitica Aspiazu y Leopoldo de Goicochea, Ena Senior y Armando Alvarez Pedroso.

Ofelia Coca de Sorzano con Julia Sorzano de aldeana rusa y Luisito Santeiro.

Jorge Alfredo Belt y Alicia de Cárdenas de Belt, Eduardo Remírez y Laura Cowley de Remírez.

Los esposos Junior Hernández y Ofelia Aixalá en una mesita.

En otra José Luis Goizueta y Chona Martínez de Goizueta con Cuca Lago y Esteban Goizueta.

Los esposos José A. Sánchez Mousso y Adriana Martínez con la señora Teté Villaurrutia viuda de Martínez y dos parejitas: Beba Sánchez y Pepe Portuondo y María Teresa Sánchez y Juanito Roca.

Antonio Falcón e Isolina Rodríguez de Falcón.

Tres parejitas en una mesa: Cusa Carrillo y Charles Osman, Seida Portal y Charles W. Lord y Fefita de Sola y Emeterio Milagros Zorrilla.

Guillermo Castellví y Cristina Fernández de Castellví con Cristinita Castellví, tan bonita y Carlos Musso y la señorita Angelita Guillo.

La bella señorita Teté Suárez, de maja, con José Antonio de Ajuria y la señorita Emilita Zaydín, de española con Roberto Yero.

Encarnación Cruz viuda de Díaz con las señoras Carmen Díaz Payro y Estela Díaz Cruz.

El doctor Armando Rosales y Blanca Rosa de la Torre de Rosales con José Luis Echarte y Minina Romero de Echarte.

Los esposos Henry Senior y Elsa Pensó con Chicho Ariosa y Nina Reyna de Ariosa, Mr. Robbins y Mercedita Martínez de Robbins.

Los jóvenes esposos Hugo Marchena y Rosa Margarita Pintado.

Clotilde Bernardes y Luis Rodríguez Molina.

Fernando Larcada y Silvina López de Larcada con Carmen Rosa Larcada y Lorenzo Daniel, el activo miembro del Comité de la Casa y María Carlota Alzugaray y Carlos Nadal.

Celia Hernández Neyra, lindísima y Ramiro Gómez de Molina.

La respetable señora Aurelia Maruri viuda de Alvarez con el doctor Ricardo Galbis y Raquel Rigol de Galbis, Rafael Maruri y Lolita de la Vega de Maruri, doctor Celestino Somoano y Rita Alvarez Maruri de Somoano y Gastón Debril y señora.

(Continúa en la Página Siete).

†

E. P. D.

El Señor

Antonio Lavín Cubillas

HA FALLECIDO

Después de recibir los Santos Sacramentos

Y dispuesto su entierro para hoy, domingo, a las cuatro de la tarde, los que suscriben, su viuda, hijos, padre, hermanos, padres políticos y demás familiares, ruegan a sus amistades se sirvan acompañarles al acto del sepelio desde la casa mortuoria calle Segunda número 5, (Víbora), entre Gertrudis y Josefina, al Cementerio de Colón, favor que agradecerán eternamente.

Habana, 25 de febrero, 1934.

Juana Rosa Argüelles, Aida y Jorge Lavín Argüelles, Gregorio Lavín, María Josefa, Nicolás, Juan, Catalina, Concepcion y Gregorio Lavín Cubillas, Segundo Argüelles, Angela Quebles, José Oliver, doctor Guillermo Hernández.

Belleza Eterna

Conserve el cutis juvenil con la mezcla secreta de los aceites de palma y oliva en el Palmolive

HAY algo que emociona en un cutis hermoso y juvenil. Si usted desea un cutis así, deje que Palmolive —*el jabón de la juventud*— le ayude cuanto puede.

Nada—completamente nada—hay que revele mejor el tesoro de la belleza de su cutis que los aceites de palma y oliva en la mezcla secreta del Palmolive—*el jabón embellecedor sin igual.*

Compre hoy 3 pastillas. Siga este tratamiento que recomiendan más de 20,000 especialistas en belleza: Por la mañana y por la noche frótese el cutis con la balsámica espuma del Jabón Palmolive hasta que penetre bien en los poros—luego enjuáguese y séquese con suavidad. Úselo también para el baño. El espejo le revelará un cutis lozano, hermoso y juvenil.

Siga los *"Consejos de Belleza"* contenidos en el prospecto que va dentro de la envoltura del Jabón PALMOLIVE.

PALMOLIVE... *el jabón embellecedor*

¿Se está Ud. divirtiendo con las fiestas?

¡Goce Ud. con toda intensidad esos momentos felices, porque son breves y jamás retornan!

Y si mañana amanece con dolor de cabeza o fatigado, ¡qué importa! La CAFIASPIRINA es excelente para combatir ese mal indefinible que ataca a la vez el cuerpo y el espíritu al día siguiente de una noche muy alegre.

CAFIASPIRINA

el producto BAYER de confianza contra los dolores y malestares

DETENIDO POR ROBO

La Policía del Puerto, presentó en el Juzgado de Instrucción de la Primera, a Carlos Ferrer Machado, que aparece acusado de ser el autor del robo de prendas, a la turista pasajera del vapor «Munargo», nombrada Anna K. Simonds.

Ferrer fué remitido a la Cárcel.

BUFETE DE JOSE I. RIVERO
Notario: FELIPE RIVERO
Chacón No. 25. HABANA
Teléfonos: M-1472 A-8142

DEBILIDAD AGOTAMIENTO

ANEMIA

VINO Y JARABE

Deschiens

a la Hemoglobina. — Los Médicos proclaman que este Hierro vital de la Sangre es muy superior à la carne cruda, à los ferruginosos, etc. — Da salud y fuerza. — PARIS.

Bailes de Tacón

Teatro NACIONAL

HOY

4 Grandes Orquestas

HNOS. CASTRO
CORBACHO
ZEQUEIRA
SEPTETO NACIONAL

CABALLEROS $1.00
DAMAS..... $0.50

OPORTUNIDAD

Puede usted elegir ahora a su gusto juegos de comedor y cuarto y muchos elegantes mueblecitos que harán más atractivo su hogar. La falta de espacio para nuevas remesas nos ha obligado a una asombrosa liquidación de muebles finos.

La Casa Quintana

"LA CASA DE LOS REGALOS"

Exquisitamente perfumado

EL JABON HIEL DE VACA DE CRUSELLAS SUAVIZA, BLANQUEA Y EMBELLECE EL CUTIS

UN siglo embelleciendo rostros de damas cubanas, es la estela gloriosa que a través de los años ha dejado el Jabón Hiel de Vaca de Crusellas, afianzándolo como un indiscutible producto de belleza.

Siga con fé y constancia este tratamiento. Aplíquese con la espesa espuma un suave masaje (fíjese que la espuma es rica y abundante); enjuáguese varias veces con agua limpia y fresca. Su acción tonificadora al limpiar completamente los poros, dará nueva vida a su cutis... nuevo encanto... nueva belleza.

"Un Siglo Embelleciendo Rostros"

JABON HIEL DE VACA DE CRUSELLAS

M.E.C.D. 2016

ESCENARIO Y PANTALLA

NOTAS

«NACIONAL»: ESTRENO DE «INDIA HABLA»

La matinée que hoy ofrece el teatro «Nacional» de 1 a 5 y 30 de la tarde, contiene un poderoso aliciente: el estreno en Cuba de la magnífica producción titulada «India habla», obra realizada por Richard Halliburton, el famoso explorador que se internó en aquel país de fabulosas leyendas para traer a la civilización el reflejo de sus extravagantes costumbres.

«India habla» forma parte del excepcional programa de hoy y en el que está incluída la divertida comedia «Los diplomaniáticos», disparate cómico interpretado por los mismos artistas de «Atrapándolos como pueden». Además se exhibirá la comedia «Amor de bomberos» por Harry Sweet, cartones, variedades y otros asuntos cortos. El precio de la luneta para esta matinée es a base de 40 cts. mayores y 20 los niños.

Una vez terminada la matinée, esto es, después de las 5 y 30 se ofrecerá en todos los turnos «India habla», que es el estreno del día, película que ha de llamar la atención del público. Esta hermosa película expone infinidad de detalles en extremo curiosos relacionados con la vida y las costumbres de los moradores de la India, donde más de dos mil trescientas castas distintas luchan por el derecho a subsistir. Los dorados templos, los ídolos de piedra con sus preciosas pedrerías, los animales sagrados, los intocables de la India, todo eso desfila por la pantalla ante los ojos absortos de los espectadores.

Una escena de «India habla» que hoy se estrena en el «Nacional».

Pronto: «La dama galante», por Clive Brook y Ann Harding.

LA MATINEE DE KAY FRANCIS EN EL «CAMPOAMOR»

La matinée de hoy que comienza a la 1 en punto está dedicada a Kay Francis, por exhibirse sus 2 mejores películas. Dará principio con un Noticiario Fox, el cartón animado «El barco pirata», la revista Orbis con los últimos acontecimientos nacionales, la producción de Kay Francis; «Frágil como el cristal» donde ella actúa con William Powell y el estreno del día, «Pasiones gigantes», también de Kay Francis, pero con Edward G. Robinson y Genevieve Tobin. Los precios de esta matinée son de 50 la luneta, 20 los niños y 15 la tertulia.

En los turnos de 5.30 y 9.30 «Pasiones gigantes», la película más encantadora de Kay Francis y donde esta elegante artista aparece más encantadora que nunca. A las 7.30 se repite «Frágil como el cristal».

El martes, con el gran estreno de la Metro «Polvorilla», donde actúa Jean Harlow, la rubia de platino Franchot Tone, Una Merkel, Frank Morgan, Ivan Levedeff, Pat O-Brien. Lee Tracy y otros hará su presentación en los turnos elegantes de tarde y noche, José Bohn, el simpático artista argentino, tan querido del público de la Habana, quien puede decirse, que hará su presentación por la tarde y su despedida por la noche, pues solo actuará un solo día, por tener que embarcarse el 28 para New York. A pesar de este magno programa, los precios no sufrirán alteración, rigiendo los de costumbre.

UNA GRANDIOSA MATINEE EN EL «ENCANTO»

A las 10.15 de la mañana, matinée infantil especial con las comedias «Dos maridos muy frescos» y «Pobre infeliz» y 5 cartones de muñequitos muy graciosos, costando solo 20 centavos lo mismo niños que mayores.

A la 1 en punto, grandiosa matinée, comenzando con Noticiario Metro, la Revista deportiva «Sexo débil», el cartón «Faldón de la camisa», la magnífica película «Fueros humanos» y la interesantísima producción «Te quise ayer» con Warner Baxter y Elissa Landi. Luneta 40 cets y niños 20.

En los turnos elegantes de tarde y noche, por última vez «Fueros humanos», el sentimental drama producido por Frank Borzage y donde actúan maravillosamente Loretta Young, Spencer Tracy, Glenda Farrell, Walter Connolly y Dickie Moore, repitiéndose a las 7.30 «Te quise ayer» por Warner Baxter y Elisa Landi.

Mañana: «El rastro invisible», película Warner con George Brent, Margaret Lindsay y Eugene Pallette. Mil secretos se guardaban celosamente en las oficinas de la Policía Secreta, y ahora se revelan por primera vez ante el público en las sensacionales escenas de este drama de gran acción.

«Bataclán» lo más grande que se ha hecho en el género de revistas, superior a «Las explotadoras de 1933» se presentará como pre-estreno el sábado y domingo próximos.

UNA BUENA MATINEE EN EL «MARTI»

Como todos los domingos, hoy habrá matinée en el «Martí» y la empresa se propone que termine a hora temprana, a fin de que las familias que así lo deseen, puedan concurrir al paseo de Carnaval.

Se cubre el programa con 2 obras de las que mayor éxito han alcanzado últimamente en el «Martí». «El demonio y la carne» y «El diablo suelto».

La primera, original de Pepín Rodríguez y con música del maestro Rodrigo Prats y la segunda, debida al ingenio de Julito Díaz, que en ella nos da nuevas muestras de gracia y de talento.

Ambas ostentan vistosas evoluciones montadas por Julio Richard.

Para la matinée rigen los precios acostumbrados, a base de 20 cts. luneta.

Por la noche, en primera tanda, a las 8 y 45 se repite El diablo suelto», reservándose la segunda a las 10 y 30 para «La hija del sol», la obra de gran espectáculo debida a Pepito Sánchez Arcilla y Agustín Rodríguez, con música del maestro Gonzalo Roig.

El martes tendrá efecto en el «Martí» una gran función extraordinaria a beneficio de Miguel de Grandy, en la que se reprisará «Cecilia Valdés» y se estrenará «Carlos III», revista de Carlos Robreño y el maestro Rodrigo Prats.

Para la función a beneficio de Miguel de Grand y rigen precios a base de 50 cts. luneta con entrada.

EN DEFENSA DEL EX-JEFE DE BOMBEROS, SR. GIRAL

El señor José Fresneda ha dirigido una extensa carta al doctor Miguel Mariano Gómez, alcalde de La Habana, en la que le participa que no puede por menos que calificar de injusta su decisión de aceptar la renuncia que, por delicadeza innata en un hombre de su condición, le fuera presentada por el Jefe del Departamento de Extinción de Incendios de La Habana, señor Angel Giral, ya que el cargo que desempeñaba se le confió, no a título de su amistad personal con el ex-alcalde, doctor Alejandro Vergara, sino en virtud de sus merecimientos revolucionarios y de sus dotes personales para resolver el entonces intrincado «problema de los bomberos».

Señala que de la correcta dirección e impecable administración del señor Giral pueden aportar testimonio los doscientos y tantos individuos que integran el Departamento de Extinción de Incendios. Añade que exactamente lo mismo puede decirse del segundo jefe, señor Julio Ayala, también cesanteado.

FIESTA PATRIOTICA EN EL COLEGIO «LA LUZ»

Anoche se celebró una simpática fiesta en el colegio «La Luz», que dirigen los doctores Joaquín Añorga y Gustavo Loredo, con motivo de la efemérides del Grito de Baire.

Se exhibieron selectas películas, y varios alumnos tomaron parte en el programa, recitando poesías y pronunciando breves discursos.

El acto quedó muy lucido, asistiendo numerosos familiares de los alumnos.

El triunfo de un compañero

Dr. Raúl Suárez Mendoza.

Con suma complacencia anotamos el triunfo obtenido por un compañero en el periodismo, al graduarse, con fecha reciente, de Doctor en Cirugía Dental, Raul Suárez Mendoza—que comenzará a laborar en la Prensa, junto al inolvidable patricio Don Juan Gualberto Gómez, en el diario «Patria»—, es el compañero de referencia, que, últimamente, y por espacio de siete años, figuró en el «staff» de nuestro colega «El Mundo».

A Suárez Mendoza le faltaba un solo ejercicio para el doctorado, por los días aciagos de 1930 en que cayera Trejo. Ante aquellos acontecimientos, optó por alejarse de la Universidad. Ahora, acaba de graduarse y se dispone a trabajar con entusiasmo en su nueva profesión, en la que, sin duda, le esperan grandes y merecidos éxitos. A las muchas felicitaciones que recibe el doctor Suárez Mendoza, unimos las nuestras, muy cordiales.

Vilches adiós a Cuba!! PRECIOS POPULARES 50 cts. LUNETA ULTIMAS FUNCIONES

Domingo a las 3 y 9 y 30: EL AMIGO TEDDY
A las 5 y 30, tanda elegante: MI POBRE MUÑECA

VILCHES
TEATRO PRINCIPAL DE LA COMEDIA. ANIMAS Y ZULUETA A-6737
50 cts. LUNETA

GACETILLAS

FAUSTO.—«SOBRE-NATURAL»

Una matinee llena de interés, ofrece hoy el teatro «Fausto» desde la 1-30 hasta las 5. El programa, uno de los mejores que hoy ofrecen las carteleras, está formado por «Sobrenatural» (Supernatural), película de incontables emociones, basada en la ciencia espírita, llena de maravillosos trucos, y que filman Carole Lombard, Vivienne Osborne y H. B. Warner. Además, la joya del Oeste «Estaba escrito», con Stuarte Irwing y Fred Kohler; «El amor cantado», comedia lírica, por Imperio Argentina; «Alba mediodía y noche», cartón por Betty Boop; «Dulce y Sabrosa», variedad; Paramount Gráfico y Noticiero. Precio, luneta y preferencia, todos 20 centavos.

En los turnos de 5.30 y 8.30, se puede ver el programa completo, con «Sobrenatural», «Estaba escrito», comedia, cartón y Noticiero. Precios, después de las seis y media, luneta y preferencia, 30 centavos; y niños 20 centavos.

NEPTUNO.—«MALA A PESAR SUYO»

Una atractiva matinee que comenzará a la 1 p. m., en «Neptuno», terminando a las cuatro y media, para que el público pueda concurrir a los paseos de Carnaval: «Mala a pesar suyo», por Claudette Colbert y David Manners. «Los Diplomáticos', producción cómica musical, por los mismos intérpretes de «Atrapándolos como puedan», y las comedias y cartones siguientes: «Costureras a Domicilio», «La Hora en mis manos» y «Acrobacias náuticas». — 20 centavos mayores y niños.

En la tanda doble, a las 5 p. m., comedia, a las 8 y media «Los Diplomáticos». — 20 centavos.

Por la noche, a las 8 p. m., comedia; a las 8 y media, «Los Diplomáticos» y a las 9 y 45 p. m., «Mala a pesar suyo». — 30 centavos toda la función.

«Marido y Compañía», el miércoles.

«Un marido en apuros», el viernes.

«Ann Vickers», el sábado.

RIVIERA.—«EL PODER Y LA GLORIA»

En la matinée de la 1.30, se estrena «El poder y la Gloria', por Spencer Tracy, «Abrete Sésamo», comedia, «El sargento Tom», por Tom Tyler, «usticia para el Indio», por Tim Mac Coy, y cartón. — A las 5-15 y 9-45, «El Poder y la Gloria», por Spencer Tracy y a las 8-15, «Farsa contra farsa», por Ralph Morgan. —

Mañana, lunes, «El poder y la gloria», y «El marido de la amazona», por Elissa Landi.

El martes y miércoles, «Los Desaparecidos», por Bette Davis.

Del jueves al sábado, «Prisioneros de guerra», por Leslie Howard y Paul Lukas.

El domingo, estreno, «Peregrinación», por Henrietta Crosman.

Pronto, «No me dejes', por Sally Eilers y «El boxeador y la dama», por Max Baer y Myrna Loy.

RIALTO.—«GLORIA Y HAMBRE»

El mejor programa de matinee a la una y media empieza en «Rialto», con una revista Fox, la grandiosa comedia «Memorias de un Billete de Banco», First National presenta a Ruth Chatterton en «La mujer sin alma» y a Richard Balthelmes, en la producción dramática «Gloria y hambre». Termina con el episodio final de la serie «El avión fantasma». Por la noche, el mismo programa.

Precios: 20 centavos luneta y preferencia a todas horas.

Mañana, «Gloria y hambre».

Viernes 2 «Melodía prohibida», de Mojica.

Martes 6, «Prisioneros de guerra»».

Pronto: «La bailarina».

PRADO.—«UN DRAMA EN AUTOBUS»

Extraordinario programa con dos grandes estrenos en Cuba, «Un drama en autobús», por Lew Ayres, Alice White y June Knight, y «El cobarde heroico», por Bárbara Kent, J. Farrell Mc Donald y Víctor Jory. — Dos matinees: la primera, a la una y media y la segunda a las cuatro y media. «Un drama en autobús» a las 3-30; 6-30 y 9-30 y «El cobarde heroico», a las 2-15, 4-45 y 8-30. Además, comedias, «Abrete Sésamo», por Henry Armetta y «Se acabó la gasolina», por Luisa Fazenda, y el cartón «Aquí guardamos chicos». Mayores: 20 centavos hasta las seis y treinta; y treinta centavos después. Niños 10 centavos.

Miércoles: «Los desaparecidos», por Betty Davis.

TRIANON.—«LA BAILARINA»

En la matinee de una y media, revista muñequitos, la colosal cinta Metro, por Joan Crawford, «La bailarina», comedia «Jugando con fuego» y la interesante cinta de Bert Wheeler y Robert Woolsey, «Los diplomáticos.

Mayores: treinta centavos. Niños: veinte centavos.

En las tandas de 5-15 y 9-45, revista muñequitos, la extraordinaria producción de Joan Crawford, titulada: «La bailarina».

A las 8-30: «Los diplomáticos» por los cómicos Bert Wheeler y Robert Woolsey.

Mañana, «La bailarina», por Joan Crawford y «Los diplomáticos». «La bailarina», se seguirá exhibiendo hasta el miércoles inclusive.

REGINA.—«GLORIA Y HAMBRE»

En la matinee que hoy presenta «Regina», a la una en punto, se estrena la mejor película de Richard Barthelmes «Gloria y hambre», y la producción de Ruth Chatterton, «La mujer sin alma», una revista Fox Movietone y la graciosa comedia «Memorias de un billete de Banco».

Terminando la matinee con el episodio final de «El avión fantasma».

Precios: 20 centavos mayores a todas horas y 10 centavos los niños.

Lunes: «Gloria y hambre».

Viernes 2, «Melodía prohibida», de José Mojica.

Martes 6, «Prisioneros de guerra».

Pronto: «La bailarina».

MODERNO.—«REY POR UNA NOCHE»

Hoy domingo ofrece este teatro un selecto programa en la matinee infantil, con las siguientes películas: «Rey por una noche», Chester Morris, Helen Twelvetrees; «Las delicias del amor», Slim Summerville, Zasu Pits; «El avión fantasma», Tom Tyler, «Abrete Sésamo», y «Real y media». Luneta, 20 centavos; niños 10 centavos, a todas horas.

Mañana, «Las delicias del amor», Slim Summerville Zasu Pitts, y «Rey por una noche», Chester Morris. — Viernes 2, «Melodía prohibida», por José Mojica, y «Enemigos inseparables», por Marion Nixon.

WILSON.—«EL HOMBRE INVISIBLE»

Función de 1 y media a 6 p. m., 15 centavos, Caballeros y 10 centavos Niños; y de 6 a 11 y media, 10 centavos niños, y 20 centavos mayores.

En la matinee y noche, con los asuntos cortos, «Dinero no; amor», comedia; y el cartón «Canto de cuna», en colores y la variedad, en español, «Los grandes acontecimientos mundiales del año»; y las producciones, «El hombre invisible», sensacional, emocionante y espectacular, por Claude Rains y Gloria Stuart; y «No se juega con el amor», film suprema, por Lew Ayres y Ginger Rogers.

A las 5 p. m., «El hombre invisible» y «No se juega con el amor».

Martes entrante: «El diablo al volante» por Edmund Lowe.

SUSPENDIDA LA VELADA HISPANO-AMERICANA QUE DEBIO CELEBRARSE AYER

Debido a la indisposición repentina de la señora Isabel G. de la Solana, que tenía a su cargo la conferencia que figuraba en el programa, fué suspendida la velada cultural que se había de efectuar en la Sala Falcón, en honor de los planteles de enseñanza cubanos, del Casino Español, de las secciones de Instrucción y Bellas Artes de los centros regionales con el fin de estrechar los lazos de fraternidad hispanoamericana.

Oportunamente daremos a conocer la fecha de su celebración.

FAUSTO
Hoy-Matinee de 1 a 5
SOBRENATURAL
Carole LOMBARD
ESTABA ESCRITO
Stuart ERWING
La comedia
ALBA DIA y NOCHE
Betty BOPP
El cartón DULCE y SABROSA
VARIEDAD
Paramount Grafico
5½-7½-9½
SOBRENATURAL
Carole LOMBARD

LA ARN NO HA DESIGNADO MIEMBROS PARA MODIFICAR LA LEY DEL 50 POR CIENTO

Por este medio hacemos saber a nuestros delegados, afiliados y al Pueblo de Cuba en general, que la «A. R. N.», Pro Ley Ochenta por Ciento para Nativos, no ha tenido participación alguna en la designación de la Comisión de tres, en la Secretaría del Trabajo, para la modificación de nuestra Ley del Cincuenta por Ciento y su Reglamento. Designación que según se dice, fué hecha por sectores de obreros nativos, que posiblemente por carecer de la confianza del Pueblo Cubano Nativo para tal representación, permanecen anónimos, tratando de desvirtuar la confianza que en la «A. R. N.» tiene depositada el pueblo trabajador nativo, del que somos parte y al que representamos.

La «A. R. N.», sintiéndose responsabilizada ante la amenaza constante de que serán modificadas la ley del Cincuenta por Ciento y su Reglamentación, (sin que para ello se tome en consideración la voluntad del Pueblo) y viendo la necesidad de que esta Ley sea aplicada por el momento con todo su espíritu integral de protección al cubano nativo, hoy domingo, de 9 a 10 a. m., usando el micrófono de la Estación «CMQ» de la Casa de las Medias, expondrá los motivos que tiene esta Asociación, iniciadora y gestora de la Ley, para oponerse a su modificación, con la seguridad de que nuestros compañeros y la opinión pública nos dará la razón.

«A. R. N.», Pro Ley del Ochenta por Ciento de Nativos.

«Asociación de Reconquista Nacional».

Por la Dirección General de la República:
Francisco Díaz Azcué,
Presidente.

LA CONVENCION DE INVALIDOS SERA EN BENEFICIO DE TODOS

El señor Antolín Reyes Marrero, ex-Primer Teniente del Ejército Nacional, en relación con lo que se ha publicado en los distintos diarios de la Habana referente a que se recaudarán fondos por la Convención Nacional de Instituciones Filantrópicas, nos han remitido un escrito donde consigna que la Convención próxima a celebrarse, tendrá como fin primordial, reunir a los delegados de todas las instituciones filantrópicas, no subvencionadas por el Estado, que funcionan en Cuba, siendo su primordial objetivo el crear una Ley Nacional de Beneficencia Pública, igual que en otros países y en donde estén comprendidos los inválidos en general, ancianos desamparados, niños, huérfanos, ciegos y enfermos.

La idea está en marcha y necesita el calor de todos, nos agregó el Teniente Reyes Marrero. «Hay que unir los esfuerzos—nos agregó—y presentar un solo frente para obtener mejoras positivas, esperando que a la Convención concurran cuantos se consideren autoridad para ello».

CARTEL DEL DIA

POR LOS TEATROS:

PRINCIPAL DE LA COMEDIA, A-6737.—Compañía de Ernesto Vilches. A las 3 y 9 p. m. «El amigo Teddy». A las 5 y 30: «Mi pobre muñeca».

MARTI, A-1851.—Compañía Cubana de Zarzuela de Agustín Rodríguez. A las 3: «El demonio y la carne» y «El diablo suelto». A las 8 y 45: «El diablo suelto». A las 10 y 30: «La hija del sol».

ALHAMBRA—Compañía Cubana de Regino López. A las 2 y 30: «Mario Cuban» y «Cuestión de hombres». A las 8 y 30: «La buscadora de sensaciones», «Cuestión de hombres» y «Mario Cuban».

POR LOS CINES:

CAMPOAMOR, A-7054.—A la 1, matinée con «Frágil como el cristal», «Pasiones gigantes», «El barco pirata» y comedia. A las 5 y 30 y 9 y 30: «Pasiones gigantes», con Kay Francis y Edward G. Robinson. A las 7 y 30: «Frágil como el cristal».

ENCANTO, A-4433.—A las 10 y 30 a. m., tanda para niños. A la 1, matinée con «Te quise ayer», «Fueros humanos» y comedias. A las 5 y 30 y 9 y 30: «Fueros humanos con Spencer Trancy y Loretta Young. A las 7 y 30: «Te quise ayer».

NACIONAL, A-3730.—A la 1, matinée, estreno de «India habla», «Los diplomáticos», «Amor de bomberos» y comedia. A todas horas: «India habla» y comedias.

FAUSTO.—«Sobrenatural», «Estaba escrito», revista y comedia.

NEPTUNO.—«Mala a pesar suyo», «Los diplomáticos», comedias y cartones.

RIVIERA.—«El poder y la gloria», «El sargento Tom», «Farsa contra farsa», comedia y cartón.

RIALTO.—«Gloria y hambre», «La mujer sin alma», episodio, comedia y revista.

PRADO.—«Un drama en autobús», «El cobarde heroico», comedias y cartón.

TRIANON.—«La bailarina», «Los diplomáticos», muñequitos, revista y comedia.

REGINA.—«Gloria y hambre», «La mujer sin alma», revista, Movietone y comedia.

MODERNO.—«Rey por una noche», «Las delicias del amor», «El avión fantasma», comedia y cartón.

WILSON.—«El hombre invisible», «No se juega con el amor», comedia, cartón y variedad.

BELGICA.—«Los crímenes del Museo», «Una mujer de mundo», comedias y cartones.

VERDUN.—«El cantar de los cantares», «Lo eterno», episodio, revista, comedia y cartón.

FLORENCIA.—«Enrique VIII y sus seis mujeres», «Zamaran», cartones, episodio.

VIVES.—«Ana la del remolcador». «Vivamos hoy», episodio, comedia y cartones.

INGLATERRA.—«El hombre invisible», «No se juega con el amor», cartón, variedad y comedia.

VIOLETA.—«La doctora», «El cantar de los cantares», «Buenos días».

CUBA.—«Sagrario», «El diluvio», comedia, cartón y revista.

HOY ENCANTO HOY
MATINEE INFANTIL 10¼ A.M. Mayores y Niños 20¢
Cartones - Comedias - Revistas - Mucha Risa
GRAN MATINEE de 1 a 5½
Revista · Cartón Comedia
TE QUISE AYER con ELISA LANDI WARNER BAXTER
La romántica producción de FRANK BORZAGE
FUEROS HUMANOS
con Loretta YOUNG y Spencer TRACY
5½-9½ "FUEROS HUMANOS" | 7½ "TE QUISE AYER"
BATACLAN
PRE-ESTRENO ~ Sabado 3 y Domingo 4

BELGICA.—«LOS CRIMENES DEL MUSEO»

Para hoy, domingo, «Bélgica», el cine predilecto de las damas ha seleccionado un magnífico programa, con dos estrenos y varias comedias y cartones en la matinee especial para los niños. Se pasarán comedias de Fatty Arburckle, el famoso «gordito». «Una mujer de mundo», por la divina estrella Kay Francis y «Los crímenes del museo», por Fay Wray y Lionel Atwill, dos obras de gran interés que serán proyectadas en todos los turnos del cine de Egido y Corrales en el día de hoy. — Los precios son populares. — Para mañana, otro gran programa: dos estrenos, «El expreso de la seda» y «Una verdadera mujer», con Loreta Young.

VERDUN.—«EL CANTAR DE LOS CANTARES»

Sensacional programa el que hoy en las funciones de matinee, tanda y noche, ofrece el «Teatro Verdún» a sus favorecedores. Estreno de la sensacional producción, por Marlene Ditrich y Lionel Atwill «El cantar de los cantares», la colosal producción, por John Boles y Leis Wilson (copia nueva), titulada «Lo eterno», el episodio 11 de la serie «El avión fantasma», titulado, «El poder del enemigo».

Una revista, comedia y cartón, llenarán el programa.

Precios: Matinee damas y niños, 10 centavos; caballeros, 20 centavos.

Tanda de 5¼, todos, 10 centavos.

Noche: mayores, 2 0centavos; niños, 10 centavos.

FLORENCIA.—GRANDIOSO PROGRAMA

Hoy, muy regio programa, exhibe este concurrido cine de San Lázaro y Espada. Matinee a la una; tanda a las cinco, y noche a las 8 y treinta Los cartones en colores, «Los tres cochinitos» «Amor entre insectos»,«Mickey Mercader». Soberbia y jocosa producción «Enrique VIII y sus seis mujeres», por Charles Laghton. Sensacional film «Zamaran», filmada en los tempestuosos mares del Sur. Episodio 4 de «El tren desaparecido».—Hasta las seis y treinta, mayores 15 centavos; después, 20 centavos. Niños, a todas horas, 10 centavos. Mañana «Parece que fué ayer».

VIVES.—«ANA LA DEL REMOLCADOR»

Desde que la nueva Empresa ha hecho en este cine las grandes reformas, equipándolo con el inmejorable aparato Western Electric, sus llenos son a diario, ya que el público conoce lo bueno. Para hoy, gran programa. Matinee a las 1-15. Tanda 5-15 y Noche 8-30 con un Metrotone. La divertida comedia «El profesor de canto». Episodio «El fantasma misterioso» (que se exhibe sólo en la matinee). Sorprendente producción Ana la del Remolcador, por Marie Dressler y Wallace Beery. Muy interesante cinta de argumento real en la vida «Vivamos hoy» de Joan Crawford y Gary Cooper.

INGLATERRA.—«EL HOMBRE INVISIBLE»

Función de 1 y media a 6 p. m. 10 centavos Damas y niños, y 15 centavos caballeros; y de 6 a 11 y media, 20 centavos mayores y 10 centavos niños.

En la matinee y noche, con la comedia «Dinero, no; amor», el cartón en colores «Canto de cuna» y la actualidad, en español «Las grandes tragedias mundiales», y las superproducciones, «El hombre invisible, sensacional, emocionante y misteriosa, por Claude Rains y Gloria Stuart; y «No se juega con el amor» film suprema, por Lew Ayres y Ginger Rogers.

A las 5 p. m., «El hombre invisible» y «No se juega con el amor».

Martes, «Lo eterno», por Genevieve Tobin.

CAMPOAMOR ESTUPENDA MATINEE de 1 a 5½
Revista - Cartón EL BARCO PIRATA
A PETICION La bellísima producción
FRAGIL COMO EL CRISTAL con KAY FRANCIS Wm. POWELL
La formidable joya WARNER
PASIONES GIGANTES
con Kay FRANCIS y Edward G. ROBINSON
5½ y 9½ "PASIONES GIGANTES" | 7½ "FRAGIL como el CRISTAL"
MARTES
POLVORILLA
con Jean HARLOW y Franchot TONE
y UNICO DIA DE
BOHR
Solamente en 5½ y 9½

Ya está a la venta, en toda la República
PARISINA
revista de arte y amor.. revista cuyo contenido gira alrededor de un solo punto ,el más bello de la creación: LA MUJER.
...y todo dentro del más depurado buen gusto...
SE PUBLICA TODOS LOS PRIMEROS Y TERCEROS SABADOS DE MES
por sólo 5¢

Callada, silenciosa, durante una eternidad. ¡Pero, al fin! La India misteriosa; país de leyenda y hondo misticismo, habla á millones de almas.....
HOY TEATRO Nacional EN MATINEE y en turnos de 5½-7½-9½
INDIA HABLA
~INDIA SPEAKS:~ ~VEA EL PROGRAMA DE LA MATINEE EN LAS GACETILLAS~ R.K.O. RADIO

M.E.C.D. 2016

Venga a vernos hoy
Glorieta Panytoro
Finca Patricia *Guanajay*

"Lo último" en radio es siempre
ATWATER KENT "VOZ DE ORO"
PRESENTA AHORA SUS NUEVOS MODELOS 1934
COMBINACION ONDA CORTA Y LARGA EN EL MISMO CHASSIS
5 MODELOS. GRANDES FACILIDADES DE PAGOS

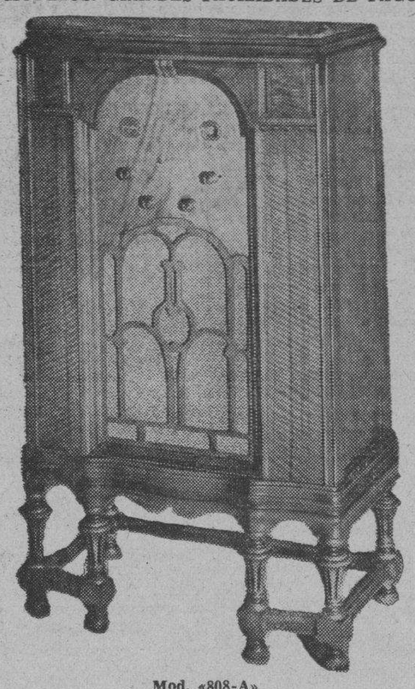

Mod. «808-A»
$150.00
Sintonización visual. Ocho bombillos modernos. ESPAÑA, FRANCIA, ESTADOS UNIDOS. INGLATERRA y muchos países más, serán oídos por usted con estos modernos aparatos cual si fueran Estaciones locales.
JOHN L. STOWERS
DISTRIBUIDOR EN CUBA
SAN RAFAEL 29 - Teléfono A-3962 Habana

TOMADA LA NORMAL DE KINDERGARTEN POR LAS ALUMNAS EXAMINADAS

Las alumnas examinadas de la Escuela Normal de Kindergarten, según noticias que llegan a nosotros, se apoderaron ayer de dicho plantel de enseñanza, revolucionariamente.

Como sabrán seguramente nuestros lectores, por haberol publicado nosotros en nuestra edición de ayer, a dichas alumnas les concedió el Concejo de Secretarios, por medio de un decreto-ley, la validez de los exámenes.

La medida, según se nos informa, fué tomada en prevención de que el grupo de no examinadas, que resulta excesivamente reducido, se opusiera a darles entrada en el edificio.

Cansancio - Pesadez
Por lo general se deben a residuos tóxicos acumulados por deficiente funcionamiento intestinal.
La causa se elimina pronto — y el bienestar renace — tomando la
'SAL de FRUTA'
ENO
Puede tomarse a diario — No forma hábito
Las palabras "ENO", "Fruit Salt" y "Sal de Fruta" son marcas registradas

ALMORRANAS
Alivio instántaneo y cura rápida con el
RECTO-SEROL
suero soluble de Merz, derivado del suero de la leche
Prospectos a DOMENECH Y Cía. HABANA. Pedidos a Droguerías y Farmacias

TESORO DEL ESTÓMAGO
GASTANO Y ALBA
MARCA REGISTRADA
TONICO DIGESTIVO Y ANTIGASTRALGICO
50 años de éxito. Cura pronto todas las enfermedades del estómago e intestino. Venta en Farmacias.

Crónica Habanera

Viene de la pág CINCO

LA FIESTA DEL YACHT

La señora Orosia Figueras viuda de Parajón con sus encantadoras hijas Mary y Lula, esta última muy bonita de gallega.

Una mesa de parejitas en la que se reunían: Yolanda Lima, de aldeana rusa y Emilio Azcárate, la encantadora Hortensia Colás con un precioso traje de mexicana y Fernando Espino, Gilda Morales de holandesa y Alberto García Tuñón, Gloria Loredo de dama antigua y Mario Arellano, Patricia Delgado muy bonita de pierrete y Sammy Tolón, Ofelia Bernal, de española y Magoon Jiménez, Adriana Bernal, lindísima, de gallega y René de Solo y las simpáticas Josefina y Ana María Seiglie y Crusellas que asistían a su primer baile y lucían, la primera un auténtico traje de «Tagala» de Filipinas y la segunda, de napolitana, con los jóvenes Raúl Primelles y Gastón Arellano.

Dos matrimonios en una mesa: Gustavo de los Reyes y María Luisa Delgado y Adolfo Delgado y Luisa Angulo.

Un «party» animadísimo de parejitas, en el que lucían todas las muchachas preciosos trajes de «Dancing Lady». Eran las siguientes: Inés Maceo y Nato Argüelles, Margarita Menéndez y Bally Alzugaray, Carmen de la Vega y Godwall Maceo, Loli Smith y Salvador Guastella, Silvia Maceo y Oscar Montero, Carmita Díaz y R. Alzugaray, Gabriela Menéndez y Alfredo Guastella y Gilda Núñez y José Fernández de Castro.

Los jóvenes esposos Andrés la Guardia y Graziella Valdespino con Manuel Rodríguez y Aida López de Rodríguez, Tomás Machín y Salomé Santamarina de Machín y las señoritas Luisa y Marianita Rodríguez López.

Lucila Salcedo y Pedro Hernández Recio, Berta de la Portilla y Pedro Salcedo, Rosarito Camacho y Luis del Peso y Graziella González del Valle y Carlos Rodríguez.

Humberto Solís y Margot Hidalgo Gato de Solís, con Carmelina Solís y Charles Hidalgo Gato, Anita Smith y Bernardo Solís, Jr.

En una gran mesa se reunían Mr. y Mrs. A. Haas, Mr. y Mrs. Juan B. Díaz, Mr. y Mrs. L. Pérez, Mr y Mrs. J. E. Smith, Mr. y Mrs. F. Smith, Mr. y Mrs. N. Núñez Mesa y Margie Smith, Raquel Pérez, Beba Smith, Mara Pérez, Elizabeth Salomón y el señor José Antonio Suárez.

Luis del Valle y Terina Souza de del Valle con la lindísima Mina Alvarez y Armando Mora.

Los jóvenes esposos Alfredo Maruri y Carmen Herminia Carranza en una mesita.

Y en otra Juan Estéfani y Divina de Córdoba de Estéfani.

Alberto Crusellas y Ritica Fernández Marcané de Crusellas.

Estelita Santeiro y Ramiro Alvarez Pedroso, Ninina Gómez de Molina y Manuel Andrés Lazo y Lourdes Argüelles y Enrique Sánchez.

El doctor Tomás Felipe Camacho y Pilar León de Camacho con Raúl Argüelles y Celia de la Campa de Argüelles, María Aurora del Cañal de Salcedo y Pilila Camacho y Mario Díaz Cruz Jr.

Alma Jiménez y Cohete Fernández en otra mesita.

El Almirante Freeman del «Wyoming» con Frank Steinhart Jr., y Lilliam Krueger de Steinhart.

Los esposos Armando de Blanck y Estela Riva con Carlos V. Booth y Carmela Betancourt y las parejitas: Noemí Booth y Carlos Pérez Echemendía, Graziella de Blanck y Armando Parajón y Ada de Blanck y Roberto Machado.

En otra mesita: María Luz Quiñones y Juan Luis Pedro, Fifí Otero y Rafael de la Portilla y Graziella Otero y Antonio Alvarez Pedroso.

Cristinita Saladrigas y Peter Bernal y Angeles Morales y José A. Giberga.

Los esposos Vicente Milián y Hortensia Milián de Milián con Zoraida Díaz Milián, Georgina Milián y Ana López y Rubén Milián.

Celita Pérez Abreu y Manuel Lamar, Dinorah de Cárdenas y Roberto Pérez Abreu, la lindísima Corita Sánchez y Carlos Pérez Abreu.

El Major Pedro del Valle, Ayudante del Almirante Freeman y señora, con Roberto P. Erdman y señora y Burton B. Biggs.

Los jóvenes esposos Willy Baró y Nenita Abril con Betty Beaty y Armando Larrea y Lila Pedro y Nicolás Pérez Stable.

En otra mesa Alfredo Lombard y Nellie Desvernine de Lombard con la señora Josefina Vila de Sola.

Tomás Terry y su joven esposa Herminia Saladrigas con Edwin Tolón y Floraida Fernández Reboul de Tolón, José Luis Estéfani y Lilia Carrera de Estéfani, Eduardo Delgado y Ela Aguiar de Delgado y Olga Carrera con el señor Carlos Olivares.

El joven matrimonio Emilio Angel Velo y Beba Montalvo.

Héctor Arturo Fernández y Elena Sánchez de Fernández.

Arturo Armand y Nena de la Torre de Armand con Angelina Armand y Alberto Solana y Caridad Rosales y Carlos Alzugaray.

Mr. y Mrs. P. L. Schellens, Mr. y Mrs. Albert Nuffer, Mr. y Mrs. H. H. Tewskbury, Miss Doris Eddy, Miss Peggy Dunn, Mr. Harry Turtle y Mr. y Mrs. Heilman.

Oscar A. Montero y señora y Rubén J. Montero y señora.

Mr. y Mrs. W. Hartman y Mr. y Mrs. John T. Burton.

Rafael Govín y señora con Elias Brigg y señora, Mr. y Mrs. N. Griggs, Samuel Dickson.

CENTRO MEDICO QUIRURGICO

Ayer por la mañana tuvo efecto la inauguración de la nueva y hermosa clínica del Centro Médico Quirúrgico, sita en la calle Línea esquina a I, en el Vedado.

Magnífico esfuerzo de sus directores, que han logrado el establecimiento de una clínica modelo, dotada de todos los adelantos de la ciencia moderna, para sus numerosos asociados.

Con este motivo fué numerosísima la concurrencia que se congregó allí, siendo obsequiada con un riquísimo ponche.

Hizo uso de la palabra el doctor José de Cubas Serrate, Presidente de dicha institución, ofreciendo a los asociados y a la sociedad habanera en general, la nueva clínica del Vedado.

Con el doctor Cubas, hicieron los honores de la casa, su director y Tesorero, doctor Julio Sanguily, Jr., el secretario doctor Rafael Plasencia; el Administrador, señor José Casanovas y el resto del cuerpo médico de dicha institución, doctores José Luis de Cubas, Laureano Falla, Ricardo Repilado, Roque Sánchez Quirós, José Urrutia, Juan Grau Triana, Miguel Mery, Andrés Weber, Ignacio Alvaré y José Díaz Orta.

Entre la selecta concurrencia pudimos anotar algunos nombres de damas: María Luisa Trempton de Betancourt, Caridad Betancourt de Sanguily, Consuelo Mármol de Cubas, Luisa Sánchez de Cubas, Conchita de Cárdenas de Weber, Margot Mejer de Montero. Ofelia Coca de Sórzano, Ofelia Cabrera de Repilado, Caridad Malaver viuda de Querejeta, Josefina Lago de Jova, Elvira de Armas de Fritot.

Daisy Crabb de Falla; Martha Mouriño de Manrara; Manuela González viuda de Penabad; Zulema Díaz de Pérez; señora de Quesada, Nena Mestre de Mena; señora de Entenza; Caridad Querejeta de Menéndez Armenteros; Blanca Moenck de Fernández de Castro; señora de Urrutia.

Señoritas Petite Esnard; Virginia y Carlota Sanguily; Martha y Neneita Manrara; María Luisa Irigoyen; Celi Fernández de Castro, Alicia Vignau, Juanita Rodríguez.

Caballeros: doctor Arturo Aballí, el coronel doctor Horacio Ferrer; el coronel Julio Sanguily; doctor Rafael Menocal; doctor Harry Rommey, capitán Raúl Montero; Enrique Díaz Echarte; Guillermo Mena; doctor Oscar Pina; doctor Luis Manrara; Enrique Jova; Jocelyn Pantoja; General Matías Betancourt, y los señores José Martel, Morales de los Ríos, Díaz de Villegas, Villalón y otros.

MISA DE REQUIEM

Mañana lunes, a las nueve y media de la mañana, se celebrará en la Iglesia del Sagrado Corazón de Jesús, en la Calzada de la Reina, una solemne misa de Requiem por el eterno descanso de su Majestad Alberto I, Rey de los Belgas.

Para este acto, que ofrece el Cónsul de Bélgica y la Colonia Belga de la Habana, se invitan a todos los amigos de Bélgica.

LA TEMPORADA DE VILCHES

Celebránse en el Principal de la Comedia, las últimas funciones de Ernesto Vilches, el admirado actor, y de su magnífica compañía.

Hoy habrá tres interesantes funciones.

En la matinée de las tres y en la función nocturna de nueve y media, se llevará a escena «El Amigo Teddy» en la tanda elegante de las 5 y media, va la interesante obra «Mi Pobre Muñeca».

EL DOCTOR CARLOS E. FINLAY

El doctor Carlos E. Finlay, notable oculista y ex-secretario de Sanidad, ha reanudado sus consultas en su residencia del Vedado, calle A, número 22, entre Línea y Once, después de un largo receso en el ejercicio de su profesión durante el cual tan activamente intervino en los asuntos del país.

Noticia que ponemos en conocimiento de sus numerosos clientes y de sus amistades.

Edel FARRES.

Dr. ROSAL
Medicina General especialmente Tuberculosis y Afecciones de las Vías Respiratorias.
Consultas diarias de 4 a 5.
SAN MIGUEL 117. ENTRE GERVASIO Y ESCOBAR. Teléfono U-2342

Se redondearon los redondos!!
CIGARROS
COMPETIDORA
REDONDOS
16 En Cajetilla
Redondos, gruesos y... ¡Competidora!

MONTE 180 TEL: A-3606
La Casa Grande
alquilamos sillas de tijera
JUEGOS DE SALA, COMEDOR Y CUARTO
$1.50 SEMANAL

Canas
Suprima las canas en pocos días con la Loción LA CONDESA.
Higienica, inofensiva, no mancha la piel ni las telas, devolviendo al cabello su color natural exacto.
Use en la misma forma que una loción de tocador, al peinarse la Loción Higienica
La Condesa

Habrá hoy una fiesta social en Columbia

Con motivo del natalicio de la señorita Nilda Bravo. Ha fallecido la señorita P. Pascual

Esta noche, en la morada del Teniente Ismael Bravo, Jefe de la Primera Compañía del Primer Batallón de Columbia, se celebrará una fiesta social en homenaje a la Señorita Nilda Bravo, que cumple quince años, hija de dicho Oficial y de la señora Yaura Sánchez. El acto será en el Pabellón 33-B, residencia de la familia y han sido invitados Oficiales, Clases y soldados del Campamento.

FALLECIO LA SRTA. PILAR PASCUAL

Ha fallecido la Srta. Pilar Pascual Fernández, sobrina del Teniente de la Marina Toribio Fernández, Jefe del Puesto de la Punta. Su sepelio se efectuó en la tarde de ayer. Enviamos nuestro pésame a los hermanos de la extinta, señores José, Ofelia y Georgina Pascual, así como al Teniente Fernández.

LOS SARGENTOS SANCHEZ Y DUQUE PROCESADOS POR EL CRIMEN DE BLAS MASO

En la causa instruída con motivo del asesinato del Coronel Blás Masó, ocurrido en la noche del 27 de Marzo de 1928, en su casa del Cerro, el Dr. León M. Soublette, Juez Especial del Tribunal de Sanciones dictó auto de procesamiento, con exclusión de fianza, contra los ex-Sargentos del Ejército José Sánchez y Joaquín F. Duque y contra el ex-soldado Juan González.

El Dr. Soublette hace constar en el auto de procesamiento qu el ex-Presidente Gerardo Machado, tramó la muerte del veterano y ordenó el asesinato, cuya orden dió el ex-efe del Ejército Alberto Herrera, y como Sánchez y Duque no la cumplieran en determinado tiempo los llamó y les dijo que había que andar limpio con él, cumpliendo, efectivamente, los soldados la orden junto con el ex-soldado González, que manejaba el automóvil, desde el cual le hicieron disparos, con perdigones, a Masó, que estaba en la azotea de su casa del Cerro, desapareciendo.

PEPTONATO DE HIERRO ROBIN
DESCUBIERTO POR EL AUTOR EN 1881
ADMITIDO OFICIALMENTE en los Hospitales de Paris y en el Ministerio de las Colonias
No fatiga el Estómago.
No ennegrece los Dientes. No restriñe nunca.
Este FERRUGINOSO es ENTERAMENTE ASIMILABLE
Cura: ANEMIA, CLOROSIS, DEBILIDAD
VENTA al por MAYOR: 13, Rue de Poissy, PARIS. — AL DETALLE: En las principales Farmacias.

LA ZARZUELA
Sombreros modelos de París predominando blanco a $2.00 y $3.00
— NEPTUNO Y CAMPANARIO —

LOS INQUILINOS PIDEN SUS REIVINDICACIONES

Ayer nos visitó M. A. Rodríguez Abreu, Presidente de la «Unión General de Inquilinos de la Habana», para manifestarnos el resultado de sus últimas gestiones con el Secretario de Justicia en defensa de los inquilinos, pues como todos saben han tenido tres reuniones consecutivas en las cuales la comisión que él presidía mantuvo todas las bases del pliego de reivindicaciones cuyos puntos principales son: **supresión de las demandas generales**, sistema que a través de varios años viene empleando Sarrá y otros grandes propietarios de fincas urbanas, rebaja de alquileres, la no exigencia de los dos meses en fondo y el orden cronológico de 1 a 20 pesos con carácter permanente. De todas estas bases la única que el Secretario de Justicia prometió conceder por medio de un Decreto-Ley fué la supresión de las demandas generales por estimarlas inmorales e injustas y que las otras las tratarán con el Secretario del Trabajo por no ser de su competencia y a quien visitarán en breve con un nuevo pliego de reivindicaciones cuyos puntos principales serán la rebaja de alquileres y la no exigencia de dos meses en fondo, así como la creación de Tribunales de Arbitraje.

El caso es que Rodríguez Abreu, cada vez que mueve los inquilinos, consigue algo beneficioso para los mismos, ahora según se vé a conseguido acabar con un sistema que hace tiempo distintos abogados trataron lo mismo, sin resultado favorable.

Ponga fin a su HERNIA
Con los bragueros, ni va protegido, ni va cómodo, ni se curará nunca. En cambio, nosotros le demostraremos, sin compromiso, que adoptando un RETENTOR, podrá dedicarse a cualquier clase de trabajo sin peligro, con su hernia científicamente retenida. El valor curativo de RETENTOR, ha sido demostrado ya.
Precios corrientes.
Consultas grátis.
Pida folleto.
F. CARRASCO,
Reválida de la Universidad de la Habana.
Especializado en Ortopedia.
Servimos al interior y extranjero.
NEPTUNO 138, entre Lealtad y Escobar.
TELEFONO M-7519. HABANA
RETENTOR VENCE TODAS LAS HERNIAS
ITINERARIO DEL MES DE MARZO
El día 11 de Marzo, consulto en Cienfuegos, Hotel San Carlos, de 10 a 5 p. m. Día 12, en Santa Clara, Hotel Florida, de 8 a 12 m Día 12, en Caibarién, Hotel Comercio, de 2 a 6 p m. Día 13, en Sancti Spiritus, Hotel Plaza, de 8 a 11 a. m Día 13 en Ciego de Avila, Hotel Sevilla, de 2 a 6 p m. Día 14, en Camagüey, Hotel Colón, de 8 a 6 p. m Día 15, en Holguín, Hotel Majestic, de 9 a 2 p. m. Día 16, en Manzanillo, Hotel Edén, de 8 a 12 m. Día 16, en Bayamo, Hotel New York, de 2 a 6 p m. Día 17, en Santiago de Cuba, Hotel Venus, de 8 a 8 p. m. Día 18, en Guantánamo, Hotel Washington, de 12 a 4 p. m.

Anúnciese en "Diario de la Marina"

†
E. P. D.
EL SEÑOR
JOSE INCLAN Y GALAN
QUE FALLECIO EN ESTA CIUDAD EL DIA 25 DE FEBRERO DE 1928

Debiendo celebrarse solemnes honras fúnebres por el eterno descanso de su alma, mañana, Lunes 26, a las nueve a. m., en la Iglesia del Vedado, su Viuda que suscribe, en su nombre y en el de los demás familiares, ruega a sus amistades se sirvan asistir al piadoso acto, favor que agradecerán eternamente.

Habana, febrero 25 de 1933.

ROSARIO MENENDEZ VDA. DE INCLAN.

SAN MIGUEL
PENSION COMPLETA EN EL GRAN HOTEL, DESDE TRES PESOS DIARIOS
Comprende este precio, además, desayuno, almuerzo y comida en su Restaurant de primera clase. Baños y uso de las aguas y de todos los atractivos del Balneario.
Si no puede descansar en estas bellas montañas, a 800 pies sobre el nivel del mar, pida las Aguas de los Manantiales. Botellón de 20 litros, $0.90. Doce litros, $1.25. 24 medias botellas, $1.50. 24 cuartos, $1.20.

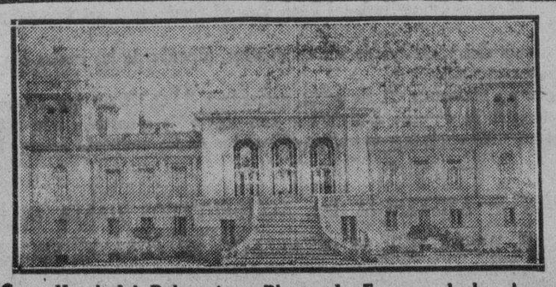

Gran Hotel del Balneario y Planta de Envases de las Aguas

DE LOS BAÑOS
EL PARAISO DE CUBA
Aguas Alcalinas Bicarbonatadas recomendadas por los médicos más eminentes para la curación de las enfermedades de las vías digestivas y urinarias, diabetes y todos los trastornos de la nutrición. PIDALA EN TODAS PARTES
Unico Depósito de la Compañía: Tacón, 4. Teléfono A-7627

M.E.C.D. 2016

EL PROYECTO AZUCARERO SERA REVISADO ESTIPULANDO CUOTAS A LAS DISTINTAS REGIONES

Se efectuaron ayer ventas de crudos de Filipinas y Puerto Rico, para entregas en marzo

La cotización «spot» en New York, para los azúcares de Cuba, fué de 3.57, derechos pagados, y en Londres al equivalente de 1.03 libre a bordo de puertos cubanos. Los refinos, quietos

Cotizaciones

NEW YORK, feb. 25. (AP). (Por nuestro hilo directo).— La Redacción del DIARIO DE LA MARINA en New York, toma, trasmitiéndolos a la Habana a las 12:30 a. m., los siguientes totales de las operaciones realizadas por la Bolsa de New York en su sesión de 24 de febrero de 1934:

ACCIONES

1.223,130

BONOS

8.310,000

Bonos de Cuba

NEW YORK, Febrero 24.—(Por el hilo directo de Luis Mendoza y Compañía).— En el mercado se cotizaron hoy los bonos a los tipos siguientes, más intereses devengados hasta la fecha de la venta:

Cuba, Speyer 5%	90⅛	——
Cuba, 4½	76½	78
Cuba, O P.	36	36¼
Cuba, Morgan 5½	77⅝	80
Cuba, Morgan 5%	93¾	95½
Cuba, Ry. 5%	29	30
Cuba, Ry. 7½	29⅛	29½
Cuban, Nort., 5½	31½	32
H. Electric 5%	35½	49
H. Electric. 5½%	8½	9¾
Manati Sugar,	18⅛	22½
Eastern, 7½%	16½	18

LIBRA, FRANCO Y PESETA

Por el hilo directo de Luis Mendoza y Compañía, se recibieron los siguientes tipos del cierre ayer del mercado de cambios neoyorquinos:

Libras	5.07¾
Francos	6.55½
Pesetas	13.51

El mercado de crudos de costo y flete, estuvo ayer igual que en los días anteriores: sostenido. A primera hora se conoció de una venta de 10,000 sacos de Puerto Rico, para llegar el 20 de Marzo, a la base de 3.25, sin garantía, a la National Sugar Refining Company. Había, temprano, o después de reportada esa operación, más vendedores de crudos de la mencionada procedencia, a la base de 3.30. Después de la apertura del mercado se ofrecieron tres cargamentos, también de Puerto Rico, para llegar a mediados de Marzo, embarque también a mediados de dicho mes, y para llegar temprano en Abril, a la base de 3.35, sin garantía. También se ofreció una cantidad moderada a Filipinas, para embarques en Marzo y Abril, a la base de 3.40. Ante esas ofertas, los compradores adoptaron una actitud expectante; parecían vacilantes, pero acaso más bien dispuestos a pagar 3.29 por azúcares para pronto embarque.

Después de la apertura de la Bolsa del Azúcar, la American Sugar Refining Company, compró 3,000 toneladas de Filipinas, para embarque en Abril-Mayo, a la base de 3.32, con garantía modificada de 5 puntos.

Las existencias de azúcares crudos en almacenes afianzados de New York, eran ayer de 647,339 sacos, y el viernes de 636,675 sacos.

La cotización «spot» de Willett and Gray el día 23 era: para los crudos de Cuba, derechos pagados, 3.57, y para los de derechos libres, 3.29.

MERCADO DEL REFINO

Estuvo quieto y sin variación. Las extracciones fueron ligeras y nulos los nuevos pedidos. Pero es probable, opinan algunos técnicos, que dentro de 30 ó 40 días se experimente otro movimiento merecedor de destacarse.

MERCADO DE FUTUROS

Los futuros estuvieron más flojos. Sin embargo, los precios del cierre, de la Bolsa del Azúcar de New York, son iguales a los del viernes, exceptuando Diciembre que quedó con un punto menos. Varios técnicos en estos negocios de futuros, siguen aconsejando suma cautela en la compra hasta que esté determinado lo que respecta al nuevo derecho y cuándo ha de entrar en vigor, como también lo referente a las cuotas que estos días se discuten en la capital de los Estados Unidos.

Al cierre ayer de la Bolsa de New York, los precios quedaron como sigue:

Cierre Anterior	
Marzo	1.60
Mayo	1.62
Julio	1.66
Septiembre	1.70
Diciembre	1.75
Enero	1.77
Cierre de Ayer	
Marzo	1.60
Mayo	1.62
Julio	1.66
Septiembre	1.70
Diciembre	1.74
Enero	1.77

MERCADO DE EUROPA

Ninguna nueva. Al finalizar la semana había vencedores al equivalente de 1.06, y compradores a 1.03, libre a bordo para los crudos de Cuba.

Las cotizaciones de la Terminal de Londres al cierre ayer, son éstas:

Cierre Anterior	
Marzo	5|1-¾
Mayo	5|4-½
Agosto	5|7-½
Septiembre	5|7-¾
Octubre	5|8
Diciembre	5|9-½
Cierre de Ayer	
Marzo	5|1-¼
Mayo	5|4-¼
Agosto	5|7-¼
Septiembre	5|7-½
Octubre	5|8
Diciembre	5|9-½

MERCADO DE PIELES

Cierre ayer por el hilo directo de Fenner and Beane:

Marzo	9.20	——
Junio	10.75	10.80
Julio	10.90	——
Septiembre	11.20	——
Octubre	11.40	——

MERCADO DE METALES

Cierre de ayer por el hilo directo de Luis Mendoza y Compañía:

Cobre	8.20
Nickel	35
Plata	46⅝
Plomo	4.00
Zinc	4.75

ALGODON

Cierre ayer por el hilo directo de Luis Mendoza y Compañía:

Marzo	12.02
Mayo	12.18
Julio	12.31
Octubre	12.46
Dicinembre	12.54
Enero	12.58

BOLSA DE NEW YORK

COTIZACIONES AL CIERRE AYER DE LA BOLSA DE VALORES DE NEW YORK, RECIBIDAS POR EL TICKER DE FENNER & BEANE

ACERO	
Am Rolling M.	25¾
Beth Steel	45½
Byers (A M) Co.	28¾
Mc Kees Tin Pl.	89
Nat Steel	52
Repub Steel	23
U S Steel	56⅛
Vanadium	27¾
ALIMENTOS	
Am Beet Sug.	11
Am Sugar	55¼
Armour Ill A.	5⅞
Armour Ill Pf.	58¾
Borden Co.	23¼
Canada Dry	25
Coca-Cola	107½
Corn Pro Ref.	73
Cuban Am Sug.	7½
Gen Foods	34⅛
Gold Dust	19¾
Grt West Sug.	28⅝
Nat Biscuit	40⅛
Nat Dairy Pro.	15⅛
Stand Brands	21⅞
So Porto Rico	35⅞
Unit Fruit	63¼
FERROCARRILES Y EQUIPOS	
Atchison	66½
Balt & Ohio	30½
Can Pacific	15⅞
Ches & Ohio	43⅝
Del And Hudson	66½
Del Lack and W.	28⅝
Erie	20¾
Grt Nor Ry	28
Illinois Central	34⅝
Mc Kan Tex	12½
Nor Pacific	30⅝
Ny Central	39⅝
Penn Rr	35⅛
So Pacific	29¼
So Railway	32⅛
Union Pacific	126
Am Car and Fdy	29⅞
Amn Locomotive	35¾
Baldwin Loco	13⅛
Gen Ry Signal	40½
Lima Locomotive	22
Pullman Inc.	56¼
Cons. de Cuba	5½
PETROLEOS	
Amerada Corp.	47⅝
Atl Refining	32
Consol Oil	13
Cont Oil	18¾
Ohio Oil	14⅛
Houston Oil	26
Phillips Pete.	16⅝
Pure Oil	12¾
Stab Oil Del.	34⅝
Texas Corp.	26⅞
Tide Water Oil.	10¾
Stand Oil Cal.	39⅞
Stand Oil N J.	47⅞
Socony	17
MOTORES Y ACCESORIOS	
Auburn Auto Car.	52
Aviation Corp.	8⅜
Bendix Aviation	20
Bohn Aluminum	62
Borg Warner	23⅛
Briggs Mfg.	15⅝
Curtis Avia.	4½
Douglas Airc.	23¼
El Auto Lite	28
Gen Motors	38½
Goodrich	16
Goodyer	38
Mack Truck	36
Murray Corp.	9⅞
Nash Motor	28⅛
Packard Motor	5⅞
Sperry Corp.	8¾
Studebaker	7¾
Timken Roller	36⅛
United Air & Trans.	25¾
Chrysler	56½
TABACOS	
Am Sumatra	18¼
Am Tobaco «B»	75¼
Consol Cigar	10¾
Gen Cigar	33¾
Ligg & Myer «B»	87
Reynolds Tob «B»	40⅝
QUIMICOS	
Air Reduction	100
Allied Chen.	154½
Am Com. Alc.	49¼
Col Carbon	67
Com Solvents	28⅜
Du Pont de N.	99⅝
Freep-t Texas	47
Nat Dist Prod.	26
Texas Gulf	39⅛
Union Carbide	45½
US Ind. Alcoh	54¾
METALES	
Alaska Juneau	20¾
Am Metal	23¾
Am Smelting	45⅞
Anaconda	15⅜
Cerro de Pasco	35¾
Dome Mines	34½
Int. Nickel I-d.	23¼
Kennecott	19¾
U. S. Smelting and Rf.	123⅝
TIENDAS	
Domin Stores	20
First at N. Stor.	59
Kresge SS.	19½
Kroger Gr and Bk.	31
Mont Ward	31¼
Penney J. C.	62¾
Safeway Store	53
Sears Roeb-k.	46½
Woolworth	51½
SERVICIOS PUBLICOS	
Am and For Pow.	10
Am Pw & Lt.	9¼
Amer Tel and Tel.	121½
Am Water W.	21⅜
Bklyn - Manh.	31½
Con Gas & Elec.	15½
Com & South.	2⅜
Consol. Gas	40
Elec Pwr & L.	7¼
Interboro R. T.	9⅝
Int. Tel & Tel.	14⅝
Nat Pow & Lt.	11⅞
Nor American	19⅞
Pac Gas & Elec.	19¾
Pub Serv N. J.	40
Stand Gas & El.	12⅝
Unit Corpn.	7
Unit Gas & Imp.	18¼
Western Union	58⅝
MISCELANEAS	
Adams Expr.	9¾
Allis Chalmers	19¾
Am Bank N.	19
Am Can.	102
An Internat.	9¼
Am Mch & Fdy.	17
Am Rad.	15¼
Am Woolen	14½
Burroughs Add.	17
Case J. I.	76
Caterpillar T. C.	29½
Celanese Corp.	30⅝
Com. Inv. Trust	52¾
Congol - Nairn	28½
Cont. Can.	78
Deere & Co.	31
Eastman Kod.	88¼
Foster Wheel	19½
Gen Asphalt	18⅞
Gen. Electric	21⅛
Gillete	11⅛
Indust Rayon	84½
Ingersol Rand	66⅛
Int Business	143
Int Cement	31
Int Harvester	41
Internat Shoe	47¼
John - Manville	58⅝
Kelvinator	18¾
Lehman Corp.	73⅛
Libby-Owen	37½
Liquid Carb.	27⅛
Loew-s Inc.	30½
Nat Cash Reg.	20½
Otis Elevator	16¾
Owens-Ill. Gls.	88¼
Procter &Gam.	38⅛
Radio Corp.	7⅞
Rem. Rand	12¼
Simmons Co.	20⅛
Union Bag Pap.	56
U. S. Realty Im.	10⅜
Warner Br. Pictures	6⅞
Warren Bros.	11¼
Westingh Elec.	40⅝
Worth Pump	26
BANCOS	
Chem.	39½ — 40¾
Nat. City	29⅜ — 30⅝
Chase Nat.	29¼ — 30¼
B. Trust	63 — 64¼
Irv.	17⅝ — 18⅝
Gty.	337 — 342
Royal Bank	160 — 166

Los remolacheros domésticos se proponen insistir en la cuota de 1,750,000 toneladas cortas

El senador Vanderberg propone tres enmiendas a la ley sobre azúcares. El gobierno americano no adoptará actitud alguna con respecto al Convenio Internacional Azucarero por ahora

Por el hilo directo de Lamborn, Hutchings and Company, se recibió ayer sábado, tomada del «New York News Bureau», la información que, trasmitida desde Washington, dice como sigue:

«El proyecto de Ley del Gobierno sobre el azúcar, será revisado en forma tal, que estipule cuotas definitivas para las distintas regiones productoras, en vez de dejar al Secretario de Agricultura con poderes para fijar las mismas, —declaró el Senador Harrison, Presidente del Comité Financiero del Senado—. En cuanto a las cuotas que van a ser estipuladas en la Ley, parece no haber una opinión definitiva todavía. Sin embargo, el Senador Adams, por Colorado, dijo que insistiría en incluir, en la Ley una cuota de 1,750,000 toneladas «cortas» para la remolacha doméstica. Esta fué la producción del año pasado —dijo— Aunque esta producción contrasta con la de 1,350,000 toneladas «cortas» en 1932, él es de opinión que la cuota remolachera debe ser tan grande como la producción actual. Si la cuota para la remolacha doméstica es aúmentada a dicha cantidad, es obvio que las cuotas para Cuba, Filipinas, Hawaii, Puerto Rico y otras regiones, tendrán que ser reducidas de acuerdo».

La agencia de noticias «Dow Jones», según otros cablegramas recibidos ayer en esta capital, informaba lo siguiente:

«El Senador Vanderberg, por Michigan, propone tres Enmiendas a la Ley Azucarera, como sigue: Primera. Que la cuota para la producción Continental sea igual a la presente capacidad de las fábricas existentes; Segunda: Que el cambio que se espera hacer en el impuesto de elaboración sea concurrente en ambas direciones, y Tercera: Que la Ley sea promulgada por un término de dos años».

Y otros informes publicados en la prensa americana, también ayer, ponen en boca del Secretario Hull las siguientes declaraciones: «El Gobierno no adoptará actitud alguna, en relación con el Convenio Internacional Azucarero, hasta que sea resuelta la situación azucarera doméstica»

Restricción

WASHINGTON, febrero 24. (Por el hilo directo de Luis Mendoza y Compañía).— La administración de Ajustes Agrícolas ha confeccionado un programa para restringir la producción de hoja de tabaco para torcer, No. 62, en Georgia y La Florida, durante las cosechas de 1934 y 1935. El programa en cuestión propende a reducir la producción en un 40 por ciento respecto al promedio de los cinco últimos años y dar a los productores cooperativos un subsidio compensatorio de $260,000.

MERCADO DE CAFE

Cierre ayer por el hilo directo de Luis Mendoza y Compañía:

Marzo	8.[illegible]
Mayo	8[illegible]
Julio	8[illegible]
Septiembre	8[illegible]
Diciembre	[illegible]

MERCADO DE GRANOS

Cierre ayer por el hilo directo de Luis Mendoza y Compañía:

TRIGO	
Mayo	8[illegible]
Julio	8[illegible]
Septiembre	[illegible]
MAIZ	
Mayo	50
Julio	52
Septiembre	54
AVENA	
Mayo	3[illegible]
Septiembre	34
TRIGO WINNEPEG	
Mayo	67
Julio	65
CENTENO	
Mayo	60

MERCADO DE MANTECA

Cierre ayer por el hilo directo de Luis Mendoza y Compañía:

Mayo	6.75
Julio	——
Septiembre	——
Granel	6.05

UNION AGRICOLA INDUSTRIAL, S. A.

FUNDADA EN 1917

CONSTITUIDA SEGUN LAS LEYES DE LA REPUBLICA DE CUBA

DEDICADA EXCLUSIVAMENTE AL SEGURO CONTRA ACCIDENTES DEL TRABAJO

BALANCE GENERAL EN DICIEMBRE 31 DE 1933

ACTIVO

INVERSIONES		
Bonos—valor en el mercado	$ 30,562.50	
Acciones	1.00	
Bienes raíces, menos reserva para depreciación y desgaste	23,991.25	
Primeras hipotecas sobre bienes raíces	25,000.00	$ 139,554.75
CUENTA CORRIENTE CON SUCESION DE LAUREANO FALLA GUTIERREZ, COMO DEPOSITARIOS DE LA COMPAÑIA		200,699.18
EFECTIVO EN BANCOS		101,063.81
PRIMAS A COBRAR, MENOS RESERVA		11,536.53
ADEUDADO POR COMPAÑIA SUBSIDIARIA		6,059.03
DEUDORES VARIOS, MENOS RESERVA		2,442.39
INTERESES DEVENGADOS SOBRE INVERSIONES (VEASE CONTRA)		5,168.56
MOBILIARIOS Y ENSERES, MENOS DEPRECIACION		394.55
BONIFICACION EN ACCIONES COMUNES		275,000.00
		$ 742,418.85

PASIVO

CAPITAL		
Autorizado		
20,000 acciones preferidas de $100.00 cada una, valor a la par	$2,000,000.00	
30,000 acciones comunes de beneficio de $100.00 cada una valor a la par	3,000,000.00	
	$6,000,000.00	
Emitido		
2,750 acciones preferidas de $100.00 cada una, valor a la par	$ 275,000.00	
2,750 acciones comunes de beneficio de $100.00 cada una, valor a la par	275,000.00	$ 550,000.00
ACREEDORES VARIOS		7,393.92
INGRESOS DIFERIDOS (INCLUIDO POR CONTRA)		2,750.00
DIVIDENDO A PAGAR (DECLARADO EN ENERO 11 DE 1932)		16,500.00
RESERVAS		
Primas no devengadas sobre pólizas en vigor en Diciembre 31 de 1933	$ 16,677.60	
Pensiones	92,353.37	
Indemnizaciones	14,088.83	123,119.80
Nota: Estas reservas han sido calculadas por un funcionario de la Compañía.		
RESERVA OBLIGATORIA (SEGUN DECRETO No. 896 DE ABRIL 29 DE 1928)		14,777.86
RESERVA GENERAL		37,272.27
Nota: Los dividendos sobre las acciones preferidas, a razón de 6% anual, eran acumulativos hasta el 25 de Mayo de 1933, en cuya fecha se modificaron los Estatutos, quedando sin efecto el carácter acumulativo de futuros dividendos. Los dividendos acumulativos han sido declarados hasta el 31 de Diciembre de 1931.		
		$ 742,418.85

E. FALLA BONET, Presidente — RICARDO CERVERA, Tesorero — DR. DAVID SUERO, Director General

RELACION DE LOS BONOS Y BIENES RAICES QUE POSEE ESTA COMPAÑIA

Valor Nominal	CLASE	Valor de compra	Saneamiento	Valor actual en los Libros
100,000.00	Bonos de la Rep. de Cuba, Oro 5½% O. P.	98,815.71	75,253.21	23,562.50
100,000.00	Bonos de la Rep. de Cuba—Speyer	80,616.28	13,616.28	67,000.00
200,000.00		179,431.99	88,869.49	90,562.50
	BIENES RAICES			
	Edificio Reparto Miramar	40,000.00	30,433.75	9,566.25
	Edificio Calle 3 No. 381, Vedado	39,481.45	25,056.45	14,425.00
		79,481.45	55,490.20	23,991.25

NOTA:—De los $200.699.18 que aparecen en la cuenta corriente con Sucesión de Laureano Falla Gutiérrez se han depositado con posterioridad $100,000.00 en The Chase National Bank y $50.000 en Guaranty Trust Company of New York, quedando el efectivo disponible distribuido como sigue:

The National City Bank of New York	$ 100,000.00
The Chase National Bank	„ 100,000.00
Guaranty Trust Company of New York	„ 50,000.00
Sucesión de L. Falla Gutiérrez	„ 50,699.18
The National City Bank (Suc. Lonja)	„ 1,063.81
TOTAL	$ 301,762.99

A LA JUNTA DIRECTIVA DE LA UNION AGRICOLA INDUSTRIAL, S. A.

Hemos comprobado este balance general, practicado en 31 de Diciembre de 1933, con los libros de la Unión Agrícola Industrial, S. A., y opinamos que, considerado conjuntamente con las notas insertadas y sujeto a ellas, el mismo representa fielmente el estado financiero de la Compañía en dicha fecha, de acuerdo con los datos y explicaciones que se nos han suministrado y conforme lo demuestran los libros de la Compañía.

Edificio de la Lonja, Núms. 511-516.
Habana, Cuba.
Enero 27 de 1934.

DELOITTE, PLENDER, HASKINS, & SELLS,
Auditores.

NOTAS DE LA COMPAÑIA A NUESTROS ASEGURADOS TODOS

1.—De los $200,699.18 en poder de la Sucesión de Laureano Falla Gutiérrez, han sido depositados $150.000.00 en el Chase National Bank y en el Guaranty Trust Company, de New York, con fecha posterior a este balance.

2.—El costo de las propiedades fué de $79.481.45, habiendo sido saneadas en $55.490.20.

3.—La solvencia de esta Compañía está demostrada no sólo por los números de este balance, sino por la cantidad y calidad de sus asegurados, algunos de los cuales tan importantes como la General Sugar Company, nos han confiado su seguro obrero en Enero de 1934, después de examinar y comparar las garantías reales y positivas que les ofrece esta Compañía.

4.—A pesar de que nuestro activo disponible, solamente en efectivo y bonos, tasados al valor del Mercado en Diciembre 31 de 1933, asciende a $392,325.49 que responden a las reservas totales generales de $173,163.85, no se ha pagado a los accionistas el dividendo de 1932 y desde esta fecha se le quitó el carácter de acumulativo, sacrificando los accionistas su derecho a dividendo con objeto de robustecer aún más la solvencia de la Compañía.

5.—Invitamos cordialmente a todos nuestros asegurados tanto patronos como obreros, para que visiten nuestras oficinas y examinen el informe de los auditores señores Deloitte, Plender, Haskins & Sells, anexo a este balance, o nos pidan una copia del mismo; así como cualquier otro detalle para demostrarles la absoluta solvencia de esta Compañía.

PAGADO POR INDEMNIZACIONES, PENSIONES Y ASISTENCIA DE ACCIDENTADOS HASTA DICIEMBRE 31 DE 1933: $1.106.607.85

UNION AGRICOLA INDUSTRIAL, S. A. DEDICADA EXCLUSIVAMENTE, DESDE QUE SE ESTABLECIO EN CUBA EL SEGURO OBRERO, A ACCIDENTES DURANTE EL TRABAJO

M.E.C.D. 2016

RADIO Y ELECTRICIDAD

DOS MAGNIFICOS RADIOS

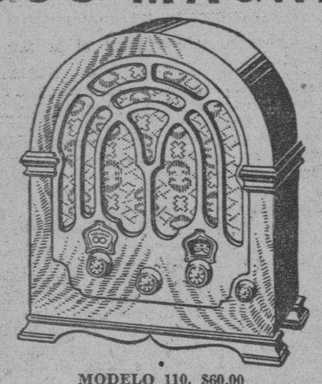

RCA VICTOR

MODELO 110, $60.00 — MODELO 120, $75.00

Viuda de Humara y Lastra, S. en C.

Ricla (Muralla) 83 y 85 - Teléfs. A-3498 y M-9093

Corresponde a Paul Whitman, el Rey del Jazz, la gloria de haber hecho famosa a esta encantadora «girl», Miss Mary Alcott, (Richardson) de la «Nortwestern University», al nombrarla «Miss Chicago», Reina de la Radio. Después de los constantes y recientes triunfos obtenidos por Miss Alcott actuando con Ben Bernie y Charlie Agnew, ha entrado a formar parte del «staff» artístico de la gigantesca emisora «WLW», propiedad de la Crosley Radio Corporation.

Con gran entusiasmo se efectuaron las elecciones en el Radio Club de Cuba

El Ingeniero de Radio, señor Amadeo Sáenz de Calahorra, resultó electo por unanimidad para la presidencia del nuevo período.

El «Radio Club de Cuba», nuestra única sociedad de radio, celebró el domingo último, con gran entusiasmo, las elecciones para determinar sus dirigentes durante el nuevo período que comienza el 24 de Febrero.

Casi todos los miembros de esa sociedad acudieron a depositar sus votos, resultando electa la siguiente candidatura, que fué cálidamente aplaudida:

Presidente: Amadeo S. de Calahorra; Vicepresidente: José M. Duquesne; Secretario: Gil Alvarez González; Vicesecretario: José Ruiz Tremeleda; Tesorero: Justo Mahía; Vicetesorero; Gustavo Rodríguez.

Vocales: Enrique Anca; Alberto Gil; Santiago Ervite; Lorenzo Lamas; Héctor Pelayo Casaneva; Julio Pérez-Piñi Valle; Néstor Zayas Bazán y Ezequiel Santos.

El «Radio Club de Cuba», la elección del Ingeniero Amadeo Sáenz de Calahorra. Vocales Suplentes: Rogelio Velázquez; Manuel Arias; Mary Brito; Sergio Vassallo; Julio Rodríguez; Antonio Ginard; Roberto Fernández de la Vega; Alberto Martínez y Roberto Harman.

Muy agradable impresión ha producido entre todos los simpatizadores ahora para ocupar la presidencia de esta prestigiosa sociedad. Sáenz de Calahorra, además de ser un entusiasta radio-experimentador, y uno de los primeros que dedicaron en Cuba atención a la radio, es persona que goza de generales afectos y simpatías en nuestra sociedad.

El Presidente saliente, señor Enrique Anca, deja los más sinceros afectos en el Radio Club, donde su labor no podrá ser olvidada. Justo es felicitar a este distinguido amigo los pocos que ha sabido conquistar con la provechosa obra conduciendo el «Radio Club de Cuba», precisamente en los momentos de más crisis, por los senderos del éxito.

Así, pues, nuestra felicitación al nuevo Presidente, a quien deseamos los mayores triunfos, y nuestros saludos para el saliente.

Los entusiasmos del antiguo Secretario, señor J. M. Duquesne fueron premiados en esta ocasión, llevándolo a la vicepresidencia del club.

TOMO POSESION LA NUEVA DIRECTIVA

Anoche, con una lucida fiesta a la que dieron realce con su presencia, los elementos más significados en nuestro mundo de la radio, tuvo efecto la toma de posesión de los nuevos miembros de la Junta Directiva. De este acto nos ocuparemos ampliamente en nuestra próxima página dedicada a la radio.

MISS ELIZABEHT M. ZANDONINI, DEL «BUREAU» STANDARD DE RADIO DE WASHINGTON, VISITO LA HABANA

Frente a su equipo trasmisor «W3CDQ», aparece Miss Zandonini, entusiasta radio-aficionada.

Recientemente tuvimos el gusto de recibir la visita en esta Capital de la señorita Isabel M. Zandonini, inteligente y entusiasta radio-aficionada, que pertence al «Buró de Radio de Washington». Con ello vino su hermana María, siéndonos presentadas por nuestro distinguido amigo, el señor Sergio Vassallo, proprietario de la estación CM-2AN.

La señorita E. Zandonini posee un trasmisor controlado a cristal, con un 210, amplificado por dos 210 y finalmente por un tubo de 50 watts, rectificador de mercurio, y ha conquistado excelentes records de distancias. Durante su permanencia en la Habana, estableció comunicación con W3LX de Washington, desde la estación CM-2AN del señor Vassallo.

Posee profundos conocimientos de esta cautivadora ciencia y su constante dedicación a la misma, la colocan entre las primeras aficionadas de los Estados Unidos.

AERO - TRAP

Ultimo Maravilloso Invento que ELIMINA LA ANTENA AEREA
NO ESTATICA
MAYOR SELECTIVIDAD

PRECIO: 70 cts.

Aceptamos órdenes del interior de la República, mediante GIROS POSTALES, agregando 20 Cts. para el franqueo

Pida folletos descriptivos a:
BAROK & CALIGER
Unicos Distribuidores
AGUIAR 43 Dpto. No. 9
(entre Empedrado y Tejadillo)
Habana

MARAVILLOSO INVENTO QUE ELIMINA LA ANTENA AEREA

En la ciencia de la radiorrecepción trabajan millares de hombres de vastísima experiencia, que agudizan su sabiduría en la búsqueda de nuevos principios para obtener mayor rendimiento, más eficacia en el alcance y la selectividad de los aparatos de radio. Pues bien; entre los últimos descubrimientos figura el Aéreo Trap, un pequeño receptáculo del tamaño de un peso plata, y que sustituye con positivo éxito la antena aérea. De fácil instalación, pues sólo necesita conectar tres bornas destinadas a la antena, tierra y el terminal de tierra del aparato, equivale en su uso a una excelente antena aérea, con la ventaja de que elima en un porcentaje considerable los ruidos de estáticas, y aumenta la selectividad del receptor. Además, como va colocado el Aéreo Trap junto al equipo de radio, permite cambiar de lugar el aparato, sin dificultad alguna. Es, sin duda, un paso de avance en la radiorrecepción.

TRASMISIONES PARA HOY

C M C
840 KILOCICLOS

8.00 p. m.—CADENA NACIONAL. Banda de Música del Estado Mayor del Ejército bajo la dirección del Teniente Antonio Fernández Nodarse.
1o.—Homenaje a Rodríguez Soto, C. Pérez.
2.—Obertura «Oberón» C. M. Weber.
3.—Die Loreley, Parafrase, J. Nesvadba.
4.—Selección de la Opera «Fausto», Ch. Gounod.
Manolo Arias Agüero, tenor, Ricardo Leonel, barítono, y Manuel Millares, bajo.
1.—Traviata, Romanza, Verdi tenor.
2.—Hamlet, Romanza, Thomas, barítono.
3.—La hebrea, Romanza, Harley, bajo.
4.—Dúo de «El barbero de Sevilla», Rossini, tenor y bart.
Dúo de Martha, Flotow, tenor y bajo.
6.—Amores y pesares, C. Delfín, tenor.
9.00 p. m.—Hora oficial (Observatorio Nacional).
9.01 p. m.—Continúa la Banda de Música del Estado Mayor.
1.—Invitación al vals, C. M. Weber.
2.—Fantasía Crema de la Crema, T. M. Tobani.
3.—Danzón Enamorada, F. B. Valdés.
4.—Himno Nacional Cubano, P. Figueredo.
Manolo Arias, Ricardo Leonel y Manuel Millares.
1.—Mujer, Camprubí, bajo.
2.—Andrea Chenier, Giodarno, Bart.
3.—Te quiero morena, Lecuona, tenor.
4.—Qué pretendes, dúo, bajo y tenor.
5.—Como arrullo de palmas, Lecuona, tenor.
6.—Alborada de Alvarez, bajo.
10.00 p. m.—Bailables.
11.00 p. m.—Buenas noches.

C M K
730 KILOCICLOS

De 11.30 a 11.45 a. m.—Waltch Tower, (Torre del Vigía).
De 9 a 9 y 15 p. m.—Watch Tower, (Torre del Vigía).

C M C W
965 KILOCICLOS

2.00 p. m.—Trovador Gómez.
2.30 p. m.—Canciones (T. E.)
3.00 p. m.—Receso.
5.00 p. m.—Bailables Americanos.
6.00 p. m.—Divulgación de Francés.

C O C
6010 KILOCICLOS — 49.9 METROS

4.00 p. m.—Programa «R C A Víctor».
5.30 p. m.—Música Variada.

W L W
700 KILOCICLOS
Crosley Radio Corporation Cincinnati, Ohio.

7.00 p. m.—Orquesta Bailables.
8.00 p. m.—Eddie Cantor y la Orquesta Rubinoff.
9.00 p. m.—Cuarteto Revellers y Orquesta.
9.30 p. m.—Noticias y Comentarios.
9.45 p. m.—Cuarteto de Voces y Orquesta Bailable.
10.00 p. m.—Jack Benny y Orquesta.
10.30 p. m.—Diálogo y Canciones.
11.00 p. m.—Orquesta y Solistas.
12.30 a .m.—Orquesta Bailable.
1.00 a. m.—Buenas Noches.

CONSTITUIDA UNA COMISION INT. CONTRA LOS ESTATICOS

Desde hace cierto tiempo se vienen realizando muy serios esfuerzos con el objeto de eliminar las radiointerferencias en las recepciones. En junio último, la Comisión Electrotécnica Internacional, se reunió en París para estudiar la situación actual del problema y crear un plan con objeto de resolver el mismo. Cuatro meses más tarde, tales esfuerzos se concretaron en la creación de un nuevo organismo internacional, el Comité Internacional de Interferencias, para activar los trabajos en proqura de la mejor y más rápida solución del asunto.

Este Comité ha sido constituído por ocho miembros de la Comisión Electrotécnica Internacional, que son, respectivamente, los representantes de Alemania, Francia, Gran Bretaña, Italia, Suecia, Holanda, Dinamarca y Rumania, siendo designado presidente del mismo el doctor A. F. Enstrom, delegado de Suecia. El comité ha sido integrado, además, por dos miembros de la Unión Internacional de Radiodifusión y uno de cada una de las siguientes entidades: Unión Internacional de Productores y Distribuidores de Energía Eléctrica, Conferencia Internacional de Sistemas Eléctricos de Gran Rendimiento, Unión Internacional de Ferrocarriles, Unión Internacional de Tranvías y Comisión Internacional de Aeronavegación.

El nuevo organismo, por consiguiente, está formado hasta ahora por quince miembros, en total. Pero se ha pensado en aumentar este número, pues en noviembre último dicho Comité Internacional de Interferencias ha invitado a la Institución Internacional de Ingenieros Eléctricos a un acto—que debe haberse realizado ya, aunque todavía no hayan llegado las informaciones correspondientes al mismo—, en el que se trataría de establecer la constitución definitiva del nuevo comité.

El "Smart Set" del Radio
Majestic

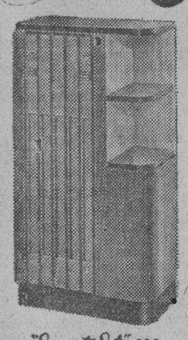

"Smart Set" 996

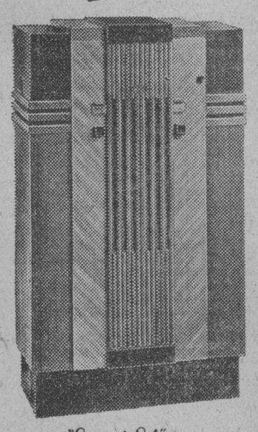

"Smart Set" 776

Presenta los más bellos y más avanzados Modelos para 1934.

Introduciendo la revolucionaria innovación de los
NUEVOS TUBOS "DUO-VALVE"
(Doble Válvula)

HE AQUI
El "Smart Set" del Radio

"Smart Set" 461

Algunos de los nuevos modelos para 1934. Los Radios más bellos que haya Vd. visto jamás. El Poderoso Monarca del Aire en traje de gala. El famoso Colorido de Sonoridad MAJESTIC más rico aún en calidad.

Y... qué diferencia

lo que estos nuevos Modelos le ofrecen! El funcionamiento ha sido notablemente mejorado por el nuevo Circuito y por los nuevos Tubos "Duo-Valve" (Doble Válvula). La eficiencia de, por lo menos, dos Tubos más es adicionada a cada Receptor.

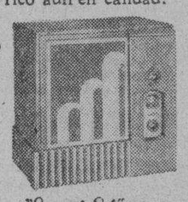

"Smart Set" 463

Más por su dinero

Un Radio corriente de 6 Tubos es... un Radio de 6 Tubos—y nada más. Pero un MAJESTIC "Smart Set" de 6 Tubos es, efectivamente, un Radio de 8 Tubos—33⅓ por ciento más por su dinero. Un Tubo MAJESTIC "Duo-Valve" hace la función de dos Tubos comunes—su trabajo es doble en el Circuito MAJESTIC "Duo-Valve"—y mejor!

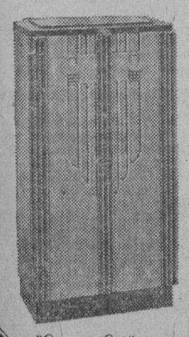

"Smart Set" 666

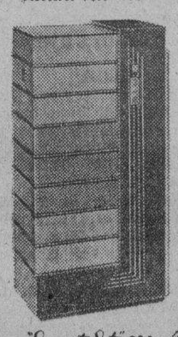

"Smart Set" 886

GIRALT
O'Reilly 61. - Tels. M-9944, M-9945
Pianos, Radios, Refrigeradores

666
LIQUIDO O EN TABLETAS
Alivia el dolor de cabeza o neuralgia en 30 minutos. Detiene el catarro el primer dia y la Malaria en tres dias. Pomada 666 para el catarro. La fórmula medicinal de mayor rapidez que se conoce.

Sun Life Assurance Company of Canada

Incorporada en 1865 (EL SOL DEL CANADA, COMPANIA DE SEGUROS DE VIDA)

Domicilio Social: Montreal

SEXAGESIMA - TERCERA MEMORIA ANUAL - 1933

TOTAL DE SEGUROS EN VIGOR, Diciembre 31, 1933 ..... $ 2.770.453.871

Esta enorme suma, capitales acumulándose de casi un millón de tenedores de pólizas de la Sun Life, le será pagada a ellos mismos o a quienes de ellos dependan durante esta generación — factor de estabilización de un considerable valor social y económico.

NUEVOS SEGUROS PAGADOS ..... „ 216.567.441

INGRESO ..... „ 152.235.821
EGRESO ..... „ 127.505.801
SOBRANTE DEL INGRESO SOBRE EL EGRESO ..... „ 24.730.020

PAGADO A TENEDORES DE POLIZAS Y BENEFICIARIOS:

Durante el año 1933 ..... „ 97.457.059
Desde la Fundación de la Compañía ..... „ 800.170.033

ACTIVO ..... „ 624.146.035

Obligaciones: gobierno, municipales, empresas de utilidad pública y otras; acciones: preferidas y comunes; préstamos sobre hipoteca; bienes inmobiliarios; préstamos sobre pólizas de la Compañía; efectivo en bancos, y otros activos

PASIVO ..... „ 609.965.832

Casi las nueve décimas partes de esta suma representa la reserva de póliza — suma separada para garantizar todo pago de pólizas a su vencimiento.

CAPITAL PAGADO ($2,000,000) y saldo acreedor en la cuenta de los accionistas $3.342.547
RESERVA para la depreciación de hipotecas y bienes raíces ... 4.885.904
SOBRANTE 5.951.752

$ 14.180.203

Se hizo la avaluación de obligaciones y de acciones a las bases prescritas por el Departamento de Seguros del Dominio del Canadá para todas las compañías, y de conformidad con las bases autorizadas por los Departamentos de Seguros de las diversas Provincias del Canadá

Las obligaciones bajo póliza se han avaluado en absoluto por el sistema de prima neta uniforme, norma ésta aun más estricta que lo requerido bajo las severas disposiciones de la Ley del Seguros del Dominio.

SUN LIFE ASSURANCE COMPANY OF CANADA

Sucursal en Cuba: AGUIAR 75, HABANA

M.E.C.D. 2016

Satisfactoria Memoria Anual de "El Sol del Canadá"

La memoria anual de «EL SOL DEL CANADA» debe resultar de interés considerable para nuestros lectores, habida cuenta de que esa gran institución ha estado íntimamente ligada a la vida de Cuba durante los cuarenta últimos años, «EL SOL DEL CANADA» suscribió su primera póliza en Cuba en el año 1892 y, desde esa fecha, sus negocios en este país se han desarrollado hasta un punto tal, que, hoy, probablemente no hay una comunidad en Cuba que no haya experimentado su beneficiosa influencia en forma de pagos por concepto de reclamaciones por muerte, dotales vencidas, rentas vitalicias, préstamos sobre pólizas, dividendos a los asegurados, etc.

Desde el año 1920, esta Compañía ha desembolsado en efectivo en Cuba, la inmensa suma de $27.000.000, próximamente, mientras que, en ese mismo período de tiempo, ha recibido unos $25 000 000 en primas de los asegurados cubanos.

Recordamos la grata visita que, tres o cuatro años atrás, hizo a Cuba Mr. T. B. Macaulay, presidente de esta gran institución, quien ahora, a la edad de 70 años, se retira de la presidencia de la Compañía, pasando a ocupar la presidencia de la Junta de Directores, mientras que Mr. A. B. Wood, anteriormente vicepresidente, es ahora el presidente y director general de la Compañía. Las declaraciones que acaban de hacer estas dos eminentes personalidades, son interesantes en grado sumo, siéndonos muy grato reproducir en nuestras columnas, varios extractos de las mismas, en interés de nuestros lectores.

DECLARACIONES DE MR. MACAULAY

Mr. Macaulay pone una nota muy alentadora al declarar:

«Nos reunimos hoy bajo condiciones que contrastan favorablemente con la perspectiva de los años recientes. Tanto en este Continente como en la Gran Bretaña, los negocios tienden a mejorar notablemente. No necesito dedicar tiempo alguno al aporte de pruebas, siendo evidente el hecho, de todos conocido, de que la restauración está progresando satisfactoriamente, a medida que van transcurriendo las semanas. La mejoría se refleja claramente en las cifras de la memoria ahora a la vista de ustedes, debiendo todos nosotros sentirnos muy satisfechos. Es cierto que nos queda todavía un trecho considerable por cubrir, pero es un hecho indiscutible el que marchamos hacia adelante, con todas las indicaciones de que el futuro en que estamos entrando, será una era de prosperidad que pocas veces ha sido igualada en la historia.

«En el Canadá, estamos tan estrechamente asociados, en asuntos de negocios, con nuestros amigos en los Estados Unidos, que el desarrollo en ese país no puede dejar de producir los correspondientes resultados en este lado de la frontera. La devaluación del dólar americano en un 41 por ciento de su anterior contenido en oro, es un acontecimiento que hace época, habiendo cambiado profundamente la perspectiva, no sólo allí, sino también aquí. El valor de la moneda americana ha quedado ahora establecido definitivamente y ya vemos en operación nuevas fuerzas de restablecimiento.

«La elevación general en los precios de artículos de primera necesidad con objeto de devolver a los negocios márgenes razonables de utilidad, es, desde luego, una necesidad. La devaluación ha hecho inevitable este aumento de precios, colocándonos más cerca de la prosperidad».

CONFIANZA EN EL FUTURO DE ESTE CONTINENTE

«Siempre he tenido fe suprema en el porvenir de este Continente, con sus vastos recursos y sus viriles y progresistas habitantes. Ha sido contenido solamente por condiciones de índole transitoria, que están siendo removidas rápidamente. Libres ya de sus grilletes, nuestros dos países han vuelto a reanudar su próspera marcha hacia adelante. No quiero decir que hemos de tener otro auge repentino, pues esta clase de auge sólo puede asumir proporciones peligrosas si la nave no tiene rumbo fijo y si se le deja flotar a la ventura. Lo que debemos esperar es una grande pero normal prosperidad, controlada y regulada, espero, en forma tal, que adquirirá la condición de permanente. En esta prosperidad, nuestra Compañía participará en medida cuantiosa. En vista de estos hechos, ¿no está justificado que nos sintamos entusiasmados?»

CRECIMIENTO DE LA COMPAÑIA

«Y ahora voy a tocar un asunto personal. Esta es la última reunión que presidiré con carácter de presidente de la Compañía. La edad no respeta a las personas y, después de más de 56 años de servicio, creo llegado el momento de entregar las riendas del poder a un hombre más joven. Cuando mi honorable padre tomó en 1874 a su cargo la Compañía—de esto hace 64 años—ésta no era sino una débil criatura. Sus seguros entonces en vigor ascendían a $1.500.000 y su activo, $130.000, consistiendo su personal de oficina en un solo empleado, aparte de mi padre. Cuando yo ingresé en la Compañía en 1877, montaban sus seguros en vigor a $2.400.000 y el activo a $266.000, componiéndose el personal de 4 empleados. Hoy en día, los seguros en vigor totalizan, pesos, 2.770.000.000 y el activo se eleva a $624.000.000, esto es, un aumento desde 1874, de 1.850 veces en cuanto a seguros en vigor y de 2.350 en cuanto a activo. En nuestra Oficina Central solamente, tenemos más de 2.300 empleados, sin contar nuestro cuerpo de agentes. Por todo el mundo, tenemos 9.000 funcionarios y empleados, incluyendo a nuestros representantes de agencia que dedican todo su tiempo a nuestro negocio. Constituímos la mayor compañía de seguros de vida (refiriéndome al seguro de vida, puramente) en todo el Imperio Británico. Es una verdad sencilla decir que el progreso de «EL SOL DEL CANADA» ha sido una de las más sobresalientes características del seguro de vida moderno. Muchos factores han contribuido a este resultado. La Compañía siempre se ha destacado como introductora de adelantos, que no sólo han aumentado sus propios negocios, sino que han extendido y popularizado el seguro de vida en todas partes. Como ilustraciones: En 1880, cuando las restricciones sobre residencia y ocupación y otros tecnicismos hacían que la habitual póliza de seguro de vida se pareciese a un anticuado conocimiento de embarque, nuestra Compañía introdujo la póliza incondicional, que no requería otra cosa más que buena fe por parte del solicitante. También fuímos los iniciadores en ofrecer los beneficios del seguro de vida, en forma sin riesgo y científica, a solicitantes clasificados como inferiores al promedio.

Fuímos la primera compañía canadiense que extendió sus operaciones más allá del Dominio, ejemplo éste que ahora ha sido imitado por casi todas las principales compañías canadienses. Al presente, el 70 por ciento de todos nuestros seguros y el 75 por ciento del total de nuestro activo, proceden de tenedores de pólizas fuera del Dominio. Hemos dado a conocer el nombre de Canadá en todas partes del mundo, honrándolo y logrando que se tuviera confianza en él. Anteriormente, en esos lugares el Canadá sólo era conocido como un término geográfico. Ahora, el Canadá es el gran centro internacional del seguro de vida».

DECLARACIONES DEL NUEVO PRESIDENTE

Mr. Wood dió a conocer detalles de las operaciones de la Compañía, que deben ser de interés para los miles de tenedores de pólizas en Cuba.

MORTANDAD MUY BAJA

«La mortalidad experimentada, sigue siendo favorable. Los pagos efectuados por concepto de reclamaciones por muerte, sólo ascendieron al 57.9% de lo que esperábamos, lo que significa que ha habido una ligera mejoría sobre la satisfactoria proporción correspondiente al año anterior. La experiencia de las compañías de seguros de vida durante los últimos años, ha sido un tanto menos favorable que anteriormente, dado el aumento de fallecimientos por causas directamente atribuíbles a la depresión, con particularidad entre los tenedores de pólizas asegurados en sumas crecidas. El hecho de que podemos presentar un informe de mortalidad baja en estos momentos, es prueba del gran cuidado que ejercemos en la selección de riesgos».

GASTOS REDUCIDOS

«Hemos seguido prestando la más estrecha atención al problema de ajustar el costo de administración y operación, a los cambios en la general situación económica. Se han llevado a cabo diversas medidas de economía, que, sin sacrificar la eficiencia o la calidad de nuestro servicio a los tenedores de pólizas, nos han reportado sustanciosos ahorros. El año pasado, hubo una reducción de $1.854.000 en los gastos y se derivará un beneficio permanente de muchas de las economías efectuadas».

EFECTIVO EN CAJA $18.201.000

«La extraordinaria demanda para préstamos y valores de cesión en efectivo durante los últimos años, ha colocado a las compañías en la posición de proveer lo que es, en efecto, un servicio bancario suplementario para sus tenedores de pólizas. Dadas estas circunstancias, se ha concedido mayor importancia a la conveniencia de mantener un mayor grado de liquidez que el que se necesita en tiempos normales. A través de la depresión, nuestra Compañía ha hecho frente a todas las demandas, a medida que surgían, satisfaciéndolas con sus ingresos corrientes y, eso no obstante, el año pasado los ingresos excedieron a los egresos en $24.730.020.39. Ahora bien, nuestra situación líquida ha sido fortalecida grandemente mediante consistentes aumentos de tenencias en bonos gubernamentales, una buena proporción de los cuales es a corto plazo, mientras que el efectivo en caja y en los bancos al finalizar el año, ascendía a $18.201.063.06».

CASI CIEN MILLONES PAGADOS

«Los pagos a los tenedores de pólizas y beneficiarios durante 1933, montaron a $97.457.000. Desde la organización de la Compañía, la impresionante suma de $800.170.000 ha sido pagada en beneficios de esta clase. Casi la mitad de este total —$380.495.000—ha sido pagada durante los cuatro últimos años, esto, desde luego, es en adición al privilegio de préstamo concedido a nuestros tenedores de pólizas. Estos pagos en tiempos de tensión universal, forman un servicio de especial importancia social. El aumento en el activo durante el mismo período, en $55.000.000, es una indicación clara de los recursos de la Compañía y de su inherente potencia».

$8.500.000 EN RENTAS VITALICIAS

«El pago anual de $8.500.000 a nuestros rentistas es, en efecto, una vasta nónima, que no les fallará a aquellos cuyos nombres figuran en la misma. Crecientes números de empleados, en cooperación con sus patronos, están siendo amparados por medio de pensiones al retirarse, gracias a las facilidades ofrecidas por nuestra Compañía. Muchos millares de hombres y mujeres se están haciendo de ingresos mensuales para cuando lleguen a la vejez, mediante contribuciones efectuadas durante sus años de trabajo; muchos están recibiendo ya estas bonificaciones. Las pólizas de seguro colectivo, pagadas con contribuciones hechas conjuntamente por los patronos y los empleados, están proporcionando a muchos humildes trabajadores, la seguridad de que, en caso de muerte prematura, los que de ellos dependen, no quedarán desamparados. A través de cada variación de experiencia económica, estos servicios vitales han sido y serán llevados a cabo incesantemente y sin demora. Una más amplia apreciación de que es asequible el remedio para muchos males sociales, debe conducir a una demanda cada vez mayor, para los servicios que las compañías de seguros de vida están equipadas para rendir».

INFORMACION TELEGRAFICA DEL INTERIOR
POR NUESTROS CORRESPONSALES

PINAR DEL RIO

OBITO SENTIDO

BAHIA HONDA, Febrero 24. DIARIO, Habana.—Ha causado general sentimiento en esta localidad, el fallecimiento de la niña Caridad Figueiras Socarrás, hija de Arturo Figueiras y Herminia Socarrás, queridos vecinos de este pueblo. El fatal desenlace ocurrió en la capital.—CORRESPONSAL.

EL SERVICIO DE CORRESPONDENCIA EN MANTUA

MANTUA, Febrero 24. DIARIO, Habana.—Los comerciantes, industriales y vecinos en general, se han dirigido al Honorable Presidente de la República y al Secretario de Comunicaciones, rogándoles sea dispuesto el restablecimiento del servicio diario de correspondencia, único medio de comunicación que cuenta este Término con el resto de la República, y el que, en el período machadista, fué ordenado se hiciera sólo tres veces a la semana. Se espera atención a la justa solicitud.—QUINTANA, Corresponsal.

HABANA

LE SACARON VARIAS TABLAS A SU CASA

REGLA, Febrero 24 (Por Teléfono).—El señor Juan Prats y Rich, vecino de Martí número 32, puso en conocimiento de la Policía que hoy por la mañana notó que le habían sacado varias tablas a una de las esquinas de la casa.

Sospecha que los desperfectos hayan sido causados por el motor número 20 del ferrocarril de Hershey, que pasa por allí, y al que parece que le estorba.

APEDREADO UN INDIVIDUO

Desiderio Cabrera y Correa, de 74 años y con domicilio en Alburquerque y Maceo, fué asistido en el centro de socorros, por el doctor Varona, de varias lesiones que le fueron causadas por varios muchachos que se entretenían en tirar piedras a los transeuntes en el antiguo mercado.

ARROLLADA POR UNA BICICLETA

La menor Edelmira Tur, de seis años y vecina de Agramonte 79, fué asistida en el centro de socorros, por el doctor Ruano Estrada, de varias lesiones de carácter leve que le causó un ciclista.

PIDEN AL COMANDANTE GONZALEZ PARA EL GOBIERNO CIVIL DE LA PROVINCIA

AGUACATE, febrero 24, DIARIO, Habana.—El Comité Ejecutivo de la Asociación Unión Nacionalista, de este Término, se reunió anoche con objeto de recomendar sea designado gobernador de facto de la provincia de la Habana, el comandante José González, teniendo en cuenta los servicios que viene prestando a la colectividad desde su fundación. Habiendo pasado telegramas en ese sentido a los coroneles Carlos Mendieta y Roberto Méndez Peñate.—**Fernández Hoyos**, Corresponsal.

EL «GRITO DE BAIRE» EN SAN NICOLAS

SAN NICOLAS, Febrero 24. DIARIO, HABANA. — Lucidísimos han quedado los festejos preparados con motivo de la fecha patriótica.

Con gran lucimiento se celebró en el teatro «Martí» el acto escolar, siguiéndole la inauguración de la Escuela Nocturna denominada «Alfredo López» y la Casa de Socorros, obras importantes, de gran necesidad, realizadas por el actual Alcalde señor Carlos M. Fernández. Asistieron el Gobernador, coronel Baizán; el doctor Alberto Blanco, ex-Alcalde habanero, y numerosas representaciones de otros pueblos y de la capital. Los niños fueron obsequiados con dulces finos, llevándose a efecto en los salones del Casino Español un ponche de honor en homenaje a Baizán y acompañantes. El pueblo exteriorizó, jubiloso, el fausto acontecimiento. — FELIX PEREZ, Corresponsal.

MATANZAS

MUERTO UN HOMBRE EN UN CHOQUE

PERICO, febrero 24, DIARIO, Habana.—A consecuencia de un choque de camiones en el elevado de Quintana, pereció un hombre esta madrugada. No ha sido identificado. El Juzgado actúa.

RESUELTO EL PROBLEMA DEL CENTRAL «TINGUARO»

Ha quedado resuelto el problema del central «Tinguaro» favorablemente. Mañana comenzarán las reparaciones del caso para dar comienzo a la zafra. Reina alegría en la comarca.—**Corresponsal.**

EL DISCURSO RADIADO DEL CORONEL MENDIETA

JAGUEY GRANDE, Febrero 24. DIARIO, HABANA.—El discurso patriótico pronunciado por radio por el Honorable Señor Presidente de la República, fué escuchado en el Sporting Club y en el Liceo, ante numerosa concurrencia, con fervorosos comentarios.—ESPINOSA, Corresponsal.

PIDEN SE CASTIGUE A LOS AUTORES DE UN ASESINATO

JAGUEY GRANDE, Febrero 24. DIARIO, Habana.—El Conjunto Revolucionario Cubano de esta localidad ruega al Gobierno imponga la debida sanción penal a los autores del asesinato del maestro Juan Francisco Hernández.—ESPINOSA, Corresponsal.

LA MOLIENDA DEL CENTRAL «ALAVA»

BANAGUISES, Febrero 24. DIARIA, Habana.—En el día de hoy, a las 11 y media de la mañana, comenzó la molienda del central «Alava», ubicado en esta jurisdicción.—CORRESPONSAL.

SANTA CLARA

LOS ROTARIOS CIENFUEGUEROS

CIENFUEGOS, febrero 24.—DIARIO, Habana.—La sesión rotaria efectuada hoy en los altos del Hotel «San Carlos», bajo la presidencia del señor José Alvarez, actuando de secretario el doctor F. Silva, fué dedicada a conmemorar la festividad patriótica del Grito de Baire.

Se leyó una comunicación del doctor Arias solicitando dedique el Club premios para los niños de las escuelas públicas, pasando el asunto a la Directiva.

Indica el doctor Silva que, en vista de la festividad, el Club debe dar comienzo a las gestiones para erigir cuanto antes la estatua a Máximo Gómez, nombrándose una comisión para que se entienda con el asunto.

Seguidamente Antonio Oviedo, gran amigo del Generalísimo Gómez, narró numerosas anécdotas relacionadas con la guerra de Independencia, siendo muy aplaudido.

Se acordó pedir a la Asociación de Viajantes que celebre su próxima Convención en Cienfuegos.—**Simón**, Corresponsal.

ACTOS PATRIOTICOS CELEBRADOS EN CAIBARIEN

CAIBARIEN, febrero 24.—Numerosos fueron los actos que se celebraron hoy para festejar el Grito de Baire.

A las seis de la mañana se ejecutó una Diana. En la Escuela Intermedia «Martí» se efectuó un acto patriótico a las doce, izándose una bandera y ejecutando varios números la Banda Municipal.

A las cuatro hubo una recepción en el Ayuntamiento y en el Parque Infantil carreras de patines, en bicicletas, en sacos y automóviles de juguete. A las cinco y media se celebró un paseo alrededor del parque Libertad, en el que se lanzaron numerosas serpentinas. La sociedad literaria Enrique José Varona ofreció ana velada a las siete en el teatro Fausto. A las ocho hubo retreta en el parque Libertad y a las diez comenzaron los bailes en todas las sociedades de recreo.

En todos los actos reinó gran entusiasmo.—**Martínez Illa**, Corresponsal.

LA POLITICA EN RANCHO VELOZ

RANCHO VELOZ, febrero 24, DIARIO, Habana. — Intenso regocijo existe en ésta con motivo de la fusión de la ortodoxia liberal sin mácula, con el sector marianista. Rancho Veloz, históricamente el baluarte más fuerte del liberalismo de todas las épocas, nunca fué perdonado por Machado, a causa de haber sido unánimemente contrario a su postulación en 1924. No construyó ninguna obra pública ni reparó las existentes, realizadas únicamente por el Gobierno del general Gómez. La opinión pública se muestra disgustada ante la indefinida permanencia en los Gobiernos Provinciales y en las Alcaldías, de los designados «de facto», y espera del coronel Mendieta convoque urgentemente a elecciones para cubrir esos cargos, toda vez que, cualquiera sean los méritos de los favorecidos de aquella otra forma, no responden nunca al deseo unánime de los sectores revolucionarios, y mucho menos del puebl o, que no es consultado. El Gobierno Provisional debe restablecer el procedimiento democrático, a fin de no incurrir en los males del Machadato, reeditando el personalismo y el continuismo.—**Sarabia**, Corresponsal.

CAMAGUEY

HERIDO GRAVE

CAMAGUEY, Febrero 24.—En el Hospital le fué amputado el brazo izquierdo a Angel Rignal Garcés, quien ingresó esta mañana en dicho establecimiento, procedente de Nuevitas, donde fué anoche herido por los individuos que tripulaban una máquina desconocida. Rignal Garcés, ocupa el cargo de Inspector de Hacienda.

Miguel Recode ha sido procesado con exclusión de fianza; acúsanle de ser el autor del asalto y robo al doctor Biosca.—LECHUGA, Corresponsal.

SE GESTIONA LA SOLUCION DE LA HUELGA FERROVIARIA DE CAMAGUEY

CAMAGUEY, febrero 24.—En el domicilio de Enrique Gil capturó la policía setenta jugadores de boliita que ingresaron en el Vivac.

LA HUELGA FERROVIARIA

A las doce de hoy comenzó la huelga ferroviaria. Se hacen gestiones para su solución. La empresa no quiere reponer, como se pide por los obreros, al ingeniero Valdés Roig.

UN VETERANO

Falleció hoy sin asistencia médica el veterano de la Independencia, Justo Cañizares.

PIDEN CASTIGO

Se verificó hoy una piadosa peregrinación al cementerio en homenaje a las víctimas del machadato, después de una misa de requiém. Se le ha pedido al Gobierno el inmediato cumplimiento de las sentencias dictadas por los Tribunales de Sanciones contra los victimarios.

POLITICA

Se inauguró hoy el Círculo de la Unión Nacionalista.—**Lechuga.**

PIDEN SEAN AUMENTADAS LAS PLAZAS EN LAS OFICINAS DE CORREOS DE ESMERALDA

ESMERALDA, febrero 24, DIARIO, Habana.—Los comerciantes y vecinos de esta localidad ruegan al DIARIO gestione desde sus columnas la creación de una plaza de auxiliar y otra de mensajero en la Oficina de Correos y Telégrafos de Esmeralda, ya que funciona con un solo empleado, que es el Jefe de la misma, que no puede dar salida al excesivo trabajo del departamento.

Es de tener en cuenta que en este pueblo radican todas las oficinas correspondientes a la Cabecera de Término y numeroso comercio, y por carecer de sucursal de un banco, todas las operaciones se realicen en Correos, permitiendo su recaudacion un aumento de empleados. — **Corresponsal.**

ORIENTE

GUANTANAMO, Febrero 24. Doscientos marinos americanos francos de servicio estuvieron hoy en Guantánamo. Llegó una excursión de Santiago de Cuba y Palma Soriano, con distintos elementos de las sociedades de dichas poblaciones, efectuándose un espléndido baile hasta las tres de la tarde en el «Block Cathalonia». Por la noche celebróse también un gran baile en el Casino Español, con inusitada alegría en honor de los santiagueros y palmeses. El teniente Morando, Alcalde Municipal y el Jefe del Ejército, ofreció en su morada una comida a significados elementos de Santiago y Palma Soriano. Los veteranos de la Independencia, conmemoraron la fecha patriótica ante el monumento de Periquito Pérez.

LOS TRABAJOS DE LA ZAFRA

Ha quedado resuelta la huelga de los ingenios del valle de Guantánamo, pertenecientes a la Sugar. Espérase que comience el lunes los trabajos el ferrocarril de Guantánamo a Caimanera. Son esperados mañana a esta trescientos marinos americanos. Ninguna nota discordante tenemos que anotar, a pesar de la numerosa cantidad de fiestas que hemos tenido en el día de hoy.

El discurso del Señor Presidente de la República se ha escuchado en Guantánamo muy bien. Muelen actualmente los centrales «Cecilia», «Esperanza», «Romelie», «Ermita», «Almeida», y en la próxima semana comenzará la zafra el central «San Antonio», esperando que antes del día cinco de Marzo, comiencen sus faenas los centrales «Soledad» y «Los Caños» de la Guantánamo Sugar Co.

NOS VISITARAN LAS ESCUADRAS AMERICANAS DEL ATLANTICO Y EL PACIFICO

Anúnciase que en el próximo mes de Mayo se reunirán en la bahía de Caimanera las escuadras americanas del Atlántico y del Pacífico, en número mayor de ciento cincuenta barcos de guerra, con un aproximado de cien mil hombres, los que permanecerán veinte días en aguas cubanas.

Llegaron en las excursiones de Santiago, nuestros compañeros en la prensa, señores Tejera, Sabater, y Pérez Rizo, a los que hacemos llegar nuestro saludo.—ALVAREZ, Corresponsal.

FIESTAS EN VICTORIA DE LAS TUNAS

Victoria de las Tunas, Febrero 24. —Tunas ha celebrado espléndidamente el día del «Grito de Baire». Muy concurrida se vió la manifestación Cívica que recorrió las calles de la población, organizada por la Junta de Educación, celebrándose un acto solemne en la casa Municipal, donde los alumnos de las escuelas, recitaron poesías y se pronunciaron elocuentes discursos.

Ayer comenzó la molienda el Central «Manatí», y se espera que lo haga mañana el «Jobabo» a las doce de la noche.—HERRERA MARTINEZ, Corresponsal.

EN HONOR DE LOS CADETES CHINOS

SANTIAGO DE CUBA, febrero 24. DIARIO. Habana Se celebró en el teatro Oriente el festival homenaje organizado por la sociedad de Santiago en honor de los cadetes chinos Armando Chang y Alfredo Wong, asistiendo numeroso público, autoridades, las bandas de música del Municipio y Ejército. En nombre de la ciudad, los cadetes fueron condecorados con medallas costeadas por suscripción popular.

TOMA DE POSESION DE LA DIRECTIVA DE LA ASOCIACION DE VIAJANTES

En el restaurant «La Cubana» se celebró regio banquete con motivo de la toma de posesión de la Directiva de la Asociación de Viajantes de Oriente, con asistencia de 200 comensales.

Pronunciaron sendos discursos, los señores Manuel Halley, presidente de la Unión de Detallistas; Alfredo del Prado, de la Asociación de Comerciantes, Pedro Díaz y Enrique Cazade.

Al ágape asistió el Gobernador Militar, capitán Oscar Díaz, libertado en la tarde de hoy.

UN BAILE

La sociedad «Comercio Sport Club» celebró un animado baile en los jardines de la cervecería «Hatuey», para conmemorar la fecha patriótica.

EL PROBLEMA DEL CENTRAL «SAN GERMAN»

El problema obrero del central «San Germán» ha quedado resuelto provisionalmente, hasta que la Secretaría del Trabajo estudie las demandas obreras.

LA MOLIENDA DEL CENTRAL «TANAMO»

La zafra del central «Tánamo» dará comienzo el día primero de marzo reinando inusitada alegría con tal motivo.

Los maestros normalistas sin trabajo protestan contra la equiparación de los habilitados

Acordaron constituir un consejo nacional de desocupados, para exigir que se cubran las vacantes con maestros capacitados legalmente. Protestan contra la validez de los exámenes

En el hemiciclo de la Secretaría de Instrucción Pública celebraron ayer una asamblea más de 200 maestros desocupados.

Después de un cambio de impresiones algo movida, se tomaron los siguientes acuerdos:

Crear un organismo intitulado Consejo Nacional de Desocupados, designándose a dichos efectos un comité para que se encargue de organizarlo.

Protestar del decreto-ley que equipara a los maestros habilitados a los normalistas, así como también del que da validez a los exámenes efectuados desde el año de 1930 al de 1933 en la Escuela de San Alejandro, la Normal de Kindergarten y la del Hogar. Se protesta asimismo del embarque del teniente Paniagua, a quien se acusa de haber participado en los trágicos sucesos de la Loma del Toro.

Solicitar que se cubran todas las aulas vacantes y las que vaquen en lo sucesivo por un procedimiento regular, que se recomienda que sea la selección por los méritos alcanzados.

Pedir también que de los maestros escogidos para desempeñar puestos regulares en los colegios, sea un cincuenta por ciento por lo menos, de sustitutos.

Exigir para los sustitutos un sueldo mínimo de cuarenta pesos.

Realizar un estudio con relación al Retiro Escolar y pedir el retiro forzoso para los incapacitados física, pedagógica o moralmente.

Emprender una campaña por la creación de aulas y designar un comité de lucha.

ACTIVIDADES OBRERAS

SINDICATO NACIONAL DE OBREROS DEL TRANSPORTE

Una comisión de obreros de los componentes del Comité de Huelga de la Empresa Omnibus de la Habana, nos ha visitado anoche, haciéndonos entrega de un escrito en el que hacen saber que el conflicto entre el Sindicato y la citada Empresa no ha terminado.

FEDERACION OBRERA DE LA HABANA

Ayer continuó la reunión del Ejecutivo de la Federación Obrera de la Habana, tratando los asuntos reglamentarios y administrativos, de la correspondencia recibida, y de las solicitudes de adhesión presentadas por diversos Sindicatos que han acordado afiliarse a la Federación Obrera, las que han sido recibidas con gran satisfacción.

NO CUMPLEN LO QUE DETERMINA LA LEY

En la Federación Obrera de la Habana, se tienen noticias de que en la zona agrícola del Mariel y Bahía Honda, no se cumple la ley en lo que respecta a la jornada de las ocho horas, ni en el pago de los jornales. En muchos lugares llevan trabajando varias semanas sin percibir dinero, pues pagan con vales, sin que el Sindicato a que pertenecen proteste de ello. La comisión que ha visitado la Federación Obrera de la Habana, manifestó que venía a informarse de los derechos que tienen los trabajadores a pedir una asamblea y protestar del Ejecutivo del Sindicato, pues tampoco quiere celebrar asamblea. De primera intención no pudieron informarles, pues desconocían el Reglamento, por el cual se rige el Sindicato Agrícola.

EL CONFLICTO TABACALERO

El Comité Conjunto no ha dado a conocer oficialmente el acuerdo de la asamblea de los torcedores huelguistas. Al optimismo ha sucedido ayer un estado de calma. En el local de los torcedores no vimos a ninguno de los dirigentes, los cuales estaban desempeñando distintas comisiones, en cumplimiento de acuerdos tomados por el comité en la madrugada del viernes. Una de estas visitó ayer el pueblo del Mariel, cruzándose en el camino, con otra de los fabricantes, según nos manifestó uno de los comisionados obreros, a su regreso de dicho pueblo.

SINDICATO DE EMPLEADOS DE EDIFICIOS DE OFICINAS PARTICULARES

El conflicto sostenido entre los empleados del edificio «La Metropolitana», afiliados al Sindicato de Empleados de Edificios de Oficinas Públicas Particulares, y la Administración de dicha casa, ha sido sometido a la Secretaría del Trabajo. Por el doctor Antiga, fué designado el ingeniero señor Alfredo E. Nogueira, Presidente de la Cooperación Social, para que atendido el caso diera su laudo dentro de la mayor justicia. Como resultado de la actuación llevada a cabo fué dictada la siguiente resolución: «Declarar que el Sindicato de Empleados de Edificios Públicos Particulares, tiene la representación legal de los Empleados del edificio «La Metropolitana», y es, por lo tanto la única entidad autorizada para tratar con los Patronos acerca de la concertación de Contratos de Trabajo, en dicho Edificio».

FEDERACION LOCAL DEL TRABAJO DE LA HABANA

El Secretario de este organismo, radicado en Lamparilla 69, altos, nos remite un escrito, manifestando que los colonos del «Cuba» recibieron el 28 de enero la orden de cortar caña, pero que no ordenaron el comienzo de las faenas en espera de que los obreros acepten jornales inferiores. En algunos centrales de aquella provincia, pactaron con los trabajadores jornales que fluctúan entre ochenta centavos y un peso, y dicen que la Empresa del «Cuba» se resiste a pagar más de los cincuenta centavos.

EL SINDICATO DE EMPLEADOS DEL COMERCIO

El Ejecutivo del Sindicato del Comercio, ha invitado a los empleados de Garages, a que se unan a los demás empleados del comercio en la campaña que vienen librando por el cumplimiento de la jornada de ocho horas.

HUELGA EN LOS CONSOLIDADOS

En la Secretaría de Gobernación se recibió ayer el siguiente telegrama:

«Habana, febrero 24.—Secretario de Gobernación. Por escrito y con esta fecha estoy dando cuenta a usted con remisión de los antecedentes de la declaración de huelga hecha para doce día de hoy por empleados y obreros de esta empresa si no se accede peticiones injustamente formuladas. Se advierte obreros y empleados que declaración huelga constituye manifiesta violación artículo primero decreto presidencial 3 de 6 de febrero corriente. M. Cebrian, Administrador General Ferrocarriles Consolidados».

DEFUNCIONES

HASTA LAS 4 P. M.

Iluminada Amado, negra de tres meses. San Salvador 24. Bronconeumonia.

María Landrian, blanca, de 29 años Calle 4 Reparto Cuervo. Anemia.

Roberto Martí, blanco, de dos meses. Zanja 128. Neumonia.

Eloisa Requera, blanca, de 69 años. Fernandina 9. Asistolia.

Eloina Díaz, blanca, de tres años. Indio 7. Gastro Enteritis Pirética.

Dora Catalá, mestiza, de tres meses. Reparto Las Yaguas. Toxi, infección intestinal.

Norma A. Cruz, negra, de 7 meses San Benigno 59. Gastro Enteritis.

América Ferrer, blanca, de 54 años Sitios 17. Bronquiectasia.

Francisco Roque, negro, de 87 años Recreo 47. Bronconeumonia.

María T. Alonso, blanca, de 25 años Artola 34. Bronconeumonia.

Jacoba Martínez, blanca, de 72 años Estevez 129. Enfermedad Orgánica del Corazón.

Floro Delgado, blanco, de 61 años 10 de Octubre 100. Demencia Senil.

Federico Suárez, blanco, de 69 años. Cerro 659. Cáncer del estómago.

Brígida González, negra de 43 años Hospital Universitario. Insuficiencia Cárdiaca.

José Ugarte, mestizo, de 42 años. Hospital Universitario. Invaginación intestinal.

Eloisa Valdés, mestiza, de 72 años. Hospital Universitario. Enteritis.

Filomena Millan, blanca, de 60 años Hospital Universitario. Insuficiencia cárdiaca.

Fernando Toledo, blanco, de 50 años Hospital Universitario. Asistolia.

Asunción Baró, mestiza, de 50 años. Hospital 5. Tuberculosis pulmonar.

Arturo Valdés, blanco, de 55 años. Santa Felicia 5. Bronconeumonia.

Caridad Figueiras, blanca, de 2 años Clínica doctor Reyes. Toxi infección intestinal.

Rosa Elizarde, negra de 33 años. San José 109. Tuberculosis Pulmonar.

Esperan los empleados de Aduana que el Secretario de Hacienda les aumente pronto sus sueldos

Un buque cargado de petróleo arribó a la Habana. Ayer fué probado el yatch «Bacardí». El turbo-eléctrico Oriente llegó de Veracruz. Vendrán 300 turistas el próximo martes

El aumento de sueldo en la Aduana.

Muy esperanzados están todos los funcionarios y empleados de la Aduana de la Habana, de que el doctor Joaquín Martínez Sáenz, secretario de Hacienda, cumpla sus ofrecimientos de aumentar a todos los funcionarios y empleados de las oficinas recaudadoras sus haberes, teniendo en cuenta la mejoría advertida en esas oficinas en cuanto a las recaudaciones se refiere.

En realidad, la Aduana de la Habana, que de antiguo tuvo siempre sueldos, bastantes modestos, comparativamente con los funcionarios y empleados de otras dependencias, ha sido objeto de varios reajustes en las nóminas, y decretada notables mermas en el cuadro de los empleados hasta quedar casi indicados algunos servicios.

Pero si tan malos tratos recibieron siempre los empleados de la Aduana de la Habana, el último reajuste que efectuó el administrador Rafael Alfonso, fué ya el colmo, pues sin mirar en años de servicios, comportamiento y categorías decretó un tipo Standard de sueldo para la mayor parte de los funcionarios aduanales, dejándolos en la ridícula cantidad de $24 al mes.

No hay que hacer mucho esfuerzo mental, para que se adivine la clase de vida que tiene que realizar un hombre que forzosamente ha de presentarse de manera decente a cubrir su destino, que además ha de incurrir en gastos de viaje para ir a su oficina y tener además bajo su custodia cuantiosos intereses, y la importante misión de velar por los intereses del Fisco.

Como si esa poda fuera poca, también se accedió a rebajar los llamados servicios extraordinarios, de cinco pesos, que antes cobraran, por seis horas extra de trabajo, a cuatro pesos, y hay que consignar que es reducido el número de empleados que puedan tener esos beneficios extras sobre sus sueldos de plantilla.

La eficiente labor de cooperación que todos los empleados actuales de la Aduana, han prestado al señor Juan B. Barquín, considerado, justamente, el hombre apropiado para el cargo, han determinado notable mejoría en las recaudaciones diarias de ese centro, pues el nivel ascendente ya sobrepasa de 60 mil pesos diarios, habiendo días de 140, 70 mil, 80 mil, etc., estimándose que en el mes actual de febrero, mes corto, y con cinco días feriados, y uno de paro forzoso, se recaudará más de millón y medio de pesos.

Los propósitos anunciados por el doctor Martínez Sáenz, demuestran que él ha sabido darse cuenta de la verdadera conveniencia del Estado.

Un buque petróleo.

El hermoso buque tanque americano Papoose, de seis mil toneladas de desplazamiento, llegó ayer tarde con cargamento completo de petróleo (dos millones 900 mil galones de petróleo).

Pruebas del Bacardí.

Ayer tarde fué probado el yacht americano Bacardí, que días pasados, al entrar quedó enganchado en una estacada frente al destruído muelle de Caballería, sufriendo averías en el casco.

El Florida.

El vapor americano Florida, salió ayer para Key West y Tampa llevando 165 pasajeros en su mayor parte, turistas.

Fueron también en este vapor los señores Antonio González de Mendoza, Enrique López Oña, Esteban Morales, Hortensia Pérez, Luis Hernández Sabio, Aramis del Pino, Ernesto Ansúa, el ex capitán Antonio I. Angulo e Israel N. Citrón.

El Oriente.

El turbo eléctrico Oriente, de la Ward Line, llegó ayer de Veracruz, conduciendo carga general, 21 pasajeros para la Habana, y conduce carga y 104 turistas en tránsito para New York.

Por este vapor han llegado el conocido cantante argentino José Bohr, y los señores Vicente Alvarez, Domingo González, Petra Hernández, el pelotari José Alloqueregui, Ernestina de la Torre e hija, y otros.

Entre los pasajeros en tránsito anotamos al diplomático mexicano Fernando González Roa y familia. El señor Gonzalo Roa es el Embajador de México en los Estados Unidos y quien estuvo en la Habana como delegado de su país, cuando la Conferencia Pan Americana.

Plata y frutas.

Lleva el Oriente, para New York, un importante cargamento de barras de plata por valor de $188,424.93.

También lleva transporte para N. Y. 29 mil huacales de vegetales, 1,097 sacos de azúcar, 5,217 cajas de ron, 8,999 tercios, 36 barriles, 914 pacas de tabaco en rama y 8 caja de torcido, y 66 cajas de esponjas.

Visitando.

Ayer visitaron la Habana, 150 hombres del crucero Richmond, y hoy volverán a visitarlo otro número igual.

Hallazgo de un ancla.

Emilio Torrado, encargado del muelle de Mediavilla, con un grupo de empleados, lograron sacar el ancla del vivero Fernando, que está a pique en los muelles de Belot.

Vendrán más de 300 turistas.

Se calcula que para el próximo viaje, el martes, del vapor Prince Davis, que procede de Miami, vengan 300 excursionistas.

El Orizaba.

Ayer tarde a última hora, llegó de New York el vapor americano Orizaba, que trajo carga general, 24 pasajeros para la Habana y conduce carga y 74 pasajeros en tránsito.

Llegaron el Juez Joseph L. Kun y señora, de la Corte de Pennsylvania, el artista Roberto Talmau y señora, el industrial Walter Fry, Pedro Alvarez y familia, Pedro Pelayo y Pedro Pérez.

Entre los de tránsito van el compositor de música puertorriqueño Rafael Hernández y señora, que va a imprimir discos por la Víctor Machinery Co., el experto industrial textil Mr. John Boyd y otros.

Guanabacoa al Día

SRTA. ELENITA OSORIO Y MORADO

Con sumo placer engalanamos la crónica de hoy con la fotografía de la linda y simpática señorita Elenita Osorio y Morado, jovencita muy estimada en los salones elegantes de esta sociedad, donde cuenta con numerosos admiradores. Elenita cumplió recientemente la prometedora y feliz edad de quince años, recibiendo por tal motivo muchisimas felicitaciones.

(Foto E. Blez, especial para DIARIO DE LA MARINA.)

INTERESANTE CONFERENCIA

A las tres de la tarde de hoy tendrá lugar en el bello y amplio salón de actos de las Escuelas Pías de esta villa, un instructivo y hermoso acto cultural organizado por el Consejo «San José de Calasanz» número 2,750 de la Orden de los Caballeros de Colón, radicado en esta localidad y que con sumo tacto y entusiasmo preside el distinguido letrado doctor Oscar M. Blanco y Arenas, Gran Caballero.

Para tan brillante fiesta se ha combinado un programa atrayente y colmado de interés.

Dará comienzo con la ejecución de un número de música y seguidamente el señor Juan de Dios Carreño, conferencista del Consejo y Presidente de la Asociación de Periodistas y Escritores de Guanabacoa, pronunciará un discurso bajo la denominación de «La Orden y los Problemas Sociales».

Después, el ilustre Rector de las Escuelas Pías de esta localidad y Capellán del citado Consejo, Rdo. P. Buenaventura Rigola, ofrecerá un brillante conferencia que basará en la visión panorámica de la Doctrina Social, de la Iglesia y de los sistemas que la contrarían, dividiendo su peroración en tres partes:

1a.—«La Escuela Individualista. 2a.—«La Escuela Social-colectiva. 3ra.—«La Doctrina social católica».

Varios números de música y canto amenizarán el acto.

La sala de fiests del colegio escolapio será insuficiente esta tarde para contener tan nutrida como selecta concurrencia que asistirá a participar de instantes de verdadera cultura y distinción.

EL BAILE DE ANOCHE

Dejamos para la crónica de mañana la reseña del brillante y animadísimo baile de carnaval que anoche celebró en los salones del Liceo Artístico y Literario, la sociedad Alianza Juvenil.

Sólo adelantaremos hoy, que la fiesta resultó por todos conceptos suntuosa y llena de alegría.

Concurrieron varias vistosas comparsas y muchísimas damas y damitas luciendo lindos trajes de disfraz y de sala.

Fué un extraordinario acontecimiento social.

Cual lo habíamos prevenido.

VELADA PATRIOTICA

Una concurrencia numerosa se dió cita en la noche de ayer en la Unión de Caballeros Católicos de Guanabacoa, con el propósito de disfrutar de instantes de distracción y agrado en la hermosa velada patriótico-lírica que tuvo lugar en el salón de actos de dicha institución, para conmemorar la fecha gloriosa en que un grupo de heroicos y valientes cubanos dieron el grito de libertad o muerte, en la histórica población de Baire.

En todas sus partes fué cumplido el ameno programa que había sido confeccionado, recibiendo nutridísimos aplausos todas las personas que tomaron parte en su interpretación.

Fué un resonante éxito el conquistado por los organizadores de esta fiesta patriótica y cultural, con la brallantez que obtuvo.

TEATRO CARRAL

Las movidas carteleras del teatro «Carral» nos anuncian para hoy dos funciones de cinematógrafo, comenzando una a las dos de la tarde y la otra a las ocho y quince de la noche, con variados programas.

Irán a la pantalla la emocionante joya «King Kong», la octava maravilla del mundo; «Novias profesionales», preciosa cinta que será estrenada y en la que mucho se lucen las estrellas Ginger Rogers y Norman Foster; un episodio muy interesante, una comedia y una revista de asuntos internacionales.

Próximo estreno: «La Bailarina».

CONTINUA DELICADO

Continúa delicado de salud el estimado señor Francisco Mayor, por lo que su morada es muy visitada por personas de su amistad que acuden a interesarse por el proceso de la enfermedad que le aqueja.

Rogamos a Dios que pronto esté bien.

EN HONOR DE SANTA TERESITA

A las siete y media de la mañana de hoy la Pía Unión de Santa Teresita del Niño Jesús ofrecerá misa cantada de comunión general, con plática por el elocuente orador sagrado, Rdo. P. Modesto Galofré, Director de dicha institución religiosa, en la iglesia de las Escuelas Pías.

Concurridísimo se verá en tan solemnes cultos, el templo escolapio.

ENTRE NOSOTROS

Hemos tenido el gusto de saludar en esta villa a nuestro estimado amigo el prestigioso joven galeno doctor Pedro Martínez Leyro, el cual pasará unos días junto a su familia, marchando después para el pueblo de Santo Domingo, donde es muy querido y cuenta con numerosa clientela.

Grata estancia entre nosotros le deseamos.

Oscar de la Cruz MUÑOZ

PROTESTAN POR EL ASESINATO DEL MAESTRO HERNANDEZ

Los maestros de Sagua de Tánamo han celebrado una manifestación protestando del asesinato del maestro Hernández, ocurrido en Rodas.

M.E.C.D. 2016

SECCION A

TELEFONOS:
Dirección A-4151
Jefe de Redacción . A-3205
Sección de Sports . M-7911

DIARIO DE LA MARINA

TELEFONOS:
Quejas. M-7911
A. Clasificados . . A-3333
Agencia Marianao FO-7380

SECCION A

AÑO CII — ACOGIDO A LA FRANQUICIA POSTAL, — LA HABANA, DOMINGO 25 DE FEBRERO DE 1934 — EL PERIODICO MAS ANTIGUO DE CUBA — PAGINA ONCE

LA ACTUALIDAD

La crisis ministerial

Por LEON ICHASO

La palabra crisis gira con persistencia en torno del Gobierno de Lerroux. Lleva indudablemente este Gobierno cierto cariz cada vez más marcado de inestabilidad, de interinidad. Esquiva las dificultades y elude los problemas, pero no los afronta.

España está ahora pasando por un momento de manifiesta preparación y de francos aprestos revolucionarios. El jefe de los socialistas y exministro de Trabajo Largo Caballero ha dicho públicamente que «al obrero no le queda otro recurso para apoderarse del Poder que la violencia ni tiene otro recurso para conservarlo que la violencia". Otro de sus jefes, el ex ministro de Obras Públicas don Indalecio Prieto azuza abiertamente a la revolución a las masas obreras. "El Socialista", vocero máximo de los socialistas españoles, empuja también sin rebozo un día y otro día a los suyos hacia los campos revolucionarios. No se percatan los principales dirigentes del socialismo para lanzar impugnaciones e insultos como ocurrió en la etapa revolucionaria anterior a la República, contra el Jefe del Estado, y excitaciones a la rebeldía del Ejército mientras se injuria y calumnia a la Guardia Civil.

La Unión General de Trabajadores y otras colectividades similares, desoyendo y desautorizando los consejo evolucionistas del expresidente del Congreso Don Julián Besteiro, hacen causa común en su mayor parte, con las clarinadas y los empeños revolucionarios de Largo Caballero.

Sin embargo, el Gobierno de Lerroux, a pesar de los alertas repetidos de las derechas parlamentarias, las más numerosas y vigorosas de la Cámara, y de las excitaciones de la opinión pública, se cruza de brazos ante esas actividades revolucionarias y se limita a contestar que está ya bien enterado de ellas y que sigue paso a paso su proceso. Ni siquiera se decide a aplicar exclusivamente la ley, que debe regir para todos, a los que tan clara e inequívocamente se han puesto a su margen. No se resuelve a aplicarla, aun que sabe que contra la ilícita y perturbadora actitud de los socialistas se habrá de encontrar respaldado por todas aquellas enormes masas antimarxistas que los acorralaron y dieron a las derechas y al centro tan apabulladora victoria, y por todos los grupos parlamentarios de este cariz que forman una aplastante mayoría.

Por otra parte, también se muestra remiso y vacilante el Gobierno para apoyar o acometer aquellas reformas que deshagan los gravísimos desaciertos del bienio marxista y que den a la política aquella orientación derechista y centrista que trazó de un modo incontrovertible la voluntad del pueblo en los últimos comicios. Las derechas han llevado hasta el extremo sus sacrificios para prestar su colaboración al Gobierno. A pesar de su hegemonía parlamentaria no solamente se han abstenido del Poder sino que ni siquiera han pedido un puesto público. No tienen ni un Gobernador ni un Director General. Sin embargo, el Gobierno va aplazando las justas demandas del programa derechista, aún aquellas que son perfectamente compatibles con el partido dirigido por Lerroux.

Estas indecisiones, esta carencia de un rumbo fijo y concreto en el Gobierno, han obligado a las derechas a exigirle una actitud definida y a dictar su inquebrantable decisión de ir al Poder, si fuere necesario, para salvar a España de las amenazas revolucionariamente dictatoriales de los socialistas.

«Hay quien dice— manifestó Gil Robles en un homenaje celebrado en Sevilla en honor de las derechas — que nunca nos darán el Poder. Si nosotros nos ponemos en una actitud de cerrarnos el paso a una evolución normal, desde su punto de vista, harán bien las izquierdas en explotar nuestros tropiezos y cerrarnos el paso. Pero si nos colocamos en el terreno de la legalidad y del régimen, pedimos el Poder, porque tenemos fuerzas. ¡Ah!" Entonces, que se sepa que es peligroso no dárnoslo, porque nos habrán enseñado el camino de la ilegalidad. Entonces la razón, la fuerza moral estarán al lado de la fuerza material. Entonces si no se nos da el Poder, habremos de pensar en tomarlo».

Hasta ahora—glosamos nosotros— la violencia, las amenazas revolucionarias, los conatos de asalto al Poder, vienen de los socialistas; de los que tras la derrota electoral forman en el Parlamento un grupo secundario y relativamente exíguo. Pero si para contrarrestar esas violencias hacen falta otras, ahí están las vigorosas huestes de las derechas, respaldadas por la mayoría del pueblo español para emplearlas.

Si el Gobierno de Lerroux quiere evitar una situación de fuerza e impedir su crisis, no es con el apoyo de las izquierdas con el que tiene que contar, como se lo aconsejan algunos de los suyos, sino con el de las derechas.

NO ACCEDERA EL GOBIERNO ESPAÑOL A UNA PETICION DE LA LIGA

Varios fascistas resultaron heridos a consecuencia del choque con los socialistas

Uno de los hijos del conde de Villares y otro individuo resultaron muertos ayer al ocurrir un choque entre dos automóviles en Madrid, en el lugar denominado El Plantío

MADRID, Febrero 24.— (JUA).— Esta tarde se produjo un incidente entre los fascistas y socialistas, llegando a propinarse numerosos golpes. Varios fascistas recibieron lesiones de las cuales tuvieron que ser asistidos en las casas de socorros.

ALMORZO LERROUX CON EL PRESIDENTE DE LA GENERALIDAD

MADRID, Febrero 24.— (WP).— El primer ministro don Alejandro Lerroux almorzó hoy con el Presidente de la Generalidad de Cataluña, don Luis Companys, que ha venido a esta capital con el fin de tratar con el gabinete central ciertos asuntos que han quedado pendientes en relación con el traspaso de servicios.

UN MUERTO Y UN HERIDO EN UN CHOQUE

MADRID, Febrero 24.— (JUA).— En el lugar denominado «Plantío» chocaron hoy dos automóviles, resultando muerto uno de los hijos del Conde de Villares y gravemente herido otro.

AGRADECIDAS LAS ALUMNAS EXAMINADAS EN LA ESC. DEL HOGAR POR EL DECRETO-LEY

Las alumnas examinadas de la Escuela del Oogar, cuyos títulos y exámenes nos han sido convalidados, agradecemos profundamente a todos cuantos nos han prestado su colaboración para llegar a la realización de nuestro empeño.

Al fin se nos ha hecho justicia, y las pasiones han dejado paso a la sensatez y a la cordura.

Hoy, en esta hora de triunfo, queremos hacer llegar a nuestras profesoras y compañeras, un cordial abrazo.

Perseverantes y unidas.

«Directorio de Examinados de la Escuela del Hogar».

NOTA.—Este Directorio agradece a la Prensa el desinteresado beneficio que nos ha prestado.

TRATARON DE ASALTAR A UN ARMENIO TRES SUJETOS

El vigilante 1977, B. Noret, arrestó en la esquina de San Nicolás y Vives, a René Ramírez Miranda y a su hermano Juan, de iguales apellidos, y vecinos de Florida 61, por que en unión de un sujeto blanco, que logró fugarse, trataron de robar a Arshak Topolion, vecino de Alambique número 27.

El jefe del Gobierno, Don Alejandro Lerroux, desmiente los rumores que vienen circulando sobre una crisis

El ex-ministro don Antonio Goicoechea y el ex-alcalde de Madrid conde de Vallellano, pronunciaron discursos en los que tributaron grandes elogios al ex-Rey Alfonso

MADRID, febrero 24.—(AP.)—El Presidente del Consejo de Ministros, don Alejandro Lerroux, ha desmentido que exista la posibilidad de crisis durante la semana próxima, así como cuantas versiones han circulado alrededor de ese asunto.

Lerroux

«Todo los rumores son infundados», dijo Lerroux. «No habrá gabinete derechista ni izquierdista. Todos los que integramos actualmente el Gobierno nos hallamos de perfecto acuerdo.

«Si las Cortes niegan su confianza al Gobierno—agregó—nos iremos. pero el gabinete que nos sustituya será del mismo tipo que el actual y contará con nuestro apoyo».

Terminó diciendo que el miércoles próximo el Gobierno presentará los presupuestos a la discusión de las Cortes.

GOICOECHEA HIZO UN ELOGIO DE DON ALFONSO XIII

MADRID, febrero 24.—(AP.)—En el banquete celebrado por el partido Renovación Española, al que asistieron más de quinientos comensales, reinando entre ellos la más franca camaradería, el ex-ministro Antonio Goicoechea y el ex-alcalde de Madrid en tiempos de la dictadura de Primo de Rivera, Conde de Vallellano, pronunciaron discursos en los que tributaron grandes elogios al ex-monarca don Alfonso XIII.

Don Antonio Goicoechea

Numerosos guardias prestaron servicios en los alrededores del restorán donde se efectuó el banquete, lo que no impidió que se reunieran elementos antimonárquicos en las proximidades del restorán que dieron mueras a don Alfonso.

No irá al Sarre la guardia civil para garantizar allí un plebiscito el año próximo

En los círculos políticos madrileños continúa asegurándose que en la semana entrante se producirá una crisis parcial del gabinete, probablemente causa del debate parlamentario

MADRID, Febrero 24.— (WP).— La prensa ha acogido con satisfacción la noticia de haberse pedido a la Guardia Civil española que garantice el plebiscito que se celebrará el año próximo en la Cuenca del Sarre.

Dícese, sin embargo, que el Gobierno español no accederá a la petición de la Liga de las Naciones por tratarse de un asunto internacional en el cual España no debe tener la menor intervención.

NO HAN CESADO LOS RUMORES SOBRE LA CRISIS

MADRID, Febrero 24.— (JUX). —No han cesado los rumores acerca de la próxima crisis y la consiguiente combinación ministerial.

Todavía no parece decidido el momento en que se hará la combinación, aunque la creencia general es que el asunto se planteará en toda su extensión en los primeros días de la semana próxima, acaso con motivo del debate parlamentario.

RENOVACION ESPAÑOLA CELEBRA UN BANQUETE

MADRID, Febrero 24.— (WP).— Se ha celebrado hoy un banquete para conmemorar la constitución del Partido Renovación Española, que es de francas tendencias derechistas.

Presidió el banquete el ex-ministro don Antonio Goicochea, asistiendo la Junta de Damas, los Diputados del Partido y muchas otras personas.

Muerto el alcalde y herido el teniente de alcalde del pueblo de S. Miguel, Tenerife

Treinta mil pesetas de indemnización cobrará de la compañía del Ferrocarril del Norte de España cada heredero de las víctimas del trágico accidente que ha ocurrido en Santander

SANTA CRUZ DE TENERIFE, Febrero 24. — (S. E.) — En San Miguel ,cuando el Alcalde, Casiano Alfonso, y el segundo teniente de alcalde, Prudencio Delgado, se dirigían a casa de un amigo, les salió al paso el guarda jurado municipal Tomás Evora y con una pistola la emprendió a tiros, hiriendo ambas autoridades.

Cometida la agresión, el guarda se presentó a la Benemérita y dijo que el motivo del atentado es que había recibido un escrito comunicándole que renunciase a su cargo. Agregó que se proponía matar a tres personas más, y que en el momento del suceso, el joven Angel Bello, que le recriminó, y el guarda le dijo: «No te mato porque eres muy joven».

El Alcalde ha fallecido, y el Teniente de Alcalde se halla grave.

SE EXIGE A LA COMPAÑIA UNA FIANZA DE 400,000 PESETAS

SANTANDER, Febrero 24.—(S. E.) —Continúan las brigadas de la Compañía del Norte trabajando en el lugar donde se produjo el accidente ferroviario.

Se han retirado ya los coches semidestruídos.

La Compañía ha depositado 400 mil pesetas exigidas por el Juzgado.

Se ha enviado a Madrid un informe del interventor del Estado y del ingeniero de Camiones, designado por el Ministro de Obras Públicas.

Se ha incoado expediente de indemnización, sumándose el número de víctimas en cinco, y el de heridos en veinticuatro.

Los herederos de las víctimas cobrarán 30.000 pesetas cada uno.

UNA PROPOSICION DEL DIPUTADO COMUNISTA

MADRID, Febrero 24. — (S. E.) — El Diputado comunista Bolívar, ha presentado a la Cámara un proyecto de ley de Seguro contra el paro, en cuyo texto propone que los parados perciban el subsidio de paro de la Caja Nacional de Seguros contra el paro, durante todo el tiempo de su inocupación total o parcial.

La suma destinada a cubrir los gastos del Seguro se obtendrá de los presupuestos de Guerra, Marina, etc.

Termina pidiendo la disolución de las fuerzas armadas, para que en su lugar sean armados directamente los obreros y campesinos.

MANIFESTACIONES DEL MINISTRO DE LA GOBERNACION

MADRID, Febrero 24. — (S. E.) — El Ministro de la Gobernación, dijo que con motivo de los incidentes ocurridos en la Facultad de Medicina, habían sido detenidos doce estudiantes católicos por formar manifestaciones. Se les impondrán multas. También se detuvo a tres estudiantes de la F. U. E., y a un obrero broncista que capitaneaba un grupo. A los cuatro se les han ocupado armas.

A consecuencia de los sucesos en la Facultad, el director de Seguridad ordenó un registro en un piso de la casa número 79 de la calle de Santa Engracia. Se encontraron 71 porras de cable de acero con plomo en la punta, y forradas de cuero. El inquilino del cuarto ha sido detenido. Se llama Eduardo del Campo.

UN LESIONADO

Guillermo Lobato González, de 19 años de edad y vecino de Padre Varela número 8, al caerse en la azotea de su domicilio, se produjo lesiones de carácter grave, de las que fué asistido en el Hospital Municipal.

Dos carabineros han resultado gravemente heridos del ataque de siete pistoleros, en Málaga

Unos enmascarados trataron de quitarle la escalera a un farolero, parece que con el objeto de atacar el Consulado alemán. — Capilla para el Gral. Cavalcanti

MALAGA, Febrero 24. — (S. E.) — Próximamente a las siete, cuando un gasista se hallaba colocando la escalera que utiliza para su trabajo de limpieza de faroles, muy cerca del Consulado alemán, situado en la calle de la Victoria, 13, se le presentaron siete individuos, algunos de ellos enmascarados, los cuales, pistola en mano, le exigieron la entrega de la escalera.

Parece que se proponían escalar con ella uno de los balcones del Consulado alemán, probablemente para colocar una bomba.

El gasista se negó a entregarles la escalera, y al producirse el natural escándalo con tal motivo, una pareja de carabineros que se encontraba de servicio en el Consulado para evitar cualquier atentado, salió al exterior.

En el momento de aparecer los carabineros, los sietes individuos dispararon contra ellos. Ambos cayeron al suelo y fueron recogidos, con una herida de bala en el muslo derecho, Rafael Lara Alcaide, uno de los carabineros, y con otra con orificio de entrada por la espalda y de salida por el pecho el otro, llamado Juan Blanco Ruiz.

Fueron conducidos al Hospital Militar.

Blanco se encuentra gravísimo y se teme que fallezca.

Los agresores emprendieron precipitada fuga y se internaron por las calles del barrio de la Victoria, logrando burlar a sus perseguidores, entre los cuales figuraban, según parece, algunos guardias de Seguridad.

Parece que se conoce el nombre de uno de los agresores; pero aun no se ha logrado detener a nadie.

SE INSTALA UNA CAPILLA EN EL PABELLON OCUPADO POR EL GENERAL CAVALCANTI

CARTAGENA, Febrero 24.—(S. E.) — En el pabellón que ocupa en el castillo de San Juilán el general Cavalcanti, se ha instalado una capilla, en la que se celebra misa, a la que asisten los generales Cavalcanti y García de la Herrán, el teniente coronel Ugarte y diversos familiares.

14 pasajeros de un tren se han lesionado

Los comerciantes de Las Palmas se defienden del «dumping» de los nipones

PUERTO DE SANTA MARIA, Febrero 24. — (S. E.) — Chocaron en la estación el tren «corto» de Jerez a Cádiz, que pasó a las ocho y quince de la noche, y el correo descendente, que cruzaba con él. El choque se produjo por error en el cambio de agujas, entrando en la vía donde se hallaba el tren correo. Ambas locomotoras sufrieron desperfectos. Resultaron con contusiones y heridas leves los maquinistas, fogoneros y catorce viajeros. Los viajeros del «corto» continuaron a Jerez en un tren especial, y los del correo, por estar la vía interceptada, tuvieron que esperar el tren rápido, que pasa a las doce y media.

Ha sido detenido el guardaagujas de la estación de Puerto de Santa María, por si tuviera alguna responsabilidad en el choque de trenes ocurrido anoche.

DOS PROPOSICIONES DE MARTINEZ DE VELASCO

MADRID, Febrero 24. — (S. E.) — El señor Martínez de Velasco, jefe de la minoría agraria, ha presentado a la Cámara dos proposiciones de ley.

La primera se refiere a la derogación de la ley de 24 de agosto de 1932, que decretó la expropiación, sin indemnización, de las fincas rústicas y derechos reales impuestos sobre fincas de la misma naturaleza.

La segunda se refiere a las fincas expropiadas de la extinguida nobleza, y se pide que se reconozca el derecho de ésta a ser indemnizada.

CONTRA EL DUMPING JAPONES

LAS PALMAS, Febrero 24.—(S. E.) — La Patronal de comerciantes de Gran Canaria se reunió para tratar de hacer frente a los daños que ocasiona al comercio de esta plaza el Dumping japonés.

Se acordó ponerse al habla con los comerciantes de Tenerife para hacer una labor conjunta con dicho fin.

Se encuentra en esta población una Comisión de la Cámara de Comercio de Osaka, (Japón) para posibilitar aquí nuevos mercados a sus productos.

ENSALADA

EL EQUIPAJE DE CABANILLAS

Del nuevo Consejero Nacional de Cultura y altísimo poeta Ramón Cabanillas, que un día se marchó a Madrid para asistir a una sesión de la Academia de la Lengua, y allí se quedó , va para tres años, recordamos una anécdota demostrativa de la bohemia simpatiquísima y candorosa del gran amador de Galicia.

Fué así:

Una mañana cualquiera Cabanillas se subió a un coche en Cambados, con un necesser de viaje en la mano, dispuesto a pasar en Vigo un par de días. Pero al siguiente de llegar, se encontró con que salía un vapor para La Habana. Cabanillas quiso pasear un rato por la ría, metió a bordo su maletín y... llegó a Cuba.

¡Y allí estuvo cuatro años!

¿DELITO, DECIA USTED?

...Y el defensor—un hombre con justa fama de nada manirroto—cada vez más enardecido, lleno de absoluta sinceridad, exclamaba ante cierta Sala de lo criminal de una cercana provincia gallega:

—Pero, en último término, señores magistrados, ¿de qué se acusa a mi patrocinado? Pues de esta fuetea: de haber intentado pasar una moneda no buena. ¿y qué, Sr. es del Tribunal? ¿Pero qué es lo que hacemos todos cuando tenemos la desgracia de encontrarnos con un duro falso en el bolsillo?

(De «El Pueblo Gallego». — Vigo).

CARULLA, ALCALDE

Un amable lector nos hace saber que Porto Leis, el monterilla encarcelado por el juez de El Ferrol, es poeta, director de un periódico quincenal, amigo de Cásares Quiroga y el Alcalde más republicano de España, según él. Tiene un libro de versos, titulado «Intemperancias poéticas», y un loro llamado Pepe. Todo esto es más que suficiente para que Porto Leis no suelte la vara ni a tiros. Su periodiquito lo dice en verso, que delata la procedencia. Ahí va la muestra de la «Intemperancia poética»:

El Alcalde de Serantes
sigue en su puesto triunfando,
y es el mismo que había antes:
Porto Leis, don Alejandro.

¡Ole! Ahora ya sabemos por qué le metieron en la cárcel! ¡No lo suelte usted, señor juez de El Ferrol, porque si empuña de nuevo la «aguillada» estamos perdidos!

x

«El jefe de la minoría radical ha sido encargado de facilitar al señor Lerroux una relación de altos cargos ocupados por afiliados a la política social-azañista y a quienes no se ha conseguido arrancar la dimisión».

Si astutamente se les pudiera llevar a una clínica y darles el cloroformo...

(De «Informaciones». — Madrid).

TENTATIVA DE ESTAFA

El vigilante 1806, arrestó a Serafín Sánchez, sin domicilio conocido, porque lo acusa Joaquín Rodríguez Martínez, dueño de la vidriera situada en Bélgica 95, de habérsele presentado con varias fracciones de billetes, a fin de que se las pagara, pudiendo comprobar que tenía uno de sus guarismos suplantados.

El presidente del Parlamento catalán dice que éste sigue funcionado de un modo normal

Procedente de Xauen, regresó a Tetuán el Alto Comisario de España en Marruecos el cual manifestó a su llegada que había encontrado todo organizado admirablemente

BARCELONA, Febrero 24.— (WP).— El Presidente del Parlamento catalán ha publicado una nota diciendo que a pesar de cuanto se dice, aquél continúa funcionando y desenvolviendo los debates dentro de la normalidad y de acuerdo con su reglamento.

Expresa en esta nota sus deseos de que la Lliga Regionalista se reintegre al Parlamento catalán.

CONTRA UN DECRETO DICTATORIAL

BARCELONA, Febrero 24. (JUA) —La prensa barcelonesa, comentando el dictamen sobre la destitución de los empleados municipales, dice que se trata de un decreto de marcado sabor «dictatorial» que no debe tolerar la opinión pública.

REGRESO EL ALTO COMISARIO DE ESPAÑA A TETUAN

TETUAN, Africa Española, Febrero 24.— (WP).— Ha llegado a esta ciudad el Alto Comisario de España, procedente de Xauen, donde según las declaraciones que hizo a la prensa, ha encontrado que los servicios funcionan admirablemente.

Agregó que había celebrado una afectuosísima entrevista con el Bajá Bakali.

Adhesión de los funcionarios al gobierno contra la campaña disolvente de los socialistas

Gran número de alumnos universitarios piden al ministro que se celebre un plebiscito para determinar si han de seguir gobernados por la Federación Universitaria Española

MADRID, Febrero 24.— (WP).— Con motivo de la actitud en que se han colocado los funcionarios de Correos pertenecientes al partido socialista, el gobierno de Lerroux ha recibido numerosas adhesiones de los demás funcionarios públicos, los cuales están dispuestos como han prometido al gobierno, secundarle frente a la campaña disolvente de aquéllos.

El ministro de Comunicaciones, señor Cid, ha dado una nota a la prensa en la que dice que trata de funcionar otro estado dentro del estado español, cosa que es intolerable.

Como resultado de esta nota se dictaron varios decretos relacionados con el Departamento de Correos y algunos funcionarios que se negaron a cumplir las órdenes que les dieron sus jefes, basándose en los citados decretos, fueron suspendidos de empleo y sueldo, formándoseles el oportuno expediente.

SE PIDE UN PLEBISCITO ENTRE LOS ESTUDIANTES

MADRID, Febrero 24.— (JUA).— El Rector de la Universidad Central de Madrid ha entregado al Ministro de Instrucción Pública una instancia firmada por muchos alumnos, en la cual piden que se someta a un plebiscito si la entidad denominada Federación Universitaria Estudiantil, debe seguir representando a todos los alumnos dentro del Claustro de profesores.

Gran número de estudiantes que no participan de los ideales izquierdistas de la Federación Universitaria Estudiantil se oponen a que continúe ostentando una representación que no se la ha dado el estudiantado español y sólo los partidos izquierdistas al instaurarse la República.

Recientemente los diputados derechistas presentaron una proposición en las Cortes pidiendo que se suprimiera la representación de los estudiantes en los claustros universitarios.

EN SU CASA

Al caerse en su domicilio, se lesionó de gravedad Ediberto Fagundo de la Paz, de 11 años de edad, y vecino de la calle 6 número 16, en el Vedado, de las que fué asistido en el centro de socorro

Reformarán la plantilla de los empleados

Sacado del agua un cañón enorme de bronce, que data de la batalla de Trafalgar

MADRID, Febrero 24. — (S. E.) — El Consejo de Ministro se dedicó a estudiar los presupuestos, trazándose normas generales, que habrán de tenerse en cuenta al estudiar el Consejo en pleno los presupuestos de cada departamento. Una de las cuestiones de este aspecto más discutidas fué la que hace referencia a las plantillas de funcionarios, poniéndose de relieve el deseo unánime y la necesidad de reorganizarlas, con objeto de corregir desigualdades que tienen todo el aspecto de injusticia, y adaptándolas a la jerarquía y utilidad de los funcionarios, que con ellas se complejo y delicado de la cuestión, completo y delicado de la cuestión, lo mejor sería enfocarla y resolverla en conjunto, llevando a las Cortes un proyecto de Estatuto de función, para lo cual la Presidencia del Consejo orientará las gestiones previas que estime contundentes a tal fin.

VIEJO CAÑON DE UNA FRAGATA HUNDIDA EN TIEMPOS DE LA BATALLA DE TRAFALGAR

SANLUCAR DE BARRAMEDA, Febrero 24. (S. E.) — La draga que trabaja en la desembocadura del Guadalquivir encontró un cañón de bronce de grandes dimensiones. Se cree pertenece a una fragata hundida en tiempos de la batalla de Trafalgar.

UN PRINCIPE DANES EN CADIZ

CADIZ, Febrero 24. — (S. E.) — Durante breves horas permaneció en esta ciudad el Príncipe Herald, hermano del Rey de Dinamarca, al que acompañan su esposa y dos hijas. Llegó en el vapor «Gripshotn» y en el mismo marchó de madrugada. Durante su corta estancia visitó la ciudad y fué a Jerez, donde recorrió algunas bodegas y asistió a la fiesta taurina que allí se celebraba. En Cádez le cumplimentó el Cónsul de su país.

Páginas de evocación

Por C. CABAL

EL CAMINITO HACIA CUBA.

(Constantino Cabal está escribiendo el Diccionario de Asturias, en 24 volúmenes. Del prólogo a la obra es esta página).

Erame yo rapazuelo, cuando hube de empezar a trabajar en la labor del periódico. Me pagaban diez duros cada mes; hacía artículos y cuentos, poesías e impresiones, revistas de sesiones y de toros, informaciones del Ayuntamiento y del Gobierno Civil, sucesos y gacetillas... Todas mis ilusiones infantiles, entonces palpitaban temerosas bajo el peso del trabajo, y ni una sola se atrevió a volar...! Ibame de mañana tempranico, antes de las seis y media, íbame a ayudar a misa para ganar unos céntimos: íbme luego a las clases, y tenía que estudiar por el camino; íbame luego a un colegio, y tenía que comerme por la calle mi pedacito de pan...

Después, era el luchar por el periódico, el perseguir la noticia, el buscar el suceso en sus orígenes... Era el ir a las doce de la noche camino del hospital, y preguntar al portero:

—Y hoy...?

Y frecuentemente respondía:

—Hay uno en el Necrocomio...

Y luego, a la redacción, donde bajaban las horas como gotas de plomo sobre mí...

Yo ganaba diez duros cada mes, y al cabo de tres años, subí a quince... ¡Ay, de mi pobre infancia macerada, llena de agobio y de nieve, que con su trabajar, tan infinito, aun no acertaba a llevar a las manos de mi madre sino unos puñaditos de rebojos... ¡Mi padre trabajaba en una fábrica con un pequeño jornal; naciera pegado al yunque; era hijo enamorado del taller... Y una vez, unos huelguistas le dieron en la frente con un hierro, y la luz fué escapando de sus ojos para que se acercaran las penumbras... Cuando dejó su puesto del taller para no tornar a verle, fué como si le hirieran en el alma...!

—No se puede por ahora...!

Transcurrieron tres años otra vez... Hubo un domingo terrible: habían matado a un hombre por la tarde, y cuando terminado mi trabajo caminaba yo a mi casa, me enteré en la Escandalera de que mataran otro por la noche. Me enteré, volví al periódico, pude al cabo recogerme,—y oí entonces el pito del sereno...

—Pero qué, sucede algo...?

—Que han matado a un sujeto en la Argañosa...

Y torné a la redacción.

Cuando volví a mi casa amanecía. Era el invierno: nevaba. Temblaba mi juventud, de cansancio, y de frío, y de amargura, y cuando fué mi madre a despertarme algunas horas después, le revelé mi propósito:

—Madre, yo no sigo así...! En el primer vapor me iré a la Habana.

A la Habana, a la busca de piedad, de pan para mis padres pobrecillos, de calor para mi espíritu. Cuando anuncié que mi iba, cincuenta duros me ofreció el periódico, veinticinco por su cuenta, veinticinco fuera de él. Mis hermanos de trabajo—(toda la redacción se componía de tres solos compañeros, Benigno Arango, Corugedo y yo), mis hermanos de trabajo presentaron también la dimisión, y quedaba el periódico vacío...

—Háznoslo tú unos días—se me dijo,—y te regalaremos cinco duros...

Llevaba en él seis años... Y lo hice. Cinco duros para mí, eran por aquel tiempo una fortuna. Cuando mi madre me sacó el pasaje, se le saltaban las lágrimas, porque era el más barato del vapor...! Cinco duros de promesa, me hicieron trabajar aquellos días con verdadero entusiasmo, hasta que aparecieron redactores. Y cuando fuí a cobrar los cinco duros, mi gran amigo del alma, Heriberto Prieto, el administrador, me apretó las manos para confesarme:

—No te los dan, ya lo ves...! Me mandaron esconderme para que no me encontraras, y me falta valor y te lo digo...!

Y no, no me los dieron, era exacto. Entré con cinco duros en el buque que mi madre buscó, yo no sé dónde... Y a la ventura de Dios, colocando en sus manos a mis padres, y bajo el más profundo desamparo, salí yo de esta mi tierra a buscarlas pan a mis viejinos.... ¡El mismo día que llegué a la Habana, ya tuve pan y holgura para ellos, porque vió Dios mi congoja, e hizo que me encontraran a su paso Don Nicolás Rivero y Don Juan Bances...!

Así fué mi niñez en mi terruño, y con estos sabores, tan amargos, se inició mi juventud. Los primeros renglones que escribí cuando salí del vapor, fueron versos de orgullo y de nostalgia en honra de mi terruño, y vivo desde entonces para él...

ESTOMAGO
hígado VESICULA;
COLITIS intestinos
úlcera gastro-duodenal:
¡"BISMAGEN" lo sanará. !
No importa cuán rebelde sea la enfermedad.
No importa cuantos remedios haya usado Ud. con escaso o ningún resultado, ensaye con un frasco del moderno y prodigioso patente en polvo "Bismágen" y
BENDECIRÁ LA HORA EN QUE DECIDIÓ TOMARLO!
(Venta en principales Farmacias y Droguerías de América.) ¡¡CUIDADO!!: El público debe estar prevenido contra vulgares imitadores. Exigid el incomparable "Bismágen". ¡¡Superior a cualquier imitación!!

HILO PARA TEJER
De los colores que Ud. esperaba y de otros nuevos, última novedad
ACABAN DE LLEGAR
E. Fernández y Cía, S. en C.
ALMACENISTAS DE FERRETERIA
BELASCOAIN Y SAN RAFAEL
TELF. U-5215

Cao y Varela
LOS MUEBLISTAS DE ACCION
MUEBLES a plazos a como Vd. quiera pagar.
Más ventajas ¡NADIE!
Neptuno No. 183 y 187.

TENGA LO QUE TENGA
si quiere curarse, no pierda tiempo
y empiece tomando
CARABAÑA
EL PURGANTE UNIVERSAL
TODA LA VIDA
conservará el cutis sano con el eficaz
JABON DE CARABAÑA

M.E.C.D. 2016

MURIO EN MIAMI EL JOVEN PELOTARI JOSE RAMOS

JUVENTUD Y C. GALLEGO HOY EN EL STADIUM CERVEZA TROPICAL

SE ABRE HOY EL CAMPAMENTO DE TRAINING DE LOS NEW YORK GIANTS REPORTANDO EL CUBANO A. LUQUE

Desde ayer se encuentra el manager Memphis Bill Terry en el entrenamiento. — Hubbell y Schumacher llevan varios días en Miami. — Carlos ganará muchos games

MIAMI, Fla., febrero 24.—(AP.)— El campamento primaveral de los campeones del mundo se ha abierto hoy para sus prácticas de 1934, habiendo sido el manager Memphis Bill Terry el primero en arribar. Mañana domingo son esperados todos los pitchers y catchers del club con la posible excepción de Gus Mancuso, que se encuentra enfermo con fiebre tifoidea en su casa de Houston, Texas.

Los pitchers Carl Hubbell y Hal Schumacher, que representaron un role interesantísimo en la decisión de la serie mundial, se han unido enseguida a Bill Terry. Ambos llevaban varios días en Miami, y se encuentran encantados del magnífico tiempo que reina por aquí. También está en el campamento el short stop Blondy Ryan, introductor de la frase «No nos ganarán», que fué la que inspiró a la novena por el mes de septiembre cuando los Braves de Boston amenazaron arrebatarles el pennant.

Mañana en horas de la mañana deben llegar los pitchers Salveson, Cuccinello y el catcher Frankie Healy acompañados del coach Tommy Clark.

ADOLFO LUQUE EMBARCA HOY

Adolfo Luque, el pitcher cubano que cerró brillantemente la serie mundial ponchando a Joe Kuhel con dos hombres en bases en el último inning del quinto game, es esperado también mañana domingo, creyéndose que embarcará de la Habana en hidroplano. Luque ha pasado tranquilamente el invierno y ha de reportar en magnífica forma.

ADOLFO ESTA O. K.

N. del T.—Hemos visto a Luque en la Habana y sabemos, como bien dice el cable, que ha de reportar en magníficas condiciones al campo de training de los Gigantes. Adolfo se ha mantenido en buen receso desde que arribó de New York en octubre y ahora está en excelentes condiciones. Ha engordado unas cuantas libras, ha tomado buenos baños de sol que le han sostenido en forma y se ha entretenido en su finca, con sus gallos, olvidando por completo el bullicio de la ciudad. En contra de su costumbre de todos los años, esta vez sólo ha visitado el Club Anaranjado por las noches retirándose bien temprano después de jugar tranquilamente al dominó.

Hace días Adolfo dió una comida de despedida a sus amigos, y en ella les habló de sus proyectos. Primeramente, quiere permanecer dos años más e nel Big Show, como tapón y después tratará de conseguir puesto de coach. Adolfo es uno de los hurlers más inteligentes del game y cree, sin que le falte razón, que su experiencia sobre los mejores bateadores de la Liga Nacional puede servir de mucho a cualquier team que mantenga aspiraciones championables.

HUBBELL GANARA MUCHOS GAMES

En la opinión de Adolfo. Carl Hubbell ha de encontrarse en 1934 el mejor año de su carrera.

«Hubbell es lo mejor que hay actualmente en pitching en las Mayores»—dijo Adolfo. «Todos los players tienen gran seguridad en él y estiman que podrá ganar de 25 a 30 juegos este año».

«Schumacher es otro gran prospecto»—dice Luque,—«aunque se nota que aun le falta experiencia. Parmelee, por su parte, tiene la mayor velocidad de las Grandes Ligas, pero le falta control».

Hubbell, según Luque, es el único lanzador del Big Show que puede pegarle a una aguja puesta a 60 pies de distancia, lanzando desde el box.

DOMINO.

NUEVAMENTE PIERDE EL TEAM DE LA HAVANA ELECTRIC CON LA ASOCIACION CUBANA EN LAS ULTIMAS ENTRADAS

Por segunda vez en el campeonato los «muchachos» del doctor de la Llama resultan vencidos después de haber marcado el paso en la anotación. — 5x3 fué el score

JUEGAN ESTA TARDE EN EL «VEDADO TENNIS»

(Por BALLY-HOO)

La Asociación Cubana ha demostrado ayer por qué ha de ser proclamada este año, campeón invernal de baseball de la Liga Social de Amateurs. Los muchachos de la clínica jugaron buena pelota ante sus fuertes rivales de la Havana Electric, y aún cuando fueron dominados durante seis entradas por el efectivo pitching de Tomás de la Cruz, supieron aprovechar admirablemente el primer parpadeo que se presentó en las filas enemigas para anotar cuatro carreras y convertir la aparente derrota en victoria.

Una pifia de Soler sobre una tirada de Tomás de la Cruz inició la hecatombe en ese séptimo acto. Después siguieron los errores y cuando todo el humo se había disipado, la Asociación había pisado cuatro veces la goma y con ello había asegurado el éxito del game. El score fué de 5 por tres.

Tomás de la Cruz, sin embargo, mereció anotarse el desafío. El joven lanzador derecho de la Havana Electric pitcheó brillantemente y realmente mantuvo en un puño a sus rivales. No hay que olvidar que tuvo que hacer frente a la gruesa batería de los médicos que es, de esto no cabe duda, la mas potente que se ha reunido en un equipo amateur en muchos años.

La Asociación Cubana sólo pudo batearle siete hits a De la Cruz y la realidad es que debió haber perdido el game, pero los errores cometidos por el infield eléctrico resultaron demasiado costosos y de hit que hoy aparezca un número más en la casilla de sus victorias.

La Havana Electric tampoco pudo actuar libremente frente a los lanzamientos de Leo Ruisánchez, pero con las tres carreras que habían anotado hasta el sexto pudieron haber asegurado el choque.

VENCIO LA WHIZ

En el primer encuentro de la tarde salió airosa la tribu de Tino Argimón, el sensacional ex player de los Caribes. Los muchachos de la Whiz jugaron muy buena pelota ante el Deportivo Marianao y pudieron vengarse de la derrota experimentada en la primera vuelta, ganando con score de cuatro por tres.

Noa fué el pitcher de la novena de Argimón, habiendo permitido solo seis hits en el curso de la tarde. Boffill, en cambio, permitió siete y varios se los ligaron muy oportunamente. Vitico Muñoz, y e siempre efectivo Camarón Vázquez fueron los liders, mientras Arredondo conectaba un triple bastante calientico.

ESTA TARDE

Hoy se trasladan las actividades a los terrenos del Vedado Tennis, celebrándose otro programa de interés que ha de gustar al público. En el primer turno, a las dos, tendremos en acción a las novenas del Víbora Tennis y Havana Eléctric, y en el segundo, a las cuatro, jugarán los teams del Materva y Cultural.

MARIANAO

	V.	C.	H.	O.	A.	E.
E. Peña 3b.	5	0	1	1	3	0
P. Navarrete lf	4	0	1	1	0	0
F. Guerra ss.	4	0	0	6	1	0
L. Barroso 1b	3	0	0	10	2	0
J. Herrera c	3	1	1	2	1	0
E. Hernández cf	3	2	1	2	0	0
R. Barreras rf	3	0	1	2	0	2
A. Villaverde 2b	4	0	0	2	4	0
P. Boffil p.	4	0	1	0	2	0
Totales	33	3	6	26	13	2

WHIZ

	V.	C.	H.	O.	A.	E.
J. Pérez cf	4	0	1	2	1	0
A. Arredondo c.	4	1	1	2	2	0
J. M. Estevez 1b	5	1	1	11	0	0
V. Muñoz rf	2	1	1	4	0	0
J. Vázquez lf.	2	1	1	4	0	0
R. Coto 3b	3	0	0	2	2	0
R. Ruiz 2b	3	0	1	3	2	0
J. Dopico ss	3	0	0	1	5	1
J. Noa p	2	1	1	0	2	0
V. Alonso x	1	0	0	0	0	0
Totales	29	4	7	27	14	2

ANOTACION POR ENTRADAS

D. Marianao	000	000	201—3
Whiz	000	120	001—4

SUMARIO

Carreras empujadas: Ruiz; Estevez; Muñoz, Villaverde; E. Hernández, Boffil.

Three base hits: Ruiz; Muñoz, Arredondo.

Two base hits: Estevez.

Sacrifice hits: Cobo, Pérez. Dopico, Barreras.

Bases robadas: Villarreal 2; E. Hernández.

Double plays: Barroso a Guerra.

Struck outs: Noa 1; Boffil 3.

Bases por bolas Noa, 3; Boffil 6.

Dead balls: Boffil a Ruiz.

Passed balls: Arredondo.

Tiempo una hora 48 minutos.

Umpires Atán, home; González bases.

Anotador Ricardo G. Menocal.

x bateó por Noa en el 9. Observaciones Ganó Noa.

ASOCIACION CUBANA

	V.	C.	H.	O.	A.	E.
J. López rf	2	0	0	1	0	0
M. Avoy cf	4	1	1	4	1	0
A. Alvarez 2b	4	1	3	1	3	1
T. Noval lf	3	1	0	2	1	0
A. Falla 3b.	4	1	1	1	1	0
F. Guerra c	2	1	0	6	0	0
M. Suárez 1b	4	0	0	10	1	0
F. Mata ss	4	0	0	1	2	0
L. Ruisánchez p	4	0	1	0	2	0
Padilla rf.	2	0	1	1	0	1
Totales	33	5	7	27	11	2

HAVANA ELECTRIC

	V.	C.	H.	O.	A.	E.
A. González cf	4	1	0	2	0	0
F. Soler 1b	3	0	1	9	0	1
A. Reta ss	3	0	0	2	1	1
A. Paituví lf.	3	0	1	0	0	0
G. Guerra rf	4	0	2	4	0	0
A. Rodríguez 3b	3	1	0	0	2	0
J. Rodríguez 2b	4	1	1	3	5	1
M. Notario c	4	0	1	7	2	1
De la Cruz p.	4	0	0	0	0	0
Totales	32	3	6	27	10	4

ANOTACION POR ENTRADAS

A. Cubana	000	100	40—5
H. Electric	000	021	00—3

SUMARIO

Carreras empujadas: Alvarez; Soler, Paituví, Cruz; Falla.

Three base hits J. Rodríguez.

Two base hits: Alvarez.

Bases robadas Soler; Paituví.

Double plays; Suárez a Alvarez; Noval a Guerra.

Struck outs: Cruz 6; Ruisánchez 4.

Passed balls: Notario.

Tiempo una hora 56 minutos.

Umpires: Atán (home); González bases. Anotador Ricardo G. Menocal.

FALLECIO EN MIAMI EL PELOTARIS CUBANO RAMOS HERIDO DE UN PELOTAZO

MIAMI, Fla., febrero 24 (AP) — José Ramos, joven atleta cubano de 20 años, que figuraba en el cuadro de pelotarios del Frontón que opera en esta ciudad, ha fallecido hoy a consecuencia del pelotazo que recibió en la cabeza el pasado martes, al devolver su contrario Esquivel una pelota de rebote. Ramos sufrió una operación el jueves de la que pareció salir bastante bien, pero ayer recayó y falleció rápidamente.

El muchacho deja una tía llamada Mercedes Ramos en la Habana. Su madre está en España.

MARGOT TORRIENTE VS ZOILA RODRIGUEZ HOY EN L. TENNIS

Ha de resultar interesante la decisión del campeonato femenino de la C. Simpson

Mañana discutirán Zoila Rodríguez y Margot Torriente de Rose, los finales del campeonato en opción a la copa «Simpson» que se viene celebrando en los courts del Lawn Tennis del Vedado.

Los partidos desenvueltos ayer resultaron verdaderas sorpresas. La eliminación de Myrtha Mederos a manos de Margot Torriente, primero, y el esfuerzo enorme de la simpática Celeste Garat, a segunda hora, revistieron de gran colorido el programa del viernes. La chiquilla Garat, de muy reciente aparición en el court, fué el verdadero clow de la tarde tennística. Su demostración brillantísima, tesonera efectiva, movió a la propia Zoilita a dirigirle una felicitación efusiva cuando se llegó al último momento.

El match de mañana ha de constituir un verdadero succés y seguramente llevará mucho público al aristocrático Lawn Tennis.

TILDEN Y VINES SIGUEN DERROTANDO FACILMENTE A LOS DOS FRANCESES

BOSTON, febrero 24 (AP). —Big Bill Tilden, notable tennista profesional, derrotó esta noche a Martín Plá, 6-4; 7-5; 6-3; jugando brillantemente desde el back court. Vines derrotó al francés Henri Cochet con scores de 6-3; 6-4; 8-6. El último encuentro resultó el más interesante.

TOPICOS FUTBOLISTICOS

—«Juventud Asturiana» contra «Centro Gallego».
—Aspira el team galaico al segundo lugar.
—Regresó de New York, Carlos Alonso.

—(POR PETER)—

La fiesta balompédica de esta tarde en el gran Stadium Cerveza Tropical promete resultar muy interesante, pues figura un encuentro entre la Juventud Asturiana y Deportivo Centro Gallego, que son dos de los equipos que más están luchando por alcanzar a los Leones del Iberia que van a pasos agigantados a la conquista del trofeo emblemático de la championabilidad de 1934.

Un sólo punto separa al team de los «Alacranes» del de los «Toros». Y este es un motivo que también hemos tenido en cuenta para decir que el choque que se efectuará esta tarde entre esos dos teams ha de resultar muy interesante. Los gallegos, como es natural, querrán pasar el segundo lugar derrotando a los astures, pero los de la Juventud Asturiana, entusiasmados por su magnífica fiesta celebrada en el día de ayer en Luna Park, y con la que se anotaron otro gran éxito, van decididos a la conquista de los dos puntos para entonces estar sólo a tres de diferencia de los iberistas.

El programa completo de esta tarde es el siguiente:

Puentes Grandes y Nacional, de la Serie B, en el primer turno. Se trata de los dos equipos que están en los dos últimos lugares de esa justa, pero un triunfo de los puentegrandinos los pondría en igualdad de puntos con el Nacional, que le aventaja dos puntos.

En el segundo turno serán contrincantes Fortuna y Olimpia. El Olimpia sólo tiene un punto, pero todas sus derrotas han sido difíciles, pues los olimpistas son chicos que no se dan por vencidos, y mientras quede un sólo segundo, ellos hacen por meter goals.

A continuación van los estados de los Campeonatos para que los aficionados hagan sus cábalas a su manera:

PRIMERA CATEGORIA SERIE A.

	J.	G.	E.	P.	Gf.	Gc.	Ps.
Iberia F. C.	6	5	1	0	15	7	11
J. Asturiana.	6	2	2	2	13	11	6
Fortuna S. C.	6	1	3	2	7	8	5
D. C. Gallego	5	2	1	2	7	8	5
Olimpia S. C.	5	0	1	4	3	11	1
Totales	28	10	8	10	45	45	28

PRIMERA CATEGORIA SERIE B.

	J.	G.	E.	P.	Gf.	Gc.	Ps.
Club Cultural	4	3	1	0	8	2	7
D. P. Fernández	4	1	1	2	4	6	3
Nacional F. C.	3	1	1	1	2	3	3
D. P. Grandes	3	0	1	2	1	4	1
Totales.	14	5	4	5	15	15	14

SEGUNDA CATEGORIA

	J.	G.	E.	P.	Gf.	Gc.	Ps.
Athletic F. C.	4	2	1	1	6	1	5
Racing F. C.	4	1	1	2	1	6	3
Totales:	8	3	2	3	7	7	8

Con la reciente llegada del presidente del Hispano, Carlos Alonso, quien regresó de un viaje a los Estados Unidos, los hispanófilos se disponen a darle nuevos impulsos a su sociedad, tratando de llevar a la práctica diversos proyectos que, como todo lo que del Hispano sale, han de causar seguramente la natural sensación.

En fecha muy próxima esta sociedad celebrará una de sus juntas generales, en la que habrán de delinearse estos proyectos que citamos, que han de ser el inicio de otras labores más amplias tendentes a la ascensión hispanófila de un escalón más en la ya elevada cumbre en que se encuentra.

Todos los hispanófilos deben aprestarse para estas nuevas luchas de su sociedad. Los viejos sostenedores de la férrea guardia de los tigres, tienen que hallarse prestos, como en tantas y tantas ocasiones, para «arrimar el hombro», como suele decirse en estos nuevos empeños de su glorioso club.

Rafael Armada, Julio Sánchez, Emilio Castrillón, Marcelino Rodríguez, Cesáreo Llano, Díaz Landrove, Paco Abella y tantos otros que se escapan a nuestra memoria, tienen que regresar a la vieja casona para darle un poco de su experiencia, de sus entusiasmos y de su saber.

Es preciso que el hispanófilo de hoy esté alerta como lo estuvo siempre el hispanófilo de ayer.

Probado, más que probado está que el Hispano no muere, no puede morir; pues a hacerlo vivir alegre, erguido ,magnífico, como lo fué en toda época.

Esta junta que se celebrará en una fecha muy próxima, pero que no sabemos todavía cual ha de ser, revestirá caracteres extraordinarios, como extraordinario fué siempre todo lo que el Hispano hizo en beneficio de todos los sports.

Sentimos por el Hispano, sobre todas las cosas, una gran admiración, no solamente por la gran vitalidad de su organización, sino por el amor que en todo tiempo han puesto sus afiliados en toda obra por ellos emprendida y realizada.

Léannos los hispanófilos y cumplan ahora como cumplieron siempre con sus deberes para la heróica sociedad.

DESFILARAN HOY EN MEXICO LOS PLAYERS DEL EQUIPO CUBANO

Los atletas criollos harán su presentación ante todos los aficionados mexicanos

CIUDAD DE MEXICO, Febrero 24.— (Especial para el «DIARIO DE LA MARINA», por la AP).— Los equipiers cubanos practicaron en la mañana de hoy por espacio de hora y media sin que se adviertiera en ninguno de ellos los efectos de la altitud. Los quince jugadores se dividieron en dos teams que se dedicaron casi exclusivamente a practicar el dribling.

Hoy fueron invitados a una recepción que hubo en la Embajada Cubana, por el encargado de Negocios, Arcetea, y con motivo de la festividad del Grito de Baire.

El Presidente de la Delegación señor Fernando García Mora ha pedido permiso para que el team cubano haga un saludo a la afición de México, en los partidos que se han de celebrar mañana domingo en el campo de Nexaca.

Se observa una gran disciplina en el Hotel en que se encuentran los futbolistas cubanos, y se advierten muchos preparativos para el primer encuentro que se ha de celebrar el día dos.

NODARSE VENCIO AYER A DAILY EN EL TENNIS

Resultado de los partidos de tennis celebrados ayer en los courts del club Ferroviario:

Nodarse derrotó a Daily en el primer choque 6-3, 4-6 6-0. Y Blaum dió cuenta de Lecuona, 6-3, 6-8, 6-4 6-0.

PARTIDOS PARA HOY:

1.—Nodarse vs. Blaum.
2.—Etchevarry vs. Borges.
3.—Daily vs. Lecuona.

SIGUE AGRAVANDOSE LA SALUD DE JOHN MCGRAW

NEW YORK, febrero 23. (AP).— La salud de John McGraw, vice-presidente de los New York Gigantes se agravó grandemente esta noche de una manera inesperada, esforzándose mucho los médicos por devolverle al estado en que se encontraba en los últimos días que era bastante satisfactorio.

¡A ESPAÑA en 9 DIAS!

LINEA FRANCESA
Vapor Correo Francés
"MEXIQUE"
Saldrá para VERACRUZ (48 horas)
1 de Marzo.
30 de Abril.
4 de Junio.
Saldrá para CORUÑA, SANTANDER y ST. NAZAIRE
8 de Marzo.
6 de Mayo.
11 de Junio.
Admite pasajeros y carga.
Línea de NEW YORK—HAVRE—PLYMOUTH y NEW YORK, VIGO por los lujosos trasatlánticos franceses.
«Ile de France» — «Paris» — «Champlain» — «Lafayette» — «De Grasse» — «Rochambeau»
CIE. GLE TRANSATLANTIQUE
ERNEST GAYE — Agente General.
O'Reilly 9 — Apartado 1090 — Tel. A-1476.
HABANA

Compañía
Trasatlántica Española
Servicio de Vapores Correos Todo el Año.
Para NEW YORK, VIGO, CORUÑA, GIJON, SANTANDER, BILBAO.
Vapor «C. Colón», Mar.. 18
„ «Habana», Abr ... 15
„ «C. Colón» May.. 16
„ «Habana», Jun... 16
„ «C. Colón», Jul. .. 16
Para VERACRUZ (México), 48 horas de viaje.
Vapor «C. Colón», Mar.. 11
„ «Habana', Abr ... 8
„ «C. Colón», May.. 9
„ «Habana», Jun.... 8
„ «C. Colón», Jul.... 9
Para NEW YORK, CADIZ y BARCELONA
Vapor «C. Colón», Fb. 21
„ «C. Colón» Mar.. 18
„ «Magallanes», Ab.. 22
Vapor «C. Colón», May.. 16
„ «Magallanes», Jun. 22
„ «C. Colón» J... 16
Para GUATEMALA, C. RICA, PANAMA, COLOMBIA, CURACAO VENEZUELA Y LAS PALMAS (CANARIAS).
Vapor «M. Comillas» Ab. 8. Vapor «M Comillas», Jun. 8
GARCIA & DIAZ Ltda.
Agentes Generales, Habana.
Lonja del Comercio. Teléfonos: M-6911 y M-6912. Apdo. 1690.

LLOYD NORTE ALEMAN
PROXIMA SALIDA PARA
ESPAÑA, FRANCIA, INGLATERRA Y ALEMANIA
MARZO 20
VAPOR "SIERRA VENTANA"
HACIENDO ESCALA EN
VIGO, CORUÑA, GIJON, SANTANDER SOUTHAMTON, BOULOGNE y BREMEN.
CLASE PRIMERA, CLASE TURISTA Y TERCERA CLASE
COMPAÑIA NAVIERA
LLOYD NORTE ALEMAN, S. A.
CAMARA Obispo 28. A-3455. — TERCERA Acosta 4. M-8066. — FLETES Oficios 18. M-8082

LA GRAN FLOTA BLANCA
Reserve ahora su camarote en el nuevo turbo-eléctrico,
"QUIRIGUA"
que sale para New York el Jueves 1 de Marzo a las 7 P.M.
La Gran Flota Blanca—una parte integral del Caribe. Estos veloces barcos blancos, especialmente proyectados para navegar en aguas tropicales, ofrecen un servicio eficaz todo el año a Kingston (Jamaica), Cristóbal y Zona del Canal (Panamá), Puerto Limón (Costa Rica), Cartagena, puerto Colombia y Santa Marta (Colombia), Puerto Barrios (Guatemala) y varios puertos en Honduras, según el itinerario que se escoja
Construidos para los Tropicos, mantienen al pasajero fresco y confortable al mismo tiempo que le ofrecen profusión de juegos y diversiones sobre cubierta, baile, natación en regias piscinas al aire libre y suculentas comidas.
Esta es verdaderamente una deliciosa manera de viajar.
Pasaje a New York .. $ 75.00
Ida y vuelta $110.00
UNITED FRUIT COMPANY
Oficina General: Muelle de Santa Clara, Teléfono M-6975
Ofna. de Pasajes: Prado 110-A Telf. M-8268.

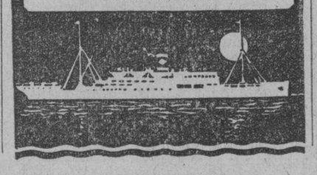

A Europa y Alrededor del Mundo
por solo $654.00
Haga su viaje a Europa por la vía del Lejano Oriente, regresando a Cuba por el Atlántico con escala en New York.
Los grandes buques de la
DOLLAR LINE
Salen de la Habana todos los Lunes
La Vuelta al Mundo—cuatro mágicas palabras que simbolizan lo más absolutamente definitivo que existe en el Arte de Viajar...
Es increíble que se pueda circundar nuestro viejo planeta por la modesta suma de $654.00 en primera. Son 104 días de inolvidables experiencias. Aproveche esta oportunidad que tal vez no se repita.
Usted puede subir a uno de estos lujosos buques "President" en Boston New York, La Habana, Cristóbal, Balboa, Los Angeles, San Francisco o Seattle. Los pasajes son válidos por dos años con bajada a tierra en los 22 puertos de escala. Un vapor "President" toca en estos puertos cada semana, de manera que usted puede permanecer una, dos o más semanas, si gusta, en cualquiera de esos interesantes países.
Los precios no incluyen paseos y diversiones en tierra, siendo estos a elección del pasajero.

Precios de Pasaje	Ida	Ida y Vuelta
A NEW YORK		
Primera Clase.	$75.00	$112.50
Clase Turista .	50.00	75.00
A PANAMA		
Primera Clase .	75.00	112.50
Clase Turista .	40.00	60.00
A CALIFORNIA (Los Angeles o San Francisco)		
Primera Clase, desde	170.00	255.00
Clase Turista, desde	105.00	157.50

Pida más informes y nuestro interesante folleto ilustrado
DOLLAR STEAMSHIP LINES
Oficios 24, Habana — Tels. A-8226, M-8826

Empresa Naviera de Cuba
San Pedro no. 6. — Apartado No. 2490.
Dirección Telegráfica: EMPRENAVE.
HABANA. — CUBA
VAPORES DE LA EMPRESA: CUBA, BARACOA, CIENFUEGOS, EUSEBIO COTERRILLO, JULIAN ALONSO, HABANA, MANZANILLO, GIBARA, LA FE, JOAQUIN GODOY, CAMAGUEY, RAPIDO, SANTIAGO DE CUBA, LAS VILLAS
Puertos de Escalas: — COSTA NORTE: — PUERTO TARAFA, NUEVITAS, MANATI, (VICTORIA DE LAS TUNAS), PUERTO PADRE (CHAPARRA), GIBARA (HOLGUIN, VELASCO, BOCAS Y AURAS), VITA, BANES, NIPE, MAYARI, ANTILLA Y PRESTON), SAGUA DE TANAMO, (CAYO MAMBI, BARACOA, GUANTANAMO, (BOQUERON Y DESEO), SANTIAGO DE CUBA.
COSTA SUR. — CIENFUEGOS, CASILDA, (TRINIDAD) TUNAS DE ZAZA SANTA CRUZ DEL SUR, MANOPLA, GUAYABAL, MANZANILLO, CAMPECHUELA, MEDIA LUNA, NIQUERO, ENSENADA DE MORA Y SANTIAGO DE CUBA.
COSTA NORTE DE VUELTA ABAJO. — RIO BLANCO, SERRACOS, PUERTO ESPERANZA, SANTA LUCIA, (MINAS DE MATAHAMBRE), RIO DEL MEDIO, DIMAS, ARROYOS DE MANTUA Y LA FE.
REPUBLICA DE HAITI. — PORT AU PRINCE Y AUX CAYES
PUERTO RICO. — SAN JUAN.
REPUBLICA DOMINICANA. — MONTE CRISTI, PUERTO PLATA SANCHEZ, SANTO DOMINGO.

M.E.C.D. 2016

GRAN STADIUM "CERVEZA TROPICAL"

FUTBOL

- HOY - DOMINGO 25 - GRANDES PARTIDOS - HOY -

PRIMER PARTIDO
Puentes Grandes
VS.
NACIONAL

SEGUNDO PARTIDO
FORTUNA
VS.
OLIMPIA

TERCER PARTIDO
J. ASTURIANA
VS.
C. GALLEGO

FANATICO: TOMA CERVEZA TROPICAL

SPORTS — DIARIO DE LA MARINA — SPORTS

AÑO CII — LA HABANA, DOMINGO 25 DE FEBRERO DE 1934 — PAGINA TRECE

POR DOS OCASIONES LE SUSPENDIERON AYER A LOS DEL IBERIA LA FIESTA DE SABOR TAURINO EN EL "CAMPO POLAR"

Don Tancredo no esperó a que el toro fuera a olerlo. Gaonita estuvo a pupilo en un burladero toda la tarde. Venció el equipo de los Cabras al de los Leones 3x1.

—(POR ALFONSO RENAN PEDREDOZ)—

El Iberia Foot Ball Club tenía todo preparado para anotarse un triunfo hermosísimo con motivo de la fiesta que con sabor taurino debía celebrarse ayer sábado en el «Campo Polar», pero personas extrañas a la sociedad se empeñaron en estropearles el pasodoble.

El «Campo Polar» se vió animadísimo. Se registró una buena entrada de la cual la mayor parte estaba formada por damas y damitas, muchas de las cuales lucían hasta la clásica mantilla a la que tanto han cantado los poetas. En las barandas de los palcos se veían multitud de mantones de mil diversos colores que daban al local un aspecto verdaderamente taurófilo El ambiente era de alegría, de entusiasmo. Y en cada uno de los asistentes a tan simpático acto hubo un alegrón grandísimo cuando la orquesta lanzó al aire las retozonas notas del pasodoble Currito de la Cruz. La gente empezó a aplaudir frenéticamente y enseguida se advirtió el desfile de los futbolistas, todos luciendo bonitos capotes. Después del saludo se desprendieron de las capas y se inició el match balompédico entre **Leones y Cabras**, bajo las órdenes arbitrales de un buen iberista que arbitró todo el primer tiempo «montado a caballito» sobre un muñeco que figuraba un referee. Fué esta una nota que agradó mucho. Ganaron las Cabras tres goals por uno.

Terminado el encuentro futbolístico se comenzó a preparar la portátil plaza, cercando una parte del campo. Anuncia el corneta la salida del primer toro y gran excepción cuando el astado llega a la plaza. En medio de ella, un señor, al estilo de Don Tancredo, subido sobre una caja vió salir el animal pero cuando advirtió que éste brincaba como un chivo, se apeó del pedestal y se metió en el burladero más cercano para no volver a aparecer en toda la tarde. Vinieron las primeras filigranas de los aficionados... y cuando más contentos estábamos todos... se aparece en el ruedo un Teniente de la Policía ordenando la salida de todos los toreros. ¿Que ha pasado?, indagamos. Y el mismo militar nos informó que el espectáculo había sido prohibido por las señoras del doctor Piñeiro y de Pérez Cubillas, Presidenta y Secretaria del Bando de Piedad, que se encontraban en un palco, como espectadoras.

Vino la protesta del público. Y comenzó una serie de discusiones en el palco de las dos citadas damas, que estaban escoltadas por un piquete de la Policía Nacional. Casi una hora estuvieron discutiendo para convencer a las piadosas damas, pero cuantos argumentos se esgrimieron no fueron suficientes para convencerlas Cuando la cosa parecía que se agriaba, a juzgar por la actitud hostil de la concurrencia que a voz en grito pedían «¡¡Que salga el toro!!», la señora de Pérez Cubillas, que no se inmutó por un solo momento, se subió sobre la silla en que estaba sentada y le habló al público diciendo que suspendía el espectáculo y que se marchaba. Esto parece que se interpretó en el sentido de que la fiesta continuaría una vez que ella abandonara el local. Creencia que después de su ausencia fué general, en vista de que se hacían nuevos preparativos para echar a la plaza un nuevo miura.

Salió el nuevo toro. De más presencia que el anterior, aunque como el anterior, más bien huía de la capa. No obstante los pseudos toreros, temerosos ante la presencia del animal, se escondían en los burladeros, labor en la que más se distinguió el célebre Gaonita que puede decirse que estuvo a pupilo en ese lugar, y si no llega a ser por un pardito, alto, con plante de boxeador, no hubiera habido nadie que le enseñara de cerca un trapo al toro. Sólo ese señor dió algunas muestras del arte de Cúchares, pero apenas había realizado dos verónicas con bastante estilo por cierto hace su aparición nuevamente la policía y ordena la suspensión de la charlotada, haciendo salir del **ruedo** a los valientes **toreros**.

Se quedó solo el animal en la plaza. «Aquí no hay más toro que yo», parece que decía el animal, y ni por broma hacía intenciones de abandonar la plaza. Y el público se entretuvo un buen rato mirando que hasta con el cercado de tabla por el medio, le tenían los lidiadores un miedo espantoso al animal. Tuvieron que meterse en la plaza dos guajiros a caballo, y uno de ellos, al primer lazo, lo enganchó por las astas y lo dejó aprisionado, después le enredó la soga en las patas traseras y muy hábilmente lo derribó, ocasión que aprovechó el otro guajiro para pasarle el rabo entre las piernas, y dar así ocasión a ponerle otro lazo. Hecha esta operación, un guajiro por delante y el otro por detrás quedando el toro en el medio sujeto de ambas cuerdas, fué sacado del ruedo. Así terminó la fiesta, y los amantes de Terpsícore pasaron al salón donde habían dos orquestas amenizando. Los que no gustan de las cadencias del baile desfilaron protestando de la suspensión del espectáculo, pero reconociendo al mismo tiempo que ninguna culpa tenía de ello la sociedad organizadora.

A nosotros nos pareció sencillamente ridícula la orden de suspensión. Y decimos esto porque mientras no se martirizara al animal, nos parecía injusto suspender el acto. Somos partidarios de las corridas de toros, y pedimos en alta voz, que sea autorizado ese espectáculo y que se le exija a la Empresa una contribución con destino a darle de comer y ofrecerle albergue también a esa cantidad de niños que se mueren de hambre en los portales de la Habana, que de esto sí que no somos partidarios.

PERDIO EL INVICTO EL FIVE DE BELEN CON EL INSTITUTO

Un gran goal de Gutiérrez decidió el encuentro en sus últimos instantes. Score 32x31

El campeonato intercolegial de basket ball se está poniendo interesante. Ayer perdió el invicto el quinteto del Colegio Belén y ahora parece que todos los muchachos tienen su chance a la victoria. Un tercer éxito de los jesuítas hubiese inclinado demasiado la final del campeonato pero los pequeños siboneyes de Manolo Díaz se portaron como leones en el juego de ayer y después de poner en práctica un final emocionante, se apoderaron de la decisión del choque con score de 32 por 31.

Eddy Gutiérrez fué el héroe de la cruzada. Después de haber mareado a sus rivales con tres buenas canastas, encestó la decisiva faltando una mínima fracción de tiempo para expirar el encuentro, y logró con eso que el triunfo cayese del bando siboney.

Miguelito Iribarren, como siempre, fué otro factor importantísimo en el encuentro. El pequeño player, todo pimienta, escapó hábilmente a la vigilancia de sus contrarios para anotar cinco canastas y dos fouls y esos doce puntos tuvieron mucho que ver con el resultado del encuentro.

Belén realizó un esfuerzo noble para ganar. Martínez y Estevez anotaron cuatro canastas cada uno y Lugones y Escobar encestaron dos, pero el final rápido de los siboneyes les sorprendió sobremanera y eso les forzó a cargar con la derrota.

Ahora están empatados Belén e Instituto en el primer lugar con La Salle sin victorias en el tercer puesto El próximo programa se brindará el martes, jugando los teams de La Salle e Instituto.

El score:

BELEN

	Fig	Fog	Fc
F. Martínez	4	1	2
J. Escobar	2	1	3
J. Estevez	4	1	1
M. Gastón	0	0	1
J. Sarasa	1	1	1
C. Lugones	2	1	2
F. Puente	0	0	1
Totales	13	5	11

INSTITUTO

	Fig	Fog	Fc
O. Ruiz	0	0	2
M. Iribarren	5	2	1
E. Maza	2	1	2
D. González	1	1	1
R. Alvarez	0	0	1
J. Lara	1	0	3
E. Boffil	0	1	2
E. Gutiérrez	4	1	1
Totales	13	6	13

Resultado:
Total Belén .. 31 Instituto. . .37
Referee Pedro Cardoso.

Programas de las carreras de O. Park

PRIMERA CARRERA
6 furlongs.—4 años y más

Reclamable	Premio: $135
Bobby F.	112
Roger	104
Gabrielle	109
Fifia	104
Chester	114
El Polar	112
Honest John	x109
Fair Atina	x104
Panchio	114

SEGUNDA CARRERA
6 furlongs.— 4 años y más

Reclamable	Premio: $135
Charming Emma	107
Runaway Kid	114
Billycoo	x104
Matin-s Minister	x109
Unstained	x104
Hold On	104
Broken Stone	115
Chummy	114

TERCERA CARRERA
6 furlongs.—3 años y más

Reclamable	Premio: $135
Murmuring Pines	x115
Weatherproof	116
Kenny Boy	x111
Al Green	x116
Swoeping Hour	x110
Magnitude	x104
Miss Delight	x108
Sauf	x109

CUARTA CARRERA
5½ furlongs—3 años y más

Reclamable	Premio: $135
Nelson	113
Bright Penny	95
Wild Money	108
Stefan-s Lass	x103
Annete B.	108
Indiazen	116
Yumuri	x103
Bill Walsh	x111

QUINTA CARRERA
6 furlongs.—3 años y más

Reclamable	Premio: $135
Mary Caroline	106
Tea Topics	x101
Buster B.	116
Liberty Ace	x114
Wee B.	x104
Polar Sea	x113
Wandering Gold	116

SEXTA CARRERA
1 Milla y 50 yardas.—4 años y más

Reclamable	Premio: $135
Rough Rider	x107
Fair Brand	x103
Grey Gull	x102
Baigneuse	103
Real Silk	x104
Big Trail	110
Satin Shoes	107

SEPTIMA CARRERA
1 Milla y 50 yardas.—4 años y más

Reclamable	Premio: $135
Infinitus	112
Play Choice	110
Doc Conner	x113
Venezuela	110
Brown Supinet	x108
Netie Pebbles	109
Decorous	x102

SELECCIONES PARA HOY:
Primera Carrera.—Fifia; Roges; Panchio.
Segunda Carrera.—Unstained; Broken; Stone; Charming Emma.
Tercera Carrera. — Weatheproff; Kenny Boy; Magnitude.
Cuarta Carrera. — Steffans Lass; Yumuri; Nelso.
Quinta Carrera. — Polar Sea; Liberty Ace; Buster B.
Sexta Carrera. — Roughrider; Real Silk; Grey Gull.
Séptima Carrera. — Brwon Supinet; Doc Connor; Infinitus.

FUERON DE INTERES LOS MATCHES DE AYER EN EL GROUND DE VIBORA PARK

Resultado de los choques efectuados ayer en el Stadium de Víbora Park, en opción al campeonato de la Liga Federal:

PRIMER JUEGO:

		C.	H.	E
T. de Paredes.	502 420 00—	13	15	2
Billiken	100 203 00—	6	8	1

Baterías: Méndez e Izquierdo, por los Toros de Paredes; Fernández, Del Valle, Sosa y Garzón por el Billiken.

SEGUNDO JUEGO:

		C.	H.	E
Casa Vassallo	210 200 021—	8	8	3
Domínguez. .	211 213 32x—	12	12	3

Baterías: Calderón, Plá y Hernández, por Vassallo; Valiente y Vázquez por las Estrellas de Domínguez.

JUEGOS PARA HOY

Esta tarde, en el mismo Víbora Park, se efectuará el siguiente programa:

2:00—Casa Vassallo vs. Toros de Paredes.

4:00—Billiken vs. Estrellas de Domínguez.

Martín Pérez derrotó nuevamente a F. Ortíz

El soldado Ortiz sufrió un fuerte golpe en el primero y ésto fué lo que le perdió

El veterano Martín Pérez, que ya debe tener hasta biznietos y tiene además «una pierna empatada», como dice Angel Sánchez, volvió a ganarle a Frank Ortiz, en la pelea revancha celebrada en la noche de ayer en la Arena Cerveza Cristal. Y le ganó por decisión en seis rounds gracias a que lo enganchó en el primero con un formidable derechazo que le hizo blanco en la cabeza y con el que se aturdió Ortiz cayendo a la lona por el conteo de nueve segundo. Ocho libras tenía Ortiz de ventaja. Martín pesó 169.

El soldado Ortiz se buscó además de este tortazo y de la derrota el odio de la afición. En el cuarto round dió un golpe de foul, su contrario ni siquiera protestó, pero lo que indignó fué que en otro round extendió la mano para un saludo y confiado fué Martín a chocar su guante con el de Ortiz, pero este aprovechó la oportunidad para enviarle un directo a la cara, rompiéndole el labio inferior. Cuando Ortiz abandonó el ring parecía que se estaba celebrando un concurso internacional de pitos El quiso hablar, parece que para dar una satisfacción, pero ni eso le permitieron los aficionados.

En la pelea estelar cambiaron golpes durante ocho rounds Johnny Govantes, de 126 y media libras y Septimio Romero (Kid Silos), de 127. Fué una pelefta bastante interesante y en la que los dos se lucieron, pero en honor a la verdad la decisión de los jueces, señores Leal y González, a favor de Govantes, fué buena, aunque hay que decir que la ventaja fué muy poca. Silas llevó toda la pelea y sus golpes tenían más punch que los de Johnny.

Marinito Díaz, de 117 y Mario Valdés, de una libra más de peso, pelearon seis rounds de «infight» y al final obtuvo el primero la decisión.

El único knock-out de la noche se registró en el segundo preliminar de 126 tres cuartos libras. A Jesús parece que le gusta la «caza», pues advertimos que gusta de las «palomas». La de anoche le dió que hacer en el primer round cuando Berrio lo cogió con un «lucky-punch» y lo lanzó por el conteo de 5. pero después de incorporarse se repuso y en el segundo round, tras tirar cinco veces por los conteos de 8, 7, 7, 8 y 6 ganó por k. o.. Bueno es decir que eran caídas casi todas producidas por el estado en que se encontraba Berrio y no por efectos de la solidez de los golpes de Alvarez.

En la pelea inicial Raúl Pedroso, de 135 libras y Esteban Hernández, de 134, pelearon cuatro rounds sin una pizca de interés. Los jueces decidieron a favor de Hernández que no hizo nada de particular, pero como la pelea pasó indiferentemente, pues nadie criticó lo que a nosotros nos parece la única mala decisión del Poder Judicial.

P. FERNANDEZ ALONSO

Johnny Govantes y Kid Silas ofrecieron una bonita pelea; También Marinito y M. Valdés

CARNERA Y LOUGHRAN HAN TERMINADO SU TRAINING

MIAMI, Fla., febrero 23. (AP).—Primo Carnera y Tommy Loughran, contendientes de la pelea formal por el título que está señalada para el próximo miércoles en el ring levantado en esta localidad, han finalizado hoy sus trabajos preparatorios, esperando realizar tan solo ligeras maniobras el martes. Los expertos entienden que el chance de Loughran es mucho más grande ahora que hace semanas, mientras los logros se mantienen 3 a 1 a favor del campeón

IMPONEN NUEVO RECORD EN SALTO LARGO CORRIENDO

NEW YORK, febrero 23. (AP).—Joss Owens, atleta de color de la Universidad de Ohio State, rompió hoy el record mundial del salto largo con impulso al imponer una marca de 25 pies, 3 1-4 pulgadas en las justas techadas que celebró aquí la Unión Atlética de Amateurs. El record anterior era de 24 7 1-4 y estaba en poder de Hart de Hubbard.

Los GENERES DE GENER son la obra maestra de GENER
El cigarro cumbre

JAI-ALAI

INTERESANTE PROGRAMA DOMINICAL SE BRINDARA ESTA NOCHE AL PUBLICO

Interesante programa se ha combinado para los aficionados, esta noche, en el viejo palacete de los Gritos. Don Bonifacio Capetillo y Ruibadecoa y el gran ciudadano, Don Emilio Eguiluz y Carralatraba se han puesto de acuerdo de una manera entusiasta y decidida y han de enviar a la cancha a lo mejorcito que tienen en el cuadro, para deleite de los muchachos.

Hoy es el día del pueblo en el frontón «Jai Alai» y Eguiluz, que lo sabe, quiere recibir a los aficionados como es debido, proporcionándoles lo que más desea: un programita calientico, con interesantes partidos y quinielas. Además, se ofrecerá el partido de aficionados que siempre representará una nota interesante.

Los resultados de ayer fueron:

PRIMER PARTIDO:
Juanito; Aguiar. Azules.

PRIMERA QUINIELA:
Millán: 2:78.

SEGUNDO PARTIDO:
Ochoa y Salazar, blancos.

SEGUNDA QUINIELA:
Paco: 3:06.

TERCER PARTIDO:
Creus, Escarza, blancos.

PROGRAMA PARA ESTA NOCHE:

Primer Partido. 30 Tantos: — Iturrino y Solá, blancos, contra Román y Escarza.
10 y 9 1|2.

Primera Quiniela: — Escarza, Iturrino, Solá, Sarmiento, Román y Juanito.

Segundo Partido, Extraordinario. — A. Pitolo y doctor Salazar, contra F. Argüelles y J. Martín.
10 y 9.

Segunda Quiniela.—Morales, Ferrer La Paz, Paco, Salazar y Millán.

Tercer Partido. — Morales y Salazar, contra Ferrer y Paco, azules.
Ambos del 10.

MIRAMAR GARDEN OFRECE ESTA NOCHE PROGRAMA A BASE DE CINCO PELEAS

Como todos los domingos, Miramar Garden, llevará a cabo esta noche un programa de boxeo semiprofesional a base de estrellas de primera fila entre peleadores de esta categoría. Decimos que peleadores de primera fila, porque entre ellos figura el campeón de los pesos ligeros Kid Chevalier, quien tendrá un rudo encuentro en la pelea final contra el Mulo Alvarez, en la cual se pondrá a discusión la faja que ostenta el primero de dichos peleadores. Esta pelea está concertada a cinco rounds y será sin duda alguna, la más encarnizada y fiera de la temporada. Tanto Kid Chevalier, el risueño campeón de los ligeros, como su oponente, se han preparado debidamente para esta batalla, de la que podemos decir que será de campana a campana.

El encuentro semifinal será también una pelea encarnizada donde muchachos de los más destacados de esta categoría, llevarán a cabo un encuentro a «sangre y fuego», nos referimos a Tomás Sotolongo, el ebánico featherweight y su hábil adversario, Panamá Kid Brown, reciente vencedor de Rubén Martí.

La tercera pelea, concertada a cuatro rounds será emotiva batallita, donde los fans verán pelear de duro, son ellos, Nicolás Boasa y el Lobo Francisco Suárez. Para el segundo turno, también a cuatro rounds, Mario P. Nodas y Oscar Herrera esperan ofrecer un bout de sensación, mientras que en el turno inicial, Angel López y Manuel González, el valiente mejicanito, serán los encargados de abrir la velada.

RESURGE HOY EN EL HIPODOMO, POLAR SEA, DE BAVASTRO

Polar Sea resurge hoy. Vuelve a la pista el formidable hijo de Polymelian en una carrera a seis furlongs, en que tendrá de formidable contrario a Tea Topics, Merry Caroline y Liberty Ace. Aunque el ejemplar del doctor Bavastro es competidor de mayor distancia, como está en buena forma habrá de ganarle aún en esa justa contra sprinters. Liberty Ace va con menos peso que ayer y por ello resultará un contrario de mucha consideración.

Hay dos carreras largas que ocupan los turnos últimos de programa. Satin Shoes, ganador de ayer y Fair Brand, vencedor en su última, figuran en el grupo de la sexta justa, mientras Decorous, Infinitus, Netie Pebbles, Play Choice, Brown Supinet, Doc Conner y Venezuela disputarán el triunfo en la última.

Annete B., una de las yeguas más veloces que han venido a nuestro Hipódromo en los últimos años, debutará esta tarde. Procede del hipódromo de Tampa y forma parte de la cuarta competencia y se medirá con ejemplares de velocidad, como Nelson, Yumuri, Bright Penny y Stefan-s Lass, que ayer hizo muy buen papel.

Dos jockey debutarán hoy. Ellsworth que ya es conocido de la afición y Terhume, que a pesar del apellido casi «zurdo», viene precedido de buena fama.

Fifia, ganador de la primera justa de ayer, vuelve hoy en la primera carrera del día. Roger también repite en esa primera y veremos si se duplica la batalla de esa competencia inicial del sábado.

DECIDEN HOY POR LA MAÑANA EL MEET DE LOS "SIBONEYES"

Después de efectuadas las pruebas de ayer, se registró un empate en el primer lugar

Altamente lucido quedó el field day celebrado ayer por la mañana en el Stadium de «La Tropical», entre los alumnos de tercero y cuarto año de Bachillerato, interesados en decidir la supremacía atlética en el simpático plantel de la calle de Zulueta.

Cientos de muchachos se agruparon en las gradas, para ser testigos fieles de los duelos anunciados, no siendo realmente desfraudados en sus esperanzas, pues las competencias resultaron reñidas y se vió mucha movilidad entre el elemento contendiente.

Al terminarse el programa los anotadores oficiales anunciaron un honroso empate en el primer lugar, pero como todavía hay que efectuar dos eventos más, que tuvieron que ser suspendidos ayer por la hora, habrá que esperar algo para señalar al ganador. Hoy por la mañana se deciden esos eventos, que son el triple salto y el tercer lugar de la garrocha.

En las pruebas efectuadas ayer se impusieron muy impresionantes marcas, como fácilmente podrá advertir el lector por los resultados que damos a continuación.

He aquí el resultado de las competencias:

200 YARDAS CON OBSTACULOS
PRIMER HEAT
Tiempo: 30 segundos flat.
1o.—A. Argudín.
2o.—E. Tellez.
3o.—M. Escobedo.

SEGUNDO HEAT
Tiempo: 29 segundos
1o.—Héctor Muñoz.
2o.—Pablo Mendiando.
3o.—Antonio Shelton.

FINALES
Tiempo: 29 flat.
1o.—Héctor Muñoz.
2o.—Pablo Mendiando.
3o.—Antonio Shelton.

100 METROS PLANOS
Tiempo: 11 2|5 segundos.
1o.—Salvador Ferrer.
2o.—Rubén Rosas.
3o.—R. Tallez.

800 METROS
Tiempo: 2 minutos 14 segundos.
1o.—José A. Pelleyá.
2o.—A. Camacho.
3o.—Horacio Gómez.

SALTO ALTO
1o.—A. Fernández: 5 pies 5|2 pulgadas.
2o.—A. Argudín: 5 pies 3 pulgadas.
3o.—F. Ortega: 5 pies 3 pulgadas.

400 METROS
1o.—J. L. Pelleyá.
2o.—Horacio Gómez.
3o.—Enrique Tallez.

SALTO LARGO
1o.—Rubén Ross: 19 pies 11 pulgadas.
2o.—Armando Alvarez: 19 pies 10 y 1|2 pulgadas.
3o.—José Antonio Fernández: 18 pies 11 1|2 pulgadas.

SHOT PUT
1o.—Ignacio Vázquez: 46 pies y una pulgada.
2o.—Alfredo Alexander: 43 pies y 2 1|2 pulgadas.
3o.—Francisco Vázquez: 41 pies y 8 y 1|2 pulgadas.

DISCO
1o.—Ignacio Vázquez: 123 pies y 6 pulgadas.
2o.—Eneas Muñoc: 103 pies 10 pulgadas.
3o.—Fernando Vázquez: 101 pies 11 pulgadas.

200 METROS PLANOS
Tiempo: 24 flat.
1o.—Rubén Ross.
2o.—Armando Shelton.
3o.—Enrique Tallez.

1.500 METROS
Tiempo: 4 minutos 57 segundos.
1o.—Orlando Ruiz.
2o.—Nicolás Rojo.
3o.—Maximinio Menis.

JABALINA
1o.—René Guerra, con 165 pies, rompió el record intercolegial de 156 pies, que ostentaba Octavio Verdeja, del Colegio De La Salle.
2o.—Alejandro Alexander: 153 pies 7 pulgadas.
3o.—Fernando Vázquez: 153 pies 2 pulgadas.
2o.—Angel Fernández: 151 pies 5 pulgadas.

RELEVO DE 4x100
Tiempo: 49 segundos.
1o.—Cuarto Año.
2o.—Primer Año.
3o.—Segundo Año.

El Cuarto Año lo componían los siguientes corredores: Argudín, Ruiz, Fernández y Gómez.

GARROCHA

Luis Espinosa y Alberto Ruiz, empataron en el primer lugar, al saltar ambos 9 pies 8.1|2 pulgadas.

Estos empates serán discutidos hoy, en la Universidad, a las 10 de la mañana, junto con el evento del triple salto, que no se efectuó.

ACEITE REFINO

BAU
No debe faltar en su mesa.
ECHEVARRI Y CIA., S. en C.
San Ignacio, 40.

M.E.C.D. 2016

ANUNCIOS CLASIFICADOS DE ULTIMA HORA

ALQUILERES

a1 HABANA

AGUIAR 112. 1er. PISO SALA, HALL servicios. Informan: U-1564. A-1

CARLOS III 73 Y CALLE ALMENDARES esquina fraile, 2do piso; sala, comedor, 6 cuartos, baño, cocina y saleta, comedor, 4 cuartos, baño moderno; cocina; cuarto criado y servicios y 1er piso de 3 cuartos, sala, comedor, baño intercalado etc y planta baja, sala, dos cuartos; baño moderno; comedor, cocina etc. Informan en los bajos Telf.: U-1564. A-1

EN EL MEJOR LUGAR

De O-Reilly, se alquila barato el magnífico y amplio primer piso del No. 51, propio para una gran oficina o negocio comercial. Tiene entrada independiente. Informan por los teléfonos I-2692 y M-7911. A1

BEERS BULLETIN

VEDADO, 13th., 7 hab., 3b., gar., $70.
VEDADO, 23, 5 hab., 2b., gar., $70.
M.MAR., 6th 4hab., 2b., gar., $60.
FINCA, 1½ cabs., gran casa, 6 kil., $80
CASA, COM., Fam., part., Havana $50.

ALQUILADA (POR LA 5a VEZ) LA casa de José Hernández Mauzá. Amp. Alm., con mueb. a Mr. Albert Gunshor de New York.

SE NECESITA, UNA CASA GRANDE de lujo en el Vedado, con 6-7 hab., 3 baños., garage 2 máquinas. $100 arriba.

BEERS HAVANA
Real State Locator
(Est. 1906), 9½ O-Reilly st., Havana A-1

SE ALQUILA HERMOSA PLANTA alta Concordia 179 esq. Aramburu, toda decorada con gran sala, saleta, 3 habitaciones y una alta, baño intercalado, comedor al fondo, servicios criado, cocina de gas o carbón, agua abundante. Informes: Aramburu 8-10. U-4776. A-1

a2 VEDADO

8 y 19
VEDADO
PRECIOS DE VERANO
1-a-4 cuartos, luz, teléfono, frigidaire radio, garage, criados, piscina, restaurant.
F-6635

a4 MARIANAO Y SUS REPARTOS

ALQUILO REPARTO LA SIERRA, frente tranvía; 7, entre 8 y 10. Preciosa residencia 2 plantas, 4 habitaciones, sala, comedor, terraza al frente, garage, cuarto criados. Otras de una planta en Miramar. Miramar, próxima a las Ursulinas, 3 y 4 habitaciones, garage, 2 cuartos criados, agua abundante. 9a. Avenida, entre 20 y 21, Miramar. Informes: 7, esquina 4, La Sierra. FO-1423. A-4

REPARTO LA SIERRA. PRECIOSO piso alto. Sala, comedor, tres habitaciones, baño intercalado, cocina. Omnibus por puerta. Calle 6 y 1a. Precio $18.00. Llaves bajos de esquina. A-4

a5 J. DEL MONTE Y LA VIBORA

ESPACIOSA Y COMODA CASA, PORvenir 67, entre Milagros y Santa Catalina. Sala, comedor, 5 cuartos, cocina, 3 patios, 2 baños, servicio criado. Precio reducido. FO-7053. A-5

b1 NAVES Y LOCALES

PROPIO PARA COMERCIO

Se alquila el amplio y moderno local de esquina avenida de Bélgica 99 casi frente a la estación terminal. Informan en el mismo de 2 a 4 o por el teléfono F-6265. B-1

ALQUILERES

b2 APARTAMENTOS

EDIFICIO «COLLAZO. Se alquilan apartamentos rebajados, San Lázaro 254. Telf. A-6982. Con o sin muebles.

SE SOLICITAN

1 CRIADAS Y CRIADOS

SE SOLICITA UNA CRIADA PARA los quehaceres de una casa corta familia, que duerma en la colocación; sueldo 5 pesos. Lugareño 3, último piso. S-1

s2 COCINERAS Y COCINEROS

SE SOLICITA JOVEN BLANCA PAra cocinar y limpiar corta familia, sueldo 10 pesos. Duerme en la colocación. Villegas 51, altos. S-2

s11 AGENTES Y VENDEDORES

SE SOLICITAN VARIAS SEÑORAS Y señoritas para la propaganda y tomar órdenes en las casas de familias. Artículo de imprescindible necesidad en casi todos los hogares. Buena retribución y comisión permanente. Mucho estímulo a los clientes para el suministro continuo. Para tratar exclusivamente de 10 a 12 de la mañana y de 2 a 4 de la tarde. Más informes: Teléfono FO-1234. S-11

SE OFRECEN

c3 MANEJADORAS

DESEA COLOCARSE UNA JOVEN extranjera, fina, de manejadora o criada de manos; tiene referencias, es muy cariñosa con los niños. Teléfono F-6444. O-3

COMPRAS

9 MUEBLES Y PRENDAS

ORO

Compro en todas cantidades oro, plata, platino en joyas, monedas inclusive rotas. Pagando precio máximo. Bureau de Pignoraciones sobre Joyas, intereses reducidos. Establecido desde 1893. Obrapía 105. C-9

VENTAS

6 AUTOMOVILES Y ACCESORIOS

VENDO AUTOMOVIL COMPLETAmente nuevo, seis gomas nuevas, cerrado, lo doy barato. Es una ganga. Teléfono I-5154. V-6

10 UTILES DE OFICINAS

MAQUINAS, BUROS

De oficina, escribir, sumar, calcular, coser, mimeógrafos, adesógrafos, multigrados, archivos, cajas caudales, libreros mesas y equipos oficinas en general. No reparo precio. Véalos. Villegas 6. Teléfono A-8054. Losada. V-10

OBJETOS VARIOS

VENDO PRIMER OFERTA CONCREtera Rex motor Nobo, 6 caballos, winche base hierro, picadora, cabillas y demás herramientas construcción. Todo en buen uso, bodega 23 y 24, Vedado. V-15

ENSENANZAS

e1 PROFESORAS Y PROFESORES

ACADEMIA DR. RABIÑA

$1.00 CADA ASIGNATURA. CLASES individuales. Inglés, Francés, Alemán. Taquigrafía «Pitman» y «Gregg» Mecanografía, Ortografía, Teneduría de Libros, Correspondencia, Aritmética. CLASES POR CORRESPONDENCIA. Asignaturas del Bachillerato. Curso Procurador. Pida Prospectos. **Neptuno 78 y 80, altos, esquina Manrique. Telf. M-7849.** E-1

SUSCRIBASE Y ANUNCIESE EN EL «DIARIO DE LA MARINA»

INFORMACION -: CATOLICA :-

SEPELIO DEL HERMANO RODRIGO, C. D.

El entierro del Hermano Rodrigo de la Santísima Trinidad de la Venerable Comunidad de Padres Carmelitas Descalzos de la Iglesia del Carmen de la Habana, fallecido el 22 del actual a los 84 años de edad, constituyó una sentidísima manifestación de duelo, prueba evidentísima de la gran estima en que se tenían sus preclaras virtudes. Era inocente y sencillo como un niño, distinguiéndose por su humildad y obediencia.

Una vez que el Hermano Rodrigo, entregó su alma al Señor, se amortajó su cuerpo con el hábito de su amada Orden, exponiéndosele en capilla ardiente, donde oraron por su eterno descanso la Venerable Orden Tercera del Carmen y demás corporaciones católicas erigidas en el templo del Carmen.

El viernes 23 se celebraron a las 7 y media a. m. solemnes funerales de cuerpo presente con asistencia de la Venerable Comunidad y demás asociaciones, presididas por el Prior y Párroco del Carmen, R. P. Fray José María de la Virgen del Carmen.

A las 5 de la tarde los restos mortales después de solemne responso, fueron transportados al Cementerio de Colón en sencilla carroza. En este lugar se cantó otro solemne responso, procediéndose después a darle sepultura en el panteón de la Comunidad.

Además de la Primera y Tercera Orden del Carmen, asistieron representaciones del Clero regular y secular, de las Comunidades de religiosas y numeroso concurso de fieles.

Descanse en la paz del Señor, el Hermano Rodrigo, y reciban sus Hermanos en la Venerable Orden del Carmen, nuestro sentido pésame.

ENTIERRO DEL PREEMINENTE CATOLICO DR. JORGE LE-ROY Y CASSA

En la tarde de ayer se verificó el sepelio del preeminente católico, Dr. Jorge Le-Roy y Cassá constituyendo una imponentísima manifestación de duelo, en la cual estuvieron representadas todas las clases sociales.

En el orden civil, el finado era Secretario de la Academia de Ciencias, Médico del Hospital «San Francisco de Paula» y Jefe de Demografía Sanitaria Nacional.

En el orden religioso era Congregante de Honor de La Anunciata en la cual llevaba más de 50 años y Caballero de Colón del Consejo «San Cristóbal» No. 2590, habiendo sido gran Caballero del Consejo «San Agustín» No. 1390.

Su cadáver estuvo tendido en la Academia de Ciencias, hasta las 4 de la tarde, que partió el Cortejo fúnebre hacia el Cementerio de Colón, después de solemne responso.

Por la capilla ardiente desfilaron el Clero y fieles, orando fervorosamente por su eterno descanso.

Rezaron en común las preces de difuntos los Congregantes Marianos, presididos por su Presidente general ilustrísimo doctor Ramón G. Echevarría, Caballero de San Gregorio y Director del Hospital de Paula y los Caballeros de Colón de los Consejos San Agustín, San Cristóbal y San José de Calasanz, presididos por sus respectivos Grandes Caballeros, Dr. Oscar Lay, Juan J. de Mustiozábal y doctor Oscar Polanco Arenas, el Diputado de Estado, doctor Arturo Fernández y los Capellanes, Padres Antonio López, C. M. Pablo del Olmo, O. P. y Buenaventura Rigola S. Chp., el Director de la Anunciata P. Esteban Rivas, S. J. el SubDirector P. Felipe Rey de Castro, S. J. y el Ex Director P. Jorge Camarero, S. J.

En el Cementerio de Colón, después de solemne responso, recibió cristiana sepultura.

Concurrieron a su sepelio, el Clero y fieles y sus hermanos en las congregaciones religiosas de que formaba parte, además de los elementos oficiales de las Corporaciones oficiales, a las cuales pertenecía el finado.

Descanse en paz el Caballero cristiano doctor Le-Roy y reciban sus familiares nuestro sentido pésame.

CULTO CATOLICO PARA MAÑANA

El Jubileo Circular en la Iglesia de Reina.

La Misa del Sacramento a las 8 a. m.

La reserva a las a las 5 p. m.

El próximo jueves 1 de marzo, a las 4 y media de la tarde darán comienzo los Quince Jueves en honor al Corazón Eucarístico de Jesús por el Apostolado de la Oración.

EN LA IGLESIA DEL CRISTO

Los solemnes lunes en honor de San Nicolás de Tolentino en sufragio de las benditas almas del Purgatorio.

Por la mañana a las 8.

Por la tarde a las 5 y media.

EN LAS IGLESIAS PARROQUIALES

Misa de requiem y procesión de Responsos en sufragio de las benditas almas del Purgatorio.

MISA DE ACCION DE GRACIAS A SAN HILARION

Hoy domingo 25, a las 10 de la mañana, Misa solemne y sermón en honor de San Hilarión Abad, en su iglesia parroquial de Guanajay, en acción de gracias por un gran favor hecho a un oficial en la toma de Atarés.

Es a intención de Guillermina Sánchez.

En el templo de Guanajay, todos los domingos, se celebran los solemnes cultos de los «21 Domingos» a San Hilarión a las 8 y 10 a. m. y 5 y 8 p. m.

COMUNION GENERAL DE CABALLEROS CATOLICOS

Las Uniones de Caballeros Católicos de Cuba Nos. 27, 29, 39 y 44 radicadas en la Habana, han señalado para el domingo 25, una «Iniciacion» conjunta de Candidatos a Caballeros Católicos, ya para conmemorar el «Grito de Yara» ya para celebrar la bendición de los salones de la Casa social y de la «Universidad Popular» de la «Unión 27'.

Se organizó por las cuatro Uniones de la Habana un programa general de festejos, señalándose para la mañana del 24, la Comunión de los Candidatos, invitándose a la misma a los Caballeros Católicos de las referidas Uniones y a los fieles en general.

A cada Unión se le señaló un número del programa para celebrarlo en la Iglesia de su domicilio social o en éste.

A la Unión No. 39 del Cerro, se le asignó la Comunión, la cual tuvo lugar en la Capilla de los Misioneros del Inmaculado Corazón de María, sita en Cerro 528 esquina a Tulipán.

A las 8 a. m. dió comienzo el Santo Sacrificio de la Misa por el R. P. José Molné, Superior de la referida Comunidad, quien distribuyó la Sagra Comunión a los Candidatos, a numerosos Caballeros Católicos de las referidas Uniones y fieles en general.

El Padre Prudencio Llerena, Consiliario de la Unión del Cerro, dirigió los fervorines de preparación y acción de gracias. Antes de la Comunión dirigió una bellísima plática a los comulgando.

Amenizó el acto la Capilla musical de la Unión de Caballeros Católicos de la Víbora.

Después de la Misa y acción de gracias corearon los Caballeros Católicos su hermosísimo Himno.

Los Misioneros del Inmaculado Corazón de María tuvieron todo género de atenciones para los Caballeros Católicos y Candidatos.

De la Capilla pasaron al Colegio San Vicente de Paul, donde los Caballeros Católicos de las Uniones 27, 29 y 44, obsequiaron a los de la del Cerro, como recuerdo de la Beatificación del fundador de los Misioneros del Purísimo Corazón de María, Venerable Antonio M. Claret, Arzobispo que fué de Santiago de Cuba, cuya beatificación se verificará el domingo 25 del actual en Roma.

Hizo el ofrecimiento en sentido discurso, el doctor Eusebio Capestany, Presidente de la Unión 39.

Felicitamos a la Unión del Cerro por la organización y dirección de tan piadosos cuan brillantes actos.

PROFESIONALES

p1 DRES. EN MEDICINA

POLICLINICA «ZEQUEIRA», Un especialista para cada enfermedad, enfermedades señoras, vías urinarias, riñón, vejiga, corazón, anemia, pulmones, asma, estómago, hígado, intestino, piel, sífilis, sistema nervioso. San Rafael 122 y Gervasio. P-1

CONSULTORIO MEDICO

Del Dr. J. Frayde, Profesor de la Universidad. Medicina interna, Enfermedades de señoras, Sífilis. Consultas de 2 a 4. Figuras 2, entre Belascoaín y Escobar. P-1

DR. MANUEL BETANCOURT

Vías urinarias, venereo. Asistente 4 años de los profesores Marion y Heitz, París. Consultas: señoras 11 a 12. Caballeros: 3 a 5 San Lázaro 173, esq. Perseverancia. M-6347. P-1

DR. ROBERTO CHOMAT

Consultas de 9 a 11 a. m., 4 a 6 p. m. Ex Cirujano del Centro Dependientes y Quinta Canaria, Cirugía general. Piel, Sífilis, Enfermedades de señora, Curación de la Lepra. San Rafael 122 y Gervasio. P-1

DR. FRANCISCO J. DE VELASCO

Corazón, Pulmones, Estómago. Intestinos

DR. RUBEN DE VELASCO

Corazón, Pulmones, Enfermedades de los Niños. Consultas de 12 a 2 y de 2 a 4, días laborables. Horas especiales, previo aviso. Salud 34. Tel. A-5418.

DOCTOR JOSE RAMONEDA

Asma, Enfermedades del Pecho

Nerviosismo, Neurastenia, Insomnio y Diabetes. Consultas de 1 a 4 p. m. Hora fija previo aviso. Barcelona número 10, bajos. Teléfono A-9297.

DR. F. GARCIA CAÑIZARES

Graduado en la Universidad de la Habana y Madrid

Medicina General, Piel, Venereo y Sífilis. San Nicolás 8. Tel. M-9467.

DR. ABELARDO LABRADOR

CONSULTAS gratis de 8 a 12 a. m. Pagas de 3 a 5 p. m. Enfermedades señoras, flujos crónicos, metritis, bronquitis. Corazón, riñones, diabetes, reumatismo crónico enflaquecimiento. Inyecciones Neo Salvarsán. Angeles 3, altos, entre Reina y Estrella. Teléfono A-0801.

DR. A. VENERO.

Vías Urinarias, impotencia. Sífilis Curación rápida. Cuota semanal. Diatermia, Oznoterapia, etc. etc. Cinsultas de 10 a 12a.m. y de 4 a 7 p.m. San Miguel 55, esquina a San Nicolás. Telf. A-9380. P-1

p4 COMADRONAS

MARIA S. MOLINA, COMADRONA, «La Purísima», Cooperativa Médica y particular. Ultimos procedimientos. Hago asistencias. Precios módicos. Consultas gratis, diarias. U-4090. Neptuno 206-B, entre Marqués González y Oquendo. P-4

CONSUELO RUDA

Comadrona Hijas de Galicia y Centro Asturiano, ex interna de la Sala de Partos Balear. Consultas gratis en general, a todas horas. Belascoaín 74, altos Joyería esquina a J. Peregrino. U-5824. P4

p7 ABOGADOS Y NOTARIOS

PEDRO RENAUD TAPIE, PROCURAdor Público. Especialidad en Administración de Bienes. Atención personal. Garantía absoluta. Prado 25. Telf. A-3218. P-7

DR. PEDRO PABLO LLAGUNO

Abogado y Notario. Admtinistración de Bienes. Dinero en Hipotecas. Adelantamos los gastos en procedimientos hipotecarios. Declaración de herederos, MATRIMONIOS NOTARIALES, DIVORCIOS, con facilidades de pago. Toda clase de asuntos civiles. SAN NICOLAS 144, esquina a REINA, A-7893. P-6

QUIROPEDISTAS

ELISA. ROBAINA. QUIROPEDISTA. Ofrece sus servicios profesionales a domicilio exclusivamtente a señoras. Especialidad en la extracción de uñas enterradas. Telf. FO-1337. P-8

ALQUILERES

a1 HABANA

ANIMAS NUM. 188, ENTRE OQUENdo y Soledad; preciosísima planta baja, fresca, clara y ventilada, con sala, antesala, 4 bellísimas habitaciones, baño completo intercalado, comedor al fondo, cuarto y servicio servidumbre. Precio inigualado: $20. Informa: Goizueta. F-3937. A-1

SOLEDAD 46-1|2, CASI ESQUINA A Pocito, hermosísimo apartamento, con sala, comedor, 2 amplias habitaciones, patio, baño y cocina. Precio: $10 mensuales. Teléfono para el uso de los señores inquilinos. Informa: Goizueta. F-3937. A-1

AMARGURA 88. ALQUILO BAJOS modernos, propios profesional, oficinas o particular; sala, saleta, comedor, 3 habitaciones, doble servicio y baño. Entre Villegas y Aguacate. Informan en los altos. A-1

SE ALQUILA MALOJA 20, PLANTA baja, amplia, cómoda, fresca, sala, comedor, 5 habitaciones, servicio sanitario. Llave en los altos. Informan Rayo 110. A-1

SE ALQUILAN LAS PLANTAS BAjas de las casas Habana No. 25 y 27, las llaves en la bodega. Informan en Rayo 110. A-1

SE ALQUILA: FRANCO LETRA G, casi esquina Desagüe. Bonita planta baja, toda decorada; sala, saleta, 3 habitaciones, comedor al fondo, baño completo, agua abundante. La llave: Desagüe 55. Informes: Aramburu 8 y 10. Teléf. U-4776. A-1

REINA 131, PLANTA BAJA IZquierda, con 7 habitaciones, con agua corriene, recibidor, sala, gran comedor. Reina 131, tercer piso, se alquilan hermosas habitaciones con agua corriente. Salud 160 F, apartamentos y habitaciones. Informan en la misma. A-1

ALQUILERES

a1 HABANA

SE ALQUILA

VIRTUDES 162, BAJOS, ENTRE Oquendo y Soledad, compuesto de sala, comedor, 3 cuartos, patio y cocina muy barata.

INFANTA 43-B, BAJOS O ALTOS con sala, comedor, 3 habitaciones, gabinete, baño intercalado y cocina. acera de la brisa. Muy frescas y baratas.

ESTRELLA NUMERO 233, ALTOS O bajos, sala, comedor, 3 habitaciones, baño y cocina. Casas modernas y baratas.

ESTABLECIMIENTOS. GALIANO Y Trocadero, local para bar o establecimiento, con vidrieras, mostrador y armatostes bien acondicionado. Se alquila barato.

CONCHA Y VELAZQUEZ, ALTOS O bajos, sala, comedor, 4 y 3 habitaciones.

ALQUILO CASA: DESAGUE 94, CON sala, comedor, 2 habitaciones y demás comodidades. Muy barata.
INFORMES: Ramón G. Fernández, Teléfono U-1157 A-1

VIRTUDES Y GERVASIO, ALQUILO espléndido piso de esquina, m moderno, cuatro habitaciones con vista a la calle, baño intercalado, muy fresco. Informan Bodega. A-1

EN LO MEJOR DEL VEDADO, CAlle 8 número 13, casi esquina a Línea, moderna planta alta compuesta de sala, hall, comedor, cuatro cuartos, baño, cocina de gas, despensa y tres hermosas terrazas, con su entrada independiente. Precio de situación. La llave en los bajos. Informa el Dr. Luis J. Botifol, Hotel Royal Palace, Industria y San Rafael, teléfono A-7277 o San Ignacio 5, de 2 a 5 de la tarde. A-1

SE ALQUILA: NEPTUNO 261, primer piso, a una cuadra de la Iglesia del Carmen; con gran sala, saleta, 3 hermosos cuartos y uno alto, baño completo. Llave en el 259. Informes: Aramburu 8 y 10. Teléfono U-4776.

CONCORDIA 184, POR ESPADA, SE alquila una casa, tres cuartos, sala, comedor patio. Llave en la bodega. A-1

$20 MANRIQUE 189, ALTOS. SE ALquila, construcción moderna, sala, dos cuartos, baño intercalado, comedor y servicios. A-1

ALQUILO MALECON 330, SEGUNdo piso, casi esquina Gervasio, sala, 5 cuartos doble servicio, amplia escalera, vistosa terraza. Informan: Aguila 276. Verla de 12 a 5. A-1

PROGRESO 30, BAJOS. SE ALQUIla próximo al Parque Central, sala, comedor, cuatro habitaciones, demás servicios. La lave en el tren de lavado. Informan: I-3056. A-1

$15, $16 Y $17

Modernos. Arbol Seco y Maloja, dos cuadras Carlos Tercero. Sala, saleta, dos cuartos, baño completo. Llave e informes en la misma. A-1

SAN LAZARO NO. 136, ALTOS, ENtre Aguila y Blanco. Sala, cuatro cuartos, saleta, baño y cocina. Precio: $28.00, con garantía. Llave en bajos. Informes: 6 esq. 11, Vedado. F-5438. A-1

VIVA CERCA DE SU OFICINA, ALquilo Obrapía 63, hermosos apartamentos, sala, Comedor, 5 dormitorios, baño, al Centro, y cocina. Precio muy económico. Telf. A-3314. A-1

SE ALQUILA

CALLE 16 NUUERO 3, ENTRE 9 Y 11, Vedado. Casas, sala, saleta, 2 habitaciones, baño, comedor, cocina, cuartos criados $20. Llaves en las mismas. U-5858.

HOSPITAL 18 Y 20 ENTRE SAN LAzaro y Jovellar, casas sala, comedor, 3 habitaciones, baño, cocina, $25.00. Informes: San Lázaro 376. U-5858.

JOVELLAR 27 Y 29, ENTRE ARAMburu y Hospital, casa sala, comedor, 2 habitaciones, baño y cocina, $23 y $18. Informes: San Lázaro 376. U-5858

JOVELLAR 32 ENTRE ESPADA Y Hospital, casas, recibidor, sala, 3 habitaciones, baño, comedor, cocina, cuarto criados. $25. Informes: San Lázaro 376, entre Aramburu y Hospital. U-5858.

JOVELLAR 49, ENTRE ESPADA Y Hospital, casitas 2 apartamentos, baño y cocina con luz a $10. Informes San Lázaro 376. U-5858.

JOVELLAR 51 ENTRE ESPADA Y Hospital, casa, sala, 2 habitaciones, baño, cocina con luz a $13. Informes: San Lázaro 376. U-5858.

MAZON 37 ENTRE VALLE Y ZAPAta, casas sala, comedor, 3 habitaciones, baño, cocina, cuarto criados $18. Llaves en las mismas. Informes: U-5858.

VAPOR 2-A CASI ESQUINA A MArina, casas 2 habitaciones, baño y cocina con luz a $10. Informes: San Lázaro 376. U-5858.

VAPOR 43 ENTRE ESPADA Y HOSpital, casa 2 habitaciones, baño y cocina con luz a $7.00, $8.00 y $9. Informes: San Lázaro 376. U-5858.

SAN LUIS No. 23 ENTRE QUIROGA y Remedios, J. del Monte, casa sala, comedor, 3 cuartos, baño, cocina, $10. Llaves e informes en la misma. M-9837. A1

SAN RAFAEL 43, ALQUILO PISO 2o nuevo, lujoso, sala, comedor, dos habitaciones, buen baño, cuarto y servicio de criados. $25.00. Informan en el mismo piso. A-1

$28-00. INDUSTRIA 73, ENTRE ANImas y Trocadero, Apartamento 3, recibidor, sala, 3 cuartos, baño, comedor, cocina, cuarto y servicio criados. Informes: Bufete de Arellano, teléfono M-3936. A-1

FIGURAS 27, BAJOS, AMPLIOS Y frescos, cerca de Monte, sala, saleta, cinco cuartos, comtdir, buena cocina, baño completo, patio completo, servicios. Llave e informes en la misma de 2 a 5. A-1

$20.00 MAZON 31, ENTRE SAN JOsé y Valle, primer piso, de sala, comedor, 3 cuartos, baño intercalado, cocina y servicio de criados. Informan Bufete de Arellano, Telf. M-3936. A-1

ALQUILERES

a1 HABANA

AMISTAD 126, ENTRE DRAGONES Y Barcelona, casa preparada para almacén de tabaco con altos, ocho departamentos con baño. Informan Cuba 49. U-8413 FO-1517. A-1

CASITAS EN $12.00

SAN JOSE NUMERO 134 K, ACCEsorias A y B por Marqués González, compuestas de un espacioso apartamento, cocina y servicios sanitarios. Acabada de pintar. Llaves en la bodega de la esquina. Informes: Francisco Torres. Edificio «Bacardí», Apartamento 401. De 10 a 12 a.m y de 3 a 5 p.m. Teléfono A-7830. A-1

ALQUILO BAJOS CAMPANARIO ENtre Malecón y San Lázaro, sala, comedor, 2 cuartos, patio, baño completo, cielo raso pintada, 3 ventanas frente. M-1681, en $20. Informan en los altos. A-1

PLANTA BAJA LEALTAD 101, ESQ. a Neptuno, sala, comedor, 3 cuartos, baño intercalado, decorada a familia moral. Café Vista Alegre. U-1896 U-6862. A-1

ESCOBAR 103, ENTRE DRAGONES y Salud, Se alquilan propia para Colegio, Industria o algo análogo que necesite, casa muy amplia. Precio módico. La llave en la misma. Informes: Sr. Manteca. Prado 90 Telf.: A-8903. A-1

POSOS DULCES 22 Y 24, ENTRE Desagüe y Bruzón, regios altos 3|4 terraza, cuarto servicio criados, todo moderno y amplio. Las llaves bajos 24. Teléfono M-6453. A-1

a2 VEDADO

EN $30 ALQUILO LOS ALTOS DE E o Baños número 243, entre 23 y 25; terraza, sala, gabinete, 5 habitaciones, comedor al fondo, baño completo con agua caliente y fría; cocina de gas y carbón y servicio de criados. La llave e informes en 25 número 254, entre Baños y F. Teléf. F-3574. A-2

VEDADO: CALLE 15 NUMERO 483, entre 26 y 28, se alquilan dos casas. Sala, 4 cuartos, baño intercalado, comedor al fondo, cocina, cuarto y servicio de criados, pintada en colores Precio $15. Otra: sala, 2 cuartos, comedor, cocina y cuarto de baño, $10. Informes: Teléf. F-1183. A-2

VEDADO: B NUMERO 2, ENTRE 3a. y 5a. Alquilo espaciosos bajos. Jardín, portal, sala, saleta, 7 cuartos, comedor al fondo. Otro igual por 3a. Altos y bajos, portal y terraza, 4 cuartos. $25. Informan: 3a. núm. 49. A-2

VEDADO: ALQUILO EN $18 LOS bajos de la casa Pasaje Crecherie 23, entre 21 y 23, con jardín, portal, sala, comedor, 3 cuartos, buen baño y demás servicios. Llave al lado. Teléf. A-9033. A-2

VEDADO. ALQUILO CHALESITO moderno dos plantas calle 8 número 215, entre 21 y 23, sala, comedor, cuatro habitaciones, dos baños, terraza, cuarto servicio criado, F-3151. A-2

SE ALQUILA UNA CASA EN $11.00 en 6 y 39, Reparto San Antonio, jardín, portal, sala, dos cuartos, pasillo, garage, dos baños completos, cuarto lavadero y patio; propio para dos matrimonios, la llave al lado. A-2

VEDADO, 16 ENTRE 21 Y 23, No. 184 alquilo una casita alta y otra baja, baratas muy frescas, con sala, comedor, dos cuartos, baño completo cocina. A-2

SE ALQUILA HERMOSA RESIDENcia en el Vedado, Línea y D. frente a la parroquia, capaz de numerosa familia. Varios baños, muchas comodidase. La llave en la misma. Informes al teléfono. A-8903. Sr. Manteca. A-2

SE ALQUILA EN EL VEDADO LUjoso departamento: Edificio Martí, Calzada y 2, Sala, recibidor, comedor, 4 cuartos grandes, baño intercalado, cuarto y servicios criados Precio situación. Informes: Encargado, 2 a 5, p. m. Telf.: A-8903. A-2

ALQUILO FRESCOS ALTOS, SALA, recibidor, cuatro cuartos, baño intercalado, comedor, cocina gas, servicio de criados, calle F. entre 5 y 3, número 35. Precio, $23. Informan: número 8. A-2

VEDADO. LINDO PISO FRENTE 19 entre 12 y 14 núm. 949. Sala, comedor, cuatro cuartos, baños. También 17 No. 536. Sala, comedor, dos cuartos. F-5557. A-2

ALQUILO MODERNOS ALTOS, 25 347 entre Paseo y A. Sala, comedor, tres cuartos, baño intercalado. Cuarto y servicio de criados. La llave en 24, No. 432. A-2

VEDADO: BAÑOS Y 17, EDIFICIO Menindor, alquilo un apartamento alto, barato, muy fresco, con sala, dos cuartos baño, cocina, elevador. A-2

FRESQUISIMOS ALTOS, K NUMERO 164, entre 17 y 19, portal, sala, hall, cuatro habitaciones grandes, baño, comedor, dos cuartos chicos, criados, patio y jardín. Informan: F-5506. Llave: L número 182.

VEDADO. ALQUILO CASA NUEVA cuatro cuartos, dos baños intercalados, sala, comedor y recibo calle I y 39W bajos. La llave en la esquina, 17 teléfono F-5649. A-2

DIEZ NUMERO ONCE, PROXIMOS esquina calle once altos modernos. Sala, hall, comedor, tres cuartos, baño intercalado cuarto servicios criada reducidos llave bodega. Teléfono F-1742. Vedado. A-2

VEDADO: QUINTA 96, ENTRE 4 Y 6. Lo más fresco. Piso moderno, 4 habitaciones, baño intercalado. Llave allí Informan: A-2814. A-2

PASEO 271 ENTRE 27 Y 29, MAGNIficos bajos sala, saleta, comedor, servicios, cinco cuartos dos baños garage, dos cuartos criados. F-3440 FO. 1517. A-2

VEDADO. SE ALQUILA ESPACIOSA casa calle G No. 4, entre 3a. y 5a. Sala, comedor, cocina y otros servicios, en la planta baja. Dormitorios en la planta alta. Acabada de pintar. Tiene un buen garage. Alquiler módico. La llave al lado, esquina de G y 3a. Informes: Teléfono M-7649. A-2

EN LO MEJOR DE LA CALLE 5a., 44 1|2, a la brisa, el bajo con cinco habitaciones y el alto con tres, muy cómodos y con el servicio completo. En una esquina el colegio de los Hermanos Dominicos y en la otra el de M. L. Dolz. La llave en el 44, bajos. Informan: Calzada 169. A-2

ALQUILERES

a2 VEDADO

VEDADO: CALLE 25 No. 422, ALtos, ent. 6 y 8, con sala, saleta comedor 4 habitaciones, baño terraza y cuarto de criado con servicio. Informan: A-9410. A-2

..VEDADO: ALQUILO NUEVOS Y frescos altos de la casa Pasaje Crecherie 40, entre 21 y 23. Sala, saleta, 3 cuartos, baño completo y buena cocina. Llave en frente. Teléfono A-9033. A-2

ONCE ENTRE 20 Y 22

CASA NUEVA, A UNA CUADRA DE los tranvías de Línea, 2 cuartos, baño completo, agua caliente. Muy barata. Informes: en el número 103 y Telf. A-1051. A-2

BARATISIMOS BAJOS EN EL VEDADO $20.00

SE ALQUILAN LOS MODERNOS Y frescos bajos, calle Diez No. 197, entre 19 y 21, compuestos de sala, saleta corrida, dos habitaciones, baño completo intercalado. Abundante agua. Llaves en la misma. Informes: «Edificio Bacardí». Apartamento 401. Francisco Torres. De 10 a 12 a. m. y de 3 a 5 p m. Tel. A-7830 A-2

VEDADO, CALLE 9 ENTRE K y J. Se alquila casa moderna, Sala, 4 cuartos. Hall, cuarto de criaados, Comedor al fondo, garage, cuarto del chófer, $35. Tel. F-1183. La llave en la bodega. A-2

VEDADO CALLE 17 No. 595, ENTRE 26 y 28. Se alquila casa moderna, terraza, sala, 5 cuartos, baño, comedor al fondo, $20.—F-1183. A-2

VEDADO. RESIDENCIA DE UNA planta esquina 11 y 16 propia para dos familias precio cuarenta pesos. Informes en la misma. A-2

SE ALQUILAN ALTOS FRESCOS, modernos, cuatro cuartos. Calle 4 número 244 entre 25y 27. Precio $30. Informan en los bajos. A-2

VEDADO, SE ALQUILAN LOS ALtos de M. 37 entre 19 y 21. Sala, saleta, 5 cuartos, garage y demás servicios. Informan Tel. F-1790. A-2

a3 CERRO-PALATINO

ALQUILO CHALETS: SANTA IRENE 41 y 51. Dos cuadras Calzada. Portal, sala, saleta, 4 cuartos, servicios; patio, traspatio. Precio: $20. Informan: M-7957. Llaves: 43. A-5

10 DE OCTUBRE Y CHPLE, ALQUIlo altos de esquina con sala, comedor, cinco habitaciones, patio y cocina. Teléfono X-1250. A-5

GRANDES BAJOS. ESQUINA TEJAS, Cerro 523, apropiado para familias, talleres, establecimientos. Véale hoy. I-5281, Rodríguez. $60.00 A-3

a4 MARIANAO Y SUS REPARTOS

MODERNO CHALET, CALLE 6 ENtre Primera y Tercera Avenidas, Reparto Miramar, sombra; 4 cuartos, 2 baños, closets, pantry, garage. Llave en frente. $40. Más informes: M7245. A-4

RESIDENCIA ESPLENDIDA, LUJOsa. 5a. Avenida esquina a 18, Reparto Miramar, segunda esquina, hermoso terreno, 5 grandes cuartos, 2 baños, 2 garages, etc. Llave al lado. Informes: M-7245. A-4

AMUEBLADA SE ALQUILA CHALET de dos plantas en Ampliación Almendares. Informan: Teléfono I-3650. A-4

SE ALQUILA EN DOLORES Y SANta Isabel, Marianao, hermosa casa compuesta de sala, comedor, tres amplias habitaciones, baño intercalado, patio y portal. Informan teléfonos A-3791 Precio $17.00. A-4

a5 J. DEL MONTE Y LA VIBORA

SE ALQUILA LOS ALTOS DE LIbertad y San Antonio con sala, recibidor, 3 cuartos, baño completo, calentador, comedor y demás servicios. A-5

ALQUILO HERMOSA Y COMODA casa, San Mariano No. 19, entre Saco y Luz Caballero, todas comodidades, rodeada de jardines. Llavo No. 48. Informan: Rayo 110. A-5

GANGA, REGIO CHALET AVENIDA Acosta, Figueroa Freyre 26. Siete cuartos, jardines, garage lujo. Omnibus en puerta. Llave enfrente. I-3451 $20.00 A-5

VIBORA. CERCA COLEGIO LOURdes, José L. Caballero y Milagros Sala, comedor, siete habitaciones, baños, portales, garage, jardín También informan linda quinta muy próxima. F-5557. A-5

ALQUILERES. ENCARNACION 19, entre San Indalecio y San Benigno. Portal, sala, comedor, dos cuartos y gran cuarto de criados, patio y traspatio. Amplia. A-5

ALQUILO: VIBORA, CASA MUY fresca por su altura, Vista Alegre, 10 esquina a Buenaventura, costado Pasionista, tres cuartos garage, demás comodidades; llave al lado, dueño: X-1845. A-5

SE ALQUILA EN LA LOMA CHAple precioso chalet con portal sala, comedor, 3 cuartos, baño completo, calentador cuarto y servicio criados y garage en la misma informan Centurión entre Chaple y Alfredo Zayas. A-5

SE ALQUILA CASA TERRAZA, SAla, saleta, comedor, 4 cuartos, baño, cocina, $15.00. Patrocinio y Revolución número 24. Telf. I-7036 a dos cuadras del tranvía.—Víbora. A-5

CALLE SAN MARIANO Y MIGUEL Figueroa Se alquila chalet frente al parque, a una cuadra de la línea Sala, comedor, 7 cuartos, baño, garaje. $35.00. Tel. F-1183. La llave en el núm 15 2a casa A-5

SE ALQUILAN DOS CASAS EN SANta Catalina y Figueroa con 3 cuartos, sala, comedor baño intercalado y cocina. Telf. I-7754. A-5

SE ALQUILAN CASAS. SALA, 2 cuartos, baño intercalado, comedor, patio cocina y casitas con 2 departamentos bajos, cocina y servicios. Informan cargada, San José 56, entre Altarriba y Luz, Víbora. A-5

ALQUILO UNA CUADRA DE TOYO, Dolores 9, entre San Leonardo y Enamorados, sala, (dos ventanas)), gran portal, saleta y 7 habitaciones grandísimas, hermoso patio y demás servicios, $20. Informan: Muelles de Atarés (altos). A-5

ALQUILERES

STOS. SUAREZ Y MENDOZA

SOLA 48, ENTRE LUIS ESTEVEZ Y E. Palma; se alquila con portal, sala, 2 hermosas habitaciones, baño intercalado, comedor, cocina y servicios de criados. Informes en la misma. A-6

SAN MARIANO NUM. 68, ESQUINA a Avenida de Acosta; preciosísimo y bellísimo chalet, terminado de reedificar, propio para matrimonio o familia de verdadero gusto, con sala, recibidor, 2 amplias habitaciones bajas, una hermosísima, alta, con su recibidor y baño completo, patio, traspatio, etc. y entrada de garage con sus jardines laterales. Precio inigualado de $13 mensuales. Informa: Goizueta. Teléfono F-3937. A-6

SE ALQUILAN ALTOS: SANTA Emilia esquina Durege; gran sala, saleta, amplio comedor, 3 grandes habitaciones, baño intercalado, agua abundante. La llave en la misma. Informes: Aramburu 8 y 10. Teléfono U-4776.

GERTRUDIS 29, ESQUINA A SEgunda, $18.00, portal, sala, saleta, 4 cuartos, hall, garage, doble servicio sanitario agua abundante. Llave 81. Informes: A-5418. A-6

ALQUILO ALTOS, TRES CUARTOS, sala, comedor, baño, cocina, situación alta una cuadra tranvías, guaguas, .exíjese .referencias. 15 pesos. Goicuría No 24 esquina a Luis Estévez, informes al lado. A-6

ALQUILO BARATA CASA ALTA, esquina, sala, comedor, cuatro cuartos, servicios completos, Lacret 509, Santos Suárez, la llave en la bodega.

LUYANO

SE ALQUILA $15, MODERNA planta baja, Compromiso 5, entre Rosa Enríquez y Blanquizar, una cuadra Calzada Luyanó, con sala, 3 grandes cuartos, baño intercalado, comedor, agua abundante. La llave bodega. Informes: Aramburu 8 y 10. Teléf. U-4776.

A $15.00 SE ALQUILAN DOS MOdernas casas en la calle Herrera letras A y B entre Guasabacoa y Reforma, Luyanó, sala, tres cuartos, baño completo comedor al fondo, patio.

a8 LAWTON Y BATISTA

ALTOS MODERNOS: SALA, COMEdor, dos cuartos, baño intercalado, calentador, tranvías y guaguas puerta. Precio $10.00. B y 14 Lawton. Teléfono A-9249. A-8

a9 A. APOLO Y CALABAZAR

REPARTO SANTA AMALIA. SE ALquila casa, portal, sala, dos cuartos, cocina, servicios, patio. Ocho pesos. Rivera 6 entre Dolores Dolores Isabel. Informan, la misma. A-9

b1 NAVES Y LOCALES

ARMAS Y SANTA CATALINA, ALquilo dos locales acabados de fabricar, uno para puesto o bodeguita cubana, el otro para puesto, con una extensa barriada. Teléfono X-1250. B-1

O'REILLY 51

Frente a LA METROPOLITANA

Alquilo en un precio reducido magnífico local para un buen establecimiento. Informan: M-7911, I-2692.

ALQUILO ESPLENDIDOS LOCALES. Compostela 60, de 10x25, sin columnas. Obrapía 61, de 10x60, con vivienda. Precio de situación. Informa: Pedro Ranaud Tapie. Administración de Bienes. Lamparilla 48. A-1

CINE, ALQUILO HERMOSO SALON bien montado preparado para alquiler muy bien situado en gran barrio que le es propio. Informes Cerro 438F. Cuatro a cinco. B-1

EN $30.00 SE ALQUILA UN LOCAL de 305 metros, columnas hierro, cuatro habitaciones altas en San Isidro 24, casi esquina a Damas para almacén, depósito o fábrica. B-1

BELASCOAIN No. 10, CASI ESQUIna Neptuno, alquilo para comercio buen punto, salón 480 varas, con armatostes o sin ellos. Precio prudente. Informan: Cuevas, Bernaza 39. Telf. A-3568. B-1

POR SOLO $20.00, EN LO MAS CENtrico de Jesús del Monte, calle de Fomento esquina a Emna, se alquila espacioso local, propio para bodega, u otra industria, con su accesoria. Informes en Fomento No. 2, entre Arango y Municipio. B-1

SE ALQUILA UN AMPLIO LOCAL para tienda, con armatostes, en lo mejor del barrio, con 14 años de apertura. Alquiler barato. Véale en calle 6 y Avenida 1a., Buena Vista. B-1

PRADO 11: ALQUILO LOS BAJOS propios para comercio. Llaves: Prado 90. Teléfono A-8903. B-1

RECIBOS PARA ALQUILERES
10 CENTAVOS TALONARIO
para Casas y Habitaciones, Contratos Carteles Se Alquila Libros de Sanidad
Contratos para la Ley del Cierre
Manuel Martin
IMPRESOR
LAMPARILLA 54
casi esq. Aguacate

LOMA DEL MAZO, ALQUILO ESquina Vista Alegre, Luz Caballero, para bodega, otro comercio, muy barata, tiene armatostes vivienda anexa, pregúntele carnicero. Informa: Cuevas, M-9896. B-1

PARA ALMACEN. ALQUILO ESpléndido local de esquina, barrio comercial, poco alquiler, puede cargarse bajo techo, único en Habana. Informes Cerro 438 F, de cuatro a cinco. B-1

$35. BELASCOAIN 118, ENTRE LLInás y Clavel: local grande propio para estorage de máquinas, almacén o establecimiento. Informes: Bufete de Arellano, Telf. M-3936. B-1

N. GELATS y Cía.

Habana. BANQUEROS Aguiar 106-108

Vendemos cheques de Viajeros
Pagaderos en todas partes del mundo
y Cartas de Crédito Circulares
en las mejores condiciones.

"SECCION DE CAJA DE AHORROS"

Recibimos Depósitos en esta Sección Pagando el 2½ por 100 Anual. Todas estas operaciones pueden efectuarse también por Correo.

FOLLETIN 50

CONCORDIA MERREL

SALLY ENTRE las ESTRELLAS

Versión española de
ESTEBAN MACRAGH

EDITORIAL JUVENTUD
Provenza, 101, y 103
BARCELONA

(De venta .. «La Moderna Poesía» Obispo 135. Telf. A-1171 y en «Cervantes» Galiano 62. Tel. A-4958)

nada más que las palabras corrientes y prosaicas que acompañan a las operaciones de quitarse abrigos y sombreros y disponer las cosas para dormir. El servicio estaba aún abierto y Sally pidió que le subiesen de cenar. Pero apenas comieron; sólo bebieron café puro y fuerte, como si en realidad lo necesitasen.

Debajo de sus afeites, Effie estaba tan trágica y sombría, que Sally la dijo:

—Está mejor; no se preocupe tanto.

—Sí; la enfermera me ha dicho que si se despierta tan dulcemente como se ha dormido, estará fuera de peligro.

—Pues no se preocupe más, Effie. Estoy segura ahora de que está fuera de peligro.

Effie se levantó bruscamente.

—Voy a quitarme toda esta pintura de lo cara— dijo.

—¡Dios mío, qué día! —y entró en el dormitorio de Sally.

Volvió en seguida y avanzó despacio hasta detrás del sofá y habló por encima de la cabeza de Sally.

—Ha hecho usted por él lo que yo no podía hacer. Nunca podré agradecérselo bastante.

Sally no se volvió. Permaneció inmóvil.

—Fué muy fácil, Effie —contestó luchando con las lágrimas. —¿Quién no lo hubiera hecho?

—¿Le ama usted, Sally? — preguntó con calma, y Sally contestó de la misma manera.

—Sí.

Hubo un momento de mortal silencio. Luego Effie se alejó diciendo:

—¡Vamos, muchacha! Vamos a dormir, que creo que hemos pasado hoy más de lo que podemos resistir.

Nunca supo Sally cómo pasaron las semanas siguientes. No pudo ver a Bellamy porque pasó en el estudio todos los días y la mayor parte de las noches. Esto no importaba mucho, pues de la clínica la informaban todos los días del curso de su enfermedad y siendo las noticias satisfactorias estaba tranquila sobre el particular. Pero Port empezaba otra vez a mostrar cierta tendencia a discutir sobre ella con las Barrovas. Las Barrovas, aunque dulces y amables como siempre, defendían con curiosa obstinación sus puntos de vista. Todo el mundo en el estudio presentía que se estaba formando una tormenta. Sólo Rodbaum estaba tan alegre como siempre y se negaba a admitir que todo no marchase a pedir de boca.

—Las últimas fases de una película siempre son difíciles — decía tan tranquilo como de costumbre. —No hay por qué preocuparse.

La señorita Dabb no parecía ser de su opinión. Andaba por el estudio como helada, a pesar del caluroso verano, seca y breve con las Tres Gracias y reservada con Sally, sólo con Port parecía tener alguna intimidad.

—Nunca, que yo sepa, han hecho nada indigno y bajo— le oyó una vez decir Sally, hablando por Port— pero si descubro que...

—No te precipites, Dabb— la interrumpió Port.—Ten calma y precaución.

—Calma y precaución viendo a esa chica...

Se interrumpió al ver que Sally pasaba cerca y le preguntó las últimas noticias de Bellamy.

Desconociendo las costumbres de los chantajistas, Sally había esperado que las primeras doscientas libras que Nikko le había pedido y que ella había pagado, cerrarían para siempre aquel indigno negocio. Pero él la sacó pronto de su error. Sus demandas de dinero se hicieron implacables y como estaba asustada y, con Dane en la clínica, completamente sola, pagaba.

Algunas veces en medio de una escena muda, Nikko murmuraba a su oído.

—Cincuenta libras a las diez, mañana por la mañana.

Inútil rebelarse mientras él pudiera amenazarla con aquella noche pasada en su casa Pensando mucho y tratando de pensar con claridad había decidido que no podía exponerse a contar la historia hasta que la película no estuviera hecha y vendida. Después no importaría mucho lo que se dijera de ella.

¡Cómo se reiría la gente de las Barrovas después del ruido que habían hecho sobre la muchacha más pura e inocente de Inglaterra! No, no podía permitir que aquello ocurriese. Debía pagar todo lo que Nikko le pidiese hasta que la película estuviera a salvo.

Su aspecto empezó a denunciar su inquietud. De sus ojos no desaparecía la mirada asustada y la gente empezó a advertirlo. Rodbaum un día, cogiéndole un pellizco de la mejilla observó que hacían trabajar mucho a su elegida.

—Pero no importa— la consoló. —Después de la escena de la inudación habrás acabado.

—¡Habrás acabado! Acabaría si algo no detenía a Nikko.

Las Barrovas también hablaron de ello, y también dijeron que tenía que resistir hasta que aquella escena de la inundación estuviese acabada y después su pequeña Sally podría descansar todo lo que quisiese.

Y no era Nikko su sola pesadilla. Empezó a recibir facturas de madame por sombreros que nunca había comprado. Le escribió diciéndoselo así para recibir en contestación su misma nota con las siguientes palabras escritas al dorso.

«Puesto que yo fuí tan buena para usted en cierta ocasión, lo menos que puede usted hacer es saldar mis moderadas cuentas sin protestar».

Furiosa y asustada, sintiendo que se hundía cada vez más en dificultades, Sally pagó aquelas famosas «facturas».

Luego recibió un día la visita de Teodoro Jessel, pidiéndole su tributo a una suscripción a favor de los miembros pobres de la profesión cinematográfica. De momento le creyó, pero de pronto vió en sus ojos algo que le recordó a Nikko en sus momentos má apremiantes.

—¿Es usted uno de los miembros pobres de...?

—Amiga mía —le interrumpió él. —Yo soy todos los miembros. La caridad bien entendida empieza por uno mismo, y si es usted juiciosa, acabará aquí.

—¡También usted está en la trama de Nikko!

—¿En la trama de Nikko? Yo mismo la inventé. Y quiero por mi invento setenta y cinco libras en billete. Vendré por ellas pasado mañana.

—Supongamos —dijo ella desesperada—que llamo a un policía para que le espere aquí.

—¡Qué escándalo en los periódicos!— observó él.

—Mi nombre no aparecería en ellos...

El la miró con una cara tan perversa que ella retrocedió asustada.

—¿No? Pruebe usted. Yo me encargaría de que el nombre saliese. No le quepa a usted duda alguna so ellos...

—¡Pagaré! ¡Pagaré! —murmuró terrorizada.

Su cuenta en el Banco se redu-

M.E.C.D. 2016

ALQUILERES

b1 NAVES Y LOCALES

AMISTAD 15
entre Concordia y Neptuno. Gran casa; bajos: amplio local sobre columnas, piso granito; altos: 2 plantas, 36 habitaciones, propio sociedad, casa huéspedes, oficinas. «La Regente», Neptuno y Amistad. A-4376. B-1

SE ALQUILA
Un gran local con frente a Galiano, esquina a Salud y Dragones. Con entrezuelos. Informan en la misma. B-1

EALTAD 100, ALQUILO ESQUINA San Rafael, local propio carpintero, muebles, depósito comercio o cosa análogas muy amplio. Pregunte Zapatero entrada. Informes, Cuevas, Teléfono M-9896. B-1

ALQUILO CINCO NAVES, JUNTAS o separadas en Pozos Dulces y Desagüe, propias almacén o industria. Precio módico. Informes: A-8903. B-1

BELASCOAIN Y LEALTAD A DOS cuadras Cuatro Caminos, Se alquilan modernas y espaciosos locales, propios industrias o almacén. Alquiler moderado. Llaves. Allí mismo informes. Prado 90. Telf.: A-8903. B-1

b2 APARTAMENTOS

J ESQUINA 21, VEDADO, APARTA- mentos pequeños, cómodos preciosa vista, excelente situación. Sala, comedor dos cuartos, hermoso baño intercalado cuarto criado etc. Hay bajos. Informa Avelino. B-2

QUIERE UD. VIVIR BARATO» Lens» Court 6 esq. 11, Vedado. F-5438. Apartamentos con o sin muebles. Comida servida a los apartamentos por experto Maitre d'Hotel. Precios muy económicos. A-2

APARTAMENTOS
15 PESOS CON GARAGE
En el Reparto Alturas del Río Almenda. El lugar más elegante y pintoresco de Marianao. Ave. de los Aliados 10, media cuadra de la calzada de Columbia y 2 del Puente de la calle 23. Ingormes en la misma, señor Lugo, y por teléfono I-3299. B-2

b3 DEPARTAMENTOS

NARCISO LOPEZ 2 ANTES EMMA, esquina San Pedro. Departamentos y habitaciones con servicio interior; casa de orden e higiene. Precios reducidos. Locales bajos, propios oficina vapores, etc. Teléf. M-4327. B-3

MONTE 2 LETRA A ESQUINA ZU- lueta. Alquilo departamentos de dos habitaciones, con vista calle a matrimonios y familias sin niños, es casa de orden, buen aspecto. Exijo referencias. B-3

SE ALQUILAN EN CASA DE ORDEN buenos departamentos y habitaciones en azotea a hombres solos con lo necesario baratos. O-Reilly 5. B-3

SE ALQUILA UN AMPLIO Y VEN- tilado departamento en el segundo piso de la casa sita en Aguacate 124 que consta de 2 cuartos, sala, cocina y baño. Informes por el teléfono A-2878. B-3

b4 HABITACIONES

A $2.50 y $4.00 CON LUZ. AMPLIAS habitaciones a una cuadra Concha y a 2 cuadras del paradero de Luyanó. Juana Alonso 26, entre Infanzón y Juan Abreu. O-9

HABITACIONES PARA HOMBRES solos o matrimonio sin hijos. Primer piso, segundo y tercero, todo moderno y muy fresco. Lamparilla 60, entre Aguacate y Villegas. B-4

AGUACATE 30 PISO 2o. MAGNI- fica habitación con su confort en casa particular amueblada, para una o dos personas, más informes al Te-M-9450. B-4

SE ALQUILAN EN CASA DE FA- milia respetable, habitaciones, con o sin asistencia a matrimonios sin niños u hombres solos. Se exigen referencias. Zulueta 36D, altos. B-4

SE ALQUILA UNA HABITACION con balcón a la calle para hombre solo o matrimonio sin niños, en Virtudes 28, entre Aguila y Amistad, M-9392. B-4

VEDADO, LINEA 91, ESQUINA 6, alquilo hermosísima habitación, 2 balcones calle, lavabo corriente, propia 3 personas. Otra con baño, propia matrimonio. Casa honorable. Magnífica comida. Precios reducidos. F-5632. B-4

SE ALQUILA UNA O DOS HABITA- ciones para matrimonio o hombres solos, se da comida. Compostela No. 90, entre Muralla y Sol, 1er. piso. B-4

GALIANO 103. Habitaciones espléndidas, desde 23 pesos, para uno; dos, 35 pesos, con excelente comida, lavabos y agua caliente en abundancia. Hermosa terraza. Sólo moral absoluta. M-7380.

VIRTUDES NUMERO 28, entre AGUI- la y Amistad, Se alquila una habitación con baño, lavabo y muebles. Informes en la misma B4

HABITACION AMUEBLADA CON Comida, a caballero respetable en casa honorable de familia cubana—americana Cuba 44 Apto. 5. B-2

b6 HOTELES

HOTEL RENO
Antes PROVIDENCIA. Aguila 112. M-6504. El más céntrico (2 cuadras Capitolio), habitaciones y apartamentos ventilados; agua fría y caliente, closet y servicios privados. Excelente comida. Precios módicos. Su dueño, señor **Evaristo Cavada**, se hace cargo gestionar diligencias a los clientes del interior, lo mismo comerciales que oficiales.

Hotel 'Roma'
$20 MENSUALES
O-REILLY esquina AGUACATE
Habitación con baño privado. Plan Europeo incluyendo desayuno; y UN PESO POR DIA. B-6

Nuevo Hotel Luz
AMARGURA Y COMPOSTELA
A una cuadra de todas las Secretarías. Es muy cómodo para el viajero. Cuarto baño y comida, $1, $2, $3 por días. Por meses, una persona, $30, $40, $45. Dos personas, $50, $60 y $65. Telégrafo: BATAN. Teléfono: M-2395. B-6

IDEAL ROOM
Prado 93-B, frente al Capitolio, (por Prado).
Visite esta casa, por dentro. La mejor sin duda. Visítela, por curiosidad. ¿Busca usted habitación grande, baño, agua caliente, fría, muebles, sin ellos, comida? Sin duda, la mejor. Buenos salones de recibo, balcón a Prado. Precios para matrimonios comida y desayuno, desde 25 a 40 pesos. Apartamentos de dos grandes habitaciones, balcón a Prado, baño, comida y desayuno, para matrimonio, 55 pesos Exígense referencias de moralidad y pagos.

ALQUILERES

b6 HOTELES

AVISO
En vista que muchas familias honorables han querido vivir en hoteles, en donde se les garantice las personas que en él viven, así como las comidas excelentes, variadas y bien condimentadas, nosotros hemos reorganizado nuestro Hotel y Restaurant, ayudando a todos con precios muy razonables.
DOS PERSONAS, CON
Almuerzo, Comida y Desayuno; con Baño Privado,
$38 Mucha Agua Fría y Caliente. Elevador día y noche.
"Hotel Harding"
CRESPO NUM. 9. TEL. A-6735

HOTEL VANDERVILT
Habitaciones esquina, baño privado, propias para matrimonio, muy frescas, cerca Universidad y Hospitales Calixto García y Mercedes. Lo más alto, saludable y económico. Neptuno No. 309, esq. Mazón

HOTEL LAS TULLERIAS
PREFERIDO POR LOS VIAJEROS
del interior, céntrico y económico, espléndidas habitaciones para matrimonio. Ave. de Bélgica 91 (Monserrate). Habana. Tew. A-3648, frente al Parque Central. B-6

Hotel SAN LUIS
BELASCOAIN No. 5
PENSIONES COMPLETAS DESDE
PERSONAL-MATRIMONIO
$30 $50
Todas las habitaciones con baño y agua caliente a todas horas.
GARAGE PROPIO
U-1081 U-1082

b4 HABITACIONES

ALQUILO EN CASA DE FAMILIA habitaciones con comida y un departamento con baño y garage. Calle 9 número 17, entre J e I: Teléfono F-2492, Vedado. B-4

HABITACION ESPLENDIDA, CON balcón a la calle, en lo más céntrico, $6.00 para hombres solos, San Lázaro 247, altos, entre Belascoaín y Marqués González. B-4

b8 CASAS DE COMIDAS

VISITEN LA FONDA «LA VIÑA', LA que da mejor servicio, y a precios más económicos. Especialidad en arroz con pollo. Aguila, entre Reina y Dragones. B-7

b9 AGENCIAS DE COLOCACIONES

TENEMOS BUENOS CRIADOS, JAR- dineros, chauffeurs, serenos, porteros; también del sexo femenino, con garantías, oficinistas, de alto grado, a la mejor oferta. AGENCIA BEERS, O-Reilly 9 y medio. A-3070. B-9

b10 PERDIDAS

PERDIDA. —MONEDERO DE ORO con cierre de piedras azules, perdido en el trayecto de Reina y Manrique hasta la Sierra. Gratificaré con el contenido y algo más sin investigar. Llame al teléfono FO-1944. B-10

SE SOLICITAN

sa SOLICITUDES DE ALQUILERES

DUEÑOS DE CASAS. LE ALQUILO u administro su casa si es grande, sin gastos para usted, con toda clase de garantías para sus intereses. Reina No. 78, bajos, de 12 a 2 p.m. López. S-A

o1 CRIADAS Y CRIADOS

SOLICITO ESPAÑOLA FORMAL Y trabajadora, sin compromisos familiares, para todo el quehacer de casa pequeña. Sueldo: $9. Tel. FO-1269. S-1

CRIADA: SE SOLICITA UNA PE- ninsular que duerma en la colocación y tenga referencias. Sueldo: $12 y ropa limpia. Calle 18 número 26, esquina 17, Vedado. S-1

SE NECESITAN UN CRIADO Y UNA criada para atender el teléfono y dos habitaciones, sueldo, $15. También necesito un chauffeur, y un jardinero. Informan Compostela 58. S-1

SOLICITO SEÑORA PARA COCINAR y limpiar casa chica, dos personas, Infanta 134, entre Jovellar y Vapor, apartamento No. 10 de 10 a.m. en adelante. S-1

2 COCINERAS Y COCINEROS

SE SOLICITAN COCINERA DE ME- diana edad que ayude a la limpieza en Jesús María 98. Para tratar después de las 8. S-2

NECESITO MUCHACHA CON REFE- recias para cocinar y limpiar, $10.00 dormir colocación. Vedado, calle 14 número 173-B, bajos entre 19 y 17. S-2

o10 OFICINISTAS

SE SOLICITA JOVEN BIEN PORTA- do tiene que hablar con facilidad inglés y español escribir a máquina, experiencia para manejar vendedores y mucho trabajo de detalle. Edificio Metropolitana 808 de 9 a 11 a.m. S-10

11 AGENTES Y VENDEDORES

VENDEDORES INTERIOR: AL RE- cibo de $1. giro postal, remito veinte frascos líquido «Britannia»» para teñir calzado (negro y blanco) 100 por 100 ganancias. Jaime Llorens. Luz 64, bajos. S-11

SOLICITAMOS JOVENES DE BUE- na presentación para vender a particulares artículo fácil, si no puede dejar cinco pesos garantía muestrario no se presente. Edificio Metropolitana 808, de 9 a 11 a. m. S-11

¿DESEA USTED TRABAJAR Y GA- nar dinero? Remita un sello rojo y dirección 2 amigos y recibirá instruciones. R. O. Sánchez, Apartado 2224. Habana. S-11

SOLICITAMOS REPRESENTANTES Vendedores. Agentes y compradores. Comisión y sueldo. Señoras y señoritas, daremos empleo, artículos (Jabonerea, Mantecas, Víveres, etc.) Recibimos solamente 2 a 5. Unicamente contestamos cartas trayendo 10 centavos sellos. Sr. Administrador, Rodríguez 2, (Luyanó). S-11

REVENDEDORES. AMBOS SEXOS.
Ciudad e interior desea ganarse fácilmente UN DOLLAR DIARIO, escribanos inmediatamente. Producto consumo necesario bonito fácil venta. Sea el primero para garantizarle localidad exclusiva. LADY WINTER. Apto. 1787. Habana. S

s13 SOCIOS

ROPA Y SEDERIA. MAGNIFICA tienda, se admite un socio o se vende en el punto de más tráfico de la Habana, próxima a la Isla de Cuba. Se necesita más el hombre que el dinero. No curiosos. Informes Sr. Gómez. Monte 163, (Altos) S-13

SOCIO: SOLICITO CON CUATRO- cientos pesos, aportando yo igual cantidad para buscar local bien situado y montar café, con o sin cantina. Informan: Bernarda, Chacón 31. S-13

SE SOLICITAN

s14 SOLICITUDES VARIAS

SE SOLICITA UNA JOVEN QUE viva cerca del centro bancario, para enseñar conversación en español a una señorita inglesa. Se pagará a razón de 25 cts. la hora. Informan: Banco del Canadá, Aguiar 75, Oficina 523. S-14

DESEO HALLAR FAMILIA HONO- rable que viva confortablemente en el radio de la ciudad y que ofrezca pensión completa a familia compuesta de tres personas. A-8514. S-14

ASMA
Probar para creer. Por violento que sea un ataque de asma, desaparece en veinte minutos con la primera dosis del nuevo producto **LACTUSAN**. No contiene narcóticos calmantes, ioduros, ni ninguna otra droga alterante. Recorte este anuncio y pase a recoger una **muestra** grátis. Debe venir el paciente personalmente. Infanta 59, entre Carlos III y Estrella, Habana. Teléfono: U-4000, Farmacia. También la enviaremos por correo al recibo de diez (10) centavos en sellos.

SE OFRECEN

o1 CRIADAS Y CRIADOS

SE DESEA COLOCAR UN JOVEN español para criado de manos o sereno de casa particular; sabe servir a la rusa y tiene recomendaciones de las casas que ha trabajado. Informan en el Teléf. F-6706. O-1

JOVEN ESPAÑOLA DESEA COLO- carse para criada de manos o manejadora; sabe coser; o para todos los quehaceres de corta familia; tiene buenas referencias. Teléf. F-2479. O-1

DESEA COLOCARSE DE CRIADA DE cuartos o de manejadora, una joven española de buenas costumbres y sabe trabajar. Informan en el tel. F-2375. O-1

SE DESEA COLOCAR UNA JOVEN española para limpiar; también cocina, siendo corta familia, en la misma otra que limpia, sirve a la rusa, siendo por horas, duerme fuera; tiene referencias. F-4757. O-1

DESEA COLOCARSE UNA JOVEN española de criada de comedor o manejadora; sabe cumplir con su obligación, tiene buenas referencias. Teléfono M-3274 O-1

MUCHACHA ESPAÑOLA FINA, DE- searía colocarse en una casa seria, para habitaciones y costura y atender la ropa; sabe perfectmente el servicio fino. Informes: M-7789. O-1

JAPONESE JOVEN SE OFRECE PA- ra criado de mano fino, sabe bien su obligaciones honrado. Tiene buenas referencias. Telf.: U-8153. O-1

SE OFRECE UNA JOVEN PARA LOS quehaceres de una casa siendo de buen trato no se reparará sueldo. Teléfono F-1683. Tiene quien la recomiende. O-1

DESEA COLOCARSE JOVEN ESPA- ñola para criada de manos o manejadora; no le importa cocinar y limpiar siendo corta familia. Informes: Villegas 21. Teléf. M-9007. O-1

SE DESEA COLOCAR UNA JOVEN española de criada de manos o todos los quehaceres de la casa; tiene referencias. Informan: Tel. I-3499. O-1

SE OFRECE CRIADO DE MANOS ES- pañol; sirve a la rusa; tiene buenas referencias. Teléf. A-1379. O-1

DESEA COLOCARSE UNA JOVEN española para criada de cuartos o de manos; sabe coser y vestir señora; tiene buenas referencias. M-2563. O-1

SE DESEA COLOCAR UNA JOVEN de 16 años, de color, para criada de manos o manejadora. Telf. F-4724. O-1

SE DESEA COLOCAR UNA JOVEN española para criada de manos o manejadora; tiene buenas referencias. Teléf. F-6169. O-1

DESEA COLOCARSE UNA JOVEN española para criada de comedor o manejadora; sabe cumplir con su obligación; tiene buenas referencias. Teléfono M-3274. O-1

DESEA COLOCARSE DE CRIADO DE manos, joven español fino en servicio de comedor; no tiene pretensiones en el sueldo; referencias de buenas casas en que ha trabajado. Llamen: Teléf. F-6185. O-1

DESEA COLOCARSE UNA ESPAÑO- la para cuartos o comedor o criada de manos; sabe lavar y planchar ropa fina. Informan: Teléf. A-5173. O-1

SE DESEA COLOCAR UNA ESPAÑO- la para cuartos, comedor; sirve a la rusa. Teléf. F-3801. O-1

SE DESEA COLOCAR UNA JOVEN española, de criada de manos o manejadora; tiene buenas referencias; no tiene pretensiones. Informes: Teléfono F-2154. O-1

DESEA COLOCARSE UNA JOVEN española de criada de manos o habitaciones; está acostumbrada al servicio de buenas casas; tiene referencias; desea casa de moralidad. Teléfono I-7251. O-1

DESEA COLOCARSE UNA ESPAÑO la para criada de manos o cuartos; entiende algo de costura, zurcir bien, lava, plancha ropa fina, es cariñosa con los niños; muy buenas referencias. Teléf. F-6181. O-1

SE DESEA COLOCAR UNA JOVEN española para criada de manos o manejadora. Tiene referencias. Tel. M-4508. O-1

o2 COCINERAS Y COCINEROS

UNA AMERICANA NECESITA CO- locarse para cocinar o para todo, siendo de poca familia; sabe cocinar a la americana y criolla; entiende de repostería. Informan: Teléfono A-5274. O-2

COCINERO REPOSTERO ASIATICO, cocina práctico criolla, española y americana, tambi;n tiene recomendaciones, sabe cumplir con su obligación. Informan telf. M-4859. O-2

UNA INGLESA DE COLOR DESEA colocarse coco cocinera o para los quehaceres de un matrimonio. También trabaja por horas o por días en casa de familia americana o cubana. Tiene referencias. Llamen Matilde, teléfono A-3216. O-2

SE DESEA COLOCAR UNA MAES- tra cocinera repostera, de color, fina, nada más que cocina, no hace limpieza más que la de la cocina; duerme en la colocación; no le importa ir al campo. Llame Teléf. F-3437. O-2

SE OFRECE UNA BUENA COCINE- ra española; no le importa ayudar a los otros quehaceres; sabe cumplir con su obligación; tiene buenas referencias de otras casas donde ha trabajado. Teléf. F-5665. O-2

SE COLOCA UNA COCINERA IN- glesa de color; lleva tiempo en el país; cocina americana y criolla; es repostera; tiene buenas referencias. Informan: Teléf. F-6125. O-2

SE DESEA COLOCAR UNA COCINE- ra española, competente en el trabajo; no se coloca en casa de pose sueldo; no duerme en la colocación. Informan: Teléf. M-4482. O-2

JOVEN ESPAÑOL DESEA COLOCAR- se de cocinero; conoce las tres cocinas, principalmente la francesa; es buen repostero; con buenas referencias de casas conocidas. Tel. FO-1129. O-2

SE DESEA COLOCAR UNA JOVEN española para cocinar y limpiar si es corta familia; sabe cumplir con su obligación; tiene referencias. Teléfono M-3274. Llamen por Dosinda. O-2

SE DESEA COLOCAR UNA ESPAÑO- la para cocinar en cada de moralidad. Teléf. F-6164. O-2

SE OFRECEN

o8 CHOFERES

SE DESEA COLOCAR UN CHOFER español, experto en toda clase de máquinas; trabajó siempre de particular; tiene muy buenas referenciasñ Informes: Teléf. X-3569. O-8

CHAUFFEUR ESPAÑOL SE OFRE- ce a casa particular o de comercio; tiene referencias. F-6220. O-8

o9 JARDINEROS

DESEA COLOCARSE UN JARDINE- ro; sabe fregar automóviles; acostumbrado a todo el trabajo de la casa. Informan: Montes 242, altos. O-9

o10 OFICINISTAS

JOVEN (30 años) PERSONALIDAD, fraseología convincente, mecanógrafo, corresponsal Inglés Español, trabajos secretariales, cobros, créditos y ventas. Traducciones legales y comerciales, contabilidad. Corresponsal bilingüe. 10 años práctica comercial. Empleado actualmente, ofrécese $20 semanales día entero ($10 medio día) Escriba al Dpto. Clasificados. DIARIO DE LA MARINA. H. J. O-10

SE OFRECE PARA TRABAJOS DE oficina taquígrafa mecanógrafa inglés español. Experiencia. Referencias sin pretensiones. Telf. M-4655. Castillo 1-A. S-10

COMPRAS

1 CASAS

COMPRO CASA CHICA EN NEP- tuno o cambio por otra que está cerca los muelles. Llame: Teléfono F-2635. C-1

COMPRO CASA MODERNA NO MU- cho valor sin gravamen, Habana o Vedado, dando algún efectivo y dos solares ensanche Habana y Loma de Chaple. Libre gravamen. No corredores. F-2225. C-1

DESEO COMPRAR CASA EN VEDA- do libre gravámen, que tenga garage y cuatro habitaciones, por lo menos, situada en el radio de las calles 23, K, Línea y Paseo. Precio no mayor de ocho mil pesos. Enviar informes por Correo Sr. Torre. Galiano 118 El Arte, no corredores. C-1

4 ESTABLECIMIENTOS

COMPRO CASA DE HUESPEDES O alquilo una propia para negocio, que esté bien situada. Llamar al U-3632.—Sra. Morales. C-4

6 AUTOMOVILES Y ACCESORIOS

Compro Automóviles Usados
En buen estado para la reventa o propios para desarmar.
ACCESORIOS Y REPUESTOS NUEVOS DE IMPORTACION Y TAMBIEN DE USO. TODOS A PRECIOS BARATISIMOS.
J. S. García, Galiano 45, entre Virtudes y Concordia. M-2676 Habana.

SE COMPRA un Ford Victoria, del 32 o 31, en buen estado, si no es así no se moleste, no tratamos con agentes, al contado y verdadero precio de situación. Informan: Marín; Teléfono A-6256.

PARA UNA MOTOCICLETA CUAL- quier reparación o pieza para la misma la Casa Presas le ofrece la mayor garantía! Amargura núm. 51, telf. A-7769. C-6

JOSE PRESAS. COMPRO MOTOCI- cletas de cualquier marca y en cual quier estado. Amarguro No. 51, Teléfono A-7769. C-6

7 MAQUINARIAS

SE COMPRA PRENSA PARA HACER mosaicos a precio de situación, compro una prensa con sus moldes en buenas condiciones, pago al contado. Informes al I-7228. C-7

MUEBLES Y PRENDAS

U-2530: COMPRO MUEBLES FINOS, corrientes; liquido casas completas; máquinas coser, escribir, archivos, burós, baúles, maletas, objetos de arte, pianos, oro, plata, todo valor. U-2530. C-9

U-4352. COMPRO MUEBLES DE TO- das clases, máquinas coser Singer. U-4352. C-2

A-7791: COMPRO MUEBLES DE TO- das clases, pianos, radios, máquinas de coser y escribir, baúles, maletas y objetos de arte. A-7791. C-9

M-7235. COMPRO MUEBLES POR desbaratados que estén. Radios, pianos, efectos eléctricos, sanitarios, casas enteras, de todo, neveras, vajillas, fondas, bombillos, camas de hierro, colombinas, bastidores, vidrieras. C-9

LLAME TELEFONO A-5040. COM- pramos máquinas coser «Singer» y muebles en general. Pagamos bien...
"EL MONTE PIO
Hacemos cambios. Damos dinero sobre joyas y objetos de valor. Absoluta reserva. Vendemos muy barato. Avísenos teléfono A-5040. Monte 374. entre Romay y San Joaquín. C-9

COMPRAMOS PIANOS Y RADIOS. Telf. A-3091. Monte 18, entre Aguila y Angeles. C-9

A-6620: COMPRO MUEBLES
En todas cantidades, juegos y piezas sueltas, máquinas Singer, muebles de oficinas, baúles, maletas. Pago más que nadie. «La Moderna», Salud 3. A-6620. C-9

A-9540 COMPRO MUEBLES
Vendemos juegos cuartos y comedor, a $20.00. **COMPRO MAQUINAS** coser ovillo, escribir, todas marcas. Juegos cuartos, comedor, sala, radios, etc. El Modelo Monte 402, casi esquina Tejas. A-9540. C-9

A particulares y a Revendedores:
COMPRO
ORO
(Casquillos de dientes, prendas viejas y toda clase de objetos de oro). Pago el más alto precio. Medina, San Miguel 29, entre Aguila y Amistad.

SE COMPRA
ORO
a particulares y revendedores, en todas cantidades; joyas, casquillos, monedas, todas formas. Pagamos mejor precio. Convénzase. Joyería **LA MINA** Galiano 69, entre San Miguel y Neptuno. C-9

¿SE EMBARCA USTED? LE COM- pramos sus muebles y le vendemos los equipajes o le hacemos cambios. Compramos Radios y sillones de inválidos y objetos de valor. Teléfono M-7179. Salud 9. C-9

COMPRO MAQUINAS DE COSER
OVILLO CENTRAL, TAMBIEN VEN- do desde $10.00. M-2655.
COMPRO RADIOS
Victrola pianos y toda clase de muebles. La Nueva Regente Salud 1 casi esq. Galiano, llame al M-2655.

U-3322: COMPRO TODOS MUEBLES de hospital, instrumentos médicos y dentales, oficinas, sillas enfermos, libros; pintamos Duco; y arreglamos aparatos. Casa Hernández, Neptuno núm. 161. U-3322. C-9

COMPRAS

10 UTILES DE OFICINAS

M-9136: COMPRO MUEBLES DE oficina, baúles, maletas, máquinas de coser, escribir, radios, divisiones, mamparas, archivos metálicos y cajas. C-10

MUEBLES DE OFICINA
Compro, vendo, cambio, Máquinas escribir, sumar calcular coser burós pianos cortinas, sillas giratorias, libreros, archivos cajas caudales. Registradoras. Pago mejor que nadie. «La Nacional» Villegas 93. A-9915. C-10

11 INSTRUMENTOS DE MUSICA

COMPRO PIANOS DE TODAS LAS marcas que no sean pianolas, ni tengan comején. Llame al tel. M-3040. C-11

ARRENDAMIENTOS

1 CASAS

SE ARRIENDAN LAS CASAS DE vecindad, con 25 habitaciones, Teniente Rey número 4, y Tejadillo número 48, ambas con altas y bajas. Véalas. Informan en las mismas. AA-1

3 FINCAS RUSTICAS

ARRIENDO FINCA «ASILO» CERCA carretera Roncha, Artemisa. 6 caballerías llanas $180 anuales adelantados. Fabricada, palmar, arboleda, buenas aguadas, cercada, a propósito potrero, crianza. Dueño: Gervasio 82. altos. AA-3

15 OBJETOS VARIOS

COMPRAMOS TUBERIA DE CUATRO y seis pulgadas. Ofertas a A. C. Apartado 349. C-15

COMPRO ROPA
USADA Y NUEVA; EQUIPAJES DE todas clases. Avíseme: Amador.—M-9136. C-15

VENTAS

1 CASAS

CERRO: VENDO CASA SALVADOR 19-1|2, entre Chaple y Moreno. Admito oferta. Sala, saleta, 3 cuartos, baño, $2,000; contado $700. Díaz, Galiano 75, Cafeé «Encanto». M-9276. V-1

SE VENDE EN $3,000 CASA CALLE 8 entre 21 y 23. Jardín, sala, comedor, 3 cuartos, cuarto de baño. Informan a todas horas. Teléf. M-7174. V-1

SE VENDE ESPLENDIDA RESIDEN- cia calle Baños 192, entre 19 y 21, acera sombra, más de un solar, varios frutales. Informan Teniente Rey 3, altos. Telf. A-9670. V-1

VENDO O CAMBIO POR CASA O terreno en el Vedado, moderna casa quinta en reparto fuera de la Habana, con dieciocho mil varas de terreno, lugar muy alto y sano propio para familia con niños débiles. Por carretera o tranvía a 20 minutos del centro de la Habana. Informan reparto Arday» Sr. González o en Obispo número 94.

¡REGALO¡ ¡GANGA! BONITA CASA $360.00 **MAMPOSTERIA, DOS PLAN**tas, sala, comedor, 5 habitaciones, Avenida Ocho número 5. Ampliación Almendares; regalo $360.00. Dueño: Avenida Diez núm. 7. Apúrese. V-1

VENDO HERMOSA RESIDENCIA Calle D entre 14 y 16, reparto Almendares, puede verse a todas horas. Informes: Sr. Gómez. V-1

2 SOLARES

GANGA
VENDO PARCELA CALLE J. CASI esquina a Calzada, medida como hay pocas 15x22, verdadera ganga. Informes Oficina Hotel Roosevelt, M-9822. V-2

GANGA. A PRECIO DE SITUACION
se vende el solar situada en Manrique y San José, informan Finlay 143, Sr. González. V-2

3 FINCAS RUSTICAS

URGE VENTA FINCA 3 CABALLE- rías, buena tierra, situada en Hoyo Colorado. Precio: $6,500. Dueño: Teléfono FO-2188. V-3

FINCA. SE VENDE O CAMBIA POR casa buena y grande en el Vedado, alturas Almendares o la Sierra, 3|4 caballería y dos casas, una de ellas muy buena con 8 cuartos y tres baños. Informan: I-6086. V-3

4 ESTABLECIMIENTOS

POR TENER QUE EMBARCAR VEN- do restaurant Key West, situado en lo más céntrico de la ciudad, con clientela fija; lo doy sumamente barato. Informan en el mismo. Santiago Varela. Monserrate 69. V-4

VENDO Y COMPRO BODEGAS, CA- fés, lecherías, hoteles, casas de huéspedes; damos y tomamos dinero en hipoteca. Véanos, tenemos buenos negocios; bodeguitas baratas. Pérez y Cuenya. Monte y Someruelos, café.

APROVECHE OPORTUNIDAD VEN- do magnífica bodega por valor de la mercancía por no poderla atender su dueño, lo mejor de Santos Suárez. Informan la misma J. B. Bayas y General Lee. V-4

v6 AUTOMOVILES-ACCESORIOS

SE VENDE UN CHASIS BROCK- way modelo E. B. Cuatro cilindros. Un tractor Fordson, un arado mecánico y dos gradas con treinta y dos discos. En ganga. Garage «El Radiador», 10 de Octubre núm. 727. V-7

SE VENDE UN MOTOR DE PETRO- leo de 4 tiempos, marca Deutz-Otto, de 20 H. P., y un motor eléctrico de 50 H. P. Puede verse en los talleres de madera de Eulogio Ruiz. Vives 153. Teléfono A-0566. V-7

SE VENDE UN CAMION CHEVRO- let de una tonelada, con las gomas buenas; está trabajando y se dá barato. Informan Ayesterán 12 esquina a Bruzón de 7 a 9 y de 11 a 2. V-6

APROVECHE ESTA LIQUIDACIÓN: Nos retiramos del negocio y cedemos a la primera oferta nuestros automóviles modernos cerrados y abiertos. Infanta 78, entre Estrella y Maloja. V-6

OMNIBUS FORD DE 1931 COMPLE- to en buenas condiciones se vende barato y con facilidades de pago. Agencia Ford de Marianao. FO-9240.

TANQUE PARA CAMION, propio para alcohol o gasolina, 3 compartimentos, 1000 galones de capacidad, completo y con sus llaves y depósito de medidas, en ganga. **Agencia Ford de** Marianao FO-9240.

SE VENDE, 1 CAMION «VAUG» DE 3 toneladas, 4 cilindros, cuarta multiplicada y un tractor «Forson». Informes, Cristina y San Felipe. J. González. V-6

7 MAQUINARIAS

EL CENTRAL. COMPRA Y VENTA de maquinaria, motores de petróleo y eléctrico, gasolina, calderas, bombas de agua en todos los tamaños, ejes de trasmisión, chumaceras, poleas, correas y efectos eléctricos. Cristina 38-D, esq. S. Felipe. X-1615, Vicente Sánchez. V-7

VENTAS

v8 DE ANIMALES

GANADO VACUNO
Ofrecemos en venta alguno de nuestro ganado sobrante, a precios razonables: Vacas Jersey, Novillas y Oñojos. Ver al Sr. Boget, en la finca «Patricia», Guanaj ay.
CREMERIA WARD

9 MUEBLES Y PRENDAS

SE VENDEN MUEBLES NUEVOS DE caoba, baratos, por tener que embarcar; juego de cuarto, sala y comedor. Cerro núm. 543, altos. V-9

CASA ARECHAGA, SI USTED NE- cesita muebles, visite los talleres del Siglo, donde encontrará preciosidades por poco dinero; compre directamente y comprará lo mejor. Manrique 184, Ebanistería. V-9

VENDO JUEGO CUARTO BARNIZA- do muñeca, $28. Juego cuarto 3 cuerpos, coqueta modernista. Juego comedor caoba. Sala finísimo. Piano moderno. Jesús del Monte 27, altos, a una cuadra esquina Tejas. V-9

URGENTE VENDO CUARTO MODER- no 3 cuerpo $35, otro 8 piezas, baratísimo. Sala $12, comedor $25, juego terraza, portal $10, lámparas. San Joaquín 60, entre Monte y Omoa.

VENDO DOS JUEGOS DE CUARTO Una de tres cuerpos, juego de recibidor en buenas condiciones, recibo a cambio de Radio. Jesús del Monte 23, cerca esq. Tejas. V-9

FAMILIA VENDE CUARTO ARTE moderno $85, costo $350 nevera eléctrica, sala, arte moderno y recibidor 20. Radio Majestic, nevera porcelana, lámparas. San Lázaro 286, esquina Lealtad. V-9

«LA CASA CAYON», NEPTUNO No. 168. Se liquidan 409 sillas, de caoba la que las da a $15 docena. V-9

MUEBLES CARPINTERO JUEGO DE cuarto en Blanco $18, una máquina Singer $6, un juego tapizado mimbre seis piezas $12, y varios muebles más. Rayo 65. V-9

VENDA BIEN SUS MUEBLES
Para ello. Llame al A-1319. Con seguridad le pagaremos más que nadie.

MUEBLES DE TODOS ESTILOS,
especialmente "Arte Nuevo" y fabricación rápida a elección del cliente, con grandes rebajas al contado y ventajosas facilidades de pago. Tenemos comprador para sus muebles en cambio por los nuestros y liquidamos a como quiera todas las existencias, así como lámparas, relojes de pie y de pared, radios, etc. Alquilamos incluso los de lujo, dándole opción a comprarlos con la mitad de rebaja. "La Casa Rubánchez", Angeles 13, esquina a Estrella, (del 25 al 31). Teléf. A-2024. V-9

MUEBLES EN GANGA
Se liquidan a precios increíbles, varios juegos sala, cuarto y comedor, Tenemos muchas especialidades por proceder de familias que se embarcan. Tenemos un completo surtido en equipajes a precios muy económicos! Le compramos sus muebles en cambio, papándoselos más que nadie. Compramos un sillón de inválido. Salud número 9, M-7179. V-9
«LA INGLESA»

MUEBLES EN GANGA
Juegos cuarto $25; sala $15; comedor $30; escaparates $7, con lunas $12; camas $5; mesas correderas $4; aparadores $5; 6 sillas y 2 sillones $9; máquinas de coser e infinidad de objetos. Se compran y cambian muebles. San Rafael 107. U-7926.
LA PRINCESA

MUEBLES EN GANGA
Juegos cuarto Arte Moderno, $4 mensuales; comedor, caoba, último estilo $3.00 mensuales; sala o recibidor modernisimos $3.00 mensuales; juego cuarto 3 cuerpos, caoba, últimas creaciones $5.00 mensuales. Precios muy bajos.
"LA EMINENCIA", NEPTUNO 188

OBJETOS DE ARTE. GRAN LI-quidación, porcelanas, bronces, marfil, máquinas escribir y coser, juegos comedor, cuarto, sala, lámparas, pianos, neveras. Los Tres Hermanos. Consulado 94 y 96. Teléfono A-4775. V-9

DESPUES DE BALANCE
Ofrecemos muebles finos de los de «Ros y Novoa» al precio de los de chinchal. Alquilamos sillas plegadizas. Vendemos a plazos. Cambiamos sillería vieja por la nueva irrompible de Viera «Thonet». J. Naveira S. en C. Galiano 94. V9

MAQUINAS DE COSER SINGER, ovillo central, a plazos y contado, baratas, garanitzadas. Cambiamos tomamos usadas. Tenemos dobladillo de ojo y zapatero: 51-30; 29-4. 16-37 y Zi-Zas y 15w. 101 bordado a cadeneta y otras. Vendemos repuestos. Angeles 36. Sitios. Prieto y Vilaboy. V-9 390 4 Feb 5

10 UTILES DE OFICINAS

MUEBLES DE OFICINAS
Compra. Venta. Archivos, cajas documentos, caudales, máquinas escribir, sumar, calcular "Kardex", bufetes, butacas, libreros, y todo para oficinas. Especialidades colegio, hoteles y bars. Compostela 55 y Obispo A-7744. V10

AFINADORES

AFINADOR: COMPOSITAR, PIANOS, pianolas; experto graduado Estados Unidos. Prontitud, garantía. Precios módicos. Afinar: $2. Salgo campo. Avisos profesor Vidal Cuvelier. San Pablo 30. Cerro. Teléfono A-8606.

DURANT Y PROTTI, EXPERTOS reparadores, afinadores. Pianos, pianolas, armonios. Además exterminan radicalmente comején, ratas, etc., en los mismos. Conocimientos completos. Garantía absoluta. Precios módicos. Lealtad 120. Tel. A-8270.

INSTRUMENTOS DE MUSICA

AFINE SU PIANO POR 2 PESOS, con toda garantía y seguridad. Manuel Domínguez, afinador mecánico graduado en la Escuela «Danguard», de New York. Taller: Zulueta 36 y medio. M-3040 y M-4761. Habana. V11

VENTAS

INSTRUMENTOS DE MUSICA

LIQUIDAMOS, POR CAMBIAR DE negocio, una enorme cantidad de pianos de absoluta garantía, a precios nunca soñados, y con facilidades de pago. San Rafael y Oquendo. "La Predilecta". V-11

REGIO PIANO COLOR CARAMELO propio para concierto, todo caoba, refractario al comején, con funda y banqueta. Costó $1,200, en $90. (Está nuevo). Pocito 27. Víbora. V-11

VENDO PIANO FRANCES CHAS- saingne Freres en $35.00 con su banqueta; y una máquina Singer A. B. último tipo, flamante. Muy barata.—Aguila 139. V-11

VENDO PIANO CUARTO COLA SHI- nerey y vertical, seis meses comprado, alfombra grande y varios muebles, tallados estilo imperio chino. Arca y paraván. San Rafael 57 esquina Campanario. V-11

COMPRO PIANO PAGO DIEZ PE- sos más cuarto cola o vertical, diga marca y precio. Operación rápida.—Teléfono M-4866. García. V-11

GANGA. DOS MAGNIFICOS PIANOS, uno alemán, otro francés, en condiciones inmejorables, sin comején, $30 y $40, con banqueta, afinado puesto en su casa. Lealtad 142, cerca Estrella. V-11

12 RADIOS

VENDO RADIO MAJESTIC CON 9 tubos, superheterodinos, con 2 pentodos, en $55. También radio con lujoso mueble, en $20. San Miguel 120, altos, entre Gervasio y Escobar. V-12

VENDO RADIOS TODAS MARCAS, (nuevos y usados); muebles todas clases; lámparas; pianos, neveras y refrigeradores. Grandes facilidades. Llevo catálogos domicilio. Márquez. M-3323. San Lázaro 254, altos. V-12

VENDO FLAMANTE RADIO MO- derno de afamada marca; se da barato; piano alemán sin comején. San Rafael 141, entre Oquendo y Soledad. V-12

RADIOS MAJESTIC, 1934, DESDE $5.00 mensuales, nuevos. Acepto parte pago. Radios, muebles, usados. Compro, vendo y cambio. Véalos: Jesús del Monte 27, altos, una cuadra esq. Tejas. A-5704. V-1

UN CHANCE, RADIO U. S. APEX- 8 bombillos, precioso mueble, exquisitas voces, gran alcance, absolutamente nuevo, $40.00 costó $175.00. Calle 19 núm. 409, entre 4 y 6 Vedado. V-12

LA MARAVILLA DEL RADIO. RA- dios Majestic, acabados de llegar a Cuba; segunda serie de 1934, desde $5 mensuales. Pida una demostración. San Miguel 129, altos, entre Gervasio y Escobar. V-9

14 CAJAS REGISTRADORAS

SE VENDE UNA CAJA CONTADORA una pesa de mostrador «Dayton», una pesa chica, una caja de caudales, un molino de café. J y 21. Informan. V-14

15 OBJETOS VARIOS

RARA OPORTUNIDAD se ofrece para adquirir a un precio razonable, regia biblioteca de cinco piezas, estilo Renacimiento (Salomónica). Calle 17 núm. 145 bajos, entre J y K (Vedado). De 6 a 8 únicamente.

VENDO MI EQUIPO COMPLETO DE jugar Polo, o sea: trajes de montar de dril 100, especial; otro gabardina inglesa; botas hechas en Londres por zapatero del Príncipe de Gales; espuelas estribos, látigos, calzadores, hormas polainas, bocados. F-5310. Edificio Chibás. Dpto. 72. V-15

SE VENDE UN VIBRADOR PARA masages, en $10, corriente 110; se puede ver en Malecón 8. V-15

BARATO
A comerciantes y revendedores, lápices, cepillos diente, juguetes y sorpresas para caramelos. «La Comercial Agrícola», Habana 85, entre Lamparilla y Obrapía, entrada por el zaguán. De 9 a 12 y de 2 a 5. IG

SE VENDEN 8 VIDRIERAS, MOS- trador de 6-7 y 8 pies y una de curva, modernas, para más informes en Aguacate No. 130, bajos, de 8 a 12 a. m. y de 2 a 6 p. m. V-15

VAQUERIA EN CATALINA DE GUI- nes. Se venden vacas Novillas y Añojas y todos los aperos de agricultura de una finca. Informan al Telf. I-7228 V-15

OBJETOS ARTE PARA REGALOS,
porcelanas, marfiles, bronces, lámparas, cuadros, platos, juegos plata, alfombras, e infinidad de otros objetos. No se repara precio. San Rafael y Oquendo. "La Predilecta". V-15

REPARACIONES

1 CASAS

REPARACIONES ALBAÑILERIA EN general, gran conocimiento en el ramo cerámica, hornos, baños, yeso. Estuco por pequeño que sea su trabajo. Llame al M73149 Daniel Trigo, Hotel Zabala. Virtudes y Consuelado.

9 MUEBLES Y PRENDAS

REPARACIONES DE NEVERAS DE todas las marcas, esmaltamos con laca. Repuestos de todas clases, rápida atención. Precios económicos.—Avísenos. Sitios 16. Telf. A-5901. R-9

REPARACIONES MUEBLES CASA Pardo. U-5761. Por poco dinero barnizamos a muñeca, esmaltamos (Duco), pintamos mimbres a vapor. Tapicería general. Reformamos, dejándolos modernos. Azogamos espejos. Trabajos garantizados. San Rafael 130

DINERO HIPOTECAS

d1 SE TOMA

TOMO $500: PRIMERA HIPOTECA. Sobre valiosa finquita, lindando con Juan Pedro Baró. Pago buen interés por urgir el dinero, pero sin corredores. Dueño: Prado 19. M-6513. D-1

PARA HIPOTECAS. NO PIERDA tiempo, vea a Martínez y Prieto O-Reilly número 23, Teléfono A-6951. Grandes y pequeñas cantidades facilitamos a bajo interés. Habana, Marianao y sus barrios A-6951

d2 SE OFRECE

DIY $600 AL 12 ANUAL, PRIMERA hipoteca, sobre casa moderna que garantice bien. Directamente a su propietario. Benítez-Gervasio 82, altos. D-2

DINERO
No pierda tiempo. Cuando necesite tomar dinero en hipoteca o pagarés, vea a Fernández Alvarez. San Ignacio No. 50. Telf. A-4432, de 2 a 5. Operaciones rápidas y absoluta reserva. D-2

DINERO-HIPOTECAS

d2 SE OFRECE

COMPRO ESTOS VALORES, PAGA- rés, Letras de Cambio vencidas, y cuentas de todas clases, o gestiono su cobro sin gastos para usted, con toda clase de garantías. Reina No. 78, bajos, de 12 a 2 p.m. López. D-2

TOMO EN PRIMERA HIPOTECA, $2,800 al 10 por 100 sobre casa 2 plantas, moderna, valorada hoy en $10,000; tratos directos. FO-2188 y A-7733. D-2

FACILITO DINERO EN HIPOTECA también fincas rústicas. Bóvedas, Panteones, compro créditos hipotecarios. Mucha reserva. J. Llanés, Sitios 42, esquina a San Nicolás, Teléfono M-2632. D-2

DINERO EN HIPOTECA AL 6 Y 8% cualquier cantidad que Ud. necesite, también compro 1 casa en Vedado de 1 a 2 plantas, trato directo. Quintana, Chacón 23. A-7733. D-2

ENTIDAD RELIGIOSA DESEA CO- locar en hipoteca de 500 a 1.000 pesos sobre casas modernas; también algún dinero sobre panteones. A-9118 de 1 a 3. Trato directo. D-2

DINERO
Sobre joyas, muebles, ropas, objetos de valor. Compro y vendo baúles, maletas y oro viejo. Mucha reserva en las operaciones. «La Nacional». Villegas No. 93. Teléf. A-9915. D-2

PRESTAMOS
DINERO SOBRE JOYAS
Desde el 1 %
Vendemos muebles, joyas, baúles y maletas
«LA PERLA»
Animas 84. casi esp. a Galiano.

d3 BONOS Y ACCIONES

DIGON Y HNO., COMPRO LIBRETA hasta tres mil pesos en efectivo o en materiales de construcción. Informan Rita y Calzada de Güines, fábrica de mosaicos, preguntar por Carracedo, Reparto Juanelo, Luyanó. D-3

VALORES. COMPRO ACCIONES Compañía Cubana de Electricidad. Compro y vendo bonos y acciones de todas las Compañías cotizable y no cotizables en Bolsa. Manuel Piñol. Obrapía 17. D-3

d4 GIROS Y LETRAS

N. GELATS Y COMPAÑIA
Las tenemos en nuestras bóvedas, construídas con todos los adelantos modernos y las alquilamos para guardar valores de los interesados. En esta oficina daremos todos los detalles que se deseen.
CAJAS RESERVADAS
106 Aguiar 108 esq. a Amargura.

PARA LAS DAMAS

pd3 INTERES PARA LAS DAMAS

SISTEMA CORTE ALEMANY
Academia. Encontrará facilísimo y perfecto; invento nuevo, precios y clases especiales, por ajuste terminará con título 2 meses y clases domicilio y correspondencia. Matilde Alemany, Aguila 121, altos, entre San Rafael y San José. Sucursal Calz. de Luyanó 223. Profesora Máxima. PD-3

PARA EL HOGAR

ph2 INTERES PARA EL HOGAR

LIMPIO Y ARREGLO COCINAS GAS, tengo piezas de uso. Traslado lámparas desde un peso. Instalaciones en general. F. Sosa, A-9184. P-H-2

«PINAR» EL MEJOR CARBON DE pura Yana. Un peso saco grande con tortas de regalo. El preferido por las Cocineras. Pídalo al depósito teléfono M-5405. I-9

ENSEÑANZAS

e1 PROFESORAS Y PROFESORES

PROFESORA A DOMICILIO 1a Y 2da. enseñanza. Procedimiento eficaz para el niño poco estudioso. Años de práctica y buenas referencias. Aviso 12 a 2 F-2635. Línea 73. E-1

CLASES DE INGLES y francés. Método práctico y progresivo. Profesora inglesa. F-1597.

PROFESORA FRANCESA, GRADUA- da Universidad París, da clases de francés y literatura a domicilio y en su Academia. Se hacen también traducciones. Telf. F-2658. E-1

INGLES, TAQUIGRAFIA, (INGLESA y española) Teneduría, Cálculas Mercantiles, Aritmética, Algebra, Caligrafía Mecanografía y Ortografía. Clases a domicilio por el profesor F. Heitzman Monte 103, altos. Teléfono M-9247. E-1

INGLES
Enseñado por profesora americana. Sorprendentes resultados en pocas semanas. El discípulo leerá, escribirá y hablará el inglés en breve tiempo. Lecciones a domicilio también. Miss Kapan, Hotel «Royal Palm», A-7277.

PROFESORA TAQUIGRAFIA «PIT- man», mecanografía al tacto. Ortografía, Instrucción, corte, Costura, Bordados. Da clases particulares y en colegios. Enseñanza práctica y rápida. Precios módicos. Tel. X-3406.

e4 CONSERVATORIOS

CONSERV. DE LA FILARMONICA
TTE. REY 71, ALTOS. M-3223 Enseñanza de Solfeo, Teoría, Piano, Arpa, Violín, y demás instrumentos musicales. Armonía e idiomas, inglés y francés. Profesorado de la Orquesta Filarmónica. Cuota mínima $1.50 mensual con derecho a asistir a los conciertos de la Orquesta Filarmónica. E

CLASES DE PIANO Y SOLFEO POR 3 pesos mensuales, incorporada a conservatorio acreditado; rápidos adelantos, exámenes cada tres meses. O-Reilly 90, entre Villegas y Bernaza. E-4

INTERES GENERAL

OPORTUNIDAD. TRAMITO DIVOR- cios, matrimonios, inscripciones en el Registro Civil, Cartas de ciudadanías, testamentarías, precios reducidos, facilidades en el pago. Reina No. 78, bajos, de 12 a 2 p.m. López. I-G

DISFRACES PARA CARNAVAL
Alquiler: Cosacos, Rusas, Pompadours, Gauchos, Capuchones chinos, Húsares, Gitanas, Piratas, Sevillanas, Antifaces, Pelucas, Barbas, Bigotes. «Pilar», Virtudes 28, entre Aguila y Amistad. M-9392. IG

POR GRATITUD y para bien de los enfermos del Estómago, Hígado, Vesícula biliar, Colitis, Ulcera, Intestinos, etc., enviaré nombre y detalles del notable patente moderno, que gracias a Dios me libró, en poco tiempo, de antiguos y dolorosos sufrimientos. Mande las señas a Joyería Marzo Galiano 88. Habana.

AVISO. PONEMOS EN CONOCIMIEN- to de aquellas personas que tengan prendas u objetos empeñados en esta casa y adeuden seis meses de interés pasen a prorrogarlas o rescatarlas para no incluirlas en el remate que se celebrará el día 28 del corriente a las 8½ de la mañana. San Rafael 152 La Colonial». José Bousoño. I-G

CELESTINA, ALQUILA DISFRACES desde 70 centavos. Alquilando 10 disfraces se regala uno, hay preciosidades. San Rafael No. 41, entre Manrique y San Nicolás. Abierto toda la noche. A-2492. I-G

M.E.C.D. 2016

AL MARGEN DEL CABLE

Parecidos y distancias

Por RAUL MAESTRI

La comparación, a base de analogías, entre socialismo y comunismo, es cosa que no a todos convence. En muy primer término, no convence a los comunistas. Y yo—que no soy comunista—les reconozco a estos últimos, desde mi modestísima posición, toda suerte de razones.

Yo me atrevería a proponer una fórmula: el socialismo es la historia al revés del capitalismo. Entendiendo por socialismo, a menos que nos dispongamos a cambiar el diccionario político vigente, la política y la doctrina de los Partidos Socialdemocráticos, de la llamada Segunda Internacional. Estos Partidos, y esta Internacional de Partidos, entrañan, en su base política e histórica, el propósito de insertar dentro del capitalismo, de un capitalismo que todavía estaba en alza, a las clases y fuerzas populares que habían quedado al margen del desarrollo e integración de ese propio régimen de producción y reparto llamado capitalismo. Por supuesto: el empeño asumía caracteres revolucionarios, inclusive sediciosos, y una y otra cosa han sido en ocasiones los Partidos Socialistas, el socialismo. Pero todo sobre un denominador común de muy posibles transacciones políticas, cualquiera que fuera el precio económico y social de las tales transacciones.

El comunismo parece ser, y es, otra cosa. El comunismo es el empeño fundamental de derrocar el capitalismo, el Estado y la civilización tradicionalmente decantados. Ya sé de sobra que los hechos nunca son tan sencillos como estas palabras parecen indicar. Estas palabras reconocen en lo hondo, aunque no siempre se haga de ello conciencia, un dilema: capitalismo o comunismo. Y la ironía estriba en que la realidad comunista significa la negación del capitalismo sin equivaler a la instauración del comunismo. Pero todos estos hechos, y las consideraciones que ellos inspiran y merecen, no son del caso. Del caso es constatar la irreductible posición de beligerancia en que se coloca, y tiene que estar colocado, el comunismo en la vida civil y política de todos los países.

Por lo mismo: destacar y subrayar parecidos entre la historia del socialismo y la historia constituyente del comunismo parece un empeño olvidado de las distancias esenciales entre ambos fenómenos, a despecho de tal o cual semejanza formal.

Millerand, socialista, llega a ser Presidente de la Tercera República Francesa, y el hecho más escandaloso fué pintoresco. Pero depasaría todas las proporciones, posibles e imposibles, del escándalo y el humorismo que un buen día, y cualquiera fuera la gravedad de la crisis planteada, amaneciera Presidente del Consejo de Ministros de esa Tercera República el líder comunista Marcel Cachin. O Cachin dejaba de ser comunista o la República dejaba de ser República: no hay tercero en cuestión.

Ahora bien, esta circunstancia, cuyas últimas justificaciones de hecho no podemos intentar en oportunidad como ésta, plantea una cuestión más general de muy cierta trascendencia. Si en el seno de las sociedades políticas organizadas existen Partidos o instituciones cuya única razón de ser es la liquidación total de esas sociedades—hay que concluir que se trata de un valor entendido.

Es una frase harto reiterada que el suicidio es un recurso desconocido en la vida de la política y de la historia. Si el Estado consiente, por mor de tales o cuales compromisos tradicionales (democracia, liberalismo, etc), la existencia dentro de su seno de grupos que han jurado su muerte, debe ser porque el Estado no le tema mucho a ese juramento ni crea demasiado en la probabilidad de esa muerte. En caso contrario, el Estado suele reaccionar de manera diferente. No se trata de una personal especulación perversa, «reaccionaria» como dirían ahora los loros del trópico. Se trata de una experiencia que, gústenos o no nos guste, se ha repetido y se repite en los años de la post-guerra. El Estado consiente cualquier juego menos el juego de que se le corte, aún democráticamente, la yugular. Cuando se llega a eso el Estado no consiente.

Y en cuanto al comunismo—¿y habrá que decirlo, por Dios!—no se trata de cuestión de gobiernos, de discusión de estilos. Se trata de una cuestión de Estado, es la cuestión de Estado. Al decir «que gobierne el comunismo», lo que se quiere decir en buen romance es: liquidemos el Estado actual y fabriquemos la dictadura soviética.

Y estos son los límites en que existen en todos los países los Partidos comunistas.

Hemos hablado de ello para completar, por nuestra parte, las declaraciones de mi muy querido y genial amigo el doctor Juan Antiga sobre este particular, a propósito de un Editorial de este periódico. Antiga, como Secretario del Trabajo tanto como teorizante privado, ha tenido siempre la virtud de suscitar pensamientos.

Más de un millón de funcionarios alemanes jurará hoy fidelidad a A. Hitler

En este juramento, como en el de los "Cascos de Acero" queda "ignorado" el Pte. Hindenburg

En un discurso pronunciado ayer, Hitler dijo que Alemania no necesita recurrir a efectismos de política exterior para ganar la simpatía del pueblo germano, que está ya a su lado

BERLIN, febrero 24.—(AP.)—Los funcionarios del Gobierno alemán, que pasan del millón, celebrarán mañana ceremonias en todo el país, a las 10 y 30 a. m., jurando fidelidad al Canciller Hitler.

La ceremonia será análoga a la que realizaron más de tres millones de alistados en las tropas de choque Nazis, en la organización llamada los Yelmos de Acero, que pertenecía antes de la ascensión de Hitler al poder, al partido nacionalista y de veteranos de la guerra mundial. Todos estos al unirse a los camisas negras juraron ser fieles al actual Canciller del Reich.

El juramento de los funcionarios ahora, como antes el de los Yelmos de Acero, veteranos y tropas de choque fascistas, ignora por completo al Presidente Hindenburg, convirtiendo al Canciller Hitler en el Jefe del Estado de facto.

Dícese, por esto, que si Adolfo Hitler tuviese aspiraciones a ser Emperador, podría serlo en cualquier momento.

LOS NAZIS NO BUSCAN EXITOS EN LA POLITICA EXTERNA

BERLIN, febrero 24.—(AP.)—El Canciller Hitler pronunció hoy un discurso con motivo de ser el Día de Auxilio a los Desocupados.

Dijo el Jefe del Gobierno alemán que los Nazis cuentan con la confianza del pueblo y que, por lo tanto, no necesitan buscar éxitos en la política exterior para deslumbrar a los ciudadanos, los cuales están convencidos de la bondad del régimen que se les ha dado.

«No necesitamos que la habilidad en la política exterior nos de brillo a los ojos del pueblo, para provocar sus simpatías hacia el régimen, por la razón de que el pueblo alemán está al lado de los Nazis. Lo que sí necesitamos, y no para lustrar nuestra gestión, es que se nos conceda la igualdad de trato en materia de armamentos».

Agregó que el movimiento Nazi en Alemania continúa estando a la ofensiva.

«Sabemos que no toda la nación es Nazi aun, pero jamás permitiremos que dentro de nuestras fronteras se plantee una situación que nos obligue a recurrir a la violencia, por esto disiparía las energías de la nación».

Mr. Roosevelt se ha rodeado un grupo de hombres de negocios como asesores en sus planes de reconstrucción

La foto ofrece un aspecto de la reunión celebrada recientemente en Washington por los hombres de negocios que constituyen el Comité asesor del Presidente Roosevelt en sus planes de reconstrucción y son de izquierda a derecha, sentados: Alfred P. Sloan, Jr., de la General Motors; Gerard Swop, de la General Electric; coronel Edward Hurley, de Chicago; Secretario Roper, del departamento de Comercio; Walter S. Gifford, de la American Telephone and Telegraph Company; Melvin A. Traylor, banquero de Chicago; E. Y. Mitchell, subsecretario de Comercio; John Dickinson, subsecretario de Comercio; coronel Robert Q. Elbert, de la Aeolian Company; H. P. Kendall, de la Kendall Company de Boston; William E. Woodward (detrás de Kendall) de Nueva York y Fred I Kent, banquero de Nueva York.

Los rumores de la marcha sobre Viena

La supuesta concentración de alemanes en la frontera austriaca quedó desmentida

BERLIN, febrero 24.—(AP.)—Las noticias que se han publicado por la prensa extranjera dando cuenta de que los Nazis están concentrando fuerzas en la frontera austro-alemana, han sido desmentidas oficialmente.

Dícese en los centros oficiales que las informaciones en que se comunica la concentración de tropas alemanas en la frontera con Austria son tendenciosas y que responden seguramente a algún plan de propaganda contra este país.

REALIZA EL HEIMWEHR AUSTRIACO MOVIMIENTOS MISTERIOSOS

VIENA, febrero 24.—(AP.)—Los misteriosos movimientos realizados últimamente por las tropas del Heimwehr han dado pábulo a rumores, que no han tenido confirmación todavía, según los cuales los líders de esa organización se proponen llevar a cabo «una marcha sobre Viena», análoga a la que hizo el hoy primer ministro Mussolini sobre Roma con sus camisas negras, derrocando al Gobierno e instaurando en Italia el fascismo.

Muchos camiones militares con tropas están preparados para salir con destino desconocido, llevando raciones para tres días, pero los jefes han manifestado que no revelarán el lugar hacia donde marcharán las fuerzas antes de partir.

Se rumora que el plan consiste en concentrar las tropas del Heimwehr en las poblaciones próximas a esta capital, para después realizar una marcha combinada sobre Viena.

Para que el rumor tenga mayor fuerza de convicción, esta mañana aparecieron las calles de esta capital llenas de pasquines con los colores verde y blanco y los retratos de Starhemberg, jefe del Heimwer y de Fey, vicecanciller austriaco.

Con anterioridad se había dicho que la Heimwehr se dirigía a la frontera alemana, como medida de precaución en vista de que los Nazis alemanes se estaban concentrando al otro lado de la frontera, pero las investigaciones que se han practicado dieron por resultado una noticia oficial desmintiendo que Alemania realizara los movimientos que se le atribuían.

El presidente de Nicaragua prometió otra vez castigar a los asesinos de Sandino

Abrió sus sesiones el congreso de la Vieja Guardia, ayer en Munich

MUNICH, febrero 24. (WP)—Con motivo del décimo cuarto aniversario de la fundación del Partido Nacional-Socialista se inauguró hoy en ésta el «Congreso de la Vieja Guardia» en el gigantesco salón de Hofbraeuhaus, recordando ante millares de simpatizadores el líder Adolf Hitler, cuando el 24 de febrero de 1920 se lanzó a los cuatro vientos el movimiento de los veinticinco puntos básicos, que hoy son el sistema que gobierna al Reich. Junto a Hitler en la tribuna presidencial estaban sus antiguos camaradas en los días de la lucha organizadora, reclutados en todas partes del país con ese motivo. El extenso discurso del Fuehrer lo escucharon más de diez millones de personas en toda Alemania porque fué trasmitida por una cadena de estaciones de radiotelefónica.

En unas declaraciones a la prensa explica cómo se efectuó ese asesinato

MANAGUA, Nicaragua, febrero 24. (AP).—El Presidente Juan Bautista Sacasa hizo hoy declaraciones a la prensa, manifestando lo siguiente:

«El día 21 de este mes, un grupo de soldados de esta capital, en contra de las órdenes expresas que yo había dado en el sentido de que se ofrecieran toda clase de garantías al general Sandino, lo arrestó así cómo a sus ayudantes Estrada y Unmanzor, el ministro de Agricultura señor Salvatierra y el padre de Sandino.

«Poco después el mismo grupo dió muerte a Sandino, a sus dos ayudantes y al ministro de Agricultura.

«En vista de la enérgica condenación que se ha hecho por todo el pueblo nicaragüense de este crimen injustificable que compromete seriamente a mi Gobierno, estoy firmemente dispuesto a que se lleve a cabo una rigurosa investigación para castigar a los perpetradores de ese crimen y salvar el honor del Ejército de Nicaragua.

«Confío en que contaré con la obediencia de todas las autoridades civiles y militares, así como del pueblo en general, para lograr ese fin y mantener el orden público».

NO HAN SIDO DETENIDOS LOS AUTORES DEL ASESINATO DE SANDINO

MANAGUA, febrero 24. (JUA).—Los autores del asesinato del General Sandino siguen sin aparecer.

La prensa dice que Sandino había expresado últimamente tendencias comunistas, siendo ello quizás la causa del asesinato.

PIDEN LA ABOLICION DE CIERTAS LEYES CONTRA LA FAMILIA IMPERIAL VIENESA

VIENA, febrero 24. (WP)—Los antiguos combatientes austriacos se han dirigido al gobierno de Dollfuss, pidiéndole que sean abolidas todas las leyes contra la Familia Imperial, así como que se trasladen al panteón real los restos del Emperador Carlos.

La familia del juez Prince se querella contra Chautemps

Un diputado pide el arresto de Boncour, Dalimier, Hesse y Bonnet en el caso Stavisky

PARIS, febrero 24.—(WP.)—Las declaraciones hechas ayer por el expremier Chautemps en los corredores del Palacio del Congreso sobre la muerte del Juez Prince darán lugar a una querella criminal que interpondrán los familiares de éste por difamación, con la correspondiente indemnización por los daños y perjuicios que esto representa.

Chautemps dijo que en este caso hay un factor de carácter amoroso que debe tenerse mucho en cuenta por los investigadores y que las visitas frecuentes del difunto magistrado a la ciudad de Dijón no pueden justificarse de otro modo. Agregó también que casi no hay duda de que contrariado, o desengañado quizá, Prince atentó contra su propia vida.

Ni la viuda ni el hijo del funcionario judicial serán quienes interpongan la querella, confiándole el asunto a un familiar detrás del cual actuarán varios enemigos políticos de Chautemps. Este asunto llena por completo la actualidad en los círculos parisienses, porque se cree que durante el juicio surgirán a la luz pública detalles muy importantes tanto de este asunto como del caso Staviski, al que Prince estaba fuertemente ligado.

Simultáneamente con las palabras de Chautemps publicó el diario «L-Echo de París» las revelaciones de un anciano sacerdote de Dijón que compareció ante la policía para declarar que conoció a Prince desde su primera edad, manteniendo a través de los años una estrecha amistad y que hace pocos meses hubo de revelarle que su posición, como encargado del departamento de asuntos financieros en la Fiscalía General de la República, le hacía concebir ciertos temores por su vida. El cura, que cuenta ochenta y dos años, dice que si le fuera posible dar a conocer los nombres de las personas que Prince hubo de confiarle como envueltos en asuntos feos y, muy especialmente, en el de Staviski, la opinión pública quedaría profundamente sorprendida.

Basándose en esta afirmación tan digna de crédito, el diputado a la Cámara Ibarnegaray demanda en el mismo periódico que se proceda al arresto de Paul Boncour, Dalimier, Hesse y Bonnet, todos ex-ministros en el pasado gobierno de Daladier, por considerarlos culpables de no haber procedido con verdadero celo en las investigaciones del asunto Staviski, permitiendo que todos los más comprometidos en el mismo se hayan marchado tranquilamente de Francia, cosa que es intolerable.

PARIS, febrero 24. (JUA).—El asunto Stavisky se le ha dado otra fase, pues se ha denunciado que dos artistas protegidas por éste eran espías. Parece que las artistas para actuar necesitaron permiso del gobierno, pero en el expediente de autorización han desaparecido las cartas de recomendación. Anúnciánse nuevas denuncias en relación con el famoso estafador.

CAMPAÑA POR EL ASESINATO DEL JUEZ PRINCE

PARIS, febrero 24. (AP).—A pesar de las medidas dictadas por el Gobierno para esclarecer el asesinato del juez Prince, hasta ahora todos los esfuerzos han sido infructuosos. Mientras tanto aumenta la indignación popular iniciada por el escándalo Staviski.

Los periódicos que ya habían denunciado la muerte de Stavisky, ocurrida en una prisión, como un asesinato cometido por la policía, reanudan ahora su campaña con ocasión del hallazgo del cadáver del juez, cosido a puñaladas, sobre la vía férrea, y dicen que todo parece que ha habido empeño en hacer desaparecer un testigo incorruptible, al mismo tiempo que amordazar a cuantas más personas sean llamadas a declarar en la causa Stavisky.

INVESTIGACION SOBRE LOS BOMBARDEOS EN PARIS

PARIS, Francia, febrero 24. (A. P).—El comité que investiga la revuelta del día 6 del actual proyecta extraer los proyectiles de las estatuas de la Plaza de la Concordia a fin de determinar si los mismos eran de ametralladoras, de rifles o de pistolas.

La proyectada fusión entre Austria y Alemania se juzga como utópica y descabellada

Los documentos de la ratificación del tratado concertado entre Alemania y Polonia fueron presentados por lo que el pacto entró ayer en vigor. Labor en pro de la natalidad

GINEBRA, febrero 24.—(WP.)—El proyecto de una unión política entre Austria y Alemania, fundiéndose en una sola república y que los periódicos de Viena trataron con enorme extensión, ha de considerarse en los círculos oficiales suizos como cosa utópica y que no merece ni siquiera tomarla en consideración.

El diario local «Neu Zuercher Zeitung» publica un comunicado semioficial haciendo esa declaración y agrega que la idea de una estrecha unión entre ambos países debe eliminarse por completo, porque ha sido creada con el propósito fundamental de crear confusión.

ENTRO EN VIGOR EL TRATADO GERMANO-POLACO

VARSOVIA, febrero 24.—(WP.)—El tratado de paz que por un período de diez años firmaron Alemania y Polonia el día 28 de enero último ha entrado en vigor hoy con motivo de haber depositado los documentos de su ratificación el Ministro de Relaciones de Polonia M. Beck y el Embajador de Alemania Conde Moltke.

UN LIBRO SOBRE «EL INCENDIO DEL REICHSTAG»

BERLIN, febrero 24.—(WP.)—Hoy apareció en los estantes de las librerías la obra «El Incendio del Reichstag» obra del famoso abogado alemán doctor Sack, que hizo llegar su nombre a todos los ámbitos del mundo con motivo de la defensa mantenida ante la Corte Suprema de Leipzig de uno de los acusados en ese hecho, el comunista alemán Torgler. El libro se compone en toda su extensión de documentos que fueron utilizados en el curso de la causa y la introducción se compone de estas simples palabras: «Este libro debe hablar por sí mismo».

COMENZO LA COLECTA PARA AUXILIOS EN ALEMANIA

BERLIN, febrero 24.—(WP.)—Se inició la coleta que por espacio de una semana realizarán los miembros de las tropas de choque en todo el país y cuyo producto se aplicará a obras benéficas. Las principales figuras de esa organización vistiendo sus uniformes de campaña se lanzaron a las calles con los jarros en ristre para colectar las dádivas de los transeúntes, siendo uno de ellos el Príncipe Augusto, hijo del ex-kaiser Guillermo II.

CAMPAÑA ALEMANA A FAVOR DE LA NATALIDAD

HEIDELBERG, febrero 24.—(WP)—La campaña nacional para aumentar la natalidad en Alemania ha tomado nuevo ímpetu hoy. La asociación que tiene a su cargo todo lo relacionado con esa finalidad ofreció un mitin en la población de Woerrstadt, anunciando que todos los nacidos en el futuro tendrán derecho a una magnífica canasta de huevos, tres docenas si se trata de un varón y dos si es una niña la transportada por la cigüeña.

Grandes precauciones en Londres a causa de la manifestación de hoy

LONDRES, febrero 24. (AP) — Quince mil policías de caballería prestarán servicios en esta capital como medida de precaución con motivo de las manifestaciones que se llevarán a cabo en Hyde Park, donde 2,000 obreros sin trabajo se congregarán para escuchar las protestas de sus líders contra las provisiones de la ley pendiente de aprobación en la Cámara de los Comunes que trata de remediar el problema del paro.

Unos tres mil policías serán destacados en Hyde Park, debido a que todas las noticias que tiene el Gobierno son de que además de los dos mil manifestantes se reunirán otras tres mil personas.

Ayer se registraron serios desórdenes en esta ciudad, como preludio de lo que puede ocurrir mañana.

RECORD ESTABLECIDO POR UN AEROPLANO DE CORREOS

BUENOS AIRES, febrero 24. (JUA)—El avión postal de Alemania a la Argentina ha hecho el recorrido en cinco días, batiendo el record establecido hasta hoy.

LIMITADO EL SERVICIO POSTAL AEREO MILITAR A UN AÑO EN E. UNIDOS

WASHINGTON, febrero 24. (AP)—En medio de enérgicas acusaciones de los representantes contra las personas que recomendaron al presidente Roosevelt la sustitución de la aviación civil por la militar para el servicio postar aéreo, afirmándose que la proclama presidencial ha sido «un crimen legalizado», la Cámara de Representantes aprobó un proyecto de ley de emergencia en virtud del cual se limita a un año el empleo de los aviadores militares para esa clase de servicios.

Se aprobaron varias enmiendas concediendo pensiones, como si se tratara de actos de guerra, a los pilotos que resultaran heridos en ese servicio así como a las viudas de los que perezcan.

La ley ha pasado a la discusión del Senado.

Se teme que Viena desempeñe el papel de Sarajevo para la nueva guerra que se vaticina

La misión extraordinaria conferida a Eden por Inglaterra cerca de los gobiernos alemán, francés e italiano a fin de tratar del desarme, parece que no será muy airosa para él

LONDRES, Febrero 24.— (AP).—Anthony Eden, que actualmente se halla en Roma, salió recientemente de esta capital con una misión de gran trascendencia cerca de los gobiernos de Francia, Alemania e Italia, por más que desde el mismo instante en que comenzó a poner en práctica el encargo que le confió el gabinete de Mac Donald, se convino en la futilidad del esfuerzo.

Ni su reciente nombramiento de Lord del Sello Privado le añade prestigio en el extranjero, ni el hecho de que Sir John Simon el Secretario del Exterior y los Embajadores de Francia, de Italia y de Alemania estuvieran en la estación a despedirlo, hacen más que aumentar la ironía de su partida.

Específicamente, su encargo consiste en preguntar a los gobiernos de Francia y de Alemania que piensan de las últimas proposiciones británicas para alcanzar una solución para el desarme, explicarles cualquier cosa que ellos no comprendan e inquirir que otras modificaciones serían convenientes.

Pero los gobiernos referidos han hecho saber ya que el plan es inceptable y han dado sus razones. Si se necesitara alguna otra prueba de que el plan ha dejado de existir, ella ha sido dada en el texto de la respuesta francesa a Alemania.

Whitehall comprende esto perfectamente y por eso ha sugerido discretamente, en beneficio de Mister Eden, que no debe esperarse que traiga nada tangible.

El gobierno británico tuvo dos motivos para enviarle. El primero es que, cuando finalmente se anuncie la terminación de la conferencia del desarme, no haya justificación para atribuir su fracaso a falta de actividad por parte de Inglaterra, y el segundo, que existe una esperanza muy resuelta de que un milagro inesperado haga cambiar de actitud a París y a Berlín y si tal sucediere el memorandum británico del desarme servirá entonces como un punto de partida para futuras negociaciones.

Pero contrastando con esa esperanza irreal existe por parte el temor real de que algo pueda resultar de la presente situación europea que elimine por completo la palabra desarme del vocabulario internacional.

Viena, en lugar de Saravejo, debe servir como un punto de partida con varios cientos de socialistas asesinados haciendo el papel del asesinado Archiduque Fernando.

Mister Eden no tiene autorizacion del gabinete para discutir la situación austriaca, con los franceses, alemanes o italianos pero no existe nada que evite que le sean enviadas ulteriores instrucciones si la ocasión lo requiere.

Amenazas de Italia y de la Gran Bretaña

Se retirarán del Tratado de Locarno si fracasan sus gestiones sobre el desarme

ROMA, febrero 24. (A.P.)—Como consecuencia de la llegada a esta capital del lord del Sello Privado de la Gran Bretaña, capitán Anthony Eden, en algunos círculos adictos al gobierno se dice que si los gobiernos de Italia e Inglaterra no logran un acuerdo entre Alemania y Francia respecto del desarme, los gobiernos de Roma y Londres se retirarán del Tratado de Locarno.

LORD EDEN CELEBRO UNA LARGA CONFERENCIA CON MUSSOLINI

ROMA, febrero 24. (A.P.)—El enviado especial del gobierno británico para la cuestión del desarme. Secretario de Estado Eden, llegó hoy a esta capital y horas después fué recibido por Mussolini, con quien celebró prolongada conferencia.

Anúnciase que por el Ministro de Relaciones se ha concertado una serie de entrevistas en que tomará parte el Subsecretario Suvich, que también hoy llegó de su visita a Budapest y Viena.

Un mensaje de la capital austriaca dice que a la llegada de Suvich, procedente de Budapest, fué recibido en la estación por el Ministro Plenipotenciario de Italia, signore Preziosi, y funcionarios de la cancillería austriaca, utilizando el breve tiempo de su estancia allí para conferenciar con Dullfuss y sus ministros sobre los importantes asuntos que están negociando Hungría, Austria e Italia.

La policía de Viena hizo todos los esfuerzos imaginables para que el público no se percatara de la presencia del subsecretario Suvich, velando por su seguridad personal.

EL MINISTRO DE ECONOMIA DE GRECIA, A VARSOVIA

ATENAS, febrero 24. (WP)—El ministro de Economía de Grecia, M. Pezmazoglou, emprendió hoy por la tarde viaje rumbo a Varsovia, despidiéndolo en la estación los altos funcionarios del Ministerio de Estado y la Legación de su país en pleno.

Está molesta Checoeslovaquia por una disposición alemana prohibiendo izar su bandera

Como exponente de la cordialidad de las relaciones entre Alemania y la República Argentina, ha sido inaugurada ayer solemnemente en Berlín la «Avenida Argentina». Discursos

PRAGA, febrero 24.—(WP.)—Ha causado intenso malestar en los círculos oficiales checos el decreto dictado por el Gobierno alemán prohibiendo el uso de la bandera nacional de Checoeslovaquia dentro de los límites de su territorio, a excepción de la Legación y Consulados.

La enseña checa está compuesta de los colores rojo, blanco y azul y el texto del decreto alemán dice que «la medida se adopta como represalia por actos similares realizados con la nueva insignia de la nación en Checoeslovaquia».

Con motivo de ciertas fricciones causadas por el empleo de la bandera con la cruz swastika, la representación diplomática alemana en esta capital ha hecho algunas representaciones, que hasta el presente no han obtenido resultado.

INAUGURADA LA AVENIDA ARGENTINA EN BERLIN

BERLIN, febrero 24.—(JUA.)—Con gran solemnidad ha tenido lugar esta mañana, favorecida por tiempo apacible, casi primaveral, la ceremonia inaugural de la nueva «Avenida Argentina», nombre dado por el Consejo Municipal a la antigua «Avenida Grunewald» del barrio Berlinés Sehlendorf, que en una longitud de tres kilómetros y medio va a desemborcar a uno de los parajes más pintorescos de los alrededores de Berlín. El Director del Banco Alemán Transatlántico, Dr. Craehmer, el Secretario General del Instituto Ibero-americano doctor Panhorst, el Comisario de Estado para la ciudad de Berlín, doctor Lippert, y el Burgomaestre de Berlín doctor Maretzki, autor de la simpática iniciativa, han pronunciado discursos alusivos al carácter simbólico del acto que se realizaba, como exponente de cordialidad en las relaciones germano-argentinas. Todos los oradores han recordado con especial agradecimiento la actitud caballerosa y neutral de la Argentina en la guerra mundial. El ministro argentino doctor Labougle, en conceptuoso discurso recogió las manifestaciones de los demás oradores y agradeció en nombre del gobierno y del pueblo argentino el gesto de la administración municipal berlinesa. Mientras la banda de la sección local de las fuerzas de asalto nacional socialista tocaba el himno argentino se descorrían las cortinas que tapaban la placa con el nombre de «Avenida Argentina» y la piedra conmemorativa que al final de la misma ha sido erigida, explicando la significación del cambio de nombre como testimonio de amistad entre ambos países.

Peregrinación belga al Paso de las Damas

El dolor por la muerte trágica del rey, unido al regocijo de la coronación

BRUSELAS, Febrero 24.—(AP).—El pueblo belga ha expresado sus simpatías a los nuevos soberanos, el rey Leopoldo III y la reina Astrid, dando sus nombres a los niños de ambos sexos que nacen estos días.

En la población belga se nota un curioso contraste, que lo forman el dolor que ha causado la muerte de Alberto I y el regocijo que produce la accesión al trono de Leopoldo, que tiene grandes simpatías en su país.

Hoy continuó la peregrinación a Paso de las Damas, lugar donde halló la muerte el Rey Alberto, siendo millares las personas que desfilaron por el risco en que apareció cadáver el monarca. Cinco aviadores franceses volaron sobre el lugar, dejando caer gran cantidad de flores.

Especial para el DIARIO.

Desde Washington

(Por DIPLOMATICUS)

UN EXPERIMENTO EN SOCIOLOGIA Y ECONOMIA RURALES.

Entre las novedades que la Administración de Roosevelt ha puesto en práctica para llevar adelante sus planes de reconstrucción, hay uno de mucho interés para Cuba: el experimento de establecer pequeñas granjas destinadas a servir de sostén, ora a familias campesinas residentes en regiones donde no pueden vivir sino en condiciones muy miserables, ora a obreros con mujer e hijos, sin trabajo o con muy corto salario, de los centros urbanos, que tengan, si es posible, alguna experiencia en agricultura o que sean inclinados a la vida del campo.

Este interesante ensayo, al cual se dedican treinta millones de pesos, se lleva adelante en muchos Estados a la vez, y la oficina federal encargada de realizarlo, aspira a extenderlo a muy diversas regiones del país, a fin de que cubra un vasto campo de experimentaciones y ofrezca una variedad de resultados para comparar, escoger y generalizar.

El desempleo en los grandes centrs industriales urbanos, ha despertado un interés muy vivo por la vida rural, y no son pocos los que preconizan una vuelta al campo, es decir, una reacción contra el urbanismo, como un recurso eficaz para remediar muchos males sociales de nuestra época.

Sin embargo, aunque los técnicos en economía y en sociología rurales, muy numerosos y competentes en este país, convienen en que las crisis industriales estimulan la vuelta al campo, en razón de la idea muy generalizada de que en este puede asegurarse mejor la subsistencia, tiene comprobado también que hay mucho de ilusorio en dicha creencia, y que en los malos tiempos el agricultor en pequeño sufre tanto como el obrero sin ocupación. En cambio, se ha observado reiteradamente que el pequeño agricultor en condiciones de realizar algún trabajo industrial sin abandonar su granja, o a la inversa, el obrero en aptitud de ayudarse los días en que no tiene trabajo en la fábrica o en las horas que el poco trabajo le deja libre semanalmente, con alguna labor agrícola que le permita producir parte de los alimentos de su familia, son los que mejor se defienden, al punto de que logran escapar en más ventajosas condiciones y mantener un nivel de vida más alto.

Partiéndose de este hecho, el experimento está siendo conducido en dos direcciones distintas. Por una parte, se trasladan campesinos muy empobrecidos o de muy bajo nivel de vida, de las regiones aisladas y de tierras poco fértiles en que se encuentran, a otras de terrenos más feraces, cercanas a lugares en los cuales el hombre de campo pueda vender mejor sus frutos o ganar algún salario sin desatender su granja; por otra, se llevan a vivir al campo, en sitios donde puedan simultanear su ocupación industrial corriente con la del agricultor, a los obreros con familia más destituidos de ciertos centros fabriles.

En cualquiera de estos dos aspectos, el experimento requiere, aparte de un cuidadoso estudio previo del lugar escogido para realizarlo, a fin de que reuna los requisitos indispensables, que el Gobierno ofrezca en cada caso, tanto al agricultor como al obrero, lo que éstos no pueden obtener por sí: tierra para trabajar, casa en que vivir, y algún otro auxilio adicional, como aperos de labranza, semillas, dirección técnica experta, etc.

En los centros de experimentación ya establecidos— más de treinta en la actualidad— la oficina central, después de escogido el lugar, compra las tierras necesarias, las divide en lotes, fabrica en cada uno de éstos la casa para la familia que ha de trabajarlo, le proporciona al jefe de ésta los recursos o útiles indispensables, y mediante sus técnicos ejerce cierta dirección y vigilancia sobre los trabajos, para suplir la falta de preparación o de experiencia del ocupante. La tierra, la casa, los implementos agrícolas, etc., se valúan a su costo mínimo y la familia beneficiada irá pagando el importe en pequeñas cantidades a plazos muy cómodos, en el curso de varios años.

Los lotes son de dos tipos generalmente:: para los obreros que vivirán a una distancia accesible de su fábrica, a base del salario principalmente: para los obreros que vivirán pagando alquiler y produciendo como agricultores parte de lo que consumen, son pequeños, de uno, dos, tres o más acres; para los agricultores que seguirán dependiendo de la tierra, pero que tendrán un mercado mejor o más cercano, o podrán percibir un salario adicional, distribuyendo sus horas diarias o semanales entre el cultivo y otra ocupación determinada, los lotes son mayores, fijándose su tamaño de acuerdo con la clase de producción agrícola a que se dediquen.

Febrero 17 de 1934.

M.E.C.D. 2016

SUPLEMENTO DIARIO EN ROTOGRABADO, DE ACTUALIDAD MUNDIAL

DIARIO DE LA MARINA

HABANA, DOMINGO, 25 DE FEBRERO DE 1934

PARA ASUNTOS RELACIONADOS CON EL DEPARTAMENTO GRAFICO llamar al Teléfono M-3775

ANTE EL MICROFONO.—El Honorable señor Presidente de la República, coronel Carlos Mendieta, hizo llegar su palabra al pueblo de Cuba con motivo de la fecha patriótica que ayer se conmemoró. Fueron conceptuosas y elevadas las frases del Jefe del Estado, palabras que han sido comentadas y aplaudidas por el pueblo consciente de Cuba (Foto Patiño)

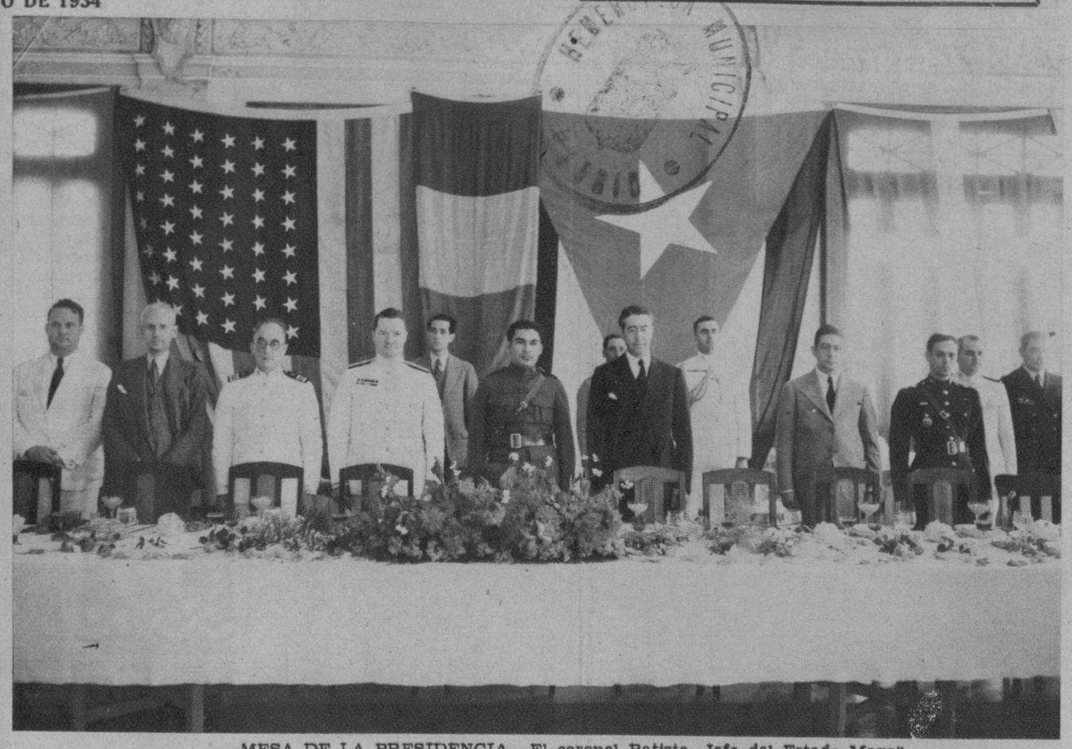

MESA DE LA PRESIDENCIA.—El coronel Batista, Jefe del Estado Mayor del Ejército, obsequió al mediodía de ayer al Encargado de Negocios de México en Cuba, señor Reyes Spíndola. He aquí la mesa presidencial donde se destacan el homenajeado, el anfitrión, el Secretario del Interior y oficiales de alta graduación de nuestro Ejército (Foto Vigos)

EN EL USO DE LA PALABRA.—El doctor Roberto Méndez Peñate, Secretario de Justicia, destacada figura revolucionaria, hizo uso de la palabra en el Cementerio de Colón, en la tumba de Juan Gualberto Gómez, exaltando la memoria del gran cubano. El doctor Méndez Peñate en los momentos en que pronunciaba una de sus más cálidas frases (Foto Patiño)

IN MEMORIAM.—En el Cementerio de Colón, al pie de la tumba que guarda los restos de aquel gran patricio y hombre de enorme talento que se llamó en vida Guan Gualberto Gómez, se celebró una peregrinación en su memoria. La concurrencia al acto posó para la lente de nuestro fotógrafo (Foto Bravo)

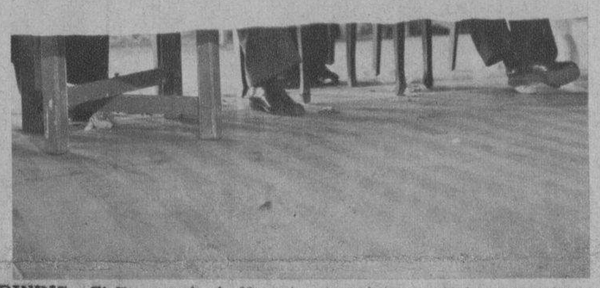

BRINDIS.—El Encargado de Negocios de México en Cuba, señor Octavio Reyes Spíndola, fué obsequiado ayer con un almuerzo de honor por el coronel Fulgencio Batista. El acto tuvo lugar en el Club Militar de Columbia. Vemos en esta foto al señor Spíndola dirigiendo la palabra a la concurrencia. A su lado el Jefe del Estado Mayor y el Secretario de Gobernación, Dr. Félix Granados (Patiño)

FIN DE LA CHARLOTADA.—En el Stadium La Polar se había señalado un espectáculo de risa y de arte. Una "charlotada" se había anunciado. El público colmó el stadium y el espectáculo dió comienzo, pero cuando los toreros estaban en sus faenas, la señora del doctor Pérez Cubillas, Presidenta del Bando de Piedad, solicitó la intervención de la autoridad y suspendió la fiesta. La señora de Pérez Cubillas, en un palco, discutiendo con la policía (Foto Bravo)

SUN LIFE.—Mr. Arthur B. Wood, ilustre hombre de negocios del Canadá, recién nombrado presidente de la Sun Life Assurance Co., formidable compañía de seguros conocida en el mundo entero. El balance de dicha compañía puede verlo el lector en nuestra edición corriente (Foto D. M.)

BAILE DE MAMARRACHOS.—Presentamos otro aspecto del baile que el Club Atlético, en la Víbora, celebraron sus socios. Todos los concurrentes llevaron trajes peculiares y ridículos. La fiesta dió comienzo a las diez de la noche y duró hasta bien entrada la madrugada (Foto Bravo)

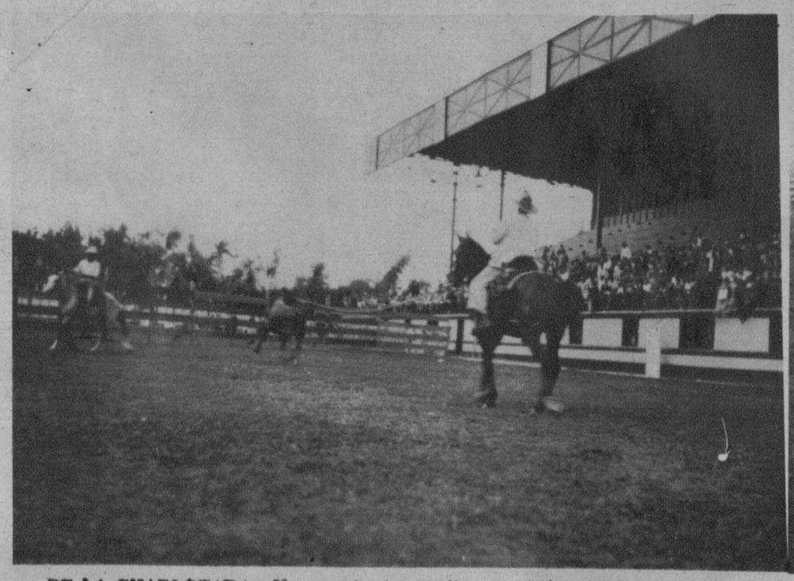

DE LA CHARLOTADA.—Un aspecto del Stadium La Polar donde se celebró ayer tarde una fiesta animada y alegre. La "charlotada" no se llevó a efecto en todas sus partes debido a la oposición de la esposa del Presidente del Bando de Piedad. Aquí, en esta foto, un jinete en los momentos en que con gran limpieza y destreza enlazaba a uno de los toretes (Foto Patiño)

EN LA POLAR.—Este buen aficionado, que hizo maravillas con el capote durante el tiempo en que se hallaba el toro en el ruedo, recibió muchos aplausos por su labor. Poco después se suspendía el espectáculo por la intervención directa del Bando de Piedad (Vigos)

GRUPO DE DAMAS.—El viernes por la noche se reunieron las señoras que integran la Agrupación Pro Defensa de los intereses generales del Centro Gallego. Tomó posesión la mesa directiva en un acto sencillo y cordial. Las damas de la agrupación posan especialmente para nuestro periódico (Foto Patiño)

M.E.C.D. 2016

EL BAILE DEL H. Y. C.

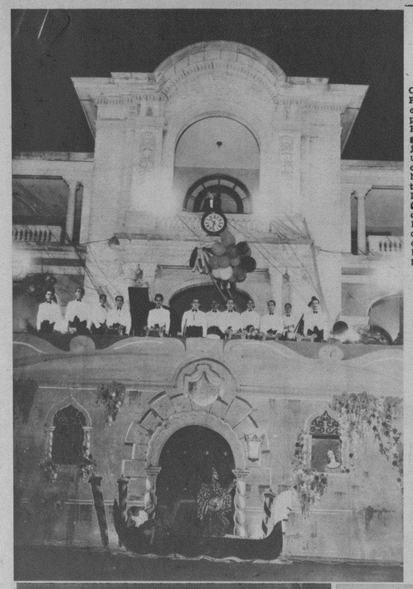

CUADRO VENECIANO. — Presentamos una foto del cuadro veneciano que fué dispuesto frente al edificio del Havana Yatch Club. Una góndola, perfectamente dibujada y todo un telón ofrece una idea perfecta de Venecia. En la terraza, mirando hacia la lente de nuestro fotógrafo, los componentes de la orquesta de los Hermanos Castro, que amenizó la fiesta de anoche. En el reloj del H. Y. C. son las diez y media, hora que iba llegando la concurrencia que se quedó bailando en el Club hasta bien entradas las horas de la madrugada

ILUMINACION. — A las once de la noche dió comienzo el baile del H. Y. C. Desde las nueve las luces, especialmente dispuestas, iluminaron todo el hermoso edificio social. El interior estaba decorado de manera elegante y discreta. Fué el baile de anoche la primera fiesta que la institución deportiva de la playa ha ofrecido a sus miembros

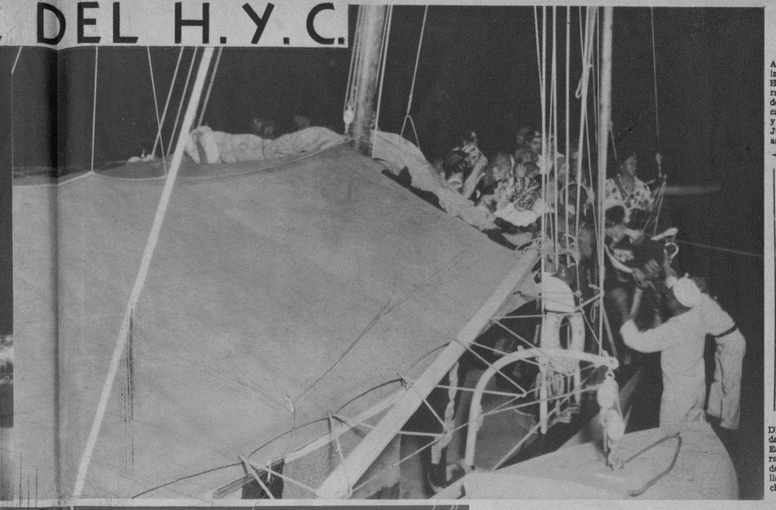

AL ABORDAJE. — Parte de la concurrencia al baile del H. Y. C., de Marianao, durante uno de los momentos de recesso musical abordaron, casi revolucionariamente, el yatch "Delicias", del señor Julio Cadenas, anclado en aguas de la playa de Marianao

DE PIRATAS.—Orencito Nodarse se disfrazó de pirata. Esteban Juncadella de general y Carlos Cárdenas de lobo de mar. Estos tres señores llamaron la atención ayer noche en el baile del H. Y. C.

(Fotos: BRAVO, VIGOS y PATENO)

MATRIMONIO DISTINGUIDO.—El señor Alberto Crusellas, Presidente de la Comisión Nacional del Turismo, en compañía de su distinguida y bella esposa, la señora Rita Marcané de Crusellas

CLOSE-UP.—En uno de los momentos de alegría durante la fiesta celebrada en el H. Y. C. nuestro fotógrafo logró esta interesante instantánea de la distinguida señora Helena de Arcos

INTERESANTES.—He aquí a dos bellísimas señoritas de nuestra mejor sociedad que asistieron al baile del H. Y. C. Son ellas Patricia Delgado y Hortensia Colás

COMPARSA DE PIRATAS. — Uno de los conjuntos que más llamaron la atención durante el baile celebrado la noche del viernes en el Havana Yatch Club, fué, sin duda, la comparsa de los piratas. En uno de los recesos de la noche este grupo de alegres piratas abordaron el yatch "Damuji", cuyo propietario, el Sr. Luis Fernández Valle le ofreció amable acogida

MESA ALEGRE.—Alegremente tomaron asiento en esta mesa durante el baile del viernes en el H. Y. C., Oscar Montero, Lolita Smith, Margot Menéndez, V. Alzugaray, Inés Maceo, "Fato" Argüelles, Carmita Díaz, Berta Alzugaray, Gilda Núñez, Pepe Fernández Otero, Alfredo Gutiérrez y otros

UNA MESA. — Fué tomada esta foto en una de las muchas mesas que fueron dispuestas en el H. Y. C. Estas distinguidas damas se nombran Elena de Arcos y Herminia Elena Bernal

OTRO PARTY.—En esta mesa tomaron asiento la señorita Caridad Betancourt de Sanguily, July Sanguily, señora Marta M. de Manrrara, Celso González, Jr., y señora, y Pepe Menocal

EN EL PUENTE.—Fué tomada esta foto de las señoritas Julia Sorzano, María Luisa Bilbao y de los señores Chano San Pedro y señora y Julio Morales. Piratas, holandesas y campesinos rusos

UN MOMENTO.—Mientras nuestro fotógrafo dice "un momento", pudo tomar este close-up de otro de los partyes que se reunió en el H. Y. C. Anotamos los nombres de Ninina Gómez de Molina, José M. Coroballes y señora; Elena de Cárdenas, Lourdes Argüelles, Enrique Sánchez, Armando Alvarez Pedroso, Alicia de Cárdenas, Guillermo Belt, Juan de Cárdenas y señora y otros

UNO DE LOS PARTIES.—En esta mesa, donde reinó la alegría toda la noche, tomaron asiento, entre otras personas distinguidas, el señor Juan B. Díaz y señora; Mr. A. Hass y señora; José Smith y señora; Lisandro Pérez y señora; Teodoro Smith y señora; Elisabeth Salomón, Beba y Maggy Smith, María Pérez y José A. Suárez

FRENTE AL MAR.—Es esta la mesa presidida por la señorita Beba Montero y Valdés Pagés que reunió en ella a sus amistades. A la derecha en otra mesa, sin mirar la lente del fotógrafo, nuestro compañero Edel Parrés, Cronista Social del DIARIO DE LA MARINA

UN MARINO.—Invitado especialmente lo fué el Comte. Freeman, de la Marina de Guerra de los Estados Unidos, aquí lo vemos en esta foto en compañía de distinguidas señoras y caballeros de nuestra mejor sociedad

ASPECTO.—Mientras las parejas bailan durante la espléndida fiesta que ofreció el H. Y. C., un grupo descansa en una de las mesas dispuestas al aire libre. Son ellos Lorenzo Daniel, Carmen Rosa Larcada, Silvina L. de Larcada, Gaspar Carbonell, Mercedes Rivas, Carlitos Nadal y María Carlota Alzugaray

M.E.C.D. 2016

EN EL YACHT CLUB.—El Secretario del Habana Yacht Club, doctor Enrique Llansó, preside este party. De frente el citado Dr. Llansó y Ofelia del Barrio, María Antonia Alonso, Manolo Aspuru, Alfredo Belt y Bebita Alonso (Foto Bravo)

EN EL CLUB ATLETICO.—Fué el viernes pasado la noche de los bailes. En el Habana Yacht Club, en el de Comunicaciones, en los Centros Regionales y en la mayor parte de las instituciones de recreo y deportivas se bailó. En el Club Atlético, sito en la Víbora, se llevó a cabo un baile de "mamarrachos" que resultó espléndido. Un grupo de los asistentes posaron para la lente de nuestro fotógrafo (Foto Patiño)

CLUB DE COMUNICACIONES.—El viernes por la noche se llevó a efecto un baile en el Club de Comunicaciones sito en la calle de Prado. Hubo verdadera animación y alegría entre los concurrentes. Presentamos este interesante grupo de bellas señoras y señoritas que asistieron a la fiesta (Bravo)

EL ZAPATO ESCOLAR. — El Bando de Piedad de la Habana regaló ayer varias docenas de zapatos a niños pobres de la urbe. Las niñas del Colegio "Romualdo de la Cuesta" dieron realce a la fiesta. En esta foto parte del alumnado del referido plantel de enseñanza (Vigos)

EN EL BANDO DE PIEDAD.—El doctor José Pérez Cubillas, Presidente del Bando de Piedad, en el centro de este grupo, junto a señoras y señores miembros de la cristiana institución. Ayer se llevó a efecto el acto denominado "El Zapato Escolar", haciéndose un reparto de zapatos entre muchos niños pobres de esta ciudad (Foto Patiño)

CENTRO MEDICO QUIRURGICO.—Ayer, a las once de la mañana, tuvo lugar la inauguración del nuevo local del Centro Médico Quirúrgico, establecido en la calle Línea, esquina a I. La preside el doctor Julio Sanguily Jr., joven y prestigioso cirujano. Parte de la concurrencia que asistió ayer a la inauguración del referido centro médico (Foto Bravo)

DERRUMBE.—En la calle de Habana y Chacón, por la ciudad antigua, ocurrió el derrumbe de parte de un edificio allí situado. Sus viejas paredes, no pudiendo resistir la acción del tiempo, se desmoronaron. Puede apreciarse en esta foto la magnitud de dicho derrumbe (Foto Vigos)

DESPUES DEL ALMUERZO.—Después de terminado el almuerzo que el Jefe del Estado Mayor, coronel Fulgencio Batista ofreció al Encargado de Negocios de México en Cuba, señor Octavio Reyes Spíndola, pasaron a la terraza del Club Militar los comensales, donde fué tomada esta impresión (Foto Vigos)

SENSACIONAL

DESCUBRIMIENTO CIENTIFICO EN EL PROBLEMA INSOLUBLE DE LOS CALVOS.

NEWSPROUT despeja una incógnita

HASTA AHORA LA CALVICIE HA SIDO INCURABLE. DE HOY EN ADELANTE SERA INCURABLE SOLAMENTE LA DE AQUELLOS CUYA RAIZ SE HA EXTIRPADO. PERO, SI HAY RAIZ, «NEWSPROUT» LE DARA PELO. ESTA ES LA INCOGNITA DESPEJADA. CONOZCA AHORA SU VALOR: SOLO UN 3% DE LOS CALVOS TIENEN EXTIRPADA SU RAIZ, CONSERVANDOLA EL 97%.

Por muchos productos que Ud. haya probado.

Por muchos fracasos que Ud. haya tenido.

Ensaye ahora con Newsprout

CON UN FOMO BASTA PARA EL TRATAMIENTO, Y SU PRECIO ES DE . $3.00

THE NEWSPROUT CHEMICAL WORKS INC. DE NEW YORK

OFICINAS EN CUBA:
OBISPO NUM. 56. TELEFONO A-9508
HABANA

Casa Daubar

Establecidos desde 1920

Electricidad del Automóvil

Acumuladores y accesorios en general

Ave. Menocal, 148. — HABANA — Telf. U-4588

Usese Colgate con el cepillo mojado.

D342-S

Aliento perfumado

DIENTES BLANCOS, HERMOSOS

gracias a Colgate

LOS DIENTES blancos y brillantes, el aliento puro y perfumado, son indispensables para la hermosura y el verdadero atractivo de toda mujer.

La Crema Dental Colgate *limpia* completamente todos los intersticios de los dientes, *aún* donde el cepillo no toca. *Hermosea* la dentadura porque contiene el mismo ingrediente pulidor que usan los dentistas. Colgate tiene un sabor delicioso y refrescante—deja el aliento puro y perfumado.

Compre hoy mismo un tubo de la Crema Dental Colgate. Usela con constancia diariamente, por lo menos en la mañana al levantarse y por la noche al acostarse. Luego admire con placer el encanto de sus dientes blancos—note cuán fresca queda la boca, cuán puro el aliento!

Mal Aliento lo causan a veces los residuos alimenticios entre los dientes. Colgate corrige esta condición

Impreso en los talleres del DIARIO DE LA MARINA.—Habana Cuba.

M.E.C.D. 2016