1A SECCION 1

SERVICIO DE ASSOCIATED PRESS. Esta queda autorizado para usar nuestro servicio y noticias de información.
HILO DIRECTO CON NUEVA YORK

DIARIO DE LA MARINA

El DIARIO DE LA MARINA es el periódico más antiguo de Cuba. Fué fundado en el año mil ochocientos treinta y dos.
SERVICIOS ESPECIALES DE ESPAÑA

1A SECCION 1

AÑO CIENTO UNO.—NUM. 288 ACOGIDO A LA FRANQUICIA POSTAL HABANA, MARTES, 28 DE NOVIEMBRE DE 1933.—SANTOS GREGORIO Y FAUSTINA Buen tiempo, probablemente. Temperaturas frescas a frías de madrugada PRECIO: CINCO CENTAVOS

SE PROPONE EL GENERAL MACHADO RESIDIR EN NUEVA YORK

QUEDO ORGANIZADO AYER UN "COMITE DE DEFENSA DE LA ZAFRA AZUCARERA" DE CUBA

Lo constituyen representaciones autorizadas de distintas actividades nacionales. Fueron electos los miembros de su directiva y se tomaron importantes acuerdos iniciales

IMPRESIONES

La Federación Obrera de la Habana se ha declarado enemiga de la ley del Cincuenta por Ciento, y aunque no sean iguales las razones que nos impelen a asumir idéntica actitud, lo cierto es que la Federación y nosotros coincidimos en rechazar una medida que sólo puede acarrearnos disturbios y dificultades sin cuento.

Para la Federación, la ley de marras es una ley **fascista,** lo que la hace abominable a sus ojos. Para nosotros es simplemente injusta, con lo que no necesitamos averiguar ni su filiación política ni su partida de bautismo.

Para la Federación, se trata de un intento de la burguesía de establecer divisiones entre obreros nativos y obreros extranjeros, con el fin de debilitarlos y desmoralizarlos.

Nosotros ,sinceramente, no creemos en ese maquiavelismo de la burguesía, porque a ésta lo único que se le ocurre en los momentos difíciles es meter la cabeza debajo del ala.

La ley es injusta, y si la Federación la flagela por el principio de solidaridad de clase, una solidaridad que comprende a todos los trabajadores del mundo, a nosotros nos basta saber que va contra el derecho de gentes para censurarla y combatirla.

Es una ley absurda que establece no sólo divisiones entre los obreros, que únicamente podría halagar a los que viven de la atomización del prójimo, sino que también las establece entre los cubanos, ya que hace distingos entre cubanos por nacimiento y cubanos por naturalización.

Se argüirá que la Constitución, que es la que equipara al nativo con el naturalizado, está en suspenso o suprimida; pero no así el derecho natural ni la moral inmanente a los actos del hombre.

La violencia no es una razón ni se justifica por el hecho de que no haya nada que, en el momento que se realiza, pueda oponérsele.

Un cubano nativo está tan en lo justo cuando arrebata sus medios de vida a un cubano por naturalización como podría estarlo éste quitándole la cartera al nativo.

Las legislaciones caprichosas no pueden perdurar. Si ésta que comentamos prevaleciese, ¿quién quita que mañana los cubanos de menos de ciento sesenta libras de peso, que son mayoría, acordasen el reducir a esclavitud a los cubanos gordos por la simple razón de que constituyen minoría y de que no son ágiles?

Porque tanto derecho tienen los nativos a resolver sus dificultades a expensas de los no nativos como el que pueda asistir a éstos para ejercer un control en nuestra patria sobre natalidad; ya que si a los nativos les perjudica el que haya quienes se nacionalicen en Cuba, a los nacionalizados tiene que preocuparles el que nazca demasiada gente aquí.

A quien adquiere la ciudadanía de una nación no es posible que, por actos legislativos posteriores, se le disminuya en sus derechos. Y no porque, como dijera el clásico,

"...aunque el dar la acción es
más noble y más singular,
es mayor bajeza el dar
para quitarlo después",

sino porque una vez concedidas las prerrogativas de que goza un ciudadano no se le **pueden** quitar, ya que todo distingo entre el que **nace** y el que se **hace** implica, por fuerza, un atropello.

Según habíamos anunciado, ayer se reunieron en el local que en la Lonja del Comercio ocupa la Asociación de Comerciantes de la Habana, numerosas representaciones de distintas actividades de la vida nacional, dejando constituído un comité, que se denominará **Comité de defensa de la zafra azucarera,** cuya finalidad en síntesis, es la siguiente:

PRIMERO: Dictaminar si los resultados de las medidas artificiales azucareras y muy especialmente el llamado Plan Chadbourne, han sido beneficiosas o contraproducentes al país en general.

SEGUNDO: Con vista de esos resultados, estudiar si es legalmente posible el inmediato abandono de dichas medidas y muy especialmente la abrogación del Plan Chadbourne.

TERCERO: Caso de ser legalmente posible, determinar, entonces, si es éste el momento oportuno para la abrogación del Plan Chadbourne.

COMO QUEDO CONSTITUIDO

El «Comité de Defensa de la Zafra Azucarera» quedó constituído con las siguientes representaciones:

Por el «Comité de Corporaciones Económicas»: Sres. Rafael Palacios, Antonio Antón y Marcelino Santamaría.

Por la «Asociación de Colonos y Agricultores de Cuba»: Sres. Silvio de Cárdenas y José Roque.

Por las «Empresas de Transporte Terrestre»: Dr. José M. Pérez Cubillas.

Por las «Empresas de Transporte Marítimo»: Sr. José F. Barraqué.

Por las »Propiedades Urbanas»: Sr. Francisco Andreu.

Por las «Propiedades Rurales»: Sr. Isidoro Benavides.

Por el «Colegio de Abogados»: Dr. Enrique Llansó.

Por la «Federación Médica»: doctor Pedro Fariñas.

Por la «Sociedad Cubana de Ingenieros»: Sr. Rafael García Bango.

Por los »Hacendados Disidentes»: Sres. Julio Lobo y Armando de Blank

Por «Estadísticas»: señor Miguel González.

LA DIRECTIVA ELECTA

Fué electo, por unanimidad, Precepresidentes el Dr. Enrique Llansó quedaron, asimismo, designados. Vicepresidente el Dr. Enrique Llansó y Sr. Silvio de Cárdenas, Secretario General el Sr. Julio Lobo y Secretario Ejecutivo el Sr. Roberto de Guardiola.

ACUERDOS INICIALES

Se tomaron inmediatamente los siguientes acuerdos: Solicitar una audiencia del Sr. Presidente de la República, para darle a conocer la constitución y finalidad del Organismo, interesando, a la vez que sea tenido como parte, antes de adoptar cualquier medida o determinación oficial que tenga relación con los objetivos que han inspirado su creación: Reiterar la invitación hecha a la Asociación Nacional de Colonos de Cuba para que designe su delegado e Invitar a las Corporaciones Económicas del interior de la República, para que expongan al Comité la opinión o criterio que mantienen respecto de estos problemas nombrando, en cada caso, sus delegados o representantes en el mismo.

Los miembros del Comité cambiaron, después, impresiones sobre la distribución de sus trabajos, conviniendo en volver a reunirse dentro del más breve plazo posible para continuar sus gestiones.

DESPAIGNE SE AFIRMA EN SU PUESTO EN LA SECRETARIA DE HACIENDA

Como el DIARIO DE LA MARINA afirmara, pese a todos augurios en contrario, el Secretario de Hacienda, coronel Despaigne, se mantiene en su puesto y lejos de habérsele restado autoridad, se ha afirmado en ella, habiéndole ratificado el Presidente de la República toda su confianza.

Entre tanto, el Subtesorero de la República, Sr. Enrique Yanis, presentó su renuncia al Presidente, acompañándola con una carta en la que se quejaba de haber sido tratado desconsideradamente por el coronel Despaigne.

Según se nos dice, esa desconsideración fué tan solo el no haberle requerido el Secretario de Hacienda a que obedeciese una orden de pago, dada verbalmente y que él se resistía a acatar, exigiendo que se la diese por escrito.

Generalmente se estima que, hoy por hoy, el Coronel Despaigne es insustituible, ya que su rectitud y su energía de carácter, significan un un esfuerzo necesario para evitar la quiebra del Tesoro y desplome total del crédito de nuestras finanzas.

EN LA EMBAJADA AMERICANA

NO SABEN EN LA EMBAJADA CUANDO LLEGA WELLES

En vista de lo publicado ayer por nuestro colega «Información» sobre la salida del Embajador Sumner Welles hacia Cuba hemos inquirido en la Embajada de los Estados Unidos de América en esta capital cuándo estaría en la Habana el Representante de esa Nación y se nos ha respondido que aun no se tienen noticias de la llegada del Embajador Welles a Cuba.

EL CONTRALMLIRANTE FREEMAN

Acompañado del Comandante del «Richmond» y del Ayudante Naval Tte. Ernam, visitó ayer la Embajada de su nación el Contralmirante Freeman, Jefe de la Escuadrilla Americana surta en puerto.

Después cumplimentaron al nuevo Embajador del Ecuador en Washington que de tránsito en esta capital viaja en el Santa Lucía».

Detenidos en Miami dos funcionarios del Machadato

Escoto Carrió momentos después de haber izado la bandera en el Templete de la Punta..
Véase la información sobre los actos de ayer en la página once.

LA BOMBA DE ESTA MADRUGADA EN LA CALLE AMISTAD

A las dos de la madrugada hizo explosión una bomba frente a la casa Amistad 18, donde reside el señor Miguel Borroto. La bomba causó estrago en la ventana y en el mobiliario; pero no hubo que lamentar desgracias personales. El sargento interino Evelio Martín se constituyó en el lugar del suceso, levantando el acta correspondiente.

EXPRESA EL PARTIDO RADICAL AL DR. GRAU SUS OPINIONES SOBRE LA SITUACION CUBANA

Sin que su inserción suponga por nuestra parte solidaridad, y atendiendo fundamentalmente al interés público que entraña el acto, publicamos el escrito que con fecha de ayer ha dirigido el Partido Radical al Sr. Presidente de la República.

«La Habana, Noviembre 27 de 1933.

Honorable Señor Dr. Ramón Grau San Martín.

Presidente Provisional de la República.—Ciudad.

Honorable Señor Presidente:

El día tres del mes actual, tuvo Ud. a bien presentar la renuncia de su cargo ante la Junta Revolucionaria de Columbia, demostrando así dos cosas fundamentales; una, que las circunstancias generales del país y las del Gobierno por Ud. presidido imponían aquella decisión; y otra, que dicha Junta Revolucionaria era el organismo adecuado para conocer de ella.

Con innegable sorpresa para algunos, adoptamos en aquella sesión la actitud claramente expresada en la Mocion que leímos, y entregamos después a Ud. a nombre del Partido Radical y que se sintetiza en estos particulares: —Permanencia de Ud. en la Presidencia Provisional para adoptar sin demora las siguientes medidas de interés nacional: Cambio total del Gabinete y sustitución por otro integrado por personas de todos los sectores revolucionarios que posean la capacidad administrativa y las energías indispensables para encauzar la administración pública en el más corto periodo de tiempo posible. Comisiones técnicas asesoras. Propaganda y defensa de la Revolución. Asamblea consultiva. La segunda parte de dicha Moción atendía al caso de insistir Ud. en su renuncia o al de producirse esta posteriormente y, a fin de llenar uno de los vacíos de los Estatutos del Gobierno Provisional, establecía la sustitución de Ud. por el Sr. Presidente del Tribunal Supremo de Justicia.

Nuestra Moción fué unánimemente acatada por la Junta, sin impugnación alguna y sin necesidad de votos aclaratorios ni rectificaciones de ninguna especie. Y en corroboración de lo que acabamos de consignar, recordamos que el subsiguiente lunes, día seis del presente mes, tuvimos el honor de visitarle con objeto de urgir el cumplimiento de los particulares contenidos en la Moción y le entregamos un memorándum en el que le indicábamos como se intensificaba la desconfianza y el malestar públicos por la demora aludida y la proximidad de graves peligros y trastornos para la Patria.

En dicha ocasión, tuvo Ud. a bien manifestarnos, ratificando así lo acordado en la Junta, que ya tenía en su poder las renuncias de los Secretarios del Despacho y que para constituir el nuevo Gabinete era conveniente que realizáremos cambios de impresiones son sectores oposicionistas.

Todos podemos pensar que si nuestra Moción hubiese sido cumplimentada sin pérdida alguna de tiempo, se habrían evitado los luctuosos sucesos de los días ocho y nueve , y aunque así no hubiere acontecido, es innegable que los provocadores de la tragedia habrían tenido menos razón y menos pretextos para realizarla.

Ese trágico paréntesis nos impuso la suspensión de las gestiones a que antes hacemos referencia, pero tan pronto como lo consideramos oportuno, las iniciamos.

Hemos de declarar que nuestra actuación conciliadora parecía llamada a tener completo éxito, porque procedíamos adecuadamente, esto es, con vista a la realidad cubana y a las naturales y conocidas condiciones de los elementos con que tratábamos.

Pero, desdichadamente, no pudimos celebrar nada más que una unión conjunta con los sectores sultados, ya que entonces surgió, expresamente autorizada por Ud. la gestión amistosa del Sr. Ministro del Uruguay ante la cual, la más elemental percepción de las cosas nos hizo suspender toda actuación y nos obligó, primero, a presenciar el lamentable espectáculo de adhesiones a tal ingerencia, y, después, a esperar, con plena seguridad, el fracaso de la misma.

Ahora bien. El tiempo transcurrido desde el tres del actual y los sucesos acaecidos desde entonces, han agravado, a nuestro juicio, la situación nacional en tales términos que ya no son bastantes a salvar la Revolución del 4 de septiembre aquellas medidas de gobierno sobre las que podía y debía apoyarse la continuación de Ud. en su elevado cargo y, en consecuencia, estimamos (y hasta abrigamos la convicción de que Ud. ha de estimarlo mejor que nosotros) llegado el caso de que se cumpla la segunda parte de nuestra Moción, aprobada por la Junta.

Señor Presidente; sería una falta de respeto a la investidura que Ud. ostenta dejar de consignar aquí, como explicación de lo antes dicho, nuestra apreciación del estado de la Patria y de la suerte que corre la Revolución.

Ya no son, solamente los peligros provenientes de la falta de apoyo público que llevaron a Ud. a renunciar a su cargo el día tres, los que amenazan a una y otra. Aquella característica apreciada por todos de ser el actual un Gobierno de minoría, se ha intensificado, a nuestro juicio; y amén de esto, —que sería bastante,— son patentes los peligros contrarrevolucionarios y otros mucho más trascendentales. En caso de que uno su otros se conviertan en deplorable realidad, no hay ni qué decir que quedará destrozada la obra revolucionaria del 4 de septiembre con las lógicas consecuencias para quienes no supieron o no pudieron defenderla y convertirla en bien y mejoramiento de Cuba.

El Partido Radical no ha cambiado ni un sólo instante de lugar. Por esto pudo decir en la repetida Junta del día tres que nada tenía que agradecer ni en orden político ni en orden personal. Sin embargo, ha hecho todo lo posible para evitar la desviación gubernamental de cuanto prometía aquella obra revolucionaria. Y por esto mismo realiza la presente gestión cerca de Ud. como debido precedente de la que nos consideramos obligados a realizar ante la Junta Revolucionaria; esto es, pedir a dicha Junta que se reuna y actúe de acuerdo con lo convenido el día tres del actual.

Respetuosamente,

PARTIDO RADICAL

Oscar de la Torre,
Presidente.
Juan V. Govea,
Secretario.

UNA ALDEA BOLIVIANA HA QUEDADO SEPULTADA POR CORRIMIENTO DE TIERRA

BOGOTA, noviembre 27. AP. Despachos de La Paz informan que a consecuencia de pavorosos desprendimientos de tierras ha quedado totalmente destruída una aldea del departamento de Bocaya, donde hace una semana se registró una catástrofe similar.

Trátase de dos hermanos que cometieron delitos durante la administración de G. Machado

Son ellos Francisco y Gregorio Santiesteban, el primero médico que fué del Presidio Modelo. Está acusado de haber envenenado a varios reclusos en dicha penitenciaría

MIAMI, Florida, Nov 27.- (AP.)— Las autoridades de Inmigración han admitido en este país al ciudadano cubano Francisco Santiesteban, pero se negaron a hacer lo mismo con su hermano Gregorio.

Ambos llegaron a Miami procedentes de la Habana.

Francisco Santiesteban declaró a los inspectores de Inmigración que había desempeñado el cargo de médico del Presidio Modelo en Isla de Pinos durante el régimen del Presidente Machado.

En cuando a Gregorio Santiesteban, los mismos funcionarios dispusieron que continuara bajo la custodia del capitán del buque que los trajo a este puerto, hasta tanto se resuelva, por el departamento de Washington, la apelación que ha formulado contra el veto que se ha puesto a su entrada en los Estados Unidos.

Después de la detención de ambos cubanos, el cónsul Ismael Seijas comunicó a las autoridades americanas que había recibido noticias del secretario de Estado de Cuba, según las cuales los hermanos Francisco y Gregorio Santiesteban están reclamados por haber envenenado a varios reclusos que sufrían condena en el Presidio Modelo.

El cónsul Seijas no asistió a la vista celebrada en las oficinas de Inmigración y tampoco ha querido hacer comentarios acerca de las gestiones que se propone hacer con el fin de que los dos detenidos sean devueltos a Cuba.

Las autoridades de Inmigración se muestran herméticas y nada han querido decir sobre la resolución que se dará finalmente a este asunto.

El Presidente Grau y su comitiva en los momentos en que visitaba el penal del Castillo del Príncipe, ayer.

Los liberales llevarán a la presidencia de la República del Ecuador, al Dr. Alfaro

El candidato, que es Ministro de su país en Wáshington, pasó ayer por la Habana en viaje para Quito, donde se propone tomar parte en las elecciones que se avecinan

—El Sr. Alfaro llegará a las nueve; dejó recado de que Vd. tuviera la bondad de esperarlo—nos informaron anoche en el palacete de Prado y Trocadero, residencia de la ilustre dama Da. América Arias.

Breves minutos de espera, y el ruido peculiar de un auto que se detiene en la puerta nos hace advertir la llegada de la persona a la cual aguardábamos.

Es el distinguido internacionalista ecuatoriano Sr. Colón Alfaro, Ministro Plenipotenciario de su país en Washington. Viene en compañía de su amigo y condiscípulo de una academia militar norteamericana coronel Julio Morales Coello, y del notable historiador cubano Dr. Emeterio S. Santovenia.

Los minutos están medidos. El señor Alfaro, viajero en tránsito del vapor Santa Lucía, tiene que estar a bordo dentro de media hora. No obstante la natural inquietud y de su temperamento ágil y nervioso, nos invita a la tertulia. Ha estado toda la tarde paseando por la Habana y sus repartos. Ha encontrado a la ciudad más hermosa que nunca. Es de consignar que el señor Alfaro nos ha visitado en distintas ocasiones.

Colón Alfaro, Ministro del Ecuador en Washington, y candidato del Partido Liberal Radical a la Presidencia de su país, departiendo con nuestro compañero Fernández Arrondo, de esta Redacción

CANDIDATO A LA PRESIDENCIA

En el Ecuador rige una Junta de Gobierno provisional, la que ha convocado a elecciones presidenciales para los días 14 y 15 de diciembre próximo, sosteniendo ardorosa campaña electoral los partidos conservador y liberal radical. Este último partido que se encontraba dividido se ha unido en una sola tendencia ahora, llevando como candidato a la primera magistratura al Sr. Alfaro.

ANTECEDENTES Y PRESTIGIOS DEL CANDIDATO

Hijo de Eloy Alfaro, el gran ecuatoriano de recuerdo inolvidable para los cubanos y a quien el Dr. Santovenia ha estudiado en uno de sus libros más notables, el Sr. Colón Alfaro perteneció al Ejército de su país, habiendo ostentado los grados de Capitán en el famoso regimiento de caballería «Yaguachí», fundado por el libertador Bolívar. Más tarde cursó estudios de perfeccionamiento en la Academia Militar de West Point. Fué allí donde conoció al capitán de navío retirado de la Armada cubana y distinguido letrado Dr. Julio Morales Coello.

DELEGADO A LA SEXTA CONFERENCIA

El hoy candidato del liberalismo a la presidencia del Ecuador, ha prestado señalados servicios a su Patria, especialmente en el cumplimiento de delicadas misiones diplomáticas, habiendo integrado la delegación ecuatoriana a la sexta Conferencia panamericana que tuvo a la Habana por sede.

LA RENUNCIA DE MARTINEZ MERA

El Ecuador ha atravesado últimamente por honda crisis política, debido a la renuncia del presidente Martínez Mera, conservador, a quien se le hizo ruda oposición por todos los sectores del país, inclusive por el Congreso. Hecha la convocatoria a elecciones, el liberalismo, que es la fuerza predominante, ha visto en el ministro de aquella república en la Casa Blanca, la figura adecuada para unir todas las voluntades y llevar al Estado adelante hacia la libertad y el progreso.

LOS PLANES DE UN CANDIDATO

—¿Qué planes tiene Vd. como candidato, como Presidente? —preguntamos.

El Sr. Alfaro, responde rápidamente:

—El día 5 llegaré a Guayaquil. Como candidato, más que un plan acaricio un ideal, un propósito firme: la unión del liberalismo.

—¿Y como Presidente?—insistimos.

—Como Presidente... Ya veremos... ya veremos...

Alguien indica de que se le hace tarde. El Sr. Alfaro está más en diplomático, que en político. Su conversación es fluída, cordial, pero alejada de los tópicos curiosos de una entrevista periodística. Si se olvidara de su condición de Ministro, cuántas cosas nos hubiese dicho. O si fuera un político de los nuestros...

Un instante de silencio y el señor Alfaro, como si en la expresión condensara sinceramente su espíritu, nos pide:

—Lo que sí quiero que Vd. diga es que me siento fuertemente vinculado a esta amada tierra antillana por las hondas raíces históricas que la unen al Ecuador.

Luego, como resumiendo su pensamiento, agregó:

—Por las raíces históricas y por lo que su nacimiento significó en el ideario de Eloy Alfaro «uno de los pocos americanos de creación», como lo llamó Martí.

Una llamada telefónica.

—Ya—exclama el Sr. Alfaro y se pone nerviosamente en pie, fuerte, cordial, extendiendo la mano.

—Espero que nos volveremos a ver.

—En Quito, ya de Presidente?

—Allí tendrá Vd. a Colon Alfaro—dice con natural modestia.

"UN PUEBLO ECONOMICAMENTE INDEPENDIENTE, ANHELA PARA CUBA EL DR. GRAU SAN MARTIN"

Así declaró en Montevideo, el Dr. Giraudy, delegado cubano, agregando que el Presidente considera que ésta es la única forma de que el pueblo disfrute de una verdadera libertad

MONTEVIDEO, Uruguay, Nov. 27. (AP).—Encuéntranse ya en esta capital las delegaciones cubana, mexicana, ecuatoriana, venezolana y salvadoreña a la Séptima Conferencia Panamericana, esperándose para mañana la llegada de los delegados norteamericanos, brasileños y de varias otras nacionalidades.

El presidente de la delegación cubana y Secretario del Trabajo de aquel país, Dr. Giraudy, declara que solo se discutirán los asuntos que figuran en el programa de debates a no ser que surjan acontecimientos imprevistos.

Comentando la situación cubana, el Dr. Giraudy manifiesta que él Presidente de Cuba, Dr. Grau San Martín, quiere transformar aquel país en un pueblo económicamente independiente, puesto que solo así puede existir verdadera libertad.

Respecto a las declaraciones hechas por el Presidente de los Estados Unidos, Franklin Roosevelt, acerca del reconocimiento del actual régimen cubano, el Secretario del Trabajo sostiene que solo las próximas elecciones generales podrán decir si el Gobierno de Grau San Martín cuenta o no con el apoyo de las masas, pero de todos modos es producto auténtico de la revolución y los Estados Unidos han reconocido con frecuencia regímenes por el estilo sin plebiscito popular previo.

QUIERE TENER UN VECINDARIO ARISTOCRATICO

Fijará definitivamente su residencia cerca de Roosevelt y Morgenthau

POUGHKEEPSIE, New York, Nov. 27. (AP).— El regreso a esta localidad del ex-presidente de Cuba, Gerardo Machado, segundo «viaje misterioso» que el caído dictador realiza desde su traslado a New York, da pábulo a la versión de que se propone instalarse definitivamente como vecino del Presidente Roosevelt, aunque ha sido imposible confirmar la especie.

Hyde Park, la hermosa posesión de Mr. Roosevelt, se halla a cinco millas del hotel donde se aloja Machado. Este vino a Poughkeepsie en automóvil, acompañado de su secretario, conferenciando extensamente con el alcalde Alexander Caven, el jefe de la policía George Salzberg y el «sheriff» Oakleigh Cookingham.

Las autoridades insisten en que tales visitas tuvieron un carácter de pura cortesía; pero en las esferas municipales circula persistentemente el rumor de que el ex-dictador cubano trata de fijar aquí su residencia.

Las huestes del «sheriff» Cookingham tienen bajo su jurisdicción, además de las posesiones de Mr. Roosevelt, otras hermosas fincas del condado de Dutchess.

Interrogado por el corresponsal, Machado se negó a revelar el objeto de su visita. Hace una semana larga vino por primera vez a Pughkeepsie, pasándose aquí unos días. En aquella ocasión dijo que probablemente iría a Albany, capital del estado de New York, «a ver a un amigo».

Hay en las colinas que rodean a Albany muchas residencias campestres, grandes y pequeñas, con frondosas arboledas. Si el ex-Presidente Machado viene a vivir al Condado de Dutchess contará entre sus vecinos, además de Mr. Roosevelt, al Secretario de Hacienda interino Henry Morgenthau, Jr., Ogden L. Mills y el multimillonario Vincent Astor, todos los cuales veranean en los alrededores de Poughkeepsie.

La EMPRESA de los «TEN CENTS» se DIRIGE al PUEBLO de CUBA. LEA la Pág. 3

NUEVA BARBARIE

(Por ANTONIO ESCOBAR)

Los muertos que vos matais
gozan de buena salud.

Esto hay que decir a los que proclaman que la democracia está herida de muerte en todos los pueblos, en los cuales se adoptará el sistema autoritario de gobierno que prevalece en Alemania y en Italia.

Aquí encaja la ocurrencia de un gitano viejo, que, en Sevilla en la época de la Gloriosa Revolución del 68, al salir de una taberna empapado en vino y oir a quienes, politiqueando en la calle, hablaban de democracia, se puso a gritar:

—¡Viva la Democracia!

Y agregaba bajando la voz:

—¡Y **cudiao** que yo no sé lo que es eso!

Napoleón Tercero se jactaba de ser el jefe de una democracia porque lo había elegido Emperador de los Franceses el sufragio universal; pero en aquella democracia, fundada en 1852, no hubo hasta 1870 la libertad de imprenta, el derecho de reunión y asociacón, etc. que existían en las repúblicas de los Estados Unidos y de Suiza y en las monarquías constitucionales de Europa.

Con el liberalismo de esas monarquías europeas contrasta el régimen autoritario de algunas repúblicas americanas, que se parece al alemán y al italiano, si no en la forma, en el fondo, que es la dominación de un hombre sin escrúpulos.

Un intelectual americano, el Dr. José Collins, autor de libros y conferencista, ha hecho en estos días el elogio de esa bárbara manera de gobernar.

Ha dicho que la democracia está moribunda y que ahora vemos el fin del actual ciclo de civilización.

—En mi opinión—ha añadido — han pasado los días de los Congresos y de los Parlamentos, hasta en los Estados Unidos, los cuales en los últimos meses han marchado hácia la autocracia o dictadura. No existe el tan elogiado internacionalismo de los políticos idealistas. Lo que en cada nación se hace tragar al pueblo es esto: "tu tierra es esta y la mejor del mundo; así pues, procura estar preparado para pelear y morir por ella".

Luego ha expuesto el Dr. Collins que la centraización del gobierno parece ser hoy una necesidad absoluta y que en los Estados Unidos sólo hay una democracia durmiente.

— Aquí—ha añadido — hemos puesto una máscara de cloroformo sobre la Cámara de Representantes; y el problema consiste en que probablemente, no podremos conservarla allí; alguien, sin embargo, saldrá de su sueño artificial y arrancará la máscara.

Y ha terminado así:

—El mundo no se ha mostrado dispuesto a ponerse de acuerdo acerca de nada. Esto es un sueño, una utopía y lo mejor que puede hacer cada país es proveerse de los medios para protejerse.

"«Oigamos ahora otra campana" como dicen en Francia. El gran novelista Wells, gloria de Inglaterra, en un banquete que le dieron el día de su cumple años (67) ha censurado al gobierno alemán por estar haciendo quemas de libros en público, como las que hacían los gobiernos de la época obscurantista. A la persecución que consiste en esas quemas, se agrega la de atropellar a sus autores y también a los lectores de esos libros, cuando los tienen en su poder.

Y esto en la nación culta y "libresca" que tanto ha hecho por la cencia y por la libertad del pensamiento.

LEA: «La FAMOSA CARTA de ROOT a WOOD». Pág. CINCO

M.E.C.D. 2016

Es forzoso que el Gobierno evite la ruina de la industria tabacalera

EL NUEVO GABINETE FRANCES DE CHAUTEMPS TRATA DE HACER MUCHAS ECONOMIAS NACIONALES

Se está preparando un proyecto que permitirá realizar en los gastos generales una economía de seis mil millones de francos y trata de reducir los sueldos a los empleados

PARIS, noviembre 27. (AP.)— El gobierno constituído ayer por Chautemps, que prestó juramento esta mañana en el Palacio del Elíseo, ante el Presidente de la República, se reunió poco después en Consejo de Ministros, para tratar de la cuestión más espinosa conque tropiezan desde hace meses todos los gabinetes que se han formado en Francia: el ajuste de los presupuestos nacionales.

Todos los gabinetes han tratado de realizar economías, dándose cuenta de que la nación no puede soportar los enormes gastos que pesan sobre el contribuyente. Las economías, que fácilmente podrían hacerse en el ministerio de la Guerra, encuentran la oposición del Estado Mayor del Ejército, así como de una parte de la opinión pública que prefiere ver garantizada la soberanía francesa, librándola de posibles ataques futuros por parte de Alemania, por lo que, hasta ahora, los ministros de Hacienda, han tenido que concentrar su atención en la reducción de los gastos, ajustando los sueldos de los funcionarios públicos, cosa a la que se oponen los socialistas, principalmente.

El nuevo gobierno de Chautemps, como el de Deladier, ha comenzado por estudiar los presupuestos, a fin de encontrar una fórmula que permita nivelarlos y que pueda encontrar la aprobación de la Cámara de los Diputados.

Chautemps, el Ministro de Hacienda Bonnet y el de Presupuestos M. Marchandeau, tratan, particularmente de disfrazar el proyecto de reducción de sueldos a los funcionarios públicos, para evitar la suerte que corrieron ya tres gabinetes en el presente año.

El Consejo también aprobó las designaciones de subsecretarios, hecha por el Primer Ministro Chautemps, que son:

Subsecretaría de la Guerra: Guy Lachambre.

Subsecretaría de Estado: Detessan.

Subsecretaría de Economía Nacional: Patenotre.

Subsecretaría de la Presidencia del Consejo de Ministro: Marcombes

Subsecretaría del Interior: William Bertrand.

Subsecretaría de Educación Física: Adolphe Cheron.

Subsecretaría de Educación Técnica: Legorgeu.

Subsecretaría del Aire: de la Salle.

El gabinete de Chautemps, según se supo después del consejo de ministros de hoy, está preparando un programa con el cual intenta realizar una economía de 6.000 millones de francos y pedirá al Parlamento un voto de confianza para reducir los sueldos de los empleados públicos.

Cuestiones Sociológicas

Por F. J. Almodóvar

EL TRABAJADOR ES UNA SINTESIS

Entre las consecuencias que se desprenden espontáneamente de la teoría del trabajo integral, la que ayer apuntábamos en tercer lugar, tiene a nuestro entender más importancia que la que suele darse a primera vista a las que lo son legítimamente.

Decíamos que no se podía considerar al trabajador sin el antecedente lógico del trabajo integral, en todas y cada una de sus manifestaciones o grados. El hombre, en cuanto lo consideramos como un sujeto agente que se determina en sus funciones propias y complejas, no es elemento aislado, sino la resultante de varios antecedentes que tienden hacia un punto de convergencia.

Aunque no sería labor difícil traer a las cuartillas algunas demostraciones de nuestra cosecha para probar la verdad de este corolario, queremos transcribir las elocuentes palabras de un sociólogo, que también era mágico orador, en las cuales se pone a la altura de todas las inteligencias la exposición de este interesante aspecto del problema social.

«...no puede existir ningún trabajador, ni en el trabajo más elemental, en que no estén juntos todos. Imaginad, señores, un trabajador que después de haber hecho sacrificios y ahorros, llega con un pequeño peculio a adquirir una finca que es un erial; compra algunas máquinas de labranza y algunas semillas y la transforma y la cultiva; llega, por el abono químico y por la inducción gratuita del ázoe del ilustre Estanislao Sotari (propaganda en España por la gran orden agrícola salesiana), a convertir ese erial en una huerta. Ese hombre, satisfecho, dice: «Con los ahorros de mi trabajo personal he logrado comprar un pedazo de tierra estéril, he logrado comprar las herramientas y las semillas necesarias y gracias a mi solo esfuerzo, yo he transformado esta tierra inculta en tierra productiva; todo, todo esto es obra exclusiva de mi trabajo. Yo solo lo he hecho.» No; varias personas que no han cultivado la tierra pueden contestarle: el sacerdote, en nombre de lo moral: «Yo he puesto una valla de respetos y de deberes alrededor de tu heredad, yo he inculcado en tu espíritu y en el espíritu de los tuyos, los preceptos ampliados del Decálogo que vive en el de tus propios vecinos, y sin esa valla de deberes morales, hubieran caído al suelo las tapias de tu heredad.» Podrá decirle el que representaba la protección sanitaria. ¡Ah! El trabajo de protección, podría decir: «Yo te he librado de la epidemia de la enfermedad; a la salud que yo te he devuelto debes el haber podido continuar el cultivo. Yo te he salvado del litigio con que la codicia quería arruinarte»; y el que representa la autoridad material, la coacción, podría decir: «Sin los correajes amarillos de la Guardia civil, sin el fusil que marca el radio de acción, seguro de tu derecho, no estarían seguros tus frutos, ni en tu granero.

Todos hemos trabajado para ti, aunque tú trabajes para nosotros: tú nos das las subsistencias con tu trabajo, pero te hemos dado la protección con el nuestro, y sin el tuyo hubiera sido estéril; porque antes que tú cultivaras, antes que tú trabajaras, había una solidaridad estrecha ,un vínculo de fraternidad entre estas jerarquías de trabajo, que juntas y en consonancia, han colaborado a ese trabajo que considerabas exclusivamente tuyo.

He aquí pintado con mano maestra el panorama del trabajo integral que lleva el hombre como inseparable compañero desde su cuna hasta el sepulcro, como persona individual y como persona colectiva.

LOS AUTOMOVILES TENDRAN QUE SER ALUMBRADOS INTERIORMENTE

Por disposición del Comandante Querejeta, Jefe de Vigilancia, en esta Provincia, los automóviles deben alumbrarse interiormente, por las noches, para que se vea a los pasajeros y no se permitirá a los choferes, llevar al lado ningún ayudante.

LA SOLUCION CUBANA

Ha sido el día de ayer pródigo en emociones. Por los conductos más insospechables nos llegaron con el sello de garantía de la seriedad y compostura mental de cada informante, las más variadas y contradictorias noticias acerca del curso de las negociaciones entabladas entre el Gobierno y sus antagonistas, para plasmar en fórmula aceptable para todos los sectores en que la opinión está dividida la magna solución de nuestros conflictos presentes.

Como nosotros no cultivamos el sensacionalismo, hemos querido captar en afanosa búsqueda de noticias y confirmaciones, la esencia de verdad que en este fárrago de infundios y lucubraciones siempre existen.

Y nuestra verdad es así; la disposición de ánimo de las partes contratantes (que diría un diplomático) para un acuerdo conciliatorio ha mejorado ostensiblemente. El A B C atiende en estos momentos a sus diferencias interiores, dando la sensación de que podrá dominarlas con dificultad, ya que la condición esencial que impone la masa abecedaria no parece fácil de obtenerse. Cuanto al General Menocal está siendo objeto de consulta de sus amigos en estos momentos, sin que la impresión que de ellos pueda tomarse permita al periodista hacer vaticinios que siempre resultarían aventurados. Menos resistencia al pacto conciliatorio oponen los demás sectores que no ofrecerían en todo caso una resistencia insuperable.

Ahora bien; ya de madrugada tuvimos una conversación telefónica con el señor Ministro del Uruguay, y el gentil mediador en nuestras querellas, mostróse mucho más optimista que el resto de nuestros informantes. Considera el señor Ministro «virtualmente terminadas» las negociaciones conciliatorias y confía con firmeza en que decursado el plazo de dos días que ha pedido el A B C el acuerdo será firmado a base de una razonable aproximación de la fecha en que hayan de celebrarse las elecciones generales; constitución de un Gobierno de concentración, y creación de un Consejo Legislativo integrado por sesenta miembros de diferente procedencia.

Otra destacada personalidad a quien también de madrugada consultamos no comparte el optimismo del señor Ministro, considerando por el contrario que las negociaciones han caído en un estado congelatorio. De todos modos parece que nos aproximamos a uno u otro resultado.

El Presidente del Bando de Piedad se dirige a nuestro compañero Fernández Arrondo

El Dr. José Pérez Cubillas, distinguido abogado, Presidente del Bando de Piedad, se ha dirigido en la presente carta a nuestro compañero Fernandes Arrondo en relación con un artículo de éste que vió la luz en días pasados con el título de «Salvemos al niño para hacer hombres buenos».

Insertamos la carta, tanto por la expresivas frases de congratulación que se dirigen a nuestro compañero como por las noticias que de la institución que preside ofrece y las cuales deben ser del dominio público.

Dice la carta:

Sr. E. Fernández Arrondo.
DIARIO DE LA MARINA.
Ciudad.

Mi distinguido amigo:

En la edición del «DIARIO DE LA MARINA» de la mañana de hoy, he leído un artículo suyo titulado «Salvemos al Niño para Hacer Hombres Buenos», hermoso en su forma y en su fondo.

Su alma de poeta no ha podido ver con indiferencia el espectáculo que tantos habaneros contemplan, al parecer, sin tomar ninguna medida para evitarlo, ni interesarse siquiera en el asunto.

Ud. sabe que el Bando de Piedad de Cuba, que inmerecidamente presido hace tiempo viene librando una campaña, interrumpida constantemente por las perturbaciones de carácter político que agitan nuestro medio social, pero persistente, en el sentido de recoger todos los niños menesterosos que andan por las calles de la Habana, arrastrando su miseria y sus cuerpecitos flácidos, aprendiendo hábitos deleznables y recibiendo ejemplos que más tarde quizás los conviertan en precoces criminales y enemigos de la sociedad, como Ud. dice tan elocuentemente en su brillante artículo.

En esa labor viene trabajando intensamente la nueva Directiva de esta Institución, desde el mes de mayo en que tomamos posesión de nuestros cargos hasta la fecha y a pesar de que el Bando de Piedad de Cuba no tiene capital ni renta de ninguna clase, ha podido alimentar, calzar y enseñar a un promedio de niños y niñas que no ha bajado en ninguno de estos meses de 70 a 75. No solamente se les ha ofrecido el pan material, sino que también este Bando se ha preocupado de sacar a los niños a paseo, llevándolos a campos de recreo, como el de la Polar y a la tanda infantil del Cine «Encanto», que bondadosamente nos ofrece cierto número de entradas todos los domingos.

Tenemos casos verdaderamente alarmantes para la moral futura de nuestra juventud, que han podido ser resueltos a tiempo por nuestra modesta intervención.

Los señores Jueces Correccionales de cuando en cuando nos envían algunos niños cuyos padres son condenados por ofensa a la moral u otros delitos, para que cuidemos de ellos y al poco tiempo, se nota la transformación total que se verifica en esos niños al contacto con los factores morales y materiales antes referidos.

Pero toda esta labor necesita una cooperación efectiva por parte del pueblo de la Habana y de los hombres de alma grande como Ud., que saben convertir la pluma en ariete formidable para combatir los males sociales y en bálsamo para curar esas heridas que no llevan sangre, pero que en no lejana fecha pueden hacer que se derrame a raudales por manos que no tienen la suerte de ser apartadas del camino del crimen oportunamente.

Le rogamos sinceramente que nos ayude en nuestra campaña y nos haga una visita, para que por sus propios ojos pueda Ud. convencerse de lo que le llevamos relatado, y se convierta, como no lo dudamos, en uno de nuestros más oficaces protectores y propagandistas.

Anticipándole las gracias por su atención, quedo de Ud. afmo. amigo.

José PEREZ CUBILLAS

UNA COMISION DE OBREROS

Hemos recibido la visita de una comisión de obreros de Isabela de Saguna, integrada por Luciano Stewert, José R. Monteagudo, Esteban del Busto y Ventura Denis, a quienes acompaba nuestro amigo Ramón León, conocido líder proletario. Dicha comisión, ha venido a esta Capital a solicitar el indulto de un compañero de labores, condenado por la Audiencia de Santa Clara.

DENUNCIA CONTRA EL DR. RIVAS VAZQUEZ.

Lincoln Rondón Alvarez, vecino de la calle D número 13 en el Vedado denunció ante la Fiscalía que habiendo sido el Dr. Rivas Vázquez, socio de bufete e inspirador del difunto Presidente del Senado doctor Clemente Vázquez Bello debe procederse a una investigación depuradora de su actuación. Además pide que se investigue la nacionalidad del doctor Rivas Vázquez y cómo ha adquirido propiedades en esta República.

El jefe de policía Dave Smurl, de Albany, N. Y., aparece aquí dictando las órdenes oportunas para el arresto de John Oley y Percy Geary, el par de sujetos que pueden verse abajo y que no son del todo ajenos al secuestro de John J. O'Conell, sobrino del líder del partido democrático de ese apellido. El hecho ocurrió durante el pasado verano.

ALMANAQUE AMERICANO

NOVIEMBRE
28
1520
Magallanes llega al Pacífico

FERNANDO DE MAGALLANES, al contemplar el 28 de noviembre de 1520 el mar del sur, al verse victorioso en su empresa de encontrar el paso entre ambos mares, no pudo contener su emoción y corrieron las lágrimas por su curtido rostro.

Mandó que todos los cañones de los barcos que le quedaban hicieran salvas para solemnizar el acontecimiento.

Encontrando muy tranquilas aquellas aguas, las bautizó con el nombre de océano Pacífico. Y al estrecho que acababa de descubrir, lo llamó de Todos los Santos, por estar el mes de noviembre bajo esa católica advocación. Pero el nombre que con justicia ha perdurado es el de estrecho de Magallanes.

A la tierra de la costa meridional, como divisaba en ella frecuentes fogatas, la designó como la Tierra del Fuego.

Antes, había encontrado en el extremo de América hombres de elevada estatura, vestidos de pieles, con las caras pintadas de rojo, círculos amarillos alrededor de los ojos y «en cada mejilla una mancha en forma de corazón». Como estos gigantes usaran un calzado original, consistente en «enormes abarcas» que dejaban grandes huellas en el hielo, los llamó patagones.

Magallanes era portugués y al servicio de su patria navegó y peleó mucho; quedando cojo en una campaña contra los moros.

Descontento de los suyos, que no lo estimaban como se merecía, se ofreció al rey de España y «se comprometió a descubrir un camino más corto para llegar a las islas Molucas o de las Especias».

En septiembre de 1519 partió de la península, llevando cinco naves «abastecidas para dos años», con doscientos treinta y cuatro tripulantes. Se llamaban sus barcos la Trinidad, la Concepción, el San Antonio, el Santiago y la Victoria.

Llega al río de la Plata en enero de 1520, visitando «la costa baja y sin puertos» de lo que luego se llamó la Patagonia. A causa del excesivo frío y de los fuertes temporales dispuso Magallanes invernar allí. Sabido es que nuestros meses de verano son el invierno en tales regiones.

Estalló entonces una rebelión, dirigida por el capitán Gaspar de Quesada y Juan de Cartagena; tres buques se rebelaron, quedando fieles la Trinidad y el Santiago.

No pudiendo Magallanes vencerlos por la fuerza apeló a la astucia. Envía a la Victoria un bote con seis hombres y una carta para su capitán Luis de Mendoza; y cuando éste la tomó para leerla, recibió mortal cuchillada en el cuello. La tripulación se rindió en seguida. Ya le fué más fácil atacar y dominar a los otros barcos.

Castigo sin contemplaciones a los causantes del motín: le cortó la cabeza a Quesada, descuartizó el cadáver de Mendoza, y encadenó a Cartagena y a su cómplice el capellán Sánchez de la Reina.

Habiendo invernado cuatro meses, decidió darse a la vela. Un violento huracán le destrozó el Santiago. Llega con los demás barcos a la entrada del estrecho y aunque solo le quedaban víveres para tres meses, reunió consejo de capitanes y pilotos y «anunció su inquebrantable propósito de penetrar en el estrecho». Alguien hace objeciones, y Magallanes prohibe bajo pena de muerte hablar de regreso.

Todos confesaron y comulgaron. Y así, con la confianza puesta en Dios, se aventuraron en el desconocido y, por lo tanto, para ellos peligrosísimo paso.

Envió al San Antonio a hacer una exploración y desertó, regresando a España y diciendo allá que el almirante era «un loco que estaba engañando al rey».

Ya hemos dicho como Magallanes llegó al mar del sur. Luego navegó valientemente al noroeste y «son increíbles los sufrimientos de esa navegación». Comieron galleta con gusanos y mal oliente. Tomaron agua «pútrida y hedionda». Luego que acabaron con las ratas, devoraron los cueros que envolvían los cables, el aserrín de la madera... Muchos murieron de escorbuto; todos, de débiles, parecían espectros más que hombres.

Magallanes.

Llegó al Asia y descubrió las Marianas y las Filipinas. En éstas pereció el ilustre navegante a manos de los indígenas.

Destruyen una nave, otra queda inservible. Y el piloto vizcaíno Juan Sebastián El Cano, al mando de la Victoria, emprende el regreso a Europa, siguiendo adelante, «como lo había deseado Magallanes», para dar la primera vuelta al mundo.

Nuevas e infinitas calamidades y al cabo de tres años, la Victoria fondeó en San Lúcar de Barrameda, terminando el famoso viaje en el mismo punto donde lo comenzara. ¡Pero volvieron solamente deciocho tripulantes! Y es curioso anotar que habiendo llevado el diario de a bordo día por día, con exactitud, se encontraron al final con que su fecha no era correcta: se les había perdido un día.

La hazaña maravillosa de Magallanes y El Cano probó que la Américana era un verdadero Nuevo Mundo, independiente del Asia; y demostró también, prácticamente, la esfericidad de la Tierra.

España premió a Sebastián El Cano con una pensión vitalicia y un escudo de armas representando un globo con esta inscripción: **Primus me circumdedisti** (Fuiste el primero que me rodeó.

M. R. Maribona Viña.

Movimiento en la Jefatura de Policía

EL COMANDANTE-INSPECTOR. SOLER, NO HA SIDO DETENIDO

Por un colega del mediodía de ayer se dió la noticia de que el comandante-inspector del Primer Distrito de la Policía, señor Octavio Soler, había sido detenido y enviado al Castillo del Príncipe.

En los momentos que se conocía esta información, en el despacho del Jefe de la Policía se encontraba despachando con éste el señor Soler quien se mostró muy sorprendido y lamentando que se den a la publicidad noticias de esa naturaleza sin la previa confirmación del departamento de que dependan.

CIRCULAR A LAS ESTACIONES PARA QUE SE REFUERCE LA VIGILANCIA

Nuevamente se ha dirigido una circular a los capitanes y tenientes al mando de las estaciones de policía, recomendándoles que se hace necesario reforzar la vigilancia en determinados lugares y especialmente donde radiquen propiedades y compañías extranjeras, a fin de evitar atentados dinamiteros o de otra índole.

Este recordatorio de la Jefatura de Policía se debe a las quejas que se han presentado por esas empresas, que son objeto de amenazas por elementos desconocidos, y a las recientes roturas de vidrieras.

EL PROBLEMA DE LA LUZ VA A SER RESUELTO

Espera el Comité de la Huelga, un decreto que satisfaga al consumidor

El Comité Central para la Huelga contra los Monopolios, que tan ardorosamente ha venido luchando por la rebaja de las Tarifas del Servicio del alumbrado eléctrico en la República, considera en su último Boletín, llegado el momento de que las justas aspiraciones populares sean satisfechas por medio de un Decreto Presidencial a la firma que contendrá, seguramente, estos puntos principales: Rebaja de un cincuenta por ciento en las cuotas máximas con un mínimo de $0.85 por 10 K. W. para el Término Municipal de la Habana; para el interior de la República, no más de $0.10 E. W. H. con un mínimo de $1.00 por 10 K. W. y para las Estaciones de Radio, Industrias, Espectáculos, Empresas de Servicio Público, etc., no más de $0.40 por K. W., sin cargo fijo. Supresión del cobro de conexiones y reconexiones; pago del consumo real y no del calculado y moratoria de cuatro meses para los particulares y de ocho meses para los industriales, comerciantes, espectáculos, etc.

Desea, por tanto, encarecer el aviso inmediato a sus Oficinas en Compostela número 36, altos, en esta ciudad, de cualquier corte o supresión del servicio eléctrico, que no debe ser suprimido hasta el próximo día 4 de diciembre,(antes de cuya fecha se espera la definitiva resolución de las reivindicaciones planteadas por los consumidores cubanos.

Presentados en el Juzgado, Balmaseda, Graña y Gutiérrez

Custodiados por varios escoltas de la Cárcel y miembros del Ejército, fueron llevados ayer ante el Juez de Instrucción de la Sección Segunda, el ex-teniente Angel Graña Alberdi y el ex-sargento de la Sección de Expertos Miguel Balmaseda Pérez, con el fin de ser instruídos de cargos por la causa que se radica en ese juzgado a virtud de la denuncia hecha por el joven Oscar Andino y Andino, domiciliado en Bernaza 49 y que según él, fué torturado impiadosamente por los expertos de entonces en el Calabozo de la Sección de Expertos la vez en que fue detenido bajo la acusación de violar la «Ley de Explosivos».

Al conocerse la presencia de los detenidos en el Juzgado, comenzó a estacionarse frente a la casa de Prado un numeroso público que por la actitud y las manifestaciones de muchos de los reunidos dió la sensación de que había el propósito de castigar a los acusados.

LAS DECLARACIONES

Balmaseda, que fué el primero en declarar, expuso que no se encontraba en la Sección de Expertos el día en que fué detenido Andino.

Seguidamente declaró el ex-teniente Graña, manifestando que como miembro de los Expertos y cumpliendo órdenes procedió al arresto de Andino en el Parque Santa Amalia por haber hecho explosión una bomba por aquel lugar y, al practicar un registro le encontró otra más, por lo cual dispuso su arresto; pero niega rotundamente que se aprovechara de ello, para realizar las torturas de que se le acusa.

EXPONDRAN AL PRESIDENTE LOS FABRICANTES Y LOS OBREROS, LOS CONFLICTOS DEL TRABAJO

Una comisión visitará hoy al Dr. Grau. Trascendencia del problema. Las péridas son considerables. Lo que alegan los obreros de Bejucal. Se crea el Frente Unico

Ayer nos visitaron los Gerentes de las Fábricas de Tabacos de Partagás y H. Hupmann, radicadas en la villa de Bejucal, para informarnos del conflicto existente entre los obreros de dichas fábricas, y el Sindicato de Torcedores de La Habana por el cual los obreros marítimos, tomando parte a favor de los obreros de La Habana, no manipulan el tabaco, en los muelles, causando esto una lesión importantísima a la industria en general, a su crédito, al interrumpir la exportación y a los numerosos obreros que libran su sustento en dichas fábricas.

VISITARAN AL PRESIDENTE DE LA REPUBLICA

Hoy—según nos informaron—visitarán al señor Presidente de la República, acompañados de una comisión de los obreros representantes de los Gremios Unión Sindical de Torcedores de La Habana y Pinar del Río, que comprenden las colectividades de tabaqueros, radicadas en Bejucal, Artemisa, Güira de Melena y Güines, conjuntamente con otra comisión de la Alianza Tabacalera radicada en La Habana, que la constituyen las sociedades obreras de Escogedores de Tabaco de La Habana Unión de Rezagadores, Sociedad de Fileteadores y Asociación de Anilladoras y Envolvedoras, en total ocho Gremios, pudiendo comprenderse también con éstas la Unión de Dependientes de Tabaquerías. Los comisionados entregarán al Presidente un Memorandum detallado del problema, ampliamente documentado sobre la lucha que sostienen estas colectividades obreras, y los perjuicios que está sufriendo la industria en general, y muy especialmente las fábricas mencionadas, a fin de que por mediación del señor Presidente se llegue a una solución en esta lucha, que está en vías de acrecentarse aún más, ya que la industria tendrá que paralizar sus labores ,al ir a una huelga nuevos sectores de la misma, en apoyo de las fábricas hoy paralizadas.

OCUPO EL EJERCITO DOS BOMBAS EN S. SPIRITUS

SANCTI SPIRITUS, noviembre 27. (Por telégrafo).—El cabo del Ejército Genaro González Sánchez, perteneciente al Escuadrón Once y auxiliar secretario del Supervisor de Policía, acompañado por el vigilante Evelio Betancourt, al practicar varios registros en distintas casas particulares, como consecuencia de ciertos rumores circulantes, encontraron en el domicilio del coronel Abelardo Corona, calle Céspedess 184, dos formidables bombas de once libras, un petardo grande y cuarenta insignias-galones de cabo y sargento. Corona se encuentra prófugo desde hace días, pues aparece como responsable de otros hechos análogos.

El servicio realizado por el cabo González es muy elogiado. El Supervisor detuvo personalmente al joven Pedro Beltrán, acusándolo de conspirar contra el Gobierno. Las bombas a que antes me he referido se encuentran depositadas en la Jefatura de Policía. Mañana serán destruídas.—SERRA CARBONELL, corresponsal.

Glosando unas manifestaciones de Jorge Mañach

Recomendaba ayer nuestro dilecto compañero Jorge Mañach la utilidad de un enclaustramiento temporal que permitiese a las gentes borrachas de inquietud, poner un poco de orden en las ideas y de sosiego en el espíritu.

Pero ¿cómo se resuelve el problema de la hechura moral de esos individuos carcomidos por todas las pasiones, mezquinos, egoístas, ambiciosos, que son los que más abundan?

La comprensibilidad nuestra apenas alcanza a concebir—fuera de los límites de la Patología criminal—a tanto sujeto enfermo de poderío, que se figuran con capacidad para resolver cuestiones trascendentales y pequeñas cuestiones de regular interés. Sujetos ávidos de venganza, ansiosos de lograr fama a tod costa, de mejorar su posición económica a cambio de la tranquilidad ajena. Y aquellos—los de siempre—que venden su progenitura—que en este caso es el libre derecho a pensar en voz alta y discurrir con decencia—por un plato de lentejas...

Y es el imperativo del siglo además el que empeora y encona toda esta miseria de los hombres. De los hombres que han nacido de mujer y fueron educados por mujer. ¡De los hombres que aprendieron de nuestros labios la primera lección de la vida! El imperativo que el compañero Mañach señala inteligentemente es la prisa por vivir. La premura por alcanzar el triunof, lograr el ensueño y llegar a la meta antes que el otro que ya nos viene detrás pisando los talones con su bagaje de ambiciones.

Vivir es sufrir y hacer sufrir a los demás. Andando, vamos por caminos en donde siempre hay menudas florecillas que el pie holla indiferente. Mientras llegamos—y a donde llegamos es a la Muerte—nuestras manos avaras siegan todas las espigas que estorban el paso. Y cuanto hacemos nuestro, pertenece a otro, lo anhela otro y aguarda a que le propiciemos cualquier oportunidad para disputarnoslo... ¡Si lo sabemos! Pero sabemos además que todo esto puede suavizarse con un poco de buena voluntad. Y que al daño inevitable que causamos a lo largo de la existencia no debe aumentarse con otros daños deliberados...

Comprendo que aramos en el mar. ¿Quién le viene a un hombre de ahora—de cinturón cargado de balas y ganas de mejorar su posición en la sociedad—con historias aburridas?... Tienen los dientes y las uñas afiladas, arrasan con todo, irrumpen como vándalos sin detenerse a reflexionar en lo deleznable de cuanto bien nos puede ofrecer la vida. ¡Si meditasen un poco acerca de todo esto...! Antaño, el Tiempo se tendía mansamente bajo los balcones de las casonas quietas, donde las gentes hallaban lugar para perderle a veces, fabricando ensueños. Teníanle de sobra. ¡Hasta para ser buenos...! Era tan largo el día, que cabían en él rezos, trabajo y amor... Y todos esos largos días se tallaban con paciencia de orfebre minucioso para aguardar al final una recompensa que siempre había de llegar... Pero ogaño marchamos a una velocidad de avión, de radio y de electricidad... Y no nos queda tiempo para nada. Ni siquiera para perder unas horas bonitamente inútiles. ¡Y lo que es peor, no no nos q ueda tiempo para ser buenos queda tiempo para ser buenos que vivir. Y vivir, hoy más que nunca, dilecto compañero Mañach, es sufrir y hacer sufrir a los demás con la urgencia de nuestros deseos continuamente renovados... Las gentes se han olvidado del «Morir habemus» de los monjes ungidos de santidad. Pero se han olvidado muchas cosas que no debieran olvidarse y en cambio aprendemos otras que para nada nos sirven o nos sirven torcidamente. Porque vamos a ver, eso de la libertad... ¿Ha visto usted que ganas de ser libre tiene la gente de hoy.

No se quieren enterar de que van mal encaminados a lograrlo. Se figuran que mientras más cosas adquieran—dinero, poderío, cariños, triunfos—serán más dueños de sí y de su voluntad y de la voluntad de los demás... Cuando se tiene por muy sabido, y de tan sabido olvidado, de cómo a medida que el individuo se libra de deseos, va soltando ataduras...

Lesbia SORAVILLA

CRONICA CIVIL

por U. E. GOMEZ CADIZ

TRIBUNAL SUPREMO

Procuradores que tienen notificaciones **urgente** en la Secretaría de lo Civil:

Manuel García de los Reyes, Ramón J. Ruiz, Francisco de la Lúz, Juan F. Toscano, Laureano Carrasco, Nicolás de Cárdenas, Francisco Benítez, Adolfo Torreira, Ambrosio L. Pereira, Adolfo de Puzo, Antonio Roca, Francisco Villaverde, Gustavo Manito, Octavio Laredo, Juan Mayorga, Angel Usategui, Eduardo de la Campa, Julio C. Pérez Pérez, Moisés Maestri, Orlando Gil Lobato, Evelio Jiménez Cabrera, Diego López Fundora, Ignacio Freixas, Arturo Latour, Segundo Ceballos, Urbano Gómez Cádiz, Francisco Suao Cedeño, José Toribio Bravo, Enrique C. Varona, José L. Pérez y Valdés Brito, Eugenio Caragol, Roberto Masses.

AUDIENCIA DE LA HABANA

Abogados, procuradores y partes que tienen notificación **urgente** en la Secretaría de lo Civil.

Procuradores: Eduardo Arroyo y Aparicio, Benjamín Solís, Pedro J. Candeaux, Rafael Castro, Alberto Dennes, Julio A. García Sevilla, Emilio Menéndez Serpa, Manuel García de los Reyes, César Rouco, Segismundo Paredes, José T. Bravo.

Abogados: Samuel R. Barreras, Raúl Calonge, Arturo García Ruiz.

AVISO IMPORTANTE

El doctor O-Farril quiere hacer saber por este medio a las personas que tengan asuntos pendientes de señalamiento de vista en la Secretaría de lo Civil de la Audiencia, que concurran diariamente, toda vez que se están haciendo señalamientos con mucha rapidez y crean dificultades a la hora de notificarse no asistiendo con esa puntualidad.

SALA DE LO CIVIL
Vistas señaladas para hoy

171-33.—Contencioso. Pedro Diego contra Presidente República. Ponente, Canteñs. Parte. Fiscal.

150-33.—Contencioso El Estado contra P. Fernández Co Ponente, Canteñs. Procurador, Villalba. Fiscal.

74-27.—Contencioso. Havana Subway Co. contra Presidente República. Ponente, Canteñs. Letrado, Montoro. H. Cartaya. Procurador, Roca. Urioste. Fiscal.

201-32.—Contencioso. Aguilera Margañon Co. contra Distrito Central Habana. Ponente, Canteñs. Procurador, Vega. Urioste.

905-33.—Mayor. Oeste. El Estado contra Hotel Nacional. Ponente, Canteñs. Letrado, Castroverde. Procurador, Bravo. Fiscal.

663-33.—Divorcio. Sur. María García contra Tomás Canton. Ponente, Canteñs. Parte. Estrados. Fiscal.

782-33.—Divorcio. Sur. Mario Méndez contra Herminia Alvarez. Ponente, Canteñs. Letrado, Romaguera. Procurador, R. Izquierdo. Estrados. Fiscal.

652-33.—Incidente. Centro. Francisco Barnes contra José Sarasa. Ponente, Canteñes. Letrado, Sarasa.

144-33.—Incidente. Sur. Standard Oil Co. contra Robert Adler. Ponente, Canteñs. Letrade, Gallardo. Procurador, Urioste. Cárdenas. Estrados.

689-30.—Mayor. Norte. Federico Sonderhoff contra Ca. Beels. Ponente, Canteñs. Letrado, Cueto. Procurador, Pinto. Hire.

566-33.—Mayor. Centro. Charles Rutgee contra Dayton Hodgess. Ponente, Canteñs. Letrado, Gutiérrez. Procurador, Oswaldo. Roca.

SALAS DE LO CRIMINAL

Juicios orales señalados para hoy

Sala Primera:

Pedro M. Méderos. Estafa. Defensor, doctor Pérez Cubillas.

Roberto J. Piñeiro. Disparo. Defensor, doctor Portocarrero.

Jesús Hernández. Violación. Defensor, doctor Arango.

Mario Labrada. Robo. Defensor, doctor Jordán.

Sala Segunda:

Alejandro Sánchez. Lesiones. Defensor, doctor Casado.

Félix Domínguez. Falsedad. Defensor, doctor Neugart.

Carlos Tuanteza. Estafa. Defensor, doctor Rosado.

José A. Bouza. Corrupción. Defensor, doctor Garcilaso.

Román González. Rapto. Defensor, doctor Busto.

Gerardo Betancourt. Hurto. Defensor, doctor Busto.

José Blanco. Perjurio. Defensor, doctor Martínez.

Luis Seraz. Lesiones. Defensor, doctor Busto.

Segundo Alvarez. Estafa. Defensor, doctor Palma.

Sala Tercera:

Alfonso Díaz. Robo. Defensor, doctor Vega.

Humberto Maraglia. Estafa. Defensor, doctor Pola.

Manuel Pérez. Homicidio. Defensor, doctor Palma.

Evelio Estrada. Robo. Defensor, doctor Neugart.

Fernando Madan. Robo. Defensor, doctor Lombard.

VENTAS CLANDESTINAS DE CARNE

Por inspectores del municipio han sido sorprendidos vendiendo carnes en distintos lugares de la ciudad sin licencia Miguel Valdés, José Vega, José González, Reinaldo Pérez Antonio García, Herminio González, Alfonso Chí y Piloto.

La carne fué decomisada y enviada al Bando de Piedad, además de multarse a los infractores.

M.E.C.D. 2016

El Dr. Carlos Finlay, embarcó ayer para la ciudad de Camagüey

Tratará el Secretario de Sanidad del asunto referente a los médicos

LLEVA INSTRUCCIONES DEL DR. GRAU SAN MARTIN, PARA QUE ESE CONFLICTO SEA TERMINADO

La solución deberá ser justa para los intereses de la Colonia Española

El DIARIO DE LA MARINA se resiste a dar crédito a las denuncias que le llegan. Las personas que nos las traen son de una respetabilidad absoluta y, no obstante, el nombre prestigioso del doctor Finlay nos obliga a no aceptar sin reservas lo que se nos informa en despachos del Presidente de la Colonia Española de Camagüey, el doctor Comas, Director de su Sanatorio y el doctor José Vale, Secretario de la Asociación Nacional de Médicos.

No podemos creer, repetimos, que el doctor Finlay, que sobre ser una persona caballerosa y ostentar un apellido ilustre en la Ciencia, es la más alta autoridad sanitaria de Cuba, haya jugado el papel que se le achaca. Por fuerza ha habido alguna mala inteligencia, y nosotros, a fuer de imparciales, vamos a limitarnos a nuestro deber de información, dejando en manos del señor Secretario de Sanidad que obre como procede, acorde con su deber y para dejar a buen recaudo los fueros y prestigios de su autoridad.

EL DR. FINLAY ¿AMPARA AL JEFE LOCAL?

Ayer informamos cómo el doctor Finlay ordenó al Jefe Local de Sanidad de Camagüey, por escrito, que expusiera conforme a las leyes, a los médicos a quienes se había separado de sus cargos en aquel Sanatorio de la Colonia Española, utilizándose el Ejército. Se recordará que el Jefe Local se negó a cumplir la orden por haber recibido otra contraria telefónica del Secretario». Con la orden escrita, el Presidente de la Colonia requirió el auxilio del Ejército, y éste, así como primero hizo cumplir la anterior de la autoridad desalojando a los médicos titulares, después también obligó a los suplentes al desalojo, para el reingreso de los primeros.

Pero la actitud del Jefe Local entrañaba una falta grave y así lo hicimos resaltar; mas he aquí que se nos informa cómo el doctor Finlay se personó en Camagüey inesperadamente, en compañía del doctor Aldereguía, y anunció que apoyaba en todo al Jefe de Sanidad.

Cierta...

Luego la contraorden telefónica era

EL SECRETARIO DE SANIDAD Y EL DR. ALDEREGUIA

La presencia del Secretario de Sanidad en Camagüey, inesperada, hubiera podido ser un acto plausible si la autoridad se hubiera tomado la molestia de la travesía para resolver un conflicto; pero no había más conflicto que el provocado por la orden del desalojo de los médicos titulares, que se solucionó al darse la contraorden a virtud de consejo del Secretario de Justicia. No era, por tanto, necesario el viaje del Secretario de Sanidad. Y el hacerlo en compañía del doctor Aldereguía, significado por la virulencia de sus campañas en contra de los Centros Regionales, dá fábulo a la sospecha de una gestión ajena al Departamento o Secretaría de Sanidad.

HALAGOS, OFERTAS Y COACCIONES

Por telegramas que tenemos a la vista, del doctor Comas, Director del Sanatorio de la Colonia Española, y del Presidente de dicha Colonia, se desprende que el señor Secretario de Sanidad y el doctor Aldereguía llamaron a su alojamiento al doctor Comas y le ofrecieron «el puesto que quisiera en la Administración Pública», a cambio de que renunciara su dirección en el Sanatorio, «puesto que Camagüey había sido la piedra de toque para la resolución del problema y lo que allí se hiciera sería la pauta para los demás». El Secretario de Sanidad dijo al doctor Comas «que el asunto de los médicos de la Asociación Nacional estaba perdido y que debía aprovechar la oportunidad que se le daba para entrar en la Administración Pública y dejar la Dirección del Sanatorio, con lo que daría la clave para el éxito del Colegio Médico». Y el Secretario de Sanidad añadió: «Que se fallarían los recursos en contra de los médicos de la Asociación y que el Fiscal del Tribunal Supremo y el Secretario de Justicia estaban dispuestos a darle la razón al Colegio por ser este la mayoría».

Estos informes los ha proporcionado el doctor Comas por teléfono y por telegrama que tenemos a la vista y además, tenemos otro del Presidente de la Colonia Española de Camagüey en que afirma que el Secretario de Sanidad le instó para que hiciera salir nuevamente a los médicos titulares y admitiera a los impuestos oficialmente, a lo que el Presidente se negó en nombre de su derecho y de los intereses que representaba.

LO INCOMPRENSIBLE POR ABSURDO

Para nosotros no es comprensible todo esto que ha ocurrido en Camagüey. Lo denunciado está claro y terminante; pero repetimos lo dicho en el preámbulo a estas líneas: que el buen nombre del doctor Finlay no nos permite creer lo que la letra dice claramente. Tiene que haber algún error en todo esto, porque no se puede admitir el absurdo de una autoridad que dé órdenes escritas, las anule por teléfono, desoiga los informes de la Secretaría de Justicia y, además, se disponga a resolver por la vía más arbitraria, en favor de una de las partes, y en connivencia con el más irreconciliable enemigo de la otra, un asunto que los Tribunales tienen bajo su jurisdicción.

A la República entera le interesa sobre todo que las leyes se cumplan y que sus hombres de gobierno sean los primeros en acatarlas, y aún confiamos que, pese a todo lo claro de estos hechos denunciados, todavía el doctor Finlay sabrá demostrar con su actuación final, que los funcionarios mal avenidos con sus disposiciones y leyes, serán castigados, y que la ley ampara a cuantos ostenten algún derecho, sean quienes sean y sin que la justicia tenga por qué contar el número de aquellos que la piden para hacer recaer sus determinaciones, pues no se tiene razón «por mayoría».

Así, pues, no queremos hacer juicios aún: Esperamos que el doctor Finlay proceda como su nombre, su crédito y su deber se lo exigen, y como también se lo exige la opinión pública.

EL EMBARQUE DE TABACO EN EL VAPOR STA. PAULA

El Capitán del Puerto dice que los obreros no fueron obligados a cargar

El señor Alejandro Buttari, Capitán del Puerto de la Habana, quien ha recibido en el día de ayer ciertas censuras por algunos colegas, nos rogó la inserción de una nota, en la cual concreta su actuación con respecto al embarque de las 92 cajas de tabaco torcido a bordo del vapor americano «Santa Paula», de cuyo hecho dimos cuenta en nuestra edición del pasado domingo. Dice así:

«El viernes me vinieron a ver los representantes de las fábricas de Tabacos H. Hupmann and Partagás, para decirme que no podían embarcar sus tabacos debido a un boycot que tenían puestos por los braceros, y para aclararlo mandé a buscar al Sr. Valladares, Secretario de los braceros, el cual me informó que efectivamente habían puesto dicho boycot. Entonces le informé que de acuerdo con un pacto que tienen los obreros de bahía, están en el deber de informar con 24 horas de anticipación cualquier movimiento de huelga. Que como no tenía conocimiento de huelga, y respetando su actuación, que de ella se desprendía el deseo de cooperar con sus compañeros, conocía un medio de poder embarcar el tabaco sin utilizar a los braceros, y esto podía ser un representante de los estibadores. Esto sucedía a las 6 p.m. del viernes.

A las 12 p.m. fuí mandado a buscar por el Secretario de Gobernación, el cual no estaba, pero me dejo escrito su deseo con el Jefe de la Policía Especial que era que él Tabaco no se embarcara por el Muelle de Tallapiedra, ni ningún otro muelle singular.

A la mañana siguiente, a mi llegada a la Capitanía del Puerto, lo primero que hice fué llamar a las fábricas de Tabacos H. Hupmann y Partagás, y advertirles que debían demorar el embarque pues tenía entendido que los braceros no lo recibirían y no habría otro medio de embarcarlo, a lo que contestaron que preferían demorar el embarque y esperar varios días para tratar de solucionar este conflicto. Así es que a las doce del día del sábado me fuí a casa bajo la impresión que el tabaco no se embarcaría.

Después me enteré que el Secretario de Gobernación había dado órdenes de sacar las capas de a bordo, que momentos antes habían sido embarcadas en el «Santa Elena», cosa que se efectuó, y en la cual no he tenido intervención alguna.

Deseo aclarar que este tabaco torcido fué introducido a bordo del citado buque americano, por los braceros sin que la Policía del Puerto con el compromiso contraído con los obligara, y que ellos de acuerdo sus compañeros no debían hebelo hecho.

Mientras que, y cumplí el mío no permitiendo que el tabaco se embarcara por Tallapiedra en chalanas, y que solo lamento que a mí ahora se me critique injustificadamente, cuando mi actuación en este asunto ha sido imparcial.

A LAS ALMAS CARITATIVAS

Se hace un llamamiento a las almas caritativas que deseen llevar con su limosna un poco de consuelo a un hogar que ofrece un cuadro desolador.

En la calle de Estevez letra B. entre San Jacinto y Fernandina, reside un joven llamado Evelio Arza que sufre de horrible mal que ni es admitido en Hospital alguno ni cuenta con recursos para su curación.

El cuadro de dolor y de miseria conmueve a las almas nobles y es por ellos que se hace este llamamiento, a fin de poder mitigar en algo los sufrimientos del pobre joven enfermo.

Cualquier donativo, por modesto que sea, puede ser llevado directamente a la dirección apuntada.

RECAUDACION MUNICIPAL

Por el ejercicio corriente $2.856.81; por Resultas, $373.55; por Consejo $387.98, y por Cuotas $229.19.

SOLICITADA LA DETENCION DEL EX CORONEL BENITEZ, ACUSADO DE ASESINATO

Se trata del crimen de Santos Valdés Reyes, en las Lomas Pan de Azúcar

El Juez de Instrucción de Marianao recibió un exhorto de su colega de Pinar del Río, solicitando la detención del ex-teniente Coronel Manuel Benítez, que fué Jefe de aquel Distrito Militar y contra quien se ha iniciado la causa 268 por el asesinato de Santos Valdés Reyes, hecho de sangre ocurrido el 13 de Agosto del año 1931 en las lomas de Pan de Azúcar.

La víctima figuraba entre un grupo de alzados que se pronunciaron contra el régimen machadista, los cuales fueron ametrallados por fuerzas del ejército al mando del Teniente José Manuel Robaina, e interviniendo en el asesinato, el cabo José Gómez Miranda.

El Juez de Marianao se trasladará en el día de hoy al Campamento de Columbia dónde parece se encuentra detenido el que aparece como culpable de la orden para poderle notificar el exhorto a que hacemos referencias.

EL EX TENIENTE R. SOUTO, PRENDES Y ORTEGA, ANTE EL TRIBUNAL DE SANCIONES

Está señalado para las dos de la tarde en el Tribunal de Sanciones que celebra sus vistas en el hemiciclo del Senado (Capitolio Nacional) el juicio contra el ex teniente Ramón Souto y los expertos Segundo Prendes y Braulio Ortega, para quienes pide el Fiscal pena de muerte.

Dichos acusados son considerados ejecutores directos de varios de los hechos de sangre realizados durante la tiranía machadista.

UN TRIBUNAL COMPETENTE DECIDIRA EL PLEITO DE LOS MEDICOS EN CAMAGUEY

CAMAGUEY, noviembre 27. (Por telégrafo).—Mientras el Colegio Médico Nacional quiere de todos modos que la Sanidad se incaute del Sanatorio de la Colonia Española de esta ciudad para clausurarlo más tarde, el Presidente de la misma ha ratificado su enérgica protesta contra lo que estima que constituye una extralimitación cometida por el Jefe Local de Sanidad.

Por la mañana llegó el Secretario de Sanidad, doctor Carlos E. Finlay, quien celebró una conferencia con el Presidente de la Colonia Española, los médicos, así federados como no federados; el Cónsul de España y demás elementos interesados en el conflicto.

También habló por teléfono de larga distancia con el Presidente de la República, dándole cuenta de la situación, diciéndole el doctor Grau San Martín que dejara las cosas tal como estaban, hasta que un tribunal competente decida el pleito entablado entre la Colonia y el Colegio Médico.

Asegúrase que los médicos irán a la huelga, de no atenderse sus peticiones.

El doctor Aldereguía, que vino en representación del Colegio Médico mostróse disgustado y se dice que renunciará la Dirección del Sanatorio «La Esperanza».

Aunque el Secretario de Sanidad propuso que los médicos militares se hiciesen cargo del Sanatorio, se opuso a ello el Presidente de la Colonia.

Se hacen muy duros comentarios respecto al proceder de los médicos que no quieren llegar a un arreglo y tratan de ejercer presión sobre el doctor Finlay, olvidando que el Sanatorio de la Colonia Española ha prestado infinidad de servicios a Camagüey, entre ellos haber dado albergue a doscientos refugiados cuando la catástrofe de Santa Cruz del Sur.

Esta noche circularon insistentes rumores de que los médicos colegiados y los españoles habían tenido rozamientos, pero la Colonia lo ha desmentido, protestando ante las autoridades que ellos son los primeros en conservar el orden.

CORRE GRAN PELIGRO LA CARRETERA CENTRAL POR EL ABANDONO EN QUE ESTA

Un viaje de inspección del Director General de la Secr. de O. Públicas

Hoy salió el Director General de Obras Públicas en dirección a Santiago de Cuba, con motivo de los graves desperfectos advertidos en algunos tramos de la carretera central que tan cara ha costado al pueblo cubano.

Con este motivo se señala el hecho de que para conservación de carreteras sólo consigna el Presupuesto la cantidad de 145.000 pesos, cuando sólo para el cuidado de la Central se necesitarían 300.000 pesos.

De no ponerse coto a ese estado de abandono, probablemente la carretea máxima de Cuba restará intransitable dentro de pocos años.

FONDO ESPECIAL DE OBRAS PUBLICAS

Por el Fondo Especial de Obras Públicas han recaudado $124.85.

EXISTENCIA TOTAL EN CAJA

Por distintos conceptos existe en las arcas municipales la cantidad de $155,368.92.

Pasó ayer por la Habana el candidato a la presidencia del Ecuador

MALA PERSPECTIVA

—No me gusta este negocio que has emprendido. La situación política se ha agudizado en extremo y...
—¡Por lo mismo, hombre! ¿No comprendes que así son muchos los que tienen que irse?...
—Sí, pero no les dan tiempo a llevar maleta...

LA COMPAÑIA PROPIETARIA DE LOS "TEN CENTS" SE DIRIGE AL PUEBLO DE CUBA

La F. W. WOOLWORTH CO., propietaria de los establecimientos comerciales conocidos popularmente por "TEN CENTS", tiene el honor de dirigirse al Pueblo de Cuba en general, para manifestar lo que sigue:

Deseamos refutar rotunda y categóricamente la serie de injustas imputaciones que por medios diversos y con pretexto de la huelga planteada contra la Compañía, se viene haciendo, creando así obstáculos a la solución del problema y evitando la apertura de nuestros Establecimientos.

En todo momento ha estado la Compañía dispuesta a hacer lo posible para que cese la Huelga, concurriendo a cuantas conferencias se han considerado necesarias para ello, y contestando las peticiones de sus empleados, de las cuales ha concedido íntegramente la mayor parte, y las restantes, en el límite de lo factible. Se ha dicho que la Compañía no reconoce el Sindicato de sus empleadas, ni los Delegados en los Establecimientos. Esto no es exacto: los ha reconocido dentro de los límites razonables de los mutuos derechos y obligaciones. Se ha propalado que en caso de enfermedad, la Compañía niega todo auxilio a sus empleados: esto es inexacto, ya que la Compañía ha hecho concesiones hasta donde se le puede exigir. Se la acusa de ser contraria al matrimonio de sus empleadas: nunca lo ha sido ni lo será, ni jamás ha tomado como motivo de cesantía ese cambio de estado. Se propala que paga sueldos ínfimos y que se niega a todo aumento: nada más lejos de la realidad, ya que está convencida de que ninguna otra Compañía en Cuba abona a la mujer por trabajos similares, sueldos iniciales más altos que los nuestros, y sobre estos sueldos y los demás que ha venido pagando hasta ahora ha ofrecido aumentos de consideración, que ni aun siquiera podrá sacar de sus utilidades, que al presente no tiene, sino que serán una pérdida más en su capital.

Basta la simple lectura de lo expuesto para que se vea el alto espíritu de justicia y equidad con que procede la Compañía, y, el buen trato que siempre ha dado a su personal, no sólo por la conveniencia del negocio en sí, sino como reconocimiento de los méritos de sus empleados. Tampoco tienen estos que temer al favoritismo, ya que en nuestra Compañía los puestos se cubren por ascensos sucesivos a virtud de experiencia, competencia y buena hoja de servicios.

Estamos seguros de que no se puede sorprender la buena fe de un público tan inteligente como el Cubano por medio de frases efectistas que ya van resultando inútiles por el continuo abuso que se hace de ellas. Creemos que la mayoría de nuestros empleados desea volver al trabajo, ya que se les han ofrecido últimamente muchas ventajas. Además, es notorio que el público en general, desea la reapertura de nuestros establecimientos, para poder continuar hallando en ellos artículos de cuya compra se ve privado, ya que no puede obtenerlos de tan buena calidad en relación con su bajo precio.

Siempre hemos sido renuentes a molestar la atención del público, pero no queremos que en este caso nuestro silencio se interprete como una tácita aquiescencia a las inexactas imputaciones que por algunos se nos hacen. No debe ser tan malo nuestro proceder cuando existía antes de la Huelga en cada Tienda sobre el ochenta por ciento de los empleados que ingresaron en ella cuando se abrió; y cuando el público de todos los países en que tenemos establecimientos, los prefiere a los demás de su índole, evidenciando así el aprecio que guarda por una labor comercial digna y honrada durante más de medio siglo.

No queremos dejar pasar en silencio otro extremo. Se ha manifestado que esta Compañía explota al pueblo de Cuba. Por el contrario, gasta aquí anualmente más del cincuenta por ciento del importe de sus ventas brutas. En 1932, último año de que hay datos completos, y hasta ahora el peor de todos con exceso, de la venta bruta de $1.149.428.00, quedó en Cuba la cantidad de $582,987.00, en la que figuran partidas tan importantes como la de $140.000.00 por sueldos de empleados, sin contar Administradores; unos $90.000.00 por alquileres; sobre $24.000 por impuesto del Uno y Medio por ciento; $164.000.00 por mercancías FABRICADAS en Cuba; más de $120.000.00 por derechos de Aduana y otros gastos de importación por la misma; $16.000.00 por Derechos Consulares; $18.000.00 por consumo de corriente eléctrica; y unos $5.000.00 por Subsidio Industrial; sin contar otras partidas y entre ellas no despreciables sumas por Impuestos sobre Utilidades cuando las obteníamos en Cuba. También queremos manifestar que la Compañía ha gastado en Cuba más de tres cuartos de $1.000.000.00, en reconstrucción de edificios, regalías, vidrieras, mostradores, etc., contribuyendo así también al ornato de la población, sustituyendo a su costo por modernos y elegantes edificios, antiguas construcciones que desdecían de una Ciudad tan importante como lo es la Habana.

También se enorgullece la Compañía del hecho de que en un conjunto de más de trescientos empleados fijos que tiene en Cuba, los empleados extranjeros, incluyendo a cinco Administradores y al Superintendente, no llegan a quince personas, o sea menos del cinco por ciento. ¿Qué otra Compañía en Cuba, que no sea la nuestra, puede mostrar semejante proporción de un noventa y cinco por ciento de empleados cubanos?

Por último, estamos seguros de que esta Compañía, que opera al amparo de las leyes de la República, de las que ha sido siempre fiel cumplidora, continuará gozando en el gran pueblo de Cuba de la misma o quizás mayor estimación que antes, al conocerse los hechos expuestos; y que su buen nombre y sus justos y honrados procedimientos no podrán ni siquiera ser discutidos con éxito.

Deseamos reanudar cuanto antes nuestras actividades comerciales en beneficio del País, del Público, de nuestros Empleados y de la Compañía.

Vivamente ansiamos que termine esta Huelga que creemos nunca debió haberse planteado, pero que termine sobre bases de justicia y de equidad, sin represalias ni reservas mentales, en bien y para beneficio de todos.

MAS NOTICIAS DEL PUERTO

UN ALMUERZO A LA COLONIA CHINA

Ofrecido por la Grace Line, se sirvió ayer un almuerzo a bordo del buque eléctrico «Santa Lucía», atracado a los muelles de la Machina, a los preeminentes elementos de la Colonia China, residentes en la Habana, concurriendo el Cónsul y Vice cónsul de China; el Presidente de la Cámara de Comercio China, y presidentes de algunas instituciones de esa nacionalidad, comerciantes e industriales y los directores de los diarios chinos «Wah Man Sion Po» «Man Sen Yan Po» y Hol Men Kong Po».

SE LLEVO UNA CAJA DE TABACOS

Una comisión de obreros del ramo de tabacos estuvo ayer en los muelles de la Machina, investigando si en el vapor americano «Santa María», que salió anoche para New York, se había embarcado algún tabaco torcido, de las fábricas que tienen boycoteados. Además expusieron estos comisionados que el «Santa Paula» se había llevado una caja de tabaco torcido, pues el embarque era de 92 cajas y sólo desembarcaron 91 de ellas, siguiendo por lo tanto, una caja viaje hacia New York.

POLIZONES DEVUELTOS

En el vapor americano «Santa Lucía» llegaron devueltos por las autoridades americanas los polizones cubanos Julián Mora, Augusto Alfonso, Alpidio Junco y Pablo Martínez, de la raza de color, que fueron en el mismo buque como polizones, siendo recluídos en Ellis Island, hasta que el buque los devolviera a la Habana.

También vino en este buque devuelto también por las aludidas autoridades de Inmigración, el joven boxeador cubano Benito García, (Malpica).

Todos ingresaron en Tiscornia a disposición del Comisionado de Inmigración, e irán saliendo de acuerdo con las pruebas que vayan presetando de su nacionalidad cubana.

Se trata del Dr. Alfaro, Ministro en los E. Unidos

FIGURA EN LA BOLETA LIBERAL PARA OCUPAR LA PRESIDENCIA DE ESA PROGRESISTA REPUBLICA

Recibió averías el vapor «Santa Lucía», al chocar con el espigón de la Machina. Llegó la Delegación de la Liga Antiimperialista. Almuerzo a bordo de un buque

Pasó ayer por la Habana rumbo a su país el Ministro de Ecuador en los Estados Unidos, Excmo. señor Colón Alfaro, que figurara como candidato a la Presidencia de la República del Ecuador por el Partido Liberal.

Viaja el doctor Alfaro en el vapor eléctrico «Santa Lucía», que llegó de New York y que siguió viaje anoche para puertos de Suramérica.

Acudieron a recibir al diplomático ecuatoriano, el Teniente de la Marina de Guerra americana Mr. Erdmand, ayudante del Contralmirante Freeman, Jefe de la Escuadrilla de guerra surto en puerto; el Cónsul de Ecuador en la Habana, señor Antonio Barrios; el Vice cónsul de Ecuador, señor Joachin Birckenstaedt, el coronel Julio Morales Coello, Carlos Blanco, Secretario de la Legación, que llevó la representación del Secretario de Estado; el Encargado de Negocios de Cuba en el Ecuador, señor Mario Luque y el doctor Emeterio Santovenia.

Del muelle de la Machina, salió el doctor Alfaro, acompañado de las personas que acudieron a recibirle a bordo para recorrer la ciudad y llevar a cabo algunas visitas, regresando anoche a las once al buque para salir minutos después.

UNA DELEGACION ANTIIMPERIALISTA

A bordo del vapor americano «President Wilson», llegado de New York, vino una Delegación de la Liga Anti-Imperialista de los Estados Unidos, integrada por los señores Henry Gannes, presidente y autor de los trabajos «Yankee Colonies» y «Grafter and Ganster»; Joseph Mathews, secretario; ambos vienen representando la Liga Anti-Imperialista de los Estados Unidos, y Henry Sheppard por la American Liga contra la Guerra y el Fascismo, y Alfred Rumge, a la Liga de Veteranos de la Guerra.

Acudieron al muelle de la Munson S. Line a saludar a los Delegados llegados, los señores doctor Juan Marinello, José Manuel Valdés Rodriguez; Clara Porset y María Teresa Freyre de Andrade, por la Unión de Jóvenes Revolucionarias; José M. Castro, por los Linotipistas; Ciro Quintana, por los Ferroviarios, y representaciones de los distintos Gremios Obreros; Liga Juvenil Comunista; Ala Izquierda Estudiantil; Prioneros de Cuba; Confederación Obrera de la Habana; Gremios Obreros de Bahía, etc.

Las representaciones que acudieron al recibimiento, al serle presentado a los Delegados que nos visitaban, levantaron sus brazos y entonaron el Himno Tercera Internacional.

El Teniente Arias, Supervisor de la Policía del Puerto y varios vigilantes de dicha policía y de la Nacional, así como algunos miembros del Ejército, estuvieron en los muelles de la Munson S. Line, para mantener allí el orden y evitar cualquier incidente que pudiera haberse originado.

PASAJEROS LLEGADOS

En el vapor americano «Santa Lucía», llegado de New York, vinieron los señores Manuel Alvarez Piedra, doctor Octavio F. Campos, que fué recibido por gran número de familiares y amigos; Virginia Byrne, y de tránsito viajan los señores Roebert B. Colgate y señora, Vice presidente de la Colgate-Palmolive-Peet Co., que viajan en su luna de miel; Avery Brundage y señora, Director de la Unión Atlética de Amateurs de los Estados Unidos y de los Juegos Olímpicos de Chicago, que fué recibido por el joven Paul H. Heilman, gerente de la Ford Motor Co., doctor John H. Carroll, eminente médico de New York.

Charles D. Cole y señora, ex Vicepresidente de la American Telephone and Telegram Co., de New York, que represan a dicha ciudad en su viaje alrededor del mundo; L. M. Henoch, Presidente de la Cámara de Comercio de California; Mrs. Bertran Allenberg, esposa del Presidente de la Bussines Managements, de Los Angeles, que tienen a su cargo el reclame de más de 30 estrellas del cine; Mrs. John C. Bovey y su hija June, esposa e hija, respectivamente del Presidente de la American Trust Co., de San Francisco; el diplomático americano William Schott y señora.

AVERIAS AL «SANTA LUCIA»

Al atracar el vapor «Santa Lucía» al espigón de la Machina Sur, y debido a la brisa reinante, al bornear el buque sobre la banda de babor, se fué con la punta del muelle, recibiendo un pequeño hundimiento de unas de sus planchas laterales cerca de la proa.

EL «TURRIALBA»

De New Orleans llegó el vapor americano «Turrialba», que trajo carga general y pasajeros para la Habana y de tránsito para Tela.

En este buque llegaron los señores Alfred J. Mathens, gerente del central «Palma», de Oriente; Caroline Bombo, Estela Rodríguez e hijos.

EL «MORRO CASTLE»

Hoy llega a primera hora de New York el turbo eléctrico «Morro Castle», que trae carga general y pasajeros, entre ellos los señores José Borrell y señora; Clara López, E. Azcárraga y señora; Manuel Guas; Elsa Terry, Joaquín Redondo; Earl Pardee y señora; J. Laney, Noemi Johnson.

Un famoso industrial en compañía de su esposa acaban de llegar a la Habana en viaje de luna de miel. El es Mr. Robert B. Colgate, Vicepresidente de la Colgate-Palmolive-Peet Co. Los distinguidos visitantes llegaron a esta ciudad a bordo del vapor «Santa Lucía».
(Foto. Bravo-Patino).

LOS HERMANOS SANTIESTEBAN

En el vapor americano «Munamar», que salió la noche del domingo para Miami y New York, embarcaron los hermanos Santiesteban acusados de estar «comprometidos» con el pasado gobierno de Machado. El inspector de la Judicial, señor Julio Paz Pintado, con la ayuda de varios vigilantes de la Policía del Puerto, trataron de detener a bordo a los viajeros, pero el capitán del buque se opuso, alegando que él tenía derecho de proteger a los pasajeros de su buque y que no entregaba a los mismos a no ser por una orden de la Embajada Americana.

Se dió la orden al práctico encargado de sacar el buque que retrasara su salida, mientras se llevaban a cabo algunas gestiones para desembarcar a los hermanos Santiesteban, acusados de asesinos, pero en vista de que el capitán se negaba a entregar a los viajeros, se hizo a la mar el buque.

Anteriormente se había acudido al empleado de la «Munson S. Line» señor Coello, a fin de que intercediera con el capitán del «Munamar» para que entregara a la Judicial o a la Policía del Puerto a los hermanos Santiesteban, pero el capitán aludido se negó de manera rotunda.

Por este motivo y al salir el buque y no haber podido realizarse el servicio, el Inspector de la Judicial Paz, procedió a la detención del práctico señor Gómez y del empleado de la Munson S. Line, señor Coello.

Como quiera que contra esos empleados nada se podía exigir, fueron puestos en libertad, dándose cuenta del hecho al Capitán del Puerto.

BUQUES DE CARGA

Llegaron ayer los vapores de carga inglés «Athelchief», de Savanah, con mieles; y el ferry «Joseph R. Parrot», de Key West, con wagones cargados de mercancías en general.

SALIDAS

Ayer salieron los vapores «Quirigua», para Cristóbal; el americano President Wilson, para Cristóbal San Francisco y puertos de Oriente los vapores americanos «Santa María», para New York, y «Santa Lucía», para Suramérica; y el ferry «Joseph R. Parrot», para Key West.

EL «SANTA MARIA»

Ayer tarde llegó de Suramérica, vía del Canal de Panamá, el vapor americano «Santa María», que trajo carga general y pasajeros, cuyos nombres dimos a conocer en días pasados.

M.E.C.D. 2016

BROMAS Y VERAS

Por JOAQUIN ARISTIGUETA

Digamos, a propósito de la quiebra de la Democracia que José Agustín Martínez, abogado notable del foro cubano, acaba de dar a la estampa un folleto «sobre psicología de los jurados franceses» que es de una inquietante actualidad en Cuba.

Lo precede una opinión de Descartes acerca del buen sentido, que dice es lo mejor repartido del mundo puesto que todos creemos tener una buena parte: y el folleto del Dr. José Agustín Martínez, esa opinión de Descartes, y el recuerdo que nos viene a la memoria de la deleznable opinión que el gran filósofo español Luis Vives tenía del pueblo, al que juzgaba maestro del disparate, viene a dar otro golpe terrible a nuestras viejas ideas de la Democracia.

Y si pasamos la vista por los periódicos, el golpe ya es de muerte: en España triunfan las derechas, y los comunistas, que en una pugna noble, franca, leal y honrada, la electoral, no han logrado un escaño, demostrando así su impotencia, se lanzan al arroyo violentamente a cometer actos de sabotage contra los vehículos y la policía descubre grandes depósitos de explosivos dispuestos para la revolución; y en Alemania Hitler, autorizado para la confiscación de los bienes de los comunistas (¡horror!) ha embargado los del ilustre matemático Einstein.

En Cuba tenemos un estado análogo de locura persecutoria: el que no es revolucionario auténtico, no tiene derecho a vivir, no importan sus facultades o su ciencia. Antes había que ser abecedario; luego habrá que ser lo que triunfe. Y todo en nombre de la Revolución, ¡y hasta de la libertad!

Este libro de José Agustín Martínez, curiosa recopilación de desafueros jurídicos establecidos por los jurados franceses, es de una oportunidad manifiesta porque pone de relieve lo absurdo de confiar a las pasiones populares, las que tienen tan bien repartido el sentido común según la ironía de Descartes, a las maestras de ignorancias según Vives, la administración de la justicia. Así vimos que la Revolución Francesa se irguió en nombre de los Derechos del Hombre y no dejó hombre derecho porque perdieron todos la cabeza en la guillotina, unos bajo la cuchilla y otros sobre ella. Y esta revolución nuestra, hecha contra la Tiranía, ha convertido en tiranos, mucho más furiosos que Machado, a todos los que vivimos bajo el sol de la Isla de Cuba. Y digo que somos mucho más tiranos que Machado, porque éste tiranizó alentado por camarillas, y mató o dejó matar defendiéndose en el Poder, en tanto que nosotros estamos persiguiéndonos por instinto y tiranizándonos como si obedeciéramos a una necesidad fisiológica y para satisfacer un imperativo morboso que sobre todos gravita.

Comisiones depuradoras, comités, directorios, consejos, directrices, el pensamiento de Cuba ha dado un gran estallido y se ha diseminado en fracciones disparadas con la ciega furia y violencia de una explosión de granada, sin dirección ni disciplina. Y todos somos «alas» y todos somos jurados, y todos enjuiciamos al otro, y todos tenemos más patriotismo que el de enfrente, y todos tenemos la posesión de la verdad revolucionaria, y los demás son traidores.

Una recopilación, por el estilo del curioso folleto del Dr. José Agustín Martínez, es cada esquina de Cuba en estos momentos: pasquines, hojas, letreros, avisos, amenazas edictos. Autoridades que suben, otras que caen, éstas que no llegan a tomar posesión, confusión entre Poder y Autoridad, falta del sentido de la ponderación, ausencia de juicio, carencia completa de plan, indeterminación manifiesta de ideología, caos de voces gritos, pinturas rojas y en suma algarada, confusión, mesa revuelta, batiburrillo.

La mano del pueblo puesta sobre las difíciles funciones del Gobierno sobre la maquinaria administrativa tan delicada y frágil, sobre las orientaiones pedagógias, sobre la compleja Economía, sobre el pensamiento ajeno y hasta sobre el alma de los demás.

Rota la valla, el pueblo irrumpió en los templos del arte, de la ciencia, de la reigión, de la Justicia: en los saqueos a las casas (bárbaro festín) se ha destrozado las bibliotecas con voluptuosa delectación, los cuadros, los jarrones. Y puesta la mano irreverente sobre los ídolos, yacen rotos y sin adoradores.

El folleto del Dr. José Agustín Martínez es oportuno.

40 AÑOS de ÉXITO
VINO-LEAFTIMO
PEPTONA-BARNET
FERROFOSFATADO
3 Copitas alimentan más que 100 gramos
CARNE FRESCA
Todo se asimila pronto sin digerir, descansa el estómago y el hígado
PREPARADO POR
Droguería "Sarrá" - La Alayo

FARMACIA
DROGUERIA
DE
"JOHNSON"
DE TURNO LOS LUNES
Obispo 30 TELEFONO-A-2129.

LA MAYOR
35 EDIFICIOS
700 EMPLEADOS
SARRÁ
DROGUERIA
ABIERTA TODOS LOS DIAS
TODA LA NOCHE LOS MARTES
A-8120 A-3641

Farmacias de Turno

MARTES

HABANA

Teniente Rey No. 41 A-8026 A-3641 A-1105	
General Manuel Suárez No. 103.	U-6743
Compostela 163, entre Merced y Paula . .	A-9555
San Ignacio 53 esquina a Luz, teléfono. . .	M-6677
Rafael M. de Labra y Barcelona M-4517 . .	M-8510
San José 122 esq a Padre Varela . . .	U-2507
Gral. Aguirre y Aramburu.	U-1616
Ave. Menocal 113. . .	U-7065
Tejadillo No. 38. . .	M-5272
Rafael María de Labra No 180	M-5358
Gral. Aguirre No. 1	M-5557
Estrada Palma y Colón M-4640	A-4046
Enrique Villuendas y Oquendo.	U-6841
Ave. Menocal y Enrique Villuendas . .	U-7078
M. Gómez 384 entre R. y S. Joaquín . M-4128	M-3607
Salud y Gervasio . .	M-5410
Zenea No. 59. . . .	M-4170
Ruiz de Luzuriaga número 129.	M-5249
Ave. de la Independencia y Oquendo . .	U-6830
Ave. Simón Bolívar y Manrique M-5229 .	M-1229
Ave de la República No.203 M-4268 . .	A-7518
Corrales y Cienfuegos	M-4819
Manrique No. 7 . .	M-4231
M. Gómez 172 entre Carmen y Rastro . .	M-5692
Príncipe No. 19. . . .	U-7079
San Nicolás y Rayo. .	A-8188
Ave. Menocal No. 59 esq. a Estrella . .	U-4000
O-Reilly 77	

VEDADO

Calle 9 No. 58 entre E. y D.	F-6113
Calle 17 No. 58 entre J. e I.	F-6092
Zapata y B	F-6007
Calzada y 10.	F-6262
Calle 17 No. 453 entre 8 y 10.	F-6193
Calle 23 No. 381 entre 2 y 4	F-6127

VIBORA

Tejar 16, Reparto Lawton.	X-2318
10 de Octubre 600 . .	I-7581
San Francisco y Lawton.	X-2326
10 de Octubre 444, esquina a Chapie I-7289	I-7700
Santa Catalina y Luz Caballero	I-7474
Carretera de Managua y Valiente . .	I-5347
Gertrudis y Tercera .	X-2238

JESUS DEL MONTE Y SANTOS SUAREZ

10 de Octubre número 221.	X-2247
10 de Octubre y Santa Emilia I-4473 . . .	I-7565
San Leonardo y Flores	I-7466

LUYANO

Herrera No. 50 . . .	I-7777
Calle 11 y Rafael de Cárdenas	X-2525

CERRO

Churruca 16	I-7440
C. del Cerro 599 esq. a Patria. . A-6135	M-5136

NOTA.—Este grupo deberá prestar el servicio público todo el día y la noche de los domingos y Fiesta y Duelo Nacional siguientes: Enero 29; Marzo 12; Abril 23; Junio 4; Julio 16; Agosto 27; Octubre 8 y 10; Noviembre 19; Diciembre 31.

¿ALIVIO PARA LOS NERVIOS?
El Compuesto Vegetal de Lydia E. Pinkham

La mujer es a menudo la que sobrelleva el peso moral de las contrariedades de la vida: dificultades financieras del esposo, las "cosas" de la familia. A "ella" toca luchar y luchar.

Si usted está abatida y nerviosa tiene un remedio: pruebe el Compuesto Vegetal de Lydia E. Pinkham. Es un tónico que da la fuerza necesaria para seguir luchando.

El 98% de las mujeres que nos escriben atestiguan que esta medicina les reporta alivio. Comprar una botella hoy es ver los resultados mañana, por decirlo así.

CRONICA CATOLICA

ACTOS CATOLICOS PARA HOY, MARTES

En la iglesia de San Nicolás de Bari

El Jubileo Circular.

La misa del Sacramento, a las ocho de la mañana.

La reserva, a las cinco de la tarde.

En San Francisco

Los martes de San Antonio de Padua.

Por la mañana, a las siete y cuarto.

Por la tarde, a las cinco y cuarto.

En el Cristo

A las cinco y media de la tarde, los piadosos ejercicios del mes en sufragio de las benditas almas del Purgatorio.

En la iglesia del Carmen

A las cinco y media de la tarde, los piadosos ejercicios del mes de las benditas almas del Purgatorio.

En la iglesia de María Auxiliadora

Los martes perpetuos de Don Bosco: Misas en su altar a las seis y cuarto, ocho y ocho y media, anécdota de su vida, gracias y favores. Súplica y veneración de su reliquia.

A San Judas Tadeo

En la parroquia de Bauta, en Hoyo Colorado, solemnes cultos a San Judas Tadeo.

Por la mañana, a las diez.

Por la tarde, a las cinco.

En la capilla de Cristo Pobre

A las diez de la mañana, solemnes rogativas por la paz de Cuba.

En esta capilla, sita en los bajos del palacio arzobispal, en Habana y Chacón, el jueves 30 del actual, a las ocho y media de la mañana, la Congregación de Cristo Pobre ofrecerá una misa en sufragio del alma de nuestra amadísima madre, la señora Juana Doval, viuda de Blanco.

Invitan a esta misa, el director, R. P. Nicanor Suárez Cortina y la presidenta, señorita Conchita Hernández Calzadilla.

Primer viernes de mes

El próximo viernes es el primero de mes y por ende, día de comunión y adoración reparadora al Corazón de Jesús.

Por lo tanto, el sublime ejercicio de la Hora Santa, que se acostumbra a celebrar el primer jueves de mes, corresponde al jueves 30, último de noviembre, por ser el de la víspera del primer viernes.

Apostolado de la Oración

Mes de diciembre:

Día 30 de noviembre, jueves.—A las cuatro y media, Hora Santa.

Día 1, primer viernes.—A las siete, comunión general.

A las ocho, misa solemne y explicación de la intención del mes.

A las cinco, solemnes cultos con los que el Apostolado termina este día de reparación.

La guardia de honor, de 11 a 2 de la tarde, corresponde a los ceros del 135 al 146.

Día 8.—La fiesta de la Inmaculada Concepción de la Virgen Santísima.

Día 25.—La Natividad de Nuestro Señor Jesucristo.

Día 22, cuarto viernes.—Junta general de las Celadoras del Apostolado de la Oración.

En la iglesia de la Merced

Solemnes fiestas para conmemorar el III Centenario de la fundación de las Hijas de la Caridad y la beatificación de Sor Catalina Labouré los días 29 y 30 de noviembre, 1 y 2 de diciembre de 1933, en la iglesia de la Merced y en la capilla del Colegio «La Inmaculada.»

Día 29, a las 9 de la mañana.—Misa solemne en la que oficiará el R. P. A. López, Visitador de los Padres Paúles. Predicará el ilustrísimo señor Enrique Pérez Serantes, obispo de Camagüey.

La misa será cantada por el coro del colegio «La Inmaculada», de más de doscientas voces.

A las 3.30 p. m. se celebrará en la capilla del colegio «La Inmaculada» el ejercicio del triduo, rosario, plática, a cargo del R. P. H. Chaurrondo, C. M., terminando con la bendición del Santísimo y el Himno a la nueva Beata.

Novenario a la Inmaculada

El 29 del actual dan comienzo los novenarios a la Inmaculada.

Rogamos la remisión de programas a Antón Recio número 94, a nombre de Gabriel Blanco Doval.

En la iglesia de la Merced

A las ocho de la mañana, misa cantada en sufragio de los socios difuntos de la Asociación de la Medalla Milagrosa.

LUIS GUARDADO HABLARA HOY, NOCHE, POR RADIO

Hoy, a la socho y media de la noche se asomará al micrófono de la Estación «La Metropolitana» para continuar sus conversaciones acerca del problema médico en los Sanatorios españoles, nuestro amigo, el distinguido y entusiasta asociado del Centro Asturiano, señor Luis Guardado.

N. GELATS y Cía.
Habana. BANQUEROS Aguiar 106-108
Vendemos cheques de Viajeros
Pagaderos en todas partes del mundo
y Cartas de Crédito Circulares
en las mejores condiciones.
"SECCION DE CAJA DE AHORROS"
Recibimos Depósitos en esta Sección Pagando el 2½ por 100 Anual. Todas estas operaciones pueden efectuarse también por Correo.

HABANERAS

LA MODA ACTUAL

ELEGANTE ABRIGO DE CALLE

La presente estación nos trae modelos bellísimos de abrigos de noche, calle y sports. Cada casa los presenta en estilos distintos pero dentro del mayor lujo y elegancia.

El modelo que traemos a estas columnas es de lana negro, de una forma recta pero con un hermosísimo cuello de piel de nutria, levantado por detrás ofreciéndole un efecto encantador.

Las mangas tienen un corte en el hombro muy favorecedor: de gran amplitud en la parte superior, llevan tres pinzas cortadas que las obliga a quedar paradas sin aumentar mucho el ancho del hombro. El complemento de este magnífico abrigo es el sombrerito adaptado a la cabeza; es de antílope negro drapeado, con un broche de cristal y que constituye el único adorno.

NOTAS DE PARIS

Como última novedad en la moda de los zapatos, ha resurgido el raso para acompañar los suntuosos trajes de noche.

Lo mencionamos aquí, no precisamente porque los couturiers le han prestado nueva importancia, sino porque ha aparecido de nuevo para agregar su concurso a esa tendencia de la moda que ahora nos brinda elegancia.

El nuevo traje de comida de Schiafarelli es de un material nuevo que brilla mucho y que se llama antracita y que ha obtenido un gran éxito. Otras telas interesantes también lo han tenido como el crochet irlandés, chez Brujére, que se usa para incrustaciones, para blusas y trajes de noche, así como el organdí frappé de Lyoléne...

SOMBREROS DE INVIERNO

La nueva forma de los sombreros ha venido a revolucionar la paz económica de cada hogar, donde contaban con los posibles arreglos de los del año anterior.

El movimiento de la moda ha sido lento, pero en la hora actual está decidido por la línea que elimina un ojo amenazando la nariz en busca de un ángulo. Sólo las que son verdaderas guías en la moda han hallado la conjunción de un beret con visera y un cuello que casi cubre la barba; una combinación que se parece demasiado a un disfraz de conspirador.

La influencia chinesca se afianza en la moda de los sombreros como en la de los trajes. A ella se debe la resurreción del pequeño sombrero Breton, con ala virada a todo alrededor que se lleva sin inclinación alguna, más bien echado hacia atrás y que hace lucir tan linda la carita de las juvencita. Se ven modelos de tricot para sport con la copa igual a la de los mandarines y grandes viseras que los hace lucir tan nuevos y tan chic. Suzzy White presenta uno con un pico en la copa, de donde parte un velo circular de tul negro con óvalos de raso.

Las que buscan un efecto exótico usan el velo tirado hacia atrás formando una cascada de tul y las menos atrevidas los usan caído sobre la cara para ocultar sus sonrojos...

Si que remos ver variados modelos de sombreros de todos los estilos y colores, es necesario hacer una visita a la elegante tienda El Encanto, de Galiano y San Rafael, donde acaban de recibir los últimos modelos en todos los precios.

ESOS CERROS

¿Pureza, soledad? Allí: son grises.
Grises intactos que ni el pié perdido
sorprendió, soberanamente leves.

Grises junto a la Nada, melancólica,
bella, que el aire acoge como un alma,
visible de tan fiel a un fin: la espera.

—¡Ser, ser, y aun más remota, para el humo,
para los ojos de los más absortos,
una Nada amparada: gris intacto
sobre tierna aridez, girs de esos cerros!

Jorge Guuilen

MENU DEL DIA

Almuerzo

Daiquirí cocktail.
Huevos a lo parisién.
Langosta con chocolate.
Filete en su jugo. Espinacas.
Ensalada de quimbombó.
Yemas dobles.

Comida

Grape fruit.
Sopa de camarones.
Frituras de sesos.
Pierna de carnero asada.
Ensalada de lechugas.
Charlota Rusa.

RECETAS DE COCINA

Pollo con castañas

Se tuestan castañas, almendras, avellanas y ajonjolí, machacándolas muy mezcladas. El pollo se divide en pedazos sazonándose con sal, pimienta y zumo de naranjas agrias. Se sofríe en manteca y cuando empiece a dorarse se le agrega una cebolla picada, lascas de jamón y tocino y un poquito de nuez moscada. Pasado un cuarto de hora se le añade un cucharón de caldo, media taza de vino de Jerez y la pasta de las castañas, almendras etc., dejándose hervir hasta que esté blando.

M. R. de FONTANILLS

Anúnciese en el DIARIO DE LA MARINA

SOCIEDADES ESPAÑOLAS

JUNTAS DIRECTIVAS

CENTRO ASTURIANO: hoy, a las cuatro y media de la tarde, celebrarán sesión las Secciones de Glosa, Sección de Sanidad, y la de Altas y Bajas a las ocho y media de la noche.

CLUB RIBADESELLA: celebraará Junta Directiva hoy, martes, día veintiocho, a las ocho y media de la noche, en el Centro Asturiano.

CENTRO GALLEGO: hoy, martes, celebrará sesión la Comisión Ejecutiva, a las ocho y media de la noche, y la Sección de Sanidad se reunirá también hoy, a las cuatro de la tarde.

Amoroso ruego del Presidente del Centro Gallego a los socios

Se trata de una hija que reclama a su madre y pasa la vida llorando por ella y en el afán doloroso de hallarla encarece a sus hermanas y hermanos de región le ayuden a buscarla

El señor Jesús Pérez Cabo, Presidente del Centro Gallego ruega a todos los gallegos y a cuantas personas puedan informar sobre el actual paradero de la señora Emelia Armesto López, se sirvan comunicarlo en la Secretaría de la Sociedad, con lo cual realizarán una obra buena que llevará el consuelo a una acongojada hija que la busca.

Tiene cuarenta y cinco años de edad, más bien alta que baja, rubia; vino a Cuba a los 17 años y hasta hace seis o siete trabajaba en la Habana de cocinera o planchadora. Es natural del Ayuntamiento de Guntín, Partido Judicial de Monforte, Provincia de Lugo.

La reclama su hija, la señora María Concepción Armesto de Fernández, natural de Piñeiro-Aday, en la misma Provincia, quien a la edad de 24 años embargó en Noviembre de 1929, para Buenos Aires, donde se casó al año siguiente, residiendo actualmente allí con su esposo y una hijita de dos años y medio, en la calle 14 de Julio, número 37, Departamento número 2.

Como un caso patético y enternecedor de amor filial, de los que se dan pocos en el mundo, copiamos un párrafo de la carta que esta buena hija dirigió a los socios del Centro Gallego por conducto de su Presidente:

«Sr. Presidente: Yo que tuve la desgracia de no conocer a mi padre; que no he sentido ese calor, ese cariño de madre; que no supe lo que era un juguete ni una caricia; hoy que soy madre me paso las horas llorando a la autora de mis días, la cual seguramente me creerá muerta, pues tal vez intereses mezquinos así lo hayan hecho creer, ya que no puedo pensar que la que me llevó en sus entrañas se haya olvidado de mí. En este mundo, quien más quien menos tiene sus faltas, y yo, señor Presidente, no me averguenzo de ser hija de padre desconocido. Quiero y amo a mi madre como quiero y amo a mi esposo y mi hijita, pues es mi propia sangre. Por eso deseo de todo corazón saber de ella, para si está mal, traerla a nuestro lado donde nada le ha de faltar».

La longaminidad que palpita en las líneas copiadas, bien merece cuantos esfuerzos se hagan por ayudar en su búsqueda a la peticionaria, cuya alma ingénua, enajenada ante las gracias angelicales de su hijita, que ella paga con tiernas caricias, no concibe que su abandono al nacer haya sido obra de la perversidad sino de intereses mezquinos, y absuelve de toda culpa a la autora de sus días, brindándole amor y un hogar feliz.

LA ASOCIACION DE DEPENDIENTES Y LA FECHA DEL 27 DE NOVIEMBRE

En todos los solemnes actos celebrados ayer como recuerdo de amor a los estudiantes vilmente inmolados por la pasión fatal, estuvo representada la Asociación de Dependientes

Con motivo de la conmemoración de los estudiantes muertos el 27 de Noviembre de 1871, se celebraron en la ciudad varios importantes actos, y en todos ellos estuvo atentamente invitada la Asso. de Dependientes del Comercio, que se hizo representar en todos. Durante la mañana, en la misa de la Capilla Central de la Necrópolis de Colón, y en el acto efectuado junto al mausoleo de los mártires, estuvieron el Secretario General, señor Carlos Martí, en representación del Presidente señor González, el Presidente de la Sección de Instrucción, doctor Benito Larín, acompañado de los Profesores y alumnos del plantel. A la peregrinación hacia la Explanada de la Punta asistieron los alumnos de la escuela diurna, acompañados de sus Profesores los señores Mesa, Fernández, Armas y señorita Rodríguez. A la velada del Auditorium fueron, también representando a la entidad, el Secretario señor Martí, el Vice señor Toledo; por la Sección de Instrucción los señores doctor Larín y García Pons; por el Profesorado el Director de la escuela nocturna doctor Vicente Hernández, y los señores Villalón, López Casaleiz, Rodríguez Veliz, Blanco.

En la Asociación de Dependientes se recibieron atentas cartas del Alcalde de la Ciudad doctor Alejandro Vergara, del «Comité 27 de Noviembre», invitando a los actos referidos, habiendo sido contestadas cumplidamente y tomado parte en el homenaje a los caídos en la fecha luctuosa de 1871.

AMPLIAN LOS ESTUDIOS EN LA «ASOC. DEPENDIENTES»

Tan pronto llegue Diciembre iniciará la Academia diurna de la Asociación de Dependientes del Comercio, siguiendo la norma de años anteriores, un cursillo de ampliación de estudios para los alumnos más adelantados (grados cuarto, quinto y sexto), serie de clases que se darán los viernes de cada semana, de cuatro a cinco de la tarde en un local del plantel.

Estos cursillos complementarios se desenvuelven mediante clases, sujetas a reglas pedagógicas, superadas no obstante por el anhelo de perfectibilidad que en ellas pone cada Profesor. En el pasado año, ocupando la presidencia de la Sección de Instrucción, el doctor Alejandro E. Riveiro, estas clases dieron excelente resultado, y por el pupitre del Profesor pasaron conocidos profesionales de la enseñanza, y buen número de maestros de la Asociación. En el presente año escolar también se llevará a cabo esa labor, animado como está el actual Presidente, doctor Benito Larín, de realizar cuantos esfuerzos se hallen a su alcance por el engrandecimiento de las Academias que preside.

Oportunamente daremos otras noticias sobre estos trabajos de divulgación pedagógica, que desde ahora aseguramos constituirán una obra brillante.

La gran noche de los montañeses en el Centro Castellano

Con esta fiesta los castellanos gasajarán a los montañeses sin duda como hermanos de región

Las labores que han venido realizando las Secciones de Instrucción y Propaganda, no hay que dudar han de culminar en el más resonante de los éxitos, puesto que se aprestan a poner en acción todo lo más grande que para festejar a la Colonia Montañesa, tienen a su mano los comisionados que han sido designados.

Definitivamente se llevará a cabo la noche del 6 de Diciembre, y como es lógico suponer, el programa a desarrollar no puede ser ni más atractivo ni más interesante. Desde el punto de vista d ela oratoria, solamente harán uso de la palabra varios señores que aludirán a la Montaña, a la dulce y querida Tierruca, y en cuanto al programa musical, la laureada Estudiantina «Juventud Montañesa», ha prometido su cooperación con lo cual resultará un acto exclusivamente montañés y de puro sabor de la «Tierruca».

La conferencia a cargo del Sr. Alejo Mejido Irastorza, versará sobre el gran arquitecto montañés Juan de Herrera, autor de la obra del Escorial y de otras muchas de gran renombre, que han hecho pasar a la posteridad el talento y las virtudes del más grande de los montañeses dentro del campo de la arquitectura.

Las invitaciones han sido encomendadas a una casa renombrada y en breve serán difundidas y repartidas entr ela gran familia montañesa.

ARTISTICA GALLEGA

En la noche del día 9 de Diciembre, los salones de la Artística Gallega alucirán esplendorosos con motivo de celebrarse en los mismos la grandiosa Velada Bailable, en honor del señor Valentín Menéndez, para la que existe un entusiasmo sin límites. Sin duda alguna será una de las mejores Veladas que se celebren en los últimos meses de este año.

En esta Velada, tomará parte el «Orfeón» con su nuevo repertorio, además de la Barcarola y la Alborada de Veiga, que constantemente está ensayando el maestro Núñez.

Se ruega a los componentes del «Orfeón», concurran a los ensayos.

Hablando de las inscripciones de socios del Centro Asturiano

Es una campaña que va triunfando de manera arrolladora, por que así lo impondrá toda la Sección de Propaganda, la que en sus simpatías profunda extiende las filas de los socios

Ayer, cuando entramos en la Secretaría del Centro Asturiano, hablamos con un miembro de la Sección de Propaganda, al que disparamos a quemarropa la siguiente interrogación:

—¿Qué hay de la campaña?

—Vamos bien, hasta ahora nos están secundando admirablemente todo los asociados, no transcurre un día sin que encontremos alientos nuevos para trabajar; estamos en marcha ascendente y esperamos llegar a la meta ansiada para el 31 de Diciembre, que será el Día Grande del Centro Asturiano. El día del socio, de la socia, de la casona astur.

En cuanto a la campaña adicional que se viene celebr ando, nos encontramos completamente entusiasmados ant elas demostraciones de cooperación que, no otra cosa sifnifican los muchos socios logrados en estos días del mes de Noviembre.

Es cierto que estamos atravesando un período de formidable crisis, que ésta se va acentuando cada vez más, pero la hora no es de pensar en la crisis, es de pensar en que la Sociedad necesita de la ayuda de sus componentes, que rebasando el año con entusiasmos y tesón inquebrantable, llegaremos a consolidar la liste el presente año de 1933.

Con entusiasmos, arrestos y energías que no faltan a los socios del Centro Asturiano, con la Institución cumpliendo en todo con los principios que fueron la causa determinante de su fundación, con las escuelas funcionando en verdadera forma, y próxima la llegada del nuevo año del que esperamos muchas cosas buenas, puede usted decir a los socios del Centro Asturiano que vamos bien y que llegaremos a conjurar, como hemos conjurado hasta el presente todos los conflictos que a la Sociedad se le han presentado.

—Bueno; nin, muchas gracias!

LOS ENFERMOS DEL SANATORIO BENEFICA

El movimiento de entradas y salidas habido en el día de ayer en la casa de Salud «La Benéfica», fué el siguiente:

Entraron: José del Pozo Morales, Perfecto Franco Montero y Julio Sampayo López.

Salieron: José Rodríguez Blanco, Ramón Fernández Varela, José Méndez García, Serafín Pérez Rodríguez, Pedro Torres López, José Trillo López de la Delegación de San Nicolás y Manuel García Fuente.

La "Renovación" en la asociación de los viajantes

Sus candidatos han considerado más práctico no amarrarse a lo que obligan compromisos previos

Ha sido admitida ya oficialmente, y marcada con la letra «B», la candidatura «Renovación» que patrocina un numeroso grupo de miembros de la Asociación de Viajantes del Comercio. Con este motivo la campaña electoral entra en su período más interesante, pródigo siempre en optimismo y en promesas más o menos auténticas.

En cuanto al grupo «Renovación», podemos decir q. sus candidatos han considerado más práctico y democrático no amarrarse previamente a ningún programa político que pudiera limitar su actuación en el futuro, o en otro caso ejercer presión sobre la Junta General, impidiendo así la libre determinación de los socios.

Los de «Renovación» llevan una candidatura de Alta Conciliación, en la que están representados no solamente los distintos giros comerciales, sino también—y esto es lo más importante—las tendencias de opinión, a veces disímiles, que sustentan los viajantes acerca de sus problemas colectivos. Se trata, pues, de que los asuntos sociales sean siempre resueltos de acuerdo con la mayoría, manifestada en Junta General, y no en forma prejuzgada por un programa electoral sujeto a múltiples circunstancias imprevistas.

El grupo «Renovación», de la candidatura «B», predica verdadera democracia, y como consigna mantiene la idea de no reelección. Llobera-Llata-Picallo, figuras máximas del mencionado grupo, son personalidades de toda garantía para desarrollar los más brillantes planes en pro de la Asociación de Viajantes. De ese modo lo entiende la masa social, y por ello su triunfo próximo en las urnas será más bien un triunfo de la institución a que pertenecen.

ORO!
Compramos en todas cantidades ORO cubano y americano, al 45 por ciento.
Onzas españolas, $23. Centenes, $6.70. Libras esterlinas $6.75.
Luises, $5.70. Pesos mexicanos, $0.65.
Billetes a todas partes de la República.
NAVIDAD a $15.00 el entero.
CACHEIRO Y HERMANO.
EL GATO NEGRO
Obispo 65. Teléfonos A-7780 — A-0000
Obispo y Aguiar, M-4017. Galiano y Zanja A-9298.

M.E.C.D. 2016

La famosa carta de Elihu Root al Mayor General Leonard Wood

«Los futuros destinos de Cuba, en cierta forma y manera legítimas, están irrevocablemente unidos a los nuestros», dice el entonces Secretario de la Guerra al General Wood

La génesis de la Enmienda Platt, sus fundamentos y su espíritu.

El 23 de febrero de 1901, dos días después de aprobarse por la Convención Constituyente cubana la Constitución, Mr. Orville Platt, senador por el Estado de Connecticut, presentó en el «Comité de Asuntos Insulares» del Senado de los Estados Unidos, la famosa enmienda Platt. Era ésta en substancia lo mismo dicho en la carta oficial que Mr. Elihu Root, secretario de la Guerra envió al general Wood.

Quizás no haya en los actuales momentos mas interesante, que ésta carta oficial inspiradora de la Enmienda Platt. Creemos que la debemos estudiar y examinar con ánimo sereno, pues nunca en Washington se expresó nada de tanta importancia respecto a Cuba.

Dice así:

Washington, febrero 9 de 1901.

Mayor General Leonard Wood, Gobernador Militar de Cuba.

Habana, Cuba.

«Señor: A medida que se aproxima el momento en que la Convención Constituyente cubana ha de tomar en consideración y proceder acerca de las relaciones de Cuba con los Estados Unidos, parece prudente se hagan saber a Vd. las opiniones del Departamento Ejecutivo de nuestro Gobierno sobre este asunto, en una forma más oficial que aquellas en que, hasta ahora, se le han comunicado a Vd. Las limitaciones del Poder Ejecutivo, mediante la resolución del Congreso, de 20 de abril de 1898, son tales, que la determinación sobre toda esta cuestión puede finalmente corresponder al Congreso.

«Entretanto, hasta que el Congreso proceda sobre el asunto, el ramo militar del Gobierno está obligado a abstenerse de comprometer expresa o aparentemente a los Estados Unidos, respecto a cualquiera política que el Congreso juzgare oportuna adoptar, y al mismo tiempo, hasta donde le corresponda, proceder o hacer indicaciones relacionadas con el curso de los acontecimientos y tendrá que determinar su propia norma de conducta por la acción o determinación que ya haya tomado el Congreso, así como por la política establecida por los Estados Unidos, los fines de nuestra presente ocupación de la Isla y los intereses manifiestos de ambos países.

«La Resolución Conjunta del Congreso de 20 de abril de 1898, que autorizaba el Presidente para expulsar las fuerzas españolas de Cuba, declaró: «Por la presente, los Estados Unidos niegan todo deseo o intención de ejercer soberanía, jurisdicción o dominio sobre dicha Isla, salvo en lo que atañe a la pacificación de la misma y hacen constar su determinación de abandonar el gobierno y dominio de la Isla a su pueblo tan luego como dicha pacificación se efectúe».

«El Tratado de Paz, celebrado en París el 10 de diciembre de 1898 y ratificado por el Senado el 6 de febrero de 1899, en su artículo primero, prescribe lo siguiente: «Como quiera que, al efectuarse la evacuación de los españoles, la Isla ha de ser ocupada por los Estados Unidos, éstos aceptarán y desempeñarán las obligaciones que sobrevengan del hecho de su ocupación, para garantizar la protección de vidas y haciencias mientras dure la precitada ocupación.»

«Contiene, además, numerosas obligaciones por parte de los Estados Unidos relativas al tratamiento de los habitantes del territorio abandonado por España, como, por ejemplo, la prescripción del artículo décimo, de que a los habitantes se les ha de garantizar la libre práctica de su religión; la contenida en el artículo onceno, acerca de que estarán sujetos a la jurisdicción de los tribunales, de acuerdo con las leyes ordinarias que los rigen, y la prescripción del noveno artículo, que ordena han de conservar todos los derechos de propiedad, incluso el derecho de venderla o disponer de ella, **y el derecho de continuar su industria, comercio y profesiones.** El artículo décimosexto de dicho Tratado prescribe que las obligaciones que los Estados Unidos han contraído respecto a Cuba se limitan al tiempo que dure su ocupación de dicha Isla; pero al terminar dicha ocupación aconsejarán a cualquier Gobierno que en la Isla se establezca **que acepte las mismas obligaciones.**

«A la ocupación de Cuba nos ha compelido tanto la fuerza de la antedicha resolución como el tratado, y la pacificación a que se aludió en dicha resolución se ha interpretado necesariamente en el sentido de que se extendería, durante la cual estábamos obligados a desempeñar los deberes internacionales, **proteger los derechos de los antiguos súbditos de España** y hacer o permitir que se estableciese un Gobierno, al cual pudiésemos, de buena fe, confiar la protección de las vidas y haciendas y los derechos individuales de los habitantes, **cuyo protector habíamos hecho que se retirase de la Isla.** Es evidente que el Gobierno al cual habíamos de traspasar nuestras obligaciones temporales **debía ser un Gobierno fundado sobre los sufragios pacíficos del pueblo de Cuba, que representase a todo el pueblo, cuyo poder se derivase del pueblo y estuviese sujeto a las limitaciones y resguardos que la práctica y experiencia de todo Gobierno constitucional han demostrado ser necesarios para la conservación de los derechos individuales.**

«Este deber hacia el pueblo de Cuba resulta evidente, de conformidad con la Resolución Conjunta de 20 de abril de 1898, y es asimismo evidente, como una obligación o deber de buena fe, con arreglo al Tratado de París. Hemos estado organizando, con perseverancia y con una rapidez práctica, semejante Gobierno en Cuba, y esperamos verlo así establecido y que tome posesión del mando con arreglo a las prescripciones que adopte la presente Convención Constituyente. **Paréceme que nadie que esté al corriente y que conozca la política tradicional establecida por este Gobierno respesto a Cuba puedo abrigar ninguna duda sobre cuanto nos queda que hacer.** Difícil sería encontrar ninguna declaración de política pública, hecha oficialmente ni con tanta frecuencia por tantos americanos distinguidos y autorizados para hablar en representación del Gobierno de los Estados Unidos, como la proposición antedicha en términos, si bien distintos, no menos terminantes y francos: **que los Estados Unidos, bajo ningún concepto, permitirían que ninguna otra potencia extranjera ,excepto España, adquiriese jamás posesión de Cuba.**

«Tanto Jefferson como Monroe y John Quincy, Adams, Jackson, Van Buren, Grant, Clay, Webster, Buchanan y Everett **han estado todos de acuerdo en considerar esta circunstancia como indispensable a los intereses y a la protección de los Estados Unidos.** Los Estados Unidos tienen, y tendrán siempre, el interés más profundo en la conservación y en la estabilidad de la independencia que han obtenido para Cuba **y en evitar que ninguna potencia extranjera se apodere de la Isla.** La conservación de esta independencia, tratándose de un país tan pequeño como es Cuba y tan incapaz, como necesariamente tiene que serlo siempre, para defenderse, por medio de la fuerza, de las grandes potencias del mundo tiene que depender del estricto cumplimiento de sus deberes internacionales, **ofreciendo la debida garantía a las vidas y haciendas de los ciudadanos de todos los demás países que residen dentro de sus límites y jurisdicción,** y en el hecho de no contraer jamás ninguna deuda pública que en poder de ciudadanos de potencias extranjeras pueda constituír una obligación que no sea capaz de cumplir. Por consiguiente, los Estados Unidos no sólo tienen un deber moral, que nace del hecho de haber destruído la autoridad española en Cuba y de las obligaciones contraídas por virtud del Tratado de París, para lograr el establecimiento de un Gobierno estable y adecuado en Cuba, sino que tienen un interés práctico en el mantenimiento de dicho Gobierno.

«Nos encontramos en una posición tal que, para protegernos a nosotros mismos, por el hecho de haber expulsado a España de Cuba, hemos venido a convertirnos en los fiadores de la independencia cubana y en los fiadores también de un Gobierno estable y de orden que garantice las vidas y las haciendas en dicha Isla. Afortunadamente, el estado que consideramos esencial para nuestros propios intereses es el estado por el cual Cuba estaba luchando y que exigen tanto el deber que hemos aceptado hacia Cuba, dadas sus circunstancias, como los intereses cubanos. Sería, en verdad, una conclusión muy pobre y deficiente a la que habríamos llegado si, después de todos los sacrificios de sangre y dinero que el pueblo de los Estados Unidos ha hecho en aras de la libertad de Cuba y que el pueblo de Cuba ha hecho con el mismo fin, llegásemos a colocarnos, por virtud de un nuevo Gobierno constituído mediante la indiscreción o de otra manera, en un estado peor, respecto a nuestros vitales intereses, que aquel en que estábamos cuando la Isla se encontraba bajo el dominio de España, y que el pueblo de Cuba dejase de contar con la protección y ayuda de los Estados Unidos, tan indispensables para el mantenimiento de su independencia. Sin duda, fué en vista de estas relaciones especiales que deben existir entre Cuba y los Estados Unidos por lo que el Presidente dijo, en su mensaje al Congreso, de 11 de abril de 1898:

«La única esperanza de alivio y de sosiego en un estado que no es posible soportar por más tiempo consiste en la pacificación forzosa de Cuba. En nombre de la humanidad, en nombre de la civilización y **en bien de los intereses americanos amenazados, que nos dan el derecho y nos imponen el deber de hablar y de obrar, la guerra de Cuba tiene que cesar.**

«En vista de estos hechos y de estas consideraciones, pido al Congreso que autorice y faculte al Presidente para que tome las medidas necesarias a fin de que obtenga la completa y final terminación de las hostilidades entre el gobierno de España y el pueblo de Cuba, y obtenga, asimismo, en dicha Isla, el establecimiento de un Gobierno estable, capaz de mantener el orden y de cumplir sus obligaciones internacionales y de garantizar la paz y la tranquilidad, así como la seguridad o protección a sus ciudadanos y a los nuestros, empleando para ello las fuerzas militares y navales de los Estados Unidos, según se juzgue conveniente para el logro de estos fines».

«Y en su mensaje de 5 de diciembre de 1889 el Presidente Mc. Kinley dijo lo que sigue:

«Esta nación ha contraído ante el mundo entero una grave responsabilidad relacionada con el futuro buen gobierno de Cuba. Hemos aceptado un deber sagrado, cuyo cumplimiento exige la más severa honradez de fines y el ejercicio del grado más alto de sabiduría. La nueva Cuba, que ha de surgir de las cenizas del pasado, tiene que estar necesariamente ligada a nosotros por vínculos de especial intimidad y fuerza, si es que ha de asegurar su perdurable bienestar. **Si esos vínculos han de ser orgánicos o convencionales, lo cierto es que los futuros destinos de Cuba, en cierta forma y manera legítimas, están irrevocablemente unidos a los nuestros, pero sólo es dado al porvenir determinar hasta dónde y en vista de los acontecimientos.**

«Sea cual fuere el resultado, debemos cuidar de que **Cuba libre** sea una realidad, no un mero nombre; una entidad perfecta, no un experimento ligero que lleve en sí mismo los elementos del fracaso.

«Nuestra misión, para cuyo cumplimiento le declaramos la guerra a España, no se cumple soltando una comunidad débilmente organizada, para que le haga frente, por sí misma, a las visicitudes consiguientes a las potencias débiles cuya riqueza y abundantes recursos naturales suelen compensarse mediante la deficiencia de su organización política y las coyunturas que se repiten para las rivalidades internas que propenden a minar sus fuerzas y disipar sus energías.

«Y fué precisamente con el propósito de arreglar y de obtener estas relaciones necesarias, que el decreto para efectuar la elección de delegados a la presente Convención Constituyente prescribió que debían dictar y adoptar una Constitución para el pueblo de Cuba, y que, como una parte de la misma, se prescribiese un convenio con el Gobierno de los Estados Unidos en cuanto a las relaciones que habían de existir entre dicho Gobierno y el de Cuba.

«El pueblo de Cuba debe desear que en su ley fundamental se incorporen prescripciones que en substancia sean como sigue:

«1ª. Que ningún Gobierno que se organice con arreglo a la Constitución se considerará con poder para celebrar ningún tratado o convenio con ninguna potencia extranjera que propenda a comprometer la independencia de Cuba o a intervenir ni a conferir a dicha potencia extranjera ningún derecho ni privilegio especial sin el consentimiento de los Estados Unidos.

«2ª. Que ningún Gobierno que se organice con arreglo a la Constitución tendrá poder para contraer o aceptar ninguna deuda pública que exceda de la capacidad rentística ordinaria de la Isla, después de sufragar los gastos indispensables del Gobierno y para los intereses de dicha deuda

«3ª. Que al efectuarse la entrega del dominio de Cuba, el Gobierno que se establezca con arreglo a la nueva Constitución de Cuba **conviene en que los Estados Unidos se reservan y retienen el derecho de intervención para la conservación de la independencia cubana y el mantenimiento de un Gobierno estable da las vidas, haciendas y libertades que proteja de una manera adecuaindividuales y que cumple todos los deberes y obligaciones que el Tratado de París le impone a los Estados Unidos respecto a Cuba y que ahora acepta el Gobierno de Cuba.**

«4ª. Que todos los actos del gobierno militar, así como todos los derechos adquiridos con arreglo al mismo, han de ser válidos y se mantendrán y protegerán.

«5ª. Que a fin de facilitarle a los Estados Unidos el cumplimiento de los deberes que le sobrevengan por virtud de las prescripciones que anteceden y para su própia defensa, los Estados Unidos pueden adquirir y poseer el título de terrenos para establecer estaciones navales, y mantenerlas en ciertos puntos o lugares determinados.

«Es verdad que acaso estas prescripciones no estén de acuerdo con las conclusiones a que el Congreso pueda llegar finalmente, cuando dicho cuerpo legislativo discuta el asunto; pero como quiera que, hasta que el Congreso tome una determinación, el Poder Ejecutivo tiene que guiarse necesariamente dentro de su propia esfera de acción por su propio criterio, debe Vd. ahora guiarse por las opiniones arriba expresadas.

«No es nuestro ánimo discutir ahora el costo de nuestra intervención y ocupación o el desembolso de dinero para efectuar el desarme o aceptación, con arreglo al Tratado de París, de las relamaciones de nuestros ciudadanos contra España por las pérdidas sufridas en Cuba. Estos asuntos pueden resolverse más adelante».

Soy de Vd., respetuosamente,

ELIHU ROOT,

Secretario de la Guerra.»

MENOR LESIONADO

La madre del niño Emilio Enríquez Martínez, vecina de «Los Cocos», en Casa Blanca, informa al Juez de la Cuarta, que su hijo se produjo luxaciones al caérse de la cama, habiendo sido curado en la Casa de Socorro.

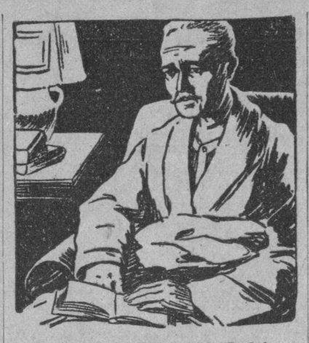

EL CUMPLIO LA PENA de la PIORREA INNECESARIAMENTE

El descuido irreflexivo y negligente; tiene la culpa, pues él era antes saludable, enérgico y ambicioso. El tenía incontables amigos que lo admiraban, particularmente por su sonrisa franca y expontánea. Ahora él se siente *abochornado* de sonreír, aunque esto apenas importa, pues se queda en su casa descorazonado, enfermo y olvidado.

El vió las señales del peligro hace años, pero nada hizo. Al principio le sangraban las encías al cepillarse los dientes. Los dientes se aflojaron, y se *cayeron* uno a uno, o tuvieron que ser *extraídos*.

Usted puede tener la piorrea ahora. Protéjase contra sus terribles efectos. Use Forhan's para las Encías, le limpia y blanquea los dientes y evita la piorrea.

Forhan's para las Encías, elaborada según fórmula del Dr. R. J. Forhan, especialista en enfermedades de la boca, contiene el astringente Forhan, descubierto por el Dr. Forhan y usado por casi todos los dentistas del mundo en el tratamiento de la piorrea.

Forhan's FS12 PARA LAS ENCIAS

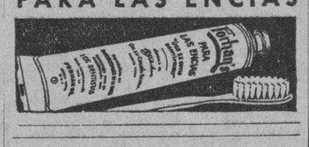

Crónica Habanera

SANTOS DE HOY

SANTA FAUSTINA Y SAN GREGORIO

Están de días en las festividades de hoy, las siguientes personas, a quienes felicitamos.

La señora Faustina Selva de Bolado y su hija, la señora Tina Bolado de Prieto.

La señora Fausta Vieta de Villapol.

Los caballeros:

El doctor Faustino Sirven.

Faustino Angones, ex Gerente de «La Casa Grande» y persona muy querida en los círculos sociales y comerciales.

Faustino Ortíz Pérez, Faustino García Castro, Faustino López, Faustino Sotolongo, Faustino Estévez.

Y el conocido joven Faustino Leal y Argüelles.

Entre los Gregorios:

Gregorio Sandoval, Gregorio Ronquillo, Gregorio Tomeu, Gregorio García.

Y el doctor Gregorio del Llano, Magistrado de la Audiencia de La Habana.

NANDITA SANGUILY DE NOGUEIRA

Anteayer, por la vía aérea, embarcó para los Estados Unidos una dama estimadísima en nuestros círculos sociales: Nandita Sanguily, esposa del ilustre cirujano doctor Rafael Nogueira.

La gentil señora pasará una corta temporada en la nación vecina, en compañía de familires suyos.

Le deseamos una grata estancia en el extranjero.

LYCEUM

Ha sido pospuesta, para fecha que oportunamente anunciaremos, la conferencia que el doctor Juan Marinello debía ofrecer esta tarde en el Lyceum, titulada «Como se debe enseñar literatura».

Para mañana miércoles, a las cinco y media de la tarde, está anunciada la lectura de los «Sucesos mundiales de actualidad».

Y para el jueves, a la misma hora, se anuncia un acto de extraordinario interés para los asiduos al Lyceum; la señora Lola Borrero leerá sus celebrados «Poemas de la Patria Triste».

HOMENAJE

El próximo sábado, en el Hotel Bristol, le será ofrecido un almuerzo de simpatía al doctor Alberto Blanco, distiguido funcionario que hasta hace poco desempeñó, con gran beneplácito, la Alcaldía de la Habana.

Este afectuoso homenaje se le ofrece con motivo de su eficiente labor administrativa.

Para el mismo, se viene recibiendo innumerables adhesiones de amigos y simpatizadores del doctor Blanco.

Dichas adhesiones podrán hacerse en el Bufete del doctor Mario B. de Rojas, Cuba 49, teléfono A-2594 y en el del doctor Lorenzo Battle, Aguacate 15, teléfono M-8303.

El costo del cubierto será de un peso cincuenta centavos.

Comenzará a la una del día.

LA FAMILIA JUARRERO

Desde hace algunos días se encuentran de nuevo en esta capital, la señora Gloria Erdman de Juarrero, dama distinguida de la sociedad habanera y su encantadora hija Glorita Juarrero.

Pocos días antes había regresado el señor Pancho Juarrero, tan estimado en nuestros círculos sociales.

Los distinguidos viajeros han permanecido en el extranjero por espacio de un año, visitando las principales capitales de Europa.

Se encuentra de nuevo instalados en su residencia del Vedado, calle Baños esquina a 15.

Sean bienvenidos.

EL DR. RAFAEL E. GAYTAN

El doctor Rafael E. Gaytan y Cancio Bello, joven y conocido abogado, nos participa haberse hecho cargo de la notaría que servía en esta Capital del doctor Joaquín Llanusa y López.

En el mismo apartamento en que tiene su bufete, Edificio Ariosa, sexto piso, ha instalado la notaría, donde comenzará a prestar sus funciones como notario público.

Muchos éxitos le deseamos en su nuevo cargo.

(Continúa en la pág. SIETE)

COMPRO ORO
NEPTUNO 18
"LA FORTUNA" Telf. A-8269
BILLETES CON REGALOS

DIGESTION ASEGURADA de todos los alimentos
ELIXIR DU Dr MIALHE
Farmacie 8 rue Favart PARIS.
del Dr MIALHE profesor en la Facultad de Medicina.
LAB-LACTO FERMENT MIALHE
DIGESTION Especial de la LECHE

TRIPLE ROBO

Ante el Juzgado de la Cuarta se presentan Manuel Bouza Bouza, de 80 años, de España, jardinero; Joaquín Pérez y Cid, de 26 años, español, y Abaduro Cid Delama, de 25 años, español y vecinos los tres de la finca «El Pilar», al fondo de la calle Patria, denunciando que al regresar a su domicilio notaron que alguien había desprendido una de las tablas de la habitación inmediata sustrayendo de una maleta que tenía el primero un traje, otras prendas de la pertenencia del segundo y 10 pesos que eran de la propiedad del tercero. Sospechan los tres perjudicados que el autor de dicho robo haya sido Venerando Meno, cuyo domicilio ignoran, pues otros vecinos les informaron que cuando ellos salieron rondaba la casa.

ROBO EN CASTELEIRO Y VIZOSO

Fué visitada por los cacos la ferretería de Casteleiro y Vizoso, según denuncia que formuló ayer el señor Fernando San Juan y Vizoso, natural de España y vecino de Lamparilla número 4.

Ayer el encargado del depósito, Manuel Vizoso, de España y de 31 años de edad, vecino del mismo domicilio, le informó que del almacén habían desaparecido 43 rollos de papel rojo de techar y 3 rollos negros, que aprecia en 83 pesos.

Agrega el denunciante que los ladrones debieron penetrar por la casa de vecindad que se encuentra por Baratillo 9, ya que por ese sitio rompieron uno de los barrotes de la reja que impide el acceso al depósito de materiales.

En el Mundo Entero Se Usa MENTHOLATUM

Monseñor Fray Diego Alonso de Nistal.

Monseñor Fray Diego Alonso de Nistal, Vicario Apostólico del Caroní, Upata, Venezuela y encargado de las misiones en aquel territorio, nos escribe:

"....siendo tan práctica y de tan fácil y múltiple aplicación su medicina, no ha podido menos de ser aceptabilísima por las Hermanas enfermeras que trabajan en la Misión. También hemos hecho participantes de ella a civilizados para que conozcan la utilidad del MENTHOLATUM."

La experiencia de este noble sacerdote se repite a diario en todas partes del mundo; pues MENTHOLATUM ha demostrado ser sin rival para catarros, quemaduras, cortadas, rasguños, golpes, dolores de cabeza, afecciones de la piel, picadas de insectos y neuralgia.

Enviaremos muestras y tarjetas religiosas gratis y libre de portes a los sacerdotes y madres superioras que llenen y envíen este cupón.

THE MENTHOLATUM COMPANY, BUFFALO, N. Y., U. S. A.

Nombre ..... Dirección .....

Ciudad ..... País .....

Por la salud de sus niños —un alimento nutritivo. Cuerpos sanos y fuertes

El crecimiento normal de los niños —o su desarrollo imperfecto— dependen del alimento que les damos.

Los padres modernos, lo mismo que los médicos modernos, reconocen muy bien las ventajas de saber seleccionar los alimentos que deben dárseles a los niños para que crezcan fuertes y vigorosos.

En los Estados Unidos, donde la ciencia de la nutrición ha alcanzado quizás mayor progreso que en ninguna otra parte, la *Cream of Wheat* (Crema de Trigo) es el alimento predilecto de millones de niños; el cereal preferido en millones de hogares; el favorito de las madres para las criaturas de un año de edad en adelante.

Es que la *Cream of Wheat* (Crema de Trigo) es un alimento que nutre y sustenta y ayuda a los niños durante el delicado período del crecimiento, especialmente a aquellos de uno a seis años de edad. ¡Y cómo les encanta a las criaturas! ¡Cómo limpian el plato y lamen la cuchara! Preparada de acuerdo con las sencillas direcciones que acompañan a cada caja, y servida con leche y azúcar, debe formar parte esencial de su alimentación diaria.

La Cream of Wheat puede tomarse en toda época del año, aun durante el verano. En su triple envoltura — triplemente cerrada — está libre de toda contaminación.

JUZGADOS DE INSTRUCCION

UN ANGELITO MAS

Recogemos la escena de dolor para deslizar un comentario piadoso.

Olga Burgos, una gentil criatura de siete años, cuyo tierno cuerpecito fué perforado por un proyectil en la tarde del sábado, ha fallecido.

Cuán ajeno estaba su hermano Gerardo de que, por emular una acción bélica y pretender demostrarle a su hermana de que él también sabía utilizar las armas que representan el poder de la fuerza, la tragedia más cruel, epilogaría su inconsciente pero funesto acto.

Así reza en la declaración del padre de ambos niños en el Juzgado de la Quinta, momentos después del doloroso suceso que relatamos.

Y al terminar el progenitor de la víctima y el victimario inocente, tuvo una frase lapidaria: Dios mío,—dijo—cesen las armas, no más sangre, pues la fiebre no sólo consumirá a los actores, sino también a los que somos imparciales en estas luchas entre hermanos.

Al siguiente día del fatal suceso, en la Avenida de Wilson número 158, el cuadro fué más angustioso aún; salía para no regresar más, el cuerpo inanimado de Olguita, y detrás del féretro, bañados en lágrimas, iban el padre y el hermano de la infortunada víctima.

FRACTURADA LA CLAVICULA

En el Primer Centro de Socorro fue curada de la fractura de la clavícula derecha la señora Rosa Doval Miguel, de 60 años, que se cayó en la calle.

INTOXICADO POR INCONSCIENTE

En el Primer Centro de Socorro fue curado de grave intoxicación el niño de dos años Ramiro Marqués Méndez. Dice la mamá, Joaquina Méndez Marqués, que le fué imposible evitar que su hijo bebiera la luz brillante que guardaba en un pomo.

LO DEJARON LIMPIO

Eulogio Solís y Uz, vecino del edificio Abadín, de Cuba 86, que reside en el Departamento 49, denunció que al regresar a su casa encontró que habían violentado la puerta y le llevaron cuanta ropa poseía, fluses, medias, camisas, ropa interior, corbatas, pañuelos y hasta la ropa de cama.

Tiene la seguridad de que el robo se efectuó por la azotea de la antigua casa «El Esfribo», por Teniente Rey, utilizando los cacos una escalera.

ESTIMA EL SR. CARLOS ROJAS QUE SERIA MUY CONVENIENTE CREAR UN BANCO DE EMISION

Igualmente se declara partidario de la promulgación de una Ley o Decreto en el que se regulen las operaciones que realicen las entidades bancarias de índole privada

Con el propósito de obtener autorizados comentarios alrededor del proyecto de emitir veinte millones de pesos en plata, de que se ocupó la prensa en días pasados, hemos visitado al señor Carlos Rojas, persona conocida y estimada en los centros bancarios y económicos y a quien se reconoce gran competencia en esos asuntos, el cual nos ha dado su opinión, respondiendo al pequeño cuestionario que pusimos en sus manos.

Sr. Carlos Rojas.

¿Qué opina usted sobre el proyecto de emitir $20.000.000.00 en plata?

—En términos generales, considero que es deber elemental de todo Gobierno, por más provisional que sea, dedicar sus mayores esfuerzos a resolver las dificultades económicas del país, como único medio eficaz de solucionar la crisis fiscal en que se halle. Hablo de provisionalidad, porque el Gobierno es siempre incidental, mientras que las necesidades públicas son permanentes. La crisis fiscal no es otra cosa que un síntoma de la enfermedad, y es bien sabido que ninguna dolencia se cura atacando sus manifestaciones, sino suministrando el específico que necesita el organismo enfermo. Desde este punto de vista estimo, que cualquier solución que se ofrezca para mejorar las condiciones del Tesoro, será un simple paliativo con derivaciones perjudiciales en la economía nacional; las que reaccionarán más tarde y con más violencia en la Hacienda Pública, momentáneamente satisfecha.

Quiero significar, pues, que una emisión de moneda, ya sea de plata o de billetes garantizados con plata, no tiene trascendencia, porque estemos o no en el límite de saturación, y una nueva cantidad de dinero venga a establecer un desequilibrio entre su valor legal y los precios interiores de las mercancías. Esa no es la dificultad. El peligro está en que, la perturbación donde puede ocurrir es, entre el volumen de la riqueza creada o los ahorros acumulados y el nuevo poder adquisitivo que la emisión introduce en el mercado.

NO ES SOLO LA INFLACION EL DAÑO

No está la dificultad en que 20 millones más de pesos hayan de producir inflación por exceso de moneda, sino en que ésta se producirá por consunción de productos o de ahorros. La primera inflación no es de carácter grave; a veces es conveniente. La segunda sí es muy seria. No se debe, pues, en manera alguna, dotar al mercado de ningún poder adquisitivo, si al propio tiempo no se estimula la producción en la misma cuantía en que dicho poder destruye riqueza creada o ahorros acumulados.

Por eso es que los Gobiernos no emiten hoy día, en ningún país bien organizado, ni siquiera la moneda divisionaria de metales inferiores. Las emisiones se encargan, exclusivamente, al Banco Emisor; porque entonces la entrada del dinero en la circulación tiene la finalidad de producir. Y como consecuencia del desarrollo de los negocios, el contribuyente vierte en el Tesoro Público mayor cantidad de tributos. Estos tributos, cuando son devueltos al torrente circulatorio por pago de las obligaciones del Estado, pierden su carácter de instrumentos creadores y toman la figura de signos consuntivos; pero entonces cumplen su misión sobre una riqueza preexistente, creada por virtud del destino que provocó su salida del Banco.

EL PROYECTO DE EMISION DE SEIGLIE

¿Entonces usted es partidario del proyecto presentado a la consideración del Gobierno por el señor Frank Seiglie?

No, señor. Tal como se ha publicado esa noticia no se trata de un Banco Emisor. El autor ha dibujado un banco, con capital de 1.000.000. de pesos, facultado para emitir 20 millones de pesos en billetes, garantizándolos con plata, peso por peso. El señor Seiglie no da otros detalles, pero, declara que esos son los esenciales; y en ese caso no se comprende cómo habrá de arreglárselas el Banco para adquirir la plata. El capital de tal Banco no podría ser menor de siete u ocho millones. Si eso no se lograra, todavía quedaría en pie la cuestión de si debe darse una concesión para crear un organismo tan pobre, tan distante de la técnica moderna, y tan ineficaz para el desarrollo requerido por el país.

Ese no es, pues, un Banco Emisor, y lo que Cuba necesita es un organismo de esa naturaleza. Un Banco Emisor es una entidad reguladora del tipo de interés; gradúa el poder adquisitivo en relación con el nivel interior de precios; controla los cambios internacionales; aumenta o disminuye el capital productivo y el de bolsa; da elasticidad a los recursos de la Banca Privada; y en fin orienta la economía nacional. Ninguno de esos fines pueden concebirse en el organismo imaginado por el señor Seiglie. Desde luego, que considerado como un negocio privado, con mayores o menores reservas, puede considerarse bueno; pero, como institución que por sus funciones sociales venga en estos momentos, ni en los próximos, a satisfacer necesidades imperiosas de la Nación, es, absolutamente inaceptable.

EL PELIGRO DE ESA OPERACION

Como negocio privado, acaso un Banco de ese tipo, sin ninguna otra regulación que lo proteja en nuestra «especial» economía bancaria, sea como lanzar una débil barca en mitad de las olas del Océano. Ese Banco duraría el tiempo que conviniera a la Banca Extranjera. Sería un nuevo candidato a la suspensión de operaciones. Y si los socios del mismo fueran los propios banqueros extranjeros, entregaríamos una vez más a Lutero la Iglesia.

—Entonces, ¿qué hacer?

—Ya se lo he dicho: lo que se hace en todas partes; un Banco de Emisión, debiendo agregarle ahora, que junto con ese organismo es asimismo indispensable una Ley Bancaria que regule las operaciones de la Banca Privada, pues, es ésta una industria que por negociar con las disponibilidades públicas, tiene que ser sujeta a prescripciones legales. El banquero no es un tratante de ganado que puede hacer con sus animales lo que le plazca. Quien recibe autorización para manejar, bancariamente, los sobrantes de las economías individuales, debe hacerlo, por ministerio de la Ley, para reinvertirlos, siempre, en beneficio del interés social.

EL CAPITAL QUE REQUIERE UN BANCO EMISOR

—Pero un Banco de Emisión necesita capital; necesita confianza; necesita estabilidad...

Estimado señor periodista: en ningún Banco tiene gran importancia el capital. Lo que tiene importancia es la capacidad de los hombres que hayan de dirigirlo, y las Leyes Bancarias que deban cumplir. El capital del Banco de Inglaterra fué originalmente de un millón doscientas mil libras esterlinas, y lo dió en préstamo al Gobierno Inglés en cambio de la concesión. Posteriormente ese capital ha sido elevado hasta catorce millones quinientas cincuenta y cinco mil libras, por aumentos sucesivos coincidentes con nuevas prórrogas de la concesión y de nuevos préstamos al Gobierno; de manera que prácticamente, el capital de ese gran Banco no ha sido otra cosa que una promesa de pago del Gobierno Inglés. Sin embargo, ese Banco ha concentrado siempre el mayor volumen de los negocios mundiales, y ha sido el epicentro de la política monetaria universal. De tal manera es así, que los Estados Unidos, recientemente, abandonaron el patrón oro, y este hecho sólo en el dólar repercute para desvalorizarlo. En cambio, Inglaterra decreta la suspensión del patrón oro en septiembre 21 de 1931, y en un ambiente de formidable tensión, se vieron en el mundo entero la adopción de decisiones gravísimas que ponían en peligro todo el mecanismo monetario mundial. En efecto: el mismo día quedaron cerradas las grandes Bolsas del Continente y de Inglaterra, y en suspensión de pagos, o amenazadas de estarlo, numerosas entidades bancarias de sólido prestigio; el Banco de Suecia aumentó el mismo día su tipo oficial de descuento; lo mismo hacen India, Checoeslovaquia, Dinamarca, Noruega, Bulgaria, Alemania, Argentina, Austria, Hungría, Irlanda, Yugoeslavia y otros países que no recuerdo; Dinamarca y Egipto decretan la prohibición de exportar oro e Italia establece un gravamen sobre ciertas importaciones; Bolivia suspende por treinta días la convertibilidad de sus billetes; y sucesivamente, decretan la suspensión del patrón oro Noruega Suecia, Dinamarca, Finlandia, Rodesia y Japón.

En cuanto a la confianza y la estabilidad, desde luego que sería mejor que existieran antes que el Banco pero, si no existen, la creación de esas condiciones es, justamente, una función fundamental de los Bancos de Emisión. Donde hay dinero abundante; crédito creciente; confianza absoluta; y garantías sólidas, no hace falta preocuparse mucho para encontrar los medios de vivir. Donde hay que poner a contribución el ingenio humano es donde faltan esas condiciones; y, precisamente, la falta de todas ellas o de algunas, fué la determinante de todos los Bancos de Emisión en todos los países.

ROJAS ES EL AUTOR DE TODOS LOS PROYECTOS DE LEGISLACION BANCARIA

—¿Por qué usted no hace un proyecto de Banco de Emisión?

—Ya he cumplido ese deber desde hace algunos años. En la Cámara de Representantes fué presentada, por el doctor Santiago Rey, una legislación completa para establecer un Banco de Emisión y para régimen de la Banca Privada; y luego más tarde, en el Senado, se repitió el proyecto de una y otra ordenación. De esos trabajos fuí autor. Por desgracia ningún Gobierno ha tenido nunca tiempo para atender estos asuntos y pensando que es ésta una «Isla de Corcho», han esperado siempre el bienestar como un don de la Divina Providencia.

PROCESADO POR HOMICIDIO

Ayer fué procesado por el delito de homicidio Cristóbal Calderín Valle, que en días pasados dió de puñaladas a su ex amante Esperanza Carmona Herrera.

Se le excluye de fianza y se le piden mil pesos para responder a las responsabilidades civiles.

M.E.C.D. 2016

Dedicada al VALOR... a la LEALTAD... a la HIDALGUIA de toda la VIDA...

FOX FILM presenta

CABALGATA

—LA PELICULA DEL SIGLO—

Comienza con el Año Nuevo de 1901
Termina con el Año Nuevo de 1933

CLIVE BROOK y DIANA WYNYARD

Basada en la Obra teatral de Noel COWARD

hoy FAUSTO hoy

Dirigida por FRANK LLOYD

La película que costó: 11.000.000
La han visto hasta hoy: 100.000.000
de personas y, en la que verá Ud.

40 Actores Principales
10.000 Soldados
4 Trenes de Tropas
3 Zeppelines
1 Transporte de Guerra
8.000 Fusiles
1.000 Caballos
50 Cañones
25.000 Trajes
5.000 Cantantes
200 Automóviles
50 Coches de Caballos
La Plaza de Trafalgar
15.000 Paisanos
1000 Músicos
La Catedral de S.t Pablo

TEATROS Y CINEMAS

MAÑANA SE ESTRENA «CABALGATA», LA FAMOSA PELICULA

Estamos en vísperas de un acontecimiento cinematográfico. El estreno de la admirable cinta «CABALGATA», tomado de la obra del joven dramaturgo inglés Noel Coward. En la pantalla del cine Fausto, se exhibirá mañana sábado la cinta que más elogios ha recibido durante el presente año.

CABALGATA es un drama cuyo tema es el efecto de los acontecimientos mundiales del siglo XX en el hogar y la familia. Ha sido aclamada como la obra más poderoso escrita en el idioma inglés en los últimos 32 años. Noel Coward, su joven y admirado autor, gozó de la distinción de ver su obra maestra presentada con éxito sin precedente, durante todo un año en el teatro «Drury Lane» de Londres.

Un grupo de expertos fué enviado especialmente de Hollywood a Londres para ver y fotografiar la versión teatral. Más de seis meses de preparación se dedicaron a «Cabalgata» antes de comenzar a filmar la primera escena. El Capitán Reginald C. Berkeley, distinguido dramaturgo inglés, fué llamado especialmente de Londres para adaptar la obra a la pantalla.

Frank Lloyd a quien dos veces se ha adjudicado la medalla de oro que otorga la Academia de Artes y Ciencias Cinematográficas por la mejor película del año tuvo a su cargo la dirección de «Cabalgata».

EXCEPCIONAL REPARTO

Hollywood, Nueva York y Londres, fueron registrados para encontrar artistas que por su educación, tipo y experiencia, fueran apropiados para interpretar los 40 papeles principales de la obra. Tres miembros del reparto original fueron importados para representar ante la cámara, los papeles que crearon en las tablas.

Además de los 40 intérpretes principales, miles de extras fueron empleados en las escenas espectaculares.

La historia de «Cabalgata» es la historia de la familia Marryot: Jane, Robert, sus dos hijos, Joe y Edward y sus sirvientes Ellen, Bridges y su hija Fanny. Aunque está presentada en un fondo de acontecimientos históricos, el argumento en sí es lo más importantes de «Cabalgata». La familia, con sus alegrías, sus amores, sus tragedias.... domina siempre. Su tema es universal.

Diana Wynyard, Clive Brook aparecen como Jane y Robert, Ursula Jeans es Fanny Bridges; Herbert Mundin es Bridges y Una O'Connor aparece como su esposa Ellen; Irene Brawne es Margaret Harris, la mejor amiga de la familia; Merle Tottenham es la criada Annie y Frank Lawton es Joe Marryot y John Warburton su hermano Edward, el hijo mayor de los Marryot que muere en el desastre del Titanic.

Además participan en el reparto los siguientes artistas: Margaret Lindsay, Beryl Mercer, Tepe Piggot, Billy Bevan, Frank Atkinson, Lionel Belmore, Mary Forbes y Brandon Hurst.

«Cabalgata» no solo es un triunfo de la cinematografía moderna sino otro muy grande de la casa FOX.

PROGRAMAS ARTISTICOS

La empresa del teatro Encanto ha impreso para anunciar la gran cinta «Las Vacaciones del Rey» unos artísticos programas en negro y plata. Quizá pase desapercibido para la mayor parte del público el esfuerzo que esto implica en estos momentos en que el éxito no corona siempre al mérito. Tratándose de una obra de arte superior, como es la cinta citada, había que darle la propaganda adecuada a su categoría artística, y esta fina cartulina, original y elegante, dice por sí sola de la distinción del espectáculo. El arte de George Arliss, auténtico y superior, mantiene los prestigios de la noble profesión en las exquisitas y elegantes interpretaciones que realiza, y de las que hace su ponderación la obra que hoy se estrena en El Encanto.

NOTAS

FAUSTO: ESTRENO DE «CABALGATA»

Entre los grandes acontecimientos cinematográficos de que «Fausto», templo en todos los tiempos del séptimo arte, ninguno alcanza la transcendencia del estreno de «Cabalgata» que hoy se presenta en todos los turnos desde las 3.30. Los precios se han alterado un poco. Luneta por el día, 40 centavos y por la noche 50. Niños 20 centavos.

«Cabalgata» es el supremo esfuerzo jamás igualado, ni por Fox, la afortunada casa productora, ni por otra ninguna hasta el día; porque encierra dentro del marco espectacular más grandioso que se haya soñado, un argumento tan profundo y tan hondo como los arcanos insondables del corazón humano.

«Cabalgata» es la realización maravillosa de la obra del célebre escritor inglés Noel Conward llevada a la pantalla bajo la dirección de Fran Lloyd que realizó el sueño acariciado por todos los grandes directores: crear para asombro del mundo, algo tan genial y grandioso, que no se hallara nada con qué compararle.

«Cabalgata» que está filmada en sus roles principales, por Diana Wynyard y Clive Brood es algo imponente que abarca tres generaciones a través de las cuales treinta y tres años de vida contemporánea desfilan por la pantalla haciendo vivir las grandes alegrías y los grandes dolores que todavía conservamos en el fondo de la retina.

Por tratarse de una película transcendental de tan directa manera interesa a la nación inglesa, la empresa de «Fausto» hace invitado de honor al Sr. Ministro de su Majestad Británica en Cuba y a los demás miembros de la representación diplomática.

ENCANTO: «LAS VACACIONES DEL REY»

Hoy se estrena la maravillosa película de exquisita y magnífica presentación «Las Vacaciones del Rey» soberbia producción de la Wagner.

Hace tiempo no se ofrece una cinta de tan auténtica y lujosa escenificación, desfilando por la pantalla soberbios castillos y suntuosos salones, con todo el aparato brillante de una corte poderosa.

George Arliss el gran actor inglés es el hombre que fué primer oamante esposo y buen padre, ante de gustar la ficción del trono y los alardes de la nobleza. Hay un romance en la anécdota en el que Patricia Ellis y Dick Powell realizan una labor de exquisita ternura. Florence Arliss, esposa del gran actor hace el papel de «Reina Guillermina» abandonada por el Rey cuando este se convence que la ficción del trono, no llena el alma.

Las Vacaciones del Rey» no puede considerarse enteramente un cuento de hadas, es como una historia de lo que sucede a muchos jóvenes príncipes, que aman sinceramente en sus años juveniles a una mujer que no pertenece a su categoría noble, y luego el deber reclama su «corazón» para servir al Estado.

Esta magnífica cinta que se exhibe en todos los turnos irá hoy con una interesante variedad «El arte de jugar tennis» donde se luce el campeón William L. Tilden efectuando jugadas sorprendentes.

La semana próxima, «La Doctora» donde aparece más interesante que nunca la encantadora Kay Francis, con Lyle Talbot y Glendo Farrell.

CARTELERA

TEATROS

NACIONAL. Dos tandas, a las 8 y 45 y a las 10.30. Compañía de Zarzuelas de Carretero.

MARTI. A las 9 en punto: «La Hija del Sol.

ALHAMBRA.—Primera tanda: «La intervención cubana»; segunda tanda. (estreno), «El V. B. D. Radical»

CINES

ENCANTO. Las vacaciones del Rey.

FAUSTO. Cabalgata.

CAMPOAMOR. Una noche de horror.

NEPTUNO. Hacia las Alturas. El Crimen del Siglo. Comedia.

TRIANON. Carita de Cielo. Los crímenes del Museo. Comedia y Revista.

REGINA. A la caza de accidentes. La Canción de la Paz. Comedia.

RIALTO. A la caza de accidentes. La Canción de la Paz. Comedia.

MODERNO. El Aguila y el Halcón. Revista. Comedia.

WILSON. El Invisible Agresor. El Cordón de Plata.

ACTUALIDADES. Películas y Variedades en escena.

FLORENCIA. Dos estrenos y variedades en escena.

VERDUN. Humanidad. Extraño intervalo.

OLIMPIC. La mujer paga. Aquí sobra uno.

INGLATERRA. A la luz de la luna. La esquina del pecado.

MODELO. Melodías de Arrabal. Vidas Cruzadas y comedias, a precios populares.

MUSICA Y MUSICOS

Hoy a las nueve se celebrará una Misa de Requiem en la parroquial del Vedado, en sufragio del alma del que fué ilustre Fundador del Conservatorio Nacional y músico distinguidísimo, maestro Huberto de Blanck, de cuya muerte se cumple el primer aniversario. Al piadoso acto invitan su esposa la Sra. Pilar Matín, sus hijos, los profesores de la institución y la Asociación de Antiguos Alumnos de Blanck.

Tete Savio de Alvaez, alumna de honor del Conservatorio «Granados» ofrecerá en el salón de actos de dicha institución un interesante recital de piano, recibiendo en dicho acto el «Dploma de Honor», donado por la fundadora y directora del conservatorio, señora Flora Mora Giró. Obras de Beethoven, Chopin, Liszt, Grieg y Cyrill Scott figuran en su programa. Se extenderán invitacios. Se ha fijado el domingo 3 de diciembre a las diez de la mañana para efectuar dicha fiesta musical.

CAMPOAMOR: «UNA NOCHE DE HORROR»

Desde la una y media abrirá sus puertas este simpático teatro para exhibir la interesantísima producción «Una Noche de Horror» en la que el famoso actor trágico Bela Lugossi (Drácula) nos muestra una de sus más sorprendentes interpretaciones. Sally Blane y Wallace Ford secundan su magistral labor en esta historia misteriosa e impresionante. ¿Tiene Ud. suficiente valor para ver crímenes, intrigas y malvadas estratagemas? ¿Puede resistir la incertidumbre de una situación dramática que despierta todos los temores? ¿Gusta Ud. de una obra en que la intriga se mantenga hasta el final?

Si Ud. busca emociones, no deje de ver esta película que quedará como muestra soberbia entre las producciones siniestras y misteriosas. El viernes se estrena «La vida privada de Jimmy Dolan» por Douglas Fairbanks Jr., Loretta Young, Alice Mac Mahon, Lily Talbot, Guy Kibee, Fifi Dorsay y Sherla Grey.

Se acercan los estrenos de dos producciones extraordinarias: «Ana del Remolcador» con Marie Dressler, Wallace Beery, Robert Young y Maureen O'Sullivan y el espectáculo de los espectáculos «Las explotadoras 1933».

MARTI: EXITO DE «LA HIJA DEL SOL»

A las nueve, hoy función corrida presentándose la gran «rapsodia cubana» en dos actos y ocho cuadros en verso y prosa; libro de Agustín Rodríguez y José Sánchez Arcilla. música del maestro Gonzalo Roig, «La Hija del Sol» con Caridad Suárez, Miguel de Grandy y Julio Richard como director de las evoluciones coreográficas.

Escenografía lujosa y espléndida de Nono Noriega.

La orquesta bajo la dirección del maestro Roig ha sido reforzada.

Rigen los precios siguientes: Luneta 50 cts., butacas 30 cts., y tertulia 15 cts., con asiento delantero 20 cts. El asiento de palco vale 50 cts.

GACETILLAS

NEPTUNO: HACIA LAS ALTURAS

A las 3, 5 y 45 y 9 y media, últimas exhibiciones de «Hacia las Alturas »por la nueva estrella, símbolo de la juventud moderna: Katharine Hepburn; y a las 2, 4 y media y 8 y media: «El Crimen del Siglo», drama policíaco, por Jean Hersholt y Frances Dee; se completa el programa de hoy con un Noticiario Metro, la sinfonía tonta «Aves de Primavera» y el cartón de Betty Boop «Viajes Rápidos»; toda la función, 20 cts. Mañana será el estreno de una película Metro en la que intevienen cinco estrellas: Ann Harding, Robert Montgomery, Myrna Loy, Alice Brady y Frank Morgan y se titula «De Mujer a Mujer», la empresa de Neptuno recomienda especialmente esta película. Sábado y domingo, el programa monstruo: «Lecho de Rosas» y «La Viuda Romántica».

TRIANON: CARITA DE CIELO

Hoy, a las 4: la cinta en colores, por Fay Wray y León Atwill, tiutulada «Los Crímenes del Museo», revista sonora y la interesante cinta de Bárbara Stanwick, «Carita de Cielo».

A las 8.30: «Los Crímenes del Museo», gran cinta en colores, de la Warner.

En la de 9.45: revista y «Carita de Cielo».

Mañana y pasado: «Los Crímenes del Siglo», por Farnces Dee.

Viernes y Sábado: «Sábado de Juerga», por Nancy Carroll y Cary Grant.

REGINA: A CAZA DE ACCIDENTES

Un gran programa Metro presenta Regina. Empieza a la una y media con una Revista, la comedia de Charles Chase «No hay que Derrochar», la super-producción del gran actor Lee Tracy titulada «A Caza de accidentes», la mejor película de este artista. Completa el programa «La Canción de la Paz» de Lewis Stone.

Precios: 10 centavos damas y niños hasta las 8 1|2 y 20 mayores después.

Mañana, «El expreso de seda» y «Carita de Cielo».

Jueves: «Demonios del Mar».

Jueves: «Te quise ayer». y «El Rey de los Gitanos», de Mojica.

Viernes: «Demonios del Mar».

Diciembre 4: «Delirios del Trópico», de Jack Holt.

RIALTO: A CAZA DE ACCIDENTES

Hoy, Metro present aen «Rialto» un maravilloso programa. Empieza con una Revista, una comedia de Charles Chase titulada «No hay q. derrochar», la producción movida e interesenta de Lee Tracy titulada «A caza de accidentes». Se completa el programa con la linda producción «La Canción de la Paz», del gran Stone.

Precios: 20 centavos luneta y preferencia a cualquier hora.

Mañana: «El Expreso de la Seda» y «Carita de Cielo».

Jueves: «Te quise ayer» y «El Rey de los Gitanos» de José Mojica.

Viernes: «Demonios del Mar».

Diciembre 4: «Delirios del Trópico», de Jack Holt.

MODERNO: PROGRAMA SUNTUOSO

Para hoy ha combinado la función.

Para mañana ha combinado la Empresa de este modernísimo y concurrido cine situado en Calzada de Jesús del Monte esquina a Toyo, un programa verdaderamente muy interesante. Comedia y Variedad. La grandiosa super producción de emociones intensas «El Aguila y el Halcón», de Federico March y Carole Lombard. Otra estupenda joya que habrá de ser del agrado del público y que constituirá una sorpresa. Para mañana otro regio programa con dos monumentales películas.

WILSON: EL INVISIBLE AGRESOR

Hoy, precios a base de función corrida de 1 y 1|2 a 6 y de 6 a 11 y 1|2, 10 centavos, a todas horas.

Regio programa especial, con las superproducciones, «El Invisible Agresor», interpretada por Bill Body William, y Viviene Caborne; y «El Cordón de Plata», regia joya especial, interpretada por Irene Dunne, y Joel Mc Crea.

Jueves 30: «Carita de Cielo», por Bárbara Stanwyck, y George Brent.

Sábado: «Las prisiones del Amor», por Leo Carrillo, y Viviene Osborne.

Domingo: «El Aguila y el Halcón», por Frederic March, y Carole Lombard.

ACTUALIDADES: PELICULAS Y VARIEDADES

Hoy, cambio completo de programa. Las bellas cintas Kaspa el Hombre León, por Buster Grabbe y Frances Dee y Noche tras Noche, por George Raft y Constante Cumming yDebut del aplaudido tenor Fausto Paradas y otros.

(No olvide el día 8 ¿. ....?)

Próximamente debut de Ferrer y Rosina, la pareja suturada de chic y la gran cantante cubana María Ruiz. (No olvide el día 8 ¿....?)

Domingo 3 de diciembre: Homenaje a Carlos Gardel estrenando su gran película «Melodía de Arrabl» y la magnífica producción «Entre la Espada y la Pared».

FLORENCIA: DOS GRANDES ESTRENOS

Hoy anuncian las carteleras de «Florencia», situado en San Lázaro y Espada, equipado con el inmejoratric», un programa monumental. ble equipo sonoro «Western Elec- Función desde las dos de la tarde, tanda de las 5 y noche a las 8.30 con Comedia y Revista. Dos estrenos con suntuosas producciones que habrán de ser del agrado del público. En la escena una grandiosa Variedad, figurando entre los artistas Julio Richard, Carmita Ortiz, Raquel Domínguez, Hermanas Company, Rubén y otros conocidos artistas. Matinée 10 centavos. Noche 15 centavos. Para el miércoles se anuncia la film «La Mujer Paga» de valioso argumento.

VERDUN: EXTRAÑO INTERVALO

Hoy, comenzando la matinée a las 2 y 1|4 de la tarde hasta las 6 y 1|4 y a la noche a las 8 y 1|4, ofrecemos un grandioso programa a nuestros favorecedores. Estreno de la sensacional producción por Norma Shearer y Clark Gable «Extraño Intervalo» y la preciosa film por Ralph Morgan y Alexander Kirkland, titulada «Humanidad». Una Comedia y una revista llenarán el programa.

Precios: Matinée, todos, 10 centavos.

Noche: Damas y niños 10 centavos, caballeros 15 centavos.

Mañana: «El Despertar de una Nación», Walter Huston, Karen Morley.

OLIMPIC: LA MUJER PAGA

Hoy, muy interesantes películas que desfilarán por la pantalla de este cine de Ave. Wilson y B en el Vedado, el preferido del público por su perfecto sonido y buenas proyecciones. Función de 5.15 y 9.30 con graciosa y divertida Comedia y una Revista. Sorprendente y bien argumentada producción «La Mujer Paga» de Dorothy Jordan y Alexander Kirkland. A las 8.30 magnífica film «Aquí sobra uno» por Víctor Mac Laglen y Greta Nissen. Miércoles «El Capitán Disloque» y «La Esquina del Pecado».

INGLATERRA: A LA LUZ DE LA LUNA

Hoy, a base de función corrida de 1 y 1|2 a 6 y de 6 a 11 1|2 p. m. 10 centavos a todas horas.

Colosal programa con las atracciones, «A la Luz de la Luna» magistral film musical, por Lee Carrillo, y Mary Brian; y «La Esquina del Pecado», joya suprema por Irene Dunne, y John Boles.

Miércoles «La Mujer Siempre Paga» por Dorothy Jordan.

Jueves «Carita de Cielo». por Bárbara Stanwyck, y George Brent.

Sábado 2; «Las Prisiones del amor» por Leo Carrillo. y Viviene Osborne.

Domingo «El Aguila y el Halcón» por Frederic March, y Carole Lombard.

RADIO Y ELECTRICIDAD

TRASMISIONES PARA HOY

C M W

«LA VOZ DE LAS ANTILLAS»

590 Kilociclos

11.30 a.m. Programa de canto.
12.00 m. Música variada.
12.45 p.m. El Gordo y el Flaco.
2.00 p.m. Economía doméstica, por Enma López Seña.
4.00 p.m. Orquesta de Raimundo Pla.
5.00 p.m. Grupo Artístico desde el Estudio.
6.00 p.m. Receso.
7.00 p.m. Programa de la Asociación de Dependientes.

HOY a las 8 p m.
Hora Múltiple

en función del GRAN TEATRO RADIOFONICO estrena la interesantísima comedia en 3 actos

«LA FRONTERA»

original de Paulino Massip.

8.00 p.m. Gran Teatro Radiofónico presenta la comedia en tres actos de Paulino Massip, titulada «La Frontera».
9.30 p.m. Música bailable.
10.00 p.m. El sainete de costumbres madrileñas «Los Ateos», de Carlos Arniches, por el cuadro que dirige el primer actor Manuel Campos Gómez. Selectos números de canto.
11.00 p.m. Termina.

C M C

840 Kilociclos

10.30 a.m. Orquestas y cantos populares
6.45 p.m. Poesías, canciones y comedias.
8.00 p.m. José Ojeda, tenor; Vicente Llamazares, barítono, y V. Lanz, pianista.
1. En Venecia, canción, A. Guerra, tenor Ojeda.
2. Vorrei, melodía, Tosti, barítono Llamazares.
3. Pierrot, vals-serenata, J .del Moral, J. Ojeda.
8.15 p.m. Música selecta (Transcripción eléctrica).
8.30 p.m. José Ojeda, tenor; Vicente Llamazares, barítono, y V Lanz, pianista.
1. O tu bell'asts, Tanhaüser, Wagner; Sr. Llamazares, barítono.
2. Ginlia, melodía, Denza, Ojeda, tenor.
3. Il balen del suo sorrio, Trovatore, Verdi; Llamazares.
8.). p.m. Música variada (Transcripció neléctrica).
9.00 p.m. Hora oficial (Observatorio Nacional).
9.01 p.m. José Ojeda, tenor; Vicente Llamazares, barítono y Vicente Lanz, pianista.
1. Quiero decirte, canción, Moncada, Ojeda.
2. Raciamí, melodía, Tosti, Llamazares.
3. Solo de piano, La Mañana, Godard.
9.15 p.m. Canciones populares (Transcripción eléctrica).
9.30 p.m. José Ojeda, tenor; Vicente Llamazares, barítono, y Vicente Lanza, pianista.
1. Serenata, Paolo Tosti, Llamazares.
2. Segunda Mattinata, melodía Tosti, Ojeda.
3. Sólo de piano, Habanera, Chabrier.
9.45 p.m. Música popular (Transcripción eléctrica).
10.00 p.m. Septeto Sinsonte de Oro, bailables.
11.00 p.m. Buenas noches.

C M K

730 Kilociclos

9.00 p.m. Concierto dedicado a los radio-oyentes de la provincia de Oriente, por el pianista y compositor oriental Rodríguez Silva y el tenor Juan Duverger, también oriental.
1. Así quiero a mi querer, canción; R. Silva-J. Duverger.
2. Como una ofrenda, canción; R. Silva-Esther Borja.
3. Recitación por Armando Hernández.
4. Yo quiero que tú sepas, canción; Lecuona, J. Duverger.
5. Ya no eres tú, canción; Ernestina Lecuona; Esther Borja.
6. Recitación, señorita Digna Callejas.
7. Amor tropical, Habanera; Rodríguez Silva, J. Duverger.
8. Sólo de piano, por Rodríguez Silva.
9. En tus brazos, criolla-bolero; Ernestina Lecuona; Esther Borja.
10. Recitación, por Armando Hernández.
11. Tú lo sabes, corazón, criolla; R. Silva; Esther Borja.
12. Triste mirar, criolla (R. Silva) Esther Borja.
13. Recitación por Digna Callejas.
14. Amarte es mi destino, bolero; Ernestina Lecuona; J. Duverger.

C M X

890 Kilociclos

12 a 1 p.m. Orquesta Marcelino González.
1 a 2 p.m. Roberto Abreus, Ventura Bueno y Nicolás Trespics.
8 a 90 p.m. Soprano Adalsinda Ferrer, acompañada por el conjunto de Gumersindo García.
9 a 10 p.m. Silencio.
10 a 11 p.m. Septeto «Segundo Nacional».

C M C U

1010 Kilociclos

12.00 m. Música variada, desde el Estudio.
1.00 p.m. Música Internacional.
2.00 p.m. Receso.
3.00 p.m. Orquesta Medina.
4.00 p.m. «La Ley del Harén» por José Mojica.
5.00 p.m. Jazz Band Quintana.
6.00 p.m. Termina.

C M B S

780 Kilociclos

10.00 a.m. Música variada.
11.00 a.m. Programa de canciones.

C M C Y

1330 Kilociclos

8.30 p.m. Programa Giralt. Media Hora con los grandes intérpretes del Piano.
9.00 p.m. «Petición de mano», paso de comedia en un acto, original de Federico Dobert; y «El Heredero» sketch de Germán Baumont.

C M B Z

1010 Kilociclos

11.30 a.m. Música variada (T.E.)
12.30 p.m. Temas de película (T. Eléctrica).
2.00 p.m. Receso.
8.00 p.m. Concierto «RCA Victor», a cargo de Esther Borja, soprano; Carlos de la Uz, barítono; Diego Díaz, tenor. y Santos Menéndez, solista. Ernestina Lecuona, pianista acompañante.
9.00 p.m. Canciones desde el Estudio.
10.00 p.m. Buenas Noches.

W L W

700 Kilociclos

Crosley Radio Corporation. Cincinnati, Ohio.

7.00 p.m. Diálogo cómico; canciones; orquesta, etc.
8.30 p.m. Drama.
8.45 p.m. Diálogo cómico y orquesta.
9.00 p.m. Ben Bernie y su Orquesta.
9.30 Banda.
10.15 p.m. Orquesta bailable de Charlie Davis.
10.30 p.m. Orquesta y Vocalista
11.00 p.m. Trío de voces.
11.30 p.m. Orquesta bailable.
12.00 p.m. Orquestas desde New York.
1.00 a.m. Orquesta de Charlie Davis.
1.30 a.m. Conjunto musical.
2.00 a.m. Termina.

CRUCIGRAMAS

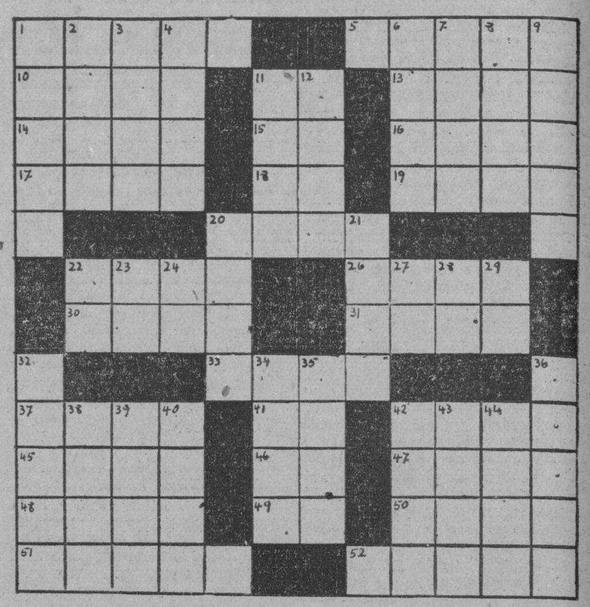

HORIZONTALES

1—Creyón.
5—Célebre general romano.
10—Ave de rapiña.
11—Artículo.
13—Tela de seda.
14—Mamífero carnicero de América.
15—Terminación de infinitivo.
16—Dios de la mitología escandinava.
17—Tela.
18—Nota musical.
19—Ciudad a orillas del Eger. Austria.
20—Paraíso.
22—Rey de Israel.
26—Punto cardinal.
30—Alejarse con rapidez4
31—Del verbo ir.
33—Capullo de seda formado por dos gusanos.
37—Capital del Perú.
41—Ciudad de Caldea.
42—Jefe árabe.
45—Cocer, cocinar.
46—Prefijo.
47—Mamífero roedor.
48—Lugar subterráneo de donde se extraen los minerales.
49—Río de Francia.
50—Río de la Argentina.
51—Destruye, arrasa.
52—Diosa que presidía la elegía.

VERTICALES

1—Natural de Laponia.
2—Color.
3—Mañana.
4—Región formada de vasta meseta a orillas del mar Caspio.
6—Nombre dado por los griegos al amor.
7—Ayuntamiento de P. J. de Betanzos, Coruña.
8—Una de las cinco partes del mundo.
9—Sotaventarse el barco.
11—Instrumento musical.
12—Aplicación del entendimiento a la realización de una concepción.
20—Río de España.
21—Nombre de actor de cine.
22—Interjección.
23—Nombre de letra.
24—Diptongo.
27—Señor. Abr.
28—Interjecci'n.
29—Preposición.
32—Mamífero rumiante de América.
34—Isla de la América Central.
35—Composición musical.
36—Asiento real en las ceremonias.
38—Diosa de los egipcios.
39—Parte del cuerpo.
40—Lago salado de Asia.
42—Líquido que proviene de la combinación de un ácido con alcohol.
43—Fruta.
44—C. de provincia de Corrientes, Argentina.

SOLUCION AL CRUCIGRAMA DE AYER

SOL		VEJAR		URO							
ERIN		LAS		ARAS							
RODEA		C		PADRE							
	SI		LLOSA		IA						
S	ALMIBARAR			I							
OP		LIA		ATH		AL					
LAGAR				EMANA							
OR		MAL		ESE		IN					
N		MANIATADO				G					
	SE		TIRAN			TA					
NADIE		D		AROMA							
AFIN		MIT		AÑAL							
BOA		MIDAS				ODA					

RESENA SOCIAL

MOTIVOS

UN GRAN ACONTECIMIENTO

La primicia de un gran acontecimiento social, quizás el de mayor trascendencia del año, es el que organizarán un grupo de familias distinguidas de nuestra sociedad en honor de todos los cronistas sociales que en otros tiempos fueron los heraldos de todos aquellos succés de nuestro gran mundo, que al evocarlo, trae a nuestra imaginación nombres de personalidades que se mantienen en el mismo plano de estimación y respeto y nos recuerda también el ambiente de fraternidad y cohesión de pareceres al mismo propósito de un bien común.

La crónica de otros tiempos, representada por Barreto, Kessel, Cotrina, Pedroso, Ortiz, Puri, Castañeda, Alba y otros, será en breve estimulada y consagrada por nuestras sociedades elegantes en un bello y hermoso acontecimiento.

Aún no podemos decir, hasta breves días en qué consistirá hasta tanto la Comisión Organizadora al efecto no se reúna para tomar acuerdos.

Al justo testimonio de simpatía de los antiguos compañeros, nos unimos fraternalmente.

NOTAS

Ayer celebró su onomástico un distinguido amigo nuestro, actualmente residente en la ciudad de Camagüey, el doctor Primitivo Peralta. Llegue hasta la histórica ciudad de Agramonte, nuestro cordial mensaje de felicitación.

RESTABLECIDO

Encuéntrase completamente restablecido de la dolencia que lo retuvo en cama el señor Pedro Cabrera, antiguo amigo nuestro y alto empleado de la Secretaría de Sanidad.

PETICIONES

Amores consagrados.

En la noche del miércoles fué solicitada la mano de la inteligente e interesante señorita Pilar Moras por el señor José Argunat.

Ambos pertenecientes a conocidas familias de la ciudad de Matanzas.

La boda no se hará esperar.

Han escogido para consagrar sus amores la Iglesia de Nuestra Señora de la Caridad.

Otra petición que merece todas las simpatías del cronista, fué formulada en pasados días, que con placer consignamos con el que han sancionado su compromiso amoroso, dos distinguidos jóvenes de nuestra sociedad.

Es ella la señorita Enriqueta Sanoval y Armando Mazas.

La petición oficial la formularon los padres de Armando, ante los de la «fiancée».

Nuestra sincera enhorabuena.

EN SUS DIAS

La señorita Delfina Navarrete aventajada alumna de la Escuela Normal para Maestras, celebró su onomástico el pasado domingo.

Reciba por tan grato motivo mi expresiva felicitación.

MERECIDO NOMBRAMIENTO

La señora Rosita Hernández de Zabala, Comadrona Facultativa, ha sido nombrada, por decreto, Comadrona Municipal del poblado de Vueltas, Término Municipal de Remedios, hacia donde partirá al finalizar el mes.

Nuestra enhorabuena.

JOSE L. RUIZ

El querido compañero que redacta las «Rápidas» de «El Imparcial» de Matanzas, bajo el pseudónimo de «Aramís», en atenta carta, me comunica sorpresas muy agradables para nuestros lectores, que daremos en sucesivas crónicas.

CLUB FEMENINO NACIONAL

Se cita por medio de esta crónica a todas las asociadas y simpatizadoras de este club, para que concurran el próximo domingo a 10 de Octubre 409-A, segundo piso, a las tres de la tarde, donde se tratará de las valiosas adhesiones que han recibido, así como de la discusión de su reglamento.

Se ruega la más puntual asistencia.

Ventura RUIZ, Jr.

M.E.C.D. 2016

Guanabacoa al Día

RESTABLECIDA

Se encuentra completamente restablecida de la dolencia que hubo de sufrir en días pasados la bella joven dama Mercedes Mesa de Costales, tan apreciada en esta sociedad.

Mucho nos place consignar esta noticia, que será recibida con agrado por sus múltiples amistades.

TRASLADO DE MORADA

Para la casa Santa Emilia número 52, en la Víbora, ha trasladado su morada la estimada señorita Josefina Caballero ,en unión de su sobrina la gentil señorita Azucena Cardelle y Penichet, competente profesora de música. ....

Prosperidades y salud en la nueva residencia les deseamos.

SENTIDO FALLECIMIENTO

En la casa de salud del Centro de Dependientes, donde se hallaba recluido, falleció el pasado domingo nuestro particular y estimado amigo el señor Antonio Pirez y Cartaya, tronco de una respetable familia residente en la vecina villa de Regla, donde el extinto era generalmente apreciado por su hombría de bien y su carácter afable y bondadoso

Ayer por la tarde tuvo efecto su sepelio en el cementerio de Colón, en la Habana, resultando una verdadera manifestación de duelo.

Decanse en paz el afectuoso amigo, y reciban su viuda, hijos y demás familiares, nuestra sentida expresión de condolencia por tan irreparable pérdida. .

JUNTA REGLAMENTARIA

Esta noche a las ocho y media celebrará junta ordinaria reglamentaria, en su elegante local social de la calle de Rafael de Cárdenas la Asociación de Propietarios. Comerciantes, Industriales y Detallistas, que con tanto celo y eficiencia preside el distinguido señor Carlos del Corral, estimado amigo del cronista.

Se recomienda a todos los miembros de la Junta Directiva que no falten a dicho importante acto.

AMORES NACIENTES

Llegan hasta nosotros halagueñas noticias de unos amores nacientes entre dos conocidísimos jóvenes que disfrutan de grandes simpatías en esta localidad.

Es ella una señorita muy bonita, de lindos ojos negros y boca encantadora, cuya sonrisa sugestiva avalora el bello conjunto de su rostro delicado: reside en la calle de Máximo Gómez y sus iniciales son: C. V.

H. P. C. son las letras con que comienzan el nombre y apellido del feliz joven que ha sabido conquistar el amor de tan admirada damita, es guanabacoense cien por cien, aunque actualmente reside en la Víbora.

Nada más podemos decir hoy a los lectores de «Guanabacoa al día».

Cuando confirmemos esta noticia oficialmente, tendremos el gusto de despejar la incógnita que actualmente nos vemos obligados a guardar.

EN LA MILAGROSA

A las ocho de la mañana de hoy se celebrar; en la capilla del colegio «La Milagrosa», ofreicdhhhhgio «La Milagrosa», ofrecida por la asociación «Hijas de María,» una misa rezada y responso, en sufragio de las socias fallecidas.

Nutrida concurrencia asistirá a dicho acto de amor y recuerdo hacia bondadosas y estimadas damas.

TEATRO CARRAL.

Esta noche la amplia sala del teatro «Carral» se verá colmada por el público, que acudirá a presenciar la magnífica función que allí se ofrecerá.

Un programa de interesantes cintas habladas en español irá a la pantalla del bello coliseo.

José Mojica, el popular actor mexicano será admirado en la preciosa joya «El rey de los gitanos», compartiendo con Rosita Moreno los protagonistas de la farsa.

«Primavera en otoño» es la otra valiosa film que se proyectará y la cual es interpretada por Catalina Bárcena y Antonio Moreno, dos refulgentes estrellas del celuloide; cubriéndose la totalidad del programa con una amena revista.

Oscar de la Cruz Muñoz.

¿Le Pica la Piel o Siente Quemazón?

El Ungüento Cadum hace cesar la quemazón y picazón y proporciona alivio al instante. Produce un efecto calmante y cicatrizante asombroso cuando se aplica sobre la piel irritada o inflamada. Ha probado ser ungran alivio para millares de personas que durante años han estado sufriendo de eczema, acne (barros), granos, furúnculos, úlceras, erupciones, urticarias, ronchas, almorranas, comezón, sarna, heridas, arañazos, cortaduras, lastimaduras, ásperos, postemillas, escaldadura, sarpullido, quemaduras, costra, margulladuras.

Información de Regla

En nuestras informaciones del día de ayer dábamos cuenta a los amables lectores de dos hechos sin relación alguna entre sí, ocurridos ambos en la esquina de Martí y Céspedes, frente a la Esetación de Policía, precisamente, y en uno de los cuales, el primero de los casos, resultó lesionado al tropezar con una soga y caer al pavimento, el estimado vecino Feliciano Sosa Boza, residente en 10 de Octubre 5, siendo el segundo suceso una riña entre el ciudadano José Quesada Ferrá y los hermanos Lorenzo y Filiberto Cabrera y Real. Y en la tarde de ayer, la esquina citada, donde actualmente se encuentra instalado el más elegante y moderno de nuestros teatros, siendo por tanto uno de los lugares más céntricos y concurridos de la Villa, fué nuevamente escenario de un suceso escandaloso, al producirse en ella una fiera riña entres cuatro jóvenes mujeres, como balance de la cual resultaron lesionadas tres de las protagonistas a las cuales asistió posteriormente en la Casa de Socorros el Dr. Ruano Estrada prestando una vez curadas, las declaraciones que más adelante se expresan. En relación con este suceso, declaró el vigilante número 6 de la policía de Regla, Juliano Casas, que al llegar a la esquina de Martí y Céspedes procedió a la detención de María Ortiz Ramos, natural de la Habana, de 21 años de edad y vecina de Oficios 33, Blanca Rosa Pedroso y Pérez, natural de la Habana, casada, de 19 años de edad y con residencia en el propio domicilio que la anterior, Carmen Rodríguez, natural de Guanabacoa, de 17 años de edad y vecina de Oficios 17 y Clara Menéndez Pérez de 21 años de edad y vecina de la calle División número 7, en Guanabacoa, las cuales sostenían una fiera pelea con el consiguiente escándalo y la natural aglomeración del público que nunca falta a espectáculos de esta naturaleza, habiendo sido auxiliado en la detención y conducción de las combatientes por el alistado Roberto Chaguaceda, destacado en Regla, quien manifestó a su vez que encontrándose parado en la esquina de Céspedes y Martí se le presentaron Carmen y Clara preguntándole sobre la hora en que cruzaba por aquel sitio la guagua hacia la Habana en cuyo momento se presentaron Blanca Rosa y María Ortiz quienes hicieron agresión a las primeras mientras que una de ellas decía: «Así te quería encontrar», procediendo el declarante a promediar en la pelea para evitar continuase y deteniendo a las combatientes que condujo a la estación conjuntamente con el vigilante del caso.

Al oficial de guardia, declaró María Ortiz, cuyas generales y domicilio son expresadas anteriormente, que en ocasión de venir desde la Habana a este pueblo, por tener noticias que su marido andaba con otra mujer se encontró con la misma en la esquina del tío y tuvieron unas palabras después de lo cual se fueron a las manos causándose mutuas lesiones detalladas en el certificado médico.

Blanca Rosa a su vez declara que se encontraba tranquilamente en Martí y Céspedes, habiéndose presentado inesperadamente Carmen Rodríguez, la cual la agredió y causó lesiones de las cuales fué curada por el Dr. Ruano Estrada. La agresora Carmen Rodríguez, niega estos cargos, manifestando en su defensa que Blanca Rosa quiso agredirla a ella, pero que pudo evitarlo de modo habilidoso por cuya causa no presentaba lesiones en el acto de reconocimiento médico a que fué sometida. Y por último declaró Clara Méndez quien manifestó que estando en la esquina de Martí y Céspedes fué injustifacadmente agredida por María Ortiz la cual le ocasionó las lesiones que presentaba. Las acusadas fueron remitidas al vivac municipal, toda vez que careciendo de numerario para ello, no pudieron prestar la fianza de $25 que les fué exigida por no ser vecinas de la localidad. Del caso conoció el Sr. Juez Correccional de Regla.

En la mañana de ayer, falleció repentinamente en esta Villa, la antigua y querida Sra. Juana Doce, viuda de Cabrera, residente en la calzada 24 de Febrero número 19.

La extinta gozaba de merecidos afectos y consideraciones en el seno de nuestra sociedad, habiendo sido grandemente lamentada su desaparición.

Llegue nuestro más sentido pésame hasta sus deudos en general y muy especialmente a su hijo nuestro querido amigo, el laborioso joven, Sr. Manuel Cabrera.

Los vigilantes números 5 y 6, Casas y Fernández, respectivamente, detuvieron en la noche de ayer al sirio Moisés Eses, de 22 años de edad, vendedor ambulante y vecino de Inquisidor 30 en la Habana por carécer de matrícula para ejercer tales funciones habiendo mostrado solamente la chapa número 44 que más tarde se comprobó le había sido prestada por un tal Marcos, también vendedor ambulante y verdadero dueño de dicha chapa. Además de ello el Eses vendía sedas y otras cosas para las cuales no tenía autorización ya que sólo pretende vender y comprar oro y otros metales.

El menor Manuel Grillo Padrón, vecino de C. García 71, fué asistido en la Casa de Socorros de las lesiones que le produjo un caballo en ocasión de haberse caído al pavimento frente a su domicilio expresado.

También fué asistida de lesiones leves la menor Antonia Pereira de Martí 165, las cuales se produjo con un hachita en la cocina de su casa y el señor Manuel Fernández Fernández, natural de España, jornalero y vecino de Céspedes 126 que se lesionó al pisar una tabla con una puntilla.

Por la Subdelegación de Farmacias y Jefatura Local de Sanidad, se ha sido levantada la clausura a la botica de la doctora Aguiar, sita en Martí 90, hecho del cual dimos conocimiento en nuestras notas insertadas en la edición correspondiente al día de ayer.

Se encuentra muy mejorada de las graves lesiones que recibiera en el accidente que le ocurrió en su residencia de Martí 35, del cual dimos cuenta detallada a los lectores del DIARIO, la estimada señora Paulina Bascarán Domás, esposa de nuestro buen amigo Sr. José Fajo, competente Director de la Escuela 2.

Consignamos con gusto la noticia reiterando nuestros votos por el total restablecimiento de la estimada señora Bascarán.

Un chismecito, relacionado con el querido y conocido joven Sr. Antonio Bonet, recientemente designado Sargento de Policía, en esta Villa, ha sido recogido por nuestra Cronista Social que al efecto nos lo transmite. Pronto despejaremon la incógnita...

En atento escrito, nos comunican los entusiastas jóvenes componentes de la «Unión de Barberos, Peluqueros y Manicures» de Regla, haber fijado el día 6 del entrante mes, para la celebración de la gran función extraordinaria a beneficio de sus fondos sociales, acto que tendrá lugar en el popular teatro Céspedes y para el cual se ha confeccionado un excelente programa que sugarmente ha de encontrar el mayor agrado por parte de la concurrencia que asistirá a dicho teatro en la noche del día señalado. Exitos.

Carlos E. RODRIGUEZ.

Crónica Habanera

(Viene de la Pagina Cinco)

COMPROMISO AMOROSO

El sábado último, quedó formalizado oficialmente el compromiso amoroso de la bella señorita Dulce María Basterrechea, con el doctor Angel V. Suárez Simón, joven y distinguido galeno.

La petición fué formulada al padre de la novia, el señor Pedro Basterrechea, por le señor Antonio Suárez, padre del novio.

Con tal motivo la señorita Basterrechea recibió flores y numerosas congratulaciones.

Enviamos a los jóvenes prometidos nuestra felicitación.

DE VIAJE

Con rumbo a los Estados Unidos, donde se proponen disfrutar de una temporada, abandonaron nuestra capital a bordo del Cuba que salió el viernes pasado, los jóvenes y simpáticos esposos Guillermo Suero Bernal y Gladys Crabb.

Un feliz viaje y una grata estancia le deseamos.

PRO-ARTE MUSICAL

En Junta General Extraordinaria, celebrada el día 14 del corriente, se tomó el siguiente acuerdo, que con esta fecha nos remite la Directiva de la prestigiosa sociedad, rogándonos su publicación.

SE ACUERDA:

Que los militares o exilados, o sus parientes más cercanos (esposas e hijos), dados de baja después del primero de septiembre, podrán retirar su baja y acogerse a una suspensión de pago durante seis meses, a partir de septiembre.

Después de pasados esos meses, deberán pagar su deuda anterior a septiembre. Las esposas e hijos de las personas en dichas condiciones, podrán asistir a las clases sin pagar y, mediante solicitad, a las fiestas locales.

Los ex socios exilados, de 1930 a 1933, podrán reingresar sin cuota de ingreso ni reingreso, durante estos seis meses.

Después de extinguido dicho plazo, si no han pagado los 30 días del siguiente mes, al ponerse en vigor la cuota, se considerarán bajas por falta de pago, los que adeuden más de dos meses y voluntariamente los que adeuden uno o dos meses.

Al tomarse dicho acuerdo, recibió la Directiva un voto de confianza, para decidir sobre los casos de militares, exilados o sus familiares, que no se encuentren comprenduidos, exactamente, en las cláusulas anteriores.

FIESTAS RELIGIOSAS

En la Iglesia de la Merced y en la Capilla del Colegio «La Inmaculada», tendrán efecto mañana miércoles, y el jueves, viernes y próximo sábado, solemnes fiestas para conmemorar el III Centenario de la Fundación de las Hijas de la Caridad y la Beatificación de Sor Catalina Lobouré.

He aquí el programa de estos cultos, para los que se invitan a todos los católicos en general .

Día 29 a las 9 m. m.

Misa solemne en la que oficiará el R. P. A. López, Visitador de los PP. Paúles.

Predicará el Ilmo. Sr. Enrique Pérez Serantes, Obispo de Camagüey.

La Misa será cantada por el coro del Colegio «La Inmaculada», de más de doscientas voces.

Día 30 a la misma hora.

Misa solemne que celebrará el R. P. R. Subirón, Superior de la Merced. Predicará el R. P. J. Castelar, Rector de las Escuelas Pías de la Habana.

La parte musical estará a cargo de los coros de los Colegios Domiciliaria y Jesús María.

Día 1o. de Diciembre y a la misma hora.

Misa solemne que celebrá el R. P. M. Pinacho, Rector de la Residencia de PP. Jesuítas de Reina. Predicará el R. P. Rey de Castro de la misma Compañía.

La Misa será cantada por los coros de los Asilos San Vicente y Vedado, dirigidos por el Sr. Guisasola, Director del Orfeón Vasco.

Día 2 y a la misma hora.

Solemne Misa Pontificial, que celebrará el Excmo. y Rvmo. Sr. Jorge Caruana, Delegado Apostólico de las Antillas.

La parte musical a cargo del Colegio «La Inmaculada».

Al finalizar la Santa Misa los tres días se deraá a baser la Reliquia de la B. Catalina.

Todos estos días a las 3 y 30 p. m. se clebrará en la Capilla del Colegio «La Inmaculada», el ejercicio del triduo, Rosario, plática, a cargo del R. P. H. Chaurrondo, C. M. tertinando con la Bendición del Smo. y el Himno a la nueva Beata.

Edel FARRES.

Matanceras

EL BAILE DEL CASINO

Una fiesta brillante.

Puede así calificarse, esa matinée del pasado día veinte y seis en los hermosos salones del Palacete de Byrne y Blanchet.

Las señoritas más distinguidas de nuestro mundo se dieron cita allí, para rendir homenaje a la lindísima Teté Cabañas, en cuyo honor se celebraba la fiesta, que con tanto entusiasmo organizaron los jóvenes Carneado, Tapia, etc., etc.

A las seis de la tarde cuando llegué al Casino, bullía en la sala, esa alegría característica de las fiestas del Casino, que se distinguen siempre por su animación, y por su delicioso ambiente.

La Jazz Band «Interrogación», con Jorge Beato, como Director ,ofreció un programa en que los valses, los foxs y los paso-dobles, alternaban con el son, imprescindible en todo programa actual.

Fué mi compañera en uno de estos, la gentilísima Clemencia Arango y Lovio, la ideal figulina, que engalanaba en días pasados esa interesante Crónica Habanera de Edel Farrés.

En pareja con Pino Bretos, arrogante, encantadoramente bella, María Elena Alfonso, la hija del Jefe Militar del Distrito.

Con Ignacito Uriarte valsaba Esther Pura García, la figura más chic del salón, la más elegante de aquel conjunto de elegantes.

Rodeaban a la señorita Cabañas, una corte de admiradores que la felicitaban por su fiesta, y la proclamaban ya, como seguramente acontecerá Reina de ese Certamen de El Republicano, que la elegirá «Miss Navidad».

Es la más fuerte de las candidatas.

Ocupa el primer lugar en el escrutinio.

Con la gracia de un lirio, la aristocracia de una orquídea, en pareja muy gentil con Machi Smith, Amparito Díaz Pardo, blonda como las mieses, blanca como los nardos.

Una legión anotaré en este párrafo.

Legión de seducción, de belleza, y de distinción.

Silvia Ortíz, Marinita Alfonso, Bebita y Estela Zapico, Regina Dulzaides y Erlinda Urrechaga.

Seguiría citando más y más nombres, y no acertaría nunca a dar completa la relación, por que eran tantas, tantas las que llenarían estas columnas, que toda esta plana del DIARIO sería insuficiente.

Por eso pongo punto final.

Se hablaba en ese baile del Casino, del que el veinte y cuatro será ofrecida a la señorita que resulte coronada en el Certamen de El Republicano, fiesta que ha de ser ,lo auguro así, el más resonante acontecimiento social de Diciembre.

El Jardín El Rosal, de Matilde Dans, tendrá a su cargo el decorado de la sala, y empleará en él, las más bellas flores de la estación.

Para esa época, en que ya florecen las hipomeas, lucirá la sala de Velasco, la pompa y albura de la delicada flor.

Dos orquestas alternarán en los bailables.

Y el Sr. Manso, tendrá para esa noche una carta con el más delicado Menú para una cena.

La Reina hará su entrada en la fiesta acompañada de un grupo de jóvenes y señoritas que formarán su corte.

Y la Banda Municipal y la Militar serán pedidas al Dr. Labra y al Comandante Alfonso, el Alcalde y el Jefe del Distrito Militar, para abrir la fiesta.

Tendrá la dirección de esta gran soiré mi caro confrére Eduardo Alfonso, el leído croniqueur de El Republicano.

MR. FORD

Abandona Matanzas.

Hace sus preparativos de viaje para los Estados Unidos el muy apreciable caballero que es Administrador de la Compañía Petrolera que tan importantes trabajos ha venido realizando en esta Provincia, durante un largo período de tiempo.

Cesan por ahora esos trabajos y regresa por lo tanto a su país, el señor Ford, cuya ausencia tanto lamentamos.

Con su partida queda desocupada la hermosa Quinta del Dr. Dihigo, uno de los más lindos Chalets de esa nueva barriada matancera en las alturas de Simpson. No irá a residir en ella el Dr. Dihigo, que la pone en renta nuevamente amueblada como está con todo confort y gusto.

Al despedir al Sr. Ford, pláceme decir a sus amistades, que la salud de su esposa la interesante Mrs. Ford, es ya muy satisfactoria, después de la grave enfermedad que la aquejó y que motivó su último viaje a la gran República.

UN TRASLADO

De que dar cuenta.

Para la casa número noventa y ocho y medio de la calle de Byrne, acaba de trasladarse con su muy apreciable familia, el Sr. Pablo de Pablo, uno de los condueños del Café «El Louvre», el viejo establecimiento de frente al Parque ,que es para los matanceros, lo que El Inglaterra de la Habana.

Al ofrecer a las amistades de los esposos de Pablo, su nueva residencia, desaámosle en ella toda clase de venturas.

BODA CIVIL

En la tarde del sábado.

Tendrá efecto el próximo día dos de Diciembre el enlace de la bella señorita Lolita Solís, con el caballeroso joven Luis Villabella, Secretario del Administrador del Banco National City.

Será la ceremonia religiosa, el sábado siguiente, o séase el ocho, acto para el que se dará cita la sociedad matancera en su más alta representación.

Los novios, en el más dichoso de su viaje, partirán después de sus bodas para los Estados Unidos, donde pasarán esas primeras semanas de su luna de miel.

Sobre esas bodas Villabella-Solís, que están llamadas a ser el acontecimiento social más resonante del próximo mes, hablaré nuevamente esta misma semana con muy interesantes detalles.

Lo prometo así.

DE VIAJEROS

Saludos en esta nota.

Los primeros para dos jóvenes que en la sociedad de Matanzas gozan de afecto muy mucho. Uno de ellos el Dr. Agustín Xirau, que nos visitó ayer en compañía de Panchín Bernal, a quien se ve siempre con tanto gusto por sus antiguos lares.

Saludaré también a la señorita Nena Villabella, que es huésped de los esposos Dolores Navarro y Julio Marcos donde pasa una temporadita, que se prolongará hasta después de las bodas de su hermano Luis, de la que hablo en nota anterior.

Otra viajera gentil.

La señorita Alicia Amezaga, que embarcó para la Habana donde pasará una semana con sus primas las Esquerré.

Regresará la señorita Amezaga para las Pascuas.

Otra despedida en esta misma nota. Para Eulogito González, que vuelve a los Estados Unidos a continuar sus estudios.

Tenga un feliz viaje.

UN CONCIERTO

El próximo viernes.

Concierto que auspicia el Maestro Ojanguren que con la legión de sus discípulas trasmitirá por esa Estación de Bebé de la Torre en la Playa, que tiene el privilegio de la valiosísima colaboración del ilustre Maestro.

Tres de nuestras más destacadas dilettantis, Yuyu Horta, Nenita Casas y Rosa Catalina Carbó, tendrán a su cargo interesantes números.

Debo aclarar que esta trasmisión será de nueve a diez de la noche, en la Hora Azul que dirige la señorita Yoya Herques, otra de nuestras más simpáticas cantantes.

Sintonice lector, esa noche del viernes la Estación de Bebé de la Torre de nueve a diez de la noche.

UN ON DIT....

Que hará sensación.

Refiérese a una parejita muy gentil, que según las noticias que llegan al Cronista, no tardará en formalizar sus relaciones amorosas.

Es la incógnita de esta nota una bella señorita, **hija de** un Oficial del Ejército y un caballeroso joven, que reside en su misma calle y que lleva un apellido que figuró en un tiempo en el Claustro del Instituto.

¿Algo más que encamine al lector descifrar la incógnita?

Pues que reside el galán en una casa que fué la residencia de uno de los poetas más ilustres de esta Atenas.

Y nada más por hoy.

LA ULTIMA NOTA

Para saludar al señor Miguel Angel Gutiérrez Gobernador Rotario de Cuba, que en la noche del sábado fué objeto de un simpático homenaje por parte del Club matancero, que se honró viendo presidida su mesa por el distinguido caballero.

De esa sesión del sábado en el Hotel Velasco, hablaré extensamente en las «Matanceras» de mañana, lo que no podría hacer hoy, por falta de tiempo y espacia.

Manolo JARQUIN

EVIAN CACHAT

Exija siempre el Agua de EVIAN-CACHAT y no se contente de pedir solamente Agua de EVIAN

Solo el Manantial CACHAT está prescrito por el Cuerpo médico francés

Rehuse toda substitución

VIBOREÑAS

EL RECIBO DEL DOMINGO.

Resultó animadísimo.

Tal cual lo habíamos previsto, el agradable recibo ofrecido en la suntuosa residencia de la encantadora demoiselle Hilda Morales, como despedida al simpático joven inglés Robert S. Sterling Jr., que partió ayer hacia los E. U., por la vía aérea, a continuar sus estudios en la Georgia Military Academy.

Ofrecían tan simpática fiesta bailable un selecto bunch de adorables jeunne fenmes de nuestro gran mundo, como homenaje de admiración y simpatías al joven Sterling, que a su paso por nuestra ciudad, supo captarse.

La elegante mansión lucía una ornamentación bellísima, ofreciendo su contemplación un bello cuadro, que como mejor marco tenía el lujoso adorno floral encargado al jardín «El Clavel», cuyos artistas hicieron derroches de originalidad y buen gusto en la confección del mismo.

El buffet servido fué riquísimo, complemento obligado en todo tea dance, y consistía en finas pastas, que conjuntamente co nel aromático licor, fué saboreado por el selecto concurso allí congregado.

Amenizó los bailables la renombrada orquesta Hnos. Martínez, que ofrecieron un agradable programa de música alterna, cubana y americana, así como varios tangos, ya que a la pareja, que haciendo galas de su arte mejor lo interpretara, obtendría como premio, un valioso obsequio, resultando victoriosos en la simpática justa la bellísima señorita «Beba» Montalvo y el correcto joven Gustavo Quiza.

De entre la inmensa legión de señoritas que participaron de tan agradable recibo, tomamos algunos nombres, que con placer inusitado consignamos:

Hilda Morales, gentil y airosa, en cuya residencia fué ofrecido.

«Beba» Montalvo, triunfadora en el concurso.

Estela Garrido, Graciella Quesada Marta Gómez Mena, María de los Angeles Rojas y «Cusita» Larrea.

Aurelia Pedroso.

María Antonia Mestre.

Aurelia Pedroso.

María Antonia Mestre.

Estelita Solís, «Cuqui» Menocal, Leonor García Montes, «Mimí» Mendoza, «Cuca» Hidalgo, Elenita Bolívar, Carmita Maduro, Olga Carrerá, Berta Aróstegui y Marta y Graciella Quesada, Hortensia de Cárdenas.

«Cusita» Aróstegui, Hilda López, Margot Sánchez y Mary Clair Shard.

Ya entrada la noche terminó éste agradable tea dance, que ha dejado recuerdos imperecederos a los que tuvimos la satisfacción de disfrutarlo.

Formulamos nuestros votos muy sinceros porque el joven Sterling, tenga una muy feliz travesía y que su estancia en la Georgia le sea plena de halagos.

OTRA BODA.

Celebrada recientemente.

En la elegante residencia de la novia y en horas de la tarde tuvo efecto la boda notarial de la señorita Antonia Silva con el joven Mario Jiménez.

Firmaron el pliego matrimonial en calidad de testigos por ella, los señores Miguel Aguirre, Antonio Rodríguez y Luis Portuondo Jiménez

Por él: los señores, Antonio Vega, Pascual Ortiz y Rafael Morera

Terminada la ceremonia, los jóvenes esposos se trasladaron a la provincia de Matanzas, donde se encuentran disfrutando, de una agradable luna de miel, que nosotros les deseamos interminable.

NUEVA DE AMOR.

Que con placer consignamos.

La gentilísima demoseille Adelaida Blanco y Capote, fué pedida en matrimonio, en la tarde del sábado, para el correcto y culto joven Manuel Menéndez Calvo.

La petición oficial fué formulada ante la amantísima mere de la gentil fiancee, señora Matilde Capote viuda de Blanco, por el distinguido caballero Enrique Menéndez, padre del afortunado Manuel.

Para celebrar el fausto acontecimiento se hizo fiesta en el dichoso hogar de la señora Vda. de Capote brindándose en delicioso petit comitte por la felicidad y la dicha de esos enamorados.

Es para ellos, para quienes todo sonríe en su torno, nuestra sincerísima enhorabuena.

SWEET FIFTEEN.

Emilia Martínez Camero.

En la fecha de hoy cumple, la dulce edad de las ilusiones, de los sueños de rosa, los quince años, tan encantadora demoseille, hija del distinguido matrimonio Emilia Camero de Martínez y Pedro Martínez.

Felicidades.

DELFINA NAVARRO.

Gentil, airosa, bella.

El domingo celebró su fiesta onomástica, la gentil jeunne fille Delfina Navarro, la qu ofreció un recibo en horas de la noche, a sus múltiples amistades.

Reciba, aunque tarde, nuestra más cordial felicitación.

BODA SUNTUOSA.

En la residencia de la novia.

Contrajeron matrimonio el sábado dos simpáticos jóvenes pertenecientes ambos a familias en extremo distinguidas, altamente estimados en el seno de nuestra sociedad.

Esher Buttari y López, un verdadero poema de arrogante belleza y gracia divina, unió sus destinos a los del correcto y caballeroso joven Othon López Buttari.

La ceremonia nupcial se efectuó ante el notario de esta capital, Dr. Rafael S. Calzadilla, actuando de testigos por la gentilísima fiancee, el comandante José E. Rivera y Fernández de Velazco, el Dr. Félix García Maseda y los señores Angel Viñas y Victoriano Fernández Viña.

Por él, cuatro también, el Dr. José Díaz Rousselau, director del hospital de Dementes, y los señores William Derman, José Cuervo y Arango y Alejandro Buttari, Capitán del Puerto.

Esther y Othon.

Sean muy felices.

René R. OJEA.

¿TOSE?

ALQUITRÁN Legítimo de PINO POR SARRÁ

COMPAÑIA TRASATLANTICA ESPANOLA

SERVICIO DE VAPORES CORREOS

EL TRASATLANTICO

"MANUEL ARNUS"

SALDRA DE LA HABANA EL 9 DE DICIEMBRE

Para LAS PALMAS - Canarias

VIA CENTRO AMERICA

EL TRASATLANTICO

"HABANA"

SALDRA DE LA HABANA EL 16 DE DICIEMBRE

Para VIGO, CORUNA, CIJON, SANTANDER Y BILBAO

VIA NEW YORK

PARA VERACRUZ (MEXICO) DICIEMBRE 9

EL TRASATLANTICO

"MAGALLANES"

SALDRA DE LA HABANA EL 23 DE DICIEMBRE

Para Cadiz y Barcelona

VIA NEW YORK

SERVICIO PARA GUATEMALA, COSTA RICA, PANAMA, COLOMBIA, CURAZAO Y VENEZUELA

INFORMES:

GARCIA & DIAZ Ltda.

AGENTES GENERALES

PALACIO DE LA LONJA. HABANA. TELFS.: M-6911, M-6912

PANAMA PACIFIC LINE

HABANA A

NEW — YORK & CALIFORNIA

BUQUES TURBO-ELECTRICOS DE 33,500 Toneladas.

"CALIFORNIA" para San Francisco vía Panamá, Noviembre 28.

"VIRGINIA" para NEW YORK Diciembre 1.

En la magnífica clase de turista a NEW YORK

$ 75.oo IDA Y VUELTA

Wm. H. Smith, Agente,

Obispo 75. Teléfono A-7322.W

La Gran FLOTA BLANCA

Refrigeración Inmediata para artículos de fácil descomposición

Nuestros buques zarpan cada Jueves para New York y cada Viernes para New Orleans y llegan a tiempo para las ventas de frutas y hortalizas de los lunes por la mañana.

La Flota Blanca entera tiene bodegas especialmente refrigeradas para el transporte de productos vegetales, pero es importante notar que los artículos de fácil descomposición permanecen en recintos refrigerados en tierra todo el tiempo que pase antes de conducirlos a bordo.

El servicio de transporte de la Gran Flota Blanca, constituye un sistema completo y definitivo de protección contra deterioro o pérdida durante el viaje.

Solicite información acerca de tarifas en las Oficinas Generales de la Compañía, Muelle de Santa Clara. Teléfono M-6975.

Empresa Naviera de Cuba

Apartado No. 2490, Dirección Telegráfica: EMPRENAVE

Claves en uso: A. B. C., 4a. y 5a.

Edición Western Unión Walkims and Apedix

SAN PEDRO No. 6.—HABANA

TELEFONOS: A 6226. Pasajes y Fletes. A 6815. Información general. A-4730 Departamento de Tráfico: A 3963. Almacén.

A 5034: Segundo Espigón de Paula: M 2680: Tercer Espigón de Paula.

NOTA.—Las escalas de Port Au-Prince, Aux Cayes (Haití), San Pedro de Macoris R. D. Aguadilla Mayaguez y Ponce P. R. Kingston, (Jamaica), son eventuales, esto es, se harán cuando el pasaje o la carga lo amerite

VAPORES EN SERVICIO: Cuba, Baracoa, Cienfuegos, Eusebio Coterillo, Gibara, Guantánamo, Habana, Joaquín Godoy, Julián Alonso, La Fe, Las Villas, Manzanillo Rápido, Santiago de Cuba y Camagüey.

PUERTOS DE ESCALA: COSTA NORTE. — Puerto Tarafa Nuevitas, Manatí, (Victoria de las Tunas), Puerto Padre, (Chaparra) Gibara, (Holguín), (Velasco Bocas), Vita Banes Nipe, Mayarí, Antilla Preston, Sagua de Tánamo (Cayo Mambí) Baracoa, Guantánamo, (Boquerón y El Deseo) y Santiago de Cuba.

COSTA SUR.—Cienfuegos, Casilda, Tunas de Zaza, Santa Cruz del Sur, Manopla, Guayabal, Manzanillo, Campechuela, Media Luna, Niquero, Ensenada de Mora y Santiago de Cuba

COSTA NORTE de VUELTA ABAJO —Bahía Honda, Río Bermejos, Puerto Esperanza, Santa Lucía, (Minas de Matahambre), Río del Medio, Limas, Arroyo de Mantua y La Fe.

REPUBLICA DE HAITI.—Port-Au Prince, Aux Cayes.

REPUBLICA DOMINICANA.—Santo Domingo, San Pedro de Macoris y Puerto Plata.

PUERTO RICO.—SAN Juan, Aguadilla, Mayaguez y Ponce.

JAMAICA.—Kingston.

IDA A NEW YORK $75

IDA Y VUELTA A NEW YORK $110

WARD LINE

Cuotas bajas a PROGRESO y VERA CRUZ

Servicio inmejorable de carga y pasajeros por los famosos buques de turbinas y turbo-eléctricos

ORIENTE, MORRO CASTLE, ORIZABA, SIBONEY

Lujosos y bien ventilados camarotes. Excelente cocina.

La ruta más rápida y segura entre NEW YORK y la HABANA, y para el transporte de carga con conocimiento corrido de EUROPA, SUD AMERICA y los principales puertos del mundo, via NEW YORK. Los buques mejor acondicionados para el transporte de frutas y vegetales bajo un sistema perfecto de refrigeración.

SALIDAS a NEW YORK todos los miércoles y sábados a PROGRESO y VERA CRUZ todos los sábados

Para mayores informes sírvanse dirijirse a

Departamento de Pasajes EDIFICIO CENTRO ASTURIANO Teléfonos A-6154 y M-7776

Oficina Central COMPOSTELA y DESAMPARADOS Teléfonos M-7916 y M-7917

M.E.C.D. 2016

SERA ENTREGADA A UN CIVIL LA ALCALDIA DE GUANABACOA

DE DIA EN DIA

Por TARTARIN DE TARASCON

Entre las habituales noticias de bombas, ametrallamientos y otros actos de barbarie, que ya están dando tema a la caricatura extranjera —y no hay que olvidar que la caricatura es la gran demoledora—nos encontramos ayer con dos informaciones de prensa que conceden ancho márgen al optimismo.

La primera noticia de esa alentadora especie, la publicó el DIARIO, "pegadita" a esta Sección, con el siguiente título:

"Ha sonado la hora, segun el estudiantado, de construir la nueva República Cubana".

Quien así lo afirma en nombre de la grey estudiantil, es el señor Elpidio Valdés Rodríguez, quien suscribe un manifiesto del que tomamos este párrafo que no tiene desperdicio:

'La Unión Estudiantil, consciente de que la Revolución tiene dos períodos, el Destructivo y el Constructivo, estima que el período destructivo ha concluído y que es hora ya de que se inicie la verdadera construccción de la República".

Y aunque puede que el señor Valdés Rodríguez y su Unión Estudiantil no consigan nada y continúe la machacona labor de destruir tanto las piezas inservibles, como las que habrá que rehacer para aprovecharlas en la construcción del nuevo tinglado, es lo cierto que esta es la primera voz que se escucha del lado de los pinos nuevos, pidiendo que se comience cuanto antes la labor reconstructiva.

Desde que un miembro del Comité de los Cinco en memorable noche toledana, lanzó el decepcionante anuncio de que la verdadera Revolución comenzaba en aquel momento—¡cuando la gente empezaba a estar de revolución hasta la coronilla!—es hoy, ante ese sesudo manifiesto de un grupo de estudiantes, cuando cabe alentar esperanzas de que Cuba vuelva a convertirse en un país habitable.

Porque, bien mirado, si esta revolución la hicieron los estudiantes, lógico es que ellos sean los que la terminen y no otros sectores donde abundan como la verdolaga, elementos que si eran, como ellos dicen, revolucionarios "á outrance", supieron disimularlo de tal modo que no se les conoció su carácter hasta algunos días después del 12 de Agosto.

Albricias, pues, por ese manifiesto, que suponemos no será la opinión personal, exclusivamente, de su firmante, cuando se atreve a darlo a la publicidad hablando a nombre del estudiantado. Al menos es de suponerse que los que piensan tan razonablemente como él, formen un importante núcleo.

Y por algo se empieza.

La otra noticia alentadora, es esa de la protesta de la Federación Obrera de la Habana, contra la Ley del 50 por ciento.

Acaso las razones en que funda su protesta la Federación no estén en un todo de acuerdo con la realidad. Por de pronto los obreros federados dicen que se trata de una Ley "fascista" cuando acaso no pase de ser una Ley "chauvinista".

Pero es, de todos modos, un magnífico refuerzo para los que piden la derogación de esa Ley por lo lesiva que resultaría su aplicación a la economía nacional, imposibilitada de prosperar por el raquitismo de nuestra población, aparte de lo hondamente que hiere al sentimiento del propio pueblo cubano, que es hidalgo, aunque esa variedad triste del cubano, que se llama "el cubiche", lo haga aparecer en ocasiones como un pueblo mezquino, ruín y sin afectos.

Exposición de Labores Artísticas.

El sábado finaliza el plazo de admisión de trabajos.

Aún puede usted aprovechar estos días para presentar su trabajo en la Exposición de Labores Artísticas. El sábado finaliza el plazo acordado para la admisión de trabajos.

Un jurado competente adjudicará los premios a los mejores labores según el mérito artístico de cada una. Los fallos, con el nombre de las personas favorecidas, serán publicados en la prensa el día 9 de diciembre.

Con las labores presentadas el Departamento de Hilos organizará una Exposición en el cuarto piso que será inaugurada el lunes 4.

Solicite informaciones en el Dpto. de Hilos.

PLANTA BAJA

El Encanto

EL TENIENTE VILCHES HABIA DEMANDADO EN DIVORCIO A SU ESPOSA

Para ayer estaba anunciada la prueba testificar del pleito de divorcio, promovido por el teniente Vilches, trágicamente muerto con otros cuatro oficiales en el camino de Agüica, en el Juzgado de Primera Instancia del Sur, donde con motivo de su fallecimiento se archivaron las diligencias.

El teniente Vilches demandaba de divorcio a su esposa Margarita Estela Quintana, con la que contrajo matrimonio en Marianao el año 1924, fundándose en que le injuriaba constantemente de palabra.

Del mal avenido matrimonio no ha habido sucesión.

GERARDO MACHADO Y ALGUNOS DE SUS SECUACES, DENUNCIADOS EN MATANZAS DE USURPADORES

HABANA

GUANABACOA, noviembre 27. (Por telégrafo.)—Por orden del Estado Mayor del Ejército, el teniente Luis Cervantes hizo entrega de la Alcaldía de este término al teniente Francisco Cubria, el cual permanecerá en dicho cargo hasta que le haga entrega a un civil que sea designado por la Secretaría de Gobernación.—**Cruz Muñoz,** Corresponsal.

MATANZAS

Denunciados como usurpadores, en Matanzas, Gerardo Machado y algunos de sus secuaces.—Es acusado de maltrato un ex capitán.—Importante reunión de colonos.—Un niño herido.

MATANZAS, noviembre 27. (Por telégrafo.)—El doctor Otto Obregón, abogado de esa capital, acaba de presentar una denuncia ante el juez de instrucción de esta localidad, contra Gerardo Machado, Narciso Onetti, Miguel Amado Suárez, Rafael Jorge Sánchez Aballí y Octavio Averhoff, por delitos de fraude, exacciones ilegales, usurpación de funciones y malversación, haciendo constar que puestos de acuerdo y amparados por el decreto 333, publicado en la Gaceta de fecha 15 de marzo de 1933 y para favorecer a la Compañía Constructora Marítima, S. A., de la que formaban parte, reanudaron las obras del dragado en Cárdenas, obteniendo pagarés del Tesoro nacional, que se repartieron en crédito de ciento cincuenta mil pesos en The Chase National Bank. El doctor Obregón, al hacer la denuncia, ofrece numerosos detalles y pide rápido procedimiento contra los acusados.

La Filial del ABC de Cárdenas ha denunciado al juez de instrucción que el ex capitán Vidal Morales en el mes de agosto y durante una huelga, vejó y maltrató a varios comerciantes de aquella localidad.

—Hoy se llevó a efecto en el Gobierno Provincial de esta villa una asamblea de representaciones de colonos libres de todos los términos, nombrándose la comisión que presidirá el gobernador, doctor Agustín Acosta, para solicitar del Poder central que por las corporaciones exportadoras de azúcar se modifique la regla diecinueve del Reglamento de dicho organismo, a fin de que los colonos libres sean dueños de sus respectivas cuotas y tengan derecho a moler la caña que les corresponda por dicha cuota en el ingenio que convenga a sus intereses.

—En el pueblo de Jovellanos se escapó un tiro al menor Arturo Pérez, causándose una herida en la mano izquierda.—**Corresponsal.**

ORIENTE

Conflicto obrero

BAÑES, noviembre 27. (Por telégrafo.)—Las diferencias habidas entre la Compañía y los obreros por negarse la primera a despedir a un capataz que es mal mirado entre los obreros por su despotismo, fué la causa de la huelga iniciada en todos los sectores de la Compañía. Debido a la intransigencia de ambas partes se hace difícil una solución. Los obreros, hasta ahora, se han limitado a abandonar el trabajo sin gesto alguno de violencia. La opinión pública critica la actitud de la Compañía que da lugar a este deplorable estado de cosas por el capricho de imponer un empleado mal querido por la clase obrera. Fuerzas del Ejército han ocupado el central Boston. Hasta la hora en que telegrafío reina tranquilidad.—**Corresponsal.**

El regalo de este mes

UN magnífico radio "CROSLEY"

Infórmese al comprar

La Casa Grande

SUPERFICIALMENTE...

Por FELIPE RIVERO

LAS QUINTAS... Y LOS MANGOS

Ha resurgido el problema de las Quintas y los Médicos.

De cumplirse la condena impuesta por el Colegio Médico, Institución que tiene ahora carácter oficial en virtud de un reciente Decreto del Señor Presidente, los Centros quedarán desiertos y los médicos en la calle.

De llevarse a cabo tan drástica medida, los enfermos quedarán sin asistencia y las Casas de Salud cerrarán sus puertas a los asociados que pagan.

.. ..

Los médicos de la Federación se tenían repartidos entre sí todos los puestos de todas las Clínicas, Hospitales, casas de Salud y Centros Regionales. En un sólido bloque, inconmovible, en el que solo los privilegiados de la fortuna tenían cabida, se repartían solos el botín.

Y aquello resultaba muy dulce. Era un «vivio» muy suave y muy sabroso. Una colocación cómoda.

Y desde esa Sede improvisada, lanzaron la excomunión de los demás compañeros, que vivían de milagro, y que eran vistos por ellos, con una sonrisa escéptica, desde su plácido sitial.

Pero, inconformes, terminó por parecerles poco, y, ambiciosos, se dieron a pensar e inventaron algo muy enredado que llamaron «el mutualismo», que debía producirles pingües ganancias y contra el cual protestó la prensa y el pueblo todo.

Y fué entonces, ante esta protesta unánime, que fueron a la huelga.

Los otros, los despatriados, los parias de la profesión, los abandonados de la suerte y de la mano de Dios, vieron la oportunidad de entrar en ese «mangoneo» y no la desperdiciaron, ni se hicieron rogar: era el desquite.

Los médicos huelguistas, pusieron el grito en el cielo.

De ahí surgió la Federación y el problema de las Quintas.

.. ..

Desapareció la Federación, y los médicos todos parecía que se agrupaban en una nueva sociedad que se llama «Colegio Médico Nacional», donde las diferencias desaparecían; pero todo esto era sólo en apariencia.

Era requisito, para ejercer la profesión, el colegiarse y, así, la clase médica quedaba a merced de aquella Institución.

Se notificó a los médicos que prestaban servicios en las Casas de Salud, Centros etc., que debían abandonar esos puestos, porque así lo ordenaba el Colegio, alegando viejas rencillas con las Casas de Salud, Sanatorios, etc., y contraversias que debían ser ventiladas, cuando es lo cierto, que, por ser nuevo el Colegio Médico, tales rencillas no podían existir ni ser viejas; porque los tratos entre uno y los otros era entonces que empezaban.

Los médicos, que se negaron a acatar esas órdenes, dadas con una autoridad que ellos no se explican de dónde dimana, han sido condenados a inhabilitación por un período de tiempo que comienza hoy.

Pero, si equivocadamente hubimos de pensar, con algunos médicos un tanto cautos, que el Colegio Médico era algo nuevo, que,—aunque improcedente, en estas épocas de liberaciones,—venía a borrar antiguas diferencias.

Resulta arbitrario que a un individuo han sacado de nuestro error. Así, leyendo uno de los RESULTANDOS de la sentencia que dice: «La Federación, ahora Colegio Médico Nacional» etc., nos trae la realidad y nos demuestra que ésta no es sino la continuación de aquélla o lo que vulgarmente decimos, el mismo perro, con diferente collar.

Resulta arbitrario que un individuo que ha sufrido exámenes que lo capacitan, que tiene un título expedido legalmente para ejercer determinada profesión y que le concede ciertos derechos, le sean éstos limitados o cohartados por la voluntad de unos unos pocos seores apasionados, los dos o cohartados por la voluntad de mismos que produjeron la huelga.

Y que una institución particular e interesada se tome tan improcedentes facultades.

Pero, así están las cosas.

La Semana de las Carteras de invierno

0.65

1.10

1.35

1.35

1.35 2.25 2.25

● EL ENCANTO ha querido ofrecer a sus clientes una oportunidad extraordinaria para comprar las carteras de invierno a precios excepcionalmente económicos.

Hemos esperado para hacerlo hasta esta semana con el fin de completar nuestras colecciones con las remesas de las últimas novedades en carteras de piel, charol y gamuza.

Los modelos diseñados dan idea de la elegancia e individualidad de las carteras comprendidas en la oferta extraordinaria de esta semana.

Cada una es un estilo original, elegante, nuevo, de exquisito gusto.

Los precios que regirán en esta semana, como indican los aquí señalados, son verdaderamente tentadores.

COMPRE AHORA SUS CARTERAS DE INVIERNO.

PLANTA BAJA POR GALIANO, FRENTE A HILOS

El Encanto

VIDA OFICIAL DE PALACIO

—Día de satisfacciones para el Presidente.
—Conspiradores de fuera.
—Una opinión del oficial Reina.
—Despaigne firme en sus trece.
—La conciliación en marcha.
—Militares y civiles.
—La fórmula de Danton.

El doctor Grau San Martín tuvo ayer la satisfacción de verse aplaudido y la mayor aún de ofrecer la libertad a presos políticos y estudiantes, y el indulto a presos comunes.

Ninguna prerrogativa más alta que la del perdón y ahora el Presidente, por sumarse en él las facultades de Ejecutivo y Legislativo, puede llevarla tan lejos que borre el pasado doloroso con su magnanimidad, dictando una amnistía amplia en bien de Cuba.

Sus palabras en el Castillo del Príncipe son del mejor augurio.

NOTAS DE FUERA

Como contraste con el espíritu de libertad y unión que se respiró evocando la memoria de los mártires del 71, de fuera llegaron noticias de otra índole.

En Santo Domingo los secuaces de Machado preparan un movimiento contra el Gobierno cubano.

Enrique Machado y Pepito Izquierdo se han abrazado en Miami, donde se hallan el general Menocal y Martínez Sáenz.

¿Conspiran estos también?

Wifredo Albanés, que regresó de allí después de conferenciar con el ex Presidente y ex Caudillo, nada ha querido decir y el silencio tiene a veces gran elocuencia.

OFICIALES Y SOLDADOS

El oficial Reina, revolucionario perseguido por Machado, que conoce bien el Ejército, por dentro y por fuera, niega que entre oficiales y alistados existan odios irreconciliables y si bien es verdad que hay soldados y clases que merecen ser oficiales, no es menos cierto que no todos los oficiales pueden ser sutituidos. Si a muchos de ellos los llamaran al servicio, volverían—dice él—estimando, además que sin algunos oficiales no maculados, la revolución no avanzaría.

DESPAIGNE FIRME

El Secretarido de Hacienda, coronel Despaigne, ha declarado que impondrá su autoridad en la Secretaría de Hacienda y, dicho y hecho: pues acaba de ratificar en sus cargos al Jefe de los 35 millones y al Jefe de la Sección de Rentas Terrestres, señores Antolín del Collado y Eugenio García.

Los revolucionarios en Hacienda, dijo el coronel Despaigne en Palacio, están verdaderamente revolucionados Luego se entrevistó con el Presidente y salió satisfecho el viejo mambí.

¿Y DE LA CONCILIACION, QUE?

Esta pregunta halla distintas respuestas según el temperamento de los que contestan.

Los optimistas dicen que marcha bien, aunque con cierta lentitud. Confían en que se llegará a la meta, que no es otra sino entenderse entre cubanos, formándose un Gabinete nacional.

Los pesimistas temen que todo quede en agua de borrajas. Cada cual—dicen —se atrincheran en su terreno y así no es posible avanzar.

Una de las cosas más difíciles de conciliar es la forma de actuar la Constituyente.

Los revolucionarios quieren que la Carta Fundamental se haga bajo su férula.

Y los demócratas piden que sea el pueblo libremente el que decida la clase de Constitución que quiera darse.

Machado quiso imponerle una al son del «trágala» y no es cosa de que para curarnos de aquel mal caigamos en el mismo pecado.

EL PROBLEMA DEL EJERCITO

Uno de los puntos difíciles en el camino de la conciliación, es el problema del Ejército, porque cada cual lo enfoca por donde le conviene

Persona que está actuando como mediador y desea el triunfo de la diplomacia, para que las armas cedan el paso a la toga, o lo que es igual, a la justicia, ha dicho estas palabras que merecen meditarse:

«Para que el ejército pueda volver a sus cuarteles, y deje que el elemento civil sea el que actúe en la Administración y gobernación del país, es indispensable que empiecen los civiles por ponerse de acuerdo. Así no se dará el caso lamentable de que Gobierno y Oposición reclamen cada uno por su parte el concurso del Ejército, a los fines políticos que persiguen».

Y ahí está el eje de la dificultad. Se repite el cuento de aquel ignorante que no entregaba la carta, sino le daban antes la respuesta.

LA INTRANSIGENCIA DE MENOCAL

Fué Menocal el que dijo que el problema de Cuba no era político, sino militar. De ahí que se haya expresada abiertamente contra la permanencia de Grau en el poder

No le perdona el «pecado original».

Sin embargo, hay quien espera que se llegue a convencerlo de que el patriotismo exige en estos momentos un gran espíritu de transacción y la medicina del olvido.

Sólo así podremos llegar a entendernos antes de que sea demasiado tarde.

OPINION DE UN ESTUDIANTE

Julio César Fernández, Director de «Alma Mater», no aspira a delegado a la Constituyente, según ha dicho a los reporters de Palacio.

Deben integrarla los capaces, los competentes, los que tengan autoridad intelectual y moral para redactar un Código que ha de ser base de todos los derechos ciudadanos.

A los estudiantes nos basta con velar por el cumplimiento del programa revolucionario.

Y agregó: Debe terminarse la era de los audaces.

Esa frase es la antítesis de la fórmula de Dantón para triunfar en política. El amigo de Camilo Demoulins la resumía en esta frase: «Audacia, audacia y siempre audacia...»

Y hasta ahora justo es reconocer que no le ha faltado a los revolucionarios auténticos.

Belleza... Arte y Originalidad!

Ha quedado plasmado, en esas tres palabras, el elogio que de las nuevas telas de La Casa Grande, hace a diario su distinguida clientela.

ESTAS SON LAS SEDAS QUE PREDOMINAN:

Craquele.. Duby Blanc ..Ondulé
Faillasat y Confaille.
MUY ELEGANTES...

EN LANAS Y TERCIOPELOS:

Angora ..Cotele...Boley y Tweed.
DE ALTA CALIDAD...

En sedas estampadas, la colección es variadísima y la combinación de colores y dibujos muy ingeniosa y artística..

LOS COLORES QUE MAS SE LLEVAN SON:

Verde veneno... Mora "salvaje"... Blue Lelong . Metal grey... Brown rouge y mucho negro y blanco.

Vea la exposición de estas telas en una de las vidrieras de Galiano.

La Casa Grande

M.E.C.D. 2016

SECCION 9A

TELEFONOS:
Dirección A-4151
Jefe de Redacción. A-3205
Sección de Sports . M-7911

DIARIO DE LA MARINA

TELEFONOS:
Quejas M-7911
A. Clasificados . . A-3333
Agencia Mariano FO-7380

SECCION 9A

AÑO CI — ACOGIDO A LA FRANQUICIA POSTAL. — HABANA, MARTES, 28 DE NOVIEMBRE DE 1933 — EL PERIODICO MAS ANTIGUO DE CUBA — PAGINA NUEVE

LA ACTUALIDAD

LA TIRANIA SINDICALISTA

(Por LEON ICHASO)

Con motivo de las huelgas suscitadas en España durante la reciente contienda electoral y del conato de otras que se empeñaron en promover los socialistas y las extremas izquierdas, se ha levantado allí una queja general contra lo que el pueblo denomina tiranía de los sindicalistas.

La mayor parte de esas huelgas promovidas, o con el único objeto de entorpecer la labor de cualquier gobierno mediante disturbios y perturbaciones, o por motivos de partidarismo y sectarismo político, son contrarias a la voluntad de los obreros sindicados y perjudiciales a sus intereses. Van éstos a ellas, unos por lo que llaman disciplina y no es realmente más que un sometimiento sumiso y servil a los sindicatos, otros por temor a las amenazas coactivas de sus dirigentes. Van por lo tanto dichas huelgas contra la más sagrada y la más fundamental de las libertades; la del trabajo. Significan esos paros forzados y forzosos un abuso exasperante de uno de los derechos más justos y humanos del proletario, el de la protesta de brazos caídos. Por eso, lejos de derivarse en provecho de los obreros; lejos de llevarles ningún mejoramiento social ni en su economía ni en su progreso, los desgasta, los desconcierta y los arrastra a una penuria y un hambre irritantes y desesperantes.

Ya los mismos obreros españoles van reconociendo esta tiranía y estos manejos sistemáticos de los sindicatos marxistas. Ya están cada vez más reacios a obedecerles en sus llamamientos huelguistas. Por eso los socialistas, los comunistas y los anarcosindicalistas fracasaron en casi todos sus empeños de huelgas generales obstructoras de la normalidad y del orden electorales.

También se van convenciendo los obreros españoles de que muy gran parte de los que dirigen los sindicatos marxistas son gente extraña al verdadero obrerismo; explotadores e industriales del trabajo de los demás; profesionales de agitación y allegados al pistolerismo. Tales sindicatos se han desviado completamente del fin y del carácter de estas federaciones obreras. En vez de ser liberadores del obrero, son sus esclavizadores. En vez de protegerlos, los explotan. En vez de defenderlos, los exponen a los peligros de toda huelga agitadora y revolucionaria y los conducen a las crueles angustias de la indigencia y de la miseria.

De este modo tales sindicatos han excitado, igual que el marxismo, la odiosidad del pueblo español. En cambio va ganando cada vez más terreno en la opinión pública el "corporativismo" que tendiendo a armonizar el capital con el trabajo, une en la misma asociación al patrono con el obrero para que cooperen juntos a su bienestar y a su tranquilidad comunes; para que ni haya explotación de parte del primero ni exigencias abusivas y dominadoras de parte del segundo. En el "corporativismo" el obrero y el patrono no son dos enemigos que se odian y que se hacen la guerra para sojuzgar y destruir el uno al otro, sino dos colaboradores en el desarrollo y la prosperidad de una empresa cuya existencia y perdurabilidad conviene igualmente a ambos. Con el "corporativismo" desaparece la lucha absurda, estúpida y demoledora de dos clases que sucesivamente tienen que unirse, si desean vivir, si no quieren perecer las dos. En el corporativismo no cabe tiranía ni de patronos ni de obreros ni pueden entrar a prevalecer y domeñar elementos maleantes, agitadores de oficio y pistoleros asalariados disfrazados de trabajadores.

Dos años de gobierno o de desgobierno marxista han bastado para llevar a la mayoría de los obreros españoles a esta honda convicción de lo funesto, de lo antiliberal, antidemocrático y antisocial de los aludidos sindicatos, meros instrumentos de amenazas, de coacciones y de desmanes de sus jefes encaramados desde ellos sobre las espaldas de sus afiliados para poder gritar y levantar los puños o para amarrarse al Poder a pesar de todas las protestas y de todas las repulsas de la opinión pública. Pero parece que les está ya llegando su hora. El fracaso irremediable de los socialistas ha de traer inevitablemente consigo el fracaso del sindicalismo marxista.

Destituído el General Batet, jefe militar de Cataluña

ORDENO A LAS TROPAS QUE "NO PRESTARAN ATENCION ALGUNA A DISTURBIOS DE SEPARATISMO"

El ex Ministro don Francisco Largo Caballero ha desmentido de manera terminante los rumores referentes a su propósito de abandonar a los socialistas, ingresando en el comunismo

BARCELONA, noviembre 27. AP. El general Rodríguez del Barrio, que entiende en la acusación formulada contra el general Domingo Batet, comandante en jefe de la División Militar de Cataluña, de haber ordenado a sus tropas «que no prestaran atención a los disturbios separatistas», ha podido comprobar la culpabilidad de este general disponiendo su destitución inmediata tras de recomendar a las fuerzas «la más estricta disciplina».

Ha llegado a Cataluña el general Cabanellas, que viene a inspeccionar los cuarteles de Barcelona y otras plazas en vista de los rumores de desafecto a la República últimamente propalados.

LARGO CABALLERO NO INGRESARA EN EL PARTIDO COMUNISTA

MADRID, noviembre 27. AP. El ex ministro socialista, don Francisco Largo Caballero, cuyas relaciones con el presidente de la Comisión Ejecutiva del partido, don Julián Besteiro, no son muy cordiales desde antes del establecimiento de la República en España, ha desmentido categóricamente los insistentes rumores que circulan por Madrid acerca de su propósito de abandonar a los socialistas para ingresar en el partido comunista.

El leader socialista manifestó que esos rumores son parte de una «campaña de inexactitudes que se viene haciendo con el fin de influir sobre electores» en la votación que se efectuará el 3 de diciembre para elegir diputados por aquellos distritos en que los candidatos no alcanzaron el 40 por ciento de los votos exigidos por la ley.

Cerca de tres millones de españoles tienen hoy el derecho a emitir su voto

Madrid, Nov 27. (S.E)—Circulan diariamente cifras de electores del censo vigente de 1932 que no se sujetan a los datos oficiales.

Podemos asegurar que en España tienen derecho a votar 12.942.575 electores, de los que 6.232.086 son varones y 6 millones 710.489 hembras. El porcentaje es de 48.15 varones por 51.85 hembras.

En Madrid (capital) hay un total de 518.482 electores, de los cuales 224.204 son varones y 294.278 hembras. El porcentaje es de 43.24 varones por 56.76 hembras.

El Barcelona (capital) el total de electores es de 608.180 de los que 275.267 son varones y 332.913 hembras. El porcentaje es de 45.26 varones por 54.74 hembras. La provincia de Barcelona cuenta con 1.056.548 electores

Alava, la provincia de menor número, no tiene más que 56 mil 56 electores.

INTENSA PERSECUCION RELIGIOSA EN APOYO DE LA «IGLESIA NAZI»

INTE RPetaoin shrdlu cmfwyp bz

BERLIN, Nov. 27.—(AP).— Empeñadas en vencer la tenaz oposición con que tropieza la flamante «Iglesia Nazi» y sus paladines, las autoridades han prohibido las reuniones que los disidentes se proponían celebrar en la catedral luterana y en el templo de la guarnición, obligando a los pastores protestantes a alquilar un pequeño local en Under den Linden para anatematizar desde allí a los herejes cismáticos separados de la secta.

MR. ROOSEVELT ORDENA ESTABLECER CONTROL SOBRE LOS LICORES

WARM SPRINGS, Nov. 27 (AP).—El Presidente Roosevelt firmó hoy un convenio estableciendo el control federal del tráfico de licores, el cual entrará en vigor después que sea abrogada la Decimoctava Enmienda Constitucional, cosa que se espera ocurra para el día 5 del próximo mes, y hasta que el Congreso fije un período permanente.

LAS DIVISAS DE ESPAÑA OBJETO DE UN BLOQUEO

El barítono José Capsir, llamado «el Tita Rufo de la zarzuela» ha fallecido

MADRID, noviembre 27. (SE.)—Ha sido entregada al Centro de Contratación de Moneda la primera relación de pesos chilenos congelados, correspondientes a rentas, intereses y envíos pertenecientes a las personas que acudieron al llamamiento hecho hace días.

Esta relación asciende a la cantidad de 4.518.012 pesos chilenos, suma no despreciable, que esperamos sea incorporada a la Economía nacional al firmarse el proyectado Convenio con Chile.

HA FALLECIDO EN BARCELONA EL BARITONO JOSE CAPSIR

BARCELONA, noviembre 27. (SE.)—A los setenta y dos años, ha fallecido el barítono de zarzuela José Capsir, padre de la tiple ligera Mercedes Capsir. El finado fué condiscípulo del tenor Viñas y realizó varias excursiones por España y América. Se le calificó «el Tita Rufo de la zarzuela». Estrenó, entre otras obras, «Carceleras», «La Cara de Dios», etc.

A MILLON Y MEDIO DE PESETAS ASCIENDE EL DESFALCO HECHO EN LA CAJA DE LOS DEPOSITOS

Una comunicación sobre el nuevo aparato construído en España, para la obtención de radiografías estereoscópicas fué leída en el Congreso de Radiología por el Dr. Miñana

MADRID, Nov. 27.—(SE).— El doctor José Miñana, delegado español y representante en el Congreso de Radiología de París ó de la Sociedad de Radiología de Madrid, ha pronunciado en el gran anfiteatro de la Facultad de Medicina parisiense una interesante comunicación sobre un nuevo aparato construído en España, según sus indicaciones, para la obtención de radiografías estereoscópicas.

Intervinieron en la discusión los doctores Deleherm, Dariaux, Diocles y el presidente, doctor Belot, quien felicitó al doctor Miñana por su interesante comunicación, haciendo votos para que las aportaciones científicas españolas sean constantemente una demostración de la cordialidad y el afecto existentes entre Francia y España.

EL DESFALCO EN LA CAJA GENERAL DE DEPOSITOS.

MADRID, Nov. 27.— (SE).— El Juzgado que instruye el sumario incoado con motivo del descubrimiento de una malversación de fondos en la Caja general de Depósitos, y de cuyo hecho se hizo responsable, el funcionario de dicha dependencia D. David Ormachea, continúa trabajando activamente. El juez ha dictado auto de procesamiento y prisión contra el Sr. Ormaechea.

El inculpado, en vez de ingresar en la Caja general de Depósitos los intereses que por vencimiento de algunos de aquellos percibía del banco de España, disponía de ellos libremente.

Por las primeras impresiones se calcula sobre millón y medio de pesetas la cantidad a que ascendía lo sustraído.

El ministro de Hacienda facilitó a los periodistas la siguiente nota:

«Por la acción fiscalizadora de los organismos correspondientes de este ministerio en el verano último se descubrieron irregularidades económicas en la Caja general de Depósitos, motivando ello la adopción de medidas extraordinarias, en cuya virud se han puesto de manifiesto muy recientemente otras irregularidades de orden parecido.

Sin perjuicio de la acción del Juzgado que ya interviene en el asunto, el ministro de Hacienda ha ordenado la inmediata instrucción de expediente gubernativo para comprobar y depurar las responsabilidades en que se haya podido incurrir directamente o dando lugar con negligencia o incumplimiento de obligaciones a que los hechos de que se trata se hayan producido; estando dispuesto por su parte el ministro a imponer en su día con severidad las sanciones disciplinarias correspondientes.

Se procederá al mismo tiempo, cumpliendo mandato ministerial, a estudiar una reorganización de la Caja general de Depósitos en el grado que sea preciso para prevenir y evitar en lo posible que en lo por venir se repitan hechos tan lamentables.

UN SACERDOTE CATOLICO CONDENADO EN ALEMANIA A 6 MESES DE PRISION

ESSEN, Alemania, noviembre 27. AP.—El sacerdote católico Karl Klinkhammer, ha sido condenado a seis meses de prisión.

Se le acusa de haber hecho desde el púlpito ciertas manifestaciones «con el propósito de provocar una seria alteración de la tranquilidad pública».

PLAN DEL GOBIERNO PARA ESTABLECER CENSURA AL RADIO

El famoso charlista español García Sanchiz fué detenido ayer por antigubernamental

Royo Villanova no acepta la Cartera que se le ha ofrecido en el Gabinete

HA SIDO NOMBRADO PARA LA EMBAJADA DE ESPAÑA EN MEXICO, EL SR. BARNES

Barnés

MADRID, Nov. 27.— (SE).— De manera extraoficial se dice que ha sido nombrado Embajador de España en México el ex - Ministro de Instrucción Pública, señor Domingo Barnés.

MADRID, noviembre 27. AP. A la salida de un almuerzo político en que, al decir de las autoridades, dió una charla un tanto llena de acrimonia para el gobierno constituído, ha sido detenido hoy el ameno escritor y «causseur» Federico García Sanchiz, que con varios correligionarios suyos había alzado en el ágape la copa para frestejar el triunfo electoral del ex catedrático de terapéutica de la Universidad de Granada, señor Royo Villanova.

Partió la orden de detención del Ministro de la Gobernación señor Rico Avello, que oyendo por radio los brindis y discursos notó el carácter francamente antigubernamental del acto.

Suspendido el almuerzo por la policía, quedaron a disposición de las autoridades, además del señor García Sanchiz, varios comensales más, entre ellos el vocal de la Junta Directiva del Casino de Madrid, señor Manuel Ripolls.

Sábese que Royo Villanova ha rechazado la cartera que se le ofrecía en el gabinete, por ser opuesto a la participación que en el mismo quieren dar Guerra del Río, Alejandro Lerroux, Maura y Martínez Barrios a los elementos catalanistas.

ULTIMA HORA

GARCIA SANCHIZ EN LIBERTAD

MADRID, noviembre 27. AP. Tras de permanecer detenidos varias horas a la disposición de las autoridades gubernativas, han salido en libertad el escritor García Sanchiz y los que con él salieron presos por orden del Ministro de la Gobernación de un almuerzo que celebraban en honor de Royo Villanova.

LA COMPRA DE BARCOS VIEJOS POR LOS RUSOS

Una piedra desprendida de una montaña, dió muerte a un pescador, en Asturias

MADRID, Nov. 27 (SE).— La noticia de que los rusos desean hacer adquisiciones de material naval mercante en España, hace tiempo que viene rodando por los periódicos. Sin que haya podido colegirse en definitiva si los precios de los buques mercantes españoles estaban en posición para poder competir con los de otra nacionalidad. Parece que ahora las adquisiciones de material de transporte naval van en serio, pero se inclinan por otros derroteros. Nada de comprar material de nueva construcción. Lo que se quiere es hacer alguna adquisición de material ya construído, e incluso de segunda mano, aprovechándose de la situación de algunas Compañías, que teniendo sus barcos amarrados y no pudiendo explotarlos, y no existiendo posibilidades de hacerlo en un futuro más o menos próximo por la crisis gravísima del tráfico marítimo, prefieren hacer traspaso de sus barcos a un nuevo armador, que, como Rusia, puede ofrecer inmediatamente empleo a sus barcos «trans», porque de ellos se trata.

GIJON, Nov. 27 (SE).—En la playa de La Providencia, cercana a Gijón, cogía cebo para pescar Robustiano Piñera, de cincuenta y tres años, cuando se desprendió una piedra de gran tamaño, que le fracturó el cráneo. Falleció poco después de ingresar en el hospital.

Importantes acuerdos de los médicos y presidentes de las sociedades con sanatorios

Los médicos han sido sentenciados por el Colegio, pero apelarán ante el Comité Ejecutivo del mismo y por todas las leyes que los amparan. No ocuparán los Sanatorios

Ayer tarde, en los salones del Centro Gallego celebraron otra importante reunión los Presidentes de los Centros Regionales con Sanatorio y los Médicos que actúan en los mismos Sanatorios.

Presidió la reunión el señor Jesús Pérez Cabo, Presidente del Centro Gallego y concurrían el Presidente de Honor del Centro Asturiano, señor Domingo Méndez; el Presidente de Honor del mismo Centro, señor Vicente Fernández Riaño; el Presidente de la Asociación Canaria, doctor Miguel Angel Díaz; el Ldo. Secundino Baños, representando a los españoles de la Colonia del Camagüey, y el señor Jesús M. Buoza, Presidente de la Asamblea de Apoderados del Centro Gallego; el doctor Barrera, Director del Sanatorio La Benéfica; el doctor Juan A. Goenaga, el doctor Pereda, el doctor García Tudurí, el doctor Carlos Valle, Director del Sanatorio Covadonga, el doctor Alfredo Alvarez; el doctor Eduardo Fontanills, Director del Sanatorio de Dependientes, el doctor Somodevilla, Director del Sanatorio de la Asociación Canaria; el señor Carlos Martí, Secretario de Dependientes; el señor Alfredo Blanco, Secretario del Centro Gallego y el doctor Herrera Sotolongo.

La reunión fué secreta; pero el doctor Herrera Sotolongo, siempre amable amigo de los periodistas, al finalizar la reunión, nos dijo que se había tratado y acordado lo siguiente:

«Se acordó que los médicos de la Asociación Nacional de Médicos, soliciten de los colegios médicos municipales en que figuren un acuerdo dirigido al Colegio Médico Nacional, para que se dote a este organismo oficial de Estatutos y Reglamentos apropiados para su desenvolvimiento y sugerirles la necesidad imperiosa de que provisionalmente se adopten los Estatutos de los Colegios Médicos de España que se encuentran en vigor actualmente.

En el cambio de impresiones celebrado entre los médicos y presidentes que asistían a la reunión, los médicos que prestan sus servicios en los Sanatorios, dieron cuenta de haber celebrado entrevistas con el Secretario de Sanidad y con el Fiscal del Tribunal Supremo, doctor Garrigó, en la que los médicos les expresaron a ambos que están dispuestos a quedarse con un solo puesto en las Casas de Salud, cosa que dejaría gran número de plazas vacantes que podrían desempeñar los médicos del Colegio Nacional, que serían seleccionados por cada una de las sociedades con Sanatorio.

Los médicos que prestan sus servicios en los Sanatorios ya recibieron la comunicación del Colegio Médico, notificándoles la pena de cincuenta días de suspensión en el ejercicio de la profesión, la de la expulsión del Colegio Médico y la de incomunicación permanente —pena nueva— se proponen establecer su nueva apelación ante el Comité Ejecutivo del Colegio Médico. Y todos los demás que las leyes amparen. No podrá ejecutoriarse la sentencia, ni podrán ocuparse los Sanatorios por las autoridades sanitarias, cosa que se ha pretendido en Camagüey y que no ha podido llevarse a cabo porque engendraría algo ilegal que no puede perpetrar un organismo oficial como lo es el Colegio Médico.»

HAN SIDO FIRMADOS CODIGOS INDUSTRIALES POR MR. F. D. ROOSEVELT

WARM SPRINGS, Ga., noviembre 27. AP.—El Presidente Roosevelt ha firmado los códigos de Reconstrucción Nacional que regirán para veinte industrias más de los Estados Unidos, entre ellas, la cinematográfica.

Estudia ahora el Presidente las distintas medidas propuestas para la reglamentación federal de la fabricación, importación y venta de licores alcohólicos.

Niégase Mr. Roosevelt a comentar la visita del Gobernador de la Reserva Federal, Black.

EN VISTA DEL RESULTADO QUE SE OBTUVO EN LAS ELECCIONES, SE FORMARA NUEVO GOBIERNO

Contestando a las preguntas periodísticas respecto a las personas que integrarían aquél, M. Barrios, dijo: «todos los republicanos auténticos son elegibles para las Carteras»

MADRID, noviembre 27. AP. El Jefe del Gobierno, señor Diego Martínez Barrios, comentando la detención del conferencista y escritor Sanchíz a la salida de un lunch en honor del diputado Royo Villanova con motivo del triunfo de las derechas en las elecciones generales, dijo esta noche a los periodistas que las autoridades se ven en la necesidad de adoptar medidas con el fin de que la supervisión de las trasmisiones por radio sea más enérgica.

Agregó el señor Martínez Barrios que el gobierno se propone establecer un plan en virtud del cual los censores escucharán todos los discursos que se emitan por radio y podrán paralizarlos inmediatamente que se traten asuntos contrarios a los deseos del gabinete.

MADRID, noviembre 27. AP. Ha anunciado el primer ministro Martínez Barrios, que el viernes de esta semana celebrará varias conferencias acerca de la formación de un nuevo gobierno en vista del resultado de las elecciones del domingo 19 del actual.

Interrogado acerca de las personas en quienes ha pensado para el nuevo gobierno, Martínez Barrios, dijo:

«Todos los republicanos auténticos son elegibles para desempeñar carteras».

VARIOS MONARQUICOS HAN ESTADO A PUNTO DE SER LYNCHADOS AYER

BARCELONA, noviembre 27. AP. Al tratar unos monárquicos de izar la antigua bandera roja y guinda de la monarquía española, se suscitó hoy en la plaba de toros un escándalo fenomenal que no terminó sino con la intervención de las fuerzas de seguridad.

El gentío se abalanzó sobre los realistas maltratándolos y corrían estos peligro de morir a manos del populacho efurecido, cuando la oportuna llegada de los guardadores del orden los salvó.

Con motivo de este suceso hay 20 detenidos.

PARA CONSTRUIR EN EL PUEBLO DE SOCUELLAMOS VARIOS GRUPOS ESCOLARES

ALCAZAR DE SAN JUAN, noviembre 27. (E.)—Por reciente disposición ministerial, se ha concedido al inmediato pueblo de Socuéllamos la cantidad de 269.744 pesetas, pagaderas en tres anualidades, con destino a construcción de grupos escolares.

DE CANARIAS SALIERON AYER LOS LINDBERGH

La Liga de las Naciones no hará nombramiento alguno en favor del aviador americano

NATAL, Brasil, noviembre 27. AP. Ayer se recibió un mensaje de las Islas Canarias, dando cuenta de que Charles A. Lindbergh y su esposa, habían partido para Suramérica a las 4:45 de la tarde, hora de Greenwich.

Aunque el mensaje no pudo ser confirmado, la noticia causó gran sensación en la población local, que inmediatamente se congregó en los alrededores de los periódicos en espera de nuevos despachos sobre el vuelo del coronel Lindbergh.

GINEBRA, noviembre 27. AP. Los funcionarios de la Liga de las Naciones han manifestado al corresponsal de la Associated Press que esperan que el coronel Charles A. Lindbergh decidirá colaborar con la Sociedad Internacional en los asuntos relacionados con la aviación.

Agregaron, sin embargo, que la Liga no hará ningún nombramiento oficial a favor del aviador norteamericano.

PROCLAMARON A 194 DIPUTADOS DE LA DERECHA

Ossorio y Gallardo ha hecho saber que está desilusionado y se retira de la política

MADRID, noviembre 27. AP. El diario «Acción Popular», dice que hasta ahora hay proclamados 303 diputados electos en los recientes comicios, de los cuales 194 pertenecen a los partidos de la derecha.

MADRID, noviembre 27. AP. Don Angel Ossorio y Gallardo, el eminente tribuno que durante tantos años figuró destacadamente en la política española, hace saber que se retira para siempre a la vida privada.

«Los recientes acontecimientos me han proporcionado amargas desilusiones—dice—y de ahí que no acudiera a las justas electorales».

DOS MIL ALBAÑILES DE LA CAPITAL DE BOGOTA HA NIDO A LA HUELGA

BOGOTA, noviembre 27. AP. Se han declarado en huelga exigiendo aumento de jornales más de dos mil albañiles de esta capital.

Témese que los trabajadores de obras públicas se hagan solidarios del paro.

LA GUARDIA DE ASALTO DIO CARGAS CONTRA LOS OBREROS QUE ESTAN EN HUELGA EN LUGO

Diversos actos de sabotaje, como rotura de lunas, pedrea de autos y cese del alumbrado capitalino, fueron realizados por los huelguistas. Se acordó someter el paro al arbitraje

LUGO, Nov. 27.— (SE).— Se reunieron los empleados de Banca, siendo dicha reunión muy laboriosa.

Se dice que el objeto de ella era el tratar si secundarían la huelga o no, pero no debió recaer acuerdo sobre el primer aspecto porque entraron al trabajo.

Apagones, el mercado y los transportes.— Fueron aserrados algunos postes de conducción de energía eléctrica de alta tensión, para el alumbrado, quedando los palos sostenidos por los cables.

Con tal motivo se produjeron varios apagones de luz, siendo reparadas las averías al poco tiempo de producirse.

Las lecheras dejaron de venir en mayor número que en días pasados y el mercado estuvo poco abastecido.

Circularon los autobuses por la mañana custodiados por la Guardia civil, la que también protegió los coches de correos, en las horas de recogida y conducción de correspondencia a la estación del ferrocarril.

La Guardia civil protegió en la Puerta de Santiago, San Pedro, estación del ferrocarril y San Fernando, la salida de los coches de línea.

Con precauciones se hizo el transporte de mercancías de la estación a esta ciudad.

Protección de fábricas, autos apedreados, incidentes en las calles.— Las fábricas de agua y electricidad estuvieron custodiadas, ante el temor de que los obreros secundarán el paro.

Continuó la rotura de lunas y se produjeron incidentes en las calles, teniendo que dar cargas los guardias de asalto.

Por la tarde fueron silbadas las fuerzas de la Plaza Mayor y Plaza de Pablo Iglesias.

Fué apedreado un automovil que regresaba de la feria celebrada en Castro.

También fué apedreado otro automóvil frente al Centro Obrero, resultando con abolladuras en la carrocería. Dicho auto pertenece a la matrícula de Pontevedra.

El gobernador civil dió orden a las ferreterías, para que en estos días no vendan tachuelas, ya que han sido arrojadas muchas en las calles y carreteras, a la entrada de la ciudad, para dificultar el tráfico de vehículos de motor.

Persistencia en la huelga.— En el Centro Obrero y en la Sociedad de Dependientes de Comercio hubo reuniones, acordándose en ellas seguir la huelga.

El comercio abrió sus puertas, aunque con los cierres echados como en días anteriores, entrando alguna dependencia en los citados establecimientos.

En el Círculo de las Artes también sirvió la dependencia.

Patronos y obreros acceden a un arbitraje.— En la Delegación de Trabajo se celebró una reunión, a la que asistieron patronos y obreros, acordando aceptar el arbitraje.

A las siete de la tarde la ciudad quedó a oscuras, a causa de un apagón que alcanzó a todos los barrios.

Se cree ha sido un acto de sabotaje y se hacen trabajos para reparar la avería.

ENSALADA

ABSTRACCION

El sabio Menéndez Pidal acostumbra a absorberse de tal manera en sus eruditos estudios que cuando le comunicaron que se había proclamado la República en España, respondió a quien le dió la noticia con seriedad imperturbable:

Indalecio Prieto

—Me parece muy bien. Pero todo eso no impide que tenga yo perfectamente clasificadas las papeletas correspondientes a 327 verbos irregulares.

SALUDO A UN INCONSECUENTE

Indalecio Prieto se cruza en uno de los pasillos del Congreso con Cordero Bel. Y el ministro de Obras Públicas dirige este saludo al diputado federal:

—Adiós, compañero disidente. ¿En qué minoría está usted esta semana?

LA INMORTALIDAD

En cierta ciudad levantina había una calle innominada, a la que decidió, hace poco, el Ayuntamiento ponerle el nombre de algún hijo ilustre de aquélla. Pero no los había. El único hijo notorio de la ciudad era un falsificador hábil y audaz, muerto años atrás en el presidio de Cartagena. Y a la calle sin nombre se le puso «Cuesta del penado García».

REMINISCENCIA

Sesión del Congreso. Discurso de obstrucción. Uno de los diputados, doctor en Medicina, pasa revista con la mirada a los diferentes sectores de la Cámara y comenta después, al oído de su compañero de escaño:

—La sesión de hoy me recuerda mis tiempos de estudiante de Histología, en la cátedra de Ramón y Cajal. Un día, don Santiago, ante la actitud de los discípulos, tuvo que decir: «Si los alumnos que hablan no hicieran más ruido que los que duermen, podrían enterarse los alumnos que escuchan»

LA PEOR OPOSICION

Don Ramón del Valle-Inclán discute con su hijo Carlos (a) «Bradomín Chico», sobre la vocación del muchacho:

—Por mi parte, no hablemos más. Yo te dejo ser torero, pero no te forjes muchas ilusiones, porque puede oponerse alguien y no consentirlo.

—¿Quién? ¿Las autoridades?

—La mayor autoridad que hay en la plaza: el toro.

EL NUEVO MESIAS

Uno de los príncipes Mdivani, famoso por la fastuosa vida que llevaba en París, había conseguido elevadas cantidades de dinero de varios prestamistas judíos, siempre a cuenta de la herencia que pronto había de corresponderle de un tío suyo, un anciano millonario.

El tío se casó hace un año y ha tenido un hijo. Y Mdivani comentaba ante un grupo de íntimos:

—Este niño es el Mesías. Viene al mundo para la destrucción de los judíos.

(De «Ahora».—Madrid.)

CONFERENCIAS SOBRE EL TRIGO, EN INGLATERRA

Esfuerzos para resolver los problemas referentes a la producción y a los precios

LONDRES, Nov. 27 (AP).—Ha comenzado la conferencia del trigo con asistencia de veinticinco delegados y técnicos, esperándose que durante ella se hagan esfuerzos con el fin de resolver los problemas del precio y de la producción de ese cereal.

Durante el receso del almuerzo, los representantes de la prensa trataron de obtener algunas noticias sobre los progresos de la conferencia, obteniendo la impresión de que las condiciones no son muy halagadoras, a causa de que no se ha logrado encontrar la fórmula que resuelva el problema de la superproducción triguera del mundo.

El secretario de la conferencia, Mr. Cairns, del Canadá, dió cuenta a los delegados del resultado de su excursión por los países trigueros de Europa.

Lluvias torrenciales han causado la pérdida de las cosechas de caña y cacao, en la Isla de la Trinidad

PUERTO ESPAÑA, Isla de la Trinidad. Nov. 27. (AP).—Han descargado en esta isla lluvias torrenciales que causaron graves perjuicios a las plantaciones de cacao y caña de azúcar, cosechas para las cuales el año de 1934 presenta una perspectiva muy poco halagüeña.

A juicio del Secretario de la Asociación Azucarera local, Spencer Clark, es muy probable que la caña arroje más contenido de agua que de sacarosa.

M.E.C.D. 2016

MILLAN Y SALAZAR - OCHOA Y HUGHES ESTA NOCHE EN EL FRONTON

"KIKI" CUYLER HA FIRMADO SU CONTRATO YA ESTE AÑO CON LOS CHICAGO CUBS

DEL MOMENTO ACTUAL

(Por M. VIADA)

—Algo de «Chocolate», su presente y su pasado.
—No sólo deben verse los errores de los hombres, en los atletas, mucho menos.

Alrededor del último encuentro sostenido por nuestra indiscutible estrella del boxeo, Kid Chocolate con el notable fighter italo americano Tony Canzoneri, se han tejido los más diversos y variados comentarios, señalándose en la mayoría de los casos al modesto chiquillo del Cerro como un perdedor fácil por su despreocupación y vida disipada en desacuerdo con toda carrera del ring.

Lo único que hay de cierto en estas aseveraciones, es la verdad indiscutible de que Chocolate, en su pelea del viernes por la noche en el Madison Square Garden, no se encontraba en la plenitud de sus facultades, que tanto brillo y tanto honor han producido para el nombre de Cuba.

Es muy doloroso, para cualquiera, recibir una derrota, en cualquier forma que ésta venga y es muy lamentable que se trate de medir la actuación de ese brioso negrito cubano con ingratitud y falso reconocimiento de sus gigantescos méritos. Analizando el hecho en sí, se llegará a la conclusión que la crítica sistemática ha comenzado a combatir al Kid muy prematuramente. Eligio Sardiñas ha recibido un knock out. Muy cierto, pero es el primero de su gloriosa historia, y ha sido lo suficiente para vaticinarle toda suerte de malos pasos y futuros fracasos, sin una mirada a su honroso record, sin tener en cuenta que todos podemos incurrir en errores, grandes y pequeños, que no hay nadie invulnerable, que hasta el mismo Dempsey recibió ese golpe fatal a manos de Jim Flynn, y en cambio, más tarde, derrumbó al castillo humano de Jess Willard.

No sólo deben verse los errores de los hombres, y tratándose de un atleta, mucho menos. A un político se le combate con las peores armas, pero casi siempre es el causente de alguna estratagema perjudicial para el país, siendo su actuación discutida concediéndosele méritos que ocasionan en la opinión pública la duda. Contrastando con todo esto, tenemos que Chocolate, de humilde vendedor de diarios, asciende al pináculo de la fama, libra batallas que han convencido a los más incrédulos del positivo valor de sus facultades, y ahora, por una sola falta, por el hecho de haber concurrido a una pelea con un veterano del ring sin una preparación completa, y en que la suerte más que nada, ha obrado decisivamente, se le reprocha injustamente; y una prueba de ello es que Canzoneri, conociendo la capacidad del Kid Cubano para un combate en que el estilo y el número de puntos acumulados podían haber hecho oscilar la balanza a favor de Eligio, saltó como un tigre sobre su presa, había que exterminar a Chocolate en el acto, no dejarlo ni respirar; sabía Canzoneri que en diez rounds, la juventud del cubano hubiera marcado suficiente cantidad de puntos para ganar el encuentro, y logró su empeño.

Por ese solo hecho, ya Chocolate no sirve, no le darán más peleas, el ocaso de su vida artística ha llegado, mil cosas por el estilo se aseguran para su futuro, negándole las más consoladoras frases de cariño y fraternidad, en vez de exhortarlo a que luche, a que reconquiste su lugar de honor entre los buenos. Hay que recordar que Chocolate es sólo un atleta, que no merece ese concepto poco caballeresco de su actuación en el ring, escenario de tantos de sus triunfos. El tiene todavía un mundo de gloria por delante, esa derrota a manos de Canzoneri, no significa gran cosa, es sólo un escollo, una de las tantas piedras en el polvoriento y escabroso camino de la vida.

Kid Chocolate, todavía no ha terminado; el porvenir está en sus puños y en su training.

Joe Becerra, Harold Anders, Manuel Pardo y Olivera lucieron en gran forma

KID JABONCILLO, BILL SCOTT, JOE ROMAN Y OTROS BOXERS DE GRAN CARTEL ESTARAN EN LA ESQUINA DE LOS LUCHADORES

Cada día se nota más entusiasmo por el programa de lucha libre que se ofrecerá el próximo día tres en el ring de Miramar Garden a beneficio de las obreras y empleadas de los Ten-Cents. Y prueba de esto es que ayer no se cabía en Miramar Garden ya que lo sfanáticos acudieron en masa a presenciar el entrenamiento de los luchadores.

Durante el entrenamiento Joe Becerra fué sacado por arriba de las sogas del ring por Manuel Pardo con una serie de tijeras volantes que Joe no pudo esquivar. Alberto Reyes terminó su entrenamiento completamente agotado, hasta el punto que tuvo que ser llevado a la lucha debido a un tackle efectivísimo que le aplicó Anders. Lució mucho también Tomás Olivera, uno de los más sensacionales atletas del Dependientes, creación de Benjamín.

Desde ahora podemos asegurar que el programa de luchas será un éxito artístico y económico, pues en los círculos deportivos no se habla de otra cosa, ya que los atletas que toman parte en el mismo son de gran cartel y simpatía entre las sociedades y público deportista.

Otro de los incentivos del programa es que como seconds de los luchadores figurarán notables boxeadores de cartel que gustosos y con un gesto de cooperación ayudarán a reponerse a los muchachos de los dolores de las llaves y efectos de las tiradas que hoy debe soportar el luchador moderno.

Bill Scott, el sensacional peleador que conquistó definitivamente a Antonio Horas, estará en la esquina de Joe Becerra, mientras que la esquina del californiano Anders, estará atendida por Kid «Jaboncillo» y José Román.

Para garantía del público y para evitar malas decisiones actuará el referee Benjamín González, mientras que Fan-Fan y tTommy Albear los famosos entrenadores del Miramar dirigirán a algunos de los muchachos que tomarán parte en el programa.

Los precios que regirán para esta funición son sumamente económicos o sean 20 centavos ring y 10 centavos gradas, por lo qu eesperamos que todos los fanáticos se den cita en e. Miramar el próximo Domingo a las nueve de la noche.

EL SABADO ARMY CONTRA NOTRE DAME

WEST POINT, Nov. 27.—El team de foot ball de los Cadetes de West Point viene haciendo grandes prácticas para el duro encuentro que les espera el próximo sábado; este match reviste gran importancia y tendrá por escenario el Yankee Stadium, la Universidad de Notre Dame espera derrotar a los Cadetes de un modo decisivo.

KIKI CUYLER FIRMA SU CONTRATO CON LOS CUBS

CHICAGO, Nov. 27.—Kiki Cuyler, el inmejorable outfielder de los Cubs del Chicago, ha remitido en la tarde de hoy su contrato firmado por un año para jugar en la temporada de 1934, según anunciaron los Oficiales del Club que preside Mr. Wriley. Aunque no se determinan los términos del contrato.

Importantes acuerdos tomó el comité Olimpico Yankee en su reciente convención

No sólo fué tratado el problema de la campaña antisemítica sino que también se tomaron acuerdos en relación con las competencias atléticas, los records, y el reglamento de los matches de boxeo

En la sesión efectuada por el Comité Olímpico Americano en días de la semana pasada fueron tomados un gran número de acuerdos, de los que el cable sólo se tomó la molestia de trasmitirnos el más importante de todos, el que hacía presumir la ausencia de los Estados Unidos en la próxima Olimpíada y que ha sido debidamente comentado desde estas páginas del DIARIO DE LA MARINA, pero llegados ya a Cuba los periódicos donde se resumen todos ellos no podemos menos que darlos a conocer al fanático y comentar aquellos acuerdos que nos parezcan merecedores de ello.

Después de varios años de trabajo y oratoria, los defensores de la uniformidad en los records y medidas pueden cantar el aleluya, ya que uno de los acuerdos más importantes fué el de que desde ahora en adelante todos los records y diversas marcas que se establezcan en las competencias serán a base de medidas «métricas», cosa que evitará los complicados cálculos que había que hacer cuando era necesario comparar los records olímpicos con los americanos,, ya que unos estaban dados en pies y pulgadas, sistema inglés de medida, y otros en metros y submúltiplos, ya que el Comité Olímpico Internacional, con muy buen juicio no usaba en sus competencias nada más que las medidas internacionales, el metro y derivados.

Sólo las Asociaciones de New England y la Metropolitana que habían dado la impresión, antes de efectuarse la convención de que defenderían a capa y espada los antiguos sistemas, al llegar el momento oportuno no hicieron nada por impedir esta aprobación.

Las reglas de boxeo amateur también tuvieron cambios importantes, ya que en vez del actual sistema de rounds de tres minutos cada uno, se acordó que en los campeonatos nacionales se use, al igual que en los Juegos Olímpicos, bouts de cinco rounds de dos minutos cada round. Pero las Asociaciones districtales podrán en sus campeonatos usar cualquiera de los dos sistePas. El peso de los guantes, igualmente fué elevado de seis a ocho onzas para los eventos seniors y de ocho a diez en los eventos juniors.

Martin A. Klein, presidente de la Asociación Metropolinata, propuso una enmienda a las reglas en el sentido de que qué «mercancías» pudiesen ser dadas como premio en los bouts de boxeo, pero esto originó una serie de protestas, ya que ello podría «abrir las puertas» a toda clase de abusos, habiendo algunos delegados que opinaron que incluso los relojes de ore que hoy son dados como premio están muy cerca de la línea del profesionalismo. Dietrich Wortman, de New York, sostuve la idea de que solamente «medallas» debían ser los premios que se ofreciesen en las competencias deportivas entre aficionados. Pero, al final la legislación quedó en este extremo tal como existe en la actualidad.

Y el último acuerdo que se tomó fué el acordar que la próxima convención se efectúe en la ciudad de Miami, en diciembre del año próximo

FILADELFIA, Nov. 27. — William Obrien, manager del tennista Tilden, ha declarado que Lott, Sutter y Stoefen Glendhill han expresado sus deseos de convertirse en jugadores profesionales para la próxima primavera.

FILADELFIA, Nov. 27. — Connie Mack, manager de los Atléticos, dice que la oferta hecha por el Chicago White Sox sobre Earnshaw no ha sido aceptada aun hasta tanto Mack no se traslade a Chicago a atender las Ligas Mayores.

ECOS FUTBOLISTICOS

(Por MARIANO AMIGO)

Después de las contiendas futbolísticas sostenidas por nuestros primeros equipos de diferentes Clubs, en el cómodo y espacioso Stadium Cerveza Tropical, en opción al concurso Copa «ALCALA ZAMORA» el pasado domingo, vamos a detallar a continuación, el estado actual que ocupan los Clubs, en el mencionado concurso:

	J	G	E	P	GF	GC	Pts
Fortuna . .	6	4	0	2	17	12	8
J. Asturiana.	7	4	0	3	13	14	8
Iberia F. C. .	6	3	1	2	12	11	7
Olimpia S. C.	6	1	3	2	9	13	5
D. C. Gallego	7	1	2	4	9	10	4

Esta tabla merece unos comentarios:

El Fortuna S. C. y la Juventud Asturiana aparecen en primer lugar empatados, después de los resultados del pasado domingo, pero el Iberia F. C. estando en el tercer lugar, puede llevarse todavía el trofeo, pues le faltan dos partidos por jugar, y puede también ganarlos.

Suponiendo que la Juventud Asturiana gane el partido al Olimpia se pondría en 10 puntos y terminaría el concurso sin chance de más puntuación, pues el Fortuna ganando los dos que le faltan se pondría en 12, como el Iberia si gana los dos, entonces quedarían en la siguiente forma: Iberia 11 puntos, Fortuna 10 puntos, y Juventud Asturiana 10 puntos; por lo tanto y valiéndonos de susposiciones (pues en el fútbol todos los cálculos son teorías), creemos que el Trofeo está entre el Fortuna Sport Club y el Iberia Foot Ball Club.

Nuestros cálculos en este sentido para los partidos que faltan son los siguientes:

El Iberia seguramente le ganará al Olimpia, y entonces se pone el Iberia en 9 puntos, y el Fortuna muy fácil que le gane al Deportivo Centro Gallego, poniéndose el Fortuna en 10 puntos.

Ultimo partido, es de suponer que la Juventud Asturiana le ganará al Olimpia y se pondría la Juventud en 10 puntos, terminando. Y al Iberia le tocará jugar con el Fortuna el partido decisivo, que será indublemente, uno de los dos el que se llevará el codiciado Trofeo.

Veremos pues a fin de cuentas quién, es quién, pero nos inclinamos a creer y casi afirmar que no van muy lejos los de alate, si los de atrás corren bien.

Fronton Jai-Alai

LA FUNCION DE HOY EN EL JAI-ALAI, A LAS 8.15 DE LA NOCHE

Primer partido, a 20 tantos

Epifanio y Aguiar, blancos, contra Juanito y Solá, azules. A sacar los primeros del cuadro nueve y medio y los segundos del cuadro diez, con ocho pelotas finas.

Primera quiniela, a 6 tantos

Goyo, Aguiar, Millán, Epifanio, Solá y Morales.

Segundo partido, a 30 tantos

Millán y Salazar, blancos, contra Ochoa y Hughes, azules. A sacar ambos del cuadro nueve y medio, con ocho pelotas finas.

Segunda quiniela, a 6 tantos

Ochoa, Salazar, Hughes, Iturrino, Lasa y Creus.

Tercer partido, a 30 tantos

Creus y Goyo, blancos, contra Iturrino y Lasa, azules. A sacar ambos del cuadro 10, con ocho pelotas finas.

666

LIQUIDO O EN TABLETAS

Alivia el dolor de cabeza o neuralgia en 30 minutos. Detiene el catarro el primer día y la Malaria en tres días. Pomada 666 para el catarro. La fórmula medicinal de mayor rapidez que se conoce.

SPORTIGRAMAS

Todavía hay quien valga cien mil pesos. Chuck Klein cree que vale más comprando el marfil. El Oriole y el base ball

(Por Walter R. DOUGLAS, redactor en Nueva York)

CHUCK KLEIN

En estos días de depresión resulta extraño el ver la venta de un atleta por **cien mil pesos.** Mister Chuck Klein, jardinero de los Nacionales de Filadelfia es el joven atleta que ha merecido tal honor. Algo debe tener mister Chuck Klein para merecer tan alto precio. En uno de los peores clubs de la Liga Nacional, mister Chuck Klein ha podido por media docena de años mantenerse a la cabeza de casi todos los departamentos del baseball. Ha sido el primer bateador y el primer jonronero de la vieja liga por varias temporadas. Ha sido un buen jardinero y ha sido un buen jugador.

Tal vez mister Gerard Nugent, propietario del clubs de Filadelfia se dirá que mister Chuck Klein es un gran jugador, pero que cien mil machacantes en estos días de depresión forman un bultico que no puede desdeñarse. Mr. Klein fué vendido a los Cubs de Chicago en agosto como este corresponsal informó, pero tanto mister Nugent como mister Veeck, propietario de los Cubs negaron el informe. Mr. Veeck ha pasado a mejor vida desde entonces.

En Chicago mister Klein tal vez no será el jonronero excelente que ha sido en Filadelfia. El parque de mister Wrigley en Chicago es grande. El parque de mister Nugent en Filadelfia es pequeño. Los jonrones se batean con mayor facilidad en los diamantes chicos.

Mr. Wrigley quiso una vez comprar un campeonato y lo ganó mediante el simple proceso de añadir a su club un buen bateador. El bateador entonces se llamaba Rogers Hornsby. Tal vez en 1934 el bateador se llame mister Chuck Klein.

HAFEY EN CHICAGO

Mr. Bill Terry, el simpático jugador de Menfis, que en la temporada pasada regocijó mucho a los neoyorquinos venciendo al club de Washington, tiene motivos para estar alarmado. Chicago pretende ganarse el campeonato en la temporada próxima. Y Chicago hace algo más que pretender. Su club era bueno, pero carecía de bateadores. Y ahora ha fortalecido ese departamento con mister Chuck Klein. Y no contento con mister Klein, el club de Chicago ha comprado en Cincinnati a mister Chick Hafey, campeón bateador de 1931. Es cierto que para comprar a mister Hafey, el club de Chicago ha tenido que entregar al serpentinero Pat Malone y a los jardineros Kiki Cuyler y Jim Mosolf, pero Chicago puede dispensar los servicios de estos tres aliados.

El jardín de Chicago con Klein y Hafey en 1934 será respetable. Supongamos que Babe Herman ocupe todavía ese sitial en Chicago, el jardín de Chicago sería entonces el más formidable de la Liga Nacional y comparable a aquel famoso jardín de los Yankees cuando Babe Ruth era Babe Ruth, y Earl Combs y Ray Chapman patrullaban el exterior del diamante neoyorquino.

EL GUSTO DE CHICLE

Después de todo, el club de Chicago debiera ser el mejor de la Liga Nacional. Mister William Wrigley Jr. fundó ese club con los millones de chicle. El chicle ha continuado produciendo dinero aun en estos días de la depresión. Y como decía Napoleón, un ejército caminaba con el vientre, y un club de baseball camina con oro.

Cien mil pesos por Chuck Klien; tres jugaderes que valen tal vez 75.000 pesos por Chick Hafey. Y Chicago puede todavía gastar otros 175.000 pesos en marfil para mejorar sus baterías y sus artilleros. Decididamente, mister Bill Terry, de Menfis y de New York sufrirá algunos dolores de cabeza en 1934.

Corresponsal.

SUSCRIBASE Y ANUNCIESE EN EL «DIARIO DE LA MARINA»

TRIUNFO DE LA PANAMA P. LINE

Reta la «Panamá Pacific Line» a todas las novenas para el próximo domingo. Dirigirse con el reto a Pedro García. Tamarindo, número 91

El pasado domingo día 26 se celebró un encuentro entre las novenas «Panamá Pacific» y la «Leonesa», de Marianao, saliendo victoriosos los «marítimos» con la anotación de 7 carreras por 2 sus contrarios. Una de las particularidades de este juego fué el famoso dominio que sobre sus contrarios tuvieron los pitchers de la «Panamá», Venancio y Mármol, pues solamente permitieron 7 hits. Tal parece que a pesar de ser «leones» sus contrarios los pitchers de la «Panamá» los amarraron y los embarcaron en un turbo-eléctrico de la «Panamá Pacific Line». La «Panamá», empezó anotando 4 carreras en el primer inning con las que aseguró el juego, mientras sus contrarios anotaban con cuenta gotas una en el primer inning y la otra en el tercero.

Sobresalieron en este encuentro, por los vencedores, Martínez, que bateó de 5-3 (parece que trabajar en la carnicería de Eladio le ha caído bien a Martínez, pues dicen que come bistek todos los días); Venancio, que también se distinguió con la «estaca» en la mano, pues bateó 2 hits de 3 veces al plate; Izquierdo, «Pitifeo», como le llaman sus amigos, que bateó de 3-2, incluyendo un triple y fildeó bien; Congo, que como siempre contribuyó con dos 2 hits en 4 veces a la goba; López, que bateo de 4-2, incluyendo un triple con el cual empujó 3 carreras y un doble, (parece que por miedo a que le apliquen el 50 por ciento, este buen señor se aclaró la vista); Biby, que bateó de 4-2, y Maximín, que bateo de 2-1.

Por «La Leonesa» se distinguieron Luis, el cf., que fildeó muy bien y además bateó un triple; Ignacio, la tercera, que bateó un triple y no pudo anotar, y Nerón, el catcher, que imitó a sus compañeros bateando un triple también.

Véanse los scores:

«PANAMA PACIFIC LINE»

	V	C	H	O	A	E
Izquierdo, ss. . . .	3	1	2	2	5	1
Maximín, 2b. . . .	2	1	1	4	1	1
Martínez, cf. . . .	5	1	3	2	0	0
Congo, lf.	4	1	2	2	0	0
Lázaro, ss.	5	1	1	3	1	0
López, c.	4	1	2	3	0	0
Cejas, 1b.	5	1	0	11	0	1
Biby, rf.	5	1	2	1	0	0
Venancio, p. . . .	3	1	2	0	3	0
Mármol, p.	0	0	0	0	0	0
Totales: . . .	36	9	15	28	10	3

«LA LEONESA»

	V	C	H	O	A	E
Rovirosa, ss. . .	4	0	0	1	0	2
Luis, cf.	4	1	1	0	0	0
Bocalandro, 2b. . .	4	1	1	2	3	0
Ignacio, 3b. . . .	4	0	1	2	2	1
Nerón, c.	4	0	1	3	2	0
Pablo, lf.	4	0	1	2	0	0
José, 1b.	4	0	0	6	0	1
Sanjo, rf.	3	0	1	2	0	0
Tata, p.	3	0	1	0	1	1
Totales: . . .	34	2	7	18	8	5

Anotación por entradas:

		C	H	E
La Leonesa . .	101 000 000—2	7	5	
Panamá Pac. . .	410 021 10x—9	15	3	

EL BOUT DE FREDDIE MILLER Y JACK SHARKEY HA SIDO POSPUESTO

CHICAGO, Nov. 27. — La pelea anunciada a quince rounds entre Freddie Miller de Cincinati considerado como Campeón de los pesos plumas por la Asociación Nacional de Boxeo y Jackie Sharkey, procedente de Minneapolis, no tendrá efecto la noche del miércoles próximo habiéndose dictado una suspensión para la celebración de tal bout. Se ignoran los motivos que originan esta medida.

PELOTEROS CUBANOS LLEGARAN A NICARAGUA

MANAGUA, Nicaragua, Nov. 26. Habiéndose firmado el contrato entre la Junta Nacional de Deportes y el representante del club de base ball «Almendares», de Cuba, se espera que llegue a Nicaragua en estos días, para celebrar una serie de juegos con los equipos nacionales, debiéndose celebrar el primer desafío con el club «Esfinge», de esta localidad.

M.E.C.D. 2016

RUBEN MARTI EN EL STAR BOUT DEL DOMINGO

PASO AYER POR LA HABANA EL PRESIDENTE DE LA U. ATLETICA DE E. U.

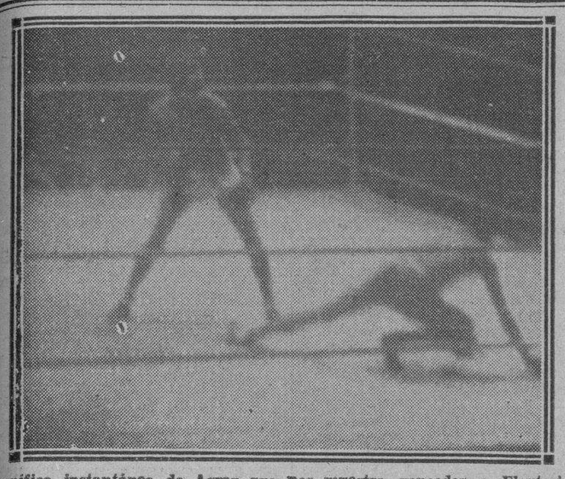

Magnífica instantánea de Agraz que nos muestra vencedor a Eleuterio Padilla en su match contra Alberto Rodríguez en el ring de Miramar

SPORTS — DIARIO DE LA MARINA — SPORTS

AÑO CI — HABANA, MARTES, 28 DE NOVIEMBRE DE 1933 — PAGINA ONCE

COMENTARIOS DEPORTIVOS

Por OLAECHEA

Todo parece indicar que al fin el Campeonato de Basket ball convocado por la Federación Nacional de este deporte, organismo que preside el popular doctor Pérez, y en el que «Lipi» Bericiartu es el brazo derecho, va a ser el que logrará mayor número de clubs, y por tanto despertará un interés superior en la afición.

La declaración publicada hace algunos días por un periódico de la tarde de que el Club Deportivo Hispano América iba a competir en la Unión, posiblemente influirá en la conducta de otros clubs, que estaban indecisos en qué campeonato tomar parte, si en el de la Unión o en el del Club Ferroviario.

Decimos esto, porque indudablemente a nadie le gusta ser «campeón» en el papel; ganar un trofeo en donde la lucha no exista verdaderamente, o que sea tan sólo limitada a un equipo de calidad. La seguridad de que el Hispano va a la Unión, hace que en el torneo de esta organización sea donde esté el «toro» de los teams, presunto ganador de la categoría en la actual temporada.

Hoy por la tarde, a las cinco, y en el local de la Academia Pitman se celebrará un cambio de impresiones entre los delegados de los diversos centros educacionales de la República en relación con el Campeonato de Basket Ball de la categoría Intercolegial, y que como en años anteriores, cuando la situación de nuestros principales centros docentes era normal se propone este año convocar y organizar la meritísima Liga Intercolegial; el organismo que ha ido laborando por el mejor desarrollo de nuestra juventud, desde que en una tarde de abril del año 1924, tomase la Comisión Atlética Universitaria el acuerdo de patrocinar todas las justas colegiales de acuerdo con una moción en tal sentido presentada por los entusiastas doctores Clemente Inclán y Raúl Masvidal.

El Campeonato intercolegial de este año está destinado a ser un éxito verdadero. En él no competirán como en otros mal llamados campeonatos colegiales, nada más que aquellos atletas que verdaderamente sean alumnos de alguno de los planteles que tomen parte en la justa, ya que si de algo puede vanagloriarse la Liga Intercolegial, es de la pureza que siempre ha obligado a sus participantes a tener en este aspecto; ya que esta entidad nunca ha pensado en el «anuncio» que podía representar para un Colegio el tomar parte en un Campeonato, con un equipo de forro para ganarlo; sino que ha ido siempre su punto de vista el procurar que los muchachos de edad escolar tuviesen debidamente organizadas sus actividades deportivas.

Según nuestras noticias, el Instituto Provincial de la Habana, el Colegio de Belén, Escolapios, Instituto de Matanzas, La Sale, Candler College y varios colegios más, todos de primer orden, se preparan para competir en esta justa, que como decimos en líneas anteriores, será sin duda alguna una de las más interesantes que ha ofrecido esta Asociación.

La afirmación hecha en días pasados por el doctor José A Presno Rector de la Universidad, de que este centro docente para el próximo mes de enero tendrá ya formados sus equipos de foot ball, puede ser que logre animar la temporada de este deporte, que al parecer va a ser nula ya que desapareciendo el A D C, sólo el Club Atlético de Cuba, glorioso mantenedor de este deporte en la República, parece con intención de celebrar algunos encuentros.

En años anteriores, cuando era tan tan solo los muchachos del glorioso anaranjado los que se ponían el uniforme de las hombreras y enguatados pantalones, los entusiasmos de algunos dirigentes del Club de los colores negri-anaranjado hacían posible la importación de algún equipo yankee con el que celebrar los encuentros en Cuba, y gracias a esos entusiasmos tuvimos en muchos años foot ball; pero en la actual temporada la situación económica se hará sentir, y si no tenemos dos clubs locales dispuestos a «pelearla» los fanáticos del sport del gridiron tendrán que conformarse con leer las crónicas y verlo en el cine.

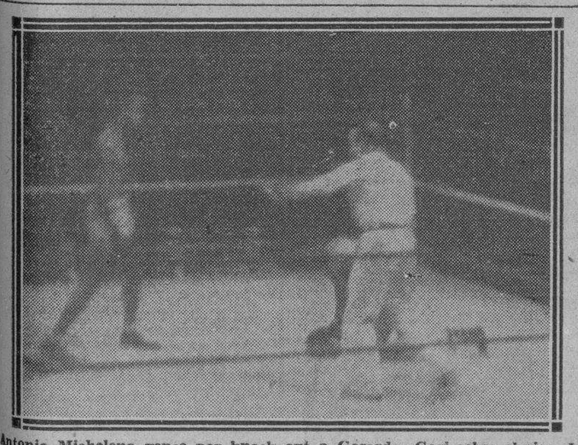

Antonio Michelena vence por knock out a Gerardo Gari sobre el ring de Miramar Garden. (Fot. Agraz).

SE PREPARA OTRO PROGRAMA PARA EL DOMINGO EN A. CRISTAL

—Rubén Martí en el star bout con Rubén Hernández.
—El ingeniero Valdés se embarca para México con su cuadra.

En vista del buen resultado obtenido en la implantación de programas diurnos de boxeo en la Arena Cristal, el ingeniero Eduardo María Valdés ha decidido continuarlos el próximo domingo, ya que ha llegado a la conclusión de que constituía una verdadera necesidad para los fanáticos.

Con tan plausible motivo se está dedicando en estos momentos a la confección de una atrayente función de puños consistente en cinco magníficos encuentros entre peleadores noveles del patio.

EL STAR BOUT

Rubén Martí, el agresivo fighter del peso junior light tendrá esta tarde un contrario de verdadero calibre en la persona de Rubén Hernández, que es el actual campeón amateur de esa división. Esta pelea ya ha sido firmada y promete ser un interesante encuentro; de Rubén diremos que salió vencedor en su encuentro con Baby Lino el domingo pasado en que ambos boxers ocupaban el semi final de la tarde. El ahijado del ingeniero Valdés está progresando notablemente y ha recibido una oferta del señor José Campos de Ciudad de México, sobre cuyo ofrecimiento se están haciendo las consideraciones oportunas para que en muy breve espacio de tiempo pueda ser trasladada a ese país vecino la cuadra de boxeadores del ingeniero Valdés.

Antes de dejar tierras cubanas se propone el mentor de Rubén Martí enfrentar a su muchacho con los mejores junors light weights del patio, como una preparación adecuada para la tournée que ha decidido realizar en ese país hermano. Otros buenos prospectos han sido también firmados para actuar en el ring de la Arena Cristal el domingo por la tarde. Rosagaz subirá al tablado para un encuentro con Young Maceo. Battling Palomo será otro de los escogidos para integrar el cartel que promete por todos conceptos ser magnífico.

Con la oportunidad del caso daremos a conocer los restantes peleadores que escalarán el cuadrilátero de la calle de Infanta en la función diurna del domingo entrante.

SE REUNE HOY

Esta noche, en el local de la Unión Atlética de Amateurs de Cuba, celébrase una importante reunión de la Federación y de muchos otros asuntomarán parte los integrantes de su Mesa Ejecutiva y el Comité de Reglas, recientemente nombrado.

En esta reunión se tratará de la adaptación de las nuevas reglas a los campeonatos a organizar por la «Federación Atlética» en la cual tos de igual importancia para el buen desarrollo de la Federación.

El plazo para inscribirse en el Campeonato está ya próximo a expirar, y los clubs más importantes y de mayor arrastre se disponen a tomar parte en el torneo junior de la Unión lo que hará que éste resulte un verdadero éxito, correspondiendo así a la labor que para obtener este resultado han desarrollado sus directivos Lipi Bericiartu y Dr. Pérez Ortega.

Haciendo Historia

P. David

Princeton, Army Duke son los únicos «elevens» de las mayores que tienen el honor de no haber sido derrotados ni empatados en esta temporada de Football.

...De los tres, son los tigres del Princeton quien llevan el mejor record porque ha dejado en blanco a todos sus contrarios... Army fué anotado en el primer juego y Duke en seis encuentros fuera de ocho... Pero los tigres no pueden estar muy seguros de salir con las suyas y llevarse este año una cadena completa de victorias... Ahora tienen que medirse con los Rutgers, quienes dieron una demostración sorprendente el sábado pasado, al ganarle a N.Y.U.. conocida más bien por los fanáticos por la niña del lazo de color violeta.. Dentro de dos semanas los tigres se verán en acción con Yale a quien hay que temer mucho más e indudablemente les será una prueba muy severa...

...Por primera vez desde 1924. Princeton fué escogido favorito para ganarle a Navy y los expertos acertaron bien, a pesar de que los marinos jugaron mucho mejor y no se dejaron anotar hasta que faltaron pocos minutos para que sonara el «whustle» final... La jugada que hundió a los marinos fué un «foward pass» que ellos intentaron y cayó cerca de la línea de batalla dándole en la espalda a un Navy tachle quien era un sustituto... Este accidente le permitió a los enemigos escaparse con la bola hasta la yarda seis... Aún todavía los marineros no abandonaron el barco, después de tres «downs», los tigres solamente habían avanzado cinco yardas... La mala suerte todavía seguía mortificando a Navy y al tratar Princeton de ganar esa yarda que le faltaba para cumplir su propósito, dejó caer la bola en el territorio sagrado de Navy y ninguno de los tripulantes fué lo suficiente rápido para recobrarla... El segundo «touchdown» que los felinos les anotaron a los de la flota sólo fué una mera consecuencia del primero, porque desde entonces los marineros se empezaron arriesgar para depender un poco de la suerte que estaba enamorada de las fieras...

...El día de año nuevo se celebrará un encuentro entre los teams que resulten invictos y no hayan sido empatados.

...El sábado pasado. Georgia, Nebraska, Purdue y Michigan, cuatro supuestos candidatos para el «Rose Bowl», se les cayeron los castillos en el aire que tenían formados al ser eliminados por Auburn 14-6; Pittsburgh 6-0; Iowa 14-6, y Minnesota 0-0.

Chik Meehan, antiguo coach de N.Y.O. y actual de Manhattan College, ha resultado ser el coach más odiado por su team y su colegio... Lo acusan de «bluffer» porque le fracasó toda la guapería que le había tirado a los equipos rivales. Si las cosas no cambian, Meehan tendrá que meterse en la política...

Los Judíos de City College, alias los «lavanderos», debido a sus uniformes color de coco, se llevaron el record del Football americano al perder todos sus juegos con excepción del incial de la temporada con Brooklyn College, quienes se encuentran abochornados de no haber contribuído en el mejoramiento del nuevo título... El próximo sábado, cuando la Universidad de Rutgers se enfrente con el victorioso Princeton harán exactamente 85 años desde que las dos referidas Universidades celebraron el primer encuentro intercolegial en los Estados Unidos...

..Se ha descubierto que las niñas de N.Y.O. secuestraron al chivo mascota de Fordham el día antes del encuentro, creyendo que esto les traería salación a sus eternos rivales. pero el el resultado hubiera sido mucho mejor si hubieran secuestrado a Danowsky, mensajero de la piel de cochino, quien acaba de ser nombrado por sus compañeros y críticos como el jugador más valioso...

...Oregón State, que junto con St. Mary's interrumpió la serie de triunfos consecutivos de Fordham, tiene a cuatro javaneses en la línea... El mejor de ellos es Henry Field, recién llegado de la Universidad de Java; tiene un peso neto de 235 libras y está considerado ser el mejor jugador de línea en todo el territorio del Este... Pero a pesar de su buena reputación Danowsky le estuvo tomando el pelo durante la mayor parte del tiempo en el desafío del sábado.

Henry Dana, outfielder recientemente adquirido por los Phillips, tiene el mérito de ser el primer javanés que jugará en las mayores. Dana es hijo de padres javaneses y portugueses... Con ese motivo no hace mucho tiempo que fué introducido a los fanáticos por su manager, como un príncipe javanés, pero poco después debido a un cambio de idea, fué nuevamente introducido como portugués....

Avery Brundage, presidente de la Unión Atlética Amateur de los Estados Unidos, que pasó por esta ciudad ayer, a bordo del Santa Lucía. Brundage acaba de ser reelecto para su sexto año como Presidente de la Unión Atlética, y es sin duda alguna un gran organizador. A él se debe que las diferencias existentes entre la Asociación Colegial de los Estados Unidos y la Unión Atlética desapareciesen, puesto que llegado el momento de abordar el asunto hizo caso omiso de los perjuicios y orgullos. Un hombre así nos haría falta en Cuba para arreglar el lío Unión-Liga Social.

ESTUVO EN LA HABANA EL PRESIDENTE DE LA «UNION ATLETICA DE LOS EE. UU.»

Mr. Avery Brundake pasó en viaje rumbo a S. Francisco, California

Fué nuestro huesped en la tarde de ayer, y sólo por breves horas, Mr. Avery Brundage, Presidente de la Unión Atlética Amateur de los Estados Unidos, quien acompañado de su esposa, viajaba a bordo del vapor «Santa Lucía», rumbo a California.

Mr. Brundage, que es, además, Pte. del Comité Olímpico Americano, desembarcó, para pasear y conocer la ciudad, habiéndole hecho los honores, P. Hilman, Gerente de la Ford Motor Company, en esta Ciudad.

Solamente acudió a recirbirlo Mr. Hilman, quien es un viejo amigo suyo, pero nadie de nuestro elemento oficial en el mundo deportivo lo esperaba, ya que según tenemos entendido, éste es un viaje de descanso, que el activo ingeniero y sportman de Chicago, se toma este invierno.

Teníamos verdadero interés en lograr alguna declaración del viajero, en relación con la asistencia o no de los Estados Unidos a la XI Olimpíada, pero no fué posible para nuestros compañeros, localizarlo en la Ciudad.

Son nuestros deseos que el viajero haya salido complacido de su breve estancia en esta Ciudad y lo despedimos, deseándole una feliz vacación.

Al volver de sus vacaciones dió a conocer B. Ruth sus planes

Confía el record-man de los home runs que el público lo siga mimando y asistiendo a los parques en que sea posible el verlo en acción, aunque sea tan sólo como «manager»

SOUTH BRISTOL, Maine, Nov. 27. Babe Ruth se encuentra de cacería por estos contornos y ha hecho declaraciones en el sentido que podrá dedicar su actividad un año más al base ball; por lo menos, ha pasado cuatro días de vacaciones que le han sentado admirablemente. Puedo asegurar que la cacería me ha favorecido la vista, mis piernas han adquirido fortaleza y mi estado general es magnífico, espero poder botar la bola del terreno como en mis mejores tiempos. Estoy considerando mis posibilidades futuras como manager y espero de ese modo abandonar el juego como player y creo que éste será el final de mi carrera; así se lo he asegurado a Mistres Ruth, pues a pesar de lo que digan los expertos. ella cree firmemente que Babe Ruth equivale él sólo a toda una constelación de estrellas para los efectos de la taquilla como ha sido demostrado últimamente en Honolulú hace cuatro semanas cuando 17,000 personas presenciaron un desafío por verlo en acción, en contraste con una demostración anterior dada por Connie Mack con todo un team de estrellas de primera magnitud y que sólo lograro nlievar a los stands la reducida cantidad de 3,000 personas.

Grandes preparativos se hacen por la concertación del campeonato de BasketBall en la L. Social

Todo indica actividad entre los Clubs que, perteneciendo a la progresista Liga Social, intentan celebrar competencias de basket ball. tanto femeninas, como masculinas.

Por vez primera que acomete esta empresa de basket ball la Liga Social de Amateurs, ha logrado infiltrarse un gran entusiasmo entre los Clubs que la integran, pues, los preparativos aumentan, constituyendo equipos de los dos sexos.

Gustavo Graupera junior, por su parte, ha solicitado del polaco Arredondo, su apoyo y concurso y cuenta ya con los valiosos servicios de este atleta, que ha prometido una rápida actuación, donde sus conocimientos en el deporte de la canasta, serán pronto vistos en la preparación de los teams, que han de representar al Deportivo Whiz.

Los nombres de los jugadores permanecen en secreto, sólo podemos adelantar que las feminas encargadas de defender la enseña del Whiz, no serán del todo novatas en asuntos del floor. se asegura que muchas de ellas han participado en anteriores justas.

Los demás Clubs mantienen del mismo modo las aspiraciones más sinceras de triunfar en el Campeonato que se avecina. Asociación Cubana con su activo manager señor Blanco Herrera, ha tomado con verdadero empeño la confección del team que ha de representarlo. Lo mismo sucede con el Atlético Relámpago, que hasta este momento son considerados como los más fuertes rivales. El Havana Electric, por medio de su Presidente, doctor de la Llama, anuncia también su participación más efectiva en las dos justas. Ahora sólo hace falta que se reúna la Junta Directiva de la Liga Social, para la pronta determinación de una fecha fija, en que habrá de celebrarse, lo que promete constituír un acontecimiento en toda regla.

Quién inventó el juego de Base Ball

—Los indios Mayas primeros precursores.
—Descubrimiento de un explorador.

El juego de base ball, deporte nacional de los Estados Unidos de América, no nació, como todo el mundo cree, en las tierras del Tío Sam. Los antiguos indios mayas lo jugaban con bolas de caucho antes de que el caucho fuese conocido en Europa y hasta tenía sus ídolos o estrellas del juego. Se debe a un explorador que acaba de visitar Yucatán, que dice haber encontrado un campo de base ball entre las ruinas de la antigua Ciudad maya de Kabah.

Los directores de la Universidad de Tulane, a quienes se dió cuenta del descubrimiento, aseguran que esta confirma su creencia de que el juego de pelota llamado Poktapok era el deporte nacional de la nación maya. Este juego jugado por los mayas y los aztecas antes de que llegaran a sus tierras los españoles y que éstos contemplaron como interesados espectadores, era, en opinión del doctor Frank Bloom, de Tulane, inventado por los mayas, quienes fueron los organizadores de la mayor parte de la cultura del antiguo México. De aquí que la admiración de los muchachos por Babe Ruth no sea fenómeno puramente yanqui.

¡CHE, MACANUDO!

BUENOS AIRES, Nov. 27 (AP) Los oficiales de la Asociación de Tennis, han revocado el acuerdo tomado ayer declarando a Kozeluh champion profesional de singles de Argentina, dándole el título a Nusslein, por que este tenía mejores performances.

SUSCRIBASE Y ANUNCIESE EN EL «DIARIO DE LA MARINA»

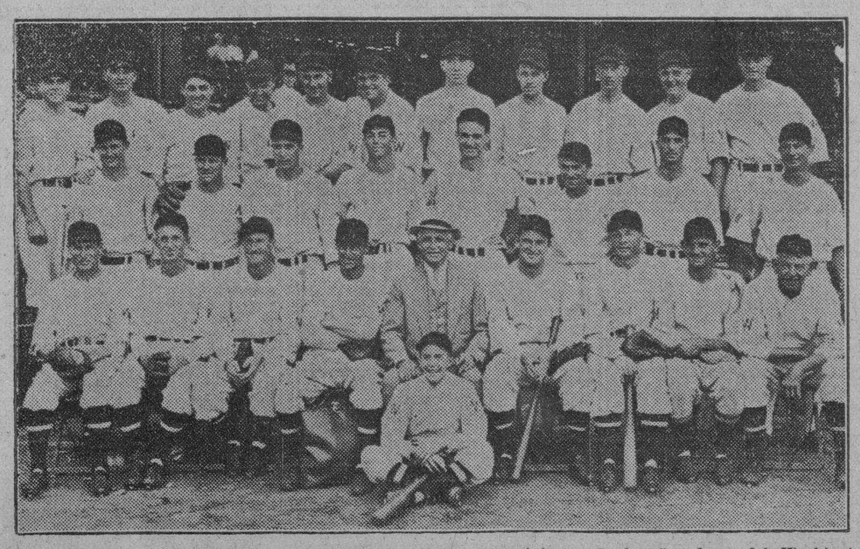

Aquí les presentamos a los amantes del base ball, la novena integra de los Senadores del Washington, quienes, como saben bien nuestros lectores, resultaron los campeones de la Liga Americana en la recienterminada temporada. Para el año próximo, los representantes de la capital americana están procurando por todos los medios posibles el presentar un team de empuje. El de la primera fila de izquierda a derecha, tenemos a Rice, Stewart, Goslin, Schacht, coach; Clark Griffith, presidente del club; Cronin, manager; Harris, Bolton y Altrock. En la segunda fila: Russell; Thomas; Chapman; Travis; Burke; Kerr; Weaver y Myer. Tercera fila: Sewell; Berg; Whitchill; Prim; Schulte; Manush; Mc Coll; Burge; Kubel; Crowder y Boken. Sentado al frente del grupo está Mahorney, mascota y cargabates del team.

SE CONMEMORO AYER CON ACTOS DIVERSOS DE FERVOR PATRIOTICO LA FECHA DEL 27 DE NOVIEMBRE

La Peregrinación al Templete de la Punat. Visita el Presidente a los presos del Castillo del Príncipe. Habrá clemencia de indulto para los estudiatnes presos

UNA MISA DE REQUIEM EN EL CEMENTERIO

Después de tres años en que se había prohibido a los estudiantes rendir homenaje a la memoria de sus compañeros, los mártires del 71, por el Gobierno presidido por Machado, la fecha de ayer hizo que en los pechos de los estudiantes vibrara al conjuro de aquellos recuerdos y se convirtiese la conmemoración en una oración votiva por los inocentes para quienes la historia patria mantiene un adolorido recuerdo.

EN EL TEMPLETE DE LA PUNTA

Se iniciaron las ceremonias con la peregrinación al Templete de la Punta, donde la viuda del doctor Valdés Domínguez y el señor Escoto Carrión izaron la bandera cubana a los sones del Himno Nacional.

Este hizo uso de la palabra y después de recitarse poesías alusivas al acto, habló el estudiante Gabriel Barceló, uno de los estudiantes expulsados de la Universidad en 1927 pidiendo a los soldados que mantuviesen el programa revolucionario y aconsejando al pueblo que se sumase a la Unión Antillana.

Como siempre, se dejaron en el templete ofrendas florales, una de ellas depositada personalmente por el ex Presidente de la República, doctor Alfredo Zayas.

EL ESTUDIANTE SAAVEDRA

Después hizo uso de la palabra el estudiante Saavedra, que pronunció más elocuentes párrafos:

«Defraudados quedarán aquellos que esperen de mí una pieza de oratoria, por mediana que sea, o el canto florido de literatura que es costumbre en los hombres que hablan para que se les oiga, yo no soy orador, ni vengo a colgar guirnaldas a la tumba de los seres queridos, yo sólo traigo aquí la voz sincera y dolida del estudiante universitario, en mi palabra torpe, no se verá otra cosa, que la expresión de sentimientos reales.

Por primera vez, después de tres años de ausencia, podemos reunirnos para recordar a nuestros camaradas a ustedes compañeros; vosotros fuisteis fusilados, cometiéndose la más grande injusticia que recuerda la historia, y una tiranía nos impidió llegar aquí otras veces. Perdónennos los hermanos de Medicina el homenaje no rendido, pero, ¿perdón por qué?, si el homenaje se rindió, ¿qué tributo más grande podíamos ofrecerle a los asesinados que el combate diario contra la opresión, que la sangre corrida a raudales de nuestros mártires y las plegarias fervorosas de las madres sin consuelo, que lloraban a sus hijos que nunca volverían, a aquellos muchachos como ustedes, jóvenes, como ustedes, valientes, que marcharan un día con la sonrisa en los labios, a enfrentarse con el deber y con la muerte.

Quede, pues, sentado, que las tumbas recién abiertas de nuestros hermanos de hoy, que las lágrimas que aún vierten sus madres, que son nuestras madres, que las citas realizadas entre las rejas de la prisión, suplieron el homenaje que un hombre se empeñara en impedir a una tumba».

Hace después relación de los dolorosos hechos acaecidos entonces y sigue diciendo:

«Cuando todo parecía volverse en contra de los mártires que se iban a sacrificar, surge la figura inmensa de Federico Capdevila, que cual Quijote sublime, representa al noble pueblo español, que llorara con el nuestro, el crimen cometido, a la España de Pi y Margall y de Unamuno, entonces oprimida como lo era la colonia, por el despotismo de gobiernos tiránicos, surge, dije, Federico Capdevila, quien poniéndose frente a las furias desatadas de un grupo sin control, defendiendo a nuestros compañeros y les gritó al rostro a sus acusadores: «Asesinos».

Para Federico Capdevila, a quien España agradecerá siempre su gesto que la librara del baldón que echara sobre ella un grupo de hijos indignos, tendrá siempre un altar el pueblo cubano, como lo tendrá también aquel otro defensor incansable de estudiantes perseguidos, y que menos afortunado que Capdevila, ofrendara su vida a su noble misión, aquel profesor querido que se llamara Gonzalo Freyre de Andrade».

«Así nos explicamos los últimos momentos de aquellos jóvenes, conocemos como si las hubiésemos vivido, las horas de angustia de sus familiares, porque esas amargas horas las hemos vivido también, porque hemos visto el llanto de tanta madre en espera del hijo que no retornaría, porque hemos sentido el dolor inmenso de ver caer al compañero, porque para no citar más que los casos de los hermanos que pertenecieran al «Comité Universitario 27 de Noviembre», al que me honro en pertenecer, por la pérdida inmensa de Pelo, Trejo, de Alpízar y de Hidalgo, y tantos y tantos otros».

Y terminó diciendo:

«Comprobada está la inculpabilidad de estos ocho muchachos, su compañero del mismo curso y del proceso, doctor Fermín Valdés Domínguez, reivindicó por completo su memoria, y lo hizo valientemente en pleno dominio colonial, y pudo en frase inmensa digna de Lamartine, decir: «Entrego, pues, estas pruebas a la Historia; de rodillas sobre la tumba de mis hermanos muertos, escribo este epitafio: «inocentes».

Y quiero terminar estas frases, meditando con cariño sobre tanta tumba querida que esta Necrópolis guarda, en la tumba de mis hermanos inmolados por la tiranía que fué, y en la de mis hermanos sacrificados por la tiranía que ha sido».

EN EL CEMENTERIO

En la capilla central se cantó una misa de réquiem y dirigió la palabra al numeroso concurso el Padre Llagunn.

Luego la concurrencia se dirigió al Panteón de los Estudiantes, donde, hablando entonces el estudiante Eddy Chibás, que terminó su oración con recuerdo de los estudiantes caídos en luchas por la libertad, pidiendo que reinara de nuevo la concordia entre los cubanos.

A este acto asistieron las autoridades, entre ellas, el doctor Grau San Martín, Presidente de la República; el Rector y profesores de la Universidad y representación de las Asociaciones Estudiantiles y centros docentes públicos y privados.

El panteón de los mártires quedó plenamente cubierto de coronas.

EN EL CASTILLO DEL PRINCIPE

También asistió el Presidente al acto conmemorativo celebrado a las doce del día en el Castillo del Príncipe, siendo recibido a los acordes del Himno Nacional.

Poco después llegaba el Coronel Batista y comenzaba el acto con palabras pronunciadas por el penado Tejera.

Dijo una misa de réquiem el Padre Evelio Díaz a presencia de mil seiscientos penados y de numerosas damas.

En el patio del penal hablaron el estudiante López, expulsado en 1926, y el preso Carrasco, pidiendo ambos al Presidente la libertad de los presos comunes o conmutación de penas. El joven Saavedra pidió al Ejecutivo la excarcelación de los estudiantes presos.

HABLA EL PRESIDENTE

Entre aplausos subió a la tribuna el doctor Grau, que recordó el martirio de los estudiantes de Medicina y prometió a los presos, tanto estudiantes como reos por delitos comunes, una medida de clemencia que apresure su libertad.

Aprovechando las buenas disposiciones del Jefe del Estado, los reporters presentes le entregaron un escrito, solicitando el indulto de varios penados que han observado buena conducta, habiéndoles prometido atenderlos el doctor Grap San Martín.

EL SECRETARIO DE GOBERNACION FIRMO AYER VARIOS ASCENSOS Y CESANTIAS EN LA P. NACIONAL

Muchos sargentos son ratificados, otros ascendidos y algunos declarados cesantes. El Jefe de dicho Cuerpo de Seguridad, promovió ese movimiento en el personal

El día de ayer en las oficinas de la Jefatura d ela Policía no fué tan movido como en días anetriores, aún cuando concurrió gran número de aspirantes a entrar en la Policía y de Vigilantes que solicitan su reposición4

El Secretario de Gobernación, Dr. Guiteras, a propuesta del Jefe de la Policía, aprobó el siguiente movimiento en el grupo de Sargentos del Cuerpo:

SARGENTOS RATIFICADOS

Hermenegildo B. Valdés; Tomás Pupo; Ange lRodríguez; Francisco Cabrera; José Lozada; Ricardo Mora; Ramón Rodríguez; Paulina Pineda; Francisco del Pozo; Fidel Salcedo; Antonio Rodríguez; Rodolfo Castro; Nicolás Pérez Ocariz; Eduardo Barceló; Francisco Valentín; Francisco Piedra; Estanislao Villalón; José Suazo; Patricio Mesa; Filomeno Pérez; Próspero Díaz; Gerardo Morejón; Armando Navarrete; Manuel de Cárdenas; Francisco Duarte; Pedro Gil; Rafael Madrazo; Ceferino González; Vicente Cruz; Eusebio Casellas; Eduardo Lainé; Eusebio Iglesias; Marcial León; Ramón Vasallo; Felipe Leal; José L. Paz; Herminio Fernández; Donato Saavedra; Ishael Encinosa Pérez; Israel Encinosa Anzulo; Ramón Ceballos; Mariano Domingo y Alejandro Cabrera.

ASCENDIDOS

Manuel Laguardia; Manuel Suárez; Pedro Torres; Antonio Morales; Rogelio Cabrera; Juan Molina; Luis Martí; Ramón Bermúdez; Armando Gil Juarros; Julián Torres; Carmelino Cairo; José Ponce Reyes; Tomás González; Manuel Ruíz; Alipio Ferro; Elpidio Cantillo y Juan García Mullera.

DECLARADOS CESANTES

José Caballero; Félix Espinosa; Alberto Ramos; José Vázquez; Luis del Amo; Manuel Estévez; Augusto Fernández; José Mujica; José Argüelles; Ceferino Rodríguez; Julio Gavilondo; Nemesio González; Juan González; Hilario Cruz; Angel Lopegui; José Vila; Carlos Muñoz; Abelardo Bonet; Isidro Ferrer; Alberto Iglesias; Antonio Borrego; José Silva; Antonio Alonso; Avelino Sánchez; Francisco Mesa y Juan Plá.

LIBERTAD DE UN ALCALDE

Po rorden del Secretario de Gobernación ha sido libertado el Sr. Antonio Ramos Marquetti, Alcalde del Barrio de San Pedro de Mayabón, quien se encontraba detenido acusado de conspirar contra el gobierno.

M.E.C.D. 2016

EL ALZA DE LOS BONOS DEL GOB. AMERICANO, POSIBLE ESTABILIZACION DEL DOLLAR

BOLSA DE NEW YORK

COTIZACION DEL CIERRE DEL DIA 27 DE NOVIEMBRE

(Recibidas por el hilo directo de Fenner, Beane & Co.)

	Anterior	Cierre
ACERO		
Am Rolling M	17¾	17¼
Beth Steel	34	32⅛
Byers (AM) Co	25⅛	24
Mc Kees Tin Pl	88	88¼
Nat Steel	45	43
Repub Steel	15⅝	14⅛
U S Steel	45	43
Vanadium	21	19⅝
ALIMENTOS		
Am Beet Sug	11	10
Am Sug r	55⅛	53¼
Armour Ill A	3½	3⅜
Armour Ill Pr	41¾	39¾
Borden Co	21	20½
Canada Dry	26¾	25½
Coca Cola	97⅞	97½
Corn Pro Ref	69½	69¼
Cuban Am Sug	4	4⅜
Gen Foods	35½	35⅝
Gold Dust	18⅞	18
Grt West Sug	36½	36
... Biscuit	48¾	48⅞
Nat Dairy Pro	14⅝	14
Stand Brands	23½	23
So Porto Rico	35½	34½
Unit Fruit	64¼	63
F. CARRILES y EQUIPOS		
Atchison	48¼	46¼
Balt & Ohio	24¼	23⅛
Can P c fic	13	12½
Ches &Ohio	40¼	39¼
Del And Huson	54	50
Del Lack and W	25¼	23½
Erie	15½	—
Grt Nor Ry	18½	17¾
Illinois Cent-l	28½	26⅝
Mo Kan Tex	8⅝	8
Nor Pacific	21⅛	19⅝
Ny Central	35⅝	34⅜
Penn Rr	27¼	25⅝
So Pacific	19¾	18⅞
So Railway	22⅝	21⅜
Unión Pac fic	111	109½
Amn Car and Fdy	23	22
Amn Locomotive	27	25⅜
B ldwin Loco	11⅝	11
Gen Ry Signal	33	30
Lima Locomotive	25	—
Pullman Inc	45	44
PETROLEOS		
Amerad Corp	45½	43
Atl Refining	30⅝	28½
Consol Oil	11½	9⅞
Cont Oil	18	17⅛
Ohio Oil	14½	14
Houston Oil	24	24
Philips Pete	16½	15½
Pure Oil	11⅞	11⅛
Seab Oil Del	35	34
Texas Corp	26¼	25⅛
Tide Water Oil	10½	10½
Stand Oil Cal	42	40⅝
Stand Oil N. J.	44	43½
MOTORES Y ACCESORIOS		
Auburn Auto Car	44½	42¼
Avi tion Corp	7¾	7⅜
Bendix Axia-n	14½	14
Bchn Alum num	47½	46¼
Borg Warner	16½	15⅝
Briggs Mfg	9½	8
Curt's Avia	2⅝	2⅝
Douglas Airc	12⅞	3⅛
El Auto Lite	16⅞	15½
Gen Motors	32¾	31½
Goodrich	14½	13⅝
Goodyear	37½	34½
Mack Truck	35⅜	33½
Murray Corp	5¾	5¼
Uash Motor	23⅜	22⅜
Packard Motor	4⅛	4
Sperry Corp	6⅝	6⅛
Studebarker	5	4½
Timken Roller	29⅛	27⅝
United Air & Trans	32⅞	31
TABACOS.		
Am Sumatra	14⅜	13½
Am Tob co B	75	74¼
Consol Cigar	8¼	7½
Gen C gar	28⅞	--
Ligg & Myer B	86½	86½
Reynods Tob B	47	46¼
QUIMICOS		
Air Reduction	104	97½
Allied Chem	141¼	137⅛
Am. Com Alc	46¼	46¾
Col Carbon	62	57⅞
Com Solvents	29⅞	30
du Pont de N.	88⅞	84⅞

	Anterior	Cierre
Freep.t Texas	48¾	45¼
Nat Dist Prod	25	26⅛
Texas Gulf	43⅛	41
Unión Carbide	47⅛	44
US Ind Alcoh	58⅝	57¾
METALES		
Alaska Juneau	27⅞	20⅜
Am Metal	19¾	18½
Am Smelting	43	40
Anaconda	15⅛	13⅞
Cerro de P sco	33⅛	31⅛
Dome Mines	32⅛	30¾
Int. Nickel Id	22	20⅞
Kennecott	20⅞	20¼
U. S. Smelting and Rf	93	86¼
TIENDAS		
Domin Stores	22⅝	—
First atN. Stor	54¾	55½
Kresge SS	13	12¾
Kroker Gr and Bk	24⅛	23½
Montg Ward	22⅝	21¼
Penney J. C.	52½	50¾
Safeway Store	44¼	43⅛
Sears Roeb-k	43¼	40⅝
Woolworth	40⅛	40
SERVICIOS PUBLICOS		
Am and Ford Pow	10½	9⅝
Am Pw & Lt	7⅝	7⅛
Amer Tel and Tel	120½	119⅝
Am Water w	19⅝	18⅛
Bklyn Manh	29	28
Col Gas & Elec	12¾	11⅞
Com & South	2⅛	2
Consol Gas	39¼	38¼
Elec Pwr & L	5⅞	5⅝
Interboro R. T.	10¼	9⅛
Int Tel & Tel	13⅞	13
Nat Pow & Lt	11	10¼
Nor Americ n	16⅜	15½
Pac Gas & Elec	17½	17¼
Pub Serv N. J.	36¼	35
Stand Gas & El	9⅝	9⅜
Unit Corpn	6	5½
Unie Gas & Imp	16¼	5⅞
West-rn Unión	56⅞	52⅞
MISCELANEAS.		
Adans Expr	8⅜	7⅝
Allis Chalmers	19⅛	18⅛
Am Bank N.	13	12⅞
Am Can	99	95¼
Am Internat	8⅜	7⅝
Am Mch & Fdy	14	14
Am Rad	13⅞	13⅛
Am Woolen	11⅞	11
Burroughs Add	16⅛	15⅝
Case J. I	72⅝	67½
Caterpillar T. C.	23	22¾
Cel nese Corp	45⅞	43⅜
Com. Inv Trust	34⅝	33¼
Congol Nair	24⅝	23⅜
Cont Can	71½	70
Deere & & Co	32	30⅛
Sastman Kod	79¼	77
Foster Wheel	15½	14½
Gen Asphalt	16¾	15¾
Gen. Electric	21	19¾
Gillete	11¼	11
Indust Rayon	78¼	76
Ingersol Rand	62½	61
Int Bussiness	148	146
In Cement	30¼	30
Int. Harvester	41⅝	38⅞
Inernat Shoe	45⅞	44½
Johns Manv-l	57¼	3
Kelvinator	11⅝	11⅛
Lehman Corp	69¼	67
Libby Owen	32¼	30½
Liquid Carb	25	24½
Loew-s Inc	29½	27⅞
Nat C sh Reg	15⅛	14⅝
Otis Elevator	13⅞	13⅛
Owens Ill Gls	79	78½
Phil & R. Can L	4¼	4⅛
Procter & Gam	42¼	41
Radio Corp	6⅞	6¾
Rem. Rand	7	6¾
Simmons Co	17⅝	16⅝
Unión Bag Pap	40½	40
U S. Real Im	7⅛	7½
Warner Br Pic.t	6⅛	5⅞
Warrens Bros	8½	8¼
Westingh Elec	39⅝	36⅞
Worth Pump	24	21⅝
BANCOS		
Chem	29|31	29 30¼
Nat. City	21½|23⅜	21⅜|22⅝
Chase Nat	19¼|20¾	19⅝|20⅞
B. Trust	48½|50	48½|50
Inv	14¼|15⅞	14½|15¼
Gty	240|246	240|246

MERCADO AZUCARERO

(Por el Hilo Directo de Lamborn, Hutchings & C.-

AZUCARES CRUDOS: El mercado de crudos abrió hoy con un tono sostenido, con limitadas ofertas de azúcares de las Filipinas, para embarque en noviembre|diciembre y diciembre|enero, a la base de 3.15. Los refinadores eran compradores por azúcares de esta procedencia, para llegar en diciembre|1ra. quincena de enero, a la base de 3.15.

Reportóse hoy el sábado se habían efectuado ventas de crudos de esta procedencia, para llegadas en enero, a la base de 3,15 y para embarque en febrero|marzo, a la base de 3.18 a refinadores.

Existencias de azúcares crudos en almacenes afianzados Nueva York:
Día 25: 617,760 sacos.
Hoy: 617,760 sacos.
Cotización «spot» de Willett & Gray el día 24: 3.15.

AZUCARES REFINADOS: Quieto y sin cambio este mercado.

MOVIMIENTO DE AZUCARES EN LOS PUERTOS DE CUBA (Según datos compilados por nuestro Depto. de Estadística):
Semana terminada en noviembre 25 de 1933.
Arribos: 28,402 toneladas.
Exportación: 37,488 toneladas.
Existencias puertos: 356,714 toneladas.

DERRETIDOS Y ENTREGAS POR 14 REFINADORES DE LOS EE. UU., SEGUN EL INSTITUTO AZUCARERO:
Derretidos toneladas «largas», valor crudos.
Enero 1ro. a noviembre 18 de 1933: 3,430,000.
Igual período año pasado: 3,480.000.
Semana terminó noviembre 18 de 1933: 45.000.
Igual semana año pasado: 60,000.
Entregas toneladas «largas», valor crudos.
Enero 1ro. a noviembre 18 de 1933: 3,451,713.
Igual período año pasado: 3,586,126.
Semana terminó noviembre 18, de 1933: 53,765.
Igual semana año pasado: 64,519.

MERCADO DE LONDRES: Nuestro cable de apertura anunciaba el mercado de la Terminal sostenido. Reportóse haber pequeñas ofertas de crudos, para embarque en diciembre, a la base de .96-1|2 fob. El refinado ha sido avanzado 3 peniques, después de haberse efectuado buenas ventas.

COTIZACIONES DE LA TERMINAL DE LONDRES:
Cierre de hoy:
Noviembre, 4|6.
Diciembre, 4|7-1|2.
Enero, 4|8.
Marzo, 4|10-1|2.
Mayo, 5|2.
Agosto, 5|4-3|4.
Diciembre, 5|7-1|2.

APERTURA DE LA BOLSA DE FUTUROS DE AZUCAR DE NUEVA YORK: Los Futuros abrieron hoy con un tono sostenido. Las ventas en sentido de liquidación, las cuales fueron absorbidos por casas comisionistas. Se emitieron 50 Avisos de entrega en la posición de diciembre.

COTIZACIONES DE LA BOLSA DE AZUCARES CRUDOS FUTUROS DE NEW YORK:
Cierre de hoy: diciembre, 1.19|21; enero, 1.23|24; marzo, 1.29; mayo, 1.35; julio, 1.40|41; septiembre, 1.45.
Toneladas vdas.: diciembre, 2,650; enero, |300; marzo, 5,950; mayo, 8,500; julio, 2,000; septiembre, 2,950.

ORO! SE COMPRA EN **"LA ISLA"** GALIANO Y SAN RAFAEL
Centenes, Luises, Libras esterlinas, Onzas españolas y Doblones.
Se paga el mejor precio.
Billetes de NAVIDAD.
Pedidos a nombre de Cándido Souto.
Enteros, $15.00.—Fracción 30 cts.

IMPRESIONES DE LA BOLSA LOCAL

Ayer, los valores se sostuvieron firmes, pero bastante inactivos.

En la Bolsa se reportaron como extraviados en Cienfuegos, los siguientes Bonos de Obras Públicas 5% 1945: 14.503, 16.643, 17.342, 19.613 y 35.734

Los Bonos de O. P. 1945 cerraron de 34 a 35.1|2.

El Oro estuvo irregular cerrando de 44.1|2 a 45.1|2.

MERCADO LOCAL DE AZUCAR

El mercado de futuros subió de 6 a 7 puntos al cierre en contraste con ofertas de Filipinas a 1.15. En cambio, Marzo cerró a 1.29.

Subió el refino inglés en el mercado de Londres, el cual estuvo más firme. La Libra bajó durante el día. Probablemente s epodía obtener 93 libre a bordo para azúcares cubanos.

RESUMEN DE NOTICIAS por Dow Jones

NUEVA YORK, Nov. 27. (Luis Mendoza y Cía.)—Convertido en dólares a 5.22¾ por libra, el precio del oro es esta mañana en Londres equivalente a 32.75 la onza fina, contra 32.92 el sábado a la misma hora. Con arreglo a esta base, el valor teórico del dólar-papel es $63.11 contra $62.79 el sábado.

—El oro en barras se cotiza en Londres a 125 chelines y 3½ peniques.

—El dólar americano abrió ligeramente más flojo en París.

—International Paper notifica a los clientes que al comprar papel para periódicos bajo contrato que no habrá cambio alguno en el costo neto del papel hasta el 1 de Abril de 1934.

La Tesorería no recurrirá a ningún procedimiento inflacionario en el refinamiento de los $727,000,000 de la deuda pública que vencen el 15 de Diciembre.

—Chautemps ha logrado formar gabinete.

—La revista «Steel» dice que las operaciones siderúrgicas aumentaron la pasada semana un 1 por ciento al 28 por ciento.

—La producción de petróleo crudo de California en la semana finalizada el 25 de Noviember dió un promedio de 444.000 barriles diarios, contra 416.000 en la semana anterior.

—Según la Federación Obrera Americana en Octubre volvieron al trabajo 11,000 hombres más, aumentando en un 2.2 por ciento sobre el nivel de Marzo el poder adquisitivo del obrero.

—Great Northern obtuvo en Octubre un ingreso neto de $2.259,000 contra $2,153,000 hace un año.

—New Haven sufrió en Octubre un déficit de $343,000 deducidos cargos contra sobrantes de $64.000 en 1932.

—Por dos votos contra uno los electores de Knoxville, Tennesse, han aprobado una emisión municipal de $3,225,000 para construír un sistema de suministro de electricidad por cuenta del Ayuntamiento.

—Jewel Tea vendió en las cuatro semanas finalizadas el 24 de Noviembre $879,000 contra $885,000 hace un año.

—Han sido adquiridas por cuenta continental a una prima de 11 peniques 330,000 libras de oro en barras que había disponibles en el mercado de Londres.

—El Presidente conferenció con Morgenthau acerca de los asuntos del Tesoro.

—La Cámara de Comercio Aeronáutica ha telegrafiado al Presidente pidiéndole $79,000,000 con cargo al fondo de Obras Públicas para la construcción de aerodromos del Ejército y la Armada.

—El índice de Moody es 124.8, contra 125.6.

—En índice de Dow Jones es 48.67; baja de 058.

PROMEDIO DE DOW JONES

30 industrias 100.11, 98,84, 99.28, baja 0.24.
20 ferroviarias, 39.66, 39.41, 39.54, baja 0.01.
20 servicios públicos, 24.73, 24.10, 24.65, alza 0.51.
40 bonos, 79.00, alza 0.42.

CHICAGO, Ill., Nov. 27 (Luis Mendoza y Cía.)—El mercado de granos se caracterizó el sábado por su indecisión. Muchos de los que con más actividad habían estado comprando el viernes se dedicaron a vender. Como los mercados carecían de un apoyo decidido, el trigo cayó bruscamente. Las condiciones monetarias siguen siendo la cuestión preponderante en el mercado de granos. Muchos operadores creen en definitiva tendremos precios más altos, pero nadie se atreve a vaticinar cuándo empezará el alza.—(Del «Chicago Tribune»).

DOW JONES AVERAGES

Fenner, Beane and Co.

Cierre.—Ferrocarriles, 37.92-162 servicios públicos, 23.73-87; industriales, 95.77-351.

LA ESTABILIZACION DE FACTO, SE DEDUCE DE LA INMOVILIDAD EN LAS COTIZACIONES DEL ORO

De romperse el mercado por el nivel inferior, acrecentará el riesgo de las posiciones adquiridas al alza. ¿A qué se debe el alza del dollar contra las monedas extranjeras?

(Por Waldo YOUNG)

NEW YORK, Nov. 27.— LUIS MENDOZA Y CIA.— Al alza de los bonos del Gobierno, que lleva ya en marcha tres días consecutivos, acompaña la creciente y persistente creencia de que vamos hacia la estabilización del dólar, estabilización que no ha de realizarse necesariamente por edicto presidencial, sino mediante una política monetaria cuidadosamente orientada que considerará el presente nivel internacional del dólar como satisfactorio y digno de ser mantenido. La inmovilidad relativa de la cotización oficial del oro por la Corporación Financiera de Reconstrucción desde hace unos días puede interpretarse como señal probable de que la intención es crear la estabilización «de facto».

Hay varias cuestiones vitales que todos deseamos que nos contesten, pero acaso no lo logremos en varias semanas o quizás meses, como por ejemplo:

Será la oposición presentada al Gobierno por los propugnadores de la solidez monetaria una manifestación fútil y transitoria o tendrá la virtud de modificar las demandas inflacionistas que se dirijan al Congreso? A qué se debe el alza del dólar contra las monedas extranjeras; a la probable estabilización de la moneda americana, o al temor a represalias por parte de los Gobiernos extranjeros, sobre todo el de la Gran Bretaña, cuyo comercio exterior tiene que perjudicarse tarde ó temprano a causa de la persistente caída del dólar?

Seguiremos observando los puntos críticos del mercado que, si se rompen por el nivel inferior, acrecentarán el riesgo de las posiciones adquiridas al alza, aunque, como hice constar claramente el sábado, uno solo debe retirarse de esas posiciones después de la ruptura de tales puntos críticos, que son:

ADN 102, AH 18⅛, CAN 95, ADT 12, AGM 16½, T 118½, ANC 14½, DD 86½, FT 47, GL 19¾, GF 34½, ILR 75, NICKEL 21, JMP 54½, M 22 CN 35½, MSX 35, UN 44½, UAF 31½ UCB 32, X 43 y WX 38.

MERCADO DE GRANOS

(Por el hilo directo de Fenner, Beane and Company)

Trigo.—El rasgo saliente del mercado de hoy fué la liquidación nuevamente. En las bajas, los reportes de compras del Gobierno de trigo actual en los principales mercados, hicieron el mercado fuerte, pero el avance se perdió al cierre. El suroeste continuó reportando condiciones muy secas del tiempo. Las incertidumbres de la situación monetaria están acentuando esta liquidación, pero creemos que el mercado se normalizará cuando terminen estas ventas. Parece que el mercado haya estado recibiendo apoyo en estas bajas, como en las anteriores. Creemos que alrededor de este nivel, puede comprarse.

Maíz.—Este grano estuvo relativamente fuerte. Hubo muchas compras contra ventas de trigo. Los reportes demuestran que los campesinos se siguen aprovechando del plan de empréstitos del gobierno, lo que se refleja en lo corto de las primeras cantidades recibidas. En las bajas, estamos de parte del mercado.

Avena.—Fué afectada por la liquidación de diciembre, aunque cerró con un tono bastante firme. El cambio de tapes por parte de los intereses del Noroeste, de diciembre a mayo continuó. Hay una pequeña demanda de actuales que tiende a sostener el mercado en estas bajas. Creemos que en los puntos débiles debe comprarse.

Centeno.—Débil por la liquidación. Las esperanzas de que el Gobierno resuelva favorablemente sobre el impuesto a la importación fueron fortalecidas por las declaraciones del Secretario Wallace que dijo el asunto no era de gravedad porque los campesinos han vendido casi toda su cosecha. Apoyamos las compras en los retrocesos.

Provisiones.—Estas tuvieron buena demanda en las bajas. Los precios de las menudencias están más bajos.

Cierre	
Trigo de Chicago	
Diciembre	81⅝
Mayo	85⅛
Julio	85
Trigo Winnepeg	
Diciembre	60
Mayo	64½
Julio	65¾
Maíz	
Diciembre	44
Mayo	50⅞
Julio	52¾
Avena	
Diciembre	32
Mayo	35½
Centeno	
Mayo	59⅞

Bonos de Cuba

CARTA DE BONOS

(Por el Hilo Directo de Fenner, Beane & Co).

El mercado cerró mezclado. Los de alta denominación bloques de oro y ferroviarios especulativos, así como los de cias. de servicios públicos fueron los que gozaron de mayor interés.

Se registraron avances hasta de 3 puntos en los de bajo precio aun que perdieron casi 1.1|2 antes de que terminara el mercado.

La demanda de los principales de compañías de servicios públicos; ferroviarios y del Gobierno mejoró de volumen.

Noviembre 27.

En NeP York cerraron los Bonos de Cuba a los tipos que se consignan a continuación, cuyos precios se entienden más los intereses devengados hasta la fecha:

	Comp.	Vend.
Speyer, 5 por 100, 1904	72½	73½
Speyer, 4½ por 100	62⅝	63
Morgan, 5 por 100	91	95½
Morgan, 5½x100 1953	73	80
O. P., 1945	31¾	32⅛
H. Electric, 5x100	29	31¾
Id. id. 5½x100	7	7¾

MERCADO DE CUEROS

	Cierre
Diciembre	9.30
Enero	10.35
Marzo	10.30 a 89.
Julio	11.50
Septiembre	11.75 a 85

MERCADO DE TABACO

Nuestro activo corresponsal en San Luis, Pinar del Río, señor Leonardo Mármol Fonseca, nos remite, para esta sección, las siguientes interesantes noticias:

Ayer fueron vendidas a The Cuban Leaf Tobacco Co. las siguientes cosechas de tabaco: Vega «El Retiro», del señor Sabino Plasencia Pérez; «El Corojal», del señor Sixto Plasencia Juárez; del íd. señor Guillermo Fuego.

Hoy se encuentran los compradores de dicha Compañía visitando algunas vegas por estos lugares, creyéndose que serán adquiridas por los mismos las vegas «Divino Platón», de la viuda del señor E. Cabrera y «Santa Amelia del Retiro», del señor Gustavo Padrón Rodríguez.

Aunque los precios, según nos informan, no cubren lo gastado por sus dueños, se están haciendo transacciones en vista de la situación económica actual, obligados por las circunstancias.

Se han vendido las siguientes importantes vegas de tabaco en este término municipal:

Para Trinidad y Hermanos, las de los Hermanos Plasencia, en la Llanada.

Para M. García, compraron los señores Ruisánchez la vega «El ingenio Constancia», de Antonio María Padrón.

Sabemos que Cuban Leaf Tobacco Co. está visitando algunas vegas del término con el propósito de compras, aunque dicen que este año viene **muy bajito.**

Prácticamente ha comenzado la zafra en este distrito tabacalero, o sea en las vegas del Llano, aunque con el natural desánimo de existir aún muchas cosechas del año pasado en poder de nuestros vegueros y las obscuras perspectivas en cuanto los precios que están corriendo, según las ventas últimamente efectuadas.

Parece que hay el propósito general entre los cosecheros de restringir en todo lo posible las siembras, aunque se sabe que obligadamente tendrá que restringirse por la actual crisis que vienen sufriendo.

La Asociación de Cosecheros de Tabaco de este Municipio fijará su domicilio, a partir del próximo primero de diciembre, en un amplio local frente a «La Casa Bengochea» de este pueblo, según nos ha informado su presidente señor Alejandro Fernández Rubín.

Muchos éxitos deseamos a la reciente institución.—**L. Mármol,** Corresponsal.

LAS ENTRADAS DE AYER

Por ferrocarril entraron ayer en la Habana:

De San Juan y Martínez, para la Cuban Land, 69 tercios de tabaco.

De San Juan y Martínez, para Torres Gener, 36 tercios.

De Placetas, para Sobrinos de Diego Montero, 321 tercios.

De Placetas, para S. Rotschild, 330 tercios.

De San Luis, para R. Eguzguira, 527 tercios.

De Camajuaní, para I. Kaffenburghs, 374 tercios.

De Cumanayagua, para I. Kaffenburghs, 39 tercios.

De Cumanayagua, para I. Kaffenburghs, 133 pacas.

De Placetas, para I. Kaffenburghs, 363 tercios.

De Santa Clara, para I. Kaffenburghs, 51 tercios.

De Encrucijada, para Menéndez y Compañía, 316 tercios.

De Placetas, para Menéndez y Cía., 197 tercios.

De Placetas, para S. Ruppin, 500 tercios.

De Placetas, para M. Suárez, 234 tercios.

De Placetas, para Iglesias y García, 148 tercios.

De Placetas, para José A. Cuba, 25 tercios.

Durante el día de ayer se efectuaron las siguientes exportaciones de tabaco:

Por el vapor «Santa María»:

De Constantino González y Cía., a su orden en Amsterdam, Holanda, 30 tercios de tabaco en rama, tripa.

De Constantino González y Compañía, a su orden en Buenos Aires, Argentina, 50 tercios de tabaco en rama, tripa.

Por el vapor «Troja»:

De J. B. Díaz y Cía., a su orden en Holanda, 300 tercios de tripa de tabaco en rama.

De J. B. Díaz y Cía., a su orden en Holanda, 4 tercios de tabaco en rama, 2 pacas recortes de tripa (picadura), 1.000 tabacos puros.

Cotizaciones

NEW YORK, Noviembre 28. (AP.)—(Por nuestro hilo directo). La Redacción del DIARIO DE LA MARINA en New York, toma, trasmitiéndolos a la Habana, a las 12:30 a. m., los siguientes totales de las operaciones realizadas por la Bolsa de New York en su sesión de 27 de Noviembre.

COTIZACION DE LA PESETA.

La peseta española se cotizó al cierre del mercado a razón de
7.90.1|2
por dólar.

ACCIONES
1.557.139

BONOS
$11.676.000

COTIZACION DE LOS FRANCOS

El franco francés se cotizó ayer al cierre del mercado a razón de
16.48.7|8
por dólar.

COTIZACION DE LA LIBRA ESTERLINA

La libra esterlina se cotizó ayer en el mercado local a razón de
5.10.1|2

HABANA CLEARING HOUSE

Las compensaciones de checks entre los Bancos asociados al Habana Clearing House ascendieron en la liquidación de ayer a la suma total de
$1.057.163.06

RECAUDACION DE LA ADUANA,
De ayer
$75.908.58

MERCADO GANADERO

Los precios en pie

Precios pagados por compradores:

El vacuno
De 1.60 a 1.85, entregado en la estación de Luyanó.

De cerda
De 4.60 a 6.00 entregado en Luyanó.

El lanar
De 2.00 a 2.50 entregado en la estación de Luyanó.

Matadero de Luyanó

En el Matadero de Luyanó se sacrificaron las siguientes reses:

De vacuno	55
De cerda	23
De lanar	16

Los precios que rigieron en el Matadero de Luyanó fueron:
Vacuno de 7 a 8 centavos kilo.
Lanar, de 15 a 20 centavos kilo.
Cerda de 20 a 25 centavos kilo.

Matadero Industrial

En el Matadero Industrial se sacrificaron las siguientes reses:

De vacuno	143
De cerda	77
De lanar	26

Rigieron los siguientes precios en el Matadero Industrial:
Vacuno de 8 a 10 centavos kilo.
Cerda, de 20 a 25 centavos kilo.
Lanar, de 15 a 17 centavos kilo.

DINERO

El dinero se cotizó ayer en New York, al cierre, a:

3/4

METALES

Cobre	8¼
Nickel	35
Plata	42¾
Plomo	4.15
Zinc	4.87

MANTECA

Cierre	
Diciembre	4.87
Enero	—
Mayo	6.00
Julio	6.20

Manteca a granel: 4.75.

CAFE

Cierre	
Marzo	6.02
Mayo	6.15
Julio	6.25
Septiembre	6.36
Diciembre	5.80

ALGODON

Cierre	
Enero	9.73
Marzo	9.87
Mayo	10.00
Julio	10.12
Octubre	10.31
Diciembre	9.69

BANCOS

City Bank	21¾	a 22¾
Chase Bank	19¾	a 20¾
Guaranty	243	a 248
Bankers	—	—
Irving	—	—
First Nat	—	—
Royal Bank	130	a 136

AZUCAR

Cierre	
Enero	1.24
Marzo	1.29
Mayo	1.35
Julio	1.41
Septiembre	1.45
Octubre	—
Diciembre	1.21

BOLSA DE LA HABANA

COTIZACION OFICIAL A LAS 2.30 P. M

COTIZACION OFICIAL
BONOS Y OBLIGACIONES

Noviembre 27.	Comp.	Vend
R. Cuba 1904 (Speyer)	74	85
R. Cuba 1905 (D. Int.)	44	55
R. Cuba 1909 (4½)	64½	74
R. Cuba 1914 (Morgan)	85	100
Rep. Cuba 1923 (5½) Morgan	70	76
R. Cuba 1945 (5½) O. Públicas	33¾	35½
R. Cuba 5½ 1935 (Oblgs. Oro)	20	40
Recibos de Depósito de Obligaciones Oro	14	25
Rep. Cuba 5½ 1940 (Azúcar)	68	80
Rep. Cuba, Morgan (Seriados) 5½% 1927:		
G-Vence 1o. julio 1934.	70	—
H-Vence 1o. julio 1935.	61	90
I-Vence 1o. julio 1936.	56	86
J-Vence 1o. julio 1937.	52	80
Ayunt. Habana 1a. H.	94	—
Ayunt. Habana 2a. H.	90	—
Centro Asturiano	22	—
Cervecera	24	30
Cerveecra (oblgs. no h.)	7¾	—
Gas	80	100
H. Elect. (Consolidados)	30	33½
Havana Electric, Debentures (Oblgs. no H.)	7½	10
Jarcia Matanzas	6	—
Edif. La Metropolitana.	6	—
Nueva Fáb. Hielo	73	—
Papelera Serie A.	90	—
Papelera Serie B.	58	—
Teléfono	55	—
Unidos	6	—

ACCIONES

	Comp.	Vend
Cervecera	14	—
F. C. Consolidados de Cuba, P.	3	—
Cuba R. R.	4	—
Fibras y Jarcia	10	—
H. Elec. Util. Co. P. 6%	17	20
H. Elec. Util. Co. P. 5%	8	17
H. Elect. Ry Co Pref.	4½	7
H. Elec. Ry Co., C.	1	2
Jarcia, P.	20	—
Jarcia P. Ex-Div. en Ac.	19	—
Jarcia, C.	4⅞	8
Licorera de Cuba	3½	8
Metropolitan Auto.	94	—
Naviera, P.	7	—
Naviera, C.	1	—
Nueva Fáb. Hielo	65	—
Nueva Fáb. Hielo (Bfs.)	11	—
Perfumería, P.	6	—
Perfumería, C.	1	—
Pesca, P.	20	—
Pesca, C.	4	—
Teléfono, P.	21	—
Teléfono, C.	7	—
Unidos	2½	4
Unión Oil	2¾	—

COTIZACION A TERMINO
Lotes de $1.000 Valor Nominal
Entregas: Los días 15 y último de mes
CIERRE 3.1|2 p. m.

Bonos y Oblg.	Comp.	Vends
República de Cuba Speyer 5 por 100	74	83
República de Cuba. Deuda interior	45	55
República de Cuba, Speyer 4.1|2 por 100	64¼	70
Rep de Cuba Morgan 5 por ciento	85	100
Rep. de Cuba, Morgán 5.1|2 por ciento	70	75
Rep. de Cuba O. P 1945	34	35½
Rep. de Cuba. Obligaciones oro	30	40
Recibos de Depósitos de Obligaciones Oro	16	25
Rep. de Cuba (Azúcar	69	74
Rep. de Cuba Julio 1934 G. Morgan	70	90
Rep. de Cuba. Julio 1935 H. Morgan	61	85
Rep de Cuba, julio 1937 I Morgan	57	75
Rep. de Cuba, Julio 1937 J. Morgan	53	70
Ayuntamiento primera.	98	106
Ayuntamiento, segunda	93	102
Centro Asturiano	26	45
Cervecera	24	40
Cervecera Int. (Oblgs no hipotecada	8	16
Gas y Electricidad	85	100
H. E. Railway Co	32	32⅞
H. E. Ry Co (Obgs no hipotecada	8	9½
Jarcia, Matanzas	85	100
Nueva Fáb Hielo	80	103
Papelera, Serie A	93	104
Papelera Serie B.	50	—
Cuban Telephone Co	55	75
Unidos	6	—
Acciones		
Cervecera	14	40
F. C. Consolidados Prts	3	4
Cuba Railroad, Prf	4	10
H. E. Utilities Prefs	15	20
H. E. Utilities Pretes	7½	15
Hav. Elec. Ry Co. Preferidas	4½	9
Jarcia, Preferidas	14	40
Jrcia. Ex Divdo en acciones	4	8
Licorera de Cuba	18	40
Jarcia, Comunes	4¼	7
Naviera, Preferidas	6	18
Naviera, Comunes	1	4
Nueva Fáb Hielo	65	100
Nueva Fáb Hielo ben	11	20
Teléfono Prfs	21	28
F. Unidos	2¾	4¼
Unión Oil Co	2	5

Mercado Local de Cambios

PLAZAS	APERTURA.	Cierre	Mas alto	Mas bajo
LONDRES	5.16½	5.10½	5.17½	5.06
PARIS	6.12	6.06½	6.13	6.01
MILANO	8.25	8.15	8.15	8.13
MADRID	12.78	12.65	12.78	12.59
ZURICH	30.30	29.95	30.30	29.90
AMSTERDAm	63.10	62.10	63.10	62.00
BRUSELAS	21.80	21.60	21.80	21.40
PRAGA	4.75	4.70	4.75	4.65
BERLIN	37.40	37.30	37.40	37.25
STOKOLMO	26.70	26.50	26.70	26.80
B. AIRES	40.10	40.00	40.10	39.80
MONTREAL	¾Pr	⅝P	——	——
KOBE	31.10	30.80	31.10	30.70
HONG KONK	37.60	37.50	37.60	37.30

En el Mercado de Londres a la apertura se inició una reacción favorable a las monedas extranjeras, llegando la Libra a cotizarse hasta 5.24. Luego tan pronto abrió el mercado de New York se inició una baja gradual en dichas monedas. Al cierre de este último mercado se notó una ligera mejoría en las principales divisas extranjeras.

Los banqueros norteamericanos parecen ser partidarios de que se acabe de estabilizar el dolar y Mr. Roosevelt opina, según ha declarado varias veces, que no existe prisa ninguna para ello, por cuanto Inglaterra hace dos años que abandonó el Patrón Oro y aun no parece dispuesta a estabilizar la Libra Esterlina. La idea de Mr. Roosevelt, según saben nuestros lectores, es de subir los precios de las mercaderías y productos a niveles iguales a los de antes, guerra o cualquiera otros que parezcan convenientes, depreciando por consiguiente el dólar.

El valor del Oro en Londres retrocedió algo cotizándose a razón de 125 chelines 3.1|2 peniques equivalente de $32.45.

En nuestro mercado se cotizó entre 45 y 46 por ciento de prima, pero no se registraron muchas operaciones.

La Plata más firme. 1.7-16 Descuento, compradores y 1.3|8 descuento vendedores, pero a pesar de ello se operó poco.

MERCADO DE VALORES

(Por Thomson and McKinnon),

NEW YORK, Nov. 27.— LUIS MENDOZA Y CIA.— Nada concreto ha ocurrido del sábado a esta parte que tienda a aclarar la situación monetaria, Si algo se ha acordado en las conferencias celebradas en Warm Springs por el Presidente Roosevelt con sus distintos consejeros, ningún informe ha sido dado a la publicidad, pero al mismo tiempo se ha dicho, aunque no sea con carácter oficial, que el refinanciamiento a efectuar el día 15 de Diciembre por el Gobierno se hará en la forma usual sin recurrir a medida inflacionaria alguna como sería la emisión de papel moneda. Es obvio que la cotización del oro por la Corporación Financiera de Reconstrucción sigue siendo el mejor indicador de las intenciones que animan al Gobierno de salvar el dólar. Lo cierto es que, sea cual fuere su objetivo, el Gobierno se acerca a él con la mayor cautela, como lo indica la inmovilidad del precio del oro en estos últimos días. Aparte de la cuestión monetaria el sábado trascendieron al público cifras muy interesantes. Refiérense a nuestro comercio exterior del mes de Octubre, que alcanzó el mayor volumen registrado desde Octubre de 1931. Nuestro comercio exterior denota claramente una mejoría que debiera levantar los ánimos de todo aquel que estudie el aspecto físico de los negocios. Seguimos cifrando nuestras esperanzas en el porvenir de nuestros negocios nacionales y en la posesión de valores cuyas empresas gocen de poder ganancial.

WARM SPRINGS, Ga. Nov. 27.— LUIS MENDOZA Y CIA.— Tras de departir con el Presidente Roosevelt el director de la General Motors, John J. Paspob, manifiesta que la perspectiva mercantil ha mejorado considerablemente. DJ.

PLATA (SILVER)

Cierre	
Diciembre	42.15
Marzo	42.98
Mayo	43.40
Enero	—

BUFFETE DE
JOSE I. RIVERO
Notario: FELIPE RIVERO
Chacón No. 25 Habana.
Tlfs.: M 1472. A-8142

Si está interesado en seguro de guerra, revolución, motín, pillaje o saqueo, huelgas, lock outs, etc., pídanos cotización. Nuestras primas son muy económicas a base de pólizas del Lloyd-s Inglés.
No cierre negocio en firme sin oír nuestras ofertas.
García Ordóñez & Enríquez
SEGUROS EN GENERAL
EDIFICIO BACARDI 409-410. — TELEFONO A-1200

M.E.C.D. 2016

MAGNIFICA CONFERENCIA, PRONUNCIO EN EL "LYCEUM", EL SABADO, EL ILUSTRE ABOGADO Y EXQUISITO CONFERENCIANTE, DR. F. ORTIZ

He aquí la conferencia pronunciada el sábado por el distinguido y culto escritor Fernando Ortiz en los salones del «Lyceum». La información de ese brillante acto celebrado la ofrecimos oportunamente a nuestros lectores. Por su extensión no pudimos incluír en ella el texto de la Conferencia, pero ahora lo hacemos, seguros de que nos lo agradecerán.

PARA QUE HA DE SERVIR LA UNIVERSIDAD

Sra. Presidenta y socias del «Lyceum»; generoso auditorio.

Heme aquí sólo por el implazable apremio de un compromiso libremente adquirido y por ser este «Lyceum» un acreedor de irresistible fuerza cobradora, contra la cual ni la más prepotente de las revoluciones podría imponer una moratoria eficaz. Confieso que en estos días de hondas congojas patrias, el ánimo no está inclinado a mirar los problemas cubanos que sean de carácter colateral, ni hay sosiego para concentrar la atención hacia la entraña de aquéllos, ni penetrarlos con el análisis, ni aventurarse a un índice sintético. Teniendo en cuenta que he sido llamado a decir algo acerca de la inminente reforma universitaria en Cuba, podrá considerarse cuán profunda es la tribulación del espíritu que me obliga a pensar ahora que un problema cubano tan fundamental como el del órgano medular de la estructuración intelectual de nuestro pueblo, es hoy un asunto de secundario interés.

Más graves son estos momentos que aquéllos de Roma, cuando graznaban patrióticamente los gansos del Capitolio y los bárbaros estaban a sus puertas; más angustiosos que aquellos días de Bizancio cuando se mataban en Santa Sofía por sutilezas de liturgias y casuismos dogmáticos, mientras del otro lado del Bósforo se alzaba al cielo, rojo de incendios, la media luna de los turcos. Aquí no hay Capitolio ni gansos graznadores, pero crascitan y cacarean avechuchos agoreros y gallipavos **de buche y pluma**; y los bárbaros están fuera y están dentro; y nos matamos unos a otros sin la ilusión de un credo ni la consolación de morir en gracia; y no ya una luna en creciente, sino toda una constelación refulgente de poderío amenaza con invadir el campo rojo de nuestra bandera, donde con una sola estrellita, como un tachón de luz, hemos clavado desde antaño nuestro ideal colectivo.

Acaso habría sido para mí aconsejable posponer estos monólogos sobre la resurrección universitaria hasta un tiempo en que con más parsimonia se pudiera meditar y decir las cosas, y llegar a mejor y más penetrante juicio.

Pero quizás las damas buenas que en este recinto han sostenido el fuego de la cultura en los días tenebrosos, cuando toda incivilidad era gobierno, hayan pensado mejor que la consagración de una charla a los problemas viscerales de la patria es, a la vez que una evasión temporal de los agobios presentes para refresco del espíritu, un nuevo ejercicio de la conciencia que la temple para más totales empeños.

Que diga de la Universidad Cubana, se me pide. Confieso que si hace unos cuatro años, al hablar por última vez en el **Lyceum**, lo hice tocando el tema del **cocorícamo**, como nuestra expresión folklórica de aquello que tiene misterio, hechizo, atracción irresistible, dificultad suma, tremebundez o sentido sacro, hoy nuevamente traigo un tema que tiene **cocorícamo**, pues para penetrarlo habría que hundirse hasta la entraña misma del pueblo cubano y descubrir y sacar a disección sus virtudes y lacras, para elaborar después un tratamiento educativo que le articule de nuevo sus órganos centrales de cerebración.

Yendo sólo a un ángulo del problema universitario, tratemos a la diabla, por la brevedad del tiempo y la cortedad de mi preparación, este tema: **¿Para qué debe servir la Universidad?** Pues si la Universidad cubana no ha de satisfacer más vitales funciones que las de su pasado, cuando a pesar de nuestra tan excusable como ciega vanidad nacional, llegó aquella a ser clasificada como de quinto órden, casi tanto habría de valernos reabrirla ahora como dejarla cerrada y en luto, llorando a una sus mártires y sus culpas.

La Universidad debe ante todo reanudar con renovadas energías y sentidos su función más elemental, la de ser escuela de profesionales, dando capacidad a los técnicos que la sociedad cubana necesita. Pero en esta actividad escolar la bicentenaria Universidad deberá suprimir toda la carcomida armazón de conventualismo verbalista que en parte conservaba, aún después de la reforma varoniana, obra del sabio pensador que acaba de abandonarnos para lo Incognoscible. Y la Universidad deberá dar más realismo a sus enseñanzas, más integral intelectualidad, más racionalización de métodos y planes, más sangre y más sol, para que pueda sentir la soflama del sonrojo si un día volvemos a tener unos programas donde falte el estudio fundamental de la filosofía, donde la historia universal que se enseñe comience con la llegada de Cristóbal Colón, donde el Derecho que se muestre no se ilumine con su filosofía ni con su historia, donde la química no tenga todas sus retortas y reactivos, donde la biología sea mendiga de microscópicos, y cuando, salvo las excepciones mantenidas por heroísmos individuales, su actividad decaiga amodorrada o transida de acomodamiento, burocraticidad y ficción de oropeles.

Restablézcase la enseñanza profesional, pero diversificando y creando nuevas profesiones. También los cultivos universitarios deben abrir campo a los frutos menores de que el mercado carece, y reducir sus plantaciones sobranceras. Produzcamos menos y mejores abogados y médicos. No abandonado los estudios de sus facultades, no dejando que los cultivos de Themis y de Hygeia se acaguacen, sin selecciones ni riegos, y nos den fruto enteco y sin jugo. Hagamos por sacar más sustanciosos juristas y terapeutas, apretando los trapiches, extendiendo y regando las molidas con más cálida imbibición, turbinándolos con más trabajo, para que el bagazo de desecho sea mayor y la polarización de los cristales sea más elevada y pura. Pero, en cambio, abramos nuevas carreras, y exijamos en la vida administrativa nuevas capacitaciones y títulos. Inauguremos escuelas de funcionarios penitenciarios, de vistas de aduana, de contadores de Hacienda, de cónsules y diplomáticos, de auxiliares de tribunales o de farmacia, hagamos que nuestra futura burocracia haya de pasar por más elaboraciones escolares y extendamos las enseñanzas experimentales y prácticas de la agricultura, de las industrias y de toda clase de técnicas.

Suprímanse títulos pomposos, resabio de rangos sociales y de privilegio; o resérvese el título de doctor para los que tras unos años de estudios superiores de ampliación, en Cuba y en el extranjero, puedan darle al título un positivo sentido profesoral de muy docta competencia.

Póngase a la entrada de las aulas universitarias un buen filtro de cursos preparatorios, para que no pasen a los cristalizadores, el fango, las malas yerbas y las cachazas que suelen penetrar en ellas y bajen sus rendimientos, traídas a la Universidad desde los Institutos y escuelas secundarias, que hasta ahora han sido campos de pobre aradura y peor guataca, poco limpios y cundidos de **aroma** y **mosaico** dando mucha caña debilucha y agriada, o muy verde, de primavera inmatura.

Reconstrúyanse todos los planes de estudios con una orientación integral de la educación universitaria, suprimiendo cátedras creadas por favor a los beneficiados del comensalismo político, aumentando aquellas, básicas que se requieran por la ciencia del día. Depúrense las facultades, no ya de una letal infección anticívica sino de la tiranía de una más grave plaga, la de la ineptitud presuntuosa, torturadora de los cerebros nuevos, corruptora de las sanas ideas, y malversadora de los caudales de energías que traen las generaciones venideras. Acábese con las oposiciones amañadas, oscuras e irresponsables en las votaciones secretas. Búsquese un supremo Patronato Rectoral de los más iluminados patricios de Cuba, que con plena y pública responsabilidad de sus determinaciones contrate a los profesores por períodos equitativos, renovables a los buenos educadores, y no por vida, como privilegio a la mediocridad acomodaticia. ¡Cuántas y cuántas otras reformas de revolución auténtica, como hoy se dice, podrían sugerirse y hacerse! No es de esta ocasión tratarlas; pero no se teman comentarios ante la hondura de la reforma, que no pocas de las más renombradas universidades del día son llamadas a una nueva orientación de sus funciones más en contacto con los apremios de la vida moderna, ansiosa de renovadas idealidades a la vez que de más exactos realismos. Recuérdense por ejemplo los recientes empeños críticos de Flexner para que Harward, Yale, Columbia y Princeton, den nuevos rumbos a sus tareas.

Pero si con todo esto habría de lograrse una universidad modesta, pero decente, que sirviera bien a quien bien la pagase, como escuela de profesiones, aún no se habría conseguido que la Universidad realizare las más elevadas funciones que Cuba exige, si quiere consolidarse como nación en esta encrucijada de mundos, edades y civilizaciones.

La segunda función de la Universidad cubana, debe ser la de constituírse en centro de investigaciones científicas para estudiar a fondo las realidades de Cuba. En este sentido sería indispensable organizar en todas las facultades un grupo de investigadores que se consagraran al estudio de Cuba y enseñaren luego con intensidad y especialización. La geografía, la meteorología, la historia natural, la historia de la Nación, la literatura, la sociología, la estadística, la vida jurídica, la económica, la agrícola, la industrial, la mercantil.... toda la fenomenología cubana debiera ser objeto de una investigación sistemática, más de laboratorio, de experimento, de descubierta y ordenación, que de docencia escolar. Y no nos avergüence traer hombres de ciencia extranjeros, como hacen las más célebres universidades, para los sectores donde no los tengamos nacionales, que más sonrojo debe darnos tener en la cátedra a un profesor cubano, pero incapaz y parásito, que a uno extranjero, pero sabio y servidor. Y enviemos muchos catedráticos y graduados a las universidades lejanas, en estudios de complemento, para que nos aporten al regreso sus adquisiciones.

Esta función de investigación científicamente nacionalista es indispensable si no queremos continuar en la poco halagüeña condición de que más de una vez nuestras realidades hayan sido más estudiadas por los escolares extranjeros que por nosotros mismos, y de que en Cuba la actividad intelectualmente creadora y de iniciativa ha solido partir mejor de trabajadores y núcleos extrauniversitarios, mientras muy obligados profesores se conformaban con las rutinas de clases y exámenes y la celebración de los ritos ceremoniales. Y fuera de aquellas disciplinas al cuidado de catedráticos doctos y llenos de celo, alguna vez se ha llegado casi a fulminar excomunión contra quienes en aventura de estudios se atrevieron, ¡sacrílegos!, a penetrar en el recinto silencioso de una ASIGNATURA OFICIAL, donde el custodio, arrellenado en su cátedra dejaba correr los años como en un rezo, pasando una y otra vez su manojo de lecciones, ya resecas y sobadas como las camándulas de un rosario.

No puede pretenderse, ¡claro está!, que la Universidad asuma su plena responsabilidad de mirador científico que atalaye todos los horizontes cubanos del pasado y del futuro y del presente huidizo, en sólo un instante, como por conjuro de magia y en tiempos como estos de penuria y hambre; pero la necesidad de esas investigaciones científicas es precisamente tanto más apremiante cuanto más terrible es la catástrofe a que hemos sido llevados por la ignorancia, por quienes a fuer de hombres que alardeaban de prácticos y se infatuaban de serlo también de acción, han dominado a su antojo la vida cubana de estos lustros caídos, arruinando a nuestro pueblo y hasta a ellos mismos, para demostrarnos que su dinamismo fué solo ceguera imprudente, su habilidad una rutina vulgar sin programa, y sus normas de vida una negación ética por la incultura de sus caracteres.

Tierras y ciclones, mares y montañas, climas y seres, minas y siembras, plagas y parásitos, dolencias y oraciones, máquinas y monedas, cambios y transportes, costumbres y leyes, empresas y salarios, políticas y músicas, virtudes y maldades.... todo cuanto signifique un valor en la vida nuestra debe ser estudiado como cosa buena, con finalidad cubana y con espíritu cubano, y no sólo por la universalidad que puede darse a su valoración. Solo así podrá Cuba conquistar definitivamente la independencia de su personalidad nacional, sin tutelas espirituales.

Pero aún faltaría a la Universidad una tercera y suprema función, la de organizarse como víscera ordenadora de la conciencia nacional. Del núcleo universitario, como de un tronco medular, debe renacer toda una nervatura de intelectualidad que lleve a todos los ámbitos nacionales una vibración de inquietud mental, un ejercicio de mejoramiento práctico, la vivificación de una existencia más plena y noble, esa que todos los cubanos podríamos vivir si así la llegásemos a querer.

No ha de bastar el centro investigador, ni la docencia académica de las técnicas profesionales. La Universidad cubana debe hacer que las energías mentales por ella acumuladas afluyan al pueblo, adecuando su transmisión a la receptividad de los humildes, por un complejo sistema de cursos de vulgarizaciones teóricas y prácticas...

¿A qué seguir? Un día de más sosiego podremos volver al tema. La Universidad de la Habana, cuyo nuevo rector es hombre de ciencia vivida, promete en estos días los más halagadores futuros. Un claustro revigorizado y la virtud cívica de los estudiantes, ya bien templada en el martirio heroico, harán el milagro.

Toda Cuba espera así la seguridad de un porvenir propio: su independencia por su cultura.

FERNANDO ORTIZ.

ES PROBABLE QUE SE LLEGUE A UN ACUERDO ENTRE LA CIA. DE TELEFONOS Y SUS OBREROS

Las bases que ha presentado la Compañía al Sindicato, se espera que sean aceptadas y de esta manera llegar a la solución final del problema planteado hace tiempo

En una entrevista suscitada entre los representantes del Sindicato de Obreros y bmpleados de la CuEan Telephone Company, y la Empresa, en un ambiente de cordialidad y buen deseo por ambas partes, los representantes de la Empresa presentaron a la consideración del Ejecutivo del Sindicato, un plan de Bases para llegar a una solución definitiva del problema, lo cual vuelva a imperar la armonía y la cordialidad que fué norma tradicional en la Cuban Telephone Company.

He aquí el plan de Bases:

Primero: La Compañía reconoce la existencia legal del Sindicato de Obreros y Empleados de la Cuban Telephone Company, ateniéndose a lo dispuesto en el artículo I del Decreto Presidencia número 2605 de 7 de noviembre de 1933, publicado en la «Gaceta Oficial» de 13 de noviembre y a la vigencia del mismo y en su consecuencia está dispuesta a atender a la representación oficial o comisiones debidamente designadas por el Sindicato para actuar a nombre del personal sindicado al cual oirá también individualmente, tal como atenderá a los empleados y obreros no sindicados individualmente o a comisiones que designen.

Segundo: La Compañía expedirá a cada empleado u obrero a su petición ya para el interesado o para el Sindicato, según lo exprese en su petición, certificao de su nombramiento, y sueldo o jornal que devengue.

Tercero: El nombramiento y ascenso del personal lo hará la Compañía de acuerdo con el juicio que se forme sobre la capacidad, antigüedad y conducta del empleado u obrero, y antes de proceder a la separación de cualquiera de ellos le oirá previamente, salvo en los casos de separación por economía en que no se llenará ese trámite.

Cuarto: La Compañía estudiará la posibilidad de conceder licencias anuales a sus empleados, como venía haciéndose antes de la depresión económica reinante y mantendrá las ventajas que ofrece a sus empleados y obreros sobre adelantos y licencias, en cuanto razones de administración no aconsejen lo contrario, y pagará las indemnizaciones por accidentes del trabajo y beneficios en casos de cesantías cumpliendo la legislación que estuviere en vigor.

Quinto: La Compañía dictará las reglas de administración interiores, necesarias para cumplir lo establecido con respecto a la jornada de ocho horas en el Decreto número 1693 de 19 de septiembre de 1933, y el número 2513 de 7 de noviembre de 1933, y de acuerdo con esas disposiciones legales comensará en efectivo a sus empleados y obreros en proporción al sueldo de los mismos, las horas que semanalmente trabajasen en exceso de cuarenta y ocho.

Sexto: La Compañía hará lo que fuere legalmente posible para que la clasificación de empleados y obreros en fijos y no fijos que actualmente existe no perjudique derechos de jubilación, pero mantendrá dicha clasificación tal como existe actualmente.

Séptimo: Al cubrir nuevas plazas la Compañía procurará escoger de entre sus antiguos empleados en cuanto éstos tengan capacidad y condiciones para desempeñar el cargo y buena conducta, y admitirá, para estudiarlas, las listas de antiguos empleados que se sometan a su consideración.

Celebraremos surja con ellas la cordialidad ansiada.

LA LIGA ANTIIMPERIALISTA DE CUBA, CELEBRO UN MITIN EN EL INSTITUTO PROVINCIAL

Oradores norteamericanos y nativos, se pronunciaron contra la Enmienda Platt y contra la Ley del Cincuenta por Ciento de obreros nativos. Detalles interesantes de este mitin

Anoche celebró un mitin la Liga Anti-imperilista de Cuba, en el Aula Magna de nuestro Instituto Provincial, en homenaje a la Delegación norteamericana de dicha asociación que arribó ayer al puerto de la Habana.

Abrió el acto el doctor Juan Marinello, quien hizo un discurso de saludo a los nortemaricanos, y, finalmente, de ataque al imperialismo yanqui.

Siguieron al doctor Marinello, varios oradores norteamericanos, quienes se produjeron en inglés, sirviendo de traductores de los mismos. el estudiante Gabriel Barceló y el señor Alberto Moret. Estos oradores se manifestaron contrarios a la Enmienda Platt, y censuraron las actividades de algunas entidades bancordialidad ansiada.

carias americanas, que funcionan en nuestro país.

Hablaron otros oradores quienes se produjeron contra la Ley del cincuenta por ciento, por estimar que con ella se trata de dividir a los obreros. Fuertes ataques se dirigieron al Gobierno del doctor Grau, denominándolo «gobierno de la burguesía nativa, chauvinista, etc.

El público que llenaba el Aula Magna, integrado, especialmente, por mujeres, dió repetidos vivas a la Confederación Nacional Obrera, allí representada, y al Partido Comunista de Cuba.

Unos cuantos estandartes rojos, con inscripciones recordando a Mella, estaban colocados en gran salón del Instituto.

FALLECIO EL AUTOR FRANCES E. CHATELAIN

PARIS, noviembre 27. AP. Emile Luis D. Chatelain, autor, miembro del Instituto de Francia y conservador de la Biblioteca de la Universidad de París, ha fallecido hoy a los 82 años de edad.

ANUNCIOS CLASIFICADOS DE ULTIMA HORA

ALQUILERES

a1 HABANA

SE ALQUILAN los espléndidos altos de Zulueta 36-D., frente a La Cruz Roja. Informan: Prado 111. Telf. A-1544.
A-1 28404 27 Dic. 1

SE ALQUILA, VIRTUDES 84, altos, sala, recibidor, cuatro cuartos, comedor al fondo. Informan en la misma. Telf. F-5032.
A-1 28402-06 27 Nov. 30

O'REILLY, 82, ESQ. VILLEGAS
Se alquila el tercer piso, por O-Reilly. Informan: Telf. I-3407.
A-1 28359 27 Nov. 30

SAN LAZARO 122, ENTRE Aguila y Crespo, planta baja, sala, saleta, cuatro cuartos, comedor al fondo y demás servicios. Casa moderna. Muy barata. Informes, en la misma. Telf. M-4150.
A-1 28456 27 Nov. 30

ALQUILO LOS ALTOS de Montoro 31, en el Ensanche de La Habana, con sala, saleta, cuatro cuartos, comedor, baño, cocina y baño de criados. La llave en los bajos. Informan: F-3045.
A-1 28378 27 Dic. 1

a2 VEDADO

21 NUMERO 37, ALTOS, entre J. y K. Se alquila, terraza, sala, recidor, baño completo intercalado, 4 cuartos, comedor, cocina y servicio de criados, 45 pesos. Informan: Telf. F-3627.
A-2 28405 27 Dic. 2

CALLE 23 NUMERO 383, entre 2 y 4. Se alquilan los bajos, con sala, recibidor, hermosa galería, cuatro cuartos, cuarto de criados y demás. Llaves e informes, en los altos. Telf. F-2005.
A-2 28424 27 Nov. 30

ALQUILERES

a4 MARIANAO Y SUS REPARTOS

CZDA. COLUMBIA Y AVE. 2
ALTURAS DE ALMENDARES
Precioso chalet, Estilo Español, exterior e interiormente, con frente a tres calles, rodeado de jardín, sala, hall, comedor, pantry, cocina, cuarto y baño de criados, en la planta baja; seis cuartos y dos baños; en los altos, dos baños, en los altos, dos garages. Llaves enfrente, «Villa Azul».
INFORMES: M-9100.
UH. A-4 28036 24 Nov. 30

a5 J. DEL MONTE Y LA VIBORA

EN LO MAS ALTO DE LA LOMA DEL MAZO
Calle Carmen esquina a Luz Caballero. Se alquila el hermoso chalet de dos plantas, jardines y garage, sala, hall y seis grandes habitaciones en la planta principal; comedor, cocina, pantry, cuartos y baño de criados. La llave al lado.
Precio muy rebajado.
INFORMAN: M-9100.
UH. A-5 28037 24 Nov. 30

b4 HABITACIONES

O'REILLY 51
Se alquilan baratas y magníficas habitaciones, amuebladas y muy frescas, con abundantes baños, agua caliente a todas horas y teléfono. Buen servicio y moralidad.
B-4 28909 22 Nov. 30

SE ALQUILA UNA ESPLENDIDA habitación amueblada, con baño privado, en casa de familia de moralidad. Unico inquilino, en el Malecón. Informan: M-9465.
B-4 28434 27 Nov. 30

CASA DE MORALIDAD. Buen aspecto, amplias habitaciones, muebles o sin ellos, luz, teléfono, 8 pesos, recibidor elegante, cocina amplia; pueden cocinar familias. Obrapía 51, altos, casi esquina Compostela
B-4 28454 27 Nov. 29

b5 CASAS DE HUESPEDES

GRAN CASA DE HUESPEDES Mejor punto y vista de La Habana. Departamentos y habitaciones amplias, balcón a la calle, baños calientes, comida exquisita, hecha con aceite. Precio verdaderamente reajustado. Casa de moralidad, Prado 102, altos, esquina Virtudes.
B-5 28453 27 Nov. 29

NUEVA CASA DE HUESPEDES, con toda asistencia. Puede usted vivir como hoy en su casa. Virtudes 18. A-9514.
B-5 28425 27 Nov. 29

RESIDENCIA PARTICULAR, lugar céntrico, habitaciones modernas, comida, desayuno y almuerzo; uno, desde 15 pesos; matrimonio, 30 pesos. Elegantes salones de recibo. Referencias, Amistad 54, cerca de Neptuno.
B-5 28455 27 Nov. 29

b6 HOTELES

HOTEL SANTANA
Habitaciones y apartamentos para familias estables y del interior. Usted ofrece. Campanario y Concordia.
B-6 28431 27 Nov. 30

SOLICITUDES

o1 CRIADAS Y CRIADOS

SE SOLICITA MUCHACHA, para los quehaceres de casa chica; sueldo, 4 pesos, Trocadero número 58, segundo piso.
S-1 28448 27 Nov. 30

SE NECESITAN UN CRIADO de mano y un chofer, que tengan recomendaciones; sueldo, 25 pesos, casa y comida. Informan: Compostela 58, bajos.
S-1 28439 27 Nov. 29

o2 COCINERAS Y COCINEROS

SE SOLICITA UNA MUCHACHA blanca, que sepa de cocina y ayudar a los quehaceres de corta familia, casa pequeña; sueldo, 8 pesos, Luz Caballero número 7-A., entre O-Farrill y Avenida de Acosta, Víbora.
S-2 28435 27 Nov. 30

o10 OFICINISTAS

SE SOLICITA una Mecanógrafa, Hotel «San Luis». Hora: de 12 a 2.
S-10 28451 27 Nov. 30

SE OFRECEN

o1 CRIADAS Y CRIADOS

SE DESEA COLOCAR una sirvienta española, para todo; tiene referencias. Telf. A-6313.
O-1 28342 27 Nov. 29

SE DESEA COLOCAR una muchacha, sin pretensiones, para limpiar y cocinar; sabe servir. Telf. U-7325.
O-1 28452 27 Nov. 29

SE OFRECE CRIADO español, con referencias de familias cubanas y americanas; sirve a la rusa y francesa, hace cocktails, es fino y trabajador. Telf. A-3318.
O-1 28373 27 Nov. 29

BUEN CRIADO DE MANO español, serio, respetuoso, desea colocarse, habituado al servicio fino, sabe hacer cocktails; tiene buenas referencias de familias conocidas y también sabe de chofer. Telf. FO-3332.
O-1 28444 27 Nov. 30

SE DESEA COLOCAR una joven española, para cuartos. Informan, donde trabajó. Telf. F-6064.
O-1 28442 27 Dic. 2

UNA JOVEN ESPAÑOLA desea trabajar en una casa formal, para cuartos o comedor; no tiene novio, ni pretensiones. Telf. I-6185.
O-1 28429 27 Nov. 29

SE DESEA COLOCAR una joven española, para criada de mano o manejadora, entiende un poco de cocina; tiene referencias. Telf. M-4130.
O-1 28420 27 Nov. 29

SE DESEA COLOCAR una joven española, de criada de mano o de cuarto, es cariñosa con los niños; tiene buenas referencias. Telf. M-2563.
O-1 28417 27 Nov. 29

SE COLOCA JOVEN ESPAÑOLA, para criada de cuartos y coser, para comedor o para cocinar, siendo corta familia; tiene buenas referencias. Llame: Telf. F-1925.
O-1 28409 27 Nov. 29

SE DESEA COLOCAR una joven española, para criada de mano o comedor, sabe cumplir con su obligación; tiene buenas referencias. Telf. A-4785
O-1 28394 27 Nov. 29

DESEA COLOCARSE una muchacha española, para criada de mano o manejadora, lava y plancha, sabe coser; no tiene pretensiones y tiene buenas referencias de buenas casas. Llamen: Telf. U-6605.
O-1 28390 27 Nov. 29

MUCHACHA SERIA y trabajadora, desea colocarse de criada de mano o para todo, siendo matrimonio solo. Telf. M-5354.
O-1 28445 27 Nov. 29

SE OFRECEN

o1 CRIADAS Y CRIADOS

SI USTED DESEA EN SU CASA, un joven honrado y trabajador, llámelo a este anuncio, desea colocarse de camarero o de criado de mano; tiene referencias y acostumbrado a servir en buenas casas. Informan: Telf M-4577.
O-1 28460 27 Nov. 29

SE DESEA COLOCAR una muchacha española, para criada de mano, manejadora o para los quehaceres de una casa; no le importa salir al campo Informan: F-5588.
O-1 28361 27 Nov. 29

DESEA COLOCARSE una joven del campo, de criada o manejadora. Telf. M-4255.
O-1 28447 27 Nov. 30

DESEA COLOCARSE una joven española, para criada de mano o manejadora; tiene referencias. Telf. A-1985
O-1 28344 27 Nov. 29

o2 COCINERAS Y COCINEROS

SE DESEA COLOCAR una señora, para cocinar y limpiar; tiene referencias. U-8239.
O-2 28450 27 Nov. 29

SE COLOCA UNA COCINERA inglesa, de color, repostera, cocina americana y criolla; tiene buenas referencias. Ordenes: Telf. F-4870.
O-2 28449 27 Nov. 29

MUCHACHA ESPAÑOLA, excelente cocinera y criada de mano, propia para desempeñar los dos puestos, sin pretensiones; también puede salir al Interior y tiene magníficas referencias. Calle 33 número 5, entre A. y B., Vedado. Telf. F-1065. Preguntar por Esperanza Rodríguez.
O-2 28393 27 Nov. 30

SE OFRECE UNA BUENA cocinera y repostera, española, cocina criolla y española; tiene buenas referencias. Informan: M-2847.
O-2 28416 27 Nov. 30

COCINERA ESPAÑOLA, desea colocarse, cocina criolla y española, sabe cumplir con su obligación; tiene buenas referencias. Telf. U-8239, Rosa.
O-2 28419 27 Dic. 1

SE DESEA COLOCAR una buena cocinera española, sabe cocinar a la criolla y española, es buena repostera y hace plaza si es necesario; tiene referencias. Informan: M-9048.
O-2 28412 27 Nov. 30

SE OFRECE UN COCINERO joven blanco, con muy buenas recomendaciones de las casas que sirvió, no tiene pretensiones y hace dulces; si es corta familia, hace todo el servicio y duerme en la casa, Dolores 10, entre Santos Suárez y Enamorados. Telf. I-35 97. A todas horas.
O-2 28340 27 Dic. 1

SE OFRECE UNA ESPAÑOLA, buena cocinera, sabe repostería y de todo, lo mismo para criada, que para manejadora; tiene buenas referencias, es joven y duerme en la colocación. No deje de llamar: Telf. M-2847.
O-2 28343 27 Nov. 30

COMPRAS

9 MUEBLES Y PRENDAS

U-4800: COMPRO MUEBLES, adornos, porcelana, bronce, marfil, antigüedades, alfombras, lámparas, pianos, oro, plata, baúles, maletas. Líquido casas completas. «El Ras...» Compra-Venta. Zanja 52. U-3800.
C-9 28446 27 Dic. 3

VENTAS

1 CASAS

APROVECHEN GANGA: Se vende en 10.000 pesos libres para el dueño, la casa calle 8 núm. 15, entre Línea y 11, Vedado. Al contado $4.000 y $6.000 en hipoteca al 5 por 100 anual con facilidades de pago. La enseñan e informan en la misma.
V-1 28414 27 Nov. 30

4 ESTABLECIMIENTOS

FABRICA DE CIGARROS corrientes y tipos americanos y fábrica de tabacos, con marcas registradas y atractivas. Se vende o se arrienda. Informes: F-4827.
V-4 28206-07 25 Nov. 29

v6 AUTOMOVILES-ACCESORIOS

VENDEMOS CON FACILIDADES: Omnibus «Chevrolet» 1933, pullman; Oaklan 1930, completamente nuevo; Aurburn, flamante, cerrado, cuatro puertas, gomas nuevas. Autos Latour, S. A., Zanja y Lucena.
V-6 28459 27 Dic. 4

DINERO-HIPOTECA

SI NECESITA DINERO, lo facilito con garantía. Acciones Compañía Cubana Electricidad. También compro préstamos con pagarés, descuento aceptaciones comerciales. Préstamos sobre panteones. Hipotecas rápidas, Edificio «La Metropolitana» 808.
D-2 28458 27 Dic. 2

PROFESIONALES

DR. FRANCISCO J. DE VELASCO
Corazón, Pulmones, Estómago. Intestinos.

DR. RUBEN DE VELASCO
Corazón, Pulmones, Enfermedades de los niños. Consultas de 12 a 2 y de 2 a 4, días laborables. Horas especiales previo aviso. Salud 34. Telf. A-5418.
P-1 27399 17 Dic. 17

DR. F. VELEZ
ENFERMEDADES DE LOS PULMONES. Consultas los martes, jueves y sábados de 3 a 5 p. m. Santos Suárez núm. 2. Teléfono I-3882.
P-1 26219 7 Dic. 6

DR. A. VENERO
Vías Urinarias, Impotencia. Sífilis. Curación rápida. Cuota semanal. Diatermia. Oznoterapia, etc., etc. Consultas de 10 a 12 a. m. y de 4 a 7 p. m., San Miguel 55 esquina a San Nicolás Telf. A-9380
P-1 25193 1 N 27

Dr. F. García Cañizares
Graduado de las Universidades de la Habana y Madrid.
Medicina General, Piel, Venereo y Sífilis.
San Nicolás 8, Teléfono M-9467.
24858 Nov. 17

DR. MANUEL BETANCOURT
Vías Urinarias-Venereo
ASISTENTE 4 años de los Profesores Marion y Heitz-Boyer de París. Consultas, de 3 a 5. Tlfns. M-6347, FO-3248. San Lázaro 173, esquina a Perseverancia.

p2 OCULISTAS

DR. HORACIO FERRER
OCULISTA
Consultas por turnos, de 2 a 6 de la tarde. Consultas a horas fijas, previamente concedidas, de 8 de la mañana en adelante, Avenida de Wilson y L., Vedado. Telf. F-4831
Nov. 17

PROFESIONALES

p3 DENTISTAS.

DR. JOSE MARIA GATELL
CIRUJANO DENTISTA
Trasladó su Gabinete Dental a Campanario 72, entre Neptuno y Concordia, donde seguirá cobrando los mismos precios económicos. Extracciones, $1.00. Dentaduras completas $10.00, consultas de 8 a 8.

p4 COMADRONAS

MARIA S. MOLINA, Comadrona «La Purísima» Cooperativa Médica y particular. Ultimos procedimientos. Hago asistencias. Precios módicos. Consultas gratis, diarias. U-4030, Neptuno 206-B., entre Marqués González y Oquendo.
P-4 21323 16 Dic. 1

ALQUILERES

1 CASAS

EDIFICIO «MENENDEZ», Virtudes 119-B., esquina a Escobar. Alquilo primero y tercero, baratísimos, sala, comedor, gabinete, 3 habitaciones, doble servicio, cuarto criados. Llaves: Gervasio y Virtudes, Bodega.
A-1 28403 17 Dic. 1

PLANTAS MODERNAS, Virtudes 80; Campanario 132-A. y 9; 9, 3 y 5 habitaciones; 50, 20 y 45 pesos; primero, segundo y bajos, respectivamente. agua abundante. F-2687.
A-1 28395 27 Nov. 30

ALQUILO A FAMILIAS de gusto, punto ideal, San Miguel 308, esquina Mazón, primer piso, moderno, sala, comedor, cuatro habitaciones, baño intercalado, servicio criados. Telf. M-4536.
A-1 28396 27 Dic. 1

EN 18 PESOS, SE ALQUILAN los bajos de Subirana 27, sala, comedor, cuatro cuartos, baño intercalado, cocina, etc. Informan: Tejadillo 36, bajos. A-3341.
A-1 28391 27 Dic. 3

GERVASIO 198, UNA CUADRA de Reina, modernos altos y bajos, cada planta, sala, comedor, dos cuartos, baño intercalado. Acabados de pintar. Llave, Bodega. Informan: X-1959.
A-1 28379 27 Dic. 1

BELASCOAIN Y PEÑALVER. Alquilo preciosos pisos, con recibidor, sala, tres y cuatro cuartos, baños modernos, cocina, cuarto y servicio de criados, con patio y terraza. Informan: F-3904.
A-1 28350 27 Dic. 7

MALECON 356, ENTRE Gervasio y Belascoaín. Alquilo preciosos pisos altos y bajos, acabados de pintar, recibidor, sala, 3 y 4 habitaciones, saleta, baños modernos, servicio y cuartos criados, patio y terraza. Informan: F-3904.
A-1 28346 27 Dic. 7

MORRO Y CARCEL. Alquilo preciosos pisos, con sala, comedor, dos y tres habitaciones, baños modernos, cocina y servicios. Informan: Telf. F-3904.
A-1 28347 27 Dic. 7

SE ALQUILA MUY BARATA, la casa San Isidro número 19, entre Cuba y Damas, con sala, comedor, cinco cuartos, patio y cocina.
A-1 28338 27 Dic. 1

SE ALQUILAN BARATISIMOS, los altos y bajos de la moderna casa San Joaquín número 22, por Velázquez, con sala, comedor, tres cuartos, baño intercalado y cocina de gas. Telf. I-4494.
A-1 28339 27 Dic. 1

SE ALQUILA MUY BARATA, la esquina moderna, San Joaquín número 22 y Velázquez, propia para Carnicería o Lechería. Telf. I-4494.
A-1 28334 27 Dic. 1

SE ALQUILA BARATISIMA, la casa Castillo número 49, con sala, comedor y seis cuartos y patio grande.
A-1 28333 27 Dic. 1

MONTORO 24, ENTRE Bruzón y Lugareño, Ensanche de La Habana, frente Quinta Molinos, portal, sala, recibidor, escritorio, siete habitaciones, 2 baños, comedor, pantry, cocina, 2 cuartos criados, servicios. Alquiler: 35 pesos. M-3193.
A-1 28367 27 Dic. 4

VILLEGAS 83, ALTOS. Se alquila, cerca de Obispo, sala, comedor, cuatro habitaciones, demás servicios. La llave, en la Bodega. Informan: Telf. I-3056.
A-1 38360 27 Nov. 30

PROXIMOS A DESALQUILARSE, los hermosos altos, San Rafael 104, entre Escobar y Gervasio, sala, recibidor, salón de comer, 5 habitaciones, baño intercalado y demás servicios. Verla, 2 a 5. Informes, la misma. U-8035.
A-1 28432 2 Nov. 30

ALQUILO ALTOS Y BAJOS, Franco 5, 7 y 9, entre Carlos III y Estrella, sala, recibidor, comedor, cuatro habitaciones, baño intercalado y servicios. Telf. A-1882.
A-1 28430 27 Nov. 30

SAN MIGUEL 254-E., altos, entre Hospital Espada, sala, comedor, cinco cuartos, baño y servicio criados. Informan: F-2635.
A-1 Z. 27 Dic. 5

CASITAS EN $14.00
San José número 124-K., Accesorias A. y B., por Marqués González, compuestas de un especioso apartamento, cocina y servicios sanitarios. Acabadas de pintar. Llaves en la Bodega de la esquina. Informes: Francisco Torres, Edificio «Bacardí» Apartamento 401. De 10 a 12 a. m. y de 3 a 5 p. m. Telf. A-7830.
A-1 28357 27 Dic. 3

LEA, QUE LE INTERESA: EN $15.00. POR SU PRECIO. NADA MEJOR
Se alquila en 15 pesos, la cómoda y ventilada casa baja, Calle Agustín Alvarez número 23, entre Marqués González y Oquendo, a dos cuadras de Belascoaín y una del Nuevo Frontón. Acabada de pintar, compuestas de sala, saleta corrida, tres habitaciones, cocina, patio y demás servicios, con abundante agua. Calle pavimentada y alumbrado toda la noche. Vecindario de moralidad. Las llaves, en el Edificio «Bacardí», Apartamento 401. Francisco Torres. De 10 a 12 a. m. y de 3 a 5 p. m. Telf. A-7830.
A-1 28355 27 Dic. 3

NEPTUNO 229, PRECIOSOS altos, modernos, sala, recibidor, tres cuartos, baño intercalado, comedor, cocina, cuarto y servicio de criados. Agua abundante, 23 pesos. Llaves e informes, en los bajos.
A-1 28280 26 Dic. 6

PRINCIPAL Y SEGUNDO piso, Concordia 94, sala, antesala, tres cuartos, baños intercalados, comedor, cocina, cuarto de criados, etc. Casa moderna, fresca y elegante. Véalos. Llaves, bajos. F-2890.
A-1 28278 26 Nov. 29

ALQUILO, 26 PESOS, bonitos, cómodos y frescos altos, Cárdenas 73, esquina a Misión. Informan: Bernaza 23, Ferretería. Llave, Bodega.
A-1 28266 26 Nov. 30

NEPTUNO 211, ESQUINA a Oquendo. Alquilo segundo piso, casa moderna y muy fresca. Informes en la misma.
A-1 28231 25 Nov. 28

MALOJA 87, ENTRE Manrique y San Nicolás. Alquilo pisos independientes, con baño completo, casa moderna. Informes en la misma.
A-1 28230 25 Nov. 28

AGUIAR 43, UN PRECIOSO alto de lujo, sala, saleta corrida, baño intercalado, comedor rolina y 3 cuartos, punto réntrico, baratísmo. El encargado informa.

SUSCRIBASE Y ANUNCIESE EN EL «DIARIO DE LA MARINA»

ALQUILERES

a1 HABANA

AMISTAD 41, PRECIOSOS altos. Lo mejor de La Habana, sala, saleta bonita, comedor, cocina, baño intercalado completo, 3 hermosos cuartos. Llaves, en los bajos. Informan: F-2868.
A-1 28144 25 Nov. 29

MONTE 449, HERMOSA casa. Alquilo, acabada arreglar, buen frente y fondo, M. Gómez 449, lado Bodega Santaballa, propia establecimiento. Admito proposiciones. Informes: Bernaza 23, Tintorería. Llaves, Bodega.
A-1 28267 26 Nov. 30

SE ALQUILAN

$18.00, SAN RAFAEL 152, entre Oquendo y Soledad, altos y bajos, sala, comedor, 3 cuartos, baño y cocina.

$25.00, SAN LAZARO 307, entre pada y Hospital, altos, sala, comedor, tres cuartos, baño, cocina y cuarto de criados.

20.00 SAN INDALECIO 48, esquina a Santa Irene, Jesús del Monte, local propia para Bodega o establecimiento, con servicios y cuarto en la azotea, con servicios y ducha.

$22.00, AVENIDA 9, esquina a Calle 7, Reparto Buenavista, Marianao, portal, sala, comedor, 4 habitaciones, baño, pantry, cuarto y servicio criados garage para una máquina.

$28.00, AVENIDA 9, entre las Calles 6 y 7, Reparto Buenavista, Marianao, portal, sala, comedor, 4 habitaciones, 2 baños, 4 closets, cuarto y servicio criados y garage para una máquina.

$23.00, CALLE B., números 5 y 6, entre Avenida del Miramar Yacht Club y Calle A., Marianao, compuesta cada una, portal, sala, comedor, 3 cuartos, baño, cocina, cuartos y servicio criados, garage para una máquina.

$40.00, JESUS DEL MONTE número 543, entre Concepción y San Francisco, local propio para establecimiento.

$22.00, LEALTAD NUMERO 43, entre San Lázaro y Lagunas, segundo piso, compuesto de sala, comedor, cuarto, baño intercalado, cocina, cuarto y servicio de criados.

INFORMES: BUFETE DE ARELLANO Teléfono: M-3936
A-1 28160 25 Dic. 21

CHACON 4 ALTOS
Entre Cuba y Aguiar, hermosa casa con sala, saleta, 5 cuartos, baño, comedor, cuarto y servicio criados. Precio muy reducido. Informan: Telf. A-1051.
A-1 28183 25 Nov. 28

ALQUILO MODERNOS altos, Santiago 36, entre Pocito y Jesús Peregrino, sala, comedor, 4 cuartos, baño intercalado. Llaves, Bodega. Informes; Habana 70.
A-1 28249 25 Nov. 28

VIRTUDES 90, ALTOS. Se alquila, sala, saleta, dos cuartos, todas piezas grandes, baño intercalado, cocina. Informan: M-8413.
A-1 28171 25 Dic. 5

ALQUILO TERCERO y primero, de esquina, modernos, muy frescos, cuatro espléndidas habitaciones, baño intercalado, Virtudes y Gervasio. Informan: Bodega.

MERCADERES 16, AMPLIO piso primero, entre Obrapía y Obispo. Llaves, segundo piso. Informes: Sra. Lacazette, de 8 a 12. A-7277 y Habana 70.

CONCORDIA 154, ALTOS, seis cuartos, sala, comedor, baño, cocina. Informes: Sra. Lacazette, de 8 a 12 y Habana 70. Llaves, Botica.

SE ALQUILA, BARCELONA número 18, altos, sala, saleta, cuatro cuartos y demás servicios. Llave, de 9 a 12 y de 2 a 5. Informan: G. número 222, entre 23 y 25, Vedado. Telf. F-5766.
A-1 28295 26 Nov. 29

CASTILLO 13, ESQUINA a Monte 2 bajos y un alto. Alquilo baratísimos, sala, galería, comedor, baño completo, cocina carbón, 4 cuartos, agua abundante, los 3 iguales. Llaves e informes: Máximo Gómez núm. 407.

CONCORDIA 148, ENTRE Marqués González y Oquendo, sala, comedor, 3 cuartos, baño completo intercalado. Llaves, Lechería esquina. Informan: F-5400.
A-1 28316 26 Nov. 30

INFANTA 11, BAJOS, próximos Esquina Tejas, sala, comedor, 3 cuartos, baño. Llaves, Bodega esquina. Informan: F-5400.
A-1 28325 26 Nov. 30

BERNAZA 65, CASI ESQUINA a Muralla. Alquilo casitas interiores, de 8, 10 y 12 pesos. Informes, la Encargada, a todas horas.
A-1 28323 26 Nov. 29

SAN RAFAEL 41-D., en 20 pesos. Alquilo altos, sala, comedor, dos habitaciones y servicios. Llave, Bodega. Telf. M-8169.
A-1 28322 26 Nov. 29

SAN NICOLAS 90, ESQUINA a San Rafael, en 22 pesos. Alquilo bajos, sala, comedor, tres habitaciones, baño y cocina. Llave, Bodega. Telf. M-8169.
A-1 28321 26 Nov. 29

ESCOBAR 8, ALTOS, 18 pesos, sala, tres cuartos. Llave en los bajos Informan: F-2313.
A-1 28320 26 Dic. 1

ALQUILO SEGUNDO PISO, Belascoaín 189, entre Figuras y Carmen, sala, saleta, 3 cuartos, baño intercalado, comedor amplio, cuarto y servicio criados, cocina y calentador gas. Precio de situación. Informan: Belascoaín 36, altos. U-5537.
A-1 28233 25 Dic. 6

SAN RAFAEL 109, ALTOS, entre Escobar y Gervasio, sala, comedor, tres cuartos, baño completo, un cuarto en la azotea, con su baño. Verse, de 3 y media a 5. Informes: U-1428.
A-1 28238 25 Dic. 1

EN BELASCOAIN, 26
Por San Miguel, altos Banco Cánada. Puede vivir estable con su familia, sin preocupaciones. Un primer piso, esquina de fraile, muy bonito, alegre y cómodo, con sala, comedor, recibidor, etc., y 4 aposentos, dando todo a la calle y cerca de todas partes. Ahorra mucho tiempo. Este es dinero. Precio de situación. Informan en la portería, Jesús, Vedado.
A-1 28197 25 Nov. 28

SAN LAZARO 98, ALTOS modernos, sala, comedor, tres cuartos, baño intercalado, hall. Informes: Telfs. M-2863 y F-6635. Llave en el primer piso.
A-1 28158 25 Dic. 2

SE ALQUILA EL PISO de la azotea, de Misión 86, con 3 habitaciones, cocina y servicios sanitarios. Informan en los bajos. Precio de situación.
A-1 28187 25 Nov. 28

SE ALQUILA BARATISIMO, el primer piso del moderno edificio de Aguiar 140, esquina a Sol, frente a Obras Públicas. Llave en la azotea. Informan: FO-3271.
A-1 28180 25 Dic. 1

SUAREZ 102, ALTOS, bodega, 4 cuartos, sala, comedor y demás servicios muy fresca y barata. Llaves, bodega, informes: Corrales 35. José Pérez y en la misma.
A-1 28328 25 Nov. 27

M.E.C.D. 2016

ALQUILERES

a1 HABANA

ANIMAS 115 ENTRE Perseverancia y Campanario 2o. piso, modernísima, pintada, recibidor, sala, tres cuartos, baño intercalado, saleta, cocina servicio. Llave en bajos. Informes F-8405.
A-1 28224 25 Nov. 30

ALQUILO EN $17.00, Neptuno 230-D-bajos, entre Oquendo y Soledad sala, dos cuartos, baño intercalado comedor y cocina. Informan: U-1360.
A-1 28258 25 Nov. 28

ALQUILO EN $24. Príncipe 19 2do. esquina Hospital, sala, recibidor tres cuartos, baño intercalado, comedor y demás servicios. Moderna, linda y fresca como ninguna. Informan U-1360.
A-1 28259 25 Nov. 28

SAN LAZARO 98, BAJOS y altos, interiores, independientes, sala, dos cuartos, servicios, etc. Informes: Telf. M-2863 y F-6635. Llaves en los altos.
A-1 28159 25 Dic. 2

ACOSTA 91, BAJOS, sala, tres cuartos, uno de sirvientes, comedor y servicios sanitarios, con baño intercalado. Llave, de 2 a 4. Informes: Tejadillo 11.
A-1 28152 25 Nov. 30

MALECON 12, ALQUILO bajos y principal, 6 y 5 habitaciones, sala, comedor, recibidor, baño, cuarto y servicio criados. Precios reducidos.
A-1 28109 24 Nov. 28

SE ALQUILAN LOS ALTOS de la casa Gervasio 61, entre San Miguel y Neptuno, con sala, comedor 5 cuartos, baño intercalado y servicio de criados. La llave en los bajos. Informan: Telf. A-8903.
A-1 28093 24 Dic. 3

ALQUILO ALTOS, BELASCOAIN y Lealtad, acera brisa, sala, dos y tres cuartos, respectivamente, baño intercalado, comedor, cocina, servicio criados. Llaves, Regino Depósito «Trinidad y Hermano». Informes: Sr. Manteca, Prado 90, por Animas. Telf. A-8903.
A-1 28094 24 Dic. 3

ALQUILO CASAS MODERNAS

ANIMAS 153, ENTRE Gervasio y Belascoaín, primer piso, sala, saleta, tres habitaciones, baño intercalado, comedor fondo, habitación y servicio criados, cocina carbón y gas, calentador agua. Precio: 25 pesos.

CAMPANARIO 130, (entrada por San José), primero y segundo piso, sala, tres habitaciones, baño completo, comedor fondo, habitación y servicio criados, cocina agua abundante. Precios: 23 y 25 pesos.

SAN MIGUEL 69-C., bajos y altos, entre Manrique y Campanario, sala, dos habitaciones, baño intercalado, comedor al fondo, servicio de criados, cocina y agua abundante. 20 pesos.

AVENIDA DE LA REPUBLICA, (San Lázaro) 9, bajos una cuadra Malecón. Se componen sala, comedor tres habitaciones, baño, cocina y patio. 20 pesos.

CALLE 25 NUMERO 445, entre 6 y 8, Vedado, jardín, portal, sala, tres habitaciones, baño intercalado, comedor fondo, habitación y servicio criados, garage demás comodidades. Precio: 25 pesos.

DELICIAS 30, (VIBORA), entre Concepción y Dolores, sala, comedor, tres habitaciones, baño, cocina, servicio de criados, patio y un hermoso traspatio, propio para animales. Precio: $20.00.

GALIANO 9, ENTRE Trocadero y Animas gran salón con dos habitaciones, patio, servicio, etc. Tiene instalados armatostes y dos escaparates con puertas de cristal. Precio: 25 pesos.

COMPOSTELA 58, ENTRE Lamparilla y Obrapía, bajos muy espaciosos, preparados para almacén o industria. Tiene más de 200 metros cuadrados. Precio: 30 pesos.

INFORMES:
RODOLFO BOMBALIER
Cuba 52. Teléfono: A-4378.
De 9 a 11 y de 2 a 5.
A-1 28106 24 Nov. 30

SE ALQUILAN FRESCOS y modernos bajos, de Gervasio 82, sala, recibidor, cuatro cuartos baño intercalado, comedor al fondo, cuarto y servicio de criados. Telf. F-1872.
A-1 28023 24 Nov. 28

AMARGURA 88. ALQUILO segundo piso moderno, terminado de pintar, sala, comedor, cuatro habitaciones, baño y doble servicio. Informan en los altos.
A-1 28132 24 Nov. 30

SE ALQUILA EL FRESCO y espacioso piso principal, de Trocadero 14, casi esquina a Prado. Consta de sala, saleta, comedor, 5 cuartos, 2 baños, etc. La llave en el segundo piso. Informes: A-9998.
A-1 28134 24 Nov. 29

ALQUILO para que pueda vivir con el máximo de comodidad un piso en el (Edificio Recarey), Belascoaín 95; tiene cuatro habitaciones, sala, saleta, hay elevador.
A-1 28057 24 Nov. 30

MODERNOS Y LUJOSOS pisos Se alquilan en Empedrado 49, sala, comedor, una y dos habitaciones, baño cocina, servicio criados, incinerador basuras y ascensor. Informa, Encargado.
A-1 28031 24 Nov. 30

ALQUILO HERMOSOS ALTOS, San José 198, esquina a Basarrate sala, recibidor, 5 cuartos, baño intercalado, galería cerrada de persianas, comedor, cocina, cuarto y servicio de criados. Llaves los bajos. F-4216.
A-1 28038 24 Nov. 29

LINDERO 8, ENTRE Llinás y Clavel, a media cuadra de Belascoaín. Alquilo barata casa acabada de pintar, compuesta de sala, saleta, tres habitaciones y servicios sanitarios. Muy fresca. Llave en Bodega, esquina a Clavel. Informan: Zanja 85. Telf. U-1773.
A-1 28033-34 24 Nov. 30

SE ALQUILAN LOS ALTOS de Lagunas 12, sala, saleta, comedor 3 cuartos, baño intercalado. Informes: Sr. Lavandeyra. Prado 90. Telf. A-8903.
A-1 28091 2 Dic. 4

ALQUILERES

a1 HABANA

ALQUILO, BELASCOAIN 125, entre Reina y Estrella, precioso, fresco y ventilado segundo piso, tres habitaciones, cocina gas. Para más informes. Manzana de Gómez 240. Telf A-4893.
A-1 27992 23 Dic. 1

EDIFICIO MENENDEZ, Virtudes 119 B., esquina a Escobar. Alquilo primero y tercero, baratísimos sala, comedor, gabinete, 3 habitaciones, doble servicio, cuarto criados. Llaves: Gervasio y Virtudes, Bodega.
A-1 27984 23 Nov. 27

ESTRELLA NUMERO 233, altos o bajos. Se alquilan con sala comedor, tres habitaciones, baño y cocina. Casas modernas y baratas. Informes: Ramón G. Fernández.

ALQUILO LOS ALTOS de Aguacate 38, con sala, comedor, cuatro cuartos, baño, cocina y baño de criados. La llave en los bajos. Informan F-3045.
A-1 27952 23 Nov. 27

SE ALQUILA, VIRTUDES número 162 bajos, entre Oquendo y Soledad, compuesta de sala, comedor, tres habitaciones, baño completo, patio y cocina. Muy barata. Informes: Ramón G. Fernández. U-1157.
A-1 27973 23 Nov. 29

ACCESORIA PARA SOLTERO Morales letra C. Se alquila bien acondicionada, hermoso baño. Informes: Ramón G. Fernández. U-1157.
A-1 27968 23 Nov. 29

INFANTA NUMERO 43-B., bajos o altos. Se alquilan con sala, comedor, tres habitaciones, gabinete, baño intercalado y cocina, acera de la brisa. Baratas. Informes: Ramón G. Fernández. U-1157.
A-1 27969 23 Nov. 29

ALQUILO, CORRALES 30, bajos modernos, zaguán ,sala, saleta, 4 cuartos, comedor, baño intercalado. Céntrica, a una cuadra del Capitolio. Llaves. Bodega. Informes: Calzada del Cerro 713.
A-1 27934 23 Dic. 3

SAN LAZARO 274
Alquilo altos espaciosos, cinco cuartos, sala, recibidor, comedor y todas comodidades. Precio muy rebajado. Informes: F-3122 y A-7138.
A-1 28000 23 Nov. 28

PALACETE, VICTOR MUÑOZ 14, pegado Angeles altos modernísimos, tres espléndidas habitaciones, baño completo, cocina gas, 25 pesos. También, San Miguel 32, 30 pesos. Informes: Escarpenter. Telf. A-7636.
A-1 27851 23 Dic. 1

SAN RAFAEL 173, ALTOS de la Mueblería «La Predilecta». Se alquila. Tiene cuatro habitaciones, sala y comedor. Muy claros y ventilados. Precio del momento. Informes: Telf. U-1729 Mueblería «La Predilecta».
A-1 27905 22 Dic. 2

SAN NICOLAS 28, dos cuadras Malecón, una Galiano modernos, espléndidos bajos, 4 habitaciones, baño intercalado, servicio criados, comedor fondo. Baratísimos. Informan: Muralla 111. A-7468.
A-1 28147 25 Dic. 2

AMISTAD 126. SE ALQUILA magnífica casa, preparada para almacén de tabaco con vivienda, compuesta de ocho habitaciones. Informan: Cuba 49. M-8413 y FO-1517.
A-1 28170 25 Dic. 5

POZOS DULCES 22 y 24, altos, terraza, sala saleta, 3 cuartos, baño intercalado, cuarto, servicio criados, cocina, lavadero. Las llaves, 24 bajos. Informes: Telf. M-6453.
A-1 28162 25 Nov. 30

ALQUILO PRIMER PISO, moderno sala, comedor 2 habitaciones grandes, 2 chicas, baño intercalado y servicio de criados, Casa Ruisánchez, Angeles y Estrella. Telf. A-2024.
A-1 28190 25 Nov. 28

REBAJADISIMOS, a 23, 20, 18 y 15 pesos, Figuras número 37, entre Monte y Tenerife, pisos modernos, frescos, sala, cuatro, tres y dos habitaciones, baño lujoso completo intercalado, calentador, cocina y servicio criados. Agua abundante Llaves en la misma. Informan: Telfs A-1320 y F-5163.
A-1 27217 15 Nov. 30

ALQUILO, CUBA y Santa Clara, piso alto recibidor, sala, 3 cuartos, comedor, cocina, cuarto y servicio criados, baño intercalado, patio, fabricación moderna. Precio baratísimo Informes, allí, Rodríguez y Compañía.
A-1 27859 22 Dbre. 7.

JOVELLAR 8, ENTRE Aramburu y Hospital, casas modernas, altos y bajos, sala, saleta, 3 habitaciones grandes, comedor, baño lujoso, cuarto y servicio criados. Alquiler módico. Informan la misma. F-5487.
A-1 27784 21 Dic. 1

SE ALQUILA, TENERIFE 69, altos, compuesta de sala, saleta, comedor al fondo, seis habitaciones cocina gas y servicio completo y gran patio. Informan: Monte 170 Telf. A-2066.
A-1 27712 21 Dic. 1

SE ALQUILA, obrapía 63. Hermoso apartamento con sala comedor, 5 dormitorios, baño al centro y cocina. Precio muy económico. Teléfono A-3314. A-1 27743 21 Dic 1.

CASAS MODERNAS, bien situadas, Habana y Luyanó, sala, recibidor, 2, 3 y 4 habitaciones, comedor, baño, cocina y patio. Des de $10 en adelante. Ferretería, Belascoaín esquina a San Rafael. U-5215.
A-1 27681 20 Nov. 30

SAN JOSE No. 98
Se alquila esta gran casa en 30 pesos, compuesta de sala, saleta, 4 habitaciones amplias, baño intercalado comedor, cuarto, baño de criados y cocina. Más informes: Telf. A-4376.
A-1 27801 21 Dic. 1

SE ALQUILAN los modernos pisos de las casas Cienfuegos 46, bajos, 44 primer piso y 44 A, bajos entre Gloria y Apodaca. Las llaves en la bodega y los altos del Callejón de Espada número 6 entre Chacón y Cuarteles, la llave en los bajos informes F-2078.
A-1 27618 20 Nov. 28

ALQUILERES

a1 HABANA

ALQUILAMOS
altos; Ensenada número 6 y Obrapía 40, altos y bajos; Carlos III números 201 y 203, altos; Oquendo número 29, bajos; Flores número 28, altos y bajos; San Rafael y Basarrate, altos y bajos; San Lázaro 325, bajos; y 327 altos y bajos, Rodríguez número 17 Sol número 21 y 23 ,altos; Oquendo número 5, altos. Precios reducidos. Informan: A-1752, Obrapía número 7.
A-1 27679 20 Dic. 5

MARINA NRO. 44, BAJOS
ALQUILO estos espléndidos bajos compuestos de sala, comedor, 3 habitaciones, baño intercalado baño y servicio de criado. Informan: Velascoaín 44. Ferretería «Capitolio».
A-1 27682 20 Nov. 30

CONSULADO 45, hermosas casas, primer piso y segundo piso, cinco habitaciones, sala, saleta, servicio criados, etc. Llave e informes Consulado 41. Teléfono A-5361.
B-4 27456 18 Dic. 2

COMPOSTELA 104. Segundo piso se alquila en $20.00. Sala, recibidor 3 cuartos, baño, comedor, cocina, servicio de criados, acabada de pintar. Informan, Banco Asturiano. Tel. A-7674.
A-1 27025 13 Nov. 28

SE ALQUILAN un piso bajo y un segundo en la casa Valle 29 y 31 al lado de la esquina de Infanta. Informan Tel. M-4671
A-1 27858 22 Nov. 30.

ALQUILO, SAN LAZARO 309-A., altos ,sala, saleta, cuatro habitaciones, comedor al fondo, cocina, baño y servicios. Todo muy amplio, informan: Manzana de Gómez 240. Telf A-4893.
A-1 27990 23 Dic. 1

ALQUILO SAN LAZARO 305, espléndidos bajos, gabinete sala, recibidor, 4 habitaciones, baño intercalado, comedor al fondo, cocina y cuarto criados. Informan: Manzana de Gómez 240. Telf. A-4893.
A-1 27991 23 Dic. 1

a2 VEDADO

CALLE 9 NUMERO 9, entre J. y K. Precio: 25 pesos. Informan en la misca.
A-2 28441 27 Dic. 2

LINEA NUMERO 77-A., entre Dos y Cuatro, portal, sala, recibidor, cuatro habitaciones, comedor, pantry, cocina, dos cuartos criados, garage dos máquinas. Alquiler: 40 pesos. Telf. M-3193.
A-2 28368 27 Dic. 4

ALQUILO, PASEO 171-E., altos y 171-F., bajos, cada casa tiene portal, sala, comedor, 3 cuartos, baño intercalado, cuarto y servicio de criados. A-8929 y U-3879.
A-2 28411 27 Dic. 30

BARATISIMOS ALTOS, EN EL VEDADO: $20.00
Se alquilan los modernos y frescos altos, Calle Diez número 197, entre 19 y 21, ompuestos de sala, saleta corrida- tres habitaciones, baño completo intercalado, calentador, cocina y servicio de criados. Abundante agua. Llaves en la misma. Informes: Edificio «Bacardí», Apartamento 401, Francisco Torres. De 10 a 12 a. m. y de 3 a 5 p. m. Telf. A-7830.
A-2 23356 27 Dic. 8

VEDADO: B. NUMERO 2, entre Tercera y Quinta. Alquilo espaciosos bajos, jardín, portal, sala, saleta, 7 cuartos, comedor al fondo; altos, cuatro cuartos, terraza; otro bajo, por Tercera. Baratísimos. Informan, allí.
A-2 28328 26 Dic. 2

VEDADO: SE ALQUILAN altos, sala, hall, cuatro habitaciones, baño intercalado, comedor y una habitación en la azotea, con sus servicios y garage, 19 número 228, entre F. y G.
A-2 27888 22 Nov. 30

FRESQUISIMOS ALTOS, K. número 164, entre 17 y 19 portal, sala, hall, cuatro habitaciones grandes, baño, comedor, dos cuartos chicos, criados, patio y jardín. Informan: F-5506. Llave: L. núm. 182.
A-2 28066 24 Dic. 2

VILLA «COQUETA», Calle 23, entre B. y C., sala, saleta, comedor, cocina, baño, pantry, seis habitaciones, dos más para criados, garage para dos máquinas. Precio reducido. Telfs. F-5037 y A-2980.
A-2 28161 25 Dic. 4

27 NUMERO 5, CASI esquina Marina. Alquilo modernos altos, recién pintados, compuestos de sala, recibidor, cinco cuartos, servicio de criados, comedor, baños. Precio: Informan Telfs. F-1361 y F-5306.
A-2 28269 26 Dic. 11

EDIFICIO «BIARRITZ», Calzada del Vedado entre J. e I. Se alquilan frescos y modernos pisos, altos y bajos, con sala, comedor, 2 y 3 cuartos, baño cocina. Precios: 15 a 25 pesos. Se exigen referencias.
A-2 28154 25 Nov. 28

CALLE 10 NUMERO 11, próximos a Línea. Se alquilan altos modernos, sala, corredor, comedor, tres cuartos, cuarto criados, servicios dobles. Llave, Bodega. Informan: Telf. F-1842. Reducidos. Vedado.
A-2 28195 25 Nov. 28

CALLE 25 NUMERO 369, entre Paseo y Dos, Vedado. Se alquilan modernos bajos, con 4 habitaciones y demás comodidades; los altos, con 6 habitaciones y demás comodidades.
A-2 28194 25 Nov. 28

CALLE 27 NUMERO 326, entre A. y B., Vedado. Se alquilan modernos bajos, con 4 habitaciones y demás comodidades; los altos, con 5 habitaciones y demás comodidades.
A-2 28193 25 Nov. 28

VEDADO: CALLE 20 número 32, entre 15 y 17. Alquilo casa nueva, sala, comedor, cinco cuartos 20 pesos.
A-2 28211 25 Nov. 30

VEDADO: ALQUILO los altos, Calle 17 número 177, casa nueva, acabada de pintar, propia para persona de gusto. Informan: Telf. F-5649.
A-2 28189 25 Nov. 29

VEDADO: ALQUILO altos modernos, sala, comedor, 4 cuartos cuarto y servicio criados Calle C. y 29, Vedado.
A-2 28177 25 Nov. 28

ALQUILERES

a2 VEDADO

ALQUILO EN 25 PESOS, los altos de la casa 27 número 437, entre 6 y 8 Vedado, con sala, antesala, galería, comedor, tres habitaciones con baño intercalado, cuarto y servicio de criados y garage. También alquilo los bajos. con cuatro habitaciones y lo demás igual. Informes: Telfs. A-2919 y F-3827.
A-2 28237 25 Dic. 1

ALQUILO: ESPLENDIDA casa, 27 y D. altos, Vedado. «Villa Esperanza» sala, ocmedor y tres cuartos. Llaves en los bajos. Informes M-3198.
A-2 27762 21 Nov. 29

SE ALQUILAN

VEDADO: DEPARTAMENTO completamente independiente, de la casa Calle K. número 5, entre 9 y 11, con sala, gabinete, recibidor, tres cuartos, baño intercalado, hall, comedor y demás servicios, garage si se desea . . . $35

VEDADO: 21 NUMERO 471, entre 12 y 14, altos, con sala, comedor, tres cuartos, baño intercalado, cocina y servicio para criados $20

LAWTON 10, ENTRE Concepción y Dolores, sala, recibidor, tres cuartos ,comedor, baño, cocina y demás servicios $15

SAN MARIANO 86, ENTRE San Anastasio y Lawton, con portal, sala saleta, tres cuartos, comedor, baño intercalado, cocina y servicios, patio y traspatio $18

10 DE OCTUBRE 655, espléndido local para establecimiento, al lado del Paradero de los tranvías de la Víbora $70

LA SIERRA: ALTOS con sala, recibidor, despacho, comedor, cuatro cuartos, dos baños, dos terrazas, closets y cuarto y servicio de criados $30

HABITACIONES
10 DE OCTUBRE número 655, al lado del Paradero de los tranvías Víbora, con patio central 5 y $ 6

INFORMAN:
ROSALES Y LAVEDAN
Abogados.
ADMINISTRACION DE BIENES
Tls.: M-6946—M-6947—M-6948.
A-2 28173 25 Nov. 30

VEDADO: F., ENTRE 3 y 5, 35 pesos. Alquilo frescos altos, compuestos de sala recibidor, 4 cuartos, baño intercalado, comedor, cocina de gas y servicio de criados. Alquilo bajos, con sala, comedor, 3 cuartos, baño intercalado, cocina de gas jardín y portal. Precio de situación. Llave, en el núm. 33.
A-2 28181 25 Nov. 30

30 PESOS, QUINTA número 32, esquina F. Vedado. Alquilo primer piso, moderno, 5 cuartos, gabinete, cuarto criados, sala, saleta comedor, baño completo, servicio criados, agua caliente. U-6738.
A-2 28131 24 Nov. 29

SE ALQUILAN LOS ALTOS de la casa Quinta número 80, entre 2 y Paseo, sala comedor 4 cuartos, baño completo, hall, jardín y portal Módico precio. La llave, el encargado de Calzada y Dos, Edificio «Martí». Informes: Sr. Manteca, Prado 90. Telf. A-8903.
A-2 28097 24 Dic. 3

SE ALQUILA HERMOSA residencia, 3 plantas, Calle Línea esquina a D., frente a Parroquia, con toda clase comodidades y propia para numerosa familia, garage 3 máquinas. Informes: Sr. Manteca. Telf. A-8903.
A-2 28092 24 Dic. 3

VEDADO: ALQUILO CASITA, Zapata, entre 2 y 4, a una cuadra tranvías, sala, comedor, tres habitaciones, baño y patio, 15 pesos. Informes: Telf. F-4878.
A-2 28102 24 Nov. 28

CALLE DOS NUMERO 3, Vedado. Alquilo la planta alta de esta hermosa casa, capaz para regular familia, con todas comodidades, terrazas costado y frente. Precio muy barato. Llave en Calzada y Dos Edificio «Martí» Encargado. Informes: Sr. Manteca, Prado 90. Telf. A-8903.
A-2 28096 24 Dic. 3

SE ALQUILA ESPACIOSA y fresca casa, 19 número 89, entre 8 y 10 compuesta de sala, recibidor, 7 cuartos, comedor al fondo, 2 baños intercalados, jardín, garage para 2 máquinas y otras comodidades. Informes Sr. Lavandeyra, Prado número 90. Telf. A-8903.
A-2 28095 24 Dic. 3

CALZADA 53, ESQUINA F., Vedado. Se alquila el magnífico piso bajo, 5 habitaciones, con dos baños y closet, tres cuartos de criados, garage, etc. La llave al lado, por F. Telf. F-1050. Precio: 70 pesos.
A-2 28123 24 Nov. 30

EN LO MEJOR DEL VEDADO, Calzada esquina a 6. Alquilo altos, frescos, amplios, seis cuartos, tres baños, garage dos máquinas. Otra casa grande, en 116 pesos como para establecimiento o industria.
A-2 28068 24 Nov. 30

ALQUILO LOS ALTOS H. número 223, pegado a 23, entre 23 y 25, sala, comedor, dos cuartos y su buena terraza.
A-2 28105 24 Nov. 30

ALQUILO, VEDADO, Calle F , entre Tercera y Quinta, altos y bajos modernos, con terraza, gabinete, sala tres habitaciones, baño intercalado, comedor al fondo, cocina, pantry y cuarto con servicio de criados. Informan: Manzana de Gómez 240. Telf. A-4893.
A-2 27986 23 Dic. 1

CALLE 25 NUMERO 414, altos, entre 4 y 6 ,sala, comedor, 3 habitaciones y servicios. Informan: 2 número 8. Telf. F-1173.
A-2 27979 23 Nov. 28

PRECIOSOS ALTOS Y BAJOS, independientes Calle C. número 182, para familias cortas, garage, jardín, terraza doble servicio, buen baño, calentador, tres cuartos, otro criados. Recién decorados.
A-2 27958 23 Dic. 3

SE ALQUILAN, CON O SIN muebles, los bajos, K. y 19, Vedado sala, recibidor, comedor, dos baños, cinco cuartos, tres de criados cocina, etc
A-2 28078 24 Nov. 30

ALQUILERES

a2 VEDADO

ONCE ENTRE 20 Y 22
Chalet nuevo, a una cuadra de los tranvías de Línea, baño completo, agua caliente. Muy barato. Informes en el número 103. Telf. A-1051.
A-2 27819 21 Dic. 1

VEDADO: ALQUILO 10 entre 17 y 19, número 160 cómoda casa a la brisa. Informan en la misma, de 8 a. m. a 6 p. m.
A-2 27793 21 Nov. 30

21 ENTRE F Y G
Casa nueva, decorada baños espléndidos, muy fresca. con y sin garage. Precio muy módico Informes: Bodega esquina. Telf. A-1051.
A-2 27818 21 Dic. 1

VEDADO
SE ALQUILA ESPACIOSOS altos, Calle B, núm. 186, entre 19 y 21, compuestos de terraza, sala, comedor, 4 cuartos, baño intercalado, cocina. cuarto criados y servicio. Informan Bodega.
A-2 27391 17 Dic. 5

EN $32 CALLE 4 NRO. 245, bajos entre 25 y 27. Informes: F-2188.
A-2 27680 20 Nov. 30

SE ALQUILA la hermosa casa Avenida de Willson (Línea) núm. 97 entre 8 y 10. La llave e informes en el núm. 99, teléfono, F-2078.
A-2 27617 20 Nov. 28

a3 CERRO

CERRO. SE ALQUILA la amplia y ventilada asa CEPERO 2, de portal, sala, saleta,c cuatro habitaciones, baño completo, comedor, cocina y gran patio. Acabada de pintar. Alquiler muy reducido. Informan: Cepero 4. Teléfono: I-1453.
A-3 28244 25 Nov. 28

SE ALQUILA HERMOSO chalet estilo Americano, Salvador esquina a San Quintín, Cerro. Todo rodeado de jardines, con fuente para peces y árboles frutales. Precio: 30 pesos. Informes: Robert E. Hollingsworth. O-Reilly 4. Telf. A-1252.
A-3 28175 25 Nov. 28

SE ALQUILA, en Ayuntamiento y Manila, bonita y cómoda accesoria, en precio económico. La llave e informes, en la esquina.
A-3 28296 26 Nov. 28

ALQUILO el Chalet estilo Inglés, de Cerro 530, esquina Tulipán, muy barato, es propio para persona de gusto. Véalo y se convencerá, las llaves bodega esquina Tulipán.
A-3 28056 24 Nov. 30

SE ALQUILAN, EN LA CALZADA de Puentes Grandes, a dos cuadras del Paradero de la Ciénaga, dos espaciosas naves de 450 metros cuadrados, cada una propias para talleres, depósito o garage. Precio: 50 pesos. cada una. Informan: Telfs. I-1385 y FO-7109.
A-3 28013 23 Dic. 3

ESQUINA TEJAS, Cerro 523, bajos inmensos, cuatro familias, establecimiento, talleres. Muchas comodidades, gran Sanatorio. Hable dueño I-5281. Véale. Antes $200.00, arora solo $60.
A-3 27640 20 Nov. 30

a4 MARIANAO Y SUS REPARTOS

ALTURAS ALMENDARES: Alquilo residencia, 5 cuartos, brisa, todo confort, gran patio. Precio único: 40 pesos. Llave e informes: Avenida de La Paz 49.
A-4 28418 27 Dic. 1

REPARTO ALMENDARES: Calle 10, entre 9 y 11, inmediato tranvías y ómnibus. Se alquila en 25 pesos, último precio, moderno chalet, 2 plantas, 4 habitaciones, baño completo intercalado, garage, etc. FO-1231.
A-4 28364 27 Nov. 30

SE ALQUILA casa Línea 16 entre segunda y tercera. Paradero Jesús María. Buen Retiro. Tranvías: Marianao Calle Aguila, Marianao Parque Central. Informan esquina Casa Verde.
A-4 28243 25 Dic. 1

AMPLIACION DE ALMENDARES: Calle Diez entre Avenidas 10 y 11, espléndido chalet, con portal sala, comedor, 3 cuartos, 3 closets, garage etc. Precio: 25 pesos. Informan: Aguiar 19. Telf. M-3032.
A-4 28156 25 Nov. 28

SE ALQUILA en Alturas de Almendares, Avenida del Parque número 12, una casa. Informes en la misma.
A-4 28257 25 Dic. 1

SE ALQUILA, EN DOLORES y Santa Isabel, (Marianao), bonita casa, compuesta de sala, comedor, tres habitaciones, baño intercalado, cocina amplia, cuarto y servicio de criados portal y patio al fondo. Informan: Telf. A-3791. Precio: 22 pesos.
A-4 28064 24 Dic. 2

QUINTA AVENIDA esquina 18, Repar Miramar, magnífico chalet 6 cuartos, 2 baños, jardín garage. Llave al lado. Alquiler barato. Puede verse, cualquier hora. Informes: Telf. M-7245.
A-4 28169 25 Dic. 2

SE ALQUILA «VILLA LORETO», en el Reparto Buen Retiro, en las Calles Infanta y San Jacinto Puede verse, de 7 a 12 a. m. Informan: en Prado 111. Telf. A-1544.
A-4 28112 24 Nov. 28

MIRAMAR: RESIDENCIA de lujo, moderna, todas las comodidades. Se alquila con o sin muebles. Calle 16. entre Tercera y Quinta. Informan: F-4919.
A-4 28215 25 Nov. 30

MARIANAO: ALQUILO casa moderna, portal, sala, comedor 2 cuartos, baño, lavadero Avenida Quinta y 7. Tranvía próximo Playa-Buenavista, Galiano 75, Café «Encanto», Díaz M-9276.
A-4 27938 23 Dic. 1

ALQUILO en La Sierra espléndido chalet alto y bajo, garage, jardín abierto de 1 a 5. Precio $40.00. Teléfono M-4712.
A-4 21 Novi 29

a5 J DEL MONTE Y LA VIBORA

EN JESUS DEL MONTE 358, Alquilo casa, con sala, saleta, cuatro habitaciones, comedor, baño y cocina. Informan: F-3904.
A-5 28348 27 Dic. 7

ALQUILERES

a5 J. DEL MONTE Y LA VIBORA

SE ALQUILA BARATISIMA, la casa San Lázaro número 36, entre San Francisco y Concepción, con sala, comedor, cinco cuartos, baño intercalado, cocina y patio grande. Telf. I-4494.
A-5 28337 27 Dic. 1

SE ALQUILA BARATISIMA, la casa Atlanta número 12, entre Alegría y Sanguily, con sala, comedor, dos cuartos y cocina. Telf. I-4494.
A-5 28336 27 Dic. 1

VIBORA: EN 17 PESOS. Alquilo los altos más frescos y saludables, una cuadra de la Calzada, Reparto Chaple, sala, comedor. tres cuartos, cocina y servicios. Informan: I-1507.
A-5 28415 27 Dic. 1

ALQUILO, LUZ 1-B., Jesús del Monte. a media cuadra Calzada, sala, saleta, cinco cuartos, traspatio, baño intercalado. Llave, al lado. Informan: Galiano 54. M-3149.
A-5 28307 26 Dic. 2

LUZ CABALLERO 14, entre Carmen y Vista Alegre. preciosos altos, terraza, sala, tres cuartos, comedor, baño lujoso, cuarto y servicio criados. Llave, al fondo. Telf. A-0108.
A-5 Z.

ALQUILO: Av. Acosta y Primera, Altos casa ventilada, Sala, comedor y tres cuartos, baño completo. Llaves 10 de Octubre 632. Bodega. Informes M-3198.
A-5 27761 21 Nov. 29

ALQUILO PRIMER piso San Benigno y Zapote frente al parque, tiene sala, saleta, comedor, tres cuartos y servicio criados. La llave en los altos Informan Telf. M-4280.
A-5 27722 20 Dic. 5

LUZ CABALLERO 8 esquina Santa Catalina, portal, sala, hall, despacho, hermosas habitaciones, closets, baños, saleta, comedor, pantry, despensa, cocina gas y carbón garages, cuartos criados, desahogo, lavandería, traspatio, jardines. Informan: I-3705. 50 pesos.
A-5 28009 23 Nov. 30

ALQUILO DOS CASITAS modernas, acabadas de pintar, propias para matrimonio, sala, cuarto cocina, servicios, patio azotea, luz. Ventiladas. A precio situación. Informan: Calle General Lacret, letra I., entre Cortina y Figueroa.
A-5 28030 24 Dic. 4

ALQUILO, SAN MARIANO esquina a M. Figueroa, frente Parque Mendoza, chalet moderno, jardín portal, sala, recibidor, comedor, cocina cuarto criados y garage, bajos; y 5 habitaciones, baño intercalado y terraza. en los altos; también una buena habitación azotea. Informan: Manzana de Gómez 240. Telf. A-4893.
A-5 27987 23 Dic. 1

SE ALQUILAN: Ave. 10 de Octubre 283, altos, dos espléndidos departamentos, sala saleta y tres cuartos. Llaves la encargada. Informes Tel. M-3198. A-5 27760 21 Nov. 29

ALTOS MODERNOS, Diez de Octubre 332 a una cuadra de la Iglesia, Portal, sala, recibidor, 3 cuartos, cocina, comedor, servicio intercalado, cuarto y servicio de criados patio y traspatio. Sr. Balado, FO-7594.
A-5 27898 22 Dbre. 2

SAN MARIANO 46 entre San Antonio y Saco. Frente Colegios «Maristas», «Lourdes». Jardines, portal, sala, recibidor 6 cuartos, baños intercalados, saleta. cocina, garage. Llave al lado. Informes: F-6405.
A-5 28225 25 Nov. 29

SANTA CATALINA 89 entre Lawton y Armas, alquilo casa mampostería, sala, saleta, 3 cuartos, comedor servicios. $14.00. Informan: Teléfono F-6228.
A-5 28221 25 Nov. 28

ALTOS, JESUS DEL MONTE 258, sala, saleta ,5 cuartos, comedor, baño intercalado, cocina. Llaves, Lechería. Informes; Sra. Lacazette de 8 a 12. A-7277.
A-5 28252 25 Nov. 28

O'FARRIL, 13, A una cuadra Paradero, bonita casa, jardín, portal, sala, saleta, comedor, baño, cocina, 4 cuartos, 2 más en el sótano, de criados. Llave, altos del 15. $25. F-2868.
A-5 28142 25 Nov. 28

MILAGROS 120, BAJOS, entre Figueroa y Cortina, tranvía Santos Suárez, jardín, portal, antesala, sala, 5 cuartos, comedor. pantry, garage, cuarto criados. Informan: I-2467.
A-5 28176 25 Dic. 5

LOMA DEL MAZO
Alquilo, Vista Alegre 70, entre Bruno Zayas y Caballero cerquita Colegio Maristas, jardín, portal, sala, cuatro habitaciones, baño intercalado, comedor cocina, patio, lavadero. cuarto y servicio criados. Moderna, brisa, 18 pesos. Abierta 2 a 5. Cuevas. M-9896.
A-5 28077 24 Nov. 28

EN LO MAS ALTO SANO y fresco de la Víbora. Alquilo altos, Altarriba número 1, entre Jesús del Monte y Delicias, compuestos, magnífica terraza, sala grande, 5 habitaciones, baño, comedor, cocina cuarto criados y servicios. La llave e informes, en los bajos. I-3418.
A-5 27899 22 Nov. 28

a6 SANTOS SUAREZ Y MENDOZA

AVENIDA SERRANO 85: Vea pronto esta espléndida casa. Se alquila baratísima, entre San Bernardino y Zapotes. Telf. A-3480.
A-6 28332 27 Dic. 3

ALQUILO, EN MAYIA Rodríguez 79, esquina a Milagros, casa, jardín, portal, sala, comedor, 3 habitaciones. cocina, hall, servicio de criados y garage, pantry. Precio: 25 pesos. Informes, en la misma.
A-6 28408 27 Nov. 30

SE ALQUILA UNA CASA, Vista Alegre, entre Juan Delgado y Goicuría media cuadra de los ómnibus, dos cuadras de los tranvías, portal, sala, 4 cuartos, baño, cocina, comedor al fondo y patio grande. Informes en la misma, Ampliación de Santos Suárez.
A-6 28241 26 Nov. 30

a7 LUYANO

ALTOS MODERNOS. BARATOS Se alquilan, Arango 177, entre Ensenada y Atarés Llaves bajos.
A-7 28114 24 Nov. 28

ALQUILERES

a7 LUYANO

7 Y 8 PESOS, CASITAS modernas, una cuadra de los ómnibus y dos de los tranvís Santos Suárez, San Bernardino número 24, entre Durege y Serrano. Informan en las mismas Telf. M-5172.
A-7 28438 27 Nov. 30

ALTOS MODERNOS, sala, comedor, tres cuartos, baño intercalado; tranvías y guaguas por la puerta, 15 pesos, Concha 14. Llave, Bodega.
A-7 28315 26 Dic. 4

MUNICIPIO Y ROSA Enríquez, Luyanó. Preciosas casas modernas y apartamentos altos y bajos, sala, comedor, baño completo; agua abundante, 1, 2 y 3 habitaciones. Precios baratísimos. El encargado.
A-7 28143 25 Nov. 28

PEREZ 10, CASI ESQUINA Concha, lujosos altos, dos terrazas, cuatro habitaciones, comedor al fondo, baño de lujo. Llave enfrente, número 11. Informes: Telf. A-0108.
A-7 28062 24 Dic. 4

ALQUILO, EN CONCHA y Guasabacoa, bajos y altos, con sala tres habitaciones, baño y cocina desde 12 pesos. Informan: Manzana de Gómez 240. Telf. A-4893.
A-7 27989 23 Di. 1

CONCHA Y VELAZQUEZ, altos o bajos. Se alquilan, con sala, comedor, cuatro y tres habitaciones baño y cocina. Frescas y baratas informes: Ramón G. Fernández. Telf. U-1157.
A-7 27970 23 Nov. 29

a8 LAWTON-BATISTA

ALTOS MODERNOS, sala, comedor, dos cuartos, baño intercalado; tranvías y guaguas por la puerta, 10 pesos, B. y 14, Lawton.
A-8 28314 26 Dic. 4

a12 GUANABACOA Y COJIMAR

ALQUILO EN GUANABACOA Adolfo Castillo 82, hermosa casa quinta portal, sala, comedor, 7 habitaciones, 3 habitaciones criados, gran cobertizo, patio, traspatio con muchos frutales, servicios modernos Precio muy reducido. Informes en la misma y Cuba 52. Telf. A-4378.
A-12 Z 24 Nov. 30

SE ALQUILA GRAN CASA Quinta, «Las Figuras», Máximo Gómez 62, Guanabacoa. Informes y llaves: Calle Goicuría 24, esquina Luis Estévez, altos, Santos Suárez.
A-12 27731 21 Dic. 3

a13 ALQUILERES VARIOS

GRAN OPORTUNIDAD
Se alquila barato un amplio y lujoso "Salón con Roof-Garden", propio para Oficina o Club. Altos del "Hotel Roma." O'Reilly and Aguacate. Tel. M-6944.
A-13 28483 27 Dic. 1

ARROYO NARANJO, Luz 4, lujosa, cinco cuartos, tres baños, portales. sala, comedor, etc., garage doble, cuartos, servicios criados, frutales, 45 pesos; Bungalow, 2 cuartos, baño intercalado, 3 cuartos criados, frutales, entrada independiente, 10 pesos. Vea encargado. F-3177.
A-13 28148 25 Dic. 1

b1 NAVES Y LOCALES

SE ALQUILA MUY BARATO, el local de Sol número 119, propio para Bodega u otro establecimiento. Pues tiene armatostes, mostradores, nevera, etc.
B-1 28335 27 Dic. 1

EN VILLEGAS 82: Alquilo local, propio para establecimiento o almacén. Informan: F-3904.
B-1 28349 27 Dic. 17

REINA 22. ALQUILO para almacén de tabaco, preparado con barbacoas, pisos, etc., etc. Capacidad; tres mil tercios. Precio, 60 pesos. Llave, en los altos. Informan: M-8169.
B-1 28324 26 Nov. 29

MAGNIFICO LOCAL, Quinta Avenida esquina 28, Reparto Miramar, propio exhibición automóviles, muebles, víveres, etc Llave, Estación de Policía Reparto, 20 entre Tercera y Quinta. Informes: M-7245.
B-1 28168 25 Dic. 2

PARA COMERCIO o industrias, bien situados locales Jesús del Monte, Tolo, 258. Informes: Sra. Lacazette. A-7277, de 8 a 12 y Habana 70. Llaves, Lechería.
B-1 28254 25 Nov. 28

Oficinas y Almacenes

Con elevador eléctrico de pasajeros y carga.

OFICIOS No. 40

Se alquila este edificio de construcción moderna.

Se compone de cuatro pisos, **cada piso con 700 metros, aproximadamente**. Fabricación sólida de condreto.

Se recomienda para grandes Compañías, que puede alquilarlo todo o por pisos. Se hacen las modificaciones y adaptaciones necesarias para el lujo que se desee.

Informes:
Machín & Wall Company
Ricla No. 8.
B-1 C. 14 Nov. 30

ALQUILERES

b1 NAVES Y LOCALES

ESQUINA DE VAPOR y Aramburo. Adaptada para establecimiento. Se alquila en 13 pesos mensuales. Informan en la misma y el teléfono M-2837.
B-1 28423 27 Dic. 2

M. GOMEZ, 407, preciosos apartamentos, algunos balcón a la calzada, sala, comedor, baño completo, una, dos y tres habitaciones; otros, cuarto, sala y baño privado. Precios los más baratos. Informan: Encargado.
B-1 27439 18 Nov. 28

NAVE DE 400 METROS, barata. propia para depósito o industria Se alquila, Municipio 21, entre Ensenada y Atarés. Llave: Arango 177, bajos.
B-1 28115 24 Nov. 28

ALQUILO, CONCHA (entre Reforma y Guasabacoa), nave número 16 con más de 600 metros superficie, piso cemento y precio de situación. Informan: Manzana de Gómez número 240. Telf. A-4893.
B-1 27988 23 Dic. 1

ALQUILO, EN LUZ Y OFICIOS, local de esquina, propio para establecimiento, con varias divisiones y servicios. Informan: Manzana de Gómez 240. Telf A-4893.
B-1 27993 23 Dic. 1

CUBA ESQUINA A MURALLA espléndido local para almacén o establecimiento, con más de 1,000 metros superficie, junto con el primer piso de la casa, que consta de 9 espaciosas habitaciones, piso mármol y servicios. Precio arreglado situación. Informan: Manzana de Gómez 240. Telf. A-4893.
B-1 27994 23 Dic. 1

ESTABLECIMIENTOS: Galiano y Trocadero, local para bar o establecimiento, con vidrieras, mostrador y armatostes, bien acondicionado. Se alquila barato. Informes: Ramón G. Fernández. U-1157.
B-1 27971 23 Nov. 29

ALQUILO EL MEJOR local de la Habana, 1400 metros, Animas 177, entre Oquendo y Marqués González, para almacén, industria. Informes: allí. Teléfono U-7775.
B-1 27848 22 Nov. 28.

LOCAL PARA ESTABLECIMIENTO, Bernaza 37, próximo a Ferrocarriles, Muelles, etc. Puede verse de 8 a 12 y de 2 a 6. La llave en la imprenta. Informan, Teléfono M-9093.
B-1 27412 17 Dic. 2

BRUZON Y POZOS DULCES, se alquila en $30 una gran nave propia para Industria o Comercio. Llave, Bodega Bruzón y Pozos Dulces. Informan, Banco Asturiano. Telf. A-7674.
B-1 72024 13 Nov. 28

b2 APARTAMENTOS

K. ESQUINA 21, VEDADO; Preciosos apartamentos pequeños, cómodos y fresquísimos, sala, comedor, uno o dos cuartos, hermoso baño completo, intercalado, etc. Económicos. Véalos hoy. Informes: Avelino.
B-2 28385 27 Dic. 3

EN EDIFICIO "MONTES"
Línea 60 esquina D., magnífico aposento de una o dos piezas, con baño privado, closet, terraza. Muy fresco. Teléfonos, elevador, etc. Ganga. F-3106.
B-2 28198 25 Nov. 29

GALIANO Y SAN RAFAEL, altos del Café «La Isla» Alquilo Apartamento de dos habitaciones y baño, vista a la calle. En la misma, habitaciones con lavabo y comida exquisita. Trato esmerado. Estricta moralidad.
B-2 27542 18 Dic. 3

b3 DEPARTAMENTOS

HOSPITAL 67, AL COSTADO de Emergencias. Alquilo Departamento con sala, 2 cuartos, servicio y cocina, a 10 pesos, con luz. Véase al Encargado.
B-3 28087 24 Dic. 3

17 Y 4, VEDADO, 14 16 y 18 pesos. Alquilo cómodos departamentos, sala, saleta, tres y cuatro cuartos baño completo y demás comodidades. Véase al Encargado. Informes: Manteca, Prado 90. A-8903.
B-3 28088 24 Dic. 3

AGUIAR 100, ESQUINA Obrapía. Alquilo departamento corrido y habitaciones para Oficinas, servicio de portero. Precio muy barato. Llaves, Portero. Informes: A-8903.
B-3 28089 24 Dic. 3

EDIFICIO TELLA
Calle 12, entre 21 y 23, modernos y frescos departamentos, con dos cuartos ,baño, cocina, servicio inmejorable. Precio muy módico. Informes: Conserje. Telf. A-1051.
B-3 28183 25 Nov. 28

b4 HABITACIONES

EN AMISTAD NUMERO 110, primer piso. Se alquila una habitación para hombres solos, con muebles y con comida, si así lo desean.
B-4 28407 27 Nov. 30

ALTOS, JESUS DEL MONTE 258. Alquilo tres habitaciones, juntas o separadas, a hombres solos, con o sin comida, casa de familia moralidad. Precio de situación.
B-4 28372 27 Nov. 30

SE ALQUILA UNA HABITACION, en casa particular, a persona seria, que desee vivir en familia, con toda asistencia. M-6454.
B-4 28376 27 Nov. 29

BARATAS, HERMOSAS Y FRESCAS HABITACIONES POR LO QUE OFREZCAN
Y un apartamento con dos habitaciones, en Maloja número 1, esquina a Monte y Aguila, con vista a la calle, en $6.00, $9.00 y $14.00. Llaves en la misma Informes: Edificio «Bacardí», Apartamento 401. Telf. A-7830, Francisco Torres. De 10 a 12 a. m. y de 3 a 5 p. m.
B-4 28358 27 Dic. 3

CAMPANARIO 143, casi esquina a Reina. Alquilo habitaciones a 5 y 6 pesos. Para verla el Encargado.
B-4 28090 24 Dic. 3

FOLLETIN 7

CONCORDIA MERREL

SALLY ENTRE las ESTRELLAS

Versión española de
ESTEBAN MACRAGH'

EDITORIAL JUVENTUD
Provenza, 101 y 103
BARCELONA

(De venta en «La Moderna Poesía» Obispo 135. Telf. A-1171 y en «Cervantes». Galiano 62, Tel. A-4958)

poco. Habéis cumplido hoy con vuestro deber y necesitáis un poco de descanso. Todas las autoridades están conformes con esto. Dane, lléveselas usted y diviértalas. Bien. señores periodistas —Rodbaum se dirigió a los hombres. —Aquí están los nombres de las finalistas: Marcella Digby, Janice Parry y Sally Meadows...Quilly, tome usted las direcciones y repártalas. Prepárense fotógrafos; las Tres Gracias salen a comer.

CAPITULO III

Sally estaba en el estudio de las Barrovas en Essex, esperando ver a las Tres Gracias. Aún no las había visto ni una sola vez.

Durante la última semana el mundo parecía haberse trastornado. No sabía si podía creer nada de lo que había ocurrido. Allí estaba ella, Sally Meadows, dependienta de la tienda de sombreros de madame Harriet, entrelas tres finalistas del Gran Concurso del Encanto. Estaba sentada en un rincón de aquel misterio de los misterios, un estudio cinematográfico, esperando a que la vieran las Tres Gracias. De entre los miles de fotografías que debían haber recibido, ella y otras dos habían sido elegidas. Era maravilloso y no se explicaba cómo podía haber ocurrido. ¿No habría llegado su fotografía a las tres finales por alguna otra muchacha? Haber sido deliberadamente escogida por las Tres Gracias era demasiado para que la modestia de Sally lo creyera.

Sobre todo cuando vió a las otras dos finalistas y se dió cuenta de que luchaba con dos magníficos ejemplares, con figuras y vestidos que hacían más modesto aún el sencillo atavío de Sally. Aquellas dos muchachas Marcelle Digby y Janice Parry exhalaban encanto por todos sus poros. Eran brillantes y confiadas y caminaban con majestad: sabían manejar todos los trapos que adornaban sus vvestidos y tacones de tres pulgadas sin tropezar con nada. Estaba petrificada de espanto. Todo el día de ayer había estado allí con las otras dos. Les habían probado la voz y hecho fotografías y estaba segura de ser un fracaso desde el principio.

—¡Por qué la habría metido en aquiello el loco de Bellamy! Si le hubiera visto le habría dicho que le parecía inútil seguir adelante, pero no le había vuelto a ver desde su primera entrevista, ni aún oyó siquiera hablar de él. Un secretario le había escrito diciéndole lo que tenía que hacer y dónde tenía que ir Y allí estaba, por fin, segura de que sólo se reirían de ella. Las otras dos muchachas se estaban riendo ya. Desconfiadas y vigilantes, amables entre sí, pero casi ignorando su presencia, como si ellas también creyeran que había llegado allí por accidente y que no valía la pena tomarla en serio.

¡Si siquiera las Barrovas se apresurasen a verla y a decirle que se fuese de una vez! Pero no parecían tener prisa alguna para ver a las tres mujeres que habían escogido. El gordo Rodbaum había organizado las pruebas y varios empleados las llevaron a cabo.

Aquel día verías las Barrovas las pruebas fotográficas y oirían las voces y las muchachas estaban como sobre ascuas esperando el resultado.

—Yo—decía la morena de Bibbi, Marcelle Digby, empolvándose la nariz, y examinándose la cara en un espejito, —siempre he tenido buena voz, no presumo de ello, pero es así. —Su acentó llenó de admiración a Sally.

—Es algo que nace co nuno — replicó Janice Parry, la elegida de Kissi.—Yo siempre me llevaba los premios de declamación en el colegio. Era muy molesto algunas veces —se rió con superioridad —las otras muchachas decían que yo era la favorita de la profesora.

—Ya sé yo lo que es eso. Tener disposición para alguna cosa en la escuela es una dificultad.

Sentada en un rincón, rígida, y sin aliento a causa de la excitación y del pánico, Sally dijo, mirando a las otras dos, que no tenía probabilidad alguna contra ellas. Y ellas lo sabían también. No había más que ver qué amigas eran ya y a ella no le dirigían la palabra.

—Es es sueño de mi vida que se realiza— dijo Marcelle atendiendo a la linea de sus labios.— Siempre he pensado en dedicarme el cinematógrafo, pero no quería meterme en cualquier parte y he preferido esperar a que alguien de importancia, que supiera apreciar mis cualidades, me viese. Cuando ha venido este concurso...

—Sí, pero no olvide usted que ha sido el sueño de mi vida también.

Sus ojos se encontraron, apreciándose, mutuamente, con todo detalle.

—Sí, amiga mía.— Marcelle hablaba con gran delicadeza, — pero veo algo en el caballete de su nariz, ¿la tiene usted siempre así, un poco torcida?

Las mejillas de Janice se colorearon.

—Pero no más que uno de los ángulos de su boca— contestó con dulzura un poco ácida. Las fuerzas estaban igualadas y las dos arriaron el pabellón.

—Desde luego, querida, si yo gano verá usted como no la olvido—dijo Marcelle con calor.

—Y si gano yo, siempre pensaré en usted— respondió con nobleza Janice.

—Ya saben que lo ha de ganar una de las dos— pensó Sally — Saben que no hay que contar conmigo.

Rodbaum se acercó a ella.

—Bueno, muchachas— dijo sonriendo y frotándose las manos. — Nos están haciendo ustedes bailar de lo lindo.—Las Tres Gracias han visto las pruebas una y otra vez y no pueden decidirse. No importa; prepárense para un examen personal. ¿Saben ustedes ya lo que tienen que hacer? Entrar por aquela puerta, que es la de la habitación de las Barrovas. Cuando yo la abra y llame entren, pasen por delante de ellas vuelvan, deténganse enfrente de las tres y digan: Este es el momtnto más grande de mi vida, poniendo todo lo que sepan en ello. ¿Han entendido?

—Sí, señor Radbouh —dijo Marcelle.—¿Quién entra primero?

—Es lo mismo, usted misma, si quiere, luego usted y luego..

Se volvió para buscar a Sally.

—Y luego usted. Acérquese y póngase aquí a esperar su turno.

Sally se levantó con las piernas temblorosas y se puso al lado de Janice.

Marcelle murmuraba:

—Este es el momento más grande de mi vida— y ponía todo lo que sabía en la frase.

—Ahora yo voy a entrar — dijo Rodbaum— cuando abra la puerta, entre usted.

Desapareció en la habitación y cerró la puerta.

Las tres muchachas esperaron casi sin respirar.

—Este es el momento más grande de mi vida— volvió a murmuar Marcelle tragando saliva.

La puerta se abrió y Rodbaum llamó.

Marcelle entró y la puerta se cerró tras ella. Las otras dos escucharon aguzando los oídos, pero las paredes y puertas debían estar a prueba de ruidos, porque no oyeron el menor murmullo. El silencio era intenso.

Un momento después salió Marcelle, encendida y excitada.

Cogió a Janice de un brazo.

—Han dicho ¡Maravillosa! ¡Maravillosa! Pero insisto en lo oue he dicho, no la olvidaré a usted.

Janice se desprndió de su mano. Marcelle estaba demasiado segura.

La puerta se volvió a abrir y Rodbaum volvió a llamar.

Janice desapareció.

Marcelle habló en voz baja y ex-

M.E.C.D. 2016

ALQUILERES

b4 HABITACIONES

FAMILIA EXTRANJERA: Alquila una o dos habitaciones, con lujoso baño, comidas, si desean, todo confort. En la misma, profesor de Inglés. Mecanografía al tacto, Taquigrafía. Aguacate 15, último piso.
B-4 28332 27 Nov. 29

GRAN CASA para familias! Monte 5. Habitaciones desde $4 en adelante. balcón, lavabo, agua caliente. Apartamentos, tres posesiones, balcón, baño privado. Casa de orden. Con o sin comida. A-5173.
B-4 28248 25 Dic. 10

REINA NUMERO 2, segundo piso, derecha, esquina Parque de La Fraternidad, casa familia honorable, caballeros o matrimonios sin hijos, dos habitaciones amplias y ventiladas. Mutuas referencias. Telf. M-8159.
B-4 28232 26 Nov. 29

ALQUILO HERMOSA habitación para hombre solo o matrimonio, en casa de familia decente, comida si lo desea y garage, Calle 10 número 13, entre 11 y 13.
B-4 28204 25 Nov. 30

SI USTED BUSCA habitaciones punto céntrico, bonitas, pase por Reina 19, Reina 14, San Miguel 3, Industria 96, M. Gómez 371 y Cuba 38. Todo bueno y barato.
B-4 28146 25 Nov. 28

ALQUILO SOLAR CON 24 habitaciones, en Jesús del Monte. Toyo 558. Informes Sra. Lacazette. A-7277, de 8 a 12 y Habana 70, todo el día.
B-4 28253 25 Nov. 28

HABITACIONES, baño privado. Alquílanse, toda asistencia, buena comida, comodidad, economía. Tranvías y ómnibus pasan por el frente. Línea 18, casi esquina a J. Telf. F-6328.
B-4 28184 25 Nov. 30

GALIANO NUM. 103. Habitaciones espléndidas desde 23 pesos, para uno; dos, 35 pesos, con excelente comida, lavabos y agua caliente en abundancia. Hermosa terraza. Sólo moral absoluta. M-7380
B-4 28116 24 Nov. 30

SE ALQUILAN HERMOSAS habitaciones, a matrimonio sin niños o a hombre solo. Prefiero personas del Comercio, Manrique 76, altos, entre San Rafael y San Miguel. Se cambian referencias.
B-4 28133 24 Nov. 28

CRISTO NUMERO 33, altos, Alquilo habitaciones amuebladas y con comidas; una persona, 20 pesos; dos, 35, vista a la calle.
B-4 28059 24 Dic. 9

VEDADO: LINEA 91, esquina 6. Alquilo hermosísima habitación, 2 balcones calle, lavabo corriente, propia 3 personas; otra con baño, propia matrimonio, casa honorable. Precio reducidísimo. Magnífica comida. F-5632.
B-4 27817 21 Nov. 29

EN CASA FAMILIA alquila una habitación a hombres solos con buena comida, esmerada limpieza, casa de moralidad y muy barato, Obispo 100. entre Bernaza y Villegas.
B-4 27673 20 Nov. 30

HABITACIONES EN AZOTEA, con muebles, comida y desayuno persona $18, dos, $30. Balcón $35. Agua caliente. Obispo 82 por Villegas. Teléfono M-8046.
B-4 27085 20 Nov. 29

b5 CASAS DE HUESPEDES

CASA DE HUESPEDES «La Isla». Precioso departamento, con vista al Parque Fraternidad, hermosas habitaciones, baños modernos, agua caliente, comida excelente. Precios reducidos. Monte 53, esquina, por Factoría.
B-5 28401 27 Nov. 30

b6 HOTELES

HOTEL «QUINTA AVENIDA», Zulueta 71, esquina Dragones. Alquilo departamentos a matrimonios, a 35 pesos; con baño, 40 pesos; habitaciones, una persona, 18 y 20 pesos. Espléndida comida. Esmerado trato. Telf. Teil. A-1000.
B-6 28318 26 Dic. 1

THE
ROOSEVELT
AMISTAD Y SAN MIGUEL
Distinguidos matrimonios, con tres excelentes comidas, desde **$50**
Apartamentos para familias.
B-6 28227 25 Nov. 28

HOTEL DE LUZ
Oficios 35. M-5764, frente a Embajada España. Dedicado a familias de residencia fija. Departamentos: baño, agua caliente, ascensor, salones recreo. Convénzase por referencias de distinguidas familias que allí residen. Precios ganga. Por persona, 30 a 35 pesos. Matrimonios: 45, 50 y 55 pesos.
B-6 27906 22 Dic. 7

HOTEL «VANDERVILT»
Habitaciones esquina, baño privado, propias para matrimonio, muy frescas, cerca Universidad y Hospitales Calixto García y Mercedes. Lo más alto, saludable y económico Neptuno 309, esquina Mazón.
B-6 27116 14 Dic. 14

HOTEL RITZ
NEPTUNO Y PERSEVERANCIA
En lo más céntrico de la Ciudad. Precios económicos, por mensualidades. Abonados a la carta, en el Restaurant. Telf. M-5961.
B-6 28041 24 Dic. 9

HOTEL "ROMA"
O'REILLY AND AGUACATE, ST. teléfono M-6944. Hospedaje confortable. AHORA más barato que nunca. Habitaciones con baño privado desde $25.00 en adelante por mensualidades. PLAN EUROPEO.
B-6 Z 27 Dic. 1
B-6 Z. 27 Dic. 1

b10 PERDIDAS

PERDIDA :EL VIERNES 17 de Noviembre, se ha perdido un perro lanudo, blanco, con orejas manchadas de carmelita y negro, una mancha le coge el ojo derecho. Responde por «Tonya». Se gratificará espléndidamente a quien lo entregue o dé razón donde se encuentra: Avisar: en 17 y B., Vedado. Casa Bonet.
B-10 28277 26 Nov. 29

SOLICITUDES

SE DESEA saber el paradero del señor Aurelio Pérez y Rodríguez, natural de España, Provincia de Orense, pueblo Tribes—Barrios, tiene 36 años y últimamente estaba en Nuevitas, interesa saberlo a José Méndez. Agramonte núm. 119, Regla.
S-P 27672 20 Nov. 30

SE SOLICITA SABER el paradero del Sr. Magín Bacardí, para tratar un asunto de familia, de suma importancia. Diríjanse a Juan Basté, Aguiar 112, Habana.
S-P. 28172 25 Nov. 28

SE SOLICITAN

b9 AGENCIAS DE COLOCACIONES

CUALQUIER CLASE de empleado que necesite, de Oficina o para su casa particular. Llame a la **CUBAN AMERICAN EMPLOYMENT**. Tenemos excelentes criadas, del país y españolas, con muy buenas referencias. Telf. A-3343.
B-9 28399 27 Nov. 30

TENEMOS CHOFERES con muy buenos records, crdiados finos, jardineros, cocineros. También del sexo opuesto .Los conocemos desde años, **AGENCIA BEERS**. A-3070. Desde 1906.
B-9 28202 25 Dic. 2

s1 CRIADAS Y CRIADOS

NECESITO UNA MUJER blanca, para cuidar una niñita en casa de caballero solo; otra para habitaciones, sueldo, 15 pesos y un chauffeur con recomendación, 25 pesos. Compostela 58.
S-1 28293 26 Nox. 28.

o13 SOCIOS

SOLICITO PERSONA formal, que disponga de 100 pesos, para negocio que producirá de 3 a 5 pesos diarios, 10 y 13, al lado de la Carnicería, Vedado.
S-13 28351 27 Dic. 1

SOLICITO SOCIO con 5,000 pesos, para desarrollar negocio positivo, en Madrid o Barcelona. Informes, por Correo: Jiménez 419. Edificio «Govea», Vedado.
S-13 28371 27 Nov. 29

SE OFRECEN

o1 CRIADAS Y CRIADOS

SE OFRECE CRIADA española, para cuartos y coser, también para el comedor, sirve muy bien a la rusa; tiene muy buenas referencias. Telf. A-3343.
O-1 28398 27 Nov. 29

SE DESEA COLOCAR una joven española, para criada de mano o para todo, es formal y sabe cumplir; tiene referendias .Telf. M-4122.
O-1 28386 27 Nov. 30

SE DESEA COLOCAR una joven española, para criada de mano o los quehaceres de corta familia. Informan: M-2023.
O-1 28274 26 Nov. 28

JOVEN ESPAÑOLA, desea colocarse de criada de cuartos o para el comedor, sabe servir a la rusa, sabe lavar y planchar ropa fina; es formal, trabajadora y tiene buenas referencias. Telf. U-8239, Olga.
O-1 28273 26 Nov. 28

SE DESEA COLOCAR una muchacha española, para criada de mano, manejadora o ayudar a los quehaceres de una casa. Informan: Telf. I-3419.
O-1 28270 26 Nov. 28

CRIADO DE COMEDOR, con muy buenas referencias de las mejores casas de La Habana. Informan: Telf. A-3070.
O-1 28319 26 Nov. 28

DESEA COLOCARSE una joven española, para criada o comedor, prefiere comedor; ha trabajado en buenas casas y tiene referencias. Para informes: Telf. M-2979.
O-1 28317 26 Nov. 29

DESEA COLOCARSE buen criado de mano, español, muy trabajador y humilde, sabe cumplir con su obligación, tiene muy buenas recomendaciones de donde ha trabajado, sirve bien la mesa a la rusa, ha estado con muy buenas familias; entiende jardín, es muy práctico en todo y lleva 14 años en su servicio. Informan: Telf. M-7185.
O-1 28313 26 Nov. 28

SE DESEA COLOCAR un amuchacha de criada de mano, es formal; lleva tiempo en el país. Pregunten por Carmen. Telf. U-6713.
O-1 28327 26 Nov. 28

SE DESEA COLOCAR una joven española, de criada de mano; tiene buenas referencias de donde trabajó. Informan: U-7084.
O-1 28310 26 Nov. 28

SE DESEA COLOCAR una joven española, para criada de mano o para los quehaceres de una casa. Telf. M-4846.
O-1 28303 26 Nov. 29

SE DESEA COLOCAR una joven española, para criada de mano, cuartos o cocinar para corta familia; tiene referencias. Telf. F-4541.
O-1 28299 26 Nov. 28

SE DESEA COLOCAR un joven español, de criado de mano, habituado a servicio fino; tiene muy buenas referencias. Llamen: Telf. F-1849, Vedado. Calle 13, entre 6 y 8, Tren de Lavado.
O-1 28285 26 Nov. 29

SE DESEA COLOCAR una joven española, para criada de mano, lavar y planchar; es trabajadora, seria, muy formal y con buenas referencias. Telf. U-8239, Florinda.
O-1 28284 26 Nov. 29

SE DESEA COLOCAR una muchacha española, para criada de mano o manejadora, en casa de moralidad; tiene referencias de las casas donde trabajó. Telf. I-7474.
O-1 28283 26 Nov. 29

UNA JOVEN ESPAÑOLA, desea casa de moralidad, de criada de mano o cuartos; tiene buenas referencias de familias distinguidas. Telf. M-2183.
O-1 28275 26 Nov. 29

DESEAN COLOCARSE dos jóvenes españolas, una para criada de mano, manejadora o cuartos; sabe coser; la otra experta cocinera, o para todos quehaceres. Tienen referencias. Teléfono A-4792.
O-1 28291 26 Nov. 28.

DESEA COLOCARSE una muchacha de mediana edad, española, de criada de mano, es formal y cumplidora; tiene referencias de familias conocidas. Telf. F-5778.
O-1 28276 26 Nov. 28

CRIADO ESPAÑOL, HONRADO, trabajador y sin pretensiones de sueldo, desea encontrar familia honorable, a quien pueda prestar sus servicios; referencias de casa del Dr. Miguel Mariano Gómez. Telfs. M-8633 y A-1077.
O-1 28268 26 Nov. 28

JOVEN ESPAÑOLA, desea colocarse de criada de cuartos o de ocmedor, sirve la mesa a la rusa o también para un matrimonio solo; no tiene pretensiones, es formal y tiene buenas referencias. Telf. U-6606.
O-1 28071 24 Nov. 28

SE OFRECE UNA MUCHACHA fina, de cuartos y costura; sabe perfectamente trabajar y da referencias de buenas casas. Telf. M-7789.
O-1 27838 22 Nov. 28

o2 COCINERAS Y COCINEROS

COCINERO, BUENA repostería americana y criolla, joven, español, limpio ,especialidad en cocina criolla; referencias de distinguida familia. Telf. M-4162, Concordia y Aguila, Bodega.
O-2 28380 27 Nov. 30

SE OFRECE BUENA cocinera y repostera, española, cocina ruy bien de todo; otra, para cocinar y limpiar; tienen muy buenas referencias. Telf. A-3343.
O-2 28397 27 Nov. 29

JOVEN CHINO, cocinero y repostero, desea colocarse casa particular, sabe cocinar criolla, española y francesa, es cumplidor de su obligación; tiene buenas referencias. Telf. M-5372 Rafael Wong.
O-2 28374 27 Nov. 30

SE COLOCA cocinera inglesa, lleva tiempo en el país, cocina a la criolla y americana, con buena referencia. Teléfono F-4870.
O-2 28294 26 Nov. 28.

SE DESEA COLOCAR una joven española, para cocinar y limpiar. San Rafael número 132. Telf. U-5615.
O-2 28306 26 Nov. 28

SE OFRECEN

o2 COCINERAS Y COCINEROS

COCINERA ESPAÑOLA, señora joven, formal, se ofrece para limpiar y demás quehaleres, en casa de corta familia; sin pretensiones. Tratar: Telf. FO-1129.
O-2 28375 27 Nov. 30

SE COLOCA UNA SEÑORA de mediana edad, para cocinar y limpiar; una señora de mediana edad, para criada de mano y en la misma una muchacha, para limpiar y cocinar, o criada de mano; son españolas y tienen referencias. Telf. M-5741.
O-2 28309 26 Nov. 28

SE DESEA COLOCAR una muchacha española, para cocinar y limpiar, para corta familia. Telf. M-3274.
O-2 28302 26 Nov. 28

SE DESEA COLOCAR una española, de mediana edad, para cocinar y limpiar, siendo corta familia; lo mismo duerme fuera o en la colocación, cocina criolla y española, no saca comida, o para habitaciones; tiene buenas recomendaciones. Telf. A-5394.
O-2 28287 26 Nov. 28

SE DESEA COLOCAR una joven española, de cocinera y repostera; siendo corta familia, para todo. Informan: Telf. F-6265.
O-2 28286 26 Nov. 28

COCINERO JOVEN, español, desea colocarse en casa particular u hotel, cocina a la francesa, española y criolla; tiene buenas referencias y no tiene pretensiones, Aguila 231. Telf. A-3090.
O-2 28282 26 Nov. 29

JOVEN ESPAÑOLA, desea colocarse para cocinar y limpiar, criada de mano o manejadora; tiene referencias de buenas casas, donde sirvió. Informan: M-4682.
O-2 28281 26 Nov. 28

SE DESEA COLOCAR una cocinera española ,cocina de todo; hace repostería. Telf. M-3109.
O-2 28271 26 Nov. 28

SE OFRECE maestro general cocinero, repostero, español, para particular o cualquier giro, sin pretensiones de mucho suedo, voy a cualquier punto; referencias de casas conocidas. Teléfono A-4792.
O-2 28292 26 Nov. 28.

COCINERO ASIATICO, cocina bien a la criolla, española y francesa, sabe hacer dulces, sin pretensiones, solicita trabajo en casa particular o comercio; sabe cumplir con su obligación, Cerrada del Paseo 10. Telf. M-4441, Joaquín.
O-2 28289 26 Nov. 30

SE DESEA COLOCAR una joven española, para cocinar y limpiar a corta familia, o cocinar sólo; y otra, para criada de mano; tienen referencias. Telf. U-6994.
O-2 28288 26 Nov. 28

DESEA colocarse cocinero reportero, con inmejorable referencias, sin grandes pretensiones de sueldo. Informan: Teléfono I-2692.
O-2 28042 24 Nov. 28

COCINERO Y REPOSTERO joven, chino, desea colocarse en casa particular, sabe cocinar bien a la criolla, española y francesa; tiene buenas referencias y sabe cumplir con su obligación. Inofrman: Telf. M-5264.
O-2 28084 24 Nov. 28

ESPAÑOLA desea colocarse en casa de moralidad. Lo mismo cocina y limpia que sea para comedor y cuartos. Sabe cumplir con su deber. Para más informes Telf. A-4785. Maloja No. 13.
O-2 27574 19 Nov. 2

o3 MANEJADORAS

SE OFRECE UNA JOVEN de color, para manejar o limpiar; tiene buenas referencias. Informan: F-5778.
O-3 28410 27 Nov. 29

DESEA COLOCARSE una joven española, para manejadora o limpiar; tiene buenas referencias. Informan: Telf. M-5498.
O-3 28311 26 Nov. 29

DESEA COLOCARSE una española, de manejadora, tiene práctica en niños recién nacidos y de meses; es muy cariñosa con los niños y tiene referencias. F-3813.
O-3 28272 26 Nov. 29

o6 COSTURERAS Y MODISTAS

COSTURERA DE MUCHA experiencia en toda confección, borda, pinta y hace flores, se ofrece para trabajar y enseñar, en casa particular. U-6359.
O-6 28392 27 Dic. 1

o8 CHOFERES

CHOFER-MECANICO, con conocimiento de toda clase de automóvil y título de los Estados Unidos, se ofrece para casa particular o comercios; tiene inmejorables referencias. Informan: Aguila 33. M-4334.
O-8 28150 25 Nov. 29

CHOFER ESPAÑOL, 12 años de práctica y buenos informes y garantías, solicita colocación casa particular, para ciudad o campo; es persona seria y respetuosa, entendida y conocedora de cualquier clase de automóvil. Telf. F-6253.
O-8 28039 24 Dic. 2

CHOFER, DESEA trabajar máquina o camión, hacer cobros o entenderse con alquileres, fué vendedor varios años; inmejorables referencias, soy solvente y no tengo pretensiones, San Salvador 37, Cerro, M. Carballo.
O-8 28027 25 Nov. 30

o9 JARDINEROS

MATRIMONIO JAPONES, desea colocarse, él jardinero, agricultor y ella, criada y lavandera y sabe coser ropa fina. Informes: Telf. FO-9887.
O-9 28290 26 Nov. 29

o10 OFICINISTAS

AL COMERCIO: JOVEN nativo, hijo de españoles, Taquígrafo-Mecanógrafo, con conocimientos de Teneduría de Libros e Inglés, desea colocarse. Preferible el Comercio. Informan: Rayo 83, altos. Telf. M-8322
O-10 28135 24 Nov. 29

o14 OFERTAS VARIAS

MATRIMONIO ESPAÑOL, sin hijos, desean colocarse en una misma casa, en la Ciudad o en el campo; ella, manejadora o criada; él, chofer; buenas referencias. Informan: Lealtad 98, altos. Telf. U-1313.
O-14 28298 26 Nov. 28

COMPRAS

1 CASAS

DESEO COMPRAR en el Vedado, casa moderna, de una planta, con 5 habitaciones, o casa de 2 plantas independientes, desde 12,000 hasta 18,000 pesos. Prefiero trato directo. Julio C. Granda, Obrapía 33. M-5921.

COMPRO CASAS CHICAS, Habana. Facilito dinero en hipoteca. Vendo solar 150 metros, Víbora, 50 pesos; otro esquina, 625 varas, a 2 pesos, Santa Amalia, cerquita Calzada Víbora. Neptuno 208. U-1802. Dueño.
C-1 28080 24 Nov. 28

COMPRO CASA, paredes mampostería y alcantarillado. Doy 200 pesos y hermosa casa, mucho terreno y comodidades. Renta 10 pesos, en Naranjito, Víbora. Mucha comunicación. Interesado: San Salvador 37 Cerro, Figueroa.
C-1 28026 24 Nov. 29

3 FINCAS RUSTICAS

COMPRO FINCA RUSTICA, Provincia Habana, con casa y pozo, 1,500 pesos, aproximadamente. Trato directo con dueño Rodríguez, Herrera C., entre Cueto y Guasabacoa, Luyanó.

COMPRAS

6 AUTOMOVILES Y ACCESORIOS

COMPRO CAMIONCITO Ford moderno, de 3 cuartos toneladas, abierto, o Motocicleta con Sidecar, o cambio Sinfín, en magníficas condiciones, Estrada Palma y Juan Delgado, Ferretería, Santos Suárez.

MOTOCICLETAS
COMPRO DE CUALQUIER marca y estado, pase por casa de Presas o llame al teléfono A-7769, Amargura, Nro. 51.

MOTOCICLETAS
PARA UNA MOTOCICLETA cualquier reparación o pieza para la misma la casa Presas ofrece la mayor garantía. Amargura núm. 51. Telf. A-7769.
C-6 25647 30 Nbre. 30

NECESITO COMPRAR camión Ford Chasis largo. Tiene que ser precio de ocasión. Pago al contado. Sr. Carvajal. FO-9240.
C-10

Compro Autómóviles Usados
En buen estado para la reventa, o propios para desarmar.
ACCESORIOS Y REPUESTOS NUEVOS DE IMPORTACION Y TAMBIEN DE USO. TODOS A PRECIOS BARATISIMOS.
J. S. García, Galiano 45, entre Virtudes y Concordia, M-2676. Habana.
C-9 27540 18 Dic. 18

9 MUEBLES Y PRENDAS

U-4800. COMPRO MUEBLES, adornos porcelana, bronce, marfil, antiguedades, alfombras, lámparas, pianos, oro, plata, baúles, maletas. Liquido casas completas. "El Ras..." Compra-venta. Zanja 52. U-4800.
C-9 28446 27 Dic. 3

¿SE EMBARCA? Le compramos sus muebles y le vendemos los equipajes o le hacemos cambio. Compramos sillones de inválidos y objetos de valor. Telf. M-7179, Salud 9.
C-9 28437 27 Dic. 12

U-4027; COMPRO MUEBLES, todas clases máquinas coser, escribir, burós, archivos, libreros, radios, oro, plata, ropa, zapatos, baúles, maletas, neveras, lunas sueltas, Loza. Pago bien. U-4027.
C-9 28312 26 Nov. 29

M-3530: COMPRO BAULES, muebles, máquinas coser, ropa, libros, porcelana, nevera, máquinas escribir, burós, sillas, mesas, efectos clínicos, prendas rotas, antigüedades, pianos. Pago bien. Negocio rápido. M-3530.
C-9 28214 28 Dic. 1

U-2530. COMPRO muebles, adornos porcelana, bronce, marfl, antigüedades, alfombras, lámparas, pianos, oro, plata, baúles, maletas. Liquido casas completas. U-2530. San Rafael 141, casi esquina a Oquendo.

ORO, PLATA, PLATINO, compramos joyas, monedas, inclusive rotas, pagando precios máximos. Bureau de Pignoraciones, facilitando dinero a interés reducido. Establecidos desde 1893, Obrapía 105.

M-2350. COMPRAMOS MUEBLES, Radios, objetos de arte, bronce, porcelanas, marfil, oro, plata, abanicos nácar, vajillas, pianos, máquinas escribir, coser, archivos, casas enteras; baúles-escaparates, maletas cuero. M-2350.

EN SALUD 26: M-2680. Compro toda clase de muebles, baúles, maletas, mamparas, divisiones, máquinas coser escribir, instrumentos musicales, cirugía, libros. Casas completas. Dinero al cach.
C-9 28128 24 Nov. 30

M-9136. COMPRO baúles, maletas, radios, muebles modernos máquinas de coser, escribir, contadoras, muebles de oficina, vidrieras, divisiones, mamparas, bañaderas, videles, lavabos, lámparas, casas completas, se compra fondas, cafés, todo conviene, operación rápida. M-9136.
C-9 28016 23 Dic. 3

A- 9540 Compro Muebles
Vendemos juegos cuartos y comedor, a 20 pesos.

COMPRO MAQUINAS
Coser ovillo, escribir, todas marcas. Juegos cuartos, comedor, sala, radios y otros objetos. El Modelo, Monte 402, casi esquina Tejas. A-9540.
C-9 24981 15 Nov. 27

COMPRO MUEBLES
Pago más que nadie. Máquinas de coser, muebles de Oficinas, baúles, maletas, efectos sanitarios y eléctricos, «La Moderna», Salud 3. A-6620.
C-9 27985 23 Nov. 29

A particulares y a Revendedores:
COMPRO
ORO
(Casquillos de dientes, prendas viejas y toda clase de objetos de oro). Pago el más alto precio, Medina, Aguila 72, frente a «La Casa de las Medias».
I-G. 27792 21 Nov. 30

ORO, MAS ORO
Compro prendas de oro, monedas extranjeras, oro cubano y americano, David Polhamus, (antiguo empleado de la Casa Borbolla). Telf. U-2708, de 2 a 5. Paso a domicilio. Pida cotización.
C-9 27955 23 Nov. 30

COMPRAMOS JOYAS VIEJAS
De oro, platino, plata o enchapadas sanas o rotas, monedas de oro y plata. Fabricamos joyas y componemos relojes.
CARBALLAL HERMANOS
San Rafael 132, entre Belascoaín y Gervasio. U-5744. Pagamos más que nadie.

10 UTILES DE OFICINAS.

COMPRO, VENDO MUEBLES Oficinas, archivos, cajas seguridad, burós, máquinas de escribir, sumar, calcular, mimeógrafos, Kardex, tarjeteros ,satélites, libreros, giratorias, ventiladores, pupitres, Progreso 3, entre Aguacate y Villegas. M-8638.
C-10 28217 25 Dic. 2

15 OBJETOS VARIOS

DESEO COMPRAR inodoro de uso, completo, tanque bajo. C. Cardelle, San Antonio 29, Guanabacoa.
C-15 28370 27 Nov. 30

U-2530: COMPRO objetos de Arte, adornos, porcelanas, marfiles, pianos, baúles, maletas. Liquido casas completas. Negocio rápido. Pago más que nadie. U-2530.
C-15 28218 25 Nov. 28

scol.SE COMPRA UN COCHE (familiar), de dos asientos. Puede llamal: al A-7914, de 8 a 11 a. m. y de 2 a 5 p. m.
C-15 28212 25 Nov. 28

VENDO Y COMPRO bideles bañaderas, lavabos, inodoros, puertas madera y hierro, mamparas, divisiones, maderas, planchas, zinc, fibro, cemento y enseres de establecimiento. Línea 166 entre 20 y 22. Vedado. F- 6764.
C-15 27736 21 Dic. 6

COMPRO oro, plata y platino. Monedas extranjeras. Pago bien. Villegas núm. 93. Teléfono A-9915.
C-15 25248 19 O 31

ARRENDAMIENTOS

3 FINCAS RUSTICAS

ARRIENDO FINCA, dos caballerías, a 20 kilómetros del Capitolio, Carretera Central, agua abundante, chalet dos plantas, más dos viviendas, dos mil palams, 400 árboles frutales, gallineros, cebaderos. Informes: Sr. García. A-4660.
AA-3 28426 27 Dic. 2

ARRIENDO FINCA RUSTICA, una y media caballería, aproximadamente, con casa y cerca de La Habana o Carretera Central. Informes Eustasio Torres. Portugalete, Habana.
AA-3 28300 26 Nov. 29

ARRIENDO ESPLENDIDA finca «Los Angeles», Carretera de Vento, kilómetro 4, 3 y cuarto caballerías, terreno fértil, casa grande mampostería, 4 madera, establos, departamento trasiego, pozos. Informan: FO-1058 y Habana 70.
AA-3 28255 25 Nov. 28

SE ARRIENDA LA FINCA «Coca», situada en Guara, compuesta de 20 caballerías, con dos buenos pozos, buena tierra de labranza, buen potrero. Linda con el Ferrocarril de Habana. Informan: Calle Once número 33 entre 6 y 8, Vedado.
AA-3 27959 23 Nov. 28

FINCA DE RECREO a 25 minutos de la Ciudad, casa de mampostería y azotea, amueblada, luz eléctrica y agua corriente. Informan: 2 número 8. Telf. F-1173.
AA-3 37980 23 Nov. 28

CAMBIOS

1 CASAS

CAMBIO UNA CASA, con todas comodidades, en el Reparto Santos Suárez, por una finca de 304 caballerías, en la Provincia de La Habana, frente a Carretera, terreno colorado. Para informes; Calle de Unión y Ahorros número 23, entre Patria y Saravia, Sr. Orta.
CC-1 28061 24 Dic. 9

VENTAS

1 CASAS

POR EMBARCARME, vendo a la primera oferta razonable, 2 casas en los mejores puntos y mas circulación de La Habana, buena construcción, sala, saleta, 3 cuartos y demás servicios. Informan: San Cristobal 15, entre Prensa y Primelles, Cerro.
V-1 28345 27 Nov. 30

VENDO DOS CASAS, en San Indalecio, modernas, dos cuadras de Toyo. Se dan a precio de situación y una gran residencia ,en la calle Estrada Palma, muy cerca de la Calzada, con 1,200 varas planas. Se da sumamente barata. Informan: Flores número 78, casi esquina a Enamorados, J. Teseiro.
V-1 28381 27 Dic. 2

VENDO CASA de mampostería, de dos plantas, en La Habana, cerca Parque Central, sala, comedor, 3 habitaciones y demás servicios, cada planta, sin intervención de corredores. Informan: I-3056.
V-1 28362 27 Nov. 29

VENDO CHALET, 2 PLANTAS, moderno, todo decorado. Informan en el mismo ,con garage, Heredia número 16, entre Luis Estvez y Estrada Palma, Víbora.
V-1 28422 27 Dic. 2

VENDO O CAMBIO CASA, 2 plantas, San Miguel y Gervasio, tres cuartos, sala, comedor, etc., por casa con garage, La Sierra o Almendares. Informan: A-9274.
V-1 28353 27 Dic. 3

VENDO 2 CASAS, ladrillos y tejas, 5,000 metros, agua, luz, San Francisco Paula, para granja. Facilidades pago, Montaner, O-Reilly 11, altos.
V-1 23388 27 Nov. 30

EN 1,600 PESOS, tres cuartos, sala, comedor y demás servicios; 500 pesos, crédito hipotecario de 1,000 pesos, al 12 por ciento. Tengo casas de todos precios, García: U-1363, de 12 a 2, solamente.
V-1 28392 27 Nov. 30

CASA BARATA, LUGAREÑO, una cuadra Carlos III, frente Parque, moderna, portal, sala, 2 cuartos, baño, comedor, 2 cuartos grandes altos, cuarto criados, 3,000 pesos. Facilidades pago, Campanería, Aguiar 68. M-7785.
V-1 28219 25 Nov. 27

VEDADO: GANGA, Calle 25, cerca Paseo, una planta, moderna, 683 metros, jardín, portal, sala, hall, 5 cuartos, baño, comedor, garage, patio, 9,500 pesos. Facilidad pago, Campanería, Aguiar 68. M-7785.
V-1 28220 25 Nov. 27

APROVECHE MI NECESIDAD. Vendo casa-esquina, calle Salud 135, una cuadra Belascoaín. Mide 7.40 por 17. Planta y media. Renta $34. En $3.300. Teléfonos: U-3188. U-2263.

GANGA, COMO NINGUNA: Casa mampostería, azotea, con portal, sala tres cuartos, otras posesiones, a media cuadra tranvías, Calzada de Concha. 950 pesos. Con mitad dinero compra, Prado 19, altos. M-6513.

FIJESE EN ESTA GANGA. Vendo casa calle San José, pegada Infanta. Mide 8 por 40, total 320 metros, sala, saleta, 7 cuartos, etc., $3.400. Teléfonos: U-3188. U-2263.

3 FINCAS RUSTICAS

DOS, TRES, CUATRO y siete caballerías, en Carretera, cerca de La Habana. Tengo una de 4 caballerías, en 3,000 pesos, García: U-1363, de 12 a 2, solamente.
V-3 28384 27 Nov. 30

4 ESTABLECIMIENTOS

FABRICA DE CIGARROS corrientes y tipos americanos y fábrica de tabacos, con marcas registradas y atractivas. Se vende o se arrienda. Informan: F-4827.

SE CEDE MAGNIFICA casilla completa, funcionando. Puede verse a todas horas Infórmese de 8 a 9 de la mañana, diariamente, 10 de Octubre núm. 24.
V-4 28196 25 Nov. 28

5 BOVEDAS Y PANTEONES

¡CEMENTERIO!
Por menos de la mitad, vendo magnífico panteón, completamente nuevo, con 2 bóvedas, bien situado. También una bóveda y su osario. Informes: Sr. Polo, San Joaquín 22, altos. M-3514.
V-5 28024 24 Nov. 28

6 AUTOMOVILES Y ACCESORIOS

CUÑA HUPPMOVILE, espléndida condición, seis gomas nuevas, pintura fábrica, asiento trasero. Rebajada, 250 pesos. M-3675.
V-6 28073 24 Nov. 28

AUTOMOVIL CHRYSLER 62, propio Alquiler, muy económico. Precio 110 pesos, Garage «Doval», Trocadero número 24. M-6111 Habana.
V-6 27812 21 Nov. 27

OAKLAND CERRADO dos puertas, flamante pintura, vestidura y funcionamiento, poco tiempo uso, 25 kilómetros por galón. A toda prueba. Vendo baratísimo. Véalo: Empedrado 34. M-1394 y FO-1231, Sr. Raúl.
V-6 28098 24 Nov. 27

VENDO FORD 1929, 4 puertas, 6 ventanas. Calle G. esquina Tercera Avenida, Reparto Miramar. Doy facilidades pago.
V-6 27947 23 Dic. 28

SUSCRIBASE Y ANUNCIESE EN EL «DIARIO DE LA MARINA»

VENTAS

6 AUTOMOVILES Y ACCESORIOS

VENDO ESSEX CERRADO del 30, bueno del todo. Doy facilidades, con garantía. Barato. Cambio por cuña. Montaner, O-Reilly 11, altos.
V-6 28387 27 Nov. 30

VENDO UN FORD de dos puertas de 1931, como nuevo, de todo. Muy barato y con facilidades de pago. Sr. Carvajal. FO-9240.
V-6 12

VENDO FORD 1929, 4 puertas, 6 ventanas, perfecto estado. Doy facilidades pago. Calle 8, esquina Tercera Avenida, Reparto Miramar.
V-6 28354 27 Dic. 3

OAKLAND CERRADO, dos puertas, flamante pintura, vestidura y funcionamiento, poco tiempo uso, 25 kilómetros por galón. A toda prueba. Vendo baratísimo. Véalo: Empedrado 34. M-1394 y FO-1231, Sr. Raúl.
V-6 28365 27 Nov. 30

NUESTRA LIQUIDACION DE automóviles cerrados y abiertos con y sin chapa, está por debajo de la situación. Usted se sorprenderá. Infanta 78, entre Maloja y Estrella.

VENDO PLANTA PARA engrasar, de autos; compresor «Curtis»; tanques, aire y aceites; monta gomas, «Weaver» y otros accesorios garage; motor 1-HW; diferencial. Todo en perfecto estado. Barato .Facilidades. Garantía, Montaner, O-Reilly 11.
V-6 23389 27 Nov. 30

AUTOMOVIL LINCOLN. Se vende tourismo 7 pasajeros, casi nuevo. Informan «La Duquesa», Fábrica de Guitarras, San Rafael 49, casi esquina Manrique, todos los días a todas horas.

VENDO 3 CAMIONES de Mudanza con su equipo completo $200. Camión Siwfin Carrocería para Taller de lavado o Víveres $40.00. Chasí Fiat para Reparto. Cuña Ford, piezas de repuesto, con y sin visible compresora, tanque para aceite y gasolina. Compramos o cambiamos su máquina por otra. Agua Dulce 10.

EN SALUD 26, VENDO un automóvil Ford, cerrado, en magníficas condiciones del 29 y todos los muebles de mi casa.
V-6 28126 24 Nov. 30

A PRIMERA oferta, vendo mi automóvil Graham Paige, completamente nuevo, po rtener que embarcarme urgentemente. Informan: Teléfono FO-2947.
V-6 28120 24 Dic. 1

VENDO FORD SEDAN cuatro puertas, como nuevo 250. Grahan Paige Sedan, cuatro puertas en magníficas condiciones, 250 pesos. Calle G., entre 23 y 25, Vedado, Garage.

VENDEMOS CON FACILIDADES: Omnibus «Chevrolet» 1932 Pullman. Cuña Chevrolet del 1928, Camión Hudson propio para mudadas, gomas nuevas. Autos Latour S. A. Zanja y Lucena.
V-6 27708 20 Nov. 28

DODGE 30 CERRADO, ruedas laterales flamantes. Ford 30 cerrado 2 puertas, otro 29 abierto, Dodge Victoria abierto, Chevrolets abiertos y cerrados. Villegas y Teniente Rey. Vitrina Café Alfredo.
V-6 27569 19 Nov. 2

Vendo automóviles o camiones de todas clases, más baratos que nadie. Si usted es comprador, vea nuestros carros. Compare nuestros precios. Agencia Ford de Marianao. FO-9240.
V-6 6

CUÑA CERRADA FORD, inmejorables condiciones, con chapa de este año. Se vende barata. Agencia Ford de Marianao. FO-9240.
V-6 8

CAMIONCITO DE REPARTO Chevrolet, del 27, funcionando bien. Se vende muy barato. Sr. Félix. Telf. FO-9240.
V-6 1

CAMION FORD de 1 y media toneladas, para Reparto de leche, magníficas condiciones de mecánica y carrocería. Vendemos barato y con facilidades. Agencia Ford, Marianao. Telf. FO-9240.
V-6 3

SEDANES FORD de dos y cuatro puertas, 1931, como nuevos, muy baratos y con facilidades de pago. No compre sin verlos. Agencia Ford de Marianao. FO-9240.
V-6 4

7 MAQUINARIAS

VENDO MAQUINAS: Una automática para imprimir tarjetas; dos de mano, para papeles y cartulinas; una para hacer sellos gomígrafos número 2 completa; foliadoras para imprimir a máquina. Todo barato, Dragones, entre Egido y Zulueta, Imprenta.

MAQUINARIAS, Dulcería, Molinería, Carpintería, Lechería, Refrigeración, Laminación, Estampación, Bobbeo, Zapatería. Compra y venta de maquinarias, en pequeañs y grandes partidas, Hotel de Ventas, Eduardo Bohigas, 10 de Octubre 96, Habana.
V-7 28192 25 Nov. 28

9 MUEBLES Y PRENDAS

MUEBLES EN GANGA
Se liquidan a precios increíbles, varios juegos de sala, cuarto y comedor. Tenemos muchas especialidades sueltas y algunas en antigüedades, por proceder éstas de familias que se embarcan. Tenemos un completo surtido en equipajes, a precios muy económicos. Le compramos sus muebles, en cambio, pagándoselos más que nadie. Compramos un sillón de inválido.

"LA INGLESA"
Salud 9. Telf. M-7179.
V-9 28436 27 Dic. 12

VENDO HERMOSO JUEGO, 3 cuerpos, por menos de la mitad de su valor, último modelo; un juego de comedor y varios muebles más, por quitar el negocio. Neptuno 219 bajos, entre Oquendo y Soledad.
V-9 28308 26 Nov. 29

CASA ARECHAGA: Si usted necesita muebles, visite los Talleres del Siglo, donde encontrará preciosidades, por poco dinero. Compre directamente y comprará lo mejor, Manrique núm. 189, Ebanistería.
V-9 27966 23 Dic. 1

MUEBLES EN GANGA, se liquidan 50 juegos de cuarto, sala, comedor e infinidad de piezas sueltas, precios increíbles, damos facilidades de pago. Vista hace fé. Neptuno 235 esquina Soledad.
V-9 28260 25 Dic. 5

VENDO MAQUINA DE COSER Singer de ovillo central de muy poco uso, se dá barata, urge la venta, Angeles núm. 23 entre Maloja y Sitios, bajos casa particular.
V-9 28245 Dic. 1ro.

FAMILIA VENDE lujoso juego cuarto, último modelo, 3 cuerpos, costó 300 pesos, en 80 pesos; comedor regio, Renacimiento, tallado, cuero repujado; recibidor fino, 25 pesos, lámpara, Concordia 127, entre Belascoaín y Gervasio.
V-9 28205 25 Nov. 29

MUEBLES
Se hacen de todos los estilos, según dibujo. Se restauran y reforman. Se mata comején, de verdad, Enrique Méndez, Lealtad 103.
V-9 28108 24 Nov. 30

EN SALUD 26: VENDO, procedente de familia pudiente, regio juego de comedor, tallado; costó 3,000 pesos, por 450 pesos y otros valiosos muebles de la misma residencia.
V-9 28127 24 Nov. 30

SE VENDE UN JUEGO de comedor y un juego de sala. Se puede ver, de 10 a 12, en Baños y 21.
V-9 28185 25 Nov. 28

VENTAS

9 MUEBLES Y PRENDAS

MUEBLES EN GANGA
Juegos de cuarto, Arte Moderno, 4 pesos mensuales; comedor, caoba, último estilo, 3 pesos mensuales;; sala o recibidor, modernísimos, 3 pesos mensuales; juego cuarto, tres cuerpos, caoba, últimas creaciones, 5 pesos mensuales. Precios muy bajos.
GRANDES FACILIDADES. U-5427

"LA EMINENCIA", NEPTUNO 188
V-9 27493 18 Dic. 18

MUEBLES EN GANGA
Juegos de cuartos 25 pesos; sala, 15 pesos; comedor, 25 pesos; escaparates, 6 pesos; con luna, 12 pesos; camas, 4 pesos; 6 sillas y 2 sillones, 9 pesos; neveras, 6 pesos; aparador, 5 pesos; cómodas 5 pesos e infinidad de objetos que no se detallan, todos a precios de gangas, San Rafael 107. U-7926.

"LA PRINCESA"
V-9 27515 18 Dic. 3

OBJETOS ARTE. Gran liquidación porcelanas, bronces, marfil, juegos comedor, cuarto, sala, lámparas, pianos, neveras, "Frigidaire", máquina escribir y coser. Compramos objetos Arte, "Los Tres Hermanos", Consulado 94. A-4775.
V-9 27904 22 Nov. 29

VENDO JUEGOS CUARTO Y COMEDOR A $20 A-9540
Juego sala, 10 pesos; neveras, 5 pesos; aparadores, 3 pesos; sillas, 40 centavos; burós, máquinas coser, escribir, 6 pesos; radios y todas clases muebles. **EL MODELO, Monte 402** casi esquina a Tejas.
COMPRO DE TODO: A-9540
V-9 24981 22 Nov. 27

MUEBLES de lujo y modestos muy baratos, al contado y a plazos. Especialidad en Salas, Comedores y Cuartos enchapados, de Arte Nuevo y fabricación rápida a gusto del cliente. Tenemos comprador para sus muebles en cambio por los nuestros, y alquilamos los que necesite con opción a comprarlos. Vea nuestros Radios «Philco» que son los mejores, lujosos y baratos.
La casa Ruisánchez.
Angeles 13 esquina Estrella Teléfono A-2024.
V-9 27500 18 Dic. 18

VENDO FINISIMO JARRON Sevre, antiquísimo; estatua mármol, representando una mujer, tamaño natural, trío bronce antiguo y otros objetos, San Rafael 141, esquina Oquendo.
V-9 27903 2 2Nov. 27

LIQUIDACION
PERMANENTES DE MUEBLES
A verdaderos precios de ganga. Liquidamos nuestras existencias de muebles, juegos de cuarto, comedor, sala, recibidor, lámparas e infinidad de objetos.
NO LO DEJE PARA MAÑANA
FACILIDADES DE PAGO LE TOMAMOS SUS MUEBLES A CAMBIO
Visítenos. Ahorrará dinero.
LA CASA LOPEZ
Belascoaín núm. 76, entre Jesús Peregrino y Pocito. Telf. U-4541.
V-9 27281 16 Dic. 1
V-9 27180 15 Nov. 23

10 UTILES DE OFICINAS

BUROS, MAQUINAS
De Oficina, escribir, sumar, calcular, coser, mimeógrafos, adresógrafos, multígrafos, archivos, cajas caudales, libreros, mesas y equipos Oficinas en general. No reparo precio. Véalos Villegas 6. Telf. A-8054. Losada.
V-10 28203 25 Dic. 2

v11 INSTRUMENTOS DE MUSICA

REGIO PIANO, DE SONIDO finísimo, dulce y delicado. Mueble de apariencia encantadora, que llenará su hogar de esplendor, casi nuevo. Precio mínimo. Dragones, frente Teatro «Martí».
V-11 28427 27 Dic. 5

VENDO FORD SEDAN, de cuatro puertas, en flamantes condiciones y muy barato, Sr. Félix, FO-9240.
V-11

VENDO FLAMANTE PIANO, casi regalado; un secreter antiguo y varios objetos más, San Rafael 141, bajos, entre Oquendo y Soledad.
V-11 28236 25 Nov. 30

12 RADIOS.

OIGA TODOS LOS DIAS España, Francia, Italia, etc. Radio de onda corta y larga, completamente nuevo, toda garantía, 16 bombillos, 2 bocinas. Costó 250 pesos. Vendo en 100 pesos, por embarcarme, Sr. Raúl. Telfs M-1394 y FO-1231.
V-12 28366 27 Nov. 30

15 OBJETOS VARIOS

REALIZACION OBJETOS DE Arte a precios nunca soñados, por ser de contratos vencidos. Anforas Sevres, muchas porcelanas, figuras bronce, mármol, columnas, lámparas, alfombras, pianos, infinidad adornos. "La Predilecta", San Rafael y Oquendo.
V-15 28235 25 Dic. 3

REPARACIONES

9 MUEBLES Y PRENDAS

REPARACIONES DE muebles. Casa Pardo, U-5761. Por poco dinero, barnizamos a muñeca, esmaltamos (Duco), pintamos mimbres a vapor. Tapicería general, los reformamos dejándolos modernos, azogamos espejos. Trabajos garantizados. San Rafael 130.
R-9 25665 30 Nbre. 30

ARREGLAMOS MUEBLES. Esmaltamos, barnices y tapicería en general. Pintamos mimbre eléctricamente. Absoluta garantía en nuestros trabajos, Pedro García Espinosa. Teléfono U-4424. Hospital 20, entre Neptuno y San Miguel.
B-9 26159 2 Dbre. 2

DINERO-HIPOTECAS

d2 SE OFRECE

OFICINA DE MIGUEL F. MARQUEZ
31 años de dedicación a la inversión y administración de bienes. Dinero en hipoteca al tipo más bajo de plaza. Bufete Anexo: Lazo-Ramos y Márquez. Asuntos Civiles exclusivamente. EMPEDRADO 16, altos.
D-2 26373 4 Nov. 30

DINERO-HIPOTECAS

d2 SE OFRECE

DINERO
No pierda tiempo. Cuando necesite tomar dinero en hipoteca o pagarés, vea a Fernández Alvarez, San Ignacio número 50. Telf. A-4432, de 2 a 5. Operaciones rápidas y absoluta reserva.
D-2 2644 20 Nov. 30

FACILITO DINERO sobre radios modernos. Diríjase por escrito: a D. R., Departamento de Anuncios Clasificados, DIARIO DE LA MARINA, diciendo marca, modelo y domicilio. Absoluta reserva. Paso en el día.

FACILITO DINERO en hipotecas. También fincas rústicas, bóvedas, panteones. Compro créditos hipotecarios. Mucha reserva, J. Llanes, Sitios 42, esquina San Nicolás. Telf. M-2632.

d4 GIROS Y LETRAS

N. GELATS Y COMPAÑIA
Las tenemos en nuestras bóvedas, construídas con todos los adelantos modernos y las alquilamos para guardar valores de los interesados. En esta oficina daremos todos los detalles que se deseen.
CAJAS RESERVADAS
106 Aguiar 108, esq. a Amargura.
27739 21 Nov. 21

PARA EL HOGAR

ph2 INTERES PARA EL HOGAR

CARBON FUERTE, de las lomas de Mariel. Un peso, el saco grande. Pídalo directamente al Depósito. Telf. M-6412. Servicio rápido, por camiones.
PH-2 28413 27 Nov. 30

JUAN MOLINA FERNANDEZ: Ofrece sus servicios de Peluquero a domicilio, con especialidad en el corte de cabellero a señoras, caballeros y niños. Un servicio, 30 centavos; cuatro, $1.00. Telf. A-4478.
PH-2 27594 19 Nov. 29

PARA LAS DAMAS

pd3 INTERES PARA LAS DAMAS

POR UN PESO, SE HACE el vestido que quiera. Por 50 centavos, entallo confecciones. Se dan clases de Corte y Costura, Sistema «Martí», Manrique 28 ,altos.
PD-3 28341 27 Nov. 29

FAJAS Y SOSTENEDORES
Señora, si usted quiere lucir esbelta, use la faja Princesa con su Ajustador, sólo de venta, Obispo 56. También hacemos cualquier modelo que usted tenga o desee hacer. Fabricamos un patente de fajas para suspender el Colon, Estómago y Riñón. Fábrica de Corset y Fajas.
M. LOPEZ Y CIA.
Obispo 56. Telf. M-97706.

MECANICO: TODA MUJER laboriosa, para arreglar sus máquinas de coser, con garantías, comprarlas, cambiarlas, etc., avisa al Sr. Arias, (19 años empleado «Singer»). Seriedad absoluta. Avíseme: Telf. A-9915.
PD-3 28210 25 Nov. 28

NO BOTE, NI REGALE su sombrero, sin verlo Celestina. Reforma 30 y 50 centavos. Modelo en la cara, 80 centavos. Tiño y limpio, San Rafael 41-C. Farola en la puerta. Telf. A-2492.
PD-3 28021 24 Nov. 28

MADAME KUZMA: ex-modelista de las principales casas de París y Viena, creadora de sombreros finos, transforma toda clase de sombreros, modelándolos en su cabeza desde $1. Trayendo cascos nuevos también cobra por trabajo $1. San Rafael 35 altos.
PD-3 27800 21 Dic. 6

SISTEMA CORTE ALEMANY
Compruébelo con 3 clases gratis. Encontrará facilísimo, rápido y perfecto invento nuevo, precioso, garantizo en 2 meses. Aprenderá con título. Clases día y noche y domicilio. Inventora: Matilde Alemany. Aguila 121, altos, entre San Rafael y San José.
PD-3 25391 22 Nov. 30

ENSENANZAS

e1 PROFESORAS Y PROFESORES

PROFESORA DE INSTRUCCION: Clases a domicilio y en su casa, especial para niños poco estudiosos. Prepara para exámenes: Ortografía y Aritmética práctica. A-4117, Chacón núm. 19.
E-1 28352 27 Nov. 30

APRENDA HABLAR inglés en corto tiempo. Profesora competente. Clases a señoritas y niños, exclusivamente. Precios módicos, Compostela 113, Departamento 17, tercer piso. Telf. F-1726.
E-1 28 149 25 Nov. 28

INGLES TAQUIGRAFIA, (INGLESA y española), Teneduría, Cálculos Mercantiles, Aritmética, Algebra, Caligrafía, Mecanografía y Ortografía, Clases a domicilio, por el profesor F. Heitzman, Monte 103, altos. Teléfono M-9247.
E-1 276t49 20 Dic. 5

INGLES
Enseñado por profesora americana. Sorprendentes resultados, en pocas semanas. El discípulo leerá, escribirá y hablará el inglés en breve tiempo. Lecciones a domicilio también. Miss Kapan, Hotel «Royal Palm». A-7277.
E-1 27516 18 Dic. 17

ACADEMIA «ADAMS»
1.00 CADA ASIGNATURA
CLASES INDIVIDUALES
Inglés, Francés, Alemán, Taquigrafía «Pitman» y «Gregg». Mecanografía, Ortografía, Teneduría de Libros, Correspondencia, Aritmética. CLASES POR CORRESPONDENCIA. Asignaturas del Bachillerato. Curso Procurador. Pida Prospectos. **Neptuno 78 y 80, altos, esquina Manrique M-7849.**
E-1 27514 18 Nov. 28

INTERES GENERAL

GRATIS: SIRVASE ENVIARME a vuelta de Correos, ejercicios practicados por usted, para desarrollar el pecho. Adjunto, envíe 3 centavos en sellos, para gastos franqueo, Jack Albert, Gloria 18, segundo piso.
I-G. 28330 27 Nov. 30

LA NUEVA ORTOPEDIA
Piernas y brazos artificiales. Ultima fabricación del mundo, sin molestia. Lo más cómodo que se conoce. Braguero a la medida, de todas clases, examinada la hernia por el ortopédico para saber qué clase de aparato necesita su hernia, 12 años experiencia y práctica en el giro.
M. LOPEZ Y CIA.
Obispo 56. M-9706, Habana.
IG-. 27419 17 Dic. 2

ALMACENISTAS, COMERCIANTES Industriales. Acepto Agencias y Representaciones, para negocios y muestrarios, para la venta de mercancías a comisión, en las Provincias de Camagüey y Santiago, E. Rodríguez. A-0421, Amargura 59.
I-G. 28140 25 Nov. 28

BUREA «CENTRO AMERICANO»: Capitalistas, Industriales, información sobre inversiones en Honduras y demás países. Turismo, Manrique 2, Departamento 28, 3 a 5 p. m., solamente.
I-G. 28265 26 Dic. 1

POR GRATITUD y para bien de los enfermos del Estómago, Hígado, Vesícula biliar, Colitis Ulcera, Intestinos, etc., enviaré nombre y detalles del notable patente moderno que gracias a Dios me libró en poco tiempo de antiguos y dolorosos sufrimientos. Mande las señas a Joyería Marzo, Galiano 88, Habana.
I-G. 27791 21 Nov. 30

M.E.C.D. 2016

AL MARGEN

Welles o los molinos de viento

(Por Raúl MAESTRI)

Washington, D. C., noviembre 23 de 1933.—El señor Summer Welles embarca para Cuba en estos días. Este viaje de regreso no sorprenderá, seguramente, a ningún observador discreto. Por nuestra parte, lo sugeríamos en artículo escrito antes de la llegada del Sr. Welles a Warm Springs y Washington. Y ello a pesar de ciertos rumores en contra que, asaz fácilmente, circularon por aquí y por allá.

Las razones no parecen ser ningún misterio esotérico: la retirada de Welles en estos momentos (mañana será otro día) equivaldría a la desautorización y reprobación de la conducta seguida por el Embajador en el desempeño de su misión, y tal cosa está muy lejos de las intenciones o gustos del Presidente Roosevelt y el Departamento de Estado; tal retirada se hacía, además, doblemente inoportuna porque ciertas personas del gobierno y partidarios del mismo han tenido la poca habilidad de cortar el puente de plata a su **pretendido enemigo**, y de esta manera la ausencia definitiva del Sr. Welles de Cuba equivaldría a la rendición, por parte del gobierno de Estados Unidos, ante una propaganda que considera —y no sin razón— puramente demagógica; tercero, si se retira a Welles y se quisiera enviar otro personaje como Embajador habría que reconocer al gobierno actual; y hoy por hoy, de no cambiar ciertas circunstancias políticas de Cuba, el gobierno americano no desea entrar en este cambio de su política cubana: si se retira Welles y no se sustituye con otra persona, la actual tensión cubano-americana se haría más ostensible y actual. Puntos de vista todos que pueden o no gustarnos como hechos, pero cuyo peso y lógica son evidentes.

No tomarlos en consideración sería absurdo y peligroso. Sería colocarse en un mundo artificial, trasunto espurio de una realidad que, más allá de la voluntad humana, impone sus propios derechos. Por lo mismo, sería iniciar un cambio que, por muchas flores de ilusión que imaginemos a su paso, ha de desembocar fatalmente en el precipicio. No se trata, no, de la posibilidad de un fracaso al medir nuestras fuerzas con un enemigo mayor. Ese es un fracaso al que puede asistir una cierta belleza. Se trata más bien del fracaso que sucede a empeñar batallas con molinos de viento. Sólo podría redimirlo la sublime ironía de un Quijote. Pero los pueblos no son rebaños de Quijotes, ni la realidad un quijotada.

De esta guisa es la reacción de Washington al recibir las noticias últimas de Cuba. Se informa de terribles amenazas contra el retorno del Sr. Welles y hay quienes, desde el centro hasta la periferia del personal gobernante, rubrica estas amenazas con el más draconiano gesto. Washington lo lamenta —si sinceramente lo lamenta— pero se prepara para la natural reacción.

Al corresponsal que suscribe se le ha trasmitido hoy una composición de lugares infinitamente más favorables de la que personalmente imaginaba. No hablaría de ella si no la debiera a una persona, NO AMERICANA, cuyo criterio y cuya información le merecen el más amplio crédito. A saber: el gobierno americano, el Embajador Welles y numerosos núcleos de opinión en este país están abiertos a **cualquier solución positiva y favorable del problema cubano. Y por los cubanos mismos.** La posición americana frente a Cuba es hoy, según mi interlocutor, la mínima que jamás pudo esperarse. Esa solución se espera, a pesar de toda esperanza, que acabe de cristalizar y Estados Unidos están dispuestos a asumir una actitud propicia. En esta esperanza se basa la esperanza de que el Embajador Welles puede terminar normalmente, volviendo ahora a Cuba, la delicada gestión a él encomendada.

De lo dicho por mi interlocutor se infiere, lógicamente, que las causales del no-reconocimiento, doctrinales y de hecho, conservan para este gobierno su validez original. A saber: este gobierno espera una solución y la desea para poder reconocer. Y si la espera y la desea para ese fin es porque la apreciación primera que se hizo de este regimiento aunque más o menos liberalmente amortiguada, persiste.

Ahora bien: es absolutamente cierto que las noticias de que hablo más arriba antes contrarían que favorecen o dejan indiferente esta disposición del ánimo rector americano. Se le compele a una batalla absurda que no por absurda puede dejar de evitar. Y lo lamenta más que por el riesgo posible (que no existe) por la carencia de sentido del encuentro.

¡Ojalá el sol del trópico no ciegue los ojos para estas realidades obvias! En conjunto no se trata de ningún espectáculo agradable. Se trata de una coyuntura superable si coexistieran y se encontraran las dosis necesarias de altura moral de miras y sagacidad.

Si al molino se ha de ir por el trigo no es prudente arremeter contra él, lanza en ristre. Se debe sortear el giro de las aspas y llegar a la puerta con ánimo sereno.

Prohiben la entrada en México a más de dos mil judíos

FUERTE FIANZA SE HA EXIGIDO A LOS HEBREOS

No pudiendo desembarcar en el puerto de Veracruz, han tenido que volver a Europa

CIUDAD MEXICO, Nov. 27. (Trens) La Presidencia de la República ha informado que más de dos mil judíos de distintas nacionalidades europeas que trataron de desembarcar la semana pasada por el puerto de Veracruz, no pudieron hacerlo a causa de que el Departamento de Migración les exigió una fuerte fianza que no pudieron depositar.

Los judíos tuvieron que regresar a Europa en el mismo buque que los trajo a las costas mexicanas.

EL CISMA CRISTIANO, SUSCITADO EN ALEMANIA FUE DESINTEGRANDOSE

BERLIN, Nov. 27.—(AP).— Sigue en alemania el éxodo de los teólogos, pastores y congregantes de la secta «cristiano-alemana» de Hosenfelder, sabiéndose que ha presentado la dimisión en Breslau el significado comentarista de las sagradas escrituras Friedrich Gogarten, que era una de las figuras más destacadas del nuevo cisca protestante.

Su decisión ha dado lugar a otras muchas en la Silesia, Sajonia y la Turingia.

LA WINEKOOP SE RETRACTA DE LO DICHO

Los facultativos dicen que la asesina de su nuera se halla sumamente enferma

CHICAGO, Ill. Nov. 27. (AP.).—La fiscalía federal que la doctora Alicia Wynekoop ha repudiado la confesión, por ella hecha, de haber rematado a tiros a su nuera Rheta en la mesa de operaciones de su gabinete clínico.

Tanto las autoridades policíacas como el fiscal se muestran asombrados de la retractación de Alice, recordando con cuanta insistencia la profesional —que ya firsa en los 62 años— había jurado la autenticidad de su inculpadora declaración Por su parte, la acusación pública afirma que «la repudiación no afecta en nada al proceso tal como este ministerio lo ha planteado.»

Según el fiscal Tyrell, la doctora alega ahora que «la policía puso en su boca las palabras proferidas en la confesión».

Los facultativos del hospital donde se encuentra recluída la presunta asesina manifiesta que ésta se halla sumamente enferma.

Un armero de esta ciudad declara haber vendido al hijo de la doctora, Earle, una caja de balas, y el propio Earle confiesa haber dado lecciones de tiro al blanco a su madre.

HITLER ESPERA LA UNION CON LOS AUSTRIACOS

Dice que sólo el régimen de terror imperante en Austria impide la unión

NUREMBERG, Alemania, Nov 27. —(AP).— El Canciller «nazi» Adolf Hitler pronunció hoy una alocución sobre la tumba del alistado Schumacher, soldado del Reichswehr muerto el viernes en la frontera austriaca, llamando «asesinos» al gobierno de Dollfuss y sosteniendo que solo el régimen de opresión imperante en la vecina nación impide la soñada unión austro-alemana que haría punto menos que omnipotentes a ambos pueblos.

Refiriéndose a la unión Pan-Germnáica, Hitler dijo:

«Creo qu ela muerte de este soldado logrará lo que todos venimos esperando».

Luego, levantando la voz, el Canciller exclamó:

«Los asesinos de este soldado alemán no se paren nceeetaoietaoin mán no se parecen en nada a los millones de hermanos que tenemos allende la frontera.

Si esos hermanos nuestros estuvieran en libertad de hacer oir sus voces, proclamarían solemnemente su independencia de esos asesinos y repudiarían los principios que han traído como consecuencia este sangriento hecho.

«¡Qué este sacrificio no os llene de amargura; antes bién ojalá os infunda renovadas esperanzas en el surgimiento de una nueva colectividad alemana!»

Se reunirá en Ginebra, en diciembre próximo, la comisión encargada de la cuestión del Chaco

GINEBRA, Nov, 27.—(AP).— Es probable, según todas las indicaciones, que la Comisión de la Liga de las Naciones que tiene a su cargo el estudio y solución del conflicto del Chaco entre Bolivia y Paraguay, se reuna en el mes de diciembre próximo para extimar la situación creada en Sur-américa desde que una subcomisión internacional, designada por la Liga, se encuentra visitando el territorio en disputa.

La Liga de las Naciones ha enviado a la subcomisión que esta desde hace semanas en Suramérica, un nuevo documento del Paraguay contestando a las declaraciones que hizo el gobierno de La Paz el 17 de Octubre.

El documento paraguayo acusa a Bolivia de presentarse injustamente como víctima de una agresión al mismo tiempo que trata de hacer aparecer al Paraguay como usurpador del territorio, lo que demuestra «que envio de una comisión al Chaco ha sido indispensable a fin de que la Liga posea informes imparciales».

EN COLOMBIA DIMITIO EL MINISTRO DE LA GUERRA

BOGOTA, Colombia, noviembre 27 AP. El ministro de Obras Públicas se ha hecho cargo con carácter interino de la cartera de la Guerra, por haber dimitido Carlos Uribe Gaviría que la desempeñaba en propiedad.

Aplaude el gobernador de California el lynchamiento de plagiarios

Las estrellas del cinematógrafo no reparan en sacrificios para adelgazar

Miss Verna Hillie, joven actriz de la pantalla, nos muestra aquí gráficamente uno de los diarios ejercicios que practica para conservar la línea. Por lo visto, los resultados son excelentes.

PROMETE DE ANTEMANO PERDON PARA TODOS LOS QUE HAGAN ALGUN LYNCHAMIENTO JUSTO

Motiva estas declaraciones del Gobernador el haber sido lynchados por la multitud J. M. Holmes y Thomas Turmond, autores confesos del secuestro y asesinato de Broke Hart

SAN JOSE, California, noviembre 27 (AP.)—Ha recibido numerosos mensajes de felicitación el Gobernador James Rolph, Jr., de este Estado por su actitud en el caso del linchamiento de John M. Holmes y Thomas H. Turmond, que se confesaron autores del secuestro y asesinato de Brooke Hart, joven perteneciente a la mejor sociedad de San José, donde gozaba de generales simpatías.

El Gobernador Rolph, lejos de desaprobar la conducta del pueblo, que se adelantó a la justicia de los tribunales, aplicando la última pena a los asesinos, hizo declaraciones, elogiando la cívica conducta del pueblo.

Entre los telegramas recibidos a centenares por el Gobernador Rolph, de California, hay algunos que disienten del acto y lo condenan, así como censuran la conducta del Gobernador, dando alientos a la vindicta popular.

«Ahora sabrán los bandoleros que no es fácil realizar secuestros en este Estado. Si alguien fuera detenido por haber efectuado un «linchamiento» justo, tendrá siempre mi perdón.

Estas son las declaraciones que han valido al Gobernador de California el aplauso de muchas personas y la condenación de unas pocas.

El hallazgo del cadáver de Brooke Hart en la bahía de San Francisco, ocurrido anoche, causó gran indignación en el pueblo y una multitud compuesta de varios centenares de personas asaltó la cárcel donde se hallaban encerrados los secuestradores en espera de que la justicia los juzgara y los ahorcaron.

El secuestro de Hart se efectuó el 9 de noviembre último.

El Gobernador Rolph, que participa de la indignación del pueblo y que parece dispuesto a impedir a toda costa que en el Estado se registren actos de secuestro, que generalmente terminan en el crimen, manifestó también que con gusto pondría en libertad a todos los que sufren condena por secuestro en las penitenciarías de Folsom y San Quintín para entregarlos «a esos buenos y patrióticos ciudadanos de San José, que saben cómo resolver asuntos de esa clase».

«Ningún secuestrador quedará en libertad ni será indultado, mientras yo sea Gobernador de California»,—dijo Rolph,—agregando que los secuestradores han de saber desde ahora que no estarán seguros ni siquiera en las celdas de las penitenciarías.

Antes de que se efectuara el linchamiento de los detenidos John H. Holmes y Thomas H. Turmond, el Gobernador Rolph se negó a atender las peticiones de las autoridades de esta ciudad que se habían dirigido a él solicitando el envío de fuerzas para proteger a los arrestados.

Refiriéndose a los linchadores, el Gobernador se expresó de la siguiente manera:

«Han realizado una labor meritoria y espero que su conducta se observará en los restantes Estados de la Unión.

«No creo que haya autoridad alguna que se atreva a detener a los que apelen al linchamiento en casos como éste. Si en mi Estado hubiera algún arresto en tales circunstancias, el detenido puede contar de antemano conque yo lo perdonaré».

Entre los mensajes que ha recibido el Gobernador figura uno de un ministro de California, quien aunque disiente del linchamiento de los secuestradores, pide que se aplique la pena de muerte a todos los autores de tales actos.

Cuando el público comenzó a congregarse en los alrededores de la cárcel para asaltarla y apoderarse de los acusados, reinaba una gran animación en las masas, que parecían disponerse a presenciar una fiesta.

Millares de hombres, mujeres y niños aplaudieron cuando los dos secuestradores fueron extraídos de la cárcel y ahorcados en unos árboles próximos al edificio de la penitenciaría.

El sheriff William J. Emig fué golpeado duramente por el pueblo cuando trató de proteger a los presos y tuvo que ser trasladado a un hospital en grave estado.

El alcaide de la cárcel también recibió graves lesiones.

La indignación popular comenzó a manifestarse desde que Holmes y Thurmond fueron arrestados el 16 de octubre y confesaron que habían apaleado brutalmente a Hart, arrojando su cuerpo a la bahía y que llamaron, finalmente, por teléfono al padre de la víctima exigiéndole la suma de 40 mil pesos por el rescate.

LA ACTITUD DE AUSTRIA HACIA LOS ALEMANES

Posibles cambios en el Gabinete austriaco serán causa de que sea variada

VIENA, Enero 27 (AP).—Los periódicos de esta capital conceden gran importancia en sus ediciones de la mañana a los últimos acontecimientos políticos. Las primeras páginas de la prensa vienesa atan de la posibilidad de que se reorganice el Gabinete del Canciller Dollfuss con la participación del partido agrario de Herr Winkler.

En el departamento de Estado se dijo hoy que la noticia es prematura, pero se confiesa que las negociaciones entre Dollfuss y Winkler progresan.

Como resultado de la reorganización del Gabinete, caso de que los acontecimientos se produzcan en la forma que los prevé la prensa, habrá un cambio de actitud por parte del nuevo gobierno hacia Alemania.

Herr Winkler pronunció ayer precisamente un discurso en el cual abogó por la más íntima cooperación entre Austria y Alemania, manifestando que no es posible permitir que desaparezca de este país la civilización alemana.

Italia contará con una de las escuadras más poderosas del mundo

El hermetismo en que se encierra el nuevo secretario de Hacienda de los Estados Unidos, es causa de disgusto

La huelga de más de siete mil individuos ha paralizado totalmente las operaciones de los inmensos corrales de ganado de Chicago, siguiendo órdenes de la Nueva Unión

WASHINGTON, noviembre 27. AP. El Secretario interino de Hacienda, Mr. Morgenthau, llegó hoy a esta Capital, procedente de Warm Springs, hacia donde partió el sábado para celebrar una entrevista con el Presidente Roosevelt.

El Secretario interino se negó a hacer comentarios acerca de su conversación con el Jefe del Eejecutivo y no hizo ninguna indicación sobre el propósito de Roosevelt de alterar sus planes sobre la política monetaria, no obstante la precipitación con que hizo el viaje de regreso que efectuó por la vía aérea.

Ayer se esperaba en esta capital que Mr. Morgenthau, a su llegada de Warm Springs, aclarase la política monetaria del Presidente, causando extrañeza y disgusto el hermetismo en que se ha encerrado el Secretario interino.

CONCEDESE IMPORTANCIA A LA VISITA DE BLACK A ROOSEVELT

WASHINGTON, noviembre 27. AP. Se concede gran importancia al viaje que ha emprendido el Gobernador de la Junta Federal de Reserva, Mr. Black, a Warm Spring, para conferenciar con el Presidente Roosevelt.

El viaje de Mr. Black ha desmentido las noticias que circulaban referentes a que no simpatizaba con la política monetaria de la administración democrática.

Algunos observadores ven cierta relación entre el viaje de Black a Warm Springs y las conferencias celebradas hoy en esta Capital por el Gobernador del Banco Federal de Reserva de Nueva York, Mr. Harrison, el Gobernador de la Junta Federal y otros altos funcionarios.

El Secretario interino de Hacienda, Mr. Morgenthau, reveló a su regreso de Warm Springs, hoy, que la semana pasada se habían invertido 8.748,000 de dólares en la compra de bonos del gobierno, para mantener las cotizaciones, pero nada quiso decir sobre las cantidades que se dedicaron a esa atención en semanas anteriores.

Se ha anunciado también que Tom K. Smiht, banquero de San Luis, ha sido nombrado asesor del Tesoro en materias bancarias.

HUELGA EN CHICAGO

CHICAGO, Ill., noviembre 2. AP. Hállanse totalmente paralizadas las operaciones en los inmensos corrales ganaderos de Chicago, a consecuencia de una huelga, según cuyos organizadores hay sumados al paro más de 7,000 individuos que acatan las órdenes de la nueva Unión.

A consecuencia de la huelga, hubo que suspender el mercado libre de ganado en pie, viéndose la Secretaría de Agricultura en la imposibilidad de facilitar las cotizaciones usuales.

Sin embargo, las fábricas de conservas y encurtidos funcionan con entera normalidad, merced a los embarques directos que reciben.

Los huelguista exigen la restauración de las escalas de jornales vigentes en 1929.

INFORMADA LA LIGA DE LAS NEGOCIACIONES EN EL ASUNTO DE LETICIA

RIO JANEIRO, Brasil, Nov. 27.—(AP).—Los jefes de las delegaciones de Colombia y Perú que se encuentran en esta capital negociando la paz en Leticia, cablegrafiaron ayer a la Secretaría de la Liga de las Naciones dándole cuenta del desenvolvimiento de las negociaciones.

En señal de cortesía hacia el señor Urdaneta, cuya esposa está enferma, ambas delegaciones alteraron sus planes de celebrar hoy una reunión en Petropolis.

En su lugar los delegados efectuados efectuaron un cambio de impresiones extraoficial en el Auto Club de Río Janeiro a las tres de la tarde.

TANTO FRANCIA COMO ITALIA PUEDEN CONSTRUIR TODOS LOS CRUCEROS QUE TENGAN A BIEN

El hecho de no haber firmado ninguno de los dos países citados el Tratado Naval de Londres, los pone en situación de superioridad en relación con las naciones signatarias

ROMA, Italia, Nov. 27 (AP).—El estado italiano ha colocado la quilla de dos modernos cruceros y dos veloces cazatorpederos.

Tanto Italia como Francia se hallan en libertad de construir cuantos cruceros crean conveniente por no haber firmado el tratado naval de Londres.

Aunque se considera todavía en vigor el «descanso de las construcciones navales» propuesto en Noviembre de 1931, este no alcanza a las nuevas unidades llamadas a reemplazar a otras tenidas por anticuadas y retiradas del servicio activo.

Además, el almirantazgo italiano se proponía convertir en barcos-pista para aeroplanos los viejos acorazados «Doria» y «Duilie», de 23,000 toneladas cada uno, y el «Giulio Césare» y «Cavour», de 22,000 que se hallan en la reserva, pero se desistió de este proyecto por lo costoso.

Aparte del «Garibaldi» y el «Abruzz», Italia está construyendo cuatro cruceros ligeros y uno protegido y está a punto de terminar seis ligeros y seis acorazados, con los cuales su marina de guerra será una de las fuerzas navales más eficaces del mundo.

EMBARCO PARA LIMA EL CONSUL GENERAL EN NEW YORK, HENRIO, DESIGNADO MINISTRO DE ESTADO

«El Presidente Benavides—dice—trata de restaurar en mi país la democracia, brindando a todos los ciudadanos las oportunidades de que venían careciendo hace muchos años»

NEW YORK, Nov. 27.—Ha tomado el tren con dirección a Miami, desde donde seguirá viaje en aeroplano hacia Lima, el cónsul general peruano Sr. Alfredo Hnrio, que ha sido nombrado Ministro del Interior por el Gobierno de su país. El Sr. Henrio era cónsul general en New York desde 1930, habiéndose dedicado con anterioridad al comercio de importación.

Hace hincapié el nuevo Ministro de la Gobernación peruano que si la situación reinante en su país es la que los fragmentarios informes por él recibidos le permiten suponer, empezará por efectuar gestiones conciliatorias cerca de los elementos en pugna; pero si fracasa en tal empeño impondrá el orden a todo trance.

«Yo soy soldado; no político —dice— y carezco de compromisos partidaristas. Sólo me unen al Presidente Benavides los estrechos lazos de una amistad puramente personal. Juntos padecimos las atrocidades de la dictadura y juntos anduvimos en los interminables días del destierro, a veces en situaciones desesperadas.

«El Presidente —añade— trata de restaurar la democracia en mi país, brindando a todos los ciudadanos oportunidades de que no gozaban desde hacía muchos años, pero los revoltosos se empeñan en abusar de tanta generosidad».

Promete el señor Alfredo Henrio levantar la censura si la prensa se abstiene de calumniar a los representantes del pueblo, manifestando que restaurará la libertad de reunión, aboliendo las detenciones por causas políticas.

«Haya de la Torre —termina diciendo— se halla en libertad no obstante acaudillar el grupo causante de los presentes trastornos; en el Perú no hay presos políticos».

LA ACUSACION A LOS NEGROS DE SCOTTSBORO

Una de las muchachas que han sido ultrajadas ha sostenido la acusación

DECATUR, Alabama, Nov 27. (AP) —Durante la vista de la causa celebrada hoy en esta ciudad contra los negros de Scottsboro, Mrs Victoria Price, de 25 años de edad, vecina de Huntsville y obrera de una fábrica, identificó por tercera vez a Heywood Patterson, uno de los siete procesados en la ya famosa causa, como jefe del grupo que la ultrajó.

Patterson está siendo juzgado por tercera vez de haber atacado a la joven en un tren de mercancías, cerca de Scottsboro, Alabama, el 25 de marzo de 1931.

Los procesados fueron juzgados y condenados una vez pero el Tribunal Supremo dejó sin efecto la sentencia de muerte que se dictó contra ellos.

La primavera pasada Patterson volvió a comparecer ante otro tribunal y el jurado dictó por segunda sentencia de muerte contra el acusado, pero el magistrado James E. Horton, que presidió el tribunal, anuló el veredicto.

Mrs Price refirió al tribunal el ataque de que fuerron objeto ella y Ruby Bates, que se encuentra actualmente en un hospital de Nueva York, en grave estado, a consecuencia de una operación.

Su voz se debilitó grandemente cuando refería los sordidos detalles del ultraje.

Dijo que había tomado el tren en Chattanooga, Tennesse, en compañía de Bates, joven que en el juicio oral anterior repudió las declaraciones que hizo en el sumario.

En Stevenson, Alabama agregó. Patterson penetró en el carro con un grupo d individuos de su misma raza y ordenó a los siete jóvenes de la raza blanca que las acompañaban que abandonasen el tren. Todos, menos uno, siguió diciendo, fueron arrojados a la fuerza del compartimento.

Explicando el plan de reconstrucción del Presidente de los Estados Unidos

EL.—Tú no eres cocinera sino una experta mecánica, científica, culinaria, doméstica.

ELLA.—A mí no me vengas a insultar!!

(Ohio State Journal).

VIRILIDAD CUBANA

(Por Gastón MORA)

Un periódico extranjero, hablando de los acontecimientos acaecidos en Cuba, en estos últimos tiempos, dice lo que sigue: 'La dictadura de Machado ha hecho de los cubanos, que eran un pueblo manso, un pueblo fiero. Un pueblo, que era descendiente de los SIBONEYES PRECOLOMBINOS, se ha convertido, o parece haberse convertido, en un pueblo descendiente de LOS CARIBES PRE-COLOMBINOS". Aparte de que los cubanos NO descendemos ni de los siboneyes mansos, ni de los caribes fieros, sino de nuestros progenitores, los españoles, descubridores, conquistadores y colonizadores de esta isla, la verdad es que desde fines del siglo **diez y ocho**, en que los ingleses sitiaron y tomaron a la Habana, luchando contra ellos los cubanos, no han cesado éstos de mostrarse valerosos en la defensa de las causas que han estimado justas. Durante toda la pasada centuria estuvieron los cubanos trabajando por conquistar la libertad política. Ese siglo diez y nueve vió las conspiracones y rebeldías armadas de los cubanos. Hubo la conspiración llamada de los Soles de Bolívar; hubo el movimiento insurreccional de 1851; hubo la formidable revolución de 1868 a 1878; hubo lo que se llamó "la guerra chiquita", de 1879; hubo levantamientos parciales, aislados, desde 1879 hasta 1895, en cuyo año estalló la revolución que, en **1898**, culminó en la independencia. Un pueblo que tanto ha peleado por la libertad, que tanto ha sufrido por ella, no ha sido nunca **"siboney", sino "caribe"**. Ciertamente el terrible régimen dictatorial derrocado en Agosto de este año de 1933, fortaleció todavía más las congénitas energías morales del pueblo cubano, el cual, con las juventudes escolares al frente, principalmente con la juventud universitaria, supo erguirse contra la dictadura, a la que no dejó de combatir ni un momento. En la tremenda lucha, que duró años, la dictadura se defendió "a sangre y fuego"; fué implacable; empleó métodos terroristas de gobierno. Utilizó la persecución, la prisión, la tortura, el destierro, la muerte. Pero el pueblo y las juventudes permanecieron firmes durante el prolongado combate, siempre defendiéndose o atacando. Con una admirable abnegación todo lo sacrificaron las juventudes en aras de la liberación de la patria. El sacrificio fué tan grande, fué tan heroico el comportamiento de las juventudes, que su insigne y venerable Maestro, el filósofo Varona, lleno de admiración, les rindió un homenaje diciendo de ellas **"que eran la suprema esperanza de la patria"**.

x x x

Fueron esas juventudes— lo mejor, lo más preciado del pueblo cubano—lo más viril de nuestra población—las que, en holocausto a la libertad, ahogada por dictadura, todo lo ofrendaron, las **rientes** alegrías de los años mozos; la tranquilidad, el amor de la familia, el calor protector del hogar, los estudios, el bienestar, la salud, la vida. Afrontaron, con **alma de espartanos, con grandeza de estóicos**, feroces persecuciones, feroces prisones, feroces torturas, feroces muertes... Por un lado la dictadura con todos los inmensos recursos del Gobierno, atacando, sin piedad, a las juventudes. Por otra las juventudes, que eran el corazón de su pueblo; que esa idea y ese sentimiento, librando más fuerza, sin más recursos que esa idea y ese sentimiento, librando una gran batalla, una batalla constante, de todos los días, de todos los momentos, contra la potencia dictatorial. En esa batalla alentaban a las juventudes los aplausos y la admiración de todos. Con ellas estaba **la fuerza moral**, de la que decía Gambetta "que era reina y señora del mundo". Moralmente era cada día más débil la dictadura, y más fuertes las juventudes combatientes. Con ellas estaba la atmósfera popular; el ambiente nacional. Con ellas todas las simpatías. El duelo de ellas era el duelo de todos. Cuando **"un muchacho caía", zollozaban** todas las almas. Esta lucha, que duró largos años, entre un Poder onnímodo, y unas juventudes que parecían "**haber pactado con la muerte**"—para emplear la frase histórica de un convencional francés—esta lucha ha sido **el honor y la glorificación de esas juventudes.** Y ellas han salido de nuestro pueblo. Ellas son nuestro pueblo. En lo porvenir, como en el presente, ellas proferirán siempre la palabra decisiva. Ya no podrá prescindirse de ellas. Inteligentes, entusiastas, enérgicas, resueltas, combativistas, ellas dan testimonio, ante el mundo, de que el pueblo a que pertenecen **no es un pueblo de mansos siboneyes sino de recios, de fieros ciudadanos.**

M.E.C.D. 2016

SUPLEMENTO DIARIO EN ROTOGRABADO; DE ACTUALIDAD MUNDIAL

DIARIO DE LA MARINA

LA HABANA, MARTES, 28 DE NOVIEMBRE DE 1933

PARA ASUNTOS RELACIONADOS CON EL DEPARTAMENTO GRAFICO llamar al Teléfono M-3775

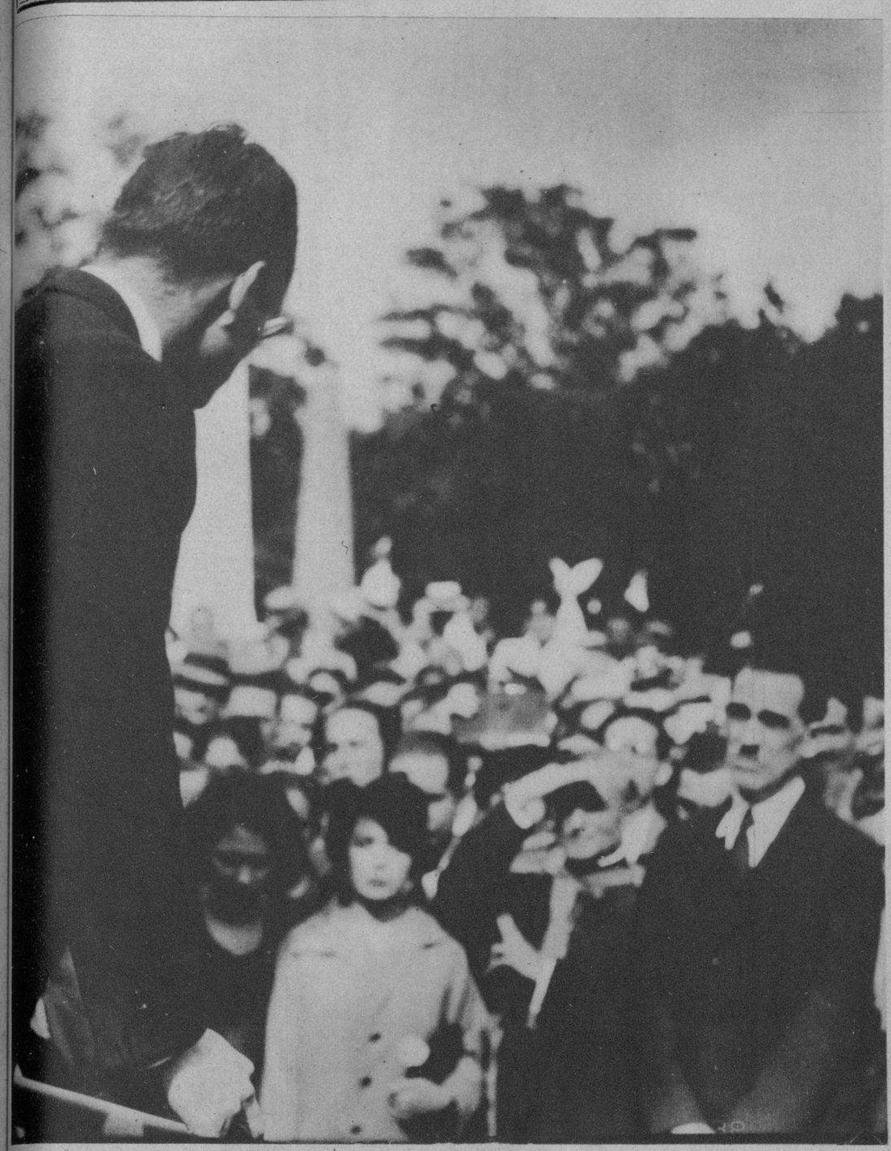

LOS ESTUDIANTES de la Habana, el Presidente de la República y el Reverendo Padre Arteaga en primer término, escuchando la palabra de Eduardo Chibás, cuando hizo uso de ello en el mausóleo que se levanta en el Cementerio a la memoria de los estudiantes del año de 1871.
(Foto Vigos)

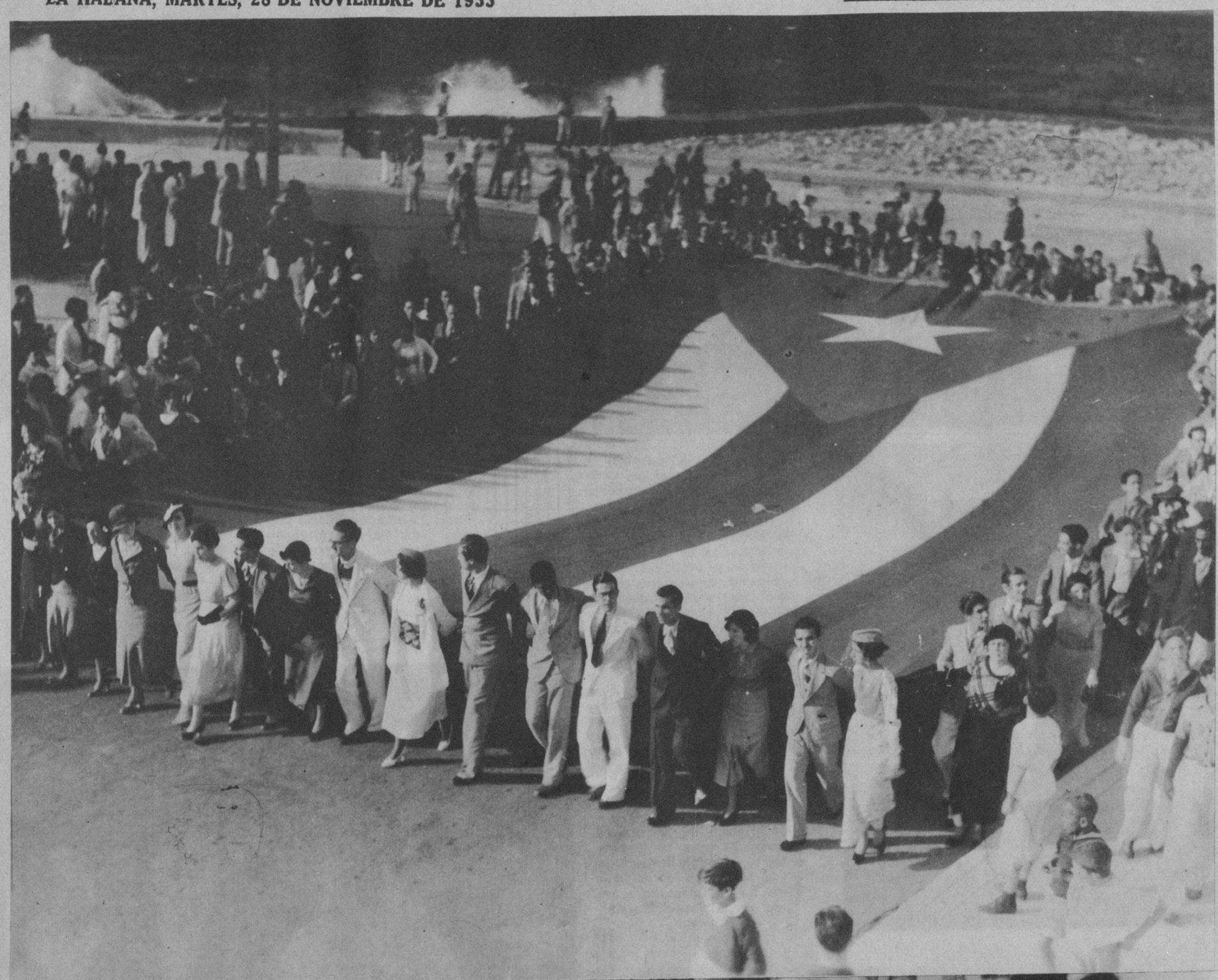

LA ENORME bandera cubana llevada por el Malecón por más de cién manos de estudiantes de ambos sexos. Esta bandera pertenece al Alma Máter de nuestra Universidad.
(Foto Vigos-

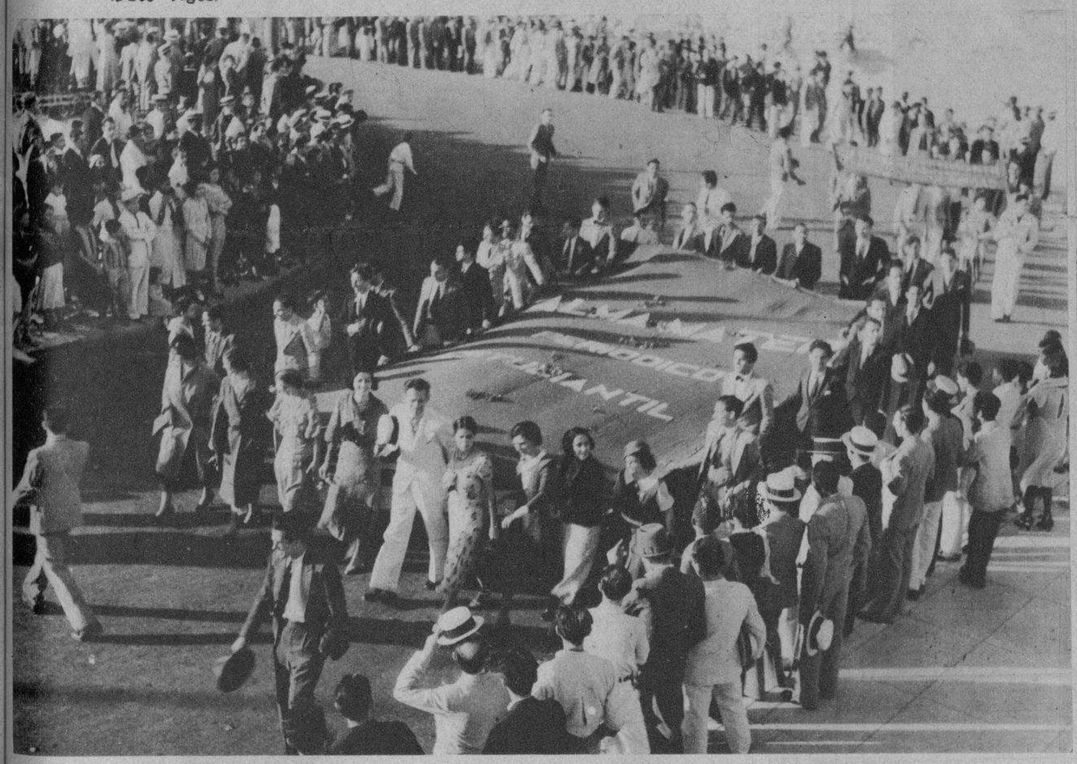

LA BANDERA del "Alma Máter y del periódico de su nombre, editodo por estudiantes fué llevada ayer por las calles de la Habana en la peregrinación estudiantil. Llevan la insignia el Director y redactores de ese periódico y estudiantes de nuestra Universidad.
(Foto Vigos)

LAS NIÑAS que estudian en el Colegio "Romualdo de la Cuesta" fueron en formación correcta al Cementerio de Colón como homenaje a la memoria de los ocho estudiantes fusilados en el año de 1871.
(Foto Bravo-Patiño)

En LA EXPLANADA de la Punta, donde se encuentra la muralla donde fueron pasados por las armas los estudiantes del 71, se ponunciaron ayer varios discursos alusivos a la luctuosa fecha. El estudiante señor Barceló en los momentos en que iba a hacer uso de la palabra.
(Foto Vigos)

HACIA MAS de tres años que se había suspenddio la peregrinación de estudiantes al Cementerio de Colón en la fecha señalada en que cayeron abatidos a balazos, los ocho mártires cubanos. La Dictadura no consentía la reunión de estudiantes en ninguna forma. Vemos aquí al público que se congregó frente al severo mausóleo.
(Foto Bravo-Patiño)

EN EL CEMENTERIO de Colón, donde se levanta el hermoso mausóleo de los estudiantes sacrificados en el año de 1871 se llevó a efecto ayer por la mañana una solemne misa de requiem. Vemos en esta escena al Presidente de la República, Dr. Ramón Grau San Martín en compañía del Dr. José Antonio Presno, Rector de la Universidad de la Habana y al fondo los estudiantes.
(Foto Bravo-Patiño)

M.E.C.D. 2016

EL EDIFICIO del pabellón, es copia de la Casa de las Conchas, obra del Renacimiento español que existe en Salamanca.

Además de los productos españoles, objetos de Eibar almendras y avellanas, aceite, aceitunas, corcho, etc., en una sala destinada a museo se exhiben cuadros de Goya, y de los pintores modernos, Moreno Carbonero, hermanos Zubiaurre, Bilbao, Madrazo Sotomayor y esculturas de Capuz, Benlliure y Blay, así como varios tapices flamencos del siglo 16. La fábrica nacional de tapices presenta algunos tapices de su fabricación y una gran colección de sus alfombras.

EL NUEVO Secretario de la Universidad de la Habana, el Dr. Aurelio Boza. Estudió en la Habana, se perfeccionó en Italia. Discípulo de Bocaccio y del Dante, conoce naturalmente, todo el clasicismo de la época en que la tierra de todos surgió a la vida del mundo intelectual. La Universidad de la Habana, en esta época en que necesita caracteres fuertes, está de plácemes con la elección del Dr. Boza.
(Foto Q. M. M.)

EL INSPIRADO artista Manuel Mesa, autor del cuadro al óleo que representa el momento del fusilamiento de los estudiantes del año de 1871 que fué insertado en nuestro Rotograbado y que obtuvo una magnífica crítica.
(Foto D. M.)

EL SEÑOR Sebastián de Romero, Cónsul de España en Chicago. El señor de Romero es un distinguido diplomático de la República de España quien ha representado a ese país en la Exposición de Chicago.
(Foto P. W.)

BODA EN LA Iglesia de la Virgen del Carmen a la que asistió un público numeroso y distinguido. La señorita Gloria Fernández Palacio y el señor Luís Pérez Trujillo en los momentos de terminada la ceremonia nupcial.
(Foto Bravo Patiño)

HELEN THOMPSON, inteligente muchachita que ejecutó el Concierto número tres, del inmortal Bethoven, acompañada de la Orquesta Filarmónica de la Habana. Este evento artístico se llevó a efecto ayer en el Teatro Nacional.
(Foto E. N.)

BODA SIMPATICA. La señorita Esther Buttari en compañía del señor Otto López, con quien contrajo nupcias recientemente. Esta boda fué un acontecimiento social.
(Foto Vigos)

LA SEÑORITA Carmen Prieto Pérez y el señor Armando Gutiérrez Pérez contrajeron matimonio recientemente. Vemos aquí a la feliz pareja después de la ceremonia nupcial.
(Foto Bravo-Patiño)

ASISTENTES a la inauguración de los finales de la Copa Habana, trofeo que fué muy discutido y que se jugó íntegramente en los courts de la Habana Tennis Club.
(Foto Bravo-Patiño)

OTRO aspecto del almuerzo ofrecido a los Gobernadores de las seis provincias, por el Gobernador Provincial de la Habana, Coronel Celestino Baizán, en el "Cosmopolita", en dicho almuerzo se trató de fundamentar los datos e informes, de las obras realizadas por dichos Gobiernos, así como del perjuicio que ocasionaría a los mismos el Decreto sobre la expropiación del 30%, de la recaudación total de dichos Gobiernos.

M.E.C.D. 2016

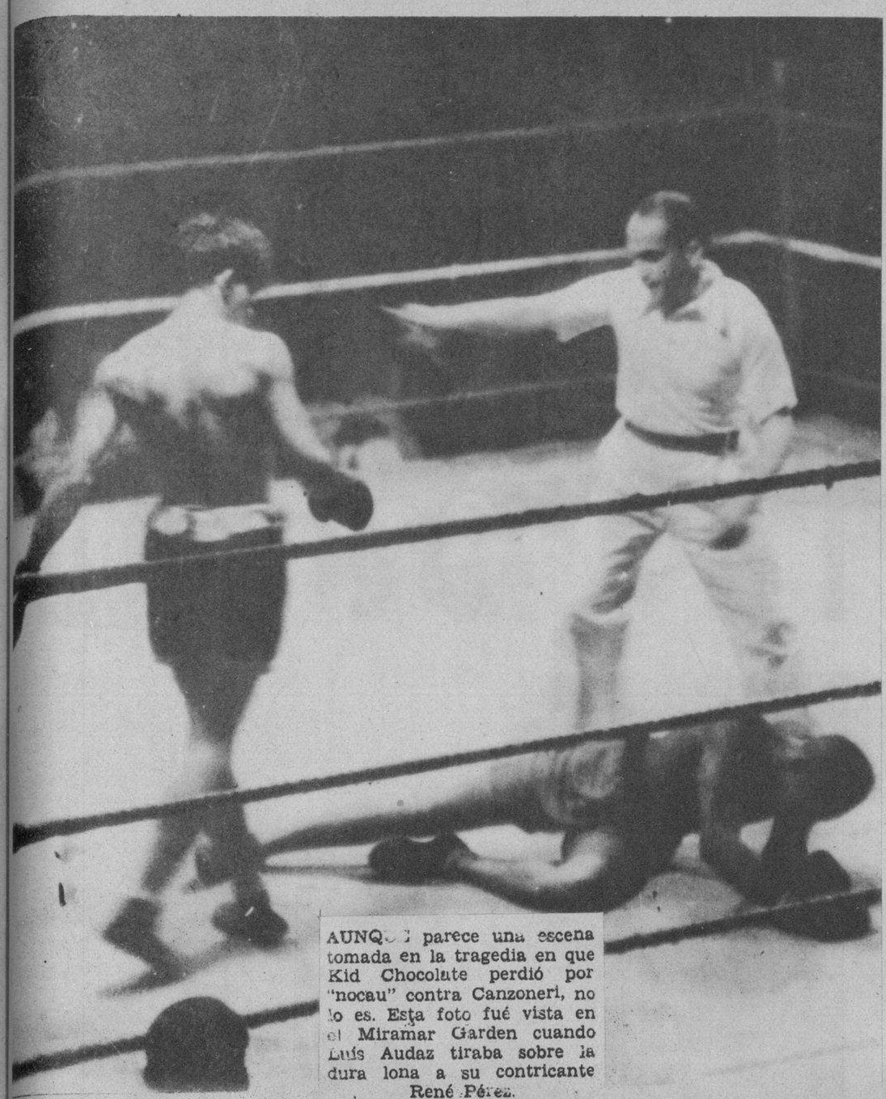

AUNQUE parece una escena tomada en la tragedia en que Kid Chocolate perdió por "nocau" contra Canzoneri, no lo es. Esta foto fué vista en el Miramar Garden cuando Luís Audaz tiraba sobre la dura lona a su contricante René Pérez.
(Foto Agraz).

COMPONENTES de la Agrupación en pro de la defensa de los intereses generales del Centro Gallego que se reunieron recientemente en los salones de esta institución. En este acto se proclamó la directiva de esta agrupación.
(Foto Vigos)

ESTA ES UNA foto simpática. Todos están sonriendo y plenos de alegría. Vemos a la señorita Rosa Pratt, que ha ganado un premio, en compañía de un grupo de sus compañeros y admiradores.
(Foto Vigos)

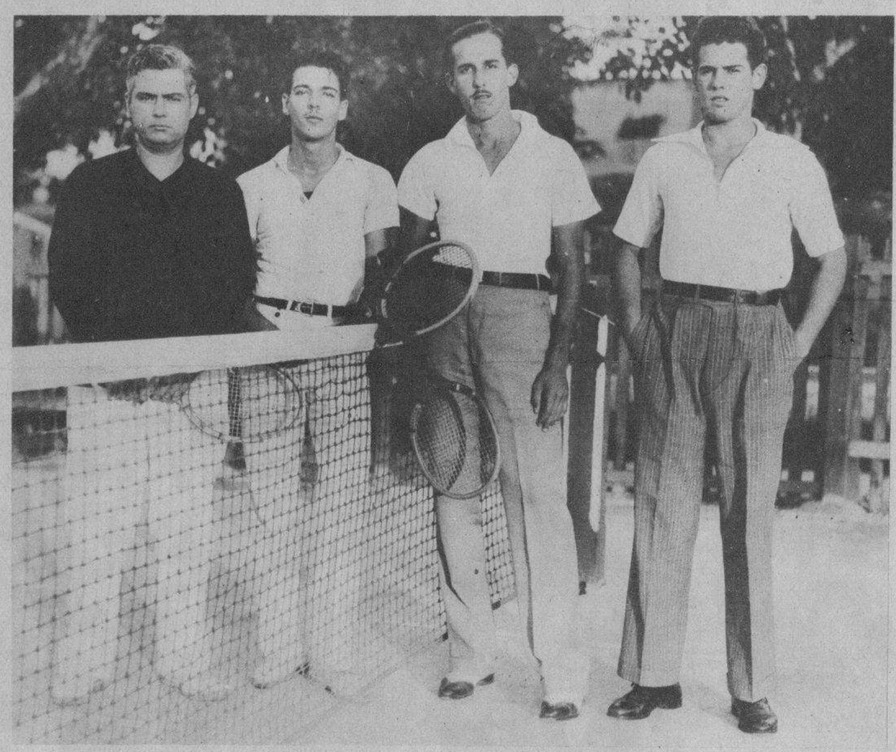

EN EL FERROVIARIO se está discutiendo en la actualidad un interesante premio. Equipos de la Habana compiten para obtener el preciado trofeo. En este grupo los tennistos Randín, Etchevarry, Guerra y Borges, que integran el team del Ferroviario.
(Foto Bravo-Patiño)

MOMENTOS en que los muchachos del Iberia, el formidable equipo habanero, tomaba un descanso en el primer tiempo del juego celebrado ayer tarde en el stadium Tropical.
(Foto Vigos)

Concurrentes al acto de la proclamación de la directiva que ha de regir los destinos de la simpática "Agrupación pro los intereses generales del Centro Gallego".
(Foto Bravo-Patiño)

M.E.C.D. 2016

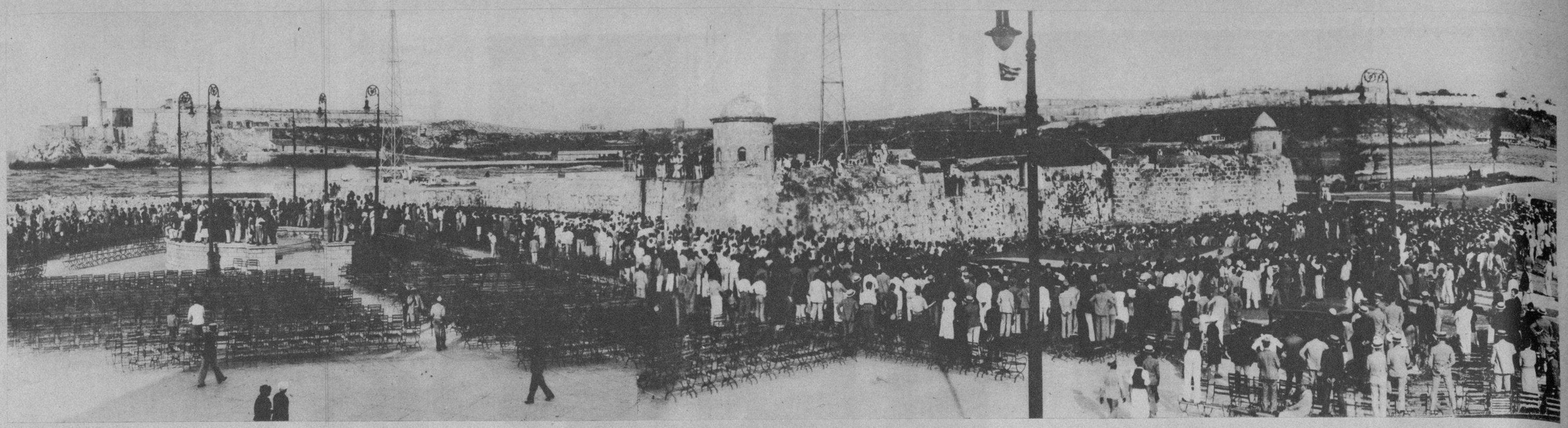

DON RAFAEL Damirón, Ministro de la República Dominicana en México; Don José E. Villanueva, Cónsul General de ese país en la Habana; Don José María Pichardo, informador oficial de la Secretaría de la Presidencia de Sonto Domingo y el Conde del Rivero, Presidente de la Empresa DIARIO DE LA MARINA y decano del Cuerpo Consular de la Habana, durante la visita que nos hicieron en el día de ayer.
(Foto Pardo)

EN LA EXPLANADA de la Punta, donde cayeron fusilados los ocho estudiantes mártires del año de 1871, se reunió ayer todo el estudiantado de la ciudad de la Habana. Aspecto de la concurrencia.
(Foto Bravo-Patiño)

SEÑORITA ANITA Ramírez Guiralt, Silvia López Rovirosa, Eleonor Ruíz de Porras, Inés Maceo Centurión, Elena González Zabarga, María Antonia Alvarez y Elena, Thompson alumnas de la señora María Jones de Castro que actuaron con gran éxito en el último concierto ofrecido por la Filarmónica de la Habana.
(Foto D. M.)

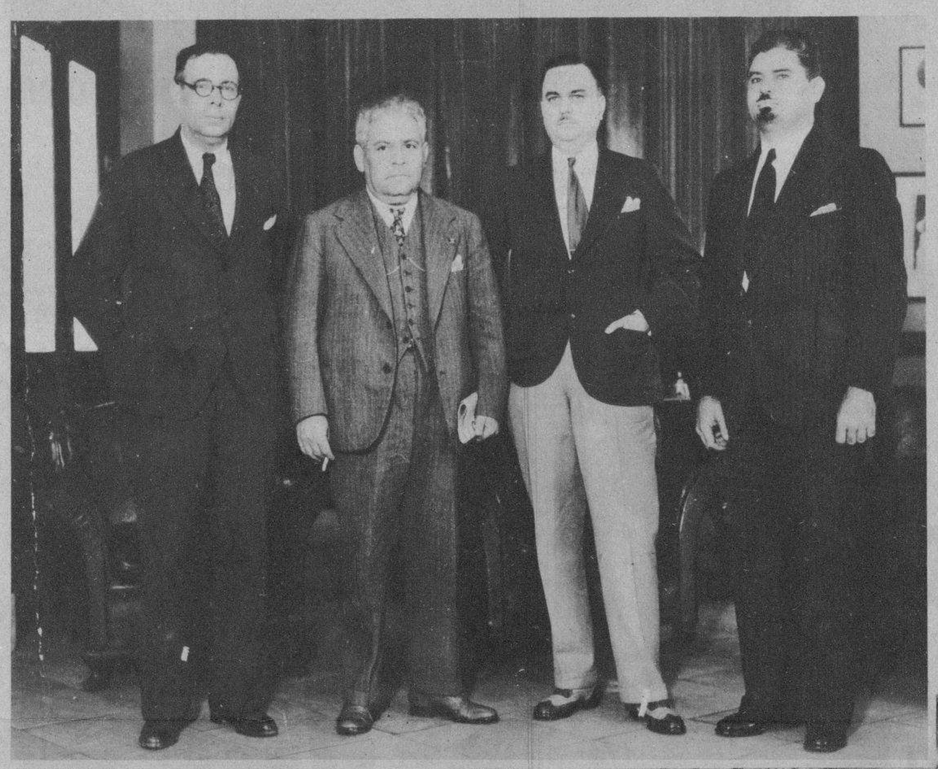

EL DR. RAMON Grau San Martín visitó la Cárcel de la Habana ayer. Aquí vemos al Presidente de la República rodeado por el personal de dicho penal. Los presos solicitaron del Jefe del Estado la excarcelación de varios presos comunes y políticos.
(Foto D. M.)

TODO EL CLAUSTRO de la Universidad de la Habana se reunió ayer con el fin de asistir a los actos, que en memoria de los estudiantes mártires se celebraron en distintas partes de la ciudad. En esta foto mostramos al Rector, Dr. José Antonio Presno, al Dr. Alfredo Zayas, ex Presidente de la República y a un grupo de profesores y estudiantes en los momentos en que se disponían salir de la Universidad.
(Foto Bravo-Patiño)

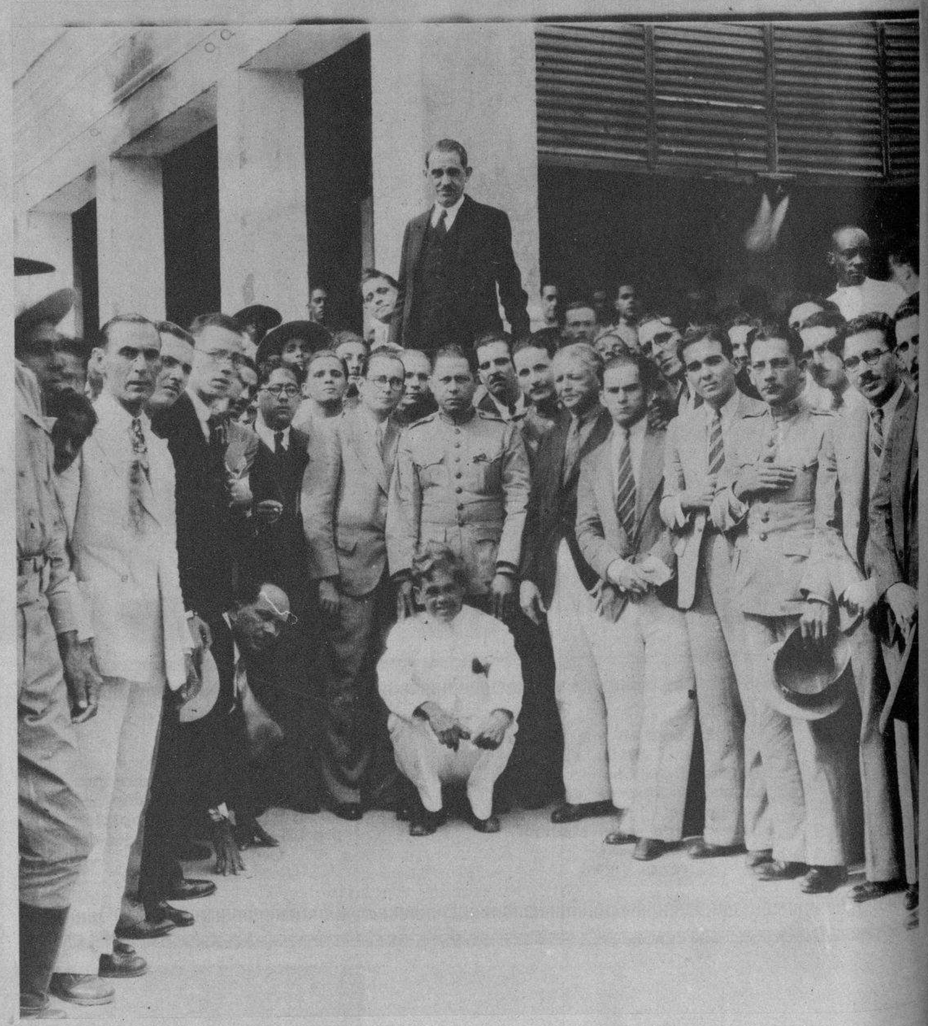

EL SEÑOR Colón Alfaro, diplomático ecuatoriano de nombre ilustre fué huésped de la Habana ayer. El señor Alfaro es una destacada personalidad que está postulado por el partido Liberal del Ecuador, para la Presidencia de la República de su país. Aquí vemos al señor Alfaro en compañía del Teniente de la Marina de Guerra de los Estados Unidos, señor Edermann, quien saludó al político y diplomático ecuatoriano en nombre del Contralmirante Freeman.

EN EL VAPOR Presidente Wilson llegó ayer a la Habana una delegación de la Liga Anti-Imperialista de los Estados Unidos integrada por los señores Harry Gannes, Alfred Rumge, Henry Sheppard y Joseph Mathews. Fueron a darle la bienvenida a los visitantes los miembros de dicha Liga en Cuba, miembros del Partido Comunista y los señores Juan Marinello y José Manuel Rodríguez, éste último ex-crónista de sociedad de "El Mundo"

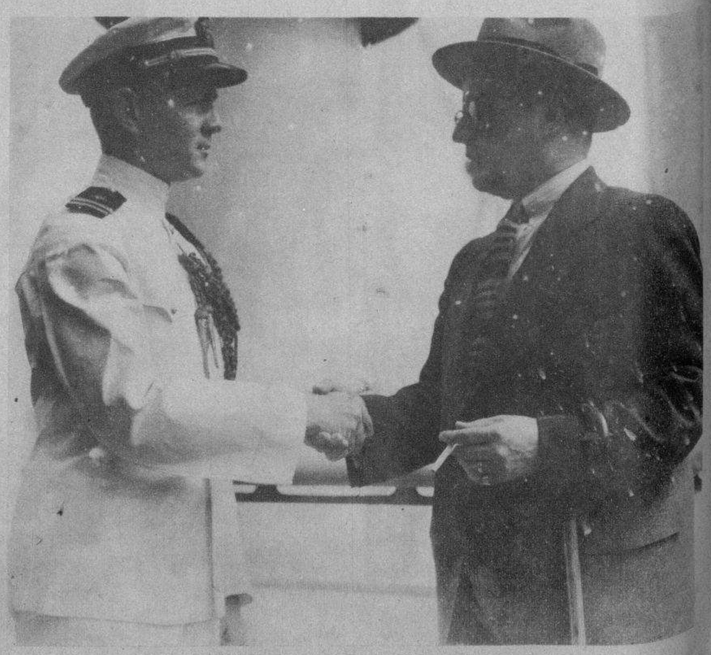

Impreso en los talleres del DIARIO DE LA MARINA.—Habana Cuba.

M.E.C.D. 2016