AFIRMASE LA CONFIANZA EN QUE LOS AZUCARES DE CUBA OBTENDRAN EN BREVE PRECIOS MAS ALTOS

Los obreros sombrereros están satisfechos porque comienza a restablecerse la normalidad

Varias fábricas reanudan su labor, después de firmar las bases del Sindicato. El Sindicato Metalúrgico celebró sesión. Varias reuniones se celebraron ayer en el Centro Obrero de Prado 123

Columna editorial

Hay que acabar con los brotes de anarquía

En nuestra edición del día dos de este mes pródigo por demás en acontecimientos trágicos y trascendentales—dijimos, comentando el cariz que iba tomando la huelga de los ómnibus, que podía «ser lo que una chispilla encendida puesta en un polvorín», y añadimos: «importa poner de término de modo efectivo antes de que se extienda a toda la industria rodada y sabe Dios a dónde llegue».

Lo mismo decimos hoy ante la serie de conflictos obreros que se suceden, los cuales, en la hipótesis de que tuvieran igual y aun mayor significación que aquél, y se desenvolviesen en la misma forma, hay que convenir en que comprometen gravemente la vida del Gobierno, que surgido de la Revolución es esencialmente popular y merece apoyo, sino la existencia de la República, que está todavía agitada todavía en lo político, para que en lo social produzca la sensación de que se halla anarquizada.

Estamos muy lejos de negar ni regatear el derecho a la huelga. Creemos, por lo contrario, que debe reconocerse de inmediato por medio de un decreto-ley, e incluirse entre los que concede la Constitución, cuando ésta se modifique, para que quede más garantizado. Pero si somos decididamente partidarios de que en él y en todo lo concerniente a reformas sociales se coloque Cuba, con sentido humano, a la altura de otros países, lo cual no requiere gran esfuerzo porque bastaría con adaptar nuestra legislación de algunos de nuestra América, es a condición de que el proletariado busque su mejoramiento sin salirse de la realidad y desde luego legalmente.

Que la Secretaría de Agricultura, Comercio y Trabajo, que dicho sea en honor a la verdad está interviniendo inteligentemente en determinados problemas sociales, es el órgano adecuado para promover el decreto-ley que sugerimos, en el cual, a la vez que se reconozca, de un modo expreso y no tácito, como lo está ahora el derecho a la huelga, tienen que imponerse a los gremios o núcleos de empleados u obreros que lo ejerciten, deberes correlativos. Además, convendría establecer, sin pérdida de tiempo, tribunales de conciliación y arbitraje que entiendan en todos los conflictos que se planteen, agotando todos los procedimientos hábiles para procurar zanjarlos con equidad y justicia.

En lo concerniente a legislación del Trabajo, casi todo, por no decir todo, está por hacer en nuestro país, porque lo poco hecho, o lo hecho con fines inicuamente especulativos, como la Ley de accidentes inspirada en el propósito de establecer compañías aseguradoras, o con miras políticas bastardas, esto es, para conquistar votos en las masas proletarias. Cuba está en esta materia, igual que en muchas otras, lamentablemente retardada, y aunque el actual Gobierno tiene ante sí una labor inmensa, que difícilmente podrá realizar en el plazo fijado para el cambio de Poderes, las circunstancias le compelen a ejecutar de momento lo que dejamos indicado, por ser una imperiosa necesidad, y a crear una Comisión de Reformas Sociales que estudie y proponga cuantas conquistas le menester y sean compatibles con la situación económica, porque el problema no consiste en dictar leyes, sino en que puedan cumplirse.

La política a seguir en esto tiene que acomodarse a la realidad, para que resulte prácticamente beneficioso al proletariado. Hay que partir del principio de que al patrono no pueden imponérsele más obligaciones que aquellas que esté en actitud de poder sin mortal agobio, pues pedir de otro modo es tan desmoralizador y, en definitiva, contraproducente, como lo fué la norma observada por la dictadura en materia impositiva. El legislador, y en el caso el gobernante, debe aspirar a lo perfecto, y desde luego el bien a lo más provechoso para sí; pero fatalmente el legislador o el gobernante fracasan cuando se empeñan en realizar lo que no se halla dentro de lo factible, y el obrero lejos de ganar, pierde a la postre, si se le da más de lo razonable. La legislación del trabajo tiene por lo tanto que atemperarse no sólo a las necesidades de la clase favorecida, sino también a las posibilidades de la nación por razones de equidad, justicia y conveniencia pública.

Ante la crítica situación creada, el Gobierno tiene que actuar decididamente para armonizar los intereses del trabajo y el capital, empeñado por cortar de raiz todo brote de anarquía. Su misión es garantizar por igual el derecho de uno y otro y con ello el orden público, que puede estar amenazado de consuno. Los ataques a la propiedad de las personas no son actos de indicación social, sino delitos que mandan rápido y enérgico castigo, y tienen allí donde no está en crisis la autoridad, o por débil sólo existe nominalmente. La indisciplina dejó como secuela la dictadura que reprimiría a toda costa, en aras de que malogre el noble ideal que movió a los revolucionarios y nos lleve a un nuevo eclipse de la soberanía nacional. Para el establecimiento de la libertad, y no el entronizamiento del libertinaje, se hizo la Revolución. Cuantos contribuyeron a su triunfo, hasta ahora desgraciadamente sólo nominal, están en la ineludible obligación de salvar los ideales que con tanto se perseguían; pero muy especialmente lo está el Ejército. Y la suma de esos ideales no era hacer de Cuba una caricatura grotesca de la Rusia Roja, a lo cual parecen tender los agitadores de ahora.

Contra la demagogia desbordada tiene que alzarse el patriotismo de quienes combatieron la dictadura por serlo, porque no merecía la pena derribarla para que surgiese otra impersonal y por ende menos responsable y más dañina. Si un dictador resultaba insoportable, no hay qué decir lo que será padecer muchos a la vez, y eso o la intervención extranjera, es lo que fatalmente nos esperaría de seguir las cosas como van.

Anoche reinaba gran entusiasmo entre los obreros del Sindicato Obrero de la Industria del Sombrero, con motivo de la normalidad que va restableciéndose en el sector de esa industria, toda vez que hoy comienzan a trabajar en algunas fábricas que han firmado las bases presentadas por el Sindicato.

Hasta el día de ayer habían firmado las fábricas «La India», «Canto» Díez y González; J. Parajón; «El País» y García y Ca., los obreros esperan que hoy o mañana firmen las demás fábricas, según nos manifestó el secretario del Sindicato señor Argüelles.

SINDICATO METALURGICO

Celebró anoche el Sindicato de Metalúrgicos una asamblea Magna en los salones del Sindicato de Motoristas y Conductores, en la que se trataron de los problemas de huelga en varios talleres; sobre el plan de reivindicaciones aprobado y la reorganización que va siendo cada día mas efectiva, al haber recuperado el derecho de reunión del que carecieron durante mucho tiempo. Se entablaron animados debates, reinando entre la concurrencia gran entusiasmo.

LOS TORCEDORES

Aún no se hizo cargo la comisión nombrada en la Asamblea recientemente celebrada de las oficinas de la Sociedad, debido al trabajo que necesitan realizar los miembros de la anterior Directiva, para llevar a cabo la entrega con las debidas formalidades, poniéndose a cubierto de toda responsabilidad. Entre la masa social no hay un criterio uniforme sobre lo realizado por estimar algunos que la Asamblea no se desenvolvió en las normas que fuera de desear en casos como este advirtiéndose que muchos están disgustados.

LA SOCIEDAD DE TORCEDORES DE GUINES

Ha celebrado la Junta General dentro de la más completa normalidad. Las gestiones para llevarla a un cambio de régimen se vieron frustradas; pues la mayoría de los obreros, no estimó necesario ni prudente, alterar el sistema por el cual se rigen, en que estiman garantizados sus derechos.

LA UNION DE VENDEDORES

Muy animada se vió la Junta General de la Unión de Vendedores, en la que se trató ampliamente el problema de los tostaderos de café «Regil» y «El Oriental» que ha entrado por los cauces de la armonía, por la buena disposición en que se halla la nueva firma, para dar solución breve al largo problema suscitado por la firma de Carral y Ca., a la que ha sucedido la de Trueba y Hno. El señor Enrique Trueba que asistió a la Junta, hizo uso de la palabra en distintas ocasiones, informando sobre la finalidad de algunas de las bases pactadas, para llegar a la total solución y significó sus buenos deseos que le animan, y los vendedores, manifestaron su alteza de miras, manteniendo los fueros de la moral proletaria.

LA UNION DE OBREROS DE LA INDUSTRIA DE CIGARRERIA

Han dado solución a los problemas de huelga que tenían planteados en algunas fábricas de esta capital, especialmente a las de las fábricas de Gener, y las de la Compañía Tabacalera, antiguas del Trust.

EN EL CENTRO OBRERO

En el Centro Obrero de Prado 123, altos numerosas reuniones se celebraron ayer por las colectividades obreras allí radicadas.

Los sindicatos de Litógrafos, Barberos, del Ramo de Construcción, Sindicato Obrero de la Aguja, Mensajeros, Ramo de Sastrería, Dulceros, Carpinteros, Metalúrgicos, Confederación Obrera Nacional; Lavanderos y Planchadores y otros mas tienen latentes sus organizaciones, y el desarrollo de los problemas que algunas de estas colectividades tienen planteados demandando reivindicaciones para sus afiliados.

SINDICATO NACIONAL DE OBREROS DE LA AGUJA

Los obreros del Sindicato Nacional de Obreros de la Aguja, cumplieron el acuerdo tomado de no trabajar ayer en los talleres qu ehabían firmado las bases, haciendo un paro de solidaridad de veinte y cuatro horas, con los compañeros del ramo cuyas casas no han firmado las bases presentadas las que se hallan en huelga desde hace dos semanas.

Por acuerdo de la Asamblea, se han presentado las bases a los patronos de las sastrerías y confecciones, concediéndoles un plazo de 24 horas, para contestar firmando o rechazando dichas bases, que contienen las tarifas y demás reivindicaciones.

UNION REVOLUCIONARIA

DIRECTORIO

Se convoca a todos los miembros y simpatizadores de esta Organización Revolucionaria y al pueblo de la Habana en general, para la inauguración de nuestro CIRCULO, sito en Empedrado y Aguiar el miércoles a las cuatro de la tarde.

El Comité Ejecutivo.

Los mesilleros exigen rebaja de un 50 por ciento

Dedicarán el importe de los dos días a la madre del joven González Rubiera

Los mesilleros del Mercado Unico mantienen firme su solicitud de un 50 por ciento de rebaja en sus cuotas contra el trust expoliador, que quiere obligarlos a que continúen pagando las altas tarifas que se establecieron en la época de las «vacas gordas».

Los concesionarios solo le conceden una reducción de un 25 por ciento, habiéndose negado a aceptar el pago de los dos días que se le adeudaban, según la tarifa que tan denodadamente defienden los humildes trabajadores a que hacemos referencia.

Con tal motivo los mesilleros han decidido hacer entrega de la citada cantidad a la madre del joven estudiante González Rubiera, que cayera abatido por las balas de los hombres sin conciencia de la pasada dictadura.

Entre otras reivindicaciones solicitan la reducción del excesivo costo de la luz y que se les facilite fuerza motriz y refrigeración gratis.

En el "Máximo Gómez" no fué asesinado nadie

El Jefe de la Marina de Guerra Nacional desmiente una información infundada

Castillo de la Punta, Habana, agosto 27 de 1933.

Sr. Director del diario «El País». Habana.

Muy señor nuestro:

Aunque muy respetuosos de la libertad de pensamiento, lo somos aún más de la verdad, y, por tanto, rogamos a usted inserte en el propio lugar donde apareció el artículo titulado, «Ranchito», edición final del día de ayer, nuestra más formal y enérgica protesta contra la información infundada que aparece en el mismo, sin más alcance que el de producir una injuria gratuita a un Cuerpo inmaculado, no sólo en este momento histórico, sino a lo largo de toda su vida.

Los oficiales que prestaron servicio en el transporte «Máximo Gómez», pueden presentar pruebas en el caso principal que apunta la autora, seguramente sorprendida en su buena fe, y en todos los demás, de que los interesados en dicho buque se entregaron sanos y salvos, por procedimientos legales y mediante órdenes escritas a las autoridades competentes, y para que la autora pueda compenetrarse mejor con nuestra absoluta diafanidad, en todo el triste proceso fenecido, le presentaremos también a ella y a los investigadores, que deseamos de todo corazón, el caso de un preso escapado, nadando por bahía, y casi ahogándose, que fué rescatado, reanimado y trasladado por un bote que se mandó en su auxilio cuando no enviárselo solamente hubiera sido su segura muerte. Podemos asegurar y probar que ni en el «Máximo Gómez» ni en ninguna dependencia o buque de la Marina de Guerra, jamás se ha dado muerte a preso alguno, ni se han usado medios de tortura, ni otros procedimientos de violencia para arrancar confesiones. Recordamos, además, que después del ciclón que nos azotó en octubre de 1926, quedó el «Máximo Gómez» desmantelado y dejó de ser prisión flotante, siendo dado de baja en la Marina de Guerra.

Por último, la autora pide en nombre de los cubanos, venezolanos, rusos y polacos desaparecidos, la investigación de hechos repugnantes, así como que los criminales del mar sean igualmente castigados; nosotros no pedimos, sino enérgicamente, exigimos, esa investigación en nombre de toda la Marina de Guerra y de los oficiales que han prestado servicios en el «Máximo Gómez». Precisamente entre ellos los hay que mantuvieron actitudes dignas y gallardas ante autoridades altas, cuando la dictadura era más férrea y más expeditivos sus procedimientos. Actitudes y gallardías no aisladas, sino generales de la Marina de Guerra, pues su seno no albergó ni consintió el crimen.

En nombre de la Marina de Guerra, **Eduardo G. del Real, M. M.** Capitán de Navío, Jefe de Estado Mayor General.

A LA COMANDANCIA MILITAR DE LA HABANA

Un grupo de vecinos de distintos barrios de la capital nos visitó anoche para pedirnos que trasmitiésemos a la Comandancia Militar su ruego de que cese ya el uso de bombitas, cohetes, voladores, etc.

Entienden, con razón, nuestros visitantes que dichas explosiones de júbilo deben estar limitadas a un día, pero que no hay derecho a cualquier hora de la noche, y cualquier día, producir explosiones que, por su abuso, resultan molestas. Además —nos dijeron—las garantías están suspensas y existe un estado de agitación en todos los sectores de la sociedad. La persona que va por la calle no sabe, al oír una explosión, si se trata de un entretenimiento o de un tiroteo.

Es hora—terminaron diciéndonos—de iniciar la reconstrucción nacional, seria y patrióticamente.

A LOS ABECEDARIOS

Se cita por este medio a todos los celulados «B» para la junta que tendrá lugar hoy, martes 29, a las nueve de la noche, en los salones de Rptes. del Comercio sito en Reina número 3, altos, entre Aguila y Amistad, para tratar asuntos de vital interés. —LA COMISION.

LA CONSTITUCION por ABELA

—No quieren la Constitución del 28, y ahora tampoco quieren la del uno. A la verdad...
—Y... ¿por qué el Presidente no prueba con la del treinta y tres?

Almanaque americano

AGOSTO 29 1533 Suplicio de Atahualpa

ATAHUALPA, el inca del Perú, que usurpó el trono y mandó asesinar a su hermano Huáscar, estaba en poder de Francisco Pizarro y su tropa de aventureros.

¡¡Una fiera en manos de otras más fuertes! Como alguién dijo muy bien «lobo entre tigres».

En este malhadado asunto, no tenemos palabra buena que aplicarle a Pizarro. El gran conquistador se dejó llevar por las ansias de oro, de mucho oro, de los que lo acompañaban; y cual simple bandolero, trató con Atahulpa el precio de su libertad.

Pagado el rescate, no soltó al secuestrado; le dió muerte.

Instigado por su gente, Pizarro se prestó a someter al monarca indio a la farsa de un proceso.—Se acusaba a Atahualpa de haber hecho arrojar a un impetuoso torrente a su hermano Huáscar; de intentar un levantamiento general contra los españoles; de haberse apoderado del imperio inca, «dilapidando sus ingresos en perjuicio de los conquistadores», de «rendir culto a la idolatría» y de poligamia.

Por suerte para la nación conquistadora, entre aquellos aventureros había hidalgos de verdad. El caballero Hernando de Soto (que ilustró su nombre con no pocas hazañas) y cuatro más, protestaron del inicuo crimen que se intentaba y se prestaron a internarse en el Perú, para investigar si era cierta la acusación.

Mientras de Soto estaba ausente, sometieron a Aatahualpa al proceso. Almagro presidió el llamado tribunal. El acusado no tuvo siquiera defensor. Los testigos declaraban por medio del único intérprete que había, el indigno indio Felipillo, un renegado que sirvió a los conquistadores para que lo dejasen satisfacer sus más ruines pasiones.

Las mujeres de Atahulpa, se las habían repartido capitanes y soldados ante su propia vista. Pero nada dolió y humilló tanto al desgraciado inca como ver que Felipillo se atrevía a escoger la mejor. Ese grave delito contra la majestad imperial era castigado en el Perú quemando vivos a los culpables y matando sus padres, hijos y demás parientes y cuantos animales tuviesen.

Contando con la complicidad de los jueces, Felipillo arregló a su modo todas las declaraciones.

Sin embargo, vacilaba un poco el tribunal. Entonces se apeló al supremo recurso de los antiguios: a la teología. Consultado el odioso P. Vicente de Valverde (de triste fama en la conquista) declaró lo siguiente:

—¡Hay causa para matar a Atahuipa, y si lo creen necesario, yo firmo la sentencia.

Con tal declaración se acabaron los escrúpulos. Lo sentenciaron a muerte en la hoguera. Al oír el fallo, Atahualpa le dijo a Pizarro:

—¡Cómo; ¿En vez de soltarme, según tu promesa, me vas a matar?

Luego le dijeron que en lugar de quemarlo, si se bautizaba, le darían garrote. Accedió y en el bautismo recibió el nombre de Juan.

La tarde del 29 de agosto de 1533, en la plaza de Cajamarca, mientras el verdugo ahorcaba atado a un palo los soldados provistos de hachones encendidos rodeaban el cadalso y entonaban el Credo y ed De Profundis.

Estuvo expuesto en el ptíbulo toda la noche.

Pero al día siguiente lo recogieron y le hicieron suntuosos funerales, enterrándolo en la iglesia «con todo el honor que se le pudo hacer».

El gobernador y capitán general Francisco Pizarro, con todos sus hombres, presidió hipócritamente el duelo. Los indios e indias lloraron copiosamente. Alguna mujer se quitó la vida junto al féretro que guardaban los restos del inca.

Llegó a poco Hernando de Soto con pruebas de la inocencia de Atahualpa. Al enterarse del asesinato se indignó e increpó a su jefe:

—Muy mal lo ha hecho su señoría y fuera justo aguardarnos.

Francisco Piezarro, el hombre que no tembló ante nadie, bajó la cabeza y confundido frente a su honrado capitán balbuceó palabras de vana disculpa.

M. R. Maribona Viña

La O. M. R. inicia una campaña en pro de la mujer

Ayer recogieron más de un mil firmas de adhesión. Organizará mítines en toda la República

La Organización de Mujeres Revolucionarias—que tan brillante labor viene efectuando—celebró ayer una importante reunión para tratar de distintos asuntos, de primordial interés para la mejor marcha de la colectividad.

Entre otros, fueron tomados los siguientes acuerdos:

—Intensificar la campaña de propaganda del sufragio femenino.

—Designar un Comité que habrá de render activa labor en cada provincia, resultando electas las siguientes entusiastas mujeres revolucionarias: Por la Habana: Otilia André, Hilda Peraza, Pura Rodríguez Castells, Dolores Guiral Márquez Sterling; Sarah Méndez Capote, Angela Matilde Díaz Parrado, René Méndez Capote, Berta Arocena y Elena de la Peña.

Por Matanzas, Carmen Castro. Por Santa Clara, Raquel Pombar Falero. Por Camagüey, Flora Díaz Parrado. Y por Oriente, María Catalina Cortina.

—Celebrar en esta capital una importante manifestación, el día 10 del próximo septiembre, en hora y lugar que serán anunciados oportunamente.

—Efectuar una tournée por la República, ofreciendo «meetings» en las capitales de provincias.

La Organización de Mujeres Revolucionarias quiere hacer constar que no es una colectividad feminista, sinó que trata de que puedan ir a las urnas tanto hombres como mujeres, en una justa electoral que entrañe el comienzo de una extricta justicia.

Mas de mil firmas recogió ayer en los almacenes «El Encanto» la pujante Organización. Entre ellas, las del ilustre don Carlos de la Torre, de los Cuervo Rubio, Juan Blás Hernández y numerosos y significados elementos que encuentran justas las aspiraciones de las O. M. R. Asimismo, las oficinas instaladas en la calle 9 entre 4 y 6, en el Reparto La Sierra, se ven muy concurridas, llegando a las mismas innumerables mensajes de adhesión.

Nuestra valiosa compañera en el periodismo Flora Díaz Parrado, nos manifestó anoche que, encauzada por firmes senderos de triunfo, la Organización de Mujeres Revolucionarias se dispone a brindar al país una de las campañas mas brillantes en pro de sus aspiraciones comiciales.

Acuerdos de la Asociación de Reporters sobre el problema de los médicos

El Directorio de la Asociación de Repórters de la Habana celebró anoche sesión extraordinaria para tratar de la agresión de que fueron objeto los compañeros que en misión informativa acudieron al sanatorio «Covadonga» con motivo del problema huelguístico existente en esa quinta.

Fué presentada y aprobada por unanimidad la siguiente moción:

Considerando que la huelga que desde hace más de un año mantiene la Federación Médica contra las quintas y sanatorios de esta capital es un problema que afecta a toda la sociedad cubana.

Considerando que en el día de hoy, y en ocasión de asistir al servicio informativo a la quinta de salud «La Covadonga», miembros de esta Asociación fueron cobardemente agredidos a tiros por los médicos que allí prestan servicios, los cuales están considerados como rompehuelgas, la Asociación de Repórters acuerda:

Condenar dicha agresión, haciendo responsables, además, como coautores de la misma, a los miembros de la Directiva del Centro Asturiano de la Habana.

Que velando por sus intereses procede a realizar las investigaciones pertinentes personándose como acusador por medio de sus letrados, ante los tribunales de justicia.

Que teniendo el deber, como organización, de depurar cuanto se refiera a la citada huelga y contando la Asociación con un cuerpo facultativo dentro de su seno, procede en justicia a la separación de todo profesional que sea considerado como rompehuelgas por la Federación Médica de Cuba.

Además la Asociación de Repórters tomó los siguientes acuerdos:

Que solidarizándose con el movimiento de reivindicaciones de la Federación Médica, rompe toda relación con las quintas que funcionen con rompehuelgas.

Que se dé cuenta de la agresión de que fueron objeto nuestros compañeros, a los efectos de justicia pertinentes, a los señores secretarios de Sanidad, Justicia y Gobernación.

Recabar de nuestros compañeros que en sus informaciones no mencionen en manera alguna los nombres de los médicos rompehuelgas

Dar cuenta de estos acuerdos a los compañeros que prestan servicios en la prensa del interior de la República.

Solicitar de la Federación Médica de Cuba una relación completa de los médicos rompehuelgas.

Boletín No. 2 del Comité de Orden Público

El ABC da un plazo de 48 horas a los que se han incautado de máquinas para q. lo comuniquen

Por resolución de esta Organización y a partir de esta fecha, han quedado anulados los carnets de identificación. Esta medida obedece al hecho de haberse descubierto una extensa falsificación de carnets que han sido ocupados a elementos perturbadores, explicándose así las lamentables confusiones que han existido en los días anteriores. Por lo tanto, la tenencia del carnet ni autoriza para cometer actos contrarios al orden público ni mucho menos identifica a su portador como afiliado de esta Organización.

La nueva forma de identificación se hará conocer oportunamente, pero advertimos que aquellos miembros del ABC que estén comisionados para actos especiales, de acuerdo con las autoridades, serán provistos de credenciales especialísimas.

Se da un último plazo de 48 horas, el que vencerá a las 8 de la mañana del día 31 da agosto para que todo miembro del ABC que se haya incautado de automóviles pertenecientes a individuos del pasado régimen, lo comunique a este Comité, a fin de llevar el registro de máquinas realmente ocupadas por el ABC y de proveerlos del salvoconducto especial que exige la Comandancia Militar para poder ser utilizadas en servicios del ABC. Sin este requisito, cumplido el plazo señalado, las autoridades procederán a la incautación de dichas máquinas.

Los individuos pertenecientes al ABC no pueden portar armas de ninguna clase, excepto en el caso de estar desempeñando un servicio ordenado por este Comité para lo cual se procederá de acuerdo con las autoridades.

Los individuos acusados de registros, incautaciones de armas o máquinas, si no se realizan de acuerdo con este Comité, previo permiso y cooperación de las fuerzas públicas, se sobrentiende que lo hacen bajo su responsabilidad y en su consecuencia, los perjudicados están en el deber de comunicarlo a las autoridades para su castigo.

Los actos de saqueo son reprobados por ésta Organización, la que cooperará con las autoridades en la forma que se estime oportuna para la detención y acusación de los culpables.—**Manuel A. Herrera**, Comité de Orden Público.—El ABC es la esperanza de Cuba. Todos juntos bajo la bandera del ABC.

LA ESCUELA TECNICA ESTA EN PODER DE LOS ALUMNOS

En nombre del Directorio Radical Revolucionario de Estudiantes Técnicos el delegado de propaganda José A. Rodeiro, comunica a sus compañeros los estudiantes que se hallan en situación precaria, que ya la Escuela Técnica pertenece al alumnado, invitándolos por lo tanto a que vayan a comer y dormir en el seno de sus condiscípulos; que no deben seguir tirados por las calles y que el Directorio les espera con los brazos abiertos.

EL TENIENTE RIERA FUE AGREDIDO A TIROS POR VARIOS DESCONOCIDOS

El teniente de la Policía Nacional, Armando Riera, que presta sus servicios en la 12a. estación, se encontraba anoche parado en la esquina de Santa Emilia y Paz, cuando pasó junto a él un auto en el que viajaban varias personas, quienes le agredieron, haciéndole varios disparos de arma de fuego.

Los agresores se dieron a la fuga en la misma máquina, sin que pudieran ser arrestados.

El Mercado Azucarero estuvo firme durante la semana, con aumento diario de cotización

Hoy no hay disponibles a menos de 1.60 centavos costo y flete en New York. Los azúcares libres disponibles son reducidos. Se espera la celebración de un próximo convenio de ventas

(Especial para el DIARIO DE LA MARINA, por FELIPE TABOADA)

New York, Agosto 29. (De Czarnikow, Rionda y Compañía es el informe que sigue: «Mercado de Azúcar. El mercado estuvo muy firme toda la semana, con las cotizaciones subiendo diariamente. Aunque las ventas fueron limitadas en volumen, hubo un alza en las cotizaciones, desde nuestra circular anterior, de 1.44 a 1.56 cts. c.f., lo cual representa un alza de doce puntos en la cotización de plaza. Esas operaciones consistieron de 50,000 sacos de azúcar de Cuba y 4,500 toneladas de Filipinas. También se vendieron 6,000 toneladas de la nueva cósecha de Filipinas al equivalente de 1.55 y 1.58 cts. C.F. Las operaciones de la Bolsa fueron de un volumen mayor que durante varias semanas y a pesar de la reacción del jueves 24. Los precios mostraron alza aproximadamándose a la cotización de los crudos. Hoy no hay nada disponible a menos de 1.60 cts., C.F., habiendo compradores dispuestos a obtener azúcares en posiciones especificadas a 1.56 cts. C.C.

«Los azúcares libres disponibles son muy limitados. Los de Cuba, para embarque conveniente, también son limitados por el momento, debido a la huelga que hay en muchos puertos. La verdadera firmeza del mercado se basa en la confianza de los tenedores de azúcares de Cuba de que en breve deberán regir precios muchos más altos.

«Se espera la celebración de un convenio de ventas. Además prevalece la creencia en círculos cubanos de que la preferencia del azúcar de dicha Isla será aumentada al 50 per cent. según el plan de venta, esto daría a estos azúcares 1.25 cts por libra sobre los precios mundiales. Aunque esta alza no podría regir sino hasta Enero de 1934, cuando se reúne el Congreso, contribuye a que los tenedores estén reacios a vender a precios no menores de 50 puntos sobre los precios mundiales. Resulta un problema de venta interesante y será cada vez de mayor importancia a medida que pasa el año.

«Refinado. La distribución no ha mejorado nada desde la publicación de nuestra última circular y continúa algo reducida en relación con Agosto de 1932. Las condiciones de la remolacha doméstica no son del todo satisfactorias. Existen dudas de que los estimados extravagantes recientes de la producción actual se vean confirmados en la producción final. Las cotizaciones permanecen sin cambio, a 4.70 cts. el refinado de caña y 4.50 cts. el de remolacha.

«Mercado inglés. El mercado del Reino Unido también experimentó un alza de consideración al hacerse operaciones limitadas. Se reportaron ventas a la paridad de .83 cts. L.A.B., el día 21; a .89 cts. el 23; a .91 cts. el 24 y a .90 cts. el 25.

«Java. Las noticias de que Nivas no sembraría caña durante 1934-35 fueron seguidas de otras de que quizás no se sembraría la próxima cosecha. No se ha recibido confirmación oficial.

«Japón y Formosa. La revista japonesa «Sato Keizai» calcula la producción final de la cosecha de 1932-33, desde Noviembre hasta Junio, en 788,230 toneladas, cuya cifra representa una merma de 350,000 toneladas comparada con la cosecha del año pasado.

AL PUEBLO

La Federación Obrera de la Habana hace por este medio una llamada a todas las organizaciones obreras, a los trabajadores y al pueblo de Cuba, para que concurran a las diez de la mañana de hoy al Centro de Zulueta 37, a acompañar el sepelio del camarada José Guilda, que fué asesinado cuando la horda de hampones azuzada por los dirigentes de la Confederación Nacional Obrera y del Partido Comunista asaltó el local de esta Federación.

MESA EJECUTIVA.

Los expulsados de la Universidad se dirigen a Céspedes

Las primeras víctimas de la prórroga piden que se convoque una Constituyente

Señor Presidente de la República.
Palacio Presidencial.
Habana.
Señor Presidente:

Los estudiantes expulsados de la Universidad de la Habana en el año 1927, por rebelarnos contra la reforma constitucional con prórroga de poderes, cimiento de la derrocada tiranía, vemos con placer la anulación total de la nefanda obra de la Constituyente de 1928. Esta invalidación realizada por un gobierno revolucionario con la sanción unánime del país, proclama la justicia de la causa que siempre hemos defendido y por la cual fuimos expulsados de la Universidad mediante tribunales integrados por profesores venales.

Seis años de lucha incesante han cumplido en el triunfo de nuestras aspiraciones iniciales: echar por tierra la burda farsa de la reforma constitucional del año 1928.

Hoy, no obstante, no estamos satisfechos con retrotraernos a la Constitución de 1901, ya que ésta no responde a las necesidades sociales, económicas y políticas de la hora presente y ha sido incubadora prolífica de todos nuestros males republicanos.

Aspiramos a un nuevo orden de cosas, totalmente desvinculado del pasado, que contenga en sí las ansias insatisfechas de renovación integral que animan a nuestro pueblo. Y la única forma de conseguir esta finalidad es convocando a una asamblea constituyente, libre, y con facultades legislativas, sin nexo alguno con el régimen fracasado.

Previamente, sin embargo, es necesario consolidar las victorias conquistadas hasta ahora, aniquilando definitivamente las fuerzas contrarrevolucionarias y destrozando los restos del engranaje político del machadato, para despejar así el camino de la Revolución en marcha.

Sólo colmando estas aspiraciones populares cumplirá el Gobierno Provisional su misión histórica y responderá específicamente a los postulados de la Revolución.

Quedamos revolucionariamente de usted,

Inés Segura Bustamante, Eduardo R. Chibás, Ramón Hermida, Edgardo Buttari, Armando Agramonte, Inocente Alvarez, A. Díaz Baldoquín, Reinaldo Jordán, José A. Inclán.

El A B C fué el descubridor de los 11 cadáveres

Las víctimas del Teniente Diez Díaz, fueron halladas primero por un grupo de abecedarios

Anoche visitó nuestra Redacción el joven Danilo Linares, quien era portador de una tosca cruz de majagua, con las letras E. P. D., y una pequeña cinta blanca que rodeaba la juntura de las burdas maderas. Cruz que se alzaba en una de las tumbas de aquel grupo de hombres arrasados por las ametralladoras del teniente Diez Díaz, en Artemisa, el año 31.

El joven Linares nos significó que él, en unión de otros compañeros del A B C, hallaron las tumbas de referencia, hace varios días. Y en explicación de los hechos, nos dijo:

—El día 17 del corriente mes, a las cuatro de la tarde, salimos de la Habana rumbo a la finca Galope, en Artemisa, en unión del explorador Ramón Grabau, conocedor del sitio en que yacían enterradas las víctimas del teniente Diez Díaz. Grabau, en una de las excursiones efectuadas por los boy scouts, se había internado, logrando descubrir once cruces, guardando el secreto a causa de que lo contrario pondría fin a su vida, a merced de los procedimientos del machadato. Recorrimos dos leguas y media a través de un monte, bajo un torrencial aguacero y entre charcos y lagunas, muchas veces con el agua a la cintura. Eramos el doctor Betancourt, el señor Puig, tres abecedarios más cuyos nombres siento no recordar y yo.

—Por fin—sigue diciendo—dimos con el lugar en que estaban situadas las tumbas. Vimos once cruces. Comenzamos las excavaciones. El pico que yo usaba tropezó con un cuerpo extraño: se trataba de una botella, conteniendo un papel. La sepultura que yo cavaba resultó ser la del doctor Bacallao. El papel en cuestión tenía varias anotaciones indicadoras de la forma en que se encontraban enterrados los asesinados a malsalva. Yo no recuerdo bien lo que decía el documento. Más o menos era así: «De espalda para la palma, se encuentra el cadáver del doctor Bacallao. A la derecha, de frente para la palma, el cadáver del doctor Hernández; a la izquierda, a la orilla de la laguna, los cadáveres de Pepe y un agrimensor». Y así, se reseñaba la forma en que yacían todos los demás.

—Cuando nos encontrábamos entregados a nuestra labor, llegó un señor Collazo, que nos dijo era también abecedario y que había integrado la partida que componían los hombres allí sepultados, habiendo logrado escapar él con vida. Procedimos a sacar el cadáver de Bacallao. Uno de nuestro grupo, que es médico, revisó el mismo, hueso por hueso; tenía el cráneo partido en cuatro pedazos. Metimos los restos en un saco y lo dejamos depositados en una casa vacía que se alza frente a la de un campesino de aquellos contornos. Collazo nos indicó que no debíamos dar cuenta del macabro hallazgo hasta dentro de varios días en que él—y a ello se comprometió bajo su palabra—nos avisaría, para extraer todos los cadáveres y efectuar el entierro legal, evitando, mientras se corrían los trámites, el natural dolor de los familiares de los trágicamente desaparecidos. Se levantó un acta—que obra en poder del doctor Betancourt—la que fué firmada por todos los allí presentes, incluso los campesinos del lugar.

—Pasamos mucha hambre, llovió mucho sobre nosotros e hicimos grandes esfuerzos—termina diciendo Danilo Linares—; justo es que el A B C sea el que se anote el resultado de esta investigación. Parece ser que los señores del A B C Radical que ayer efectuaron excavaciones en la finca Galope, supieron algo de los hechos. Cierto es que trabajaron, pero el éxito inicial corresponde a nuestra organización. Esta cruz, que me apresuré a traer a la Habana el día de nuestra expedición, es una prueba de convicción irrefutable.

Ideario de la Agrupación Revolucionaria del Parque Central

Firmada por los señores Capitán José Madruga, Presidente, Dr. Carlos Cagiga, Vice Presidente; Dr. Angel Pacheco, Secretario General; Electo Calvo de la Peña, Vicesecretario; teniente Emilio Rondón, Tesorero; Conrado del Cero, Vicetesorero; Melchor Ferrer, Contador, y Maximiliano Hernández, Vice Contador, de la Agrupación Revolucionaria del Parque Central y Vocales señores Luís Gutiérrez, Hermógenes Ricardo y S, Dr. Víctor Fajardo, Claudio García, Mariano Bueno, Eduardo Masso y Bertotio, Fernanlo Padiernes, Gregorio Rico y Miguel A Víctor y Miembros Adjuntos: Víctor Perera, Alejandro Alvarez, Félix Alomá, Luís Marín y Rafael Ballesta, como primeras firmas recibimos una exposición de las «Ideas Políticas sobre Cuba», que por su extensión nos es hoy imposible publicar, en que se pide a la juventud cubana seriedad, firmeza y que no desmaye en sus ansias de liberación.

M.E.C.D. 2016

ENFERMEDADES DE LA NIÑEZ

Cada año, ¡cuantas pobrecitas víctimas del sarampión, tos convulsiva, raquitismo, anemia, etc.! Cuando sorprenden a un niño en estado débil, el peligro es grande. Proteja a sus niños. Cuide que tomen siempre la agradable Emulsión de Scott, de aceite puro de hígado de bacalao noruego. Désela desde hoy. Proporciona sangre rica, firmes carnes, y cuerpos robustos.

Rechace toda imitación. Acepte sólo la

EMULSION DE SCOTT

Exija siempre esta marca

RICA EN VITAMINAS

¿TOSE?

ALQUITRÁN Legítimo de PINO Por SARRÁ

FARMACIA DROGUERIA DE "JOHNSON"

DE TURNO LOS LUNES

Obispo No. 30 — TELEFONO-A-2129

LA MAYOR

35 EDIFICIOS — 700 EMPLEADOS

SARRA

DROGUERIA

ABIERTA TODOS LOS DIAS

TODA LA NOCHE LOS MARTES

A-8020 A-3641

Farmacias de Turno

MARTES

HABANA

Teniente Rey No. 41 A-8026 A-3641 A-1106	
General Manuel Suárez No. 103.	U-6743
Compostela 163, entre Merced y Paula . .	A-9555
San Ignacio 53 esquina a Luz, teléfono. . .	M-6677
Rafael M. de Labra y Barcelona M-4517 . .	M-3510
San José 122 esq. a Padre Varela . . .	U-2507
Gral. Aguirre y Aramburu.	U-1616
Ave. Menocal 113. . .	U-7065
Tejadillo No. 38. . .	M-5272
Rafael María de Labra No. 180	M-5353
Gral. Aguirre No. 1	M-5557
Estrada Palma y Colón M-4640 . . .	A-4046
Enrique Villuendas y Oquendo.	U-6841
Ave. Menocal y Enrique Villuendas . .	U-7070
M. Gómez 384 entre R. y S. Joaquín .	
M-4128	M-3607
Salud y Gervasio . .	M-5410
Zenea No. 59. . . .	M-4170
Ruiz de Luzuriaga número 129.	M-5249
Ave. de la Independencia y Oquendo . .	U-6830
Ave. Simón Bolívar y Manrique M-5229 .	M-1229
Ave. de la República No. 203 M-4268 . .	A-7518
Corrales y Cienfuegos	M-4819
Manrique No. 7 . . .	M-4231
M. Gómez 172 entre Carmen y Rastro . .	M-5692
Príncipe No. 19. . . .	U-7079
San Nicolás y Rayo. .	A-8183
Ave. Menocal No. 59 esq. a Estrella . .	U-4000
O-Reilly 77	

VEDADO

Calle 9 No. 58 entre E. y D.	F-6113
Calle 17 No. 58 entre J. e I.	F-6092
Zapata y B	F-6007
Calzada y 10.	F-6262
Calle 17 No. 453 entre 8 y 10.	F-6193
Calle 23 No. 381 entre 2 y 4	F-6127

VIBORA

Tejar 16, Reparto Lawton.	X-2318
10 de Octubre 600 . .	I-7581
San Francisco y Lawton.	X-2326
10 de Octubre 444, esquina a Chapie I-7289	I-7700
Santa Catalina y Luz Caballero	I-7474
Carretera de Managua y Valiente . .	I-5347
Gertrudis y Tercera .	X-2238

JESUS DEL MONTE Y SANTOS SUAREZ

10 de Octubre número 231	X-2247
10 de Octubre y Santa Emilia I-4473 . . .	I-7565
San Leonardo y Flores	I-7466

LUYANO

Herrera No. 50 . . .	I-7777
Calle 11 y Rafael de Cárdenas	X-2525

CERRO

Churruca 16	I-7440
C. del Cerro 599 esq. a Patria. . A-6136	M-5136

NOTA.—Este grupo debera prestar el servicio público todo el día y la noche de los domingos y Fiesta y Duelo Nacional siguientes: Enero 29. Marzo 12; Abril 23; Junio 4; Julio 16; Agosto 27; Octubre 8 y 10; Noviembre 19; Diciembre 31.

Bromas y Veras

Por JOAQUIN ARISTIGUETA

Jamás he visto yo nada más entusiásticamente sincero, que ese grito de: «¡Rompamos las cadenas!»; «¡Viva la Libertad!», que han lanzado unos ciudadanos completamente pacíficos impreso en una hoja suelta, firmada por unos sujetos desconocidos: y digo que son sujetos porque están presos, pues ya es sabido que en la oración :«Pedro ata a su perro», el sujeto es el perro por muchas vueltas que se le dé a la oración. Así, los firmantes bajo la vaga denominación de «Comité Pro-Amnistía», son unos sujetos que no ven la hora de soltarse: los presos por delitos comunes.

«¡Rompamos las cadenas!», comienza la hoja, y esto no tiene vuelta de hoja. «¡Viva la Libertad!», termina la susodicha hoja.

Y la emprenden con el machadato: «¡Guerra a muerte a los sicarios del crimen!».

«¡Igualdad, Libertad y Fraternidad», dicen también los fraternos, igualitaristas y libertistas delincuentes.

Y ahora resulta que también Machado es culpable de que esos infelices estén aherrojados en las prisiones nacionales.

Pero, a fuer de buen revolucionario, yo aconsejaría a los hermanos criminales, fraternos ladrones, etc., que no insistan en asegurar que están presos por culpa de Machado, ¡porque van a poner de relieve que hasta Machado hacía algunas veces justicia!

Y no se empeñen en gritar eso de: «¡Viva la Libertad!», porque nos van a obligar a convertirnos en reaccionarios para proclamar: «¡Que vivan las cadenas!».

El nombre de Machado ha sido suprimido de las listas de Veteranos.

Les han quitado el título de Doctor Honoris Causa.

Le han desvestido del grado 33 de la Masonería.

¡De Machado no queda aquí, ni el gato!, y eso que se lo dejó olvidado su inocente nietecita.

Las agrupaciones revolucionarias surgen como las ortigas, por todos los rincones. Apenas quedan en Cuba tres o cuatro machadistas sueltos, y en verdad sentimos una profunda admiración por el Tirano. ¡Un hombre sólo, y sojuzgó a toda una nación!

Lo que Machado diría: «Vale más estar sólo, que mal acompañado!».

Esto se parece mucho a lo que el Generalísimo dijo ante la lista de los Veteranos de la Guerra de Independencia:

—¿Setenta y cinco mil veteranos, para cobrar? ¡Pero si nunca tuve más de doce mil soldados! Si yo tengo toda esta gente, ¡llego hasta Madrid!

Y así, si la Revolución llega a saber que en Cuba había tantos revolucionarios, ¡a buena hora iba Machado a inaugurar la Carretera Central, como no hubiera sido corriendo por ella!

Estamos ensordecidos: bombas y cohetes por todas partes. Y hay quien se queja.

Hay que tener en cuenta que hasta ahora, los únicos que habían tirado alguna bombita de vez en cuando, eran los estudiantes y algunos que estudiaron: justo es que ahora las tiren también los que no piensan estudiar.

El caso es hacer ruido de cualquier modo.

Ayer pusieron una bomba en Luz y Calzada.

¡A ver quién ha sido el bombero!

Porque a lo mejor es un «porrista» que quiere que le tomen por celulado del A.B.C. o de la O.C.R.R.

Y va a ser necesario mandarle a la I.D.P., que es donde únicamente quedan células vacías.

Como que la I.D.P. (Isla de Pinos) es el mejor sistema celular que se conoce: es, como si dijéramos, el A.B.C. del sistema.

Y si no se trata de un «porrista», desde luego se puede ir a la Porra.

Hitler asegura que Alemania ya es una nación con un sólo pensamiento: el Nazi.

Claro: como que a todo el que piense de distinto modo, la arrancan la cabeza; y después, ¡que siga pensando!

Personado Angel de la Cruz en el proceso contra el Dr. Sarrá y otros acusados por estafa

Confirmó el Tribunal Supremo la pena de catorce años que fué impuesta al autor de la muerte de Donato Martín. Un asiático acusado de alzamiento comercial, es absuelto por el Tribunal

A virtud de escrito presentado al Juzgado de Instrucción de la Sección Cuarta, en el que se sigue la causa número 1435 de 1933, por el delito de falsedad contra el comerciante droguista de esta capital doctor Ernesto José Sarrá y Hernández, Everardo Malgrat y Pelayo Pastor Garcés, se ha personado como acusador particular contra los mismos el señor Angel de la Cruz Muñoz Macías, al que dirige el doctor José R. Castellanos Valdés, habiéndolo tenido el juez como tal acusador.

Cruz Muñoz se considera perjudicado por Sarrá, Malgrat y Garcés, ya que, puestos de acuerdo y utilizando el sistema de desahucios ilegales que ya todos conocen y que tiene establecidos sobre todas las propiedades del doctor Sarrá, lo han defraudado. La confabulación que llevan a cabo los tres acusados, como se sabe, es la siguiente: Sarrá aparenta arrendar todas sus propiedades a Malgrat, que es empleado de aquél, y Malgrat, a su vez, aparenta subarrendar las propiedades a Garcés, alquilándolas éste y teniendo siempre Malgrat sobre Garcés un juicio de desahucio con sentencia firme para por medio de ella lanzar los verdaderos inquilinos sin ser oídos ni ser parte en el juicio de desahucio.

El señor Cruz Muñoz, acompañado de su abogado, doctor Castellanos, nos ha visitado, interesando hagamos llegar al rector secretario de Justicia, doctor Carlos Saladrigas, toda la maldad puesta en juego por los acusados para defraudar a sus inquilinos utilizando la influencia del doctor Octavio Averhoff, ex secretario de Hacienda y familiar del doctor Sarrá, lo que hacía—añade—que los jueces se inclinaran en favor de sus intereses.

Pide el señor Cruz Muñoz que el doctor Saladrigas, en el que cifran sus esperanzas todo el pueblo de Cuba para la buena administración de Justicia, abra una investigación sobre esas confabulaciones del doctor Sarrá y los suyos, burlando la ley de desahucio; e insta, también, que se designe un juez especial para que conozca de las numerosas causas que se siguen a Sarrá, a Malgrat y a Garcés por hechos análogos al que ocupa nuestra atención.

CUMPLIRA 14 AÑOS DE RECLUSION

Humberto Cárdenas Peralta cumplirá la pena de catorce años, ocho meses y un día de reclusión por el delito de homicidio, ya que el Tribunal Supremo ha confirmado el fallo que dictara la Audiencia de Santa Clara en el proceso que se le siguió por la muerte de Donato Martín Martín.

El Tribunal del juicio declaró probado que Cárdenas, estimado en la zona donde desarrollaba sus actividades como hombre honrado y laborioso, en años anteriores había sido buen amigo de Martín, sujeto considerado como caliente y agresivo, pero desde algún tiempo estaban enemistados por motivos desconocidos, sabiéndose que acentuó su resentimiento en Martín la vigilancia establecida por la Guardia Rural sobre él, lo que atribuía a sugerencias de Cárdenas.

Entre nueve y diez de la noche del 22 de enero de este año, cuando el procesado Cárdenas se dirigía de la casa de su prometida, sita en la finca de Miguel Rodríguez, a pie y armado de un revólver hacia su casa en la finca «Las Delicias», al remontarse por el camino de Zuazo hasta la finca Adelaida, barrio de Báez, se encontró con Martín que iba a caballo portando sólo un machete viejo atado a la montura, entablando conversación con él, pasando a una discusión y luego disputa, ignorándose si hubo lucha ni si Martín acometiera a Cárdenas; pero lo cierto es que el procesado disparó tres veces contra Martín, que permanecía a caballo, alcanzándolo con dos de ellos y produciéndole la muerte casi inmediata; cometido el hecho Humberto se dió a la fuga, presentándose voluntariamente a la autoridad dos días después.

ABSUELTO DE ALZAMIENTO COMERCIAL

El comerciante asiático Hung Ling o Ramón Lay o Li San, establecido en esta capital, ha sido absuelto del delito de alzamiento comercial de que lo acusara el fiscal, quien interesó se le impusiera la pena de ocho años de presidio mayor. El Tribunal, Sección Segunda de la Sala de Vacaciones, aceptó la tesis del defensor doctor Alfredo E. Valdés, y dispuso la inmediata libertad de Hung Ling, que se cumplió.

NUEVO SECRETARIO JUDICIAL

La Sala de Gobierno de la Audiencia ha designado al señor Calixto García Hernández para el cargo de secretario del Juzgado de Primera Instancia del Oeste, vacante por haber sido separado Carlos Echevarría Pinzón, contra el que se sigue causa por desfalco. García Hernández era oficial del mismo Juzgado. Echevarría ha sido declarado en rebeldía.

En favor del obrero José Rodríguez Villar, condenado a 30 años de presidio

El señor José Pérez, Secretario del «Ateneo Popular», de esta Capital nos envía copia de la solicitud elevada al señor Secretario de Justicia, cuya extensión nos veda reproducirla.

Trata en ella el señor Pérez, de la condena impuesta a un joven obrero, José Rodríguez Villar, condenado en 1925 a treinta años de presidio, por su pretensa participación en la muerte del señor Díaz Caneja.

Otro de los condenados a idéntica pena, en la misma causa, fué indultado y libertado ha más de un año, gracias a las influencias políticas de que carece quien—por su conducta ejemplar en Presidio—es allí Maestro de los reclusos.

Nos asociamos a esta petición de clemencia, que seguramente estudiará a conciencia el nuevo Secretario de Justicia, doctor Carlos Saladrigas.

SOCIEDADES ESPANOLAS

Los barrios en la gran verbena del Centro Castellano

Todos serán primorosos como obra artística de los socios que integran la Sección de Recreo

Con motivo de la verbena Cuba Libre, los miembros de los embajadores de la alegría, vienen demostrando su gran celo en la confección del proyecto que atañe a los distintos barrios de que ha de constar esa que será la verbena del año.

Seis barrios, todos ellos artísticos, espléndidamente adornados con fastuosas iluminaciones, todo ello lo podremos admirar, en el Campamento Mambí, en el rincón criollo, en el barrio habanero, en el titulado Casa de Exilados, representación de la Junta Revolucionaria de Miami, el Patio Andaluz; a más de éstos multitud de quioscos y miles de distintos adornos transformarán el fastuoso Palacio de Castilla en un vergel, en algo así como el país de Jauja.

En la contratación de los conjuntos musicales un gran éxito se han anotado, pues ellos son los mejores y los de más simpatías el jazz band de los hermanos Martínez, las orquestas de Antonio María Romeu, Belisario López, los septetos Sonora Matancera, Cubano 1927 y otro el cual se espera su próximo regreso, y a más de ello en el Patio Andaluz estará situado el gran quinteto Barcalés, reyes de la música española y el cual dirige el señor Jaime Blanco.

OTRA GRAN VERBENA EN LA ASOCIACION CANARIA

Para el próximo sábado 2 de septiembre, prepara la Sección de Recreo y Adorno de la Asociación Canaria, una grandiosa verbena que responderá al sugestivo título de la Victoria, que comenzará a las nueve de la noche para finalizar a las cinco de la madrugada.

La misma como siempre será amenizada por los más afamados conjuntos musicales de la capital, de los que hasta ahora se han seleccionado los siguientes: Belisario López y su orquesta, Armando Romeu y su orquesta, que tan lisonjero éxito alcanzará en la matinee del domingo 27, y los sextetos Jóvenes del Cayo e Invasora Matancera.

Propónense los animosos e incansables muchachos de la Asociación Canaria botar la casa por la ventana, como vulgarmente se dice con la celebración de esta verbena que está llamada a alcanzar un rotundo éxito, no sólo por la cuidadosa organización de la misma, sino por los numerosos alicientes de que se le ha de rodear.

Recomendamos a cuantas personas deseen asistir a la misma, se apresuren a proveerse de la correspondiente invitación en la Secretaría de la Sección de Recreo y Adorno o por el teléfono A 3564.

Otra INVASION DE RATAS

*Estas peligrosas portadoras de enfermedades son más audaces cada día. No las permita en su casa. Las ratas comen la Pasta Eléctrica Stearns y corren en busca de agua y de aire, y mueren afuera.

*Usada con éxito durante 55 años. Resultados garantizados o se devuelve el dinero. En cada paquete se dan instrucciones en 15 días.

*Dos tamaños: 60 y 450 gramos—en cajas y tubos. Pídala en las tiendas.

JUNTAS DIRECTIVAS

CENTRO DE VENDEDORES COMERCIALES: Celebrarán junta general el día 30 del actual, a las ocho y media de la noche, en el local social.

UNION DE NATURALES DE EL FRANCO: celebrará junta de directiva el día treinta del actual, a las ocho y media de la noche, en el Centro Asturiano.

LIGA SANTABALLESA: celebrará junta de directiva el día veintinueve del actual, a las ocho y media de la noche.

LA UNION LUCENSE EN LA PLAYA DE VARADERO

Salida de la Habana a las dos de la madrugada en cuatro ómnibus y llegarán a Varadero a las 8 y 30 de la mañana. Todo fué alegría.

Y en cuanto llegaron, se reunieron en un fraternal banquete, ocupando la mesa presidencial estos queridos amigos:

José Fraga, presidente social; Germán Díaz, Vicepresidente; Serafín Pozos; Luciano Lombao; Eduardo Bóveda; Manuel Cancedo; Francisco Díaz; Manuel Pallí; José Villa; Lola Iglesias de Fraga; Antonia Fraga de Cancedo; Angelita Maza de Pozos; Celsa Díaz de Pallí; Bernardo Arenal y otros más.

Exaltaron hora tan cordial como donosa y elegante, estas damas y damitas:

Obdulia y Marina Díaz; Luz Cancedo; Marina Cancedo; Sara García; Cecilia Bargueiras; Clotilde Cabodevilla; María Pérez; Andrea Fraga; Luisa Fraga; Luisa Batista ;Edelmira López; Nena Fernández; Hortensia Aparicio; Isabel Yáñez; Elvira Rodríguez; Dulce María Montes; Josefina y Esperanza Lorenzo; Lolita Villares; Lola Iglesias; Antonia Fraga de Cancedo; Angelita Maza de Pozos; Celsa Díaz de Pallí; Ana Batista; Concepción Fernández; Lola Vila; Belén López de Rodríguez y Mercedita del Prado.

Después se celebró un gran baile. Feliz el regreso.

La activa campaña que despliegan en el Centro Gallego

Es obra de la Sección Cultura que tomará parte en fiestas en que participarán los alumnos

Este simpático organismo, que con tanto acierto preside el Sr. José Bermúdez Nieto, trabaja afanosamente para tomar parte en tres fiestas que tendrán lugar a fines de semana.

La primera, que se celebrará el sábado en el Teatro Nacional, es un beneficio del celebrado maestro Rafael Carretero, director de la diseuelta compañía de zarzuela «Felisa Herrero», al cual prestarán su cooperación la Orquesta sinfónica, la laureada Rondalla del Centro Gallego, compuesta de cuarenta ejecutantes de ambos sexos y los artistas más aplaudidos en los teatros de la Habana.

El domingo por la mañana, también en el Teatro Nacional, el reparto de premios a los alumnos de las Secciones de Cultura y Bellas Artes, estando a cargo de ésta la ejecución del programa juntamente con alumnas del plantel.

El mismo día por la noche, en los salones de la Sociedad y organizada por la Sección de Bellas Artes con la autorización de la Comisión Ejecutiva, se verificará una función netamente gallega, en la que tomará parte principalísima el aplaudido actor Sr. Rodrigo en cuyo honor se celebra, figura destacada de la disuelta compañía de comedias que dirigía el primer actor Sr. Soler. Se pondrán en escena dos joyas del teatro gallego, desconocidas para la mayor parte de la colonia.

El acceso a los salones será en las mismas condiciones que rigieron para la función que no hace mucho tiempo organizara la Sección en honor de la tiple coruñesa «Marisa».

El Sr. Bermúdez Nieto ruega encarecidamente a los elementos que pertenecen a las diferentes organizaciones artísticas de la Sección de Bellas Artes, concurran con toda puntualidad a los ensayos.

FUNCION VELADA EN LA ARTISTICA GALLEGA

Siguen los ensayos todas las noches, bajo la dirección artística del señor Emilio Graciani, y del Director de Orquesta Paco Rodríguez, de la Opereta «La Niña de los Besos» que subirá a escena, el sábado 2 de Septiembre a las 9 p.m. seguida de un gran acto de variedades, en el que probablemente tomen parte renombrados artistas que se encuentran de paso en esta ciudad.

Esta función por lo cuidadoso de sus ensayos y la actividad que están desplegando los miembros de la comisión nombrada al efecto, promete resultar de las más atractivas que ha celebrado esta Agrupación.

De enhorabuena están todos los asíduos concurrentes a la Artística Gallega, los que esta noche serán sorprendidos, con números nuevos en este escenario.

CRUCIGRAMAS

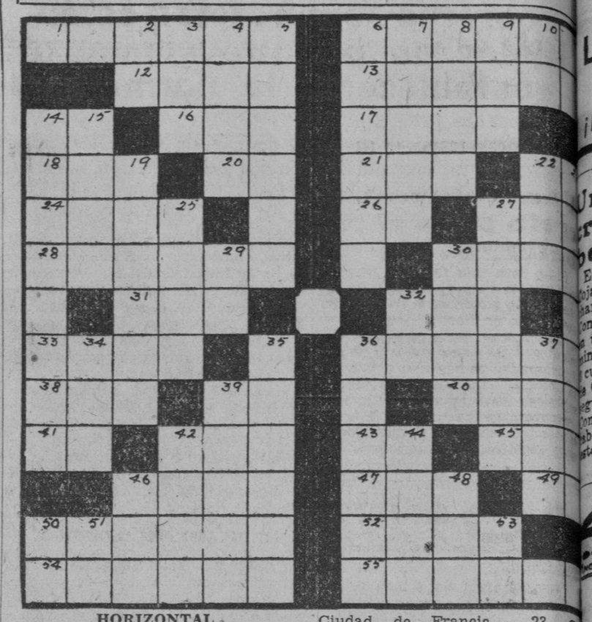

HORIZONTAL

1. Carro sobre que se monta el cañón.—6. Personaje de la Eneida.—12. Vasta meseta de Asia que se extiende entre el Indo, el Tigris, el Mar Caspio y el Golfo Pérsico.—13. Fastidioso.—14. Letra.—16. Nodriza.—17. Número.—18. Agarradera.—20. Preposición.—21. Altar.—22. Preposición latina inseparable.—24. Clase de tela.—26. Artículo neutro.—27. Siete.—28. Estorbos. 30. Flojo, que no está tirante.—31. Artículo plural.—32. Ayuntamiento del partido judicial de Lugo.—33. Indispensable en el base ball..—36. Palabra con que suelen encabezar los médicos sus recetas.—38. Metal.—39. Interjección.—40. Golfo de Arabia.—41. Negación.—42. Departamento francés.—43. Nota.—45. Baile.—46. Planta oleaginosa.—47. Ninfa que fué convertida en roca.—49. Vosotros.—50. Banco de arena en el mar.—52. Cualquier cosa que sirve de vestido.—54. Pez.—55. Uno de los Estados Unidos de la América del Norte.

VERTICAL

2. Rhode Island.—3. Epoca.—4. Tubérculo.—5. Fruta.—6. Veneno.—7. Capital de Egipto.—8. Niega la existencia de Dios.—9. Abreviatura de una medida de capacidad.—10. Existe.—11. Punto cardinal intermedio.—14. Instrumento a modo de escuadra.15. Cocer.—19. Combate cortés entre dos personas.—22. Ciudad de Francia. — 23. Cé... filósofo griego. — 25. Instrume... musical.—27. Que tiene valim... to.—29. Naipe.—30. Enajenad... 32. Letra.—34. Círculo.—35. Mo... truo o semidiós rústico.—36. Pl... ta.—37. Cabello.—39. Vivienda... Diógenes.—42. Barniz de China... 44. La sangre de los dioses en... poemas homéricos.—46. Perso... de la comedia inglesa.—48. M... de Saturno.—50. Post scriptum... 51. Nota.—53. Signo de la R... ta (fr.)

La solución, mañana.

SOLUCION AL CRUCIGRAMA ANTERIOR

E	L	A	T	E	A		N	A	G	A	N	A		
R	A	T	O	S		F		C	A	L	I			
A	G	O	R	A		L		A	L	I	M			
N	O	L	A		L	A	T		A	S	E			
	S	O	L		I	T	O		N	O	S			
C		N	I	M	O	L	A		N					
A	B		A	R	O		E	C	O		N			
L		G		A	N	E	T	O		M				
	C	O	N		E	S	E		M	I	S			
C	O	L	A		S	O	S		O	L	A			
U	L	E	M	A		P		A	R	E	N			
B	E	T	U	S		O		B	O	T	A			
A	S	A	R	O	S		C	A	N	O	R			

ACUERDOS DIRECTIVOS DE ASOC. DE DEPENDIENTES

En la segunda sesión.

El Presidente señor González, da cuenta del mensaje de saludo dirigido en nombre de la Asociación al Honorable Presidente de la República, doctor Carlos Manuel de Céspedes y de la cumplida, afectuosa contestación dada por el Primer Magistrado de la Nación. La junta consigna su satisfacción.

Son aprobados los documentos de administración correspondientes al pasado mes.

Puesta de pie consigna la Junta su profundo sentimiento de duelo por el fallecimiento de don Rafael Montoro, el ilustre cubano, gloria de Cuba y honra de la raza española, que llenó con su acción política, con la elocuencia extraordinaria de su verbo y la poderosa irradación de su genio todo un período de la historia de Cuba; quien figuraba como Socio de honor de la Asociación y había alcanzado por su patriotismo y su consagración a los asuntos públicos durante más de medio siglo el respeto y la estimación de todo el país. Asimismo se hace constar el sentimiento de la Directiva por la muerte sentidísima de los señores Jesús de la Fuente y Joaquín Batista, ex-Vicepresidente el primero y ex-Presidente de la Sección de Instrucción el segundo, socios distinguidos, entusiastas y amantes de la Sociedad, a la que sacrificaron horas y esfuerzos.

Se concede licencia a petición de los interesados, a los Vocales señores Oscar Loinaz del Castillo, Basilio Rábago y Ramón Planiol.

A continuación queda la Junta enterada de las visitas giradas por el Delegado de la Sección de Propaganda, señor Mario Goldriz, a las Delegaciones de Sancti Spíritus, Cabaiguán, Yaguajay. La Junta acuerda el nombramiento del señor Mauro Vadillo para el cargo de Delegado-Cobrador en Cárdenas; para el propio cargo en Camagüey a favor del señor Enrique C. Doval; para el propio cargo en Aguada de Pasajeros a favor del señor Simón Mederos; para Delegado en San José de las Lajas a favor del señor Virgilio Ruiz González. Se aprueba la separación del doctor Angel Grimany del cargo de médico de la Delegación de Güines.

Se leen cartas en elogio de los servicios sociales suscritas por los asociados Juan Vilalba, Manuel del Monte y Florinda Ortiz, por haber estado hospitalizados en la Casa de Salud.

Se da posesión del cargo de Vocal de la Directiva, supliendo al señor Fernando Jurado Cubas, Vocal en uso de licencia, al señor José Pí Gispert.

Hicieron uso de la palabra en esta junta los señores Solarana, Pérez Márquez, Vidal, Ahedo, Puente, Dr. Balmori, García (E.), Urbano Fernández, Eduardo del Castillo.

Labores del Sanatorio Centro Gallego.

Continúa laborando el cuerpo facultativo de la Casa de Salud «La día de hoy la labor siguiente: El cirujano Dr. Rogelio Stincer, auxi-Benéfica», habiendo realizado en el liado por los ayudantes, Dres. Ferrer y Dou, practicó cinco operaciones quirúrgicas.

Por el Dr. Graña, cirujano, fueron practicadas dos operaciones. El oculista Dr. Fontanills realizó tres operaciones oculares. El Dr. Barrera, especialista de garganta, nariz y oídos, practicó tres operaciones de su especialidad.

Fueron practicados 12 pneumotorax, por el especialista de enfermedades pulmonares, Dr. Valero.

En el gabinete de Rayos X, a cargo del Dr. Macía, radiólogo, fueron realizados 143 trabajos.

En el laboratorio clínico a cargo del bacteriólogo Dr. López fueron practicados 65 análisis distintos.

En los gabinetes dentales, establecidos en el Palacio social y en la Casa de Salud, a cargo de los cirujanos dentistas, Dres. Fernández y Torres, se han realizado 36 trabajos dentales.

Fueron consultados por los facultativos en sus respectivos gabinetes de consultas, 192 asociados.

Han salido de alta, curados, asociados, e ingresaron 22.

EL GRAN TE BAILABLE EN EL CLUB DE FERRETEROS

En reciente junta de la Direcci... del Club de Ferreteros, se le co... cedió licencia ilimitada, a los se... res Gaspar Calvo Vizoso, Juan ... González y Fernando Sanjuán, P... sidente, Secretario y Tesorero de... cho club.

Han asumido la representación ... los referidos cargos, los respectivos vices, señores José Lorido, Manu... de Armas y Ramón García Turi...

Se ha acordado la celebración d... un Té Bailable, que se efectuará ... próximo domingo 3, del entrante ... tiembre, de 5 a 8 p.m., amenizad... por una excelente orquesta.

Reina mucha animación para es... fiesta del Club de Ferreteros, en... las familias de nuestra buena soci... dad, asiduas al mismo.

Quedará lucidísima!

BAILE EN EL BALNEARIO DEL CASINO ESPAÑOL

El Casino Español de la Habana anuncia para el próximo domingo ... de septiembre, la celebración de u... animado Té Bailable, en su Balnea... rio de la Playa de Marianao.

De 5 y media a 9 p.m.

Una fiesta de socios y sus fam... lias exclusivamente.

Que amenizará la afamada orques... ta de los Piratas de Maya.

Fiesta elegante y de distinción ... que reseñará la crónica en lugar ... preferencia.

LA MONUMENTAL VERBENA DEL CLUB «CANTINEROS»

Mucho están adelantando en la organización de la monumental Verbena de los Cocktails, a beneficio de sus numerosos socios sin trabajo, los miembros del Club de Cantineros de la República de Cuba».

Esa verbena, que se va a celebrar el día 9 septiembre en todos los jardines y Stadium Polar, de ocho de la noche a seis de la madrugada, aunque todavía no conocemos el conjunto musical que la va a amenizar, basta que sea el Club de Cantineros de la República de Cuba la entidad que la va a organizar y celebrar, para que resulte un éxito extraordinario la misma.

Entre uno de los atractivos que los cantineros pretenden montar en la dicha Verbena de los Cocktails, rindiendo justicia al nombre que la titula, figura el montar diversos elegantes kioscos, servidos por bellísimas y elegantes señoritas, en los cuales los mejores y más afamados cantineros de Cuba harán gala de su técnica y exhibición de sus conocimientos cantineriles, deleitando el paladar de los más exigentes catadores de cocktails!

SUSCRIBASE Y ANUNCIESE EN EL «DIARIO DE LA MARINA»

M.E.C.D. 2016

AHORA
cuesta menos la
Leche de Magnesia de PHILLIPS
¡Rechace las imitaciones!

Una tintura secreta para el cabello y el bigote

Es la cosa más fácil del mundo: hierva medio litro de agua, una cucharada de glicerina y una caja de Compuesto de Barbo y échelo todo en una botella. Es cuestión de 5 minutos. Si desea puede agregar 2 cucharadas de bay rum o de agua de Colonia. Aplíquese esta tintura según las instrucciones que lleva el Compuesto de Barbo para teñir el cabello y el bigote. Compre todos estos ingredientes en la botica.

40 AÑOS DE ÉXITO
PEPTONA-BARNET
FERROFOSFATADO
3 Copitas alimentan más que 100 gramos CARNE FRESCA
Todo se asimila pronto sin diferir, descanse el estómago y el hígado
PREPARADO POR
Droguería "Sarrá" - La Mayo

Viboreñas

LAS PROXIMAS FIESTAS

Dije en las Viboreñas del domingo: «De algunas estoy obteniendo noticias; pero es prematuro referirme a ellas hasta no poder dar exactos pormenores, nombres de los organizadores, fechas, lugar, y otros, para que cada cual pueda demostrar sus simpatías independientemente y se tenga la debida preparación».

Hoy puedo dar a las figulinas y en general a las familias viboreñas, la siguiente noticia, que espero será de su agrado:

Cesados ya, felizmente, los acontecimientos que obligó a cerrarse la elegante Terraza Central, en la que tan brillantes y distinguidas fiestas se celebraron, entre ellas, la dedicada al Roma Tennis Clubs, la de los Cadetes, Nochebuena del 1930, despedida de ese año y espera del 1931, Noche de San Juan de este año, y otras más, hemos determinado su propietario señor Constantino Dopazo y yo, como Manager Social de dicha Terraza, realizar su reapertura con una brillante fiesta, que deberá hacer época en sus anales.

La celebradísima Orquesta Ensueño, que dirige insustituiblemente la bella figulina, mi admirada amiguita Guillermina Foyo, que por primera vez se presentó en público en esa Terraza, la noche del cuatro de abril de 1930, amenizará el gran baile, presentándose de nuevo allí donde comenzó la serie de sus interminables y más brillantes triunfos, y lo hará alternativamente con otro conjunto musical.

La Terraza Central lucirá remozada, brillantemente iluminada, con muchas flores en un hermoso decorado que hará la Casa de Cofiño, el especialista santosuarence, siendo la entrada por la calle Patrocinio, cuya estela lucirá como una bóveda floriada.

La fecha ya puedo decirla, será el próximo sábado de septiembre, o séase el día diez y seis.

Solo me falta decir lo que ha de ser más simpático a las figulinas.

Que dicho gran baile será en honor de los queridos amigos abecedarios viboreños, con la predilección de mis compañeros del Club Yara, pertenecientes al Ramal Número 7.

Por conducto de las comisionadas femeninas que estoy nombrando, se adquirirán las invitaciones, pues dicho baile será por rigurosa invitación, exigida en la puerta.

En próximas Viboreñas daré más interesantes detalles de este festival.

LAS LAUDELINAS

Es hoy la fecha en que celebran sus días.

Recuerdo a la estimada dama Laudelina Mesa de Rodríguez, a la que en doble motivo felicito, por encontrarse ya completamente restablecida de la dolencia que en un principio hizo pensar en una delicada operación.

Las señoras Laudelina Ramos de Pérez, Laudelina Comellas de Vidal y Laudelina Martínez de Villegas.

Una sola figulina nombrada Laudelina conozco.

Laudelina González Peñalver, graciosísima rubia, de cantarina charla.

El más feliz día les deseo.

ALEJANDRO PEREZ

El bondadoso compañero, siempre tan cumplido, redactor de las leídas Reglanas, después de haber realizado muy brillantes exámenes en la Audiencia capitalina ha obtenido el título de Procurador Público.

Con todo mi afecto lo felicito por su triunfo, deseándole, como así será, por su honorabilidad y muchas relaciones, muchas prosperidades en su profesión.

LA NOTA TRISTE

Es la de la muerte de la infortunada dama Eugenia Garrigó y S. de García, ocurrida en su residencia de Flores No. 16, Santos Suárez, habiendo sido su entierro una sentida manifestación de duelo.

A todos sus familiares doy mi más sentido pésame en particular al doctor Roque E. Garrigó, deseando el eterno descanso de su alma.

CLUB SAN CARLOS

Son muchas y constantes las preguntas que recibo de familias y de mis amiguitas deseosas de saber cuando será la fiesta de reapertura de este Club, y en los momentos en que escribo, nada seguro puedo comunicarles, hasta entrevistarme con el Presidente mi querido amigo Oscar Ruano Estrada.

Lo que sí puedo decirles es que las listas de socios aumentan por días, y que la Directiva, más entusiasta que antes, está laborando sin descanso, para que el Club San Carlos, disuelto por la furia del machadato, renazca a una nueva vida mas próspera y brillante.

Y así será porque es el empeño en que todos estamos.

Urbano del CASTILLO

Crónica Habanera

BELLEZA Y DISTINCION

Ofelia Freyre, bella hija del distinguido matrimonio Eneas Freyre y Manana Aguilera, que se encuentra pasando en nuestra ciudad sus vacaciones de verano.

La señorita Freyre hará su debut en sociedad el año próximo, después de haber terminado sus estudios.

EN EL VEDADO TENNIS CLUB

El martes de la semana próxima tendrá efecto en los salones del Vedado Tennis Club el bridge-té organizado por un grupo de damas de la sociedad habanera, a beneficio de «La Caridad» y que hubo que aplazarlo anteriormente por motivo de la huelga.

Las damas que tengan en su poder tickets de esta fiesta, deberán presentarlos esa tarde, pues en los mismos va incluído el número para optar por un precioso regalo que se rifará.

Estos tickets podrán adquirirse en las residencias de las señoras Rosita Sardiñas de Mazorra, Calzada y H; Elena Lobo de Montoro, 4 y 11 y Carmelina Laurrieta de Fondón, 4 y 25, todas en el Vedado.

Constituirá un acontecimiento social el bridge-té del martes.

BODA PROXIMA

Una simpática ceremonia nupcial tendrá efecto el próximo sábado a las cinco y media de la tarde en la iglesia de San Juan de Letrán.

Serán contrayentes la bella señorita Mela Basarrate y de la Linde y el señor Lorenzo Estévez Penas, del comercio de esta plaza.

La gentil desposada es hija del doctor Juan Basarrate y Mazón, notable médico recientemente fallecido y de su viuda la señora Emelia de la Linda.

Dicha ceremonia, que se celebrará en la más absoluta intimidad por el luto de la novia, será apadrinada por el ex Senador de la República doctor Antonio González Beltrán, tío de la señorita Basarrate y por la madre del novio señora Carmen Penas viuda de Estévez, a quien representará en dicho acto la señora María Basarrate viuda de Núñez hermana de la novia.

Han sido designados testigos por parte de ella, el doctor Juan Carlos Andreu y los señores Raúl Núñez de Villavicencio y René Basarrate y Miró.

Por él serán el doctor Eduardo Fontanills, director de la casa de salud «La Purísima Concepción»; el doctor Virgilio Lasaga y el ingeniero Armando Basarrate.

La ceremonia civil tendrá efecto el mismo día en la residencia de la novia, ante el notario de esta capital doctor Virgilio Lasaga y Castellanos.

EL CONCIERTO DE LA FILARMONICA

La Orquesta Filarmónica de la Habana, prestigiosa institución musical, ha transferido su concierto correspondiente al mes de agosto para el día diez del mes entrante.

En el programa, que será el mismo que se ha venido anunciando, actuará de solista el joven Pedro Garcia Arango, discípulo eminente de la profesora Hortensia Bravo de Ferriol que interpretará el Tercer Concierto de Beethoven para piano y orquesta.

Será como de costumbre a las diez y media de la mañana en el teatro Nacional.

SANS SOUCI

El elegante restaurant Sans Souci, enclavado en los alrededores de Arroyo Arenas, continúa siendo uno de los lugares de diversión más favorecidos por nuestra sociedad distinguida.

Las fiestas del sábado y el domingo han sido grandes éxitos para los señores Vila y Fernández, amables gerentes de Sans Souci, quienes no descansan en sus propósitos de ofrecer diariamente magníficos alicientes.

La orquesta de los Hermanos Palau y el septeto de Sans Souci, reciben a diario celebraciones y aplausos de la concurrencia.

COJIMAR YACHT CLUB

Para la noche del sábado próximo, organiza una gran fiesta el simpático Cojímar Yacht Club, denominada «El baile de la Libertad.»

Comenzará a las diez de la noche y tendrá lugar en su hermoso y bellísimo barco pirata anclado en la rada de Cojímar.

Entre las asiduos al Cojímar Yacht Club existe gran animación para este baile que constituirá el mayor éxito de la temporada.

DE DIAS

En la fecha de hoy celebra su santo la interesante dama Cándida Rosa de Vega viuda de Cruz.

Alejada de todo acto social desde hace varios años, la señora viuda de Cruz pasará su día en completo retraimiento.

No recibirá.

(Continúa en la página SIETE)

Ya es un secreto a voces que no hay mejor CAFE que el de

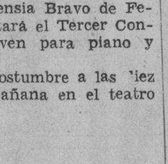

LA FLOR DE TIBES S.A
REINA 37 • TELEFONOS A-3820 / M-7623

1500 VAJILLAS CON 60 PIEZAS a $7.40

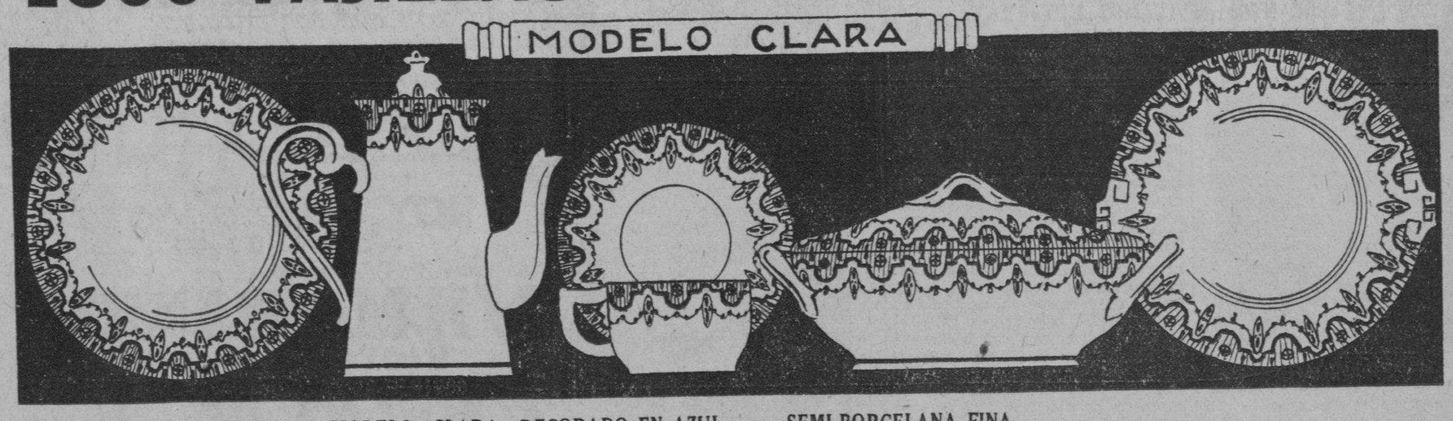

MODELO «CLARA» DECORADO EN AZUL — SEMI-PORCELANA FINA.
PLATOS LLANOS Y HONDOS PARA MESA A 10 CTS. — TAZAS PARA CAFE A 10 CTS. — DE CAFE CON LECHE A 20 CTS. — CAFETERAS A 90 CTS. — AZUCARERAS A 80 CTS. — LECHERAS A 50 CTS. — SOPERAS A $1.75.

LA VENTA RENOVACION DURARA TODO EL MES DE SEPTIEMBRE, PRORROGAMOS LA VENTA PARA COMPLACER A MILES DE CLIENTES QUE NO HAN PODIDO HACER SUS COMPRAS EN AGOSTO

TODO SUBE DE PRECIO
BATERIAS DE COCINA
CON 20 PIEZAS ALUMINIO $3.50
SOLICITE CATALOGO COMPLETO GRATIS

El Palacio de Cristal
NEPTUNO Y CAMPANARIO TEL. A 0315
MIGUEL LASTRA, S. en C.

COMPRE A LOS PRECIOS BAJOS
CUBIERTOS CON GARANTIA
JUEGO DE 24 PIEZAS, $3.50
VISITENOS CUANTO ANTES

Envíos a toda la Isla flete por cuenta del cliente.
Esmerado y rápido servicio a domicilio.
Propagandas Pumarejo

Guanabacoa al Día

FIESTA INFANTIL

En la bella finca La Floresta, situada en el poblado de Santa Fe, tuvo lugar durante las horas de la tarde del domingo último, una agradable y simpática fiesta infantil, con la que, los distinguidos jóvenes esposos doctor René La Valette y Ofelia Pérez Vento, festejaron el onomástico de su amantísimo hijo, el inteligente y gracioso niño Luisito La Valette y Pérez Vento.

Una multitud de niños, así como infinidad de gentiles damas y damitas, asistieron a participar de la agradable y selecta festividad, siendo todos allí congregados amablemente obsequiados con un magnífico y profuso buffet.

Varias divertidas e interesantes distracciones se llevaron a cabo para expansión y alegría de los lindos chiquillos allí reunidos, los cuales pasaron instantes de verdadero agrado y de suma alegría.

Entre los niños que concurrieron a homenajear al simpático Luisito, recordamos a Leonorcita Arango y Castro; Miri Martínez Mañas; Margarita, María Elena y Carlos Martínez y Reyna; María Cristina Morán y Plá; Elda Figarola; Cecilia Reyes; Silvia Chicoy y Hevia; Joaquinito Jiménez y Mateu; Celina, Rolando y Mario Costa y Grau; Beba, Armandito y Jorge González y Diago; Andrés de la Guardia; Alfredo Fernández de Castro; Calixto, Carlos y Justo García y de la Guardia; Ofelia de la Cruz Muñoz y Costales; Casilda Gutiérrez y otros que no recordamos.

DE VIAJE

Rumbo a Tampa embarcaron el distinguido matrimonio Elvin F. Alexander y María Luisa Delgado y sus hijos Luis y María Luisa.

Motiva este viaje la entrada de Luis en la Universidad de la Florida y de María Luisa en un colegio de Tampa.

Grata estancia les deseamos en aquel lugar a los estimados viajeros.

A LOS ESTUDIANTES

Recordamos a todos los estudiantes residentes en esta localidad, que hoy a las cuatro de la tarde, se llevará a cabo en los salones del Liceo Artístico y Literario, una importante asamblea a la que no debé faltar ninguno.

Como decíamos ayer, la citación para ese acto la hace el entusiasta estudiante de la Facultad de Medicina de la Universidad Nacional, Carlos Guerrero y Costales, miembro del Directorio Estudiantil de dicho centro cultural.

NOTA DE AMOR

Ha sido pedida en matrimonio la bella señorita Zoila Marrero, por el apreciado joven Leopoldo Costales.

Felicitamos a los enamorados jóvenes.

TEATRO CARRAL

Una magnífica función de películas se efectuará esta noche en el Teatro Carral.

Para esta función ha sido combinado un brillante programa de bellísimas joyas de argumentos interesantes.

ENFERMO

Hállase guardando cama, por estar sufriendo molesta dolencia, el señor Ramiro Fernández.

Hacemos votos por su restablecimiento.

RODOLFO MESA

Ha sido acogida con beneplácito de la población, la designación del estimado joven Rodolfo Mesa, para que ocupe el importante cargo de Contador de este Municipio, ya que en él se reúnen todas las condiciones necesarias para que desempeñe la Jefatura de tan complicado departamento administrativo con competencia, celo y honradez.

Al felicitarlo por tal motivo plausible, le deseamos muchos éxitos en su cometido.

RDO. PADRE MANUEL MENDIOLA

Con gran satisfacción se ha recibido en esta sociedad, la noticia de haber sido nombrado Inspector Provincial de Escuelas de Camagüey, el querido y afectuoso sacerdote cubanos, Reverendo Padre Manuel Mendiola, estimado amigo del cronista, quien durante algunos años residió en esta Villa, en las Escuelas Pías, habiendo aquí recibido las órdenes sacerdotales de Diácono y sub-Diáconos.

Dadas las dotes de cultura y de iniciativas del Padre Mendiola, podemos augurar días de engrandecimiento para las Escuelas Públicas camagüeyanas.

Con estas líneas le enviamos un fuerte abrazo al querido amigo, con los votos que formulamos porque el más lisonjero éxito corone su labor al frente de tan importante cargo.

NUEVA REVISTA

Admirablemente editada y con magnífico material literario, ha visto la luz pública en esta localidad, una nueva revista ilustrada que lleva por título: «Variedades» y de la cual es Director el entusiasta joven periodista Mario García Vidal.

Dicha publicación se imprime en los talleres tipográficos «Puga» siendo obra que acredita el prestigio de esa casa editora.

Al felicitar al estimado compañero García Vidal por su feliz iniciativa, le deseamos muchos años de vida a su revista, así como grandes éxitos periodísticos.

ENFERMO

Hállase enfermo el apreciado señor Manuel Fernández Pérez, por cuyo motivo guarda cama desde hace varios días.

Hacemos votos por su restablecimiento.

ANDRES LIMA RUBIO

Hasta nosotros llegan rumores que muy en breve será nombrado presidente de la Junta de Educación de esta villa el estimado joven Andrés Lima y Rubio, destacado miembro del ABC y el cual goza de generales simpatías en el seno de esta sociedad.

La designación de Lima Rubio para tan importante cargo, estamos seguros que será recibida con verdadero agrado por esta población.

TRASLADO

Ha trasladado su morada para la casa Corral Falso 19, el distinguido matrimonio Joaquín Masip y Justina Parra, en unión de su respetable familia.

Prosperidades en la nueva casa, les deseamos.

Oscar de la Cruz Muñoz.

VICHY
Manantiales del ESTADO FRANCES

VICHY HOPITAL
Afecciones del Estómago y del Intestino

VICHY CELESTINS
Agua de régimen de los Artríticos
Diabéticos - Hepáticos - Gotosos

VICHY GRANDE GRILLE
Enfermedades del Hígado y del Aparato Biliario

Precio Rebajado

PASTILLAS VICHY ETAT, facilitan la digestión. Muy agradables.

Las PASTILLAS, con los COMPRIMIDOS y las SALES de VICHY ETAT completan el tratamiento de las AGUAS.

¡HAGA SU AGOSTO EN fin de Siglo

USESE
El Jabón Sulfuroso de GLENN
Contiene 33 1/3% de Azufre Puro.
Las erupciones de la piel, el sudor excesivo y picadas de insectos se alivian inmediatamente con este jabón agradable y embellecedor, para el uso diario y baño. El mejor
—para conservar
La Piel Suave y Sin Manchas
Algodón estíptico de Rohland, 25 centavos.

EL LIC. E. PORTES GIL MERECE DE LA JUVENTUD CUBANA TODO RESPETO

El secretario interino de Estado, doctor Carlos Saladrigas, manifestó ayer a los repórteres que recogen la información de la secretaría de Estado la sorpresa y disgusto con que ha visto en un diario de la mañana correspondiente al 22 de agosto, una publicación en que se hacen algunas acusaciones contra el ex presidente de México licenciado Emilio Portes Gil, en relación con el asesinato de Julio Antonio Mella.

El secretario de Estado desea hacer público, a fin de evitar que pueda extraviarse la opinión del pueblo cubano, que dichas acusaciones carecen de fundamento y que a la personalidad del licenciado Portes Gil, leal amigo de este país, debe la juventud cubana todo el respeto, la consideración y el aprecio de que con justos títulos goza en todo el continente americano.

EL 73 POR CIENTO DEL DINERO CIRCULANTE EN 1932 FUE DEL TURISMO

Según estadísticas autorizadas, el dinero del turista representó el año pasado el 73% de la circulación monetaria que hubo en el país. Ese dato prueba bien claramente la importancia que el turismo tiene. Por eso los comerciantes, navieros e industriales han decidido organizar por su cuenta el fomento de la llamada segunda zafra, realizando cuanta propaganda y atracciones sean precisas para proteger y aumentar riqueza tan provechosa.

Al efecto, pasado mañana, miércoles, a las tres de la tarde, se reunirán en el Casino Español a fin de dejar constituído el Patronato Comercial Cubano de Turismo, entidad que ha de acometer en seguida el programa ya trazado para la próxima temporada invernal.

¡Usted perderá los dientes por descuido!

El ataque de la PIORREA *es invisible*

La terrible enfermedad de la boca, la piorrea, puede estar acechándolo por 10 años, desapercibidamente. Es un enemigo *invisible* que ataca a las encías, pero solamente después de cierto tiempo se presenta en muchas formas horribles.

Su primera manifestación puede aparecer en su cepillo de dientes—una manchita rosada ocasionada por las encías sangrantes. Entonces las encías se vuelven blandas y esponjosas. Después los dientes se aflojan de sus alvéolos y lo que puede suceder, lo peor de todo, es que se *caigan*, o que tengan que ser *extraídos!*

La pena que Ud. cumple por el descuido, es la terrible enfermedad de la piorrea, con todas sus consecuencias.

La pérdida de los dientes, a menudo ocasiona el quebrantamiento de la salud en general y la pérdida de su vitalidad, desapareciendo esa sonrisa agradable y franca, y por lo tanto su popularidad, admiración . . . y sus amigos!

¡Ud. no necesita exponerse a esto! Empiece ahora mismo y *conserve sus dientes*, usando Forhan's para las Encías, la cual es más que una pasta corriente de dientes, pues evita la piorrea, manteniendo sus encías saludables y sus dientes perfectamente blancos y firmes. Recuerde que no existen substitutos para los dientes saludables, para la sonrisa juvenil, ni tampoco para el Forhan's para las Encías.

• • •

Forhan's para las Encías, elaborada según la fórmula del Dr. R. J. Forhan, especialista en enfermedades de la boca, contiene el Astringente Forhan, descubierto por el Dr. Forhan y usado por casi todos los dentistas del mundo en el tratamiento de la piorrea.

Forhan's
PARA LAS ENCIAS

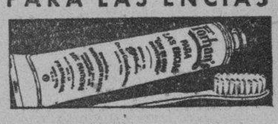

MAS QUE UNA PASTA DE DIENTES—EVITA LA PIORREA

PENSION COMPLETA en el GRAN HOTEL desde $3.00 diarios, según habitación

Comprende este precio además desayuno, almuerzo y comida en su Restaurant de 1a. clase. Baños y uso de las aguas y de todos los atractivos del Balneario.

—Si no puede descansar en estas bellas montañas a 800 pies sobre el nivel del mar, pida las Aguas de los manantiales. Botellón de 20 litros $0.90.—12 litros, $1.25. 24½ botellas $1.50.—24¼ $1.20.

SAN MIGUEL DE LOS BAÑOS
EL PARAISO DE CUBA

GRAN HOTEL del BALNEARIO y PLANTA de ENVASE de las AGUAS

Aguas Alcalinas Bicarbonatadas recomendadas por los Médicos más eminentes para la curación de las enfermedades de las vías digestivas y urinarias, diabetes y todos los trastornos de la nutrición.

—Pídalas en todas partes—

UNICO DEPOSITO DE LA COMPAÑIA:
Tacón No. 4, Teléfono: A-7627

M.E.C.D. 2016

ESCENARIO Y PANTALLA

«ENCANTO»: «VIVAMOS HOY»

Joan Crawford y Gary Cooper en Vivamos hoy» película estrenada ayer en el «Encanto».

No alude el título a aquella fórmula horaciana según la cual se debe vivir cada día como si el mañana no existiese, apurando golosamente la miel de cada instante. Se refiere a ese vivir dramático, todo peripecia y peligro, en que a la hora del recuento nocturno ya es bastante saber que se han vivido veinticuatro horas más. Los principales actores de esta película son hazañosos soldados de la guerra mundial. Habían hecho del heroismo un deporte que ejercitaban cotidianamente, como se ejercita el «tennis» o el «hand ball». Corrían hacia la muerte como hacía una aventura amorosa, con esa fruición previa tremante de impaciencias. Si algo hermeso tuvo la guerra mundial, en medio de su estupidez y su barbarie, fué esa marca de heroismo puro que imprimieron en el tapiz bélico las juventudes convocadas para matar o ser muertas.

Más que la anécdota que sirve de nudo al «film» y que da pábulo a un «romance» sentimental y patético, lo interesante de él es el fondo dinámico y espectacular de la guerra. Muchas veces han sido llevadas a la pantalla las escenas de la última guerra. Sin embargo el cine parece no agotarse en su propósito de agotar el tema. En esta película hay un episodio de aeroplanos que es, sin duda alguna, inverosímil, pero que, desde el punto de vista de su teatralidad y también de su valor fotogénico, es admirable. En general, esta película peca de excesiva, de fabulosa en la recensión de las hazañas bélicas; pero ello queda compensando por el lujo cinematográfico a que esa misma condición hiperbólica da lugar.

En cuanto al tema central, tiene un matiz de sacrificio muy a tono con el desinterés y el heroismo que dan carácter a toda la acción fílmica. El pobre soldado ciego, convencido de su inferioridad ante la novia, que no puede disimular su amor a otro, sustituye a éste en cierta misión arriesgada que le había sido encomendada y halla la muerte en ella. Un cintillo de luto pone una nota patética en el júbilo nupcial del «happy end».

Desde el punto de vista interpretativo, la película tiene una atracción poderosa: la presencia en el «elenco» de Joan Crawford, la talentosa y sugestiva actriz. La Crawford desempeña en este «film» un papel que no es corriente en su repertorio de realizaciones; sin embargo demuestra en él sus magníficas aptitudes.

Los demás intérpretes son Gary Cooper—actor de sobria y entonada emoción—Robert Young y Franchot Tone.

Francisco ICHASO.

NOTAS

«FAUSTO»: ESTRENO DE «IDILIOS DE UN REBELDE»

Hoy se estrena en el «Fausto» en todos los turnos, la superproducción Universal «Idilio de un rebelde», drama heroico de brillante argumento que interpreta Luis Trenker que a la vez es autor de la adaptación y director de esta gran película.

«Idilio de un rebelde» es un bellísimo y enternecedor romance en el que Vilma Banky prometida del héroe, realiza una de sus más emotivas caracterizaciones. El asunto, rigurosamente histórico, desarrollado en los albores del siglo pasado, cuando la avalancha napoleónica, subyugaba a los pueblos con la fuerza brutal de su poderío, y los pueblos esclavizados regaban con sangre los valles y las cumbres conquistando la libertad al precio de la vida de los mejores.

«Idilio de un rebelde» tiene un ambiente tan del momento y es tan precioso y emocionante el argumento y tan maravillosa la interpretación de Luis Trenker y Vilma Banky, que resultará uno de los más atractivos estrenos del año.

El sábado, una de las más interesantes películas Fox: «La feria de la vida» (State Fair) última producción de la encantadora Janet Gaynor, esta vez con su nuevo galán Lew Ayres. Pronto los estrenos de «Vidas cruzadas» y la más grande de las películas de Maurice Chevalier, «Soltera inocente» que filma con Baby Leroy, estrella de ocho meses de edad.

«LAS APARIENCIAS ENGAÑAN» POR ULTIMA VEZ EN EL «CAMPOAMOR»

Hoy se exhibe por última vez «Las apariencias engañan», el interesante darma de los Artistas Unidos con el elegante y refinado actor Ronald Colman, secundado por Elissa Landi y Juliette Compton.

Mañana la graciosísima comedia de 72 minutos de risa titulada «A la cama temprano» donde aparecen los 2 «preciosos» actores Slim Summerville y Zassu Pitts, haciendo de las suyas y presentando un argumento que hará reir a mandíbula batiente aun a los más neurasténicos. Como ya han terminado los tétricos momentos dramáticos, es necesario que el público venga a reirse con esta comedia muy graciosa, donde verán escenas que muestran a estos 2 «ferosticos» de la pantalla, haciendo el amor, casándose y pasando su luna de miel.

Zassu Pitts no se explica por que se había enamorado tan locamente de Slim Summerville, pero el caso es que mientras otros se reían de su destartalada figura, ella gozaba intensamente de sus caricias.

El viernes estreno de la última película de Lionel Barrymore, «El futuro es nuestro» donde también actúan Lewis Stone, Phillips Holmes y la bella artista de la Metro Benita Hume como una nueva estrella.

REPOSICION DE «SUEÑO AZUL», EN EL «MARTI»

Esta semana promete ser de grandes atractivos en el «Martí», porque además de figurar en los carteles las mejores obras últimamente estrenadas, para esta noche se anuncia una reposición interesantísima y para el viernes un estreno de toda fuerza.

La reposición no es otra que la de «Sueño azul», opereta cubana, debido el libro a Sánchez Arcilla y Agustín Rodríguez, y que ostenta inspiradísimas partituras del maestro Gonzalo Roig. En la interpretación de «Sueño azul» se lucen de veras Caridad Suárez, Miguel de Grandy, Lolita Berrio, Blanca Bárcena, Candita Quintana, Sevilla, Juliti Díaz, Piñero y Garrido.

No es preciso decir que «Sueño azul» ocupará la tanda de honor, a las 10 y 30.

A las 8 y 45, se repite «La obra de todos», en cuya confección han intervenido nuestros más valiosos autores.

Habíamos hablado del estreno del viernes y a él vamos a referirnos.

Carlos Robreño, con su gracia indiscutible y sus profundos conocimientos en materia de teatro, ha escrito una revista de palpitante actualidad, qué causará sensación y que lleva por título «La caída del César».

LOPEZ RUIZ SERA HOMENAJEADO EL JUEVES, EN «PAYRET»

En las distintas oportunidades que desde estas mismas columnas, nos hemos ocupado de la gran función, que, en honor de José López Ruiz, se celebrará el próximo jueves en el «Payret», al hablar del programa que, como se sabe, lo forman los estrenos «Un habanero fué a Asturias», la revista «Estampas» y la marcha que Lecuona y Galarraga dedican al A. B. C., hemos consignado el número crecido de artistas que toman parte en ella; pero, por falta de espacio, aun no se habían mencionado.

Son ellos: Enriqueta Sierra, Elissa Cano, Pilar Fernández, Caridad Castillo, Carmen Garrido, Cuca y Eva Vázquez, Enma Telmo, Estela Echazábal, María Rendon, Purita García, Carmelina Rodríguez, Nora del Rey, Concha Cobos, Eugenia Ruibal, Lara, Valle, Agudo, Alvaro Suárez, Riera, Fausto Alvarez, Alejandro Cobos, Jacinto González, Blas Daroca, Manuel Banderas, Pérez Arechavaleta, Manuel Vázquez, Emilio Graciani, Antonio Rodrigo, Armando y Luis Torres, López Ledo, Alvaro Marante, Marco Polo, Alfonso Miranda, Fernando Mendoza, Tomás Cuervo, Casimiro Amor, Miguel Beraza, B. Bosquet, Antonio Recio y el festejado.

Además, entre los cantantes, figuran Luisa María Morales, Mercedes Menéndez, Tomasita Núñez, Marisa Ruiz, Mimi Cal, Constantino Pérez, Fausto Alvarez y Rafael Prada.

Hay que agregar también las parejas de baile, gaiteros, tamborileros, coros y comparsería.

JOAN CRAWFORD Y GARY COOPER TRIUNFAN EN EL «ENCANTO»

Ayer se estrenó con gran éxito la gran película Metro «Vivamos hoy» con Joan Crawford, el drama de los grandes momentos las monumentales escenas y el profundo fondo filosófico que nos hará sentir y pensar.

Joan Crawford, hoy en día la mujer más comentada del cine, confiesa que su arte ha llegado a la cúspides en el drama titulado «Vivamos hoy», porque con esas dos palabras solamente podría expresar su teoría sobre la vida y el amor... Si leemos su biografía que veremos tal ha sido su credo, por eso, los críticos americanos han dicho que Joan es la única verdadera afinidad dramática que Gary Cooper ha encontrado en su larga carrera artística. Además de todo esto, este drama tiene el gran atractivo de presentar por primera vez en Cuba, junto a Joan Crawford, al joven actor Franchot Tone, de quien se dice que es el prometido de la estrella y con ellos a Robert Young, y otros para dar mayor realce a esta producción que se exhibirá toda esta semana.

El próximo lunes «Las explotadoras de 1933», la esperada producción, donde figuran más de 200 preciosas mujeres y grandes artistas.

SE DIRIGE AL PRESIDENTE EL SR. ALFONSO GONZALEZ

El Sr. Alfonso González, que según expresa estuvo a bordo del «Eufuria», cuando en él se encontraban los señores Wifredo Fernández Caíños y González, se ha dirigido al Presidente de la República, en comunicación cuya copia nos envía, participándole que los mismos no fueron arrestados, sino invitados por los miembros del A.B.C., de la O.C.R.R. y del Directorio Estudiantil, así como por los clamores del pueblo a presentarse ante la Jefatura del Puesto Militar de la Cabaña, a lo que ellos accedieron, suscribiendo el consiguiente documento en el que declaran que desde el día 13 venían haciendo gestiones para someterse al juicio de un tribunal de adversarios dignos, documento que está dispuesto a poner a disposición de la Cancillería Cubana y del Sr. Encargado de Negocios de Portugal.

DEDICADA AL A B C
O.C.R.R.
UNION NACIONALISTA y
demas organizaciones patrióticas que han trabajado por la libertad y soberanía de CUBA.

CARTEL DEL DIA

POR LOS TEATROS

MARTI.—Compañía Cubana de Zarzuela de Agustín Rodríguez. A las 8.45: El voto a las mujeres. A las 10 y 30: Sueño azul.

POR LOS CINES

CAMPOAMOR.—A-7054. A todas horas: Las apariencias engañan con Elissa Landi y Ronald Colman, comedia y revista.

ENCANTO.—A-4433. A todas horas: Vivamos hoy, con Joan Crawford y Gary Cooper, comedias y revistas.

FAUSTO.—A-4321.—A todas horas: Idilio de un rebelde (estreno) con Luis Trenker y Vilma Banky, comedia y revista.

ACTUALIDADES.—A-7157. Polly la chica del circo. Volando voy y números de variedades.

RIALTO.—A-1831.—Secretos y El peligro desconocido.

NEPTUNO.—M-2785. Rasputín y la emperatriz y A toda velocidad.

REGINA.—M-1407. Secretos y El peligro desconocido.

RIVIERA.—F-2040. Esta noche serás mía y El gran domador.

TRIANON.—M-2403. El genio del mal y El pequeño gigante.

OLIMPIC.—F-6263. Atrapándolos como pueden y La farándula trágica.

VIVES.—F-5995. Dos contra el mundo y El monarca del aire.

INFLATERRA.—M-5527. Secretos y Buenas noches, Viena.

VERDUN.—A-9206. Ladrón de honras y Risas y lágrimas.

WILSON.—U-5863. Peligrosamente suyo y Labios de mujer.

MODERNO.—X-3306. Rasputín y la emperatriz y De última hora.

IMPERIO.—M-4477. Una escena callejera y De mutuo acuerdo.

UNIVERSAL. Sherlock Holmes y Seis horas de vida.

CUBA.—M-8970. Primavera en otoño y El caballero de la noche.

ROJO.—M-3037. Esta noche es nuestra y Sin Dios ni ley.

OLIMPIC.—Atrapándolos como pueden.

Sensacional y estupendo programa exhibe hoy este simpático y confortable cine de Ave. de Wilson y B, en el Vedado. El mejor sonido y proyección lo acreditan cada día más. Función de 5.15 y 9.30 con comedia divertida y variedad. La emocionante super joya «Atrapándolos como pueden» de Raquel Torres, Bert Wheeler y Robert Woolsey. A las 8.30 soberbia producción de argumento muy valioso «La farándula trágica» de Adolphe Menjou y Greta Nissen. Mañana «Ladrón de honras» y «El monarca del aire», muy sensacional. Jueves «Pimienta» y «El último varón sobre la tierra».

UNIVERSAL.—Sherlock Holmes.

Muy grandioso el programa de hoy en Universal, es el espectáculo equipaco con el magnífico aparato de sonoridad y proyección perfecta, marca «Western Electric». Función de 1 a 6 y de 6.15 a 11, caballeros 10 centavos, damas y niños cinco. Comienza con Noticiero, Chistosa comedia en 2 actos «Madame Dinamita». Soberbio estreno de la monumental obra de argumento conmovedor «Seis horas de vida» de Warner Baxter y Mirian Jordan. Otro colosal estreno de la producción dramática «Sherlock Holmes» por Clive Broock y Mirian Jordan. Mañana «La mujer del diablo» y «Caballero de la Noche.»

VERDUN.—Ladrón de honras.

A base de 10 centavos todos a cualquier hora, ofrece hoy el Teatro Vardún, un gran programa a sus numerosos favorecedores. Estreno de la gran producción por James Cagney y Alice White «Ladrón de honras» y a petición de numeroso público vuelve a nuestra pantalla la colosal film «Risas y lágrimas o la calle 42». Una variedad Vitaphone, revista y comedia llerarán el programa.

Mañana: «La farándua trágica», Adolphe Menjou, Greta Nissen.

¿Por qué te quiero? John Boles, Nancy Carroll.

INGLATERRA.—La gran film Secretos.

Precios para hoy 10 centavos de 2 a 6 p. m. y de 6 a 11 y media.

Colosal programa con el cartón «Osos y abejas» y las superproducciones «Secretos» joya suprema por Mary Pickford y Leslie Howard, y «Buenas noches, Viena» atracción musical por Jack Buchannan, y Dorothy Bouchier.

A las 5 p. m. «Secretos» y «Buenas Noches, Viena».

Por la noche, el mismo programa de la matinée.

—Mañana «El secreto del mar» por Fay Wral y Ralph Bellamy.

Jueves «Peligrosamente suyo» por Warner Baxter, y Miriam Jordán.

CAMPOAMOR
HOY 1½ a 11½ HOY
RONALD COLMAN
Elissa LANDI
Juliette COMPTON
en el fuerte y poderoso drama producción ARTISTAS UNIDOS
LAS APARIENCIAS ENGAÑAN
The MASQUERADER
MAÑANA
"A la Cama Temprano"
Slim SUMMERVILLE y SAZU PITS

CUBA.—Primavera en otoño.

Un gran día popular se asuncta para hoy martes en el Cuba, el programa a exhibir en turnos de cuatro y ocho y cuarto lo integran las producciones «Primavera en Otoño», en español por Antonio Moreno y Catalina Bárcena, «El caballero de la noche» por José Mojica y Mona Maris, revista sonora, comedia y variedad Vitaphone.

Precios popularísimos.

Mañana: Función y matinée extraordinaria a beneficio de la colonia hebrea de Cuba.

ENCANTO
Un nuevo orgullo M.G.M
VIVAMOS HOY
con
Joan CRAWFORD - Gary COOPER
Robert YOUNG - Franchot TONE
LUNES
GRANDIOSO ESTRENO
LAS EXPLOTADORAS DE 1933
- GOLD DIGGERS 1933 -
El mas soberbio espectáculo filmado hasta el presente.

SUSCRIBASE Y ANUNCIESE EN EL «DIARIO DE LA MARINA»

GACETILLAS

NEPTUNO.—Rasputín y la emperatriz.

Vuelve a exhibirse hoy, en los turnos de 2, 5 y media y 9 y 45 p. m. en Neptuno, la notable producción de la Metro «Rasputín y la Emperatriz» por los tres hermanos Barrymore, completándose el programa con un noticiario Metro y la comedia «Entre salvajes» por los jóvenes de la Metro y en los turnos de 4 y 8.15 «A toda velocidad» producción cómica por William Haynes. La matinée es continua y comienza a la 1 y media: 20 centavos toda la función.

Mañana por última vez «Rasputín».

El viernes «El despertar de una nación» y «La mujer que he creado»

El sábado dos estrenos «Fiel a una mujer» y «El marido de la amazona».

REGINA.—La gran film Secretos.

No cabe duda que la mejor película de Mary Pickford y tal vez la mejor que hemos presentado este año, es «Secretos» bellísima producción dramática de romántico y sensacional argumento. Se exhibe una revista Fox y el cartón titulado «El Arca de Noé» y completa el programa «El peligro desconocido» un episodio de la vida de Sherlock Holmes.

Precios: 10 centavos damas y niños hasta las 8 y media y 20 los mayores después.

Sábado: «Rasputín» de los Hnos. Barrymore.

TRIANON.—El genio del mal.

En la tanda de las 4: una variedad «El pequeño gigante» por Edward G. Robinson, revista sonora y la valiosa producción Warner, por Warren William y Loretta Young, titulada «El genio del mal».

A las 8.30: El pequeño gigante.

En la de 9.45: «El genio del mal».

Mañana: «El marido de la amazona», por Elissa Landi, y «El beso Redentor» por Charles Farrell.

Viernes y sábado: «El asesino diabólico», por Lionel Atwill y Charles Ruggles.

El próximo domingo se estrenará «Rasputín y la emperatriz» por los hermanos Barrymore.

RIALTO.—La gran film Secretos.

Presenta hoy Rialto la regia producción titulada «Secretos» de Mary Pickford, una película sensacional, conmovedor argumento y bella interpretación, ninguna película puede comprarse a ésta. Además se exhibe una Revista Fox, y la extraordinaria producción «El peligro desconocido» y el cartón «El Arca de Noé».

Precios: 20 centavos luneta y preferencia a cualquier hora.

Mañana: «Secretos» jueves 31. «Esta noche serás mía».

Sábado: «Rasputín» de John Esthel y Lionel Barrymore.

RIVIERA.—Esta noche serás mía.

En las tandas de las 5.15 y 9.45 se estrena la producción Universal interpretada por el notable barítono Jan Kiepura titulada «Esta noche serás mía» revista y comedia. A las 8.15 «El gran domador» por Clyde Beatty.

Mañana: «Esta noche serás mía», y «Bajo bandera enemiga».

El jueves y viernes «El marido de la amazona» por Elissa Landi.

El sábado y domingo «Una mujer de mundo» por Kay Francis y George Brent.

Pronto «El despertar de una nación» por Walter Huston.

«Un beso ante el espejo» por Nancy Carroll.

ACTUALIDADES.—El gran Richardine.

Auguramos hoy un exitazo en este teatro, conocido por la «Bombonera» a juzgar por el suntuoso programa que se exhibe. Actuará en sus tandas de costumbre el incomparable y célebre Richardini con toda su compañía, presentando variedades sensacionales y algunas de ellas constituirán un estreno. El público habrá de gozar hoy con la actuación de Richardini dándose el gusto de aplaudirlo como merece. En la pantalla se proyectará la soberbia film «Polly la chica del Circo» por C. Gable y la estupenda producción «Volando voy» de Bert Laht. Para mañana un programa verdaderamente extraordinario y grandioso.

MODERNO.—Rasputín y la emperatriz.

En virtud de las innumerables peticiones que hemos recibido de distinguidas familias de esta barriada, repetimos hoy la maravillosa película por John, Ethel y Lionel Barrymore, «Rasputín y la Emperatriz» y «De última hora» por Lee Tracy. Se harán muchos y valiosos regalos entre los concurrentes. Luneta 20 centavos. Niños 10 centavos. Mañana, «Fiel a una mujer» y el sexteto «Ana caona».

WILSON.—Peligrosamente suyo.

Precios para hoy 10 centavos «A todas horas» de 2 a 7 p. m. y de 8 y media a 11 y media.

Magnífico programa, con la revista, la variedad «Tierra danesa» y las magníficas atracciones, «Labios de mujer» por Warner Baxter y Carey Morley; y «Peligrosamente suyo» joya suprema por Mirian Jordan y Warner Baxter.

A las 5 p. m. «Labios de mujer» y «Peligrosamente suyo».

Por la noche, el mismo programa de la matinée.

Mañana «El secreto del mar» por Fay Wral y Ralph Bellamy.

Jueves «El genio del mal» por Warren William y «El rey de los fósforos», por Lily Damita.

FLORENCIA.—Huérfanos en Budapest.

Muy interesantes y valiosas películas desfilarán hoy por la pantalla de este amplio y cómodo cine de la mejor temperatura y sonido con el inmejorable equipo Western Electric, lo más perfecto que se ha hecho hasta el presente. Tandas de 5.15 y 8.30 con divertida comedia y variedad. Monumental super producción de argumento muy atractivo e interesante «Huérfanos en Budapest» de Gene Raymond. Grandiosa obra muy valiosa «La chica del guardarropa» de Sally Eiler. Luneta 10 centavos. Para el jueves se exhibirá la revista con el entierro del infortunado estudiante Félix Alpízar. Viernes «Rasputín y la Emperatriz».

El Ultramoderno
GENERAL ELECTRIC
ya está a la venta

LA SENSACION DEL AÑO

Nuevo en todo — en diseño — en características — en precios. Analice cada uno de sus puntos de superioridad. Haga AHORA su más sabia inversión.

No aguarde a que suban sus precios. Aproveche la extraordinaria oportunidad que le ofrece nuestra Campaña de Refrigeración de Otoño ahora en vigor.

"SE PAGA POR SI SOLO"

Cía. Cubana de Electricidad
A las Ordenes del Público

M.E.C.D. 2016

9A SECCION 2

TELEFONOS: Dirección . . . . . A-4151 Jefe de Redacción . A-3205 Sección de Sports. M-7911

DIARIO DE LA MARINA

TELEFONOS: Quejas .. .. M-7911 A. Clasificados . . A-3333 Agencia Marianao. FO-7380

9A SECCION 2

AÑO CI — ACOGIDO A LA FRANQUICIA POSTAL — HABANA, MARTES, 29 DE AGOSTO DE 1933 — EL PERIODICO MAS ANTIGUO DE CUBA — PAGINA NUEVE

LA ACTUALIDAD

SIN PRENSA

Por LEON ICHASO

«La República ha quedado sin prensa»— ha dicho alarmado uno de los periódicos más republicanos de Madrid. ¿Cómo se explica este fenómeno? Después del advenimiento del nuevo régimen, apenas había periódico en España que no fuese incondicionalmente ministerial. Parecía que un pacto tácito los había unido a todos para defender y loar a los gobernantes; como si con ellos estuviese esencialmente vinculada la República. Después, cuando algunos de los diarios españoles republicanos se decidieron a cortar la unanimidad y uniformidad de las alabanzas, se formó aquel trust periodístico, compuesto de «El Sol», «La Voz» y «Luz», cuyo ministerialismo no dejaba ni siquiera un resquicio a la censura de los del Poder. La grave y alarmante disminución de lectores obligó a dicho «trust» a cesar en sus himnos ministeriales y a volver a aquella noble independencia—con vistas a la oposición — que les había dado tanto prestigio y tanta autoridad. Tras la disolución del «trust» han ido disminuyendo de tal modo los periódicos gubernamentales que han dado lugar a la frase del aludido diario republicano: «La República ha quedado sin prensa.» No es sin duda la República la que ha quedado sin prensa, sino los que la rigen.

Ese propio ministerialismo absoluto, cutidiano, sin matices ni medios tonos, ha sido una de las causas principales de que la mayoría de los periódicos republicanos haya pasado a las tiendas de la oposición. El exceso y empalagamiento del elogio al Poder suele ser indicio seguro de que hay empeño decidido y sistemático en encubrir sus errores y desaciertos y en escamotear y tergiversar la opinión pública. Pierde además la alabanza exagerada y obligda todo su valor objetivo e inclina irresistiblemente a la censura de tal modo, que convierte los himnos y panegíricos en diatribas. Tan viejo como verdadero es el aforismo filosófico: «Lo que prueba demasiado no prueba nada». Prueba mucho, diríamos nosotros. Prueba que se quieren acallar y sofocar los entuertos y pecados de los gobernantes con coros cerrados de «Magnificat», de «Gloria in excelsis» y de «Te Deum». Prueba que los del Poder pretenden eludir la fiscalización, aún la más justa, la más racional y la más desapasionada, tan necesaria a lo menos como el elogio sincero, fundamentado y merecido. Prueba que la opinión pública no está muy dispuesta a los loores espontáneos, cuando se apela y se incita a las alabanzas convencionales y forzadas.

No es la República, seguramente—repetimos— la que ha quedado sin prensa. Es el socialismo marxista al cual se le ha entregado casi de pies y manos la República. Es el socialismo marxista que cuando ha fracasado, cuando es «un globo desinflado» como lo ha dicho un eminente sociólogo, en casi todos los países, prevaleció circunstancialmente y por sorpresa en España. Es el socialismo sectario, burócrata, agrio y antiespañol a quien a fuerza de errores y concupiscencias le va faltando ya tierra y aire. Es aquel socialismo contra cuyos desaciertos y ambiciones se ha erguido denodadamente el Presidente del Congreso y de la Unión General de Trabajadores, don Julián Besteiro y del cual ha escrito el periódico republicano «Luz»: «En esto de entenderse con las dictaduras, los socialistas españoles suelen ser tan **caballeros** como largos».

Antes, cuando esos socialistas hacían y deshacían a tajo y destajo, cuando las Casas del Pueblo se constituyeron en castillos feudales de los Largo Caballero y los Indalecio Prieto, eran únicamente los periódicos «cavernícolas» los que los atacaban». Ahora son «cavernícola» casi todos los periódicos de España. No les queda apenas a los aludidos socialistas más que su vocero «El Socialista». Y aún éste, va perdiendo aquella fogosidad, aquel desenfado y aquel desdén con que caía sobre todas las publicaciones que osaban contradecir a sus Sumos Pontífices.

Son estos socialistas, que en estos momentos monoplizan el Poder, los que se han quedado sin prensa.

LOS AZUCAREROS INICIAN SU REORGANIZACION TOTAL

En el local de la Asociación Nacional de la Industria Azucarera, Cuba número 24, se reunión un nutrido grupo de distintos elementos azucareros al objeto de preparar para fecha próxima en que se dará a conocer la reorganización total y el cambio de nombre de dicha Institución a fin de que ella sea una verdadera colectividad proletaria que tiene el objetivo de defensa de los intereses de los hombres que ganan su vida del azúcar.

Con ese objeto nos visitó una comisión compuesta por Manuel Castañedo, Enrique Maza, Florentino Alvarez Comendador, Domingo Mujica, Rolando Figueroa y Pedro Puron Secades.

Seis mil delegados de entidades agrarias piden la renuncia de dos ministros

La embajada norteamericana en Madrid prepara otra protesta oficial

Las organizaciones agrícolas de España protestan contra la política agraria del Gobierno

El Ministro de Agricultura dice que la confiscación de tierras, de acuerdo con la reforma agraria, se está llevando a cabo ahora en Córdoba, Jaén, Toledo, Málaga y en Salamanca

MADRID, agosto 28. (AP).—Seis mil representantes de las organizaciones de agricultores protestaron hoy contra la política agraria del Gobierno, al reunirse en el edificio de la Unión Mercantil y en el Teatro Pardiñas.

Presentaron también una protesta contra las multas impuestas a los obreros de otras provincias cuando los locales se declararon en huelga. Pidieron que se cancelasen las multas o que apelarían al tribunal de Garantías Constitucionales.

Pidieron asimismo que se reformasen los contratos de trabajadores y los tribunales mixtos de obreros.

Protestaron de la intervención y pidieron la renuncia de los ministros de Agricultura y Trabajo, diciendo que la producción agrícola sería imposible si el Gobierno no accedía a sus demandas.

Una comisión presentó el acta de las reuniones al primer ministro Azaña.

El ministro de Agricultura, Marcelino Domingo, manifestó que la confiscación de tierras de acuerdo con la Reforma Agraria, se estaba llevando a cabo en Córdoba, Jaén, Toledo, Málaga y Salamanca; agregó que al Gabinete promulgaría un decreto en breve autorizando la colonización de estas tierras.

Apoyarán los detallistas al doctor Presno

Visitaron ayer al Secretario de Sanidad para tratar de los problemas q. más les afectan

Una comisión de la prestigiosa sociedad minorista «Asociación de Detallistas de la Habana», compuesta por su presidente señor Francisco Moscoso y Febrero, Francisco González, secretario; Lorenzo Díaz, tesorero y el letrado consultor de la misma, doctor Felipe Rivero y Alonso visitó en la mañana de ayer al doctor José A. Presno, honorable Secretario de Sanidad.

Fueron previamente citados los señores representantes de la mencionada entidad por el doctor Presno para tratar sobre asuntos en relación con la clase cuya representación ostentan y en especial sobre la nueva norma que ha de seguir dicho departamento del Estado en lo que se refiera a inspecciones en las distintas bodegas y cantinas de la ciudad de la Habana.

Altamente complacido salieron los visitantes de la entrevista con el doctor Presno, quien les prometió proceder en todo momento con estricta equidad en todos los problemas que se susciten entre la clase detallista y la Secretaría de Sanidad, haciéndole ver, asímismo, a la Directiva de la «Asociación de Detallistas» que en todo tiempo que él, el doctor Presno, ocupara esa Secretaría podrían contar dichos comerciantes con la cooperación debida para todo aquello que fuera justo, pues es su propósito proceder con la mayor justicia en todos los asuntos entre dicha clase minorista y el importante Departamento del cual es digno Secretario.

Compenetrados tabacaleros y el nuevo Gobierno

Piden que los contribuyentes paguen los impuestos, a fin de ayudar al nuevo régimen

El sub-Secretario de la Asociación de Almacenistas y Cosecheros de Tabaco de Cuba ha dirigido a todos los miembros de dicha Asociación, la siguiente circular:

«En sesión ordinaria celebrada ayer por el Consejo Directivo de esta Asociación de Almacenistas y Cosecheros de Tabacos de Cuba, se dió cuenta de la visita de comisionados de las Corporaciones Económicas, entre ellos los de ésta, al Secretario de Hacienda, doctor Joaquín Martínez Sáenz, efectuada el día 18 de los corrientes.

«Tanto los comisionados, como el señor Secretario, hablaron de propender a la mejor compenetración para lo sucesivo entre los contribuyentes y el fisco, por el cual no son ya considerados aquellos como materia explotable exclusivamente.

«Dado que las Corporaciones ofrecieron por su parte toda la cooperación necesaria para consolidar la República bajo su nuevo gobierno de libertad, nuestro Consejo Directivo, plenamente identificado con el patriótico ofrecimiento, acordó rogar a ustedes todos que el primer paso en ese sentido sea proceder al más pronto pago de contribuciones e impuestos, como medio eficaz de ayudar a las nuevas autoridades y, en general, al Secretario de Hacienda, a resolver las naturales dificultades financieras del momento».

FALLECIO OTRO DE LOS HERIDOS EN EL CHOQUE ENTRE PROLETARIOS

En el Hospital Municipal, falleció el obrero Julián Rivero Ledo, a consecuencia de las heridas que recibió en el tiroteo ocurrido en el Centro Obrero de Zulueta número 37.

IDENTIFICADO

En el Necrocomio fué identificado el cadáver del otro individuo que resultó muerto en la refriega. Se nombraba José Gil Porras, natural de España, de 26 años, jardinero y vecino de 13 entre 6 y 8, en el Reparto Almendares.

LIBERTADOS

El Juez de Guardia, doctor Leopoldo Sánchez dispuso la libertad de José Lamas, Roberto Fernández, José Hernández García, Amadeo Martínez Velázquez, José Porto, Amado Pérez, Luis Pita, Daniel Villavicencio, Herminio Codina, José Gasso, Agustín García, Juan Bocego, Nebrino Vallejo, Luis Suárez, Luis López, Abelardo Tabuada, Juan Nápoles, Pancracio Armenteros y Jesús Tejeiro.

ENCARCELADOS

También dispuso el ingreso en el vivac de Anastasio Martínez Cobielles, Froilán Castro Acea, Pedro Valdés Toledo, Mauricio Ibáñez Prieto y Víctor Fernández López, a cada uno de los cuales le fué ocupada un arma de fuego.

LA JUDICIAL

El doctor Morales del Castillo, Juez de Instrucción de la Sección Segunda, que en definitiva instruirá la correspondiente causa con motivo de estos hechos, envió una comunicación al Jefe de la Policía Judicial, señor Herminio Rodríguez, para que con toda urgencia investigue la verdad de lo ocurrido.

Los canales de irrigación de la zona agrícola de Alicante fueron destruídos ayer por la explosión de una bomba

Cerca del pueblo de Quintanilla resultaron muertos a causa de un accidente automovilístico un hombre de negocios, su hija de cuatro años y la institutriz. Una señora herida

ALICANTE, agosto 28 AP.—Los canales de irrigación de esta ciudad quedaron destruidos hoy al estallar varias bombas. Como resultado del atentado han quedado sin agua las zonas agrícolas de Heredamiento.

Las autoridades están investigando el suceso.

MUERTO UN HACENDADO POR UNA BOMBA

FERROL, España, agosto 28 AP.—Ricardo Ramos acaudalado hacendado de esta localidad, resultó muerto hoy cuando una bomba, que había sido arrojada por un grupo de desconocidos hizo explosión en sus manos.

MUY GRAVE PEPE MOROS

BILBAO, agosto 28, AP.—El estado del torero Pepe Moros es gravísimo.

TRES MUERTOS EN UN ACCIDENTE DE AUTOMOVILES

BURGOS, agosto 28 AP.—León Iriarte, hombre de negocios de Madrid, su hija Alicia, de cuatro años de edad, y una institutriz, resultaron muertos hoy cerca del pueblo de Quintanilla cuando el auto en que viajaban chocó contra un árbol.

La señora de Iriarte resultó gravemente herida.

El Trust de la Carne acusado de terrorista

Los carniceros dicen que las bombas fueron puestas por el Trust, a fin de coaccionarlos

En nuestra anterior edición dimos cuenta de la explosión de varias bombas en las carnicerías situadas en San Indalecio 43, 10 de Octubre 288 y 10 de Octubre 422, donde ocasionaron desperfectos.

Al comparecer ante la policía sus propietarios respectivos nombrados Félix Gómez, vecino de Figueroa 15; Alejandro Baldomero Ramos, de Pasaje A número 11, en Boyeros y Leoncio Valles, acusan a los componentes del Trust de la Carne, de haber sido los autores del triple atentado con motivo de no comprarle la carne que consumen y expenderla al público más barata.

El capitán Alfonso, al mando de la duodécima Estación, en tal sentido, lo informará al juzgado de instrucción de la Sección Quinta que instruye la correspondiente causa por estos hechos.

"Los que atacan a las sociedades regionales han fundado otras de la misma índole, pero defectuosas"

Las sociedades regionales se dirigen a sus socios y al pueblo de Cuba para explicarles la génesis y desarrollo del grave problema planteado por la Fed. Médica y los enfermeros

A LOS SOCIOS DE LOS CENTROS REGIONALES Y AL PUEBLO DE CUBA EN GENERAL

Nos desenvolvíamos confiada y ordenadamente, al suscitársenos el presente conflicto que afecta gravemente a nuestras casas de salud. Cuando manteníamos, a costa de sacrificios económicos, los servicios de sanidad e instrucción como no los mantenía el Estado; cuando suplíamos los vacíos forzosos por no decir vergonzantes de la Sanidad oficial; cuando cumplíamos con satisfacción legítima nuestros deberes para con todos los asociados; cuando se estaban curando amorosamente en nuestras quintas los heridos por los sucesos que han culminado en la liberación de la República; es decir, cuando menos lo esperábamos nos hemos visto dolorosamente sorprendidos con una huelga que se ha maquinado en la sombra. El hecho es insólito.

La Asociación de Enfermeros Graduados y Alumnos Matriculados, el sábado 26, a la una de su tarde, cerradas ya las oficinas de los Centros y en la casa particular de los secretarios entregó una comunicación dirigida a los presidentes manifestándoles «que los enfermeros graduados y los alumnos matriculados no trabajarían ni tendrán relaciones profesionales de ninguna clase con médicos que no sean miembros de la Federación Médica de Cuba», y sin considerar que el domingo es día inhábil y que estaba de por medio, nos conminaron para que en un plazo de cuarenta y ocho horas resolviésemos la cuestión, pues, de lo contrario, los enfermeros y los alumnos que en nuestras casas de salud prestan servicios dejarían inmediatamente de prestarlos. Ni aun tuvieron respeto para lo que previenen nuestros Estatutos sobre las convocatorias a juntas. Y sin tiempo reglamentario para citar a nuestras directivas, haciendo uso del teléfono, nos reunimos en cada casa de salud el mayor número de componentes de las respectivas Juntas de Gobierno para llamar a una entrevista a nuestros enfermeros, y después de hablarles fraternalmente la contestación en cada casa de salud fué la siguiente, poco más o menos: No tenemos queja de ustedes; estamos también satisfechos de nuestros médicos actuales porque son caballerosos y competentes; no tenemos demandas que hacer; agradecemos el tono cariñoso de ustedes, pero con dolor de nuestra alma nos retiramos de aquí y lo hace apremiados por la coacción y la amenaza y cumplimos el acuerdo adoptado por la Asociación». No hicimos presión en el sentido de que dejasen de cumplir el acuerdo. Les hicimos reflexiones de humanidad, puesto que las huelgas en los hospitales tienen resultados dolorosos, ya que el enfermo que se encuentra grave puede agravarse aún más con noticias que le impresionen. Invocamos sus sentimientos de solidaridad en relación con estas sociedades a las que, con seguridad, pertenecen desde fecha más antigua que a la enfermera; y les expusimos que en esta nueva cuestión posiblemente ellos eran instrumento de intereses que trabajan en la sombra. Nuestra voz fraternal no fué escuchada. En este momento de alta trascendencia en la historia de Cuba republicana; cuando a todos alcanza la mayor responsabilidad en la cooperación e identificación con el Gobierno Provisional de la República se nos crea el presente conflicto que no hemos provocado nosotros. Declinamos toda la responsabilidad de la Historia a sus autores.

Nuestra ideología ha sido siempre la más democrática; la más confortante; la más avanzada; la más humana. Por nuestras tribunas han desfilado eminentes cubanos, como los doctores Rodríguez Lendián, Zayas, Luciano R. Martínez, Salvador Salazar, Juan J. Remos, Luis de Soto, pléyade intelectual que ha exaltado nuestra labor constructiva y de preparación ciudadana y nos han estimulado en nuestros empeños educacionales. Estas sociedades españolas sostienen numerosas escuelas, en las que se instruyen de ocho a diez mil niños y jóvenes, y a sus padres y a ellos apelamos para que hablen de nuestros programas de enseñanza eminentemente nacionales. En cuanto al orden administrativo, mientras el profesorado público no cobraba, estos centros han pagado su profesorado. También es de señalar que en todos los hospitales del Estado se notaban deficiencias desastrosas ya desde el año de 1930, y estos Centros en el mismo año invirtieron en servicios de cultura e instrucción 137.000 pesos y en los sanatorios 3.117,000 pesos en total. Después de 1930 nos han abrumado a impuestos y a gabelas que nos han colocado casi en situación de cerrar las puertas; pero, no obstante, gracias a una administración pulcra, minuciosa y acertada hemos sobrevivido hasta que se ha agravado nuestra vida con el golpe asestado arteramente anteayer. ¿Qué le hemos hecho nosotros a la Federación Médica de Cuba? ¿A qué esta persecución? Véase la documentación del año anterior cuando la impopular huelga médica por ella decretada. Y en los fastos de la historia de la Unión General de Sociedades Mutualistas de Cuba constará siempre que en la noche del catorce de agosto el doctor Octavio Zubizarreta, secretario de Gobernación, fué el intermediario entre la Federación Médica de Cuba y estas sociedades y nos entregó para su aprobación el texto del acuerdo que nos conminaba a adoptar de conformidad él con los dirigentes de la Federación Médica de Cuba, y que los dirigentes de estas sociedades, por medio de votación secreta, rechazaron rotunda y enérgicamente

No existe nada más democrático que la organización de nuestras instituciones. El origen, el desenvolvimiento en sus cincuenta años y su presente es eminentemente demócrata, y véase la lista de los que componen sus directivas de ayer y de hoy, y se verá que sus miembros no son capitalistas ni explotadores, y que no reciben emolumento alguno. Y no obstante la Federación Médica de Cuba, en su breve e inusitada alocución del sábado último repartida por la ciudad les lanza el fango del arroyo. La Federación Médica de Cuba hace fuego contra estas sociedades, seguramente con los que debieran ser sagrados fondos, como lo son en otros países, de la recaudación del importe de los certificados que antes costaban—su papel—la enorme cantidad de dos pesos, y ahora todavía cuestan un peso, que representa actualmente el sostén de una familia por más de cuarenta y ocho horas. Estos certificados fueron autorizados por decreto presidencial, en la misma forma que a nosotros nos castigaron con el impuesto de diez centavos a cada recibo de cuota social, impuesto tan ilegal como injusto. Los que formamos en estas sociedades somos hombres de trabajo y conscientes del respeto que debemos al país en que convivimos. Pero si hemos de ser hostilizados, combatidos y aun agredidos en los intereses colectivos y en nuestro personal médico, nos veremos obligados a cerrar las casas de salud.

En una carta que recibimos en los mismos instantes de redactar este manifiesto un socio nos dice lo siguiente: «Alega el Colegio Médico que los fundamentos de sus peticiones eran la exclusión de los servicios mutualizados de las personas reconocidas como adineradas, mejoramiento en la asistencia de los enfermos y más equidad en la retribución del trabajo. Falso: los que componen la mayoría de los que tomaron ese acuerdo no persiguen esos fines. Sólo buscan la manera de destruir las quintas regionales, creyendo que de esa manera sus entradas o utilidades en la profesión serán mayores. Prueba de ello es que todos los médicos que salieron de esas quintas por no haber aceptado las mismas esas pretensiones han constituido nuevas asociaciones bajo las mismas condiciones que las regionales que combaten; con la circunstancia muy desfavorable para la causa que alegan que en los edificios o casas que tienen para alojar a sus enfermos se carece de verdaderos medios de asepsia, higiene, aislamiento y cuidados para asistir en ella personas atacadas de enfermedades infecciosas, y no pudiendo negar su asistencia silencian y ocultan la enfermedad y las asisten en habitaciones inmediatas a otros enfermos de casos sencillos. Y esos médicos dirigentes de las sociedades autorizadas por la Federación que tanto combaten a las quintas regionales alegando que por las mismas se le explota, recibiendo ellas las utilidades a cambio de sueldos que les pagaban, tienen a su servicio para sostener sus nuevas asociaciones y asistir a sus ricas asociadas y asociados a médicos a los que sólo pagan 30 pesos mensuales y menos aún, y les exigen más de diez horas de trabajo diario entre trabajo de día y guardia de noche que tienen que prestar cada segundo día».

La Federación Médica como clase médica obrera, pues, está imposibilitada, por el carácter y la naturaleza de sus componentes, está imposibilitada para solicitar el apoyo de las masas obreras valiéndose de los gremios, sindicatos o sociedades que se relacionan con las casas de salud. La clase médica representa como ningún otro grupo social una respetable pero pequeña burguesía, enemiga, por lo tanto, del proletariado. Entre las masas proletarias y la clase médica, como clases, median en los actuales tiempos abismos insondables: el título profesional, la posición social, la ideología casi siempre capitalista en los más preeminentes profesionales, y el ambiente que respiran. El sacerdocio de antaño se ha trocado en la especialidad mercantilista de hogaño. El hecho de que la Federación Médica de Cuba se dirija a las masas obreras para que la apoyen ha de constituir y constituye una verdadera sorpresa. En el fondo de nuestros orígenes, mirando al campo de las realidades que determinaron la existencia de estas casas, se encuentra una circunstancia básica: el movimiento de defensa realizado por los obreros, artesanos y dependientes del comercio y de la industria, para procurarse, por el apoyo común y la ayuda mutua, instrucción, asistencia médica, relaciones, bolsa del trabajo y modos de mejoramiento cultural y ciudadano. Por donde se viene en comprender que fué la imposibilidad de obtener estos servicios al amparo de los escasos recursos en constituirse en estas asociaciones. Y el servicio de hospitalización en manos utilitaristas, fué el que obligó a ampliar el programa de estas sociedades, en bien de los obreros mismos. ¿Cómo es, pues, que con este antecedente se atreve la Federación Médica de Cuba a solicitar el apoyo del obrero a quien, en la mayoría de los casos, muchos han explotado y desangrado? Una huelga sobre el enfermo supone peligro inminente para su vida y no tendrá jamás justificación. A principios del siglo se declaró una huelga general formidable en París y las organizaciones y sindicatos que la declararon y sostuvieron les dijeron a los médicos que no se podían unir a ellos, que les agradecían su simpatía, pero que su deber estaba junto al enfermo, base de su profesión, sublimidad de su sacerdocio. Nuestras sociedades son propiciadoras del progreso social y benefactoras del hombre. Actualmente se pagan, y lo decimos para general conocimiento, no porque no sintamos satisfacción al hacerlo, pensiones de retiro a viudas de estimados médicos que fueron compañeros de los que hoy forman en algunas de las organizaciones médicas. También para conocimiento general debemos reiterar que hemos contribuido a la preparación científica de algunos de los médicos que nos atacan; y no hay que decir que hemos ampliado y mejorado las casas de salud y en todo tiempo como en ninguna otra parte del mundo, acordado y aprobado en las juntas generales de socios que periódicamente celebramos.

Nosotros estimábamos a nuestros antiguos médicos como ser de nuestro ser cuando se vieron arrastrados a la huelga, y derramábamos lágrimas de sangre al vernos obligados a separarnos de ellos, de muchos amigos que estimábamos entrañablemente, pero actualmente nuestro cuerpo médico es nuestro cuerpo médico, también querido de nuestras masas sociales y los respaldamos con nuestra mayor energía, consecuentes con la conducta que ellos observan, que es de lealtad a su profesión y de afecto a las casas de salud.

¿Qué concepto tienen de estas asociaciones y de su personalidad jurídica los que pretenden inmiscuirse en nuestras organizaciones, los que nos amargan la vida injustamente, los que, por lo visto, quieren apoderarse de lo nuestro? Acaso ellos administran mejor que nosotros? A más de un médico hemos oído hablar de depurar la administración de la Federación Médica de Cuba desde 1926 a la fecha. Pero esto no nos compete, si bien recogemos el que la Federación Médica, que apenas recauda cuotas sociales, tiene muy bien organizado un servicio de difusión de sus ataques y de propaganda y probablemente del fondo de los famosos certificados salen las campañas de ataque, que se convierten en problemas para el Gobierno y en daños para el país

Clase obrera de Cuba: la opinión del sociólogo insigne Marcelino Domingo en 1922 fué de que «la obra de organización y de cultura realizada por estos centros tiene tan alto valor ejemplar que quien la observe se siente estimulado a divulgarla como homenaje al esfuerzo de que son capaces los españoles y a imitarlas como medio de elevar el prestigio histórico de España». Y seis años después el humanista y pensador español Fernando de los Ríos asimismo suscribía que estas asociaciones son «hogares de estímulos nobles en pro de una vida civil más humana y centros de cultura levantados con el esfuerzo solidario de los humildes». Y hemos traído estas opiniones al presente manifiesto porque por radio se dijo que estas sociedades no responden a la moderna ideología. Dadles, pues, un solemne mentís a los que os quieren arrastrar a un boycot contra las casas de salud, donde muchos de vosotros habéis sido curados.

Asociados: manteneos fieles en las listas sociales y facilitad la acción de cada asociación a que pertenecéis.

Jóvenes de Cuba: os habéis iniciado en nuestras aulas de enseñanza en gran número y nuestra casa es vuestra casa, y al amor que os hemos demostrado en todo tiempo apelamos para que correspondáis con el estudio sereno del ataque que se nos dirige. También queremos vivir con la frente levantada.

Pueblo de Cuba: el problema planteado es de trascendencia suma. No nos ha faltado nunca, en cincuenta años, el apoyo, el estímulo, el concurso, la simpatía y la cooperación de todas las clases populares. Jamás nos hemos opuesto al progreso cultural de los médicos, sino que, por el contrario, hemos contribuido al mejoramiento económico de los que han formado los cuadros facultativos de nuestras casas de salud; quienes, además, eran socios nuestros, como lo son los enfermeros. No nos hemos desviado de nuestra marcha de siempre. Estamos viviendo días de conmicaciones y amenazas, pero bajo esas condiciones no es posible tratar ni discutir. Nuestra larga historia de convivencia fraternal no la podemos borrar, no nos la harán borrar. No dudamos que las autoridades y el pueblo nos prestarán el apoyo que estas instituciones y su obra demandan, y afirmamos nuestro deseo de continuar manteniendo relaciones cordiales, amables y afectuosas con todas las sociedades sin excepción que radican en el país, y reiteramos nuestros testimonios de amor a la República, de lealtad a la personalidad cubana, de identificación con los ideales de progreso de la Nación, y nuestro amor, respeto y adhesión al Gobierno de la República de Cuba y al Gobierno de la República española, afirmando la ideología mutualista en su más amplia, fraternal y altruista acepción.

La Habana, agosto 28 de 1933

Avelino González, presidente de la Asociación de Dependientes; Domingo Méndez, presidente del Centro Asturiano; Jesús Pérez Cabo, presidente del Centro Gallego; Miguel Angel Díaz, presidente de la Asociación Canaria; Manuel Vicente Otero, presidente de la Sociedad Hijas de Galicia; Ramón Alvarez, presidente de la Colonia Española de Cienfuegos.

La famosa residencia de los jesuitas en Oña, Burgos, será convertida en cárcel modelo

A consecuencia del choque ocurrido entre dos vapores, en las inmediaciones de Bermeo, el domingo, han perecido doce personas. Siete pescadores fueron salvados en lanchas

PALMA DE MALLORCA, agosto 28. (AP).—Los americanos que intervinieron en el incidente reciente con la Guardia Civil, y que fueron puestos en libertad bajo fianza hace más de un mes, han pedido al cónsul de los Estados Unidos en Barcelona que gestione la expeditación del juicio y que proteste contra las «graves acusaciones» que les hacen las autoridades militares.

Los americanos manifiestan que los funcionarios locales están haciendo acusaciones demasiado graves, debido a que están resentidos por la intervención del primer ministro Azaña en el asunto.

Se sabe que la Embajada de los Estados Unidos en Madrid está estudiando el caso y que en breve presentará una protesta oficial.

ASCIENDEN A DOCE LOS MUERTOS EN EL CHOQUE DE BERMEO

BILBAO, agosto 28. (AP).—El número de personas que perecieron en el choque de dos vapores pesqueros, ocurrido ayer frente a Bermeo, asciende a doce.

El Ayuntamiento ha encabezado una suscripción para ayudar a las familias de las víctimas. Hasta el momento se han recolectado 5.000 pesetas.

Siete pescadores fueron salvados por lanchas pesqueras que se hallaban cerca del lugar de la catástrofe.

EL EDIFICIO DE LOS JESUITAS SERA TRANSFORMADO EN UNA PRISION

BURGOS, agosto 28. (AP).—El director de prisiones, señor Ruiz Maya, visitó hoy la residencia de los jesuitas en el pueblo de Ona, cerca de esta ciudad, con el fin de estudiar la posibilidad de convertirla en una penitenciaría y colonia obrera.

En una época la residencia era uno de los principales centros jesuitas de España.

Maya manifestó que, una vez hechos algunos cambios de poca importancia, el edificio se podría convertir fácilmente en un presidio modelo.

Surgen dificultades para la solución del problema obrero con fabricantes de calzado

No siendo posible un arreglo satisfactorio entre ambas partes, por ser varias las colectividades que tratan de asumir la representación obrera, se acude al Sr. Secretario de Agricultura

En la mañana de ayer una nutrida comisión de la Sección de Calzado de la Asociación Nacional de Industriales de Cuba, presidida por el señor José Cueto, se entrevistó con el doctor Rafael Santos Jiménez, Secretario de Agricultura, Comercio y Trabajo, con objeto de exponerle a dicho funcionario la situación de la referida industria, en el problema obrero del momento.

El doctor Alfredo O. Ceberio, Secretario General de la Asociación Nacional de Industriales de Cuba, fué el portavoz de los deseos de los fabricantes de calzado cerca del doctor Santos Jiménez, quien prometió todo su concurso al objeto que persiguen los industriales, que está expuesto en la comunicación que entregaron al señor Secretario de Agricultura, Comercio y Trabajo que dice así:

«A nombre y representación de los industriales del giro de calzado establecido en esta ciudad, Regla y Guanabacoa, tenemos el honor de informar a usted que todos los fabricantes de dicho giro se encuentran afectados por un estado de huelga, en el cual nada se ha podido hacer por esta representación, debido al hecho cierto de que existen varias entidades corporativas que se arrogan la representación de los obreros.

«La situación actual de la industria del calzado, en lo que concierne a los establecidos en los lugares mencionados, es la siguiente:

«La mayoría de las fábricas se encuentran totalmente paralizadas; otras se encuentran trabajando al solo objeto de terminar las labores iniciadas antes de la huelga, que sólo trabajarán hasta la total terminación de los pedidos aceptados; pero todos están sufriendo las consecuencias de un estado de incertidumbre que no es posible prolongar por más tiempo, sin grave riesgo para los intereses materiales de estos señores industriales, que se traducen ya en perjuicios para la propia administración del Estado.

«Con objeto de que usted conozca cuál es el sentir de los industriales del giro de calzado sobre el particular, transcribimos a continuación la Declaración de Principios acordada y publicada en la prensa de esta capital:

«La Sección de Calzado de la Asociación Nacional de Industriales de Cuba, ve con singular agrado que todos los obreros y empleados de sus fábricas se agremien para la defensa legítima de sus intereses, ya que ello contribuirá poderosamente al mejor y más justo desenvolvimiento de las actividades industriales del giro de calzado.

«Que los referidos industriales están dispuestos a considerar con recto espíritu de justicia social todas las demandas que se les formulen, bien entendido que siempre se inspirarán, como hasta ahora lo han hecho, en el mejoramiento moral y material de la clase proletaria.

«Que se declaran ahora, como antes de conformidad con el establecimiento de la jornada de trabajo de ocho horas diarias y con la adopción de la semana inglesa, terminando el trabajo los sábados a las 11 de la mañana.

«Que tan pronto como los obreros y empleados del giro de calzado tengan constituído su gremio, la Sección de Calzado de la Asociación Nacional de Industriales de Cuba tendrá sumo gusto en estudiar y resolver todos los problemas que pudieran presentarse, contribuyendo de esa manera al mejoramiento de las condiciones morales y materiales del proletariado, con lo cual se contribuye al mejoramiento de las condiciones económicas de la República».

Nosotros hemos agotado ya todos los esfuerzos para conseguir ponernos en contacto con la representación de los obreros, sin que hasta la fecha hayamos podido obtenerlo.

«En estas condiciones, tenemos el honor de poner en sus manos el problema que confronta la industria del calzado, ya que, como Secretario del Ramo, a usted corresponde conocer del mismo, ofreciéndole todo nuestro concurso a su más rápida solución.

Una comisión del ABC dará las noticias

Personas no autorizadas dieron una falsa versión. El A B C no acepta la Constitución de 1901

Los que sucriben, miembros de la Sección de Propaganda del «ABC», constituídos en Comité de Publicidad de la institución, autorizados por credencial de la Célula Directriz, hacen constar plena ratificación de la noticia publicada en los diarios de la mañana de ayer, relativa a que esta institución que representan se retirará del Gabinete de Gobierno, en caso de no aceptarse la celebración de una asamblea constituyente, antes que llevar a cabo otra consulta de ninguna otra clase al pueblo.

Personas u organizaciones sin autoridad para ello se han permitido desmentir en los periódicos de ayer tarde aquella noticia, aprovechándose de las deficencias de organización naturales en momentos de labor extraordinaria y de confusiones explicables. Para evitar repeticiones de esa índole se ha constituido este Comité, cuyos integrantes somos los únicos autorizados para facilitar a la prensa noticias de la organización con carácter oficial, debiéndose rechazar toda noticia o publicación que llegue a los periódicos por cualquier conducto que no sea el nuestro. La Habana 28 de agosto de 1933.—Dr. Jorge Mañach. Dr. Francisco Ichaso. Enrique Pizzi de Porras. Pedro Vasseur.

POSTALES ESPAÑOLAS

DERECHAS y DERECHAS

Por C. CABAL

Esta es la frase-resumen de la situación actual:

—Y aún aprietan la bolsa, sin embargo!...

Cabe hacer muchas frases a estas horas y hay quien se dedica a ello; ninguna tan decisiva, ni desgraciadamente tan exacta. Aun aprietan la bolsa, sin embargo, los grandes hombres austeros de las grandes fortunas nacionales, metidos en «las derechas». Alcanza su derechismo a vivir en la holganza permanente, tumbados en la poltrona de los refinamientos más sutiles y los sibaritismos más complejos. Van a misa alguna vez, porque su austeridad llega hasta ahí, y cuando ven, en las derechas mismas, la abnegación de otros hombres que no tienen palacio que guardar ni bolsas que defender, y que se ofrecen al riesgo con todos sus recursos de energía, y de tenacidad, y de valor, tumbados en la poltrona, dicen el tema augusto consabido que los hace tan felices:

—¡Todo por el ideal...!

Y se pasan la mano por la panza.

Los grandes hombres austeros de las grandes fortunas nacionales no suelen dar más de sí. Las lacras, reales y vivas y tan merecedoras de castigo, que condujeron a España a la situación actual, —si no las crearon ellos, que muy frecuentemente las crearon; ellos las mantuvieron tan abiertas a lo largo de los tiempos, que a cada paso borbollaba el pus. Son su egoísmo de entonces, su inhumanidad de entonces, y su avaricia de entonces, lo que nuestras derechas pagan hoy, y lo que pagan desgraciadamente, pero también con justicia, todos los ideales que levantan en su cruzada de ahora, y que no fueron entonces lo suficientemente decisivos para arrojar del templo a latigazos, no ya a los mercaderes de ideales, sino a las ratas del Arca. Hay derechas y derechas. Hay las derechas del trabajo intenso, del entusiasmo fecundo, y de la cavidad omnipotente: estas mujeres sublimes, que buscan exprofeso la desdicha, para poder consolarla; que buscan ex profeso la miseria, para poder atenuarla; que buscan ex-profeso la incultura, para poder remediarla. Estas juventudes de oro, que saben que en su camino no hay más que sacrificio e incomprensión, y que consagran a la acción ardida sus ímpetus más profundos y sus sinceridades más radiosas. Estos luchadores férreos, lo mismo del taller que de la prensa y que de la tribuna, que del libro, que piden constantemente la redención de todos los humildes, y que empiezan por ser en las derechas, las víctimas obligadas de las irredenciones más inícuas...!

Estas son las derechas «de verdad», que sienten la fe y la patria, y aman la religión y la justicia como valores eternos. Los grandes hombres austeros de las grandes fortunas nacionales no tienen tiempo de sentir así... También se llaman derechas, pero en vez de ponérselo en el alma, sólo ponen el título en la bolsa. Derechas, para guardar; derechas, para estrujar; derechas, para gozar... Derechas, para ver si se mantienen en la sociedad futura, estos principios de respeto al orden, establecido hasta hoy, y que es esencialmente anticristiano, a fin de que vivan ellos bajo una capa cristiana en la suntuosidad de su poltrona, seguros de sus riquezas, de sus esterilidades y de sus privilegios absolutos. Estas son las derechas «de mentira» que mantuvieron abiertas todas las causas del desastre actual y que aún están esperando sin arriesgar a un céntimo ni un gesto a que las otras derechas conquisten con el martirio una situación mejor, para meter en ella nuevamente sus lacras tradicionales, que habrían de originar dentro de poco otra revolución más desastrosa. Estas son las derechas de negocio, que se imaginan de Cristo que es el guardia civil de su tesoro y de las otras derechas los ángeles guardianes de su lujo.

El ser cristiano no es eso; el ser cristiano es todo lo contrario. El ser «derecha» no es eso; el ser «derecha» es todo lo contrario. Eso es crear anarquía, y difundir anarquía, y amontonar escandalosamente en acaparamientos insaciables el oro que se debe a muchos pobres y a muchas grandes ideas, para que se lo trague la anarquía, el día en que aún castigue más a fondo la providencia de Dios...!

LA BOLSA DE LA HABANA HA ACTUADO AYER EN UN TONO DE MAS DEBILIDAD

Más débil y desanimado actuó ayer la Bolsa local de valores en la cotización oficial. A tipos más bajos se cotizaron casi todas las emisiones de la República y los demás valores de la lista. No hubo operaciones. Varias impresiones de órden local e internacional influyeron en la actitud del mercado. En la cotización a término de la tarde se volvieron a afirmar casi todos los papeles, especialmente las emisiones de la República. Se vendieron $1.000 de bonos de Morgan del 5 y medio por ciento, al tipo de 71.

CITACION DEL DIRECTORIO DE LAS ARTES Y OFICIOS

Se cita a todos los alumnos de la Escuela Superior de Artes y Oficios, tanto de las enseñanzas diurnas como nocturnas, para que concurran a la Asamblea de la Federación de Vato en los salones de la Escuela el martes día 29 del corriente a las 7.30 de la noche.

Rogamos a nuestros compañeros no falten a dicha Asamblea, pues se tratarán asuntos trascendentales para la Escuela y el Alumnado.

Directorio de Artes y Oficios

EL CENTRO DE DETALLISTAS CELEBRARA JUNTA, MAÑANA

El Centro de Detallistas de la Habana celebrará mañana, miércoles, junta de Directiva, para tratar de asuntos internos rutinarios y de varios otros problemas de orden tributario.

M.E.C.D. 2016

VUELVE LUISIN MARTINEZ A LA PRESIDENCIA DE UNION ATLETICA

CONGUITO CAMAGUEYANO PELEARA EL SABADO CON SIXTICO MORALES EN LA ARENA C. CRISTAL

SPORTS DIARIO DE LA MARINA SPORTS

PAGINA DIEZ HABANA, MARTES, 29 DE AGOSTO DE 1933 AÑO CI

Un fiero ataque de 7 carreras en el inning de recoger los bates dió el triunfo a los Cardenales

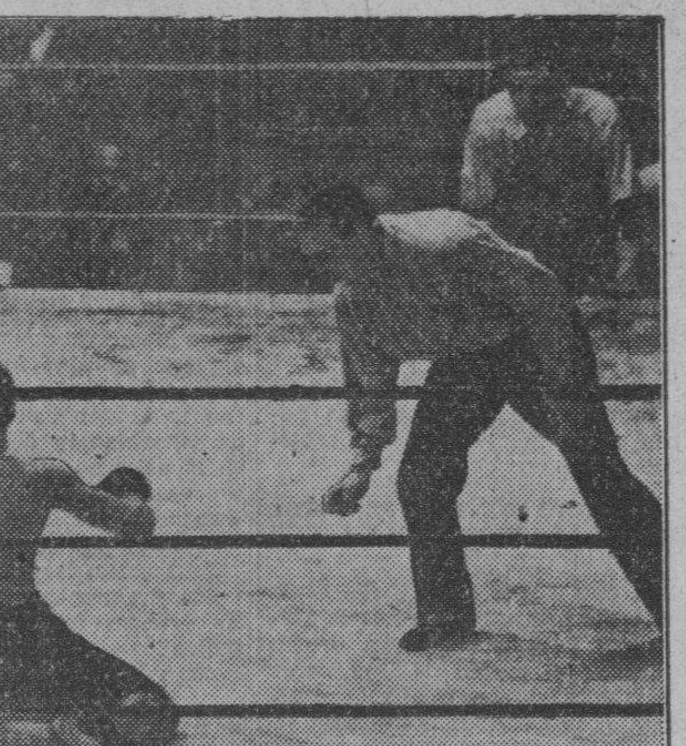

Lou Brouillard, el pugilista franco-canadiense de Worcester, Mass., demostró a la Comisión Nacional de Boxeo de los Estados Unidos su derecho al campeonato mundial de los pesos medianos, derrotando a Ben Jeby, por knoc kout, en siete rounds, en la pelea que ambos sostuvieron recientemente en New York. En la foto puede verse a Jeby, caído por efecto del golpe de Brouillard, mientras el referee le cuenta los segundos...

Pero los Gigantes no perdieron nada de su ventaja porque los Braves del Boston no pudieron descifrar las curvas de Red Lucas. Dizzy Dean dominó a los Gigantes en el acto final

NUEVA YORK, agosto 27. (AP).—Un fiero ataque de siete carreras en el noveno inning, dió hoy a los Cardenales una victoria de 12 por 8 sobre los New York Gigantes, elevando la cadena de derrotas consecutivas de los líders de la Liga a tres games.

La troupe de Memphis Bill Terry no perdió terreno, sin embargo. Los Braves fueron derrotados a su vez por el Cincinnati, que tuvieron a Lucas en una gran tarde, y eso les dejó a seis juegos de diferencia. La misma que tenían ayer tarde.

Terry empleó dos pitchers, tratando de dominar al San Luis, pero sus esfuerzos resultaron estériles. Bud Parmelee inició el game y Hal Schumacher apareció en los últimos momentos.

Parmelee estaba en el box, en el noveno inning, con score adverso de 7 por 6, cuando empezaron los fuegos artificiales de los Cardenales. Bob O-Farrell inició la fiesta con su segundo home run de la tarde, con Ethan Allen en las bases, para dar las dos primeras carreras.

Parmelee fué sustituido entonces porpor Schumacher, y Crawford, que bateó de emergente por Dazzy Vance le cogió la base. Seguidamente, Pepper Martin singleó, y Crawford anotó en un wild Pitch.

Lefty Clark siguió a Schumacher en el box de los Gigantes y lo primero que hizo fué darle la base a Watkins. Frisch le pegó un single y Joe Medwick los metió a los dos con un triple por el left. Medwick anotó seguidamente por un infield out.

Con Dizzy Dean en el box, los Cardenales dominaron a los Giants en su última tentativa al bate, permitiéndoles tan solo dos carreras por singles de Moore, Critz, Davis y un infield out.

ST LOUIS

	V.	C.	H.	O.	A.	E.
Martin, 3b	5	2	3	1	1	0
Watkins, rf	4	1	0	2	0	0
Frisch, 2b y ss	4	1	2	3	2	0
Medwick, lf	4	1	2	2	0	0
Collins, 1b	5	1	2	11	0	0
Orsatti, cf	5	0	0	2	0	0
Slade, ss	3	0	0	0	5	1
Allen, x	2	1	1	0	0	0
Dean, p	0	0	0	0	1	0
O-Farrell, c	3	3	2	6	2	0
Carleton, p	3	1	1	0	2	0
Vance, p	0	0	0	0	0	0
Crawford, 2b	0	1	0	0	0	0
Totales	38	12	13	27	13	1

(1) Bateó por Slade en el 9o.

NEW YORK

	V.	C.	H.	O.	A.	E.
Moore, lf	5	1	1	1	2	0
Critz, 2b	4	2	2	0	4	0
Terry, 1b	4	1	0	12	0	0
Ott, cf y rf	4	3	2	2	0	0
ODoul, rf	4	1	2	2	0	0
Davis, cf	1	0	1	0	0	0
Vergez, 3b	5	0	1	1	1	0
Mancuso, c	4	0	2	6	0	0
Ryan, ss	4	0	1	2	3	0
Parmelee, p	3	0	0	1	0	0
Schumacher, p	0	0	0	0	0	0
Clark, p	0	0	0	0	2	0
Totales	38	8	12	27	12	0

Anotación por entradas

St Louis	000	030	117	—12
New York	000	102	032	— 8

Sumario

Empujadores: Ott; Collins 2; Martin 2; ODoul 3; OFarrell 3; Mancuso; Ryan; Frisch; Medwick 2; Orsatti; Davis 2. Three base hits: Martin; Medwick. Home runs: Collins; O-Doul; O Farrell 2. Double plays: O-Farrell a Frisch; Moore a Mancuso. Quedados en bases: New York 6; St Louis 4.—Bases por bolas: Parmelee 3; Carleton 3; Schumacher 1; Clark 1. Struck outs Carleton 4; Parmelee 4; Vance 1; Dean 1. Hits: Carleton 7 en 7 innings; Vance 2 en 1; Dean 3 en 1; Parmelee 9 en 8; Schumacher 2 en 0; Clark 2 en 1. Dead ball: Carleton a Critz.—Wild pitches: Carleton; Schumacher. Pitcher ganador: Vance. Pitcher perdedor: Schumacher. — Umpires: Mc Grew; Rigler y Stark. Tiempo: 2.50.

DESDE EL Bull Pen Por GALI

—Honrsby y la Liga Nacional.
—Considera a los Giants.
—Presuntos campeones.

Acepten este «tip» de manos de Roger Honrsby, que trabajó en la Liga Nacional los años suficientes para conocer el desenvolvimiento del circuito. «Los Gigantes ganarán el pennant de 1933 y serán dignos rivales de los Senadores de Washington en la serie mundial».

El Rajá, una de cuyas pocas cualidades es ser bastante franco, admite que «Terry irá al clásico apoyado en su pitching staff, que es uno de los mejores de la Liga».

«Los Cardenales»?—dice Honrsby. «No son lo suficientemente consistentes. Los Piratas tienen el mejor team de la Liga en el papel, pero están escasos de pitchers. Si George Gibson pudiese contar con un Hubbell, Warneke o Dizzy Dean estaría salvado, pero actualmente su mejor artista es Larry French, y no tiene consistencia suficiente para llevar la novena al triunfo».

«Los Cubs de Chicago tienen algunos pitchers buenos y aceptable material, pero les falta espíritu para ganar y no podrán hacerlo a menos que lleven a cabo un final espectacular. Los Gigantes tienen de todo, excepto hitting, y eso es precisamente lo que los mantiene en primer lugar».

«Los Braves de Boston, que sostienen una bonita racha de victorias por el momento, y que pudieran acercarse más a los Gigantes, apoderándose de la serie de seis juegos en cuatro días que inician mañana en Polo Grounds, no podrán ganar el pennant debido al corto número de encuentros que faltan por celebrar. Si cada team tuviese que jugar todavía 50 o más games, el dinero saldría a favor de los Bravos, pero, faltando tan sólo 44 juegos, luce muy difícil que ese avance que están experimentando pueda dejarles en la serie mundial».

Hablando de otras cosas, Honrsby dice que existe buena diferencia entre la Liga Americana y la Nacional, especialmente en la pelota.

«Mientras estuve este año con los Cardenales sólo se batearon seis home runs en Sportman-s Park—dice Honrsby—y en cambio, dirigiendo a los Browns he visto más de siete cuadrangulares. Earl Averill solamente disparó dos en un día».

El Rajá opina que debe emplearse una bola uniforme en las dos Ligas, así como que deben colocarse las cercas de los terrenos a la misma distancia del home plate».

«Los juegos de Baker Bowl, en Filadelfia, y Forbes Field, en Pittsburgh se desenvuelven siempre en medio de batazos. En Cincinnati, en cambio, se necesitan muchos hits para ganar un game. Los mejores batazos son outs para los contrarios».

Honrsby no ha querido considerar todavía a los clubs de la Liga Americana, asegurando que es demasiado nuevo para tal empresa. «Los Indios parecen los más fuertes del Oeste» dice el Rajá—, y los Yankees y Senadores se llevan la palma en el Este. Los Yankees tienen mucho punch, pero carecen del sentido defensivo».

Terminando, Honrsby afirma que este año habrá muchos cambios interesantes entre los clubs de la Liga Americana—todo esto en el invierno—y dice que los Browns estarán desde temprano en el mercado, listos para realizar las mejores compras.

Por ahora toda su atención se ha dirigido a las menores, donde ha logrado a dos pitchers de indiscutible valor. Uno de ellos es el veterano zurdo Garland Braxton, que estuvo hace años con los Yankees, y que se ha transformado ahora en un ganador consistente para el Milwaukee.

Incidentalmente, Memphis Bill Terry, que pilotea a los Gigantes, conduciéndoles felizmente hacia pennant-ville, hermosa población que tiene agradable enlace con serie-mundial, es de los que creen que los Gigantes iniciarán su última invasión por los terrenos del Oeste con una ventaja de diez juegos sobre sus rivales más cercanos.

«Nuestros enemigos más próximos son los Braves de Boston,—dice Terry—y estoy seguro de que los derrotaremos en cuatro de los seis games que vamos a efectuar con ellos en Polo Grounds. Si lo hacemos, habremos vencido una buena dificultad y entonces será muy difícil que puedan arrebatarnos el triunfo final. Nuestro team irá al Oeste con 10 matches de ventaja y en esa posición es muy difícil que pueda perderse un gallardete».

Terry cree que Leroy Parmelee, uno de sus pitchers novatos, es tan responsable del éxito como Carl Hubbell y los demás.

«McGraw tenía razón cuando afirmó que Parmelee será una verdadera luminaria dentro de la Liga Nacional. Leroy ha progresado enormemente en los últimos tiempos y parece destinado a realizar grandes cosas en el circuito».

«Parmelee no es solamente un pitcher efectivo, sino una luminaria del box, comparable a Matty, Waddell Three Fingered Brown y otros de la época antigua. Este año ha pitcheado la mejor pelota de la Liga Nacional, después de una de las causas que nos conducen a la serie mundial».

Terry parece optimista y convencido de que Polo Grounds tendrá este año su primera serie mundial desde 1924, que fué cuando el club perdió a manos de los Senadores en siete games

TOPICOS FUTBOLISTICOS a cargo de PETER

—Lo que fué el segundo match de los chilenos.
—Lo que sucedió con los equipiers del refuerzo.
—Magnífico «field» el del Stadium Cerveza Tropical.

Ayer dejamos en el teclado de la máquina muchos detalles del segundo encuentro de la serie inter-clubs, jugada entre el Audax de Chile, y el Deportivo Centro Gallego, local. La carencia de espacio no nos permitió ser todo lo explícito que hubiéramos querido ser, pero hoy aprovecharemos para completar la información.

Lo primero que se nos ocurre es decir algo de la bondad del «field» tropicalino. Estuvo lloviendo a cántaros desde las doce menos cuarto, hasta las dos de la tarde. Tal parecía que esa tarde iban a enterrar a Bigotes (y va sin alusión, que conste), y el Administrador del Stadium, el amigo Rodríguez, se ponía las manos en la cabeza porque a pesar de saber las buenas condiciones del campo, le parecía imposible que con tanta agua se pudiera jugar. Le contrarió en extremo, que todo el público que había ido al Stadium, bajo el aguacero tuviera que marcharse a su casa sin ver jugar balompié. Pero cesar de llover y empezar a tragar agua el field tropicalino, todo fué cuestión de minutos. Pasadas las dos de la tarde comenzaron a jugar Olimpia y Juventud y no tuvieron más inconvenientes que el de sufrir los resbalones a consecuencia de la hierba húmeda en los primeros momentos, pues el «sacate», como dicen los centroamericanos, también secó pronto y se pudieron ofrecer los dos encuentros. En la Víbora y en el Vedado Tennis se tuvieron que suspender los primeros juegos. Se demostró una vez más, que el drenaje del Stadium Cerveza Tropical es algo muy serio y que por esa causa los aficionados pueden ir a dicho estadio, con cualquier tiempo, en la seguridad de que el espectáculo no se suspende. Los dueños de ese campo pueden muy bien, como los norteamericanos, decir en sus anuncios que sus encuentros se celebrarán rain or shine, es decir, con sol o con lluvia.

Hay algo censuarble en el match del domingo, pero sólo nos vamos a concretar a señalarlo: Se dijo que los Alacranes no se habían reforzado en la segunda parte porque los equipiers que habían pedido para reforzarse no quisieron calentar banco. Hasta cierto punto, los que iban a reforzar tenían razón para no vestirse si no los ponían a jugar, que fué según tenemos entendido, el argumento que esgrimieron los equipiers que no pertenecían al Centro Gallego. Y si eso es así, le faltó habilidad al encargado de la confección del equipo, pues con haber iniciado el match con el refuerzo solicitado, todo el problema quedaba resuelto. Por comentario a este asunto diremos que todo fué cuestión de habilidad... y de equivocación, y ésta última consistió en estimar que Panchito Socorro, un muchacho que empieza a hacer sus primeras armas en el balompedismo, era mejor que el veterano Japonés en la zaga.

Y ahora, para completar nuestra información sobre el segundo match de sabor internacional, vamos a decir lo que fué el match, a grandes rasgos:

Salen los chilenos perdiendo la pelota. Los gallegos se adueñan de ella y en seguida Vondrack saluda a Azerman con un buen chut; el cancerbero se cae pero despeja. Hay un saque de out y en la jugada Vondrack se hace de la pelota y de derecha anota el primer goal a larga distancia.

Siguen acosando los galaicos, hay un ataque por el ala derecha, Galcerán sirve un centro que Viruta trata de rematar de cabeza, pero es interceptado y el pequeño delantero y el forward pierden la pelota, pero no Vondrack que aprovechó para marcar el segundo tanto.

5 minutos: Corner que tira Panchito por fuera. Viene el primer ataque del Audax y lo rechaza Berges, pero Giudice que recoge el balón hace uno de sus tiros enormes... que va a kick.

10 minutos: Chorens cede corner. Lo tira Ojeda y se remata fuera. Un chut de Vondrack va falto de dirección. Ataque de los chilenos que se malogra por offside de Iturrieta.

17 minutos: Corner que tira Panchito, pero Rodríguez incurre en manos.

21 minutos: Saque de out de los chilenos cerca de la meta contraria; Chorens echa a corner. Lo tira Iturrieta, pero salva Rodríguez. Vondrack pasa a Galcerán y éste devuelve el envío que acepta aquél como viene y remata la jugada a goal. Es el tercer tanto para el Deportivo Centro Gallego. (Araneda sale del juego y entra Riveros, el centro medio que tanto se distinguiera en el primer match).

28 minutos: Remate de Viruta que va fuera.

29 minutos: Corner del Audax que no concede el árbitro porque cuando va a preguntarle al juez de línea, éste dijo que no había visto la jugada.

31 minutos: Zancadilla en el área de penalty. (Creemos que fué de Barrios). Giudice tira el golpe de castigo y lo convierte en el primer goal.

33 minutos: Free-kick por mano de Fischer; lo tira Panchito y lo remata de cabeza, fuera, Bebito.

34 minutos: Desvío de Ayra a un buen tiro de Giudice, recoge la pelota Ojeda, la centra y los chilenos anotan un goal con la mano que se anula.

37 minutos: Fischer concede corner. Lo tira Panchito y al tratar el despeje incurren en otro corner los chilenos; lo tira esta vez Miguel Galcerán, hay una bonita combinación entre el extremo, Panchito y Bebo y un blocaje loco de Azerman, que por poco se mete el solo dentro del marco con balón y todo.

39 minutos: Otro buen desvío de Ayra a corner, y al tirarse éste, realiza un buen despeje a un remate de cabeza. Termina el primer tiempo sin nada más digno de mención.

SEGUNDO HALF

2 minutos: Primer chut de Viruta que bloca Azerman. Empiezan a dominar visiblemente los forasteros.

4 minutos: Carocca cede corner que tirado por Galcerán provoca un foul de los chilenos a Vondrack, lo tira Chorens y se malogra por off-side. Ataque del Audax que termina con remate de Giudice por fuera.

8 minutos: Corner que tira Panchito sin consecuencias.

10 minutos: Ataque de los forasteros por el ala izquierda. Sorrel hace un tiro flojo, pero a pesar de esto la pelota (parece que en un exceso de confianza) le pasa por entre las piernas a Ayra y se va a goal.

13 minutos: Otro corner que tiró Panchito sin consecuencia. Un peligroso ataque de los chilenos es interceptado por Socorro.

14 minutos: Chorens cede corner. Lo tira Ojeda, despeja flojo Chorens, sigue un peloteo cabe la puerta local hasta que los medios se hacen de la pelota y con ella avanzan hacia el goal contrario, despejando Fischer que está dando un gran partido.

19 minutos: Ataque de los nuestros, chut de Panchito y blocaje limpio de Azerman. Chut de Vondrack fuera.

24 minutos: Chorens cede corner que despeja Bebo.

27 minutos: Foul y mano dentro del área de los sustos. Tira Galcerán el penalty fuertemente, la pelota pega en el poste de la izquierda de Azerman, rechaza y Galcerán en un intento de remate, malogra la jugada. (Se privó).

30 minutos: Otro corner cedido por Chorens. Ojeda hace el saque de esquina y Vidal manda el esférico al tejido. Tercer goal y empate del match.

35 minutos: Sale Barrios lesionado en un encontronazo, y dos minutos después sale a sustituirlo Ramón Hermida.

38 minutos: Ayra en un momento de apuro echa a corner, pero éste no tiene consecuencia. Los chilenos se han adueñado de la situación. Están a pupilo en el campo de los gallegos... y así hasta que en un fallo de Socorro, Ojeda se hace de la pelota, la centra y Sorrel se encargó de mandarla al tejido, valiendo el goal del triunfo.

Ha sido un partido muy interesante, pero que han perdido los de aquí por no haber sabido reforzar a tiempo el equipo. Socorro no está todavía en forma para esta clase de partido. Y por tenerlo de compañero, fué que Chorens se agotó. Se abusó de los pases al ala de Panchito, que no sabía cómo quitarse de encima al defensa. Vondrack perdió el gas en el primer tiempo. Fischer y Ayra—perdonándole a éste el goal que le pasó por entre las piernas—, los mejores. Conrado González, el árbitro, bien.

VUELVE LUISIN A LA PRESIDENCIA DE LA UNION ATLETICA

Ya tenemos otra vez a la Union Atlética de Amateurs en su marcha regular de 1930. Luisín Martínez Sáenz, que fué siempre un presidente de alta popularidad, querido por los atletas y clubs y atento siempre con la prensa, vuelve al alto mando de las filas amateurs después de una retirada de más de un año.

En la tarde de ayer el Comite Ejecutivo de la Unión conoció de la renuncia que gentilmente—y para facilitar la vuelta de Luisín—presentó el presidente en funciones, Ramón S. Otero, y atendiendo a las razones que en ella aducía, se la aceptaron inmediatamente, nombrando en seguida a Luisín Martínez, que ocupó en seguida el sitial.

Con este nombramiento, la mesa ejecutiva de la U. A. de A vuelve a ocupar la posición que ostentaba, apareciendo Luisín Martínez y Enrique Fernández, dos entusiastas abecedarios y líders deportivos, en los puestos más importantes de la misma.

Sólo falta ahora, para que paz vuelva a reinar en la familia amateur, que los Pulgarcitos del Ferroviario retornen al seno unionista, que abandonaron por no estar conformes con la actuación de los ejectuivos salientes.

Nuestra felicitación sincera a Luisín por su vuelta a la presidencia unionista. Y nuestro aplauso sincero a Ramón S. Otero por haber facilitado también la reorganización del Comité, tal como lo pedían los fans.

UNA PIEDRECITA EN EL CAMINO DE LOS BRAVES FUE PUESTA POR LUCAS

BOSTON, agosto 27 AP.—Las aspiraciones cahmpionables de los Braves de Boston recibieron un golpe bastante serio cuando Red Lucas, pitcheando pelota de serie mundial por el Cincinnati, los dejó en salsa blanca para ganarles con score de dos por cero.

Esta derrota es la segunda que reciben los Braves después de ocho victorias consecutivas. Hafey anotó las dos carreras del Cinci.

El Boston solo pudo batearle dos hits a Lucas. Un tubey de Berger en el séptimo, que pasó a tercera en un «bunt» de Moore y fué out en home cuando quiso anotar por fly de Whitney, y otro de Maranville, con dos outs en el octavo.

Brandt pitcheó bien por los Braves, pero no pudo ante el superior trabajo de Lucas.

La anotación por entrádas:

		C.	H.	E.
Cincinnati	000 100 001	2	6	1
Boston	000 000 000	0	2	1

Baterías: Brandt y Spohrer: Lucas y Lombardi.

JONRONEROS

O-Farrel, Cardenales	2
Collins, Cardenales	1
O-Doull, Gigantes	1
Lindstrom, Piratas	1
Vaughan, Piratas	1
Davis, Phillies	1
LOS LEADERS	
Foxx, Athletics	36
Ruth, Yankees	28
Berger, Braves	24
Klein, Phillies	24
Gehrig, Yankees	24
Totales	
Americana	511
Nacional	395
Totales	906

CONRADO CONDE Y SIXTICO MORALES PELEAN EL SABADO

Pargas y Aramís ya han firmado a estos boxers para el gran star bout

El solo anuncio del gran programa de boxeo profesional que a base de Sixtico Morales y «Conguito» Camagüeyano anuncian los promotores Aramís del Pino y Luis F. Parga para celebrarlo el próximo sábado en la magnífica Arena Cristal, ha revolucionado el «cotarro» boxístico y podemos garantizar que debido a la fiebre que desde hace tiempo sufre la afición al no verse complacida en sus deseos de observar verdaderas luchas pugilísticas, sirve de presagio para esperar que la bombonera de Infanta resuelte como el día de su inauguración, muy pequeña para albergar a todos los que minutos antes de las nueve de la noche se dirijan a ella.

Conguito Camagüeyano es la mayor atracción boxística de nuestro momento actual. Ningún boxeador como él es capaz de arrastrar mayor número de fanáticos ya que todos saben que triunfador o vencido realiza sobre el ring, frente al mas formidable contrario que pueda presentársele, una faena acabada y gloriosa.

No es Conguito de los que se amilanan ante el castigo, al contrario, cada vez que lo «suenan» bien fuerte, va en busca de su adversario para enseñarle también que él tiene poderosos puños y que al embarcarlos en su rostro o cuerpo le harán más daño que los recibidos por él.

Conguito está en su mejor forma y quiere pelear, y así se lo hizo ver a los promotores Parga y del Pino, pero estos, deseando presentar un espectáculo brillante, en todos sus aspectos, tuvieron indecisos algún tiempo antes de seleccionar el contrario que podría ofrecerle al valiente chiquillo camagüeyano, una pelea formidable.

Varios nombres, entre los más connotados puigilistas locales pasaron por la mente de Parga y Aramís, hasta que ambos eligieron uno que es en nuestro concepto, el mas indicado para el honor que le confieren.

Este boxeador no es otro que Sixtico Morales, el valiente y espléndido gran asimilador que tantas y magníficas pruebas de valentía y conocimientos ha ofrecido al público habanero desde su primer combate en la capital.

Sixtico es el contrario natural del Conguito y, decimos así porque poseyendo el mismo estilo del Camagüeyano dará una pelea sensacional, sangrienta, de esas que dejan honda y agradable huella en todos los que la presencian.

El «punch» demoledor de Sixtico Morales y su elocuente poder asimilativo frente a la astucia y facultad del Conguito, es algo que hace un per fecto «match» de boxeo.

LOS OTROS BOUTS

Pero para tal pelea estelar, los promotores necesariamente tienen que buscar las firmas de otros boxeadores que luzcan a tono con las facultades que distinguen a Conguito y Sixtico Morales pero esto es difícil, dificilísimo en nuestro reducido ambiente y no creemos que ni Pargá ni Aramís emitirán los nombres de los elegidos hasta mañana o pasado quizás.

Piensan contratar a Santiago Alvarez, el fuerte pegador español que acaba de regresar de Centro y Sur América después de efectuar brillantísima tournée, piensan en Prudencio Arce, el simpático y eficientísimo chiquillo que tanto gusta a los fanáticos. En fin, piensan en muchos pero hasta ahora no han dicho su última palabra...

Frontón Jai-Alai

PROGRAMA OFICIAL PARA LA FUNCION DEL MIERCOLES A LAS OCHO Y CUARTO P. M.

PRIMER PARTIDO a 20 tantos: Iturrino y Escarza blancos, contra Juanito y Goyo azules. A sacar ambos del cuadro 10.

PRIMERA QUINIELA a 6 tantos: Iturrino, Goyo, Juanito, Morales, Millán y Aguiar.

SEGUNDO PARTIDO a 30 tantos: Mina y Vallejo blancos, contra Ferrer y Salazar azules. A sacar ambos del 9½.

SEGUNDA QUINIELA a 6 tantos: Vallejo, Hugues, Salazar, Creus, Mina y Ferrer.

TERCER PARTIDO a 30 tantos: Creus y Lasa blancos, contra Aguiar y Hugues azules. A sacar ambos del cuadro 10.

Si va usted de temporada, encargue su ropa a

london city

Verá que poco le cuesta vestir bien dentro de la sobriedad.

SAN RAFAEL, 16 — Telf. A-6811

Por segunda vez en su carrera, Miss Helen Jacobs, joven estrella de los courts, de California, ha logrado apoderarse del campeonato nacional de los Estados Unidos, y para dejar maravillado al mundo, logró el título a expensas de Mrs. Helen Wills Moody, que jamás había perdido dos sets contra ninguna jugadora. Helen Wills perdió la corona por default, pero es opinión de todos los expertos que lo mismo hubiese caído de haber continuado el encuentro. En la combinación aparecen Miss Jacobs, Mrs. Moody y Dorothy Round, que fué otra de las que le dió gran batalla durante el torneó.

El Dr. Barquín está presidiendo, interinamente, la Comisión de Boxeo

Los boxeadores piden a los Dres. B. Souza, Pérez Boudet, y Rodríguez Barquín, para Presidente, Secretario y Tesorero

Un grupo de boxeadores visitó en la mañana de ayer el local de la Comisión Nacional de Boxeo y Luchas, y después de celebrar un cambio de impresiones sobre los asuntos que hace días vienen tratando, acordaron redactar una carta dirigida al honorable secretario de Gobernación, pidiéndole, en nombre de todos los boxeadores y luchadores locales, los nombramientos de los señores doctor Benigno Souza, para presidente de dicho organismo; del doctor Pérez Boudet, para secretario, y del doctor Rodríguez Barquín, para tesorero.

Hicieron la entrega del documento en la Secretaría de Gobernación, los señores Manolo Fernández, Goyito Rico y Ruperto Zamora, quienes fueron comisionados a ese fin.

Actualmente está presidiendo con carácter interino la Comisión Nacional de Boxeo y Luchas, el doctor Rodriguez Barquín, que era el tesorero en la anterior Comisión, y al que se ha respetado en el puesto como premio a su actuación; además, según se nos ha dicho, ha sido muy significado en el último movimiento que ayudó a acabar de noquear a Machado, que ya se encontraba groggi.

La designación del amigo Barquín servirá además para que sirva de pauta al doctor Federico Laredo Bru, quien seguramente en estos asuntos boxísticos, se encontrará wild, pero su inteligencia y las buenas indicaciones del doctor Barquín harán que a la hora de las designaciones de los nuevos comisionados, jueces y médicos, eligirá no solamente a personas decentes, sino también conocedoras del deporte, cualidad tan primordial como la anterior.

Tenemos confianza en los doctores Bru y Barquín, y por eso es que aseguremos que muy pronto tendremos un organismo que regirá con justicia los destinos del boxeo en Cuba.

PETER.

Frank Shields y Frankie Parker derrotaron a Vines y Gledhill

BROOKLINE, Mass., agosto 27. (AP).—Los fuertes drives del largaruto Frank Shields, de seis pies, 3 pulgadas de estatura, ligados hábilmente al brillante, pero nunca consistente juego de Frankie Parker, de M[illegible]kee, obligó hoy a la combinación de Ellsworth Vines y Keith Gledhill a abdicar en el campeonato nacional de dobles que se viene jugando en los courts de Lengwood.

Los campeones de 1932, después de empatar el score a dos sets iguales en una racha estupenda, perdieron el set final con anotación de 6-2, para ser eliminados: 6-2, 6-4, 3-6, 3-6, 6-2.

Finalizado este encuentro, salieron a la cancha los combatientes del segundo partido semifinal: George Lott y Lester Stoeffen y Adrian Quist y Don Turnbull, y la obscuridad les obligó a posponer su duelo después de haber jugado 13 juegos de muchísimo interés.

Lott y Stoeffen, atacando por el sector defendido por Quist, lograron apoderarse del primer set 6-4, pero los australianos habían ganado dos juegos del segundo y estaba arriba en el score 40 por 15 cuando las dos parejas convinieron en suspender el choque.

En los semifinales mixtos ocurrió algo por el estilo, habiendo suspendido Miss Elizabeth Ryan y Vines su partido con Dorothy Round y Fred Perry después de haber jugado 11 games. La pareja americana se apuntó el primer set, 6-2, y estaba debajo en el segundo 2-1 cuando se forzó la suspensión.

Estos dos matches se efectuarán mañana, y, como resultado, los finales de contiendas se darán el miércoles.

Resultado de los juegos de ayer

LIGA NACIONAL

San Luis 12; New York 8.
Chicago en Brooklyn (lluvia).
Cincinnati 2; Boston 0.
Pittsburgh 9; Filadelfia 5.
Pittsburgh 9; Filadelfia 1.

LIGA AMERICANA

Detroit 6 ; New York 1.
Filadelfia 9; Chicago 5.
Boston en San Luis (lluvia).
Washington en Cleveland (id)

ESTADO DE LOS CLUBS

LIGA NACIONAL

	G.	P.	Ave.
New York	71	46	.607
Boston	68	55	.553
Chicago	67	56	.545
San Luis	67	57	.540
Pittsburgh	65	56	.537
Brooklyn	50	68	.424
Filadelfia	50	70	.417
Cincinnati	48	77	.384
Totales	486	486	

LIGA AMERICANA

	G.	P.	Ave.
Washington	81	42	.659
New York	72	50	.590
Cleveland	66	62	.516
Filadelfia	61	62	.496
Detroit	63	65	.492
Chicago	59	67	.468
Boston	53	72	.424
San Luis	46	81	.362
Totales	501	501	

JUEGOS SEÑALADOS PARA HOY

LIGA NACIONAL

Pittsburgh en Filadelfia.
Chicago en Brooklyn (2).
San Luis en New York.
No hay más juegos señalados.

LIGA AMERICANA

New York en Detroit.
Boston en San Luis.
Washington en Cleveland.
Filadelfia en Chicago.

EWIFT Y FRENCH DERROTAN A LOS DEL FILADELFIA

El primer encuentro lo ganaron después de ver a los Filis delante 4 x 2

FILADELFIA, agosto 27. AP.—Los Piratas de Pittsburgh, acabaron hoy con su racha de derrotas, apoderándose de una doble decisión sobre los Phillies con score de 9 por 5 y 9 por una.

Los hombres de Gibson vinieron de atrás para ganar el primer game después de verse con un score adverso de 4x2 en seis innings. En el octavo inning le ligaron varios hits a Berly y con ello aseguraron el game.

Swift, que comenzó por los Piratas, salió en favor de un pinch-hitter en el quinto y Chagnon, que lo sustituyó se llevó el crédito de la victoria.

En el segundo encuentro los Piratas tomaron una fácil delantera sobre Holley anotándole cuatro carreras en el tercero. Home runs de Lindstrom y Vaughan, el último con dos en bases, fueron los factores decisivos en la victoria Pirata del segundo game.

PRIMER JUEGO

PITTSBURGH

	V.	C.	H.	O.	A.	E.
Jensen lf.	6	1	4	3	0	0
Lindstrom cf.	6	0	2	2	0	0
P. Waner rf.	5	1	0	1	0	0
Traynor 3b.	5	1	1	1	2	0
Suhr 1b.	4	1	2	10	1	0
Thevenow 2b.	5	1	3	5	4	2
Grace c.	3	1	1	3	0	0
Swift p.	2	0	0	0	1	0
Chagnon p.	3	1	0	1	2	0
Totales	42	9	16	27	12	2

FILADELFIA

	V.	C.	H.	O.	A.	E.
Fullis cf.	5	0	2	0	0	1
Bartell ss.	5	1	4	6	2	2
Klein rf.	5	0	1	5	0	0
Hurst 1b.	5	0	1	9	0	0
Davis c.	5	1	2	3	0	0
Schulmerich lf.	4	1	2	2	0	0
Warner 2b.	4	1	0	1	5	0
Knothe 3b.	4	1	1	1	2	0
Elliott p.	3	0	0	0	2	0
Berly p.	0	0	0	0	1	0
McCurdy x.	1	0	0	0	0	0
Liska p.	0	0	0	0	0	0
Totales	41	5	13	27	12	3

x Bateó por Berly en el 8o.

Anotación por entradas

Pittsburgh	000	204	030	—9
Filadelfia	110	200	001	—5

Sumario

Empujadores: Hurst, Fullis. Knothe, Bartell, Davis, Thevenow 2, Jensen, Lindstrom 3, Vaughan 2. Two base hits: Thevenow, Lindstrom Bartell. Home run: Davis. Sacrifices, Warner. Double plays: Knothe a Warner a Hurst; Warner a Bartell a Hurst. Quedados en bases: Pittsburgh 11; Filadelfia, 12. Bases por bolas: Swift 1, Chagnon 1, Elliott 2, Berly 3. Struck outs: Swift 1, Chagnon 2, Elliott 1, Liska 1. Hits: a Elliott, 10 en 5 1-3 innings; a Berly, 5 en 2 2-3; a Liska, 1 en 1; a Swift, 7 en 4; a Chagnon, 6 en 5. Wild pitch: Berly. Ganó Chagnon. Perdió Elliott. Umpires: Moran y Magerkurth. Tiempo: 2.08.

Segundo juego

		C.	H.	E.
Pittsburgh	014 000 301	9	14	0
Filadelfia	000 000 001	1	6	0

Baterías: French y Picinich, Holley y Davis.

EN EL NOVENO INNING SALVARON LA LECHADA LOS TEMIBLES YANKEES

DETROIT, agosto 28 AP.—Vic Sorrell, eficiente zurdo, estuvo a punto de convertirse hoy en el segundo pitcher de la Liga Americana que blanqueaba a los Yankees en 1933. Pitcheando certeramente, Vic logró dominar a los Yankees en cuatro hits para conducir al Detroit, a una victoria de 6 por 1.

Durante los seis primeros innings los Yankees no pudieron batear un hit, y en el noveno, con un out, Walker disparó un triple y Ruth lo metió con un single para salvar la lechada. Los Tigres, en cambio, atacaron duro a Allen y le hicieron cuatro carreras en el tercero con las cuales habrían ganado fácilmente.

Anotación por entradas:

		C.	H.	E.
N. Y.	000 000 001	1	4	0
Detroit	004 000 20x	6	10	0

Baterías: Allen, McFayden y Dickey: Sorrell y Hayworth.

EN UN GRAN FINAL LOS ATHLETICOS VENCIERON A LOS WHITE SOX 9 X 5

CHICAGO, agosto 27. (AP.)—Los Los Atléticos de Filadelfia, contenidos en buena parte del match se soltaron hoy frente a Cad Sam Jones en el séptimo inning y siguieron su ataque en el noveno, frente al veterano Ted Lyons, para ganarle a los Chicago White Sox con score de 9 por 5 y empatar la seric.

Jones había contenido a los Athletics en seis innigs, obteniendo una ventaja de 4 por 1, pero distintos batazos le hicieron saltar del box en esa entrada y antes de que pudiese pensarlo había perdido el game Jim Peterson, que sustituyó a Sugar Cain en el box del Fila, no permitió más que tres hits en los últimos cuatro innings.

		C.	H.	E.
Fila.	001 000 404—	9	14	4
Chicago	210 010 001—	5	10	2

Baterías: Cain, Peterson y Cochrane; Jones, Lyons y Grube.

M.E.C.D. 2016

GANARON MACHADO EAGUEN Y METZGER EN EL HAND BALL

Eaguen encontró oposición de Gabriel Fournier, pero pudo alcanzar la decisión al final

Pertinaz lluvia trató de echar a perder ayer la inuguración del campeonato inter-socios de hand ball de la Asociación de Jovenes Cristianos, cuya categoría abierta se han reunido un selecto grupo de ases de la cancha, pero los contendientes le lanzaron un fuerte reto a «la agua fiesta» y al final se apoderaron de la decisión, cumpliendo fielmente todo el programa anunciado.

En los tres choques de la categoría abierta hubo emotividad en los partidos, habiendo registrado un duelo muy interesante entre Carlos Eaguen y Gabrielito ournier. Eaguen ganó por 26, pero no fué sin antes recibir una resistencia considerable del «campeon». Octavio Machado, jugando inteligentemente, derrotó al veterano Nogueiras, 30x25 y el doctor Metzger le hizo un «retrato al óleo» a Cantería ,ganándole sin susto 30x25.

En la primera categoría no hubo juegos, pero en segundo se impuso el juego efectivo de Humberto Machado y Cesareo González. Humberto sorprendió a Tobita Faura con algunos cuentos de hadas y lo dejó en ... y Cesareo dominó el fuerte juego de Javier Runsánchez para ganarle 30x24. Fué este último el mejor partido de la tarde.

En la tercera categoría se dió una sorpresa grande cuando Carlos López, jugando a la «Molánfy», le robó una decisión a Rafael Ruano, con score de 30 por 29. Carlitos jugó brillantemente en los finales, habiendo dominado muy bien su saque en los momentos difíciles. Con score de 22 por 12 en su contra, supo pedir oportuno «time-outs» y con ello sacó de quicio a su rival.

M. Llano, el popularísimo «Don Pita» jugó como gato con ratón, con Fernando Villaverde, dejándolo en 19 y el alemancito Appell derrotó a Torres, 30 por 17.

Los partidos de hoy son:

PRIMERA CATEGORIA:

Fariñas contra Ruperto Bustamante, Augusto Anca contra . Florin. R. Fernández contra C. Alfonso.

SEGUNDA CATEGORIA:

B. Bergé contra B. Alemany, Cereo González contra Humberto Machado. Tobita Faura contra Javier Runsánchez.

TERCERA CATEGORIA:

Miguel González vs. Juanito Olano. Armando Núñez vs. Manolo Lara. Y José Taboada vs. Juan F. Rodríguez (Pipo).

LOS SEIS DE LA FAMA

Memphis Bill Terry, manager y primera base de los Gigantes, cayó fuera del sexteto de la fama al no batear un hit en las cuatro excursiones que hizo al plato frente a los pitchers del St. Louis. Wes Schuumerich se aprovechó de ello para volver al grupo selecto, mientras Klein, Foxx y los demás mantenían sus posiciones. El estado es:

	J.	V.	C.	H.	Ave.
Klein, Phillies .	120	483	81	182	.377
Foxx, Ath . . .	121	469	100	167	.356
Davis, Phillies .	111	393	41	136	.346
Simmons, W Sox	127	536	79	182	.340
Manush, Was. .	124	542	100	183	.338
Schulmerich, Ph	94	339	51	114	.336

EL SECRETARIO Y ASESOR LEGAL DE OPERADORES DE CINE, HA RENUNCIADO

Copia de la carta que le mandó el secretario general y asesor legal de la Asociación de Operadores Cinematográficos a la presidencia de aquella Asociación y que dicho señor tuvo la delicadeza de mandar copia a esta Unión Nacional de Empresarios:

Sr. José M. Castelló,
Presidente de la Asociación de Operadores Cinematográficos, San Lázaro No. 134.
Habana.

Estimado señor:

Con conocimiento de las resoluciones adoptadas por el Comité de Huelga, de la Institución que Ud. preside, y de la cual soy Secretario General, y Asesor Legal; sin que en dichas resoluciones haya yo participado y mucho menos, haya sido tan siquiera por cortesía consultado y estimando que no se ha procedido con la cordura y prudencia necesarias en los actuales momentos en que la República exige y necesita la cooperación de todos sus ciudadanos para la consolidación de nuestras instituciones patrias; por este escrito y con el carácter de irrevocable vengo a presentar la renuncia a los cargos de Secretario General, y Asesor Legal de esa «Asociación»; quedando altamente agradecido de las atenciones inmerecidas de que me hicieron objeto, distinguidísimos miembros de esa «Asociación».

Reciba Ud. entretanto el testimonio de mi más alta consideración.

(Firmado) Dr. Alberto López Sánchez, Asesor Legal de la «Unión de Operadores Cinematográficos.

LA ORDEN DE CARLOS M. DE CESPEDES DEBE SER REVISADA Y DEPURADA

Nuestro querido compañero el laureado escritor Arturo R. de Carricarte ha elevado al honorable Presidente de la República el siguiente escrito que ha sido acogido por el doctor Carlos Manuel de Céspedes con el más vivo interés, ya que se trata de una depuración necesaria que implica en cierto modo una justísima sanción moral de segura y eficaz ejemplaridad:

La Habana, agosto 28 de 1933

Arturo R. de Carricarte, ciudadano cubano, mayor de edad, natural y vecino de esta ciudad, al honorable Presidente de la República con el mayor respeto expone:

Que la «Orden del Mérito Carlos Manuel de Céspedes», creada por el Gobierno de Cuba para premiar servicios hechos a la patria y en general a la cultura y a la humanidad, cuenta en su nómina nombres que no puede pronunciar ningún cubano sin sonrojo: el de escritores extranjeros que han difamado—sin rectificación—el honor de la mujer cubana y el de artistas conocidas en Europa por su libertinaje. Además, entre los cubanos que han sido agraciados con diversos grados en esa Orden, que por su advocación gloriosa debió merecer profundo respeto a quienes discernían la distinción, figuran no pocos que fueron traidores a la causa de la Independencia y que alcanzada ésta han sido igualmente proservos.

Por las razones expuestas, honorable Presidente de la República, suplico que se digne ordenar una severa, escrupulosa revisión de la lista formada en la Secretaría de Estado de cuantos figuran en ella y son indignos de ostentar sus insignias.

Muy respetuosamente,

(F.) Arturo R. de Carricarte.

Los mesilleros del Mercado se hallan parados

No permitirá que se infrinjan las bases presentadas a los concesionarios del Mercado

La Unión de Mesilleros y Comerciantes de los Mercados Públicos, ha planteado desde hace tiempo una huelga a la Compañía Concesionaria del Mercado Unico.

Esta empresa cobra a los mesilleros y comerciantes a razón de 60 centavos, $2.00 y $2.50 el metro de terreno. Y aunque la Concesión exige que se proporcione a los mesilleros una llave de agua y luz, lo cierto es que son los mesilleros los que tienen que pagar de su peculio este servicio.

Sin contar con que la Sanidad tiene abandonado por entero al Mercado, ofreciendo sus mal llamados inodoros un espectáculo sólo comparables a los de los más horrendos zocos marroquíes, pues la higiene ha huído de allí; la peste es insoportable y sobre los detritus y el fango se depositan las frutas, etcétera, etcétera.

ASAMBLEA DE LOS MESILLEROS

Anoche se reunió en su local de Monte número 467 la Unión de Mesilleros y Comerciantes de los Mercados Públicos.

Y después de larga deliberación, acordó la Asamblea, puesta de pie, lo siguiente:

PRIMERO: Que los días Miércoles y Jueves de la presente semana se cobre, por los miembros de la Directiva de la Unión, los alquileres correspondientes a los mencionados días y que el producto íntegro de los recaudado se entregue a la madre del mártir de nuestras libertades González Rubiera, que murió asesinado por los esbirros del Machadato. Que los viernes, a las cuatro de la tarde, se cierren todos los establecimientos del Mercado Unico y en manifestación popular concurran los mesilleros y comerciantes al domicilio de la señora madre del estudiante Rubiera, para hacerle entrega del producto de la recaudación referida.

SEGUNDO: Dirigirse al Secretario de Gobernación y comunicarle que la Unión no acepta nada que infrinja la base primera del 50 por ciento de rebaja de los alquileres de dicho Mercado y que si transcurrido el plazo de siete días la Compañía Concesionaria del Pulpo del Mercado Unico no contestase satisfactoriamente al mencionado acuerdo, esta Institución se abstendrá de parlamentar con los dueños del Mercado Unico y pedirá a los Poderes constituídos la incautación del Mercado por haber infringido la compañía Concesionaria, los artículos de la Concesión.

TERCERO: Nombrar una Comisión para que se entreviste con todos los Alcaldes Municipales de la Provincia de La Habana y recaben de ellos su concurso en favor de la causa que defiende la Unión y que estas autoridades municipales se dirijan al Presidente de la República y al Secretario de Gobernación, para que solucionen el conflicto de huelga planteado por la Unión a la Compañía Concesionaria, por ser de urgente conveniencia para los respectivos municipios.

ENTIENDE LA LEGION CUBANA QUE NO DEBE SEGUIR EL CAUDILLAJE

La Legión Cubana, instituto reunido recientemente, que había sido suspendida por la secretaría de Gobernación en 1930 debido a sus actividades revolucionarias, ha tomado acuerdos pidiendo el castigo de los culpables de actos reprobables durante el régimen anterior y protestando de la protección que se le ofrece por algunas autoridades para que aquéllos embarquen hacia el extranjero.

Asimismo acordó pedir al pueblo de Cuba calma y confianza en los hombres que actualmente rigen, así como felicitar a los representativos de los distintos sectores que contribuyeron a derrocar al machadato.

Entre otras personas asistieron al acto su presidente doctor Luis Valdés Valdés, doctor Roberto Segrera, Rogelio Sirven, Mario Chávez, Esteban Nogués, Julio Marrero Costa Aurelio Muñoz, doctor Miguel A. Valdés, Rafael Poldo Santana, Ramón Carballo y otros.

SE HAN CONSTITUIDO EN SOCIEDAD LOS CRONISTAS DE SPORT DE LA HABANA

Reunidos en la Asociación de Repórters los cronistas de sports de los diarios y revistas habaneros acordaron constituirse en sociedad. El compañero Pedro Martínez, explicó a los reunidos el fin que se persigue y los Nbeneficios que para la clase irrogaría la creación de un entidad de esta índole.

A continuación se dió lectura al proyecto de Reglamento e inmediatamente se aprobó por unanimidad la constitución, en principio, de la «Asociación de Redactores de Sports de la Habana», a reserva de lo que se acuerde en la junta, que al efecto, se convocará.

También, y a propuesta del compañero Sergio Varona, se acordó por unanimidad que la mesa provisional de la Asociación quedara formada de esta manera: Pedro Martínez, presidente; Mariano Pascual, secretario; y Mario de la Hoya, Tesorero, y que estos compañeros, en comisión lleven a cabo las gestiones y trabajos pertinentes.

Finalmente se decidió enviar copia del Reglamento a todos los redactores de sports para que lo estudien debidamente y citar para nueva sesión para el martes 29 del actual a las diez y media de la mañana en la Asociación de Repórters.

UN MATARIFE HERIDO DE UN TIRO MISTERIOSAMENTE

Oscar Cárdenas Franco, de 42 años matarife y vecino de Ensenada número 9, fué asistido en la casa de socorro de Luyanó de una herida de bala, en la pierna derecha, q ue dijo sufrió en la esquina de Concha y Callejón de Hacendados, al ser alcanzado por un disparo, ignorando quién fuera el que lo produjo, pues no tiene enemigos que puedan agredirlo.

EL «CLUB PEDAGOGICO» SE DIRIGE A LA OPINION Y LE EXPLICA SU EJECUTORIA

El «Club Pedagógico de Cuba», creado para defender los intereses de la enseñanza y que consciente de su responsabilidad histórica, inició la rebeldía del magisterio contra el machadato, originando con su actuación, el encarcelamiento y persecución de sus dirigentes y finalmente la clausura de la Institución por los agentes de la policía secreta—Trujillo, Herrera, Figueredo, Santa Cruz y otros,— cree oportuno hacer públicas las siguientes declaraciones:

Primera: Que mantiene su ideología revolucionaria evidenciada por todos los actos realizados desde su fundación hasta la clausura.

Segunda: Que ratifica su confianza en todos sus asociados.

Tercera: Que no admite la inscripción de nuevos miembros por estimar que la estrecha identificación de ideales de los asociados y los antecedentes revolucionarios hace imposible la admisión de otros elementos.

Cuarta: Que para propiciar la unificación de la clase magisterial olvida los ataques de que fué víctima en los verdaderos momentos de lucha y decide recesar en sus actividades para contribuir a la formación de un frente único.

Quinta: Que se identifica con la «Unión de Maestros», nueva organización que tiene como finalidad inmediata la solidaridad del Magisterio.

Sexta: Que se disolverá cuando quede constituído en Cuba el Sindicato Nacional de Trabajadores de la Enseñanza.

Séptimo: Publicar una memoria de todos los trabajos realizados, así como la relación de todos los que supieron mantener el prestigio de la clase.

La Habana, a 27 de Agosto de 1933.

Posesión del nuevo fiscal del Supremo

Dispuesta la libertad de Arturo Don, ex Gobernador provincial de Camagüey

Sin ceremonial alguno presto ayer tarde juramento y tomó posesión de su cargo el Fiscal del Tribunal Supremo, para el que fue designado recientemente por el Presidente de la República, el doctor Cristóbal Bidegaray y Erbite. Al acto concurrió el Tribunal Pleno del Supremo y los Tenientes Fiscales y Abogados Fiscales del citado organismo judicial y de la Audiencia.

El doctor Bidegaray fué Fiscal de la Audiencia de la Habana en los primeros años de la República y últimamente Secretario y letrado de la Nueva Fábrica de Hielo, S. A., cargo que renunció hace algún tiempo.

SERA JUZGADO HOY «EL CAMINANTE» POR LA MUERTE DE MANUEL ZAMORA

Está señalado para esta tarde, a las dos, ante la Sección Primera de la Sala de Vacaciones de la Audiencia, el juicio de la causa contra Juan Armas o Juan Fundora (a) «El Caminante», al que se achaca la muerte de Manuel Zamora, ocurrida en la noche del 29 de mayo pasado, en finca del doctor Diviñó, situada en la carretera de Rancho Boyeros a Calabazar.

Considerándolo reo del delito de asesinato, cualificado por la alevosía y la premeditación conocida y con la agravante de nocturnidad, el Ministerio Fiscal interesa que Armas sea condenado a la pena de muerte.

Y el defensor, doctor Luis de Feria, alegando que Armas mató a Zamora en legítima defensa de su persona, pide que se le aplique esa eximente y que se dicte sentencia absolutoria, disponiéndose su inmediata libertad.

EN LIBERTAD ARTURO DON

En vista de no existir, a juicio de la Sala de Vacaciones del Tribunal Supremo, cargos concretos contra Arturo Don Rodríguez, ex gobernador de Camagüey, dispuso ayer su libertad, la que se cumplió.

EL PROCESO CONTRA MACHADO Y FUNCIONARIOS DEL PASADO REGIMEN

En el proceso que instruye el Tribunal Supremo contra el general Gerardo Machado, Orestes Ferrara, Octavio Zubizarreta, José Izquierdo y el ex capitán Manuel Crespo, el acusador popular doctor José Garcilaso de la Vega presentó ayer la fianza de $500 que le señaló el citado Tribunal para mantener el procedimiento. El doctor Garcilaso de la Vega no presentó su carta de ciudadanía cubana, limitándose a jurar, mediante escrito, que es cubano.

Hoy, posiblemente, el Supremo resuelva sobre el particular.

JUAN BELMONTE Y LORENZO GARZA

Recientemente toreó en Sevilla Lorenzo Garza, el temerario torero que en aquella plaza, como en cuantas ha toreado, goza de un cartel enorme.

Lorenzo Garza brindó su primer toro al famoso trianero Juan Belmonte, que presenciaba la corrida desde una barrera y Garza, tras de una de sus inverosímiles faenas, cortó las orejas del toro y dió la vuelta al ruedo, entre la clamorosa ovación del público.

Por la noche, los periodistas preguntaron a Belmonte cuál era su opinión acerca de Garza, y Juan contestó:

—Pueden afirmar que jamás ningún torero me emocionó tanto. Como torea Garza es increíble que se pueda torear, ya que este torero suprime completamente la distancia entre el artista y el toro. Y torear así sólo puede hacerlo quien tiene un dominio absoluto de sí mismo y un estilo y un temple personal y privilegiado.

Así opina Juan Belmonte del gran torero mejicano Lorenzo Garza, que por su propio deseo tomó la alternativa en Santander el día 6 del actual.

Faltan muy pocos términos de la República para ser regidos ya por los alcaldes de facto

El Estado Mayor del Ejército informó anoche a la Prensa de los Alcaldes de facto que tomaron posesión de sus cargos. Faltan 3 en P. del Río, 7 en la Habana, 6 en Matanzas y 2 en Las Villas

El Estado Mayor del Ejército informó a la Prensa de los Alcaldes de Facto que ya han tomado posesión de sus cargos. Como se observará, faltan muy pocos ya por cubrir y los que actúan, en su inmensa mayoría, son civiles.

He aquí la relación oficial:

PINAR DEL RIO

Ayuntamientos y Alcaldes:

San Luis: Oficial Supernumerario Aurelio Alvarez; Guane, Primer Teniente Ignacio Rodríguez Viera; Pinar del Río, Primer Teniente José Morilla Coba; Guanajay, doctor José Mo- Moreno Piedra; Cabañas, Eloy Cepero Socarrás; San Cristóbal, Ignacio Fernández Hernández; Mariel, Pedro Aguirrecho Pajes; Viñales, José Martínez Hernández; Candelaria, Antonio Laurent Pérez; San Juan y Martínez, José Rodríguez Remus; Mantua, Ramón Granda; Consolación del Sur, Segundo Teniente Supernumerario Mario A. González G.; Consolación del Norte, Francisco Trueba Pérez.

NOTA: De los 15 Términos Municipales de esta Provincia, han sido cubiertos 13 y de ellos sólo 3 lo han sido con militares y en los 10 ocupados por civiles se ha llevado a cabo la toma de posesión sin la menor alteración del orden.

HABANA

Ayuntamientos y Alcaldes:

Bejucal, señor José Alvarez; Marianao, señor Pedro Varela y Nogueira; La Salud, doctor Vicente Iglesias González; Güira de Melena, Luis Martínez Cánava; Melena del Sur, señor Luis de Cárdenas y Herrera; Santiago de las Vegas, Primer Teniente Jacinto Capín; Güines, doctor Carlos J. Smith Leal; Alquízar, Félix Villena del Monte; Batabanó, Luis Enrique; San Antonio de los Baños, Salvador Travieso Hernández; Jaruco, Publio Páez Sánchez; Aguacate, José Ramón Bilbao; Nueva Paz, Juan María Perdomo Martínez.

NOTA: De los 25 Términos Municipales de esta Provincia, se han cubierto 18, y de ellos solamente 3 lo han sido por militares, habiéndose llevado a cabo la toma de posesión de todos ellos, con el más absoluto orden.

Faltan 7 Municipios por cubrir.

MATANZAS

Ayuntamientos y Alcaldes:

Matanzas, doctor Manuel Labra Fernández; Sabanilla del Encomendador, Sixto Ramos y Espinosa; Martí, Jorge Castellanos; Jagüey Grande, doctor Lorenzo García Rubio; Bolondrón, José Alliston y Piedra; Guamácaro, Manuel F. Calderín Hernández; San José de los Ramos, doctor Eleuterio García Anglada; Manguito, doctor Nicanor Gómez; Carlos Rojas, Antonio Domínguez Leal; Los Arabos, José Ortega Pérez; Jovellanos, doctor Raúl Gumas Serice; Sidra, Edelmiro Ladrían Montesino; Máximo Gómez, Antonio González Noble; Agramonte, Oficial Supernumerario Alberto Rubio Valdés.

NOTA: De los 23 Términos Municipales de esta Provincia, se han cubierto 17 y de ellos únicamente uno lo ha sido por militar, habiéndose observado en la toma de posesión el más absoluto orden.

Faltan 6 Términos por cubrir.

SANTA CLARA

Ayuntamientos y Alcaldes:

Placetas, señor César Pedrero Rodríguez; Santa Clara, Segundo Teniente Agustín Veitía Ferrer; Lajas, señor Manuel Carta y González; Cruces, doctor Jorge A. Fleites; Santo Domingo, doctor Antonio Obeso y Cuevas; Trinidad, Hermán Peterson; Rodas, Reinero Hernández; Abreus, Francisco Díaz Masvidal; San Diego Diego del Valle, Francisco Infiesta Hernández; Remedios, Federico Wolter del Río; Cifuentes, doctor Ramón Machado García; Quemados de Güines, Miguel A. Castellón y Reyes; Calabazar de Sagua, doctor Ramón Masvidal Ramos; Palmira, Rigoberto Duménigo Hernández; Ranchuelos, Juan de Dios Pérez Fernández; Esperanza, José R. Cabezas; Zulueta, Antolín Flores; Cienfuegos, Alberto Giraudy; Encrucijada, Remigio Santamaría Pérez; Camajuiní, doctor Alejandro Barrientos; Sagua la Grande, señor Miguel Castellanos; Caibarién, señor Rafael Jover Rodríguez; Sancti Spíritus, doctor Guillermo de Valdivia Madrigal; Cabaiguán, señor Ramón J. Vázquez; Yaguajay, doctor Santiago Cubas; Rancho Veloz, Luis Saruy; Corralillo, doctor Juan Alvarez Tabío.

NOTA: De los 31 Términos Municipales de esta Provincia, se han cubierto 29, y de ellos solamente uno por militar, habiéndose hecho la toma de posesión con perfecto orden.

Faltan por cubrir solamente 2 Términos.

CAMAGUEY

Ayuntamientos y Alcaldes:

Santa Cruz del Sur, Tomás Hernández; Camagüey, Armando Silva Rivas; Morón, Manuel Gómez Oliva; Florida, Félix Alonso Tapia; Nuevitas, Andrés Rodríguez; Ciego de Avila, Primer Teniente Manuel Tuero Pérez; Jatibonico, Segundo Teniente Supernumerario Arturo L. Arbona Rodríguez; Esmeralda, doctor Miguel Andu; Guáimaro, Mauricio Caballero Mejías.

NOTA: En esta Provincia se han cubierto los 9 Términos Municipales, de ellos dos lo han sido por militares.

Se ha observado el mayor orden en toda la toma de posesión.

ORIENTE

Ayuntamientos y Alcaldes:

Guantánamo, Felipe Jay Rocoult; Mayarí, doctor Rafael González Méndez; Palma Soriano, Amparado Martínez; Holguín, doctor Alberto Arce; Antilla, Segundo Teniente Supernumerario Herrera Pollo; Banes, Primer Teniente Abelardo García; Songo, Alfonso Fernández Ferrer; Victoria de las Tunas, José Milán Leiva; Jiguaní, Pelayo Colante; San Luis, Antonio López y Rondón; Manzanillo, señor Carlos Guevara Fonseca; Baracoa, Primer Teniente Indalecio Martínez Moles; El Cobre, Primer Teninete Emilio Acosta González, M. M.

NOTA: De los 22 Términos Municipales de esta Provincia solamente faltan 8 por cubrir.

Han sido cubierto 14 y de ellos 3 los han sido por militares, habiéndose observado orden en la toma de posesión.

LA LABOR DEL EJERCITO

«Los datos anteriores ponen de manifiesto una vez más, el esfuerzo realizado por los miembros del Ejército que, cooperando con la población civil, animados todos de alto concepto patriótico y completo desinterés personal, están dando solución al problema más serio que se hallaba en pie y en cuya favorable solución se inicia el verdadero período de tranquilidad y paz pública de que tanto necesita el país, para acelerar el restablecimiento y mejoramiento económico de la Patria».

LA SOCIEDAD ECONOMICA PIDE EL REGRESO DEL DR. FERNANDEZ MEDINA

El recuerdo de Benjamín Fernández Medina, el ilustre uruguayo hasta hace poco Ministro Plenipotenciario de su país ante nuestro Gobierno, será para siempre de gratísima recordación. Su exquisita cultura, sus dotes caballerescos, su cordial gentileza le ganaron la simpatía y el aprecio de cuantos se honraron con su amistad. Pero existe un motivo más de vinculación afectiva, de estrecha identidad que habla muy alto tanto de la noble nación uruguaya como de su esclarecido representativo y es el asilo que éste diera, amparado por el pabellón sureño, a significados cubanos que tocaron a las puertas de la Legación en busca de refugio y amparo en los días horribles del machadato.

Los cubanos quieren que Fernández Medina —cuya conferencia sobre Calixto Bernal es otro motivo de nuestra gratitud — represente nuevamente al Uruguay en la Habana. Al efecto, a solicitud del Dr. Antonio García Hernández, la más que centenaria y prócer Sociedad Económica de Amigos del País, ha dirigido al Ministro de Relaciones Exteriores, en Montevideo, el cablegrama que dice:

«Sociedad Económica de Amigos del País, celebraría nueva designación ilustre Fernández Medina para representar al glorioso Uruguay ante nuestro Gobierno.—(fdo.) Dr. Antonio María Eligio de la Puente, Presidente.

FRUTOS CUBANOS EN NUEVA YORK

La Sección de Fomento y Expansión Comercial de la Secretaría de Agricultura, Comercio y Trabajo, ha recibido con fecha 26 del actual, del Jefe de su Oficina Agrícola-Mercantil, establecida en New York, el siguiente cable:

«Espérase día 28 vapor «Coamo» procedente de Puerto Rico, conduciendo 1,314 huacales toronjas, también 1,10 huacales piñas. Temperatura favorable al mercado.»

Habana, agosto 26 de 1933.

La alcaidesa de la cárcel de Guanabacoa

Solicitud formulada po. los nacionalistas sobre la Comisión de Servicio Civil

Accediendo a la solicitud de las damas cubanas, la Secretaría de Gobernación designó ayer Alcaidesa de la Cárcel de Mujeres de Guanabacoa, a la doctora Carmen Guanche Rodríguez, que tomará posesión de su cargo en breve.

LOS NACIONALISTAS Y LA COMISION DEL S. CIVIL

Numerosos elementos de la Unión Nacionalista, conocedores de que la Secretaría de Gobernación instruirá expediente administrativo a los miembros de la Comisión del Servicio Civil, por negligencia manifiesta, que eran numerosos los asuntos que no tramitaban con arreglo a la Ley, se han dirigido a dicho Departamento exponiéndole el buen comportamiento que a su juicio llevó siempre el Comisionado de la Comisión Eugenio Leopoldo Aspiazo, que obró siempre con razón y con justicia en las ponencias a él encomendadas sobre reposición de empleados dejados cesantes por el Machadato. Piden los solicitantes que el señor Aspiazo no esté comprendido en el expediente a que hacemos mención.

SATISFECHA GOBERNACION

Tanto el Secretario Dr. Laredo Brú como el Sub-Secretario Dr. Rodolfo Méndez Peñate, manifestaron a los repórters que se encuentran sumamente satisfechos de la normalidad que reina en el país, excepción hecha de los distintos problemas de huelga planteados, los cuales se van resolviendo satisfactoriamente y en los que interviene el Departamento en lo que al orden público se refiere.

Con respecto al lamentable incidente habido el pasado domingo entre la Confederación Nacional Obrera de Cuba y Federación Obrera de la Habana, Gobernación ha citado a los Directivos de una y otra para ver de resolver los problemas latentes entre ambas.

NO SE PERMITIRA TERMINALES

Declaró ayer el Sub-Secretario de Gobernación Dr. Méndez Peñate, que bajo ningún concepto permitirá el Gobierno la especulación con los terminales del Jai Alai, puesto que ahora no es momento de jugar y explotar al pueblo, sino de trabajar por Cuba.

A ese respecto ha citado a su despacho para hoy al Administrador del Frontón y se tomarán las medidas del caso para impedir que se juegue al prohibido en cualquiera de sus manifestaciones.

A LOS ALUMNOS DE LOS MARISTAS

Se cita por este medio a los alumnos de los Maristas Bachillerato e Ingreso a Bachillerato que manteniéndose en la línea recta del estudiantado o sea aquellos que no sufrieron exámenes a partir de Septiembre de 1930 para una asamblea que se celebrará en dicho plantel el próximo Martes día 29 a las 8½ a. m. Se suplica la asistencia de todos estos alumnos por ser de interés general los proldemas a tratar.

LA COMISION.

Clausurado el Sanatorio de la Colonia Española

CIENFUEGOS, agosto 28.—DIARIO. Habana.—El jefe de Sanidad, cumpliendo órdenes de la Secretaría del Ramo, clausuró hoy el Sanatorio de la Colonia Española, por haberse cumplido el plazo de 48 horas ofrecido para resolver el problema de la asistencia médica. Los enfermos están siendo trasladados a otras clínicas y hospitales.

Asaltados por los huelguistas las panaderías de Cienfuegos

Los integrantes de una manifestación asaltaron al mediodía de hoy las panaderías, arrojando a la calle el pan y la levadura, rompiendo vidrieras y causando desperfectos en los hornos. Los panaderos piden aumento de doble jornal. Mañana no habrá pan.—**Obdulio García**, corresponsal.

EN EL SANTO CRISTO SE CELEBRO HERMOSO FESTIVAL A S. AGUSTIN

La Venerable Comunidad de Padres Agustinos de la Habana, ha celebrado suntuosamente la fiesta patronal de su fundador San Agustín con los siguientes solemnísimos cultos:

NOVENARIO. Del 20 al 28 ambos inclusive, solemne novenario a las 5 y media de la tarde con rezo del Santo Rosario, piadoso ejercicio, cánticos por escogidas voces bajo la dirección del maestro Julio Guisasola y bendición con el Santísimo.

Los dos últimos días predicó el Padre Agustino Jesús Herrero y el último el P. Claudio García, O.S.A.

Todo el solemne novenario estuvo muy concurrido.

El día 28, a las 9 de la mañana, se celebró con gran esplendor la fiesta patronal de San Agustín.

En la Misa solemne ofició el R.P. Jesús Herrero, O. S. A. asistido de los Padres de la mencionada Orden, Dunne y McShea.

Pronunció grandilocuente panegírico, el R. P. Claudio García, O.S.A.

Escogidas voces interpretaron magistralmente bajo la dirección del maestro Julio Guisasola. la Misa de Pietro Yon y Magne Pater Agustine.

Tanto el sermón como la parte musical, fueron unánimemente elogiados por el numerosísimo concurso de fieles que asistió a esta grandiosa festividad agustiniana.

Concurrieron las representaciones de las diferentes Comunidades religiosas.

Presidió el Superior de los Agustinos R. P. Pedro Hufnangel. Este, como Director del Colegio San Agustín, nos invitó muy atentamente a la apertura del Curso Escolar de 1933 a 1934, que tendrá lugar el 4 del próximo septiembre.

El DIARIO DE LA MARINA felicita a los Padres Agustinos por el brillantísimo homenaje tributado al Aguila de los Doctores San Agustín.

LOS EMPLEADOS DE LOS ASCENSORES DEL CAPITOLIO

El señor Jorge de Miranda Riverón empleado de los ascensores del Capitolio nos ruega por medio de una carta, se haga constar ante la Comisión Depuradora de los gastos del Capitolio, que se tenga en cuenta no solamente la antigüedad de los empleados, sino su eficiencia y comportamiento como fieles cumplidores de su deber en el desempeño del cargo.

Los empleados de los ascensores están en ese caso.

SUSCRIBASE Y ANUNCIESE EN EL «DIARIO DE LA MARINA»

ANUNCIOS CLASIFICADOS DE ULTIMA HORA

ALQUILERES

a1 HABANA

SE ALQUILAN LAS CASAS altas 7 y 9 del Pasaje Huppman, con sala, saleta, 3 cuartos, baño intercalado y cocina gas. Dueño: U-9774.
A-1 23251 28 Sep. 3

O-REILLY 82, ESQ. A VILLEGAS
Se alquila el tercer piso, por O-Reilly. La llave en los bajos. Informan: Telf. I-3407.
A-1 23281 28 Ag. 31

NEPTUNO 211, ESQUINA a Oquendo. Alquilo dos segundos pisos y otro terraza. Muy frescos. Casa moderna. Informes en la misma.
A-1 23305 28 Ag. 31

ALQUILO MODERNOS ALTOS, Tenerife 69, compuestos sala, saleta, 6 habitaciones, comedor al fondo, cocina gas, servicios completos, gran patio. Informes: Monte 170. A-2066.
A-1 23309 28 Sep. 7

MALECON 4, BAJOS, al lado del Unión Club, con entrada por San Lázaro 24, propios para Club o familia numerosa. Llave en la misma. Informes: A-6420.
A-1 2329 28 Sep. 4

MAZON 31, ALTOS. Se alquilan dos pisos altos, con sala, comedor, dos y cuatro habitaciones, baño completo. Precio rebajado. Informes: A-6420.
A-1 23298 28 Sep. 4

ARAMBURU 28, ESQUINA San Rafael, altos modernos, recibidor, sala, comedor, tres cuartos, baño completo y cocina, 23 pesos. Informan: A-6420.
A-1 23297 28 Sep. 4

JOVELLAR 14, ALTOS, y bajos, entre Hospital y Aramburu, recibidor, sala, comedor, tres cuartos con closets, baño intercalado, servicio de criados, 25 pesos. Informes: A-6420.
A-1 23294 28 Sep. 4

CUBA 18, FRENTE al nuevo Malecón, cómodas casitas con servicios modernos, luz y teléfono, a precios reducidos. Informes en la misma.
A-1 23293 28 Sep. 4

LUGAREÑO 3, ENTRE Ayesterán y Almendares, cómoda casita para corta familia, 12 pesos. Llave en la misma. Informes: A-6420.
A-1 23291 28 Sep. 4

OBISPO 54. Se alquila una habitación con muebles y otra sin; tienen lavabo.
A-1 23326 28 Ag. 31

SOLEDAD 46½, casi esquina a Pocito, preciosa casa con sala, comedor, 2 amplias habitaciones, baño intercalado, patio, cocina, etc. Precio $15. También tengo un departamento en nuestro Edificio, con las mismas comodidades en $11. Informa Goizueta, F-3937.
A-1 23321 28 Sep. 3

ANIMAS No 186, segundo piso, preciosa y bella casa amplísima y confortable con sala, antesala, dividida con columnas hermosas, 4 cuartos, baño intercalado, comedor, cuarto y servicio ervidumbre. Precio inigualado. $20. Informa Goizueta, F-3937.
A-1 23322 28 Sep. 3

LEALTAD Y SITIIOS
SE ALQUILA una casita moderna, bajos, con sala, comedor, habitación con balcón a la calle y servicios. La llave en la bodega. Informan. Telf. M-5008.
A-1 23319 28 Ag 31

INDUSTRIA 16, BAJOS
SE ALQUILAN con 2 cuartos, baño intercalado, comedor, sala, cocina, cuarto y baño de criados. Llaves los mismos. Informa A. Gamba, Prado 110-A altos. A-8018.
A-1 23313 28 Ag. 31

a2 VEDADO

EDIFICIO LOURDES, H. número 184, entre 21 y 23, Vedado, cómodas casitas, estilo americano, para familia corta, hay garage privado si se desea. Alquiler razonable. Informes, el Portero.
A-2 23292 28 Sep. 4

ALQUILERES

a5 J. DEL MONTE Y LA VIBORA

CALZADA DE LA VIBORA esquina a Jenaro Sánchez, frente al Paradero de Havana Central, sala, hall, dos cuartos y terraza, 10 pesos. Informes: A-6420.
A-5 23296 28 Sep. 4

CALLE D entre 11 y 12, Lawton-Batista, punto alto con vista sobre la bahía Jardín, portal, 4 cuartos, 2 baños, 2 salas, comedor, etc. Tranvías. Tel. FO-7053.
A-8 23315 29 Sep. 31

SE ALQUILAN dos casas, Santa Irene 41 y 47, con sala, comedor, cuatro cuartos, portal, patio y traspatio, dos cuadras de la calzada; llaves en el 43; precio $22. Informan A-1399.
A-5 83325 28 Sep 2

a6 SANTOS SUAREZ Y MENDOZA

SANTOS SUAREZ: Calle Santa Emilia 136, entre Durege y San Julio, casa grande, garage, patio y traspatio. Precio situación. Puede verse, 2 a 6 tarde. Más informes: F-6080.
A-6 23285 28 Sep. 1

GANGA: BONITO CHALET, Correa 24, entre Flores y San Benigno, jardín, portal, sala, recibidor, cocina, cuatro cuartos, saleta, 2 baños intercalados. Llave frente. Informan: F-6405, C. y 8, Vedado.
A-6 23234 27 Ag. 30

b3 DEPARTAMENTOS

MARQUES GONZALEZ 10, entre Neptuno y Concordia. Departamentos altos con 2 amplias habitaciones, sala, comedor, baño intercalado, servicio; bajos con 3 cuartos. Muy baratos. Informan y llave en la misma.
B-3 23328 28 Sep. 1

b6 HOTELES

HOTEL
San Carlos
EGIDO Y MONTE
EL MAS CONVENIENTE
PARA
VIVIR ESTABLE. No pasar calor. Comer bien. Reducir gastos.
PRECIOS MUY BARATOS
B-6 23329 28 Sep. 2

b10 PERDIDAS

REGALO CINCO PESOS a quien entregue a Julio Kruglak, Bernaza 99, una cartera con certificado de nacimiento y otros documentos extranjeros extraviados el día 25 de agosto.
B-10 23318 28 Ag. 30

SE SOLICITAN

s2 COCINERAS Y COCINEROS

SE SOLICITA para la Víbora una joven con buenas referencias para cocinar y lavar para matrimonio solo. Informan, Prado 46, de 7 a 10 de la mañana. Sueldo 10 pesos
S-2 23314 28 Ag. 30

SE SOLICITA UNA COCINERA que sepa cocinar, ayude a los quehaceres y duerma en la colocación. Sueldo 12 pesos, Monte 172 entre Carmen y Rastro, botica.
23327 28 Ag. 31

s11 AGENTES-VENDEDORES.

AGENTES SOLICITO para vender un un aparato muy necesario en varios establecimientos. Fácil venta. Informes: Bar «Key West», Monserrate 69, frente a la Manzana de Gómez.
S-11 23308 28 Ag. 31

SE OFRECEN

s1 CRIADAS CRIADOS.

SE OFRECE UNA MUCHACHA española, para cuartos y coser; tiene buenas referencias y sabe cumplir con su obligación. Telf. M-9400.
O-1 23252 28 Ag. 31

SE DESEA COLOCAR una española de criada, sabe cumplir con su obligación; tiene referencias y no tiene pretensiones. No se coloca en los Repartos. Telf. FO-9396.
O-1 23570 28 Ag. 30

SE DESEAN COLOCAR dos españolas, una para comedor o cuartos, sabe servir a la rusa y prefiere americanos; otra para manejadora o cocinar y limpiar; tienen buenas referencias. Telf. F-4317.
O-1 23250 28 Ag. 31

SE DESEA COLOCAR una joven del país, para habitaciones y coser o para un niño. Informan: Telf. U-1484.
O-1 23223 27 Ag. 29

BUEN CRIADO DE MANO español, serio y respetuoso, desea colocarse, habituado a servicio fino, sabe hacer cocktails, sirve a la rusa; buenas referencias de familias conocidas. Telf. FO-3232.
O-1 23271 28 Ag. 31

SE DESEA COLOCAR una joven española, de criada de habitaciones o de mano; entiende un poco de costura y muy buenas referencias. Telf. M-4683.
O-1 23280 28 Ag. 30

SE DESEA COLOCAR joven española, criada de mano o comedor, sabe lavar y planchar ropa fina, casa de estricta moralidad; tiene buenas referencias. Telf. F-6080.
O-1 23286 28 Ag. 31

SE OFRECE PRIMER CRIADO de comedor, con muy buenas recomendaciones de las mejores casas. Informan: Telf. A-2348.
O-1 23311 28 Ag. 31

UNA JOVEN ESPAÑOLA honrada, desea colocarse en casa de moralidad para cuartos o comedor; sabe cumplir con su obligación Teléfono FO-2625.
O-1 23317 28 Ag. 31

s2 COCINERAS-COCINEROS.

SE OFRECEN DOS JOVENES españolas, una para cocinar y limpiar, siendo corta familia o cocinar solamente, sabe trabajar; otra, buena criada de mano o cuartos; tienen buenas referencias. Telf. A-8372.
O-2 233306 28 Ag. 30

COCINERO
Joven español, desea colocarse en casa particular, cocina a la francesa, española y criolla, pastelería y repostería en general; tiene buenas referencias. Telf. M-4457.
O-2 23303 28 Ag. 31

SE DESEA COLOCAR una joven española, para cocinar o limpiar, prefiere matrimonio o corta familia; sabe cumplir con su obligación y tiene recomendaciones. F-2378 F5618.
O-2 23258 28 Ag. 31

SE DESEA COLOCAR una joven española, para cocinar sólo o para criada de cuartos; sabe coser y tiene buenas referencias y familia que la represente. Telf. FO-9377.
O-2 23254 28 Ag. 31

SE OFRECEN

s2 COCINERAS Y COCINEROS

SE COLOCA UNA ESPAÑOLA, de cocinera y repostera o servir en la casa; tiene buenas referencias. Telf. M-5264. Preguntar por Carmen.
O-2 2325 28 Ag. 31

s3 MANEJADORAS

SE DESEA COLOCAR una inglesa, de buena presencia, para manejadora o criada de cuartos; sabe lavar, planchar y coser y tiene referencias. Calle 25 número 223, entre G. y A. Telf. F-1515.
O-3 23256 28 Ag. 31

SE DESEA COLOCAR una muchacha española, de manejadora o de criada de mano; lleva tiempo en el país y tiene buenas recomendaciones de buenas casas donde ha estado. Telf. F-3813.
O-3 23255 28 Ag. 30

JOVEN ESPAÑOLA, fina, educada, desea colocarse de manejadora; es formal y cariñosa con los niños. Telf. M-8428.
O-3 23210 28 Ag. 29

s8 CHOFERES

CHOFER-MECANICO, desea trabajar casa particular o comercio. Referencias, experiencia, seriedad, Santamarina. A-0361.
O-8 23215 28 Ag. 30

VENTAS

1 CASAS.

VENDO CASA en Concordia una planta entre Lealtad y Escobar, 235 metros a 21 pesos terreno y fabricación. Informan: Reina y Galiano, Bazar Boston, de 2 a 3.
V-1 23324 28 Ag. 31

v15 OBJETOS VARIOS

VENDO VARIAS VIDRIERAS distintos tamaños, una contadora, armatostes, molino café, piezas de mármoles, pantallas globos, mesas mármeles, Habana 116 y medio, entre Teniente Rey y Amargura.
V-15 23307 28 Ag. 31

PROFESIONALES

DR. FRANCISCO J. DE VELASCO
Corazón, Pulmones, Estómago, Intestinos.

DR. RUBEN DE VELASCO
Corazón, Pulmones, Enfermedades de los niños. Consultas de 12 a 2 y de 2a 4, días laborables. Horas especiales, previo aviso. Salud 34. Telf. A-5418.
P-1 21352 27 Ag. 26

DR. JOSE A. TABOADELA
Medicina interna, especialmente vías digestivas, úlceras gastrointestinales, colitis, dispepsias, apendicitis, colecistitis. Nutrición: anemias, delgadez, diabetes, obesidad, glándulas endocrinas: ovario, tiroides. Afecciones nerviosas (psicoanálisis): histerismo, neurastenia, melancolía, narcomanías. Tratamiento de probada eficacia. Consultas diarias, 3 y media a 6 y media. Campanario 57 bajos, esq. a Concordia.
P-1 21959 27 Agt 27

DR. HORACIO FERRER
OCULISTA
Consultas por turnos, de 2 a 6 de la tarde. Consultas a horas fijas, previamente concedidas, de 8 de la mañana en adelante, Avenida de Wilson y L., Vedado. Telf. F-4831.
P-1 19532 25 Jul. 25

DR. A. VENERO
Vías Urinarias, Impotencia. Sífilis. Curación rápida. Cuota semanal. Diatermia, Oznoterapia, etc., etc. Consultas de 10 a 12 a. m. y de 4 a 7 p. m., San Miguel 55, esquina a San Nicolás. Telf. A-9380.

DOCTORES TREMOLS
MEDICOS.
Calle D, número 221, Vedado, entre 21 y 23. De 8 a 9, 2 a 4 y de 8 a 9. Telf. F-2247.
P-1 21919 3 Sep. 2

DOCTORES EN MEDICINA

DR. ABELARDO LABRADOR
Consultas gratis de 8 12. Pagas de 4 a 6 p. m. Medicina en general. Tratamientos, inyecciones intravenosas y análisis e investigaciones de todas clases, a precios muy económicos. El Departamento de Laboratorio a cargo del Dr. Leonardo García Fox, Catedrático de la Facultad de Medicina. Angeles 3, entre Reina y Estrella. Telf. A-0801.
P-1 21363-65 27 Ag. 26

DR. A. G. CASARIEGO
Catedrático de la Facultad de Medicina. Urólogo del Hospital Calixto García. Especialista en enfermedades de los Aparatos urinarios y genital, (hombres y mujeres). Consultas, de 2 a 6, en Neptuno 125.
P-1 22880 23 sep 22

DR. E. PERDOMO
Estrechez de la orina, Hidroceles, Sífilis, impotencia. Calle C. número 4, altos, de 1 a 4, Vedado. Telf. F-4822.
P-1 22746 1 Ag. 31

DR. OCTAVIO RIVERO
TUBERCULOSIS, ENFERMEDADES PULMONARES, ASMA
Ex-Asistente del «servicio» del Profesor Sayé, (Barcelona); ex-Jefe del «servicio» de tuberculosis del Centro Gallego. Jefe Clínico del Dispensario Anti-Tuberculoso Municipal. Consultas diarias, Campanario 43, de 5 a 6.30 p. m. A-5848.
P-1 21828 1Ag. 30

Dr. F. García Cañizares
Graduado de las Universidades de la Habana y Madrid.
Medicina General, Piel, Venéreo y Sífilis.
San Nicolás 8. Teléfono M-9467.
P-1 20346 16 Ag. 15

p3 DENTISTAS.

DR. JOSE MARIA GATELL
CIRUJANO DENTISTA
Trasladó su Gabinete Dental a Campanario 72, entre Neptuno y Concordia, donde seguirá cobrando los mismos precios económicos. Extracciones, $1.00. Dentaduras completas, $10.00, consultas de 8 a 8.
P-3 20183 14 Agt 14

p4 COMADRONAS.

CONSUELO RUDA
Comadrona Hijas de Galicia y Centro Asturiano, ex-Interna de la Sala de Partos Balear. Consultas gratis en general, a todas horas, Belascoaín 74, altos Joyería, esquina a J. Peregrino. U-5824.
P-4 22872 23 Sep. 22

ESTRELLA VIÑALS, Comadrona «Hijas de España», Asociación de Damas La Purísima» y particulares. Ultimos procedimientos. Consultas gratis diarias. Precios módicos. San Rafael 152-N., esquina a Oquendo. Telf. U-2826.
P-4 15905 31 Jun. 30

MARIA S. MOLINA, Comadrona «Hijas de Galicia», «La Purísima» y particular, últimos procedimientos. Hago asistencias. Precios módicos. Consultas gratis. diarias. U-4090, Neptuno 206-B., entre Marqués González y Oquendo.
P-4 22827 2 Ag. 31

M.E.C.D. 2016

LA SITUACION ACTUAL DEL AZUCAR EN EL MERCADO DE NEW YORK ES SOLIDAMENTE ALCISTA

El Banco Comercial de Cuba estimó conveniente acogerse a la ley de suspensión de pagos

Los directores de la expresada institución de crédito afirman que, siendo el activo de la misma muy superior al pasivo, no resultará muy difícil hallar la solución

Se confirmaron ayer ciertos rumores que empezaron a circular en los círculos mercantiles de la capital el sábado de la semana pasada en relación con determinadas dificultades del Banco Comercial. Indiscutiblemente, dichos rumores contribuyeron a aumentar esas dificultades, llegando a conocerse ayer por la mañana que el Banco Comercial de Cuba se había acogido a la ley de suspensión de pagos por considerarlo conveniente para sus depositantes. Presentó la solicitud correspondiente ante el Juzgado competente el doctor Estanislao Cartañá, Abogado del Banco.

LOS CHEQUES DEL COMERCIAL

Los cheques del Banco Comercial depositados en los demás bancos en el día del sábado, no fueron llevados ayer a compensación al Clearing House. Cada banco se entenderá con sus respectivos clientes. Sabemos que las zonas fiscales ingresaron en la Hacienda ayer varios de dichos cheques recibidos el sábado en pago de impuestos, que, como medida provisional, fueron rechazados, esperándose una resolución definitiva al respecto.

EL CLEARING HOUSE

A pesar de la reserva que al respecto guardaban ayer tanto los Directores del Banco Comercial como el Presidente del Clearing House, sabemos que el primero se dirigió a la presidencia del Clearing pidiendo que todos los bancos lo apoyaran en las actuales circunstancias, lo que no pudo obtener.

ORIGEN DE LAS DIFICULTADES

Aunque los directores del Banco Comercial se mostraron muy reservados con la prensa, sabemos que ellos afirman que las causas de las dificultades que llevaron a dicha institución bancaria a la suspensión de pagos son de atribuirse a determinadas campañas, a rumores de distintos órdenes y a la imposibilidad experimentada después de la huelga última, de realizar varios cobros importantes.

POSIBILIDAD DE SOLUCION

Los directores del Banco Comercial, afirman que, siendo el activo muy superior al pasivo, no será difícil llegar a una solución favorable muy en breve. La Directiva acordará dentro de los primeros cinco días que fija la ley, a partir de ayer, las bases que presentará para liquidar a todos sus acreedores.

LOS FONDOS DE LA EXPORTADORA

Circuló ayer el rumor de que importantes fondos de la Corporación Exportadora Nacional de Azúcar se hallaban depositados en el Banco Comercial y que no habían podido extraerse antes de la suspensión de pagos. A este respecto el Director General del organismo azucarero, doctor José Manuel López Oña, nos autorizó a afirmar que desde hace casi dos semanas no quedaba en el referido Banco un solo centavo de la Corporación.

EL DELEGADO DE HACIENDA

El nombramiento de un delegado por la Secretaría de Hacienda para el Banco Comercial, afirmado en dicha Secretaría, no pudimos obtener que se nos confirmara en el Banco.

FONDOS DEL ESTADO

A pesar de las fuertes extracciones efectuadas antes de que el machadato abandonara el poder, sabemos que existen aún importantes sumas del Estado, saldos de Lotería, derechos consulares y otros fondos, algunos de los cuales tuvieron que ser defendidos enérgicamente por los directores de la institución contra las exigencias de funcionarios del cesado régimen que pretendían extraerlos antes de la fecha de liquidación.

MERCADO DE TABACO

Cual habíamos supuesto y exteriorizado en una de nuestras últimas informaciones, los fabricantes de cigarrillos empiezan a hacer acopios de la nueva cosecha de Vuelta Abajo.

Además de los trescientos cincuenta tercios de colas, y de unos cuatrocientos de otras clases, también para cigarrería, que han comprado Calixto López y Compañía, y que registrarán estos días, otros fabricantes han comprometido mayores y menores cantidades. También de otras clases, pero viejas, que han de destinar a la cuchilla.

Ramón Rodríguez, S. en C., que ya la semana pasada compraron dos cientos catorce tercios de puntillas, broncos y colas a Menéndez y Compañía, estuvieron ayer en los almacenes de Menéndez y Compañía, para registrar y cargar ochenta y cuatro tercios de catorcenas pesadas.

Cuarenta y siete de volados de la misma procedencia, compraron los mencionados fabricantes a H. Duys y Compañía.

Villamil, Santalla y Compañía miran también clases de la nueva cosecha de Vuelta Abajo y, posiblemente, tengan comprometidas algunas cantidades en almacenes de esta plaza.

Exportadores para Europa empiezan a comprar otras cantidades mayores de la misma procedencia. Tan pronto registren y carguen los tercios, daremos los detalles de estas operaciones.

José Arango, fabricante de Tampa, que se encuentra en estos días en la plaza, compró y registró ayer, en los almacenes de Aixalá y Compañía, sesenta y dos tercios de rezagos y bancos de la nueva cosecha de partido.

Treinta tercios de cabezas de la misma procedencia e igual tiempo, vendieron y entregaron, también ayer, los mencionados señores de Aixalá a Rodríguez, Argüelles y Compañía, de Romeo y Julieta.

Otros fabricantes del Norte no solamente se interesan por determinados lotes de Partido, sino también de Vuelta Abajo. Acaso en los días de esta misma semana conozcamos de algunas compras de tripas limpias de la nueva cosecha, procedentes de afamadas vegas.

ENTRADAS POR CAMIONES

Solamente confirmamos ayer las siguientes entradas por camiones:

De San Antonio de los Baños, para Severiano Jorge y Compañía, 79 tercios.

De Pilotos, para Puente y Compañía, 50.

También de Vuelta Abajo, para Godínez y Hermanos, 314.

RECIBOS POR FERROCARRIL

Hasta las cinco y media de la tarde habían entrado a los patios de los ferrocarriles, los trenes que arrastraban las casillas que traían estas cantidades de tercios:

De San Luis de Pinar del Río, para Ruisánchez y Egusquiza, 132.

De Guane, para Domingo Méndez y Compañía, 51.

De Consolación del Sur, para Hijos de Facundo Gutiérrez, 35.

De Pinar del Río, para Manuel A. Suárez y Compañía, 82.

De San Juan y Martínez, para la Cuban Land, 333 en tres casillas.

De Cumanayagua, para I. Kaffenburgh and Sons, 90.

De Consolación del Sur, para Ruisánchez y Egusquiza 49.

De Vega de Palmas, para H. Duys y Compañía, 400 en cuatro casillas.

De Cumanayagua, para J. B. Díaz y Compañía 180.

De Placetas, para las siguientes firmas:

Manuel A. Suárez y Compañía, 278.

S. Ruppin Havana Tobacco, 293.

Sindicatos Agrícolas Tabacaleros, 310.

Henry Clay and Bock Company, 84.

NOTAS DE LOS CAMPOS

Cartas recibidas por nuestro reportero, le informan que los talleres de escogidas de Santa Clara, Camajuaní y otras localidades, han paralizado sus labores debido a la actitud asumida por elementos ajenos a los gremios que habían comenzado el trabajo desde hace días, de acuerdo con las tarifas convenidas con los dueños de escogidas. Están trabajando los talleres de Cabaiguán, Guayos, Sancti Spíritus, Zaza del Medio y Taguasco.

Rodríguez y Sobrinos vendieron a Junco y Hermano el pilón que tenían en Manicaragua. En aquella zona—en el campo—no queda un solo matul disponible, ni piloncitos tampoco.

—Hacen pacas Trinidad y Hermano en La Moza. Escoge en el Hoyo la casa de Kaffenburgh e Hijos. En Manicaragua hacen pacas Hierro, García y Urdambidelus. Y Junco y Hermano escogen en la misma localidad.

LOS TOTALES EXPORTADOS

Según la recopilación que hemos hecho, las exportaciones de tabaco en rama, despalillado y ripiado, desde el dieciseis al veintitres de los corrientes, fueron éstas para los siguientes países:

	Tercios
Alemania	330
Africa Francesa	100
Bélgica	150
Canadá	45
Canarias	321
Estados Unidos	855
Gibraltar	75
Holanda	195
Noruega	25
Total	2.096

Los Estados Unidos llevaron también, en igual período de tiempo, 860 barriles y 2.337 pacas. Inglaterra llevó 50 barriles, y 5 Canadá. También llevó Canadá 35 pacas, y 8 Canarias.

Ironbeer Fosfatado

Ningún producto ha tenido un éxito tan franco como el IRONBEER FOSFATADO. Ello se debe a la alta calidad de las materias primas que empleamos en su preparación, y al cuidado esmerado que ponemos en su fabricación.

Los aparatos automáticos que usamos para embotellar permiten que la mano del hombre no toque en absoluto el producto, y todas las botellas son esterilizadas a vapor, antes de llenarse. Garantizamos que el IRONBEER FOSFATADO, NO CONTIENE BACTERIAS NOCIVAS A LA SALUD.

El precio de venta es el mismo de antes, a pesar del aumento de costo en su preparación.

TOME SIEMPRE IRONBEER FOSFATADO y conservará su salud. No tome cualquier refresco.

IRONBEER o NO BEBER

Pedidos A-9605

BOLSA DE NEW YORK

COTIZACIONES DEL CIERRE DEL DIA 28 DE AGOSTO, 1933

(RECIBIDAS POR EL HILO DIRECTO DE MENDOZA Y COMP.)

A		Cruc Steel	30⅛	**N**	
Am. Radiator	17½	Cons. R. Cuba	6¼	Nash	24½
A. Express	11½	**D**		Nat Dist	96⅛
Air Red	106¼	Del. Hudson	52	Nat Bisc	56⅞
Alaska Jun	29	Del. Lack	38	Nat Cash	20½
Alleghany	6½	Drug Inc	48⅝	Nat Dairy	19⅜
A. Chem	142¾	Dupont	83⅛	Nat P. Light	14⅜
A. Chal	20¾	orksR. j		Nat Surety	4½
Amer. Can	93	**E**		N. Y. Central	52
Am. Car. Fou	32¾	E. Kodak	86¼	Nevada	—
Am. F. Pow	13½	El. Auto Lit	22½	North Am.	24⅜
Amer. Ice	11¾	El. Pow Lig	9¼	Norfolk	169
Amer. Int	12¼	Elec Bond	35⅛	North Pacif	30
Amer. Loc	35½	Erie R. R.	24¾	**O**	
Am. P. Light	12¼	**F**		Ohio Oil	14¾
Amer. Smel	38⅞	Fox Film	16½	Otis Elev	19¾
Amer. Sugar	66	F. Texas	43	**P**	
Am. Sug. prefs.	—	**G**		Packard	5½
A. Tel. and Tel.	129⅞	Gen. A. Tank	39⅜	Pennsylvania	38⅛
A. Tob. A.	88	Gen. Asphalt	23	J. C. Penney	48½
A. Tob. B.	92¼	Gen. Elec	26	Pullman Co	55
Am. Water	30⅞	Gen. Foods	37⅞	Pub. Serv	40⅝
Am. Woolen	14½	Gen. Motors	35⅛	Pure Oil	10
Anaconda	18⅝	Gen. Sig. Ry	42	Proc. Gamble	44
Atchison	69¼	Gillet Saf	15¼	Puerto Rico	43¼
At. Coast	51¼	Gimbel Bros.	6⅜	**R**	
At. Ref	29⅜	Gold Dust	23⅜	Radio Corp	9
Ass. D. Goods	17⅜	Goodrich	17¾	R. I. Steel	18½
Auburn Auto	62	Goodyear	40¾	Reynolds	53⅝
Aviat Corp	12¼	G. Paige	4⅛	Royal Dutch	33⅞
Amer. Bank	20⅝	G. North	29⅛	**S**	
B		**H**		Safeway	53
Baldwin	14½	Hershey com	57¾	Sears Roeb	43⅜
Balt Ohio	35⅜	Homestake	285	Simmons Co.	27¾
Bendix Av	19¼	Houston Oil	29⅞	Soc. Vacuun.	12⅞
Best Co	32¾	Hudson Mot.	15½	St Paul prefs.	15¼
Beth Steel	41⅞	**I**		So. Pacific	32
Borden Co	27¾	Illi. Cent	45⅞	South Ry.	33⅞
Briggs	12¼	Int. R. T.	7⅛	S. Brands	29⅝
Brook Manh	33¼	I. B. Mach	150¾	S. Gas	15¾
Byers A. M.	35⅜	Int. Cement	34¾	Stan. N. J.	39⅜
C		Int. Nickel	21	Stan Oil C.	38⅜
Can. Pacif	16¾	Int. Tel	17½	Stewart	9
Cann. Mills	29	**J**		Studebaker	6¾
Case T. Mach	79¾	Johns Mansv	59	Sun Oil	43¼
Cerro de Pasco	37¼	**K**		**T**	
Ches. Ohio	48⅜	Kroger Groc	28¼	Texas Co	25¾
Chi. R. Isl	7⅜	Krésge S. S.	12⅜	Texas Gulf	34
Chrysler	46⅞	Kelvinator	11¼	Timken Roll	32
Coca Cola	93½	Kennecot	22¾	**U**	
Col. Carbon	66⅞	**L**		Union Carb	50¼
Comm. South.	3¼	Lambert Co.	21¾	U. Pacific	130
Congoleum	24	Ligg Myers	96½	Union Oil	20⅝
Cons. Cigar	11⅛	Loews Inc	33⅜	United Corp	8¾
Cons. Gas	49¾	Loose Wiles	40	U. Corp. prefs.	34
Cons. Oil	13⅝	Lorillard	23	United Fruit	67
Cont. Can	64½	Louisv Nash.	57⅞	U. S. Rubber	19⅞
Cont. Oil	17¼	Ludlum	—	U. S. Steel	57⅞
Corn Prod	89¼	Liquid Carb	35½	U. Aircraft	39⅝
Coty Inc	5⅝	**M**		**W**	
Cuba Co.	2¼	Macy H. R.	60	Warner Bros	8¼
Cuban Amer. Sug	8¼	May Dept.	30½	West Union	70¼
C. A. Sug. prefs	—	Mc Keesport	95	West Elec.	47¾
Comm Solv	40⅛	Mntgomery	28⅜	White	—
Chesapeake	51	Miss Pacific	7	Woolworth	39¼
Col. Fuel	6⅞	Murray Corp	8¾	Wrigley	41

Cotizaciones

NEW YORK, agosto 29. (AP.)—(Pornuestro hilo directo). La Redacción del DIARIO DE LA MARINA en New York, toma, trasmitiéndolos a la Habana, a las 12:30 a. m., los siguientes totales de las operaciones realizadas por la Bolsa de New York, en su sesión de 28 de agosto de 1933.

BONOS
2.121,619
ACCIONES
$9.763,500

COTIZACION DE LA PESETA

La peseta española se cotizó al cierre del mercado a razón de

8.48.28

por dólar.

COTIZACION DE LOS FRANCOS

El franco francés se cotizó ayer al cierre del mercado a razón de

17.92

por dólar.

COTIZACION DE LA LIBRA ESTERLINA

La libra esterlina se cotizó ayer en el mercado local a razón de

4.54

HABANA CLEARING HOUSE

Las compensaciones de checks entre los Bancos asociados al Habana Clearing House ascendieron en la liquidación de ayer a la suma total de

$955.016.15

BONOS DE CUBA

Agosto 28

En New York cerraron los Bonos de Cuba a los tipos que se consignan a continuación, cuyos precios se entienden más los intereses devengados hasta la fecha:

	Comp.	Vend.
R. de Cuba, Epeyer, 5 por 100 1904	86	88
R. de Cuba, Morgan, 5 por 100, 1014	—	88½
R. de Cuba, Morgan 4½ por 100	77	80
Obras Públicas 5½ por 100, 1945	42	44½
R. de Cuba, Morgan 5½ por 100	65	72

BONOS AZUCAREROS

	Comp.	Vend
Cuban Sugar	—	—
Eastern A. Sugar	19	21
Manatí Sugar	16	17⅞

BONOS FERROCARRILEROS

	Comp.	Vend
Cuba Ry. 5 por 100	32¼	34
Cuba Ry. 7½ por 100	31¼	35

INTERNATIONAL TELEPHONE HAVANA ELECTRIC

	Comp.	Vend
Int. 4½ por 100	59¾	60
H. E. Ry. 5 por 100	33	36⅞
H. E. Ry. 5½ por 100	8¾	12

BOLSA DE LA HABANA

COTIZACION OFICIAL

BONOS Y OBLIGACIONES

	Comp.	Vend.
República de Cuba:		
1904 (Speyer)	87	100
1905 (Deuda interior)	35	49
1909 (4 y medio)	76	90
1914 (Morgan)	82	100
1923 (5 y medio Morgan)	69¼	80
1945 (5½3 O. Públicas	42½	45
Oro	38½	43
Oro	37	41
1940 (5½) Azúcar	74	88
Morgan (Seriados) 5½ 100, 1927:		
G Vence 1 julio 1934	75	100
H. Vence 1 julio 1935	70	100
I. Vence 1 julio 1936	65	99
J. Vence 1 julio 1937	62	95
Aytmo. de la Habana. 1a. hipoteca	98	—
Aytmo. de la Habana. 2a. hipoteca	97	—
Centro Asturiano	—	—
Cervecera	16	—
Cervecera (obli. no hip.)	7	—
Gas	82	—
H. Electric Consolidados	33	45
H. Electric, Deb. (Obligaciones no hip.)	10	15
Jarcia Matanzas	75	—
Mercado de Abasto y Consumo 1a. hip.	30	50
Nueva Fáb. Hielo	70	—
Papelera Serie A	95	—
Papelera Serie B	65	—
Teléfono	55	—
Unidos	11	—

ACCIONES

	Comp.	Vend.
Cervecera	10	—
F. C. Consolidados de Cuba (pref.)	5	—
Cuba R. R.	—	—
Fibras y Jarcia	—	—
H. E. Utilities Comp. pref. 6 por 100	28	32
H. E. Utilities Comp., pref. 5 por 100	14	22
Hav. Electric Railway Co., pref.	5	12
H. Electric Railway Co. munes	1	3
Jarcia, pref.	25	—
Jarcia prfs. ex dividendo en acciones 4 4 4 4	24½	—
Jarcia, com.	4½	—
Licorera de Cuba	4	6
Metropolitan Auto	99	—
Naviera, pref.	—	—
Naviera, com.	—	—
Nueva Fábrica de Hielo	65	—
Nueva Fábrica de Hielo (beneficiarias)	11	—
Perfumería, pref.	—	—
Perfumería, com.	—	—
Pesca, pref.	18	—
Pesca, comunes	4	—
Teléfono, pre.	50	45
Teléfono, com.	7	—
Unidos	3½	—
Union Oil	4	—

COTIZACION A TERMINO

Bonos y Obligaciones

	Comp.	Vend.
Rep. de Cuba, Speyer, 5 por 100	88¼	100
Rep. de Cuba, Deuda Interior	38	48
Rep. de Cuba, Speyer, 4½ por 100	77	90
Rep. de Cuba, Morgan, 5 por 100	83	94
Rep. de Cuba, Morgan, 5½ por 100	71	76
Rep. de Cuba, Obras Públicas, 1945	43	44
Rep. de Cuba, Obligaciones oro	37	40
Rep. de Cuba, Azúcar	75	33
Rep. de Cuba, Julio de 1934 (G) Morgan	80	95
Rep. de Cuba, Julio de 1935 (H) Morgan	75	98
Rep. de Cuba, Julio de 1936 (I) Morgan	70	96
Rep. de Cuba, Julio de 1937 (J) Morgan	65	89
Ayuntamiento, 1a.	99	—
Ayuntamiento, 2a.	98	—
Centro Asturiano	—	—
Cervecera Int.	15	—
Cervecera Int. (Obligaciones no hipotecadas)	7	—
Gas y Electricidad	86	—
Hav. Electric Railway Company	35	45
Hav. Electric Railway Co. (Obligaciones no hipotecadas)	10	14
Jarcia Matanzas	75	—
Nueva Fábrica de Hielo	70	—
Papelera Cubana — Serie A	95	—
Papelera Cubana — Serie B	65	—
Cuban Telephone	55	—
Unidos	11	—

Acciones

	Comp.	Vend.
Cervecera Int	10	—
C. Consolidados de Cuba (prefs)	6	10
Cuba Railroad, preferidas	8	—
H. E. Utilities, preferidas	28	32
H. E. Utilities, pretes.	13	20
Hav. Electric Railway Co. prefs	5	—
Jarcia, prefs.	25	—
Jarcia ex dividendo en acciones	24½	—
Jarcia comunes	5	7
Licorera de Cuba	4	6
Naviera, prefs	6	—
Naviera, com	1	—
Nueva Fábrica de Hielo	70	—
Nueva Fábrica de Hielo (benefs)	12	—
Teléfono prefs	30	42
Unidos	3½	—
Union Oil Co	3½	—

El último decreto dictado por el Presidente no anula leyes anteriores sobre los tributos

Se considera esto así porque casi todos los impuestos creados responden al pago de obligaciones internacionales y, además porque las leyes no pueden ser así derogadas

El señor Mario Díaz Cruz, abogado Consultor de la Cámara de Comercio Cubana, ha redactado y dirigido al Presidente de dicha corporación el siguiente interesante informe legal sobre la trascendencia en materia fiscal, del decreto presidencial número 1298, del 24 del mes en curso:

«En referencia a su consulta sobre si el Decreto número 1298 de 24 de los corrientes, del Honorable Presidente Provisional de la República anula y deroga las leyes y demás disposiciones dictadas después del 20 de mayo de 1929, principalmente las que crearon impuestos y modificaron derechos arancelarios de aduanas y consulares, tengo el honor de informarle que a juicio de esta Consultoría el citado Decreto Presidencial, de alcance netamente político no dispone nada, en ninguna de sus partes, referente a la nulidad de las leyes dictadas por el gobierno del régimen caído, a partir del 20 de mayo de 1929, y esas leyes por tanto en fuerza a lo dispuestos en el artículo quinto del Código Civil solo se derogan por otras leyes posteriores, a menos que resulten anuladas por el Tribunal Supremo como consecuencia de los recursos de inconstitucionalidad de que puedan ser objeto.

«Por otra parte, no creo verosímil ni posible que el Tribunal Supremo, aunque conozca de tales recursos pueda declarar la inconstitucionalidad de dichas leyes, toda vez que, aparte de cualquier otro aspecto de detalle, la nulidad declarada por Decreto Presidencial de una Constitución que ya fué objeto de recurso ante el propio Tribunal Supremo, y que se declararon sin lugar, no puede traer como consecuencia la nulidad de todos los actos legislativos y de gobierno realizados por el Gobierno anterior y mucho menos en materia de impuestos, que, como es sabido, casi todos están respondiendo al pago de obligaciones internacionales contraídas en nombre de la República, las cuales se respetan en el inciso octavo del Decreto a que se refiere esta consulta».

MERCADO DE CAMBIOS

AGOSTO 29

La libra esterlina y la peseta estuvieron de baja.

Las monedas a base de patrón oro, como el franco francés, el suizo, el marco alemán y el holandés, mejoraron sus cotizaciones. Flojo el cambio sobre New York.

No hubo operaciones.

COTIZACIONES

New York, vista	100 P.
Londres, cable	1/32 D.
Londres cable	4.55
Londres, vista	4.54
España, cable	11.80
España, vista	11.79
París, cable	5.59
París, vista	5.58
Lira, cable	7.51
Lira, vista	7.50
Suiza, cable	27.56
Suisa, vista	27.55
Bélgica, cable	19.02
Bélgica, vista	10.01
Alemania, cable	34.25
Alemania, vista	34.24
Hong Kong, cable	32.20
Hong Kong, vista	32.25
Amsterdam, cable	55.40
Amsterdam, vista	55.39
Canadá, cable	5¼ D.
Canadá, vista	5⅝ D.

ACCIONES DE BANCOS

New York, agosto 28.

National City	31	32
Chase National	27¾	28¾
Guaranty Trust Co.	328	332
Irving Trust Co.	20	20¾
First Nat. Bank	1440	1470
Royal Bank	—	—

MERCADO DE ALGODON

Enero	9.94
Marzo	10.07
Mayo	10.26
Julio	10.36
Octubre	9.63
Diciembre	9.83

SOSTENIDA SE MANIFESTO AYER LA PLATA NACIONAL

Estuvo algo sostenido ayer el mercado de la plata acuñada nacional, cerrando a los tipos de 1 y 15-16 de 1 por ciento de descuento, compradores y vendedores, respectivamente.

MERCADO DE METALES

Cobre	9
Nickel	35
Plomo	4.35
Manganeso	17
Plata	36⅝
Zinc	5.17

Facilito dinero con garantía de acciones Compañía Cubana Electricidad. También las compro. Sr. Gorriarán. Metropolitana 808 M-6667.

MERCADO DE CAFE

New York, agosto 29.

Enero	5.80
Marzo	5.94
Mayo	6.04
Julio	6.10
Septiembre	5.49
Diciembre	5.77

Omnibus de Camagüey

Coches Pullman "MACK"

HABANA-CAMAGUEY-SANTIAGO DE CUBA

Itinerario fijo e inalterable

Salen todos los días de frente al hotel Saratoga (Prado y Dragones)

A las 5 a. m. directo a Santiago.
A las 7.30 a. m. hasta Camagüey.
A las 12.30 p. m., directo a Santiago.
A las 8 p. m. hasta Santiago, combinación con "La Cubana"

Salida de Santiago para La Habana
A las 5 a. m. y 12.30 p. m.
De Camagüey para La Habana
A las 5 a. m., 9 a. m., 1 p. m. y 8 p. m.

Pida informes por el teléfono: M-1715
Reserve su asiento con anticipación

Se vendió ayer azúcar crudo de Cuba para embarque en sepbre. al precio de 1.60 costo y flete

El mercado de futuros estuvo débil, cerrando con baja de uno a dos puntos. El mercado azucarero de Londres estuvo sostenido pero inactivo. El mercado de refinados continúa sin cambio.

A la apertura del mercado de azúcares de N. York ayer, se anunció una venta a operadores efectuada el viernes último, de 2.000 toneladas de las Filipinas, para embarque en febrero-marzo, a la base de 3.63.

Ayer abrió el mercado con un tono quieto, pero sostenido, con ausencia de ofertas de crudos de Cuba. Una pequeña cantidad de las Filipinas, para embarque en octubre-noviembre, ofrecida a las bases de 3.60 a 3.62.

Al mediodía se anunció una venta a la refinería Savanah, de 21.000 sacos de Cuba, para embarque en septiembre primera quincena de octubre, al precio de 1.60 costo y flete.

Después del cierre de la Bolsa, se anunció otra venta de 2.000 toneladas de las Filipinas, para embarque en octubre-noviembre, a la base de 3.60 a un refinador «outport».

También se anunció una venta de 3.000 toneladas de Cuba, para embarque en septiembre, a la Savanah Sugar, a 1.60 costo y flete.

Según Thomson and McKinnon, la tendencia de firmeza del crudo pudiera ser presagio de compras por los refinadores para la semana que comienza.

IMPRESIONES ALCISTAS

El «Journal of Commerce» de New York publicó ayer las siguientes interesantes impresiones:

Aunque el mercado viene actuando últimamente con fuerza a causa de lo ligero de las ofertas y la crítica situación cubana, la clave de la llamada «situación inmediata» solo puede darnosla por completo el mercado azucarero en sí. La impresión general especulativa y la actuación de los demás mercados seguirán ejerciendo poderosa influencia. Sin embargo, visto el mercado a largo plazo y hasta un extremo prudencial fuera de la situación general especulativa, la situación del azúcar es a nuestro juicio decidida y sólidamente alcista por las siguientes razones:

1.—La elevación del costo de producción en Cuba.

2.—La perspectiva estadística a largo plazo.

3.—La fuerte probabilidad de que se aumente el preferencial cubano.

4.—Las posibilidades de inflación.

» EXISTENCIAS

Las existencias de crudos en almacenes New York ascendían ayer a 730.048 sacos, sin cambio.

COTIZACION «SPOT»

La cotización «spot» de Willett and Gray del día 25 fué 3.56.

MERCADO DE FUTUROS

Ligeramente más débil, abrió ayer este mercado, cerrando con baja de uno a dos puntos en todas las posiciones. Las ventas ascendieron a 14.550 toneladas. Las cotizaciones fueron las siguientes:

CIERRE ANTERIOR

Septiembre	1.46
Diciembre	1.58-59
Enero	1.61
Marzo	1.68
Mayo	1.73
Julio	1.78

CIERRE

Septiembre	1.45-46
Diciembre	1.56-57
Enero	1.59-60
Marzo	1.65-66
Mayo	1.71
Julio	1.76

MERCADO DE REFINADO

Continúa sin cambio este mercado. Las extracciones buenas. Continúan obteniéndose azúcares en manos de revendedores y de las marcas de los refinadores americanos a las bases de 4.55 y 4.60 y de los refinadores insulares a la base de 4.50 sujeto a confirmación.

MERCADO DE LONDRES

Sostenido, pero inactivo estuvo ayer el mercado azucarero de Londres. Había vendedores de crudos al precio de 5-3, equivalente a 0.94 libre a bordo. Las cotizaciones fueron las siguientes:

CIERRE DIA 25

Agosto	4|11
Septiembre	4|11
Octubre	5| ½
Diciembre	5|2 ½
Marzo	5|5
Mayo	5|7

CIERRE

Agosto	5|
Septiembre	5|
Octubre	5|
Diciembre	5|2 ½
Marzo	5|5
Mayo	5|8
Agosto	5|10 ½

DERRETIDOS Y ENTREGAS

Según el Instituto Azucarero Americano, los derretidos y entregas por 13 refinadores de los Estados Unidos, hasta agosto 19 fueron como sigue (en toneladas largas):

	Derretidos
Enero primero a agosto 19 de 1933	2.555.000
Igual período del año pasado	2.510.000
Semana que terminó en agosto 19 de 1933	80.000
Igual semana del año pasado	90.000
	Entregas
Enero primero a agosto 19 de 1933	2.510.824
Igual período del año pasado	2.543.000
Semana que terminó en agosto 10 de 1933	86.000
Igual semana del año pasado	96.777

PUERTOS DE CUBA

Según datos compilados por el Departamento de Estadística de Lamborn y Cía. el movimiento de azúcares en los puertos de Cuba durante la semana terminada en agosto 26, fué el siguiente:

Arribos	16.870 tons.
Exportación	24.540 »
Existencias	606.934 »

MERCADO GANADERO

Entraron ayer cuatro casillas con vacuno, procedentes de Hershey.

LOS PRECIOS EN PIE

Precios pagados por compradores:

El vacuno

De uno y tres cuartos a dos centavos, entregado en la estación de Luyanó.

De cerda

De seis a seis y medio centavos.

El lanar

De dos a dos y medio centavos.

MATADERO DE LUYANO

En el Matadero de Luyanó se sacrificaron las siguientes reses:

De vacuno	30
De cerda	33
De lanar	10

Los precios que rigieron en el Matadero de Luyanó fueron:

	Cts. kilo
Vacuno, de	8 a 9
Cerda, de	25 a 28
Lanar, de	18 a 20

MATADERO INDUSTRIAL

En el Mafadero Industrial se sacrificaron las siguientes reses:

De vacuno	106
De cerda	39
De lanar	4

Rigieron los siguientes precios en el Matadero Industrial:

	Cts. kilo
Vacuno, de	8 a 9
Cerda, de	25 a 28
Lanar, de	18 a 20

SECCION DE CAJISTAS DE PERIODICOS

Se cita por este medio, y a reserva de hacerlo personalmente en los talleres, a todos los cajistas de periódicos; para la junta general que tendrá lugar hoy, martes 29, a las seis de la tarde, en nuestro local social: San Lázaro número 83.

Como se han de tratar asuntos de vital interés para la clase y se han de tomar acuerdos de trascendental importancia para todos, se encarece la más puntual asistencia.

Habana, 29 de agosto de 1933.

N. Martínez,
Secretario Organizador.

CONVOCATORIA

Por la presente se cita a los Sres. Accionistas de la Central Australia, S. A., para la junta general extraordinaria de accionistas que tendrá lugar el día 14 de Septiembre de 1933, a las 10 a. m., en el departamento núm. 421 del Edificio de la Metropolitana, O-Reilly y Aguacate; para tratar de la elección de Vocales para formar la junta directiva.

Esta junta se celebra a petición de accionistas que representan más de la cuarta parte de las acciones emitidas y se advierte a los Sres. con derecho a concurrir el cumplimiento de lo dispuesto en el Art. 28 de los Estatutos, la que quedará constituída, en primera convocatoria, con la asistencia de la mitad más una de las acciones emitidas y en circulación, a tenor de lo dispuesto en el Art. 22 de los Estatutos.

Y en cumplimiento del Art. 28 de los Estatutos expido la presente para publicar en el periódico DIARIO DE LA MARINA, en La Habana, a 28 de Agosto de 1933.

Central Australia, S. A.

A. GARCIA HERNANDEZ, Secretario.

N. GELATS y Cía.

Habana. BANQUEROS Aguiar 106-108

Vendemos cheques de Viajeros
Pagaderos en todas partes del mundo
y Cartas de Crédito Circulares
en las mejores condiciones.

"SECCION DE CAJA DE AHORROS"

Recibimos Depósitos en esta Sección Pagando el 2½ por 100 Anual. Todas estas operaciones pueden efectuarse también por Correo.

M.E.C.D. 2016

Manifiesto a todos los empleados de comunicaciones

El Comité Central de la Huelga de Secretaría de Comunicaciones, en vista del estado de desorientación en que se encuentran todos los compañeros y del cúmulo enorme de demandas y aspiraciones que se le examinen cada día, quiere hacer saber de una manera categórica que hasta ahora su labor ha sido únicamente la de normalizar, de acuerdo con la petición formulada por el Honorable Señor Presidente de la República en una comisión de este comité que lo visitó al terminarse nuestro movimiento huelguístico, para hacerle entrega de las bases redactadas por nosotros, estableciendo las demandas que nos motivaron precisamente la huelga, y que el señor Presidente prometió estudiar y satisfacer debidamente en una fecha próxima una vez que estuviera restablecido el equilibrio de su gobierno que comenzaba entonces.

Accediendo en ese sentido a la misma petición formulada por el doctor Ocasio Silverio nombrado Secretario de Comunicaciones, el servicio quedó restablecido a las seis horas después de terminado nuestro paro y posteriormente, en entrevista sostenida por el Comité de la Huelga en pleno con el señor Secretario, éste declaró que conocía perfectamente el estado de inquietud de todo el personal ya que había estado identificado desde el principio con todo el movimiento y que prometía satisfacer las necesidades de todos al quedar restablecida la normalidad porque el conocía los anhelos de nuestra clase.

Comprendemos la inquietud de todos ustedes; sabemos que consideran llegado el momento de las reivindicaciones, ya que solo vejámenes y atropellos obtuvieron anteriormente y que sus justas aspiraciones han sido burladas por el procedimiento político del pasado régimen, pero deseamos hacer saber que una depuración justa y honrada requiere tiempo a fin de que se proceda con el mayor espíritu de equidad. Podemos asegurar, sin embargo, que el actual Gobierno como hasta el momento lo ha demostrado, guía sus pasos por los senderos de la más alta justicia. Si nos lanzamos a un movimiento cívico protestando de errores y atropellos, es justo que tratemos de rectificar estas faltas ahora y en el futuro. Solo se necesita dar tiempo a los actuales funcionarios para que puedan desarrollar ampliamente sus programas en la certeza de que éstos satisfarán nuestras esperanzas más sentidas.

Es necesario, y lo rogamos a todos los compañeros que cada uno ocupe su puesto y esté convencido de que no necesitará otra recomendación que sus propios méritos para obtener la consecución de sus ideales. El actual movimiento de personal no es más que la primera medida imprescindible para que todos aquellos elementos contrarios a nuestra causa no sean un motivo, para comenzar a resolver las demandas que motivaron nuestra huelga, como son, entre otras el aumento de sueldo, la restitución de la antigüedad, la inamovilidad del empleado, la reposición inmediata de todos los cesanteados por el antiguo régimen previa la separación de todos los rompehuelgas y de aquellos funcionarios que de una manera destacada cometieron toda clase de atropellos amparados por el machadato.

El Comité de Huelga suplica a todos los compañeros de la Secretaría que cualquier demanda que deseen formular para conseguir mejoras, así como para satisfacer las necesidades de orden interior que estimen justas debe ser elevada al Delegado correspondiente a su Departamento ante este Comité Central, para que el mismo a su vez las haga llegar al señor Secretario. Los compañeros del interior deben dirigirse al Delegado Provincial.

Una vez más pedimos la mayor calma a todos, como medida absolutamente necesaria para que nuestras aspiraciones puedan ser cumplidas, demostrando así que continuamos en todos los momentos identificados con el sentir general que nos movió a realizar el más hermoso y cívico de los actos.

R. Lauzan Gómez, Presidente del Comité. **José Miguel Rodríguez**, Secretario.

LA GRAN FLOTA BLANCA

El mejor transporte para sus frutas, hortalizas y tabaco.

Todos los barcos de la United Fruit Company, están equipados con los más modernos sistemas de refrigeración, manteniéndose cada compartimento de las bodegas de carga a la temperatura que conviene a cada clase particular de vegetales. También hay compartimentos especiales para transporte de tabaco.

Aceptamos carga para los vapores que van a New York todos los Jueves, llegando a tiempo para las ventas de frutas y hortalizas de los Lunes por la mañana.

También se admite carga para New Orleans en los vapores que zarpan todos los Viernes llegando a tiempo para las ventas de los Lunes por la mañana.

Solicite información acerca de Tarifas en las Oficinas Generales de la Compañía, Muelle de Santa Clara, Teléfono M-6975.

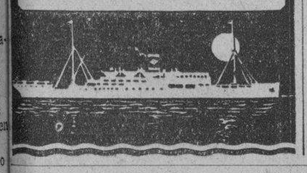

EL CULTO DE LOS CINCO DOMINGOS EN HOMENAJE A SAN FRANCISCO DE ASIS

El domingo 20 del actual, han dado comienzo los «Cinco Domingos» de San Francisco en honor a sus benditísimas llagas, como preparación a la conmemoración de la prodigiosa impresión de las Llagas de Nuestro Señor Jesucristo en San Francisco de Asís, en su iglesia de la Habana, sita en Cuba y Amargura.

A las siete y media a. m. celebró misa de Comunión general el R. P. Fray Benigno de Iturriaga, O. F. M. A las 9 a. m., cantó la misa y predicó el Guardián de la Comunidad R. P. Fray Serafín Ajuria, O. F. M.

Estuvo la parte musical a cargo del Coro seráfico de esta iglesia.

A las tres de la tarde, en la función mensual de los Terciarios Servitas se repitió este piadoso ejercicio de veneración a las Llagas de San Francisco.

INFORMACION CATOLICA

SE HA CELEBRADO EL 6o. DE LOS MIERCOLES A SANTA RITA DE CASIA

En la iglesia del Santo Cristo, se ha celebrado el 'Sexto de los Miércoles en honor de Santa Rita de Casia, en preparación a la fiesta anual de la Patrona de Cuba.

Hubo ejercicios a las ocho y media y nueve y media a. m.

Por la tarde a las cinco y media.

Por la noche a las 8 y media.

En los solemnes cultos de tarde y noche predicó el R. P. Fray Claudio García, O. S. A.

Presentó a Santa Rita como modelo de pureza.

Cantó por la tarde la Salve de Mercadante la bella señorita Elenita López.

Le acompañó al órgano, su hermanita Criselda, la celebrada organista de los Miércoles de Santa Rita.

El Novenario de la noche lo amenizó el celebrado tenor señor Valentín Urrestarazu.

Presidió estos actos religiosos el párroco y Superior de los Padres Agustinos, R. P. Fray Pedro Huffnangel, O. S. A.

INAUGURACION Y BENDICION DEL COLEGIO NAZARETH, EN LA BARRIADA DEL VEDADO

¡Nazareth! Bella y elocuente palabra que encierra en sí una elocuente lección la base de la familia cristiana, Jesús, José y María.

Con este nombre se ha inaugurado uno de los mejores y más modernos planteles de enseñanza en la aristocrática barriada del Vedado en la calle B. No. 241.

Dirige este plantel la culta y católica señorita Margarita del Prado, Profesora meritísima, doctora en Pedagogía y excelente católica, que durante 18 años fué una verdadera base del colegio «Las Mercedes», laborando con la inolvidable Miss Clemencia.

BENDICION

El día 19 tuvo lugar la inauguración y bendición del Plantel por Mons. M. Arteaga.

Se llevó a término la ceremonia con el ritual de costumbre en estos casos le acompañaba el Rdo. P. Basilio Jiménez.

Terminado el acto hizo uso de la palabra Mons. Arteaga, quien indica lo siguiente: «En este colegio que se inauguró pude convencerme que por su acabada preparación todo lo que puede aspirar la ciencia y la Pedagogía unidas con la religión, serán un triunfo para su joven Directora».

Después reina un profundo silencio habla el veterano maestro señor R. Rosainz, quien resume diciendo que el colegio que se inaugura es uno de los mejores no de la Habana, sino de la República, que es la última palabra en la pedagogía moderna.

VISITA AL COLEGIO

Terminada la bendición visitamos el plantel acompañados de la joven directora y de nuestra bella amiga profesora de Educación Física, Inés Rodríguez Sorá.

Tres aulas para los grados. Mecanografía, Taquigrafía, Economía, Kindergarten, patio al aire libre, botiquín, cosa nueva en los colegios.

Todo el material es nuevo y moderno, pero no hablaremos nosotros hablará el maestro Ramón Rosaínz y su digna esposa:

«En pedagogía señor cronista, este colegio es la última palabra, lo mas perfecto».

UNA CORONA Y GUARDIA

Como en este día el joven Alpízar estaban tendidos sus restos en la Universidad y la inauguración no podía suspenderse la señorita Directora mandó una corona a nombre del colegio e hicieron un turno de guardia.

También se llevaron flores a la tumba de Miss Clemencia por ser el cuarto aniversario de su muerte.

CUERPO DE PROFESORAS

Doctoras: Amada Valdés, Cruz Digna Valdés, Evangelina Roye Jauregui, Carlota Fernández Diego, Herminia Brigbartelly, Elía Valdés Fernández, Margarita Bolaño, María Josefa Díaz, Rosa Prado; Nieves Valmaña, Directora doctora Margot del Prado, buena y bella amiga, Inés Rodríguez Sorá.

El uniforme del colegio es azul y blanco.

Queda abierta la matrícula que se inaugurará el curso el primer lunes de septiembre.

Presidieron el acto: Mons. Arteaga, P. Jiménez; Directora y Cuerpo de Profesoras: Adelaida Piñera de Rosaínz, Inspectora de Escuelas, Dolores Guerra de Nogueira, Directora del Colegio María Luisa Dolz, Miss Abigail, Directora del colegio Las Mercedes, Ana Lozano Fernández, el veterano maestro R. Rosaínz y el que suscribe.

Podemos afirmar que la Directora de este Plantel reune la ciencia, la pedagogía y la Religión.

El DIARIO DE LA MARINA se complace en felicitar a la doctora del Prado y le augura un triunfo.

Agradecemos a nuestra bella compañera Inés Rodríguez Sorá, nuestro profundo agradecimiento por sus delicadas atenciones lo mismo que a nuestra interesante compañera doctora Margarita del Prado.

Lorenzo Blanco.

LAS FIESTAS ANUALES CELEBRADAS EN HONOR DE SANTO DOMINGO DE GUZMAN, EN LA IGLESIA DE SAN JUAN DE LETRAN, HAN RESULTADO MUY SOLEMNES

Con extraordinaria solemnidad y esplendor la Comunidad de Padres Dominicos de la Habana, ha celebrado las tradicionales fiestas anuales a Santo Domingo de Guzmán, fundador de la Orden de Predicadores.

Ante una gran afluencia de fieles que concurrió a pesar de la huelga existente, dieron comienzo los cultos el día cuatro a las siete de la mañana con misa de Comunión general armonizada en la que ofició el M. I. Dr. Alberto Méndez y Núñez, Dean Secretario de la Arquidiócesis.

Esta misa fué armonizada con bellos motetes a Jesús Sacramentado por el maestro Pedro Pardo.

Asistieron a la misma siguiendo tradicional costumbre centenares de terciarios Franciscanos, Carmelitas y Servitas, además de los de Santo Domingo.

Terminada la misa se sirvió en uno de los salones de recibo del Convento de Santo Domingo un exquisito desayuno a todos los comulgantes mencionados, siendo atendidos todos por los terciarios de Santo Domingo presididos por su Prior Lcdo. Juan Isern Pérez y la Priora señora Camila Mayan.

Ayudaron a la misa de Comunión los terciarios Abraham Ransanz y Jesús González Mirabal.

MISA SOLEMNE

A las nueve dió comienzo la misa solemne a toda orquesta y voces la cual como es tradicional costumbre estuvo a cargo de la Orden Seráfica del Convento San Francisco de la Habana, oficiando en la misma el Comisario Provincial Rvdo. P. Gaspar Apraiz, asistido de los Padres Pedro Aranguren y Eladio Villaverde O. P.

La cátedra sagrada fué ocupada por el propio P. Pedro Aranguren orador notable y elocuente quien pronunció una bella y sentida oración sagrada desarrollando el siguiente tema: «Fué una antorcha que iluminaba y calentaba». Al terminarse la fiesta, el P. Aranguren fué objeto de múltiples felicitaciones por parte de la numerosa concurrencia.

La parte musical fué interpretada por un escogido coro de voces y nutrida orquesta de la capital dirigida por el maestro señor Pedro Pardo. Interpretaron la misa a tres voces del maestro Ravanello, de San Pietro Orscolo. Al Ofertorio Annima cristi de Oviejero, terminando con el hermoso Himno de la Orden de Predicadores.

El adorno resultó en extremo artístico y caprichoso, notándose en él el sello que pone siempre en todas sus obras florales la Casa Trías: arecas, gladiolos y bujías en profusión, destacándose sobre damasco rojo el escudo de la Orden de Predicadores y las antiquísimas y veneradas imágenes de Santo Domingo de Guzmán y la Virgen del Rosario.

Este adorno que tantos elogios mereció fué dirigido por el sacristán del templo Fray José Gómez, estimado amigo del cronista que fué objeto de numerosas felicitaciones por el hermoso adorno preparado para dichas fiestas anuales.

La numerosa y selecta concurrencia que invadía el bello templo Dominicano fué obsequiada con preciosos recordatorios por la señorita Josefina Villaoz y Elena Barcia viuda de Díaz.

Todos los cultos fueron presididos por el Excmo. y Rvdsmo. señor Arzobispo de Attalia Mons. Pedro González Estrada, a quien asistían los PP. Guerra y Jiménez.

El Prior del Convento P. Angel Marina, el de la Tercera Orden Lcdo. Juan Isern Pérez y el Director de la misma Rvdo. P. Domingo Pérez, asistieron a todos los asistentes.

Por la tarde a las cinco una numerosa concurrencia ocupaba nuevamente el templo, exponiéndose S. D. M., rezándose el Santo Rosario, ejercicio del día, sermón, bendición y reserva.

El sermón fué pronunciado con gran elocuencia por el ilustre Prior del Convento P. Angel Marina, quien cantó una vez más de manera admirable las glorias de Santo Domingo de Guzmán, siendo muy felicitado al terminarse los cultos. Terminada la reserva se organizó la procesión por los claustros del templo con la imagen de Santo Domingo en bien adornadas andas por el hermano Fray José Gómez.

Cerca de las siete de la noche comenzó el desfile de la numerosa concurrencia que asistió a estos cultos tradicionales.

El DIARIO DE LA MARINA felicita a la Comunidad de Padres Dominicos y de un modo especial al Prior P. Angel Marina por la solemnidad con que celebraron el homenaje anual a su fundador.

Lorenzo Blanco.

PRIMER ANIVERSARIO DE LA MUERTE DE MONSEÑOR EUSTASIO FERNANDEZ

Un año se cumplió el día 14 del presente mes, de la muerte del gran Sacerdote y trabajador social Monseñor Eustasio Fernández.

De el dice la revista mensual «La Milagrosa», que publican los Padres Paules de la Iglesia de la Merced de la Habana:

«Tesorero desde sus comenzos, de la Obra de las Misiones Parroquiales, supo darle nueva vida, e intensificar el conocimiento de Cristo en nuestros campos.

Profesor del Seminario Conciliar de la Habana captándose las simpatías de sus discípulos, que veían en él, no al maestro, sino al padre amoroso que educaba sus almas e inteligencias.

Su labor como protector de los indigentes españoles fué siempre ponderada por todos.

El 31 de Julio del pasado año celebraba en la Iglesia de la Merced sus Bodas de Plata Sacerdotales. ¡Veinticinco años salvando almas!...

Se le rindió un grandioso homenaje, en consonancia con sus bien ganados méritos. A los quince días de este homenaje, bajaba a la tumba.

Ahora, al cumplirse un año de la muerte de este noble seguidor de Cristo, los redactores de esta Revista, elevan al Cielo una plegaria por el eterno descanso de su alma. ¡E. P. D.!»

LA FESTIVIDAD EXTERNA DE SAN LUIS, CELEBRADA POR LOS PADRES FRANCISCANOS

La Venerable Orden Tercera de San Francisco de la Habana, celebró el pasado domingo, la festividad externa de San Luis Rey de Francia, su Patrono con los siguientes cultos:

A las 7 y media a.m., celebró la Misa de Comunión General el R.P. Juan Ibabe, O.F.M.

A las 9 a.m. ofició en la Misa solemne, el Guardián de la Comunidad R. P. Serafín Ajuria, quien después del Evangelio pronunció elocuente panegírico.

Asistieron en la Misa al Padre Serafín, los R. R. P. P. Santos Ruiz, Vicario de la Comunidad y Juan Ibabe, O.F.M.

La parte musical la interpretó magistralmente el Coro Seráfico.

Asistieron los Hermanos Terciarios de ambos sexos, la Asociación del Vía-Crucis Perpetuo y numerosos fieles.

El DIARIO DE LA MARINA se complace en felicitar a la Venerable Orden Tercera de San Francisco por el homenaje tributado a su Patrono, San Luis Rey de Francia.

EL TERCER LUNES A SANTA TERESITA DEL NIÑO JESUS EN EL TEMPLO DEL CARMEN

La Cofradía de Santa Teresita del Niño Jesús, ha celebrado la festividad del «Tercer Lunes» de los «Nueve», que viene celebrando en preparación a su fiesta anual del mes de octubre.

A las 9 de la mañana cantó solemnemente la misa, el R. P. Fray Teodosio de Santa Inés. C. D.

Después de esta misa pronunció un grandilocuente sermón, el R. P. Rafael de Jesús, C. D.

Terminado el sapientísimo sermón el activo Director R. P. Fray Domingo del Santísimo Sacramento, Carmelita de gran virtud y sólida cultura en quien se anidan la prudente sabiduría y pasmosa actividad, dirigió el correspondiente ejercicio.

Siguió al ejercicio la procesión por las naves del templo, asistiendo un concurso numerosísimo de asociados y fieles.

Dirigió el Director y presidió el R. P. Fray Juan José Troncoso de la Virgen del Carmen.

Recogida la procesión se dió a besar la reliquia de Santa Teresita.

El numeroso concurso de fieles, ha sido obsequiado por la Presidenta señora María Teresa Ripoll de Calles y la Camarera señora Nena Calles.

El cuarto lunes se celebrará, el 28 del actual.

LAS ESCUELAS PIAS DE LA HABANA CELEBRARON LA FIESTA DEL FUNDADOR

La Venerable Comunidad de Padres Escolapios de las Escuelas Pías de la Habana, celebró en su Capilla de San Rafael, la festividad de San José de Calasanz, el Santo Fundador de la Escuela Pía con los siguientes actos religiosos:

DIA 26. A las 7 y media de la noche, la Venerable Comunidad cantó solemnemente el Oficio de «Completas».

Resultó altamente sublime y conmovedor.

Ofició el Superior R. P. José Castelar.

Asistió un numeroso público.

DIA 27. A las 9 a.m. celebró solemnemente la Misa el Muy Ilustre Sr. Dean del Venerable Cabildo Catedral, Monseñor Alberto Méndez, asistido de los Padres Evelio y Ortiz.

Pronunció grandilocuente panegírico, el Rector de las Escuelas Pías de la Habana, R. P. José Castelar.

Fué unánimemente celebrado por sus numerosos oyentes.

El Coro parroquial de la Parroquia de Monserrate y el de estas Escuelas Pías, bajo la dirección del maestro Ponsoda, interpretando magistralmente la Misa a tres voces de Perosi, Ave María de Rodoreda y el Himno a San José de Calasanz del Maestro Lambert.

Mereció unánimes elogios la magnífica parte musical.

Terminada la Misa se dió a besar la Reliquia del insigne fundador de la Escuela Pía.

Lucía el altar mayor un preciosísimo adorno floral confeccionado por el señor Eliseo Sánchez, con las flores donadas a San José de Calasanz por las bellas empleadas del tercer piso de la gran casa comercial «El Encanto».

La piadosa ofrenda de las simpáticas empleadas, ha sido muy encomiada.

Asistieron representaciones del Clero regular y secular, de los Antiguos y actuales alumnos, el Cuerpo de Profesores y numerosísimo concurso de fieles.

En compañía del Padre Castelar, visitamos el gran plantel Calasancio de San Rafael, hallándolo todo dispuesto para dar comienzo a las tareas escolares del Curso de 1933 a 1934, el 4 del próximo septiembre.

El DIARIO DE LA MARINA, muy complacido, felicita a los Escolapios de las Escuelas Pías de la Habana, por el grandioso homenaje tributado a su gran Padre San José de Calasanz.

MONSEÑOR LIBERATO TOSTI, CONDECORADO POR EL S. PONTIFICE

Con motivo de celebrar su onomástico tan digno sacerdote y Auditor de la Delegación Apostólica, pasamos a felicitarlo.

Allí pudimos observar el afecto que se le profesa a Mons. Tosti.

Lo felicitaron todos los sectores religiosos y amigos.

Pudimos enterarnos que Mons. Tosti ha sido condecorado por S. S. con la condecoración «Antesti Urbano» o sea Prelado Doméstico de S. S. cuyo breve dice:

«Al Dilecto hijo Liberato Tosti, Salud y Apostólica Bendición, conociendo tus egregios dotes de inteligencia y corazón y la fidelidad con que has desempeñado tu misión de Auditor de las Antillas en la Delegación Apostólica de las Antillas.

Nos complacemos en nombrarte Prelado Doméstico de S. S. con todos los Derechos y Prerrogativas.

(F).—Secretario de Estado de la Ciudad Pontificia».

Si alguien tiene derecho a esa condecoración, nadie con más derecho que Mons. Tosti, por su bella labor al lado del señor Delegado Mons. Caruana.

El DIARIO DE LA MARINA se complace en felicitar a Mons. Tosti, por su elevada distinción.

VARIOS CULTOS QUE SE ANUNCIAN PARA MAÑANA EN DIVERSAS IGLESIAS

EL JUBILEO CIRCULAR

En la Iglesia de Reina, el Jubileo Circular.

La Misa del Sacramento a las 8 de la mañana.

La reserva a las 5 p.m.

EN LA IGLESIA DEL CRISTO

Los Miércoles de Santa Rita con solemnes ejercicios a las 8 y 9 a.m. y 5 y media y 8 y media p.m.

En los ejercicios de las 5 y media 8 y media p.m., predica el R. P. Claudio García, S.O.A.

Se invita a los devotos de Santa Rita a estos cultos.

EN LA SANTA METROPOLITANA IGLESIA CATEDRAL DE LA HABANA

Da comienzo el solemne novenario a Nuestra Señora de la Caridad en la Catedral, por la Asociación en la misma establecida.

El programa del miércoles 30, primero del novenario, es el siguiente: a las 5 p.m., exposición del Santísimo, Rosario, Novena, Sermón por Monseñor Pedro Sixto, Vicedirector de la Asociación, cantará una preciosísima Ave María, su autora la señora Blanquita Fernández de Castro de Jardines, bendición y reserva.

Oficiará en estos cultos el R.P. Padre Rogelio Monet, Cura Vicario del Sagrario de la Catedral.

El coro de alumnos del Seminario amenizará el novenario.

Los cultos de este día son a intención de la distinguida señora Dulce María A. de Flores y de la señora Silvia Villegas.

Invitan a este solemne novenario el Muy Ilustre Cabildo Metropolitano, el Director Monseñor Alberto Méndez y la Presidenta señorita Hernández Calzadilla.

Agradecemos el programa.

EN LOS DEMAS TEMPLOS

Se conmemora la festividad de Santa Rosa de Lima, segunda Patrona de la América Española.

DR. RAMON G. ECHEVARRIA

Celebra mañana sus días el Presidente General de la Congregación de La Anunciata, Ilustrísimo señor doctor Ramón G. Echevarría, Caballero de San Gregorio el Magno, Director del Hospital San Francisco de Paula.

El cronista no tiene palabras con qué felicitarle y agradecerle su inmensa caridad para con nuestra amadísima madre, a la cual presta sus servicios facultativos gratuitos hace muchos años y en las crisis que el hogar modesto sufre, allí está su mano caritativa que alivia y cura.

Mil gracias, doctor Ramón G. Echevarría y que el Cielo os recompense vuestra caridad para con este cronista que le felicita con todo el afecto del corazón agradecido a los favores dispensados a su amada madre.

GABRIEL BLANCO.

INTERESANTE PROGRAMA DE LA HORA CATOLICA DE LA ESTACION C M W

Encomendado a la Federación de la Juventud Católica Cubana está el programa de la Hora Católica del próximo domingo.

El Rvdo. P. Pedro del Olmo, O. P. Consejero de la Federación, disertará sobre «Las Conferencias de San Vicente de Paul». La señorita María Tomasa Barnet, presidenta de la Sección de Catequesis Escuelas, hará también uso de la palabra, así como el Sr. Julio Morales Gómez que recitará varias poesías. También el Rvdo. P. Hilario Chaurrondo, leerá su Motivo Semanal, de palpitante actualidad, y el buzón de cuestiones en los que abordará interesantes temas. Con la información católica internacional termina la parte hablada. En la correspondiente musical, ejecutará un sólo de piano la señorita Inés Maceo, y todo el programa será amenizado por el conjunto de guitarras integrado por las señoras Nena Berriz de León y las señoritas Carmen Suárez, Luz de los Angeles Guilló y Carmita Martínez.

Un gran programa que no deben dejar de sintonizar todos los católicos el próximo domingo a las 2 p. m. en la C. M. W.

EN LA CARIDAD SE CELEBRO UNA FUNCION MUY SOLEMNE AL SANTISIMO SACRAMENTO

La Muy Ilustre Archicofradía del Santísimo Sacramento erigida en la Iglesia de la Caridad(celebró el domingo anterior una grandiosa función a Jesús Sacramentado.

Dada la falta de espacio por carencia de papel y sucesos nacionales de palpitante actualidad, sólo anotamos los actos habidos.

A las siete y media de la mañana, Misa de Comunión general.

Los fervorines de acción de gracias, los dirigió Monseñor Eduardo Ferrer, párroco y asesor eclesiástico de la Ilustre Corporación Eucarística.

A las ocho y media de la mañana este dignísimo sacerdote cubano ofició de Preste en la Misa solemne que se celebró con inusitada pompa.

Predicó un grandilocuente sermón eucarístico el R. P. Nicanor Suárez Cortina.

Después de esta gran Misa, se expuso el Santísimo Sacramento, que se llevó procesionalmente por las naves de la iglesia profusamente iluminada y artísticamente engalanada con plantas y flores.

Recogida la procesión se reservó majestuosamente el Santísimo Sacramento, terminándose con el canto del Himno Eucarístico.

Presidieron los Hermanos, Rector Ambrosio L. Pereira; Mayordomo José Argote y Secretario Alfredo L. Gatell.

A los señores profesores de la E. P. de P. y E. "San Alejandro"

Señores:

Movida por el ideal de que se cumplan los fines sagrados de la revolución; como graduada de la Escuela «San Alejandro», y como cubana por encima de todo otro título, por honroso que sea, me creo en el deber de dirigirme a ustedes en esta hora de confusiones— tan propicia a las ansias oportunistas— teniendo la seguridad de que no han le negar su concurso al propósito desinteresado que me anima.

Las consideraciones de orden personal deben dejarse a un lado en estos momentos, so pena de incurrir en complicidades que la amistad más acendrada no puede exigir. Y es por ello, que sin vacilaciones de ninguna especie, solicito de ustedes que hagan suyo íntegro el contenido de esta carta, estampando sus firmas, y ofreciendo formular las acusaciones concretas si llegara el momento, con las pruebas documentales y testificales que cada uno pueda aportar.

Todos ustedes saben que hubo un grupo de señores que, aprovechando la reforma constitucional —monstruo desvergonzado del machadato— trataron de hacer pasar a manos del Distrito Central, la Academia de San Alejandro. Y los que aprovechaban esa coyuntura en beneficio de una idea personalista, no podían tener ni sinceridad ni fuerza moral para combatir el régimen del cual se aprovechaban subrepticiamente. Fracasada la aspiración por la rápida y eficaz intervención de muchos de ustedes, esos señores aceptaron prebendas del D. Central, so pretexto de pintar pancles, unos y como botelleros descubiertos, otros.... Y ese muy triste, señores profesores, que esos caballeros, se exhiban como víctimas del régimen y vayan a ofrecerse al señor Secretario de I. Pública para «pintar las escenas del feroz machadato», como dicen ahora, pues no puede aceptarse como sincera su oferta a estas alturas, pese a todas las agrupaciones oposicionistas a las cuales pudieran pertenecer.

Esta nuestra actitud, será respaldada por todos los estudiantes honrados de San Alejandro, y si fuere menester por el Directorio Estudiantil Universitario, cuyo contacto, establecido en estos días habrá de estrecharse, una vez organizados los alumnos de San Alejandro después de la asamblea magna para la cual se han dado cita.

De ustedes con toda consideración,

Agosto 26 de 1933.

Gloria Garzón Camacho, 19, entre 16 y 16, (Vedado). **Leopoldo Romañach, Manuel Vega, García Cabrera, E. Valderrama, Esteban Betancourt, Antonio Sánchez Araujo, Luisa Fernández Morrell, Margarita García Mendoza, Isabel Chappotin, Margot Cabrera, Armando Maribona, Silvio Parra, Adriana Billini.**

Nota.—Debo hace constar que, aunque el señor Abela tuvo participación como mediador, entre los señores aludidos y el señor Secretario de Instrucción Pública, no se refiere a él en lo absoluto el anterior escrito, pues merece toda mi consideración como caballero y como oposicionista.

G. G.

DE DIA EN DIA

Otra idea nueva, que es también del tiempo de España (pero no empece a que sea maravillosa):

La de suprimir o, por lo menos, transformar, los Juzgados Correccionales.

Hace años, en pleno **Machadato**, —que más de mil veces utilizó ese resorte para quitarse estorbos— se hizo en esta sección una machacona campaña contra esos peligrosos tribunales de justicia menor. Y aunque es verdad que solo un exiguo número de ciudadanos secundó aquella iniciativa, acaso por el disculpable temor de acarrear contratiempos —que si todo el mundo hubiera nacido para héroe, maldito el mérito que tendrían los Maceo y los Legionarios de Gibara— es bien significativo, en cambio, que ni una sola vez se levantara, ni una sola pluma saliera a la palestra en defensa de tan antipática institución.

La Colonia no tuvo esa clase de jueces y por eso clasificamos la idea como del tiempo de España. Pero si alguien se nos pone con majaderías y nos dice por eso que estamos resucitando antiguallas, no vacilaremos en tirar de la manta para demostrar que el Juzgado Correccional es institiución veinte veces secular entre los árabes y que sólo ha sido implantado en más modernos tiempos por países en formación. Los propios españoles, en fin, administraron justicia en forma parecida, cuando empezaron a poblar estos palmares, por la dificultad natural de andar a cuestas con un tribunal de apelaciones, que bastante tenían los mulos con las vituallas. Pero no tardaron en organizar las cosas en forma de evitar los inconvenientes de administrar justicia por medio de tribunales unipersonales e inapelables.

Sí, como afirman los grandes pensadores de la hora actual, mas que crisis de regímenes hay crisis de hombres, ésta de los juzgados correccionales es, entonces, una de las instituciones que más a escape necesitan ponerla a salvo de esa emergencia, lo cual puede hacerse por el mismo procedimiento expeditivo que se puso en práctica para resolver el problema de la crisis de hombres en el Congreso.

Así lo reclama la vindicta pública, en esta hora que «a la Justicia prenden», pues aunque los peritos todavía no han hecho el cálculo de los daños y perjuicios causados a la República por los Juzgados Correccionales, los observadores se inclinan a creer que allá se andarán con los trescientos millones de pérdidas que nos ha ocasionado el Supremo.

Y pongo fin, provisional, a esta disertación, porque me avisan de casa que los artículos de primera necesidad se están poniendo por las nubes, cual si los comerciantes del giro hubieran creído también en la versión de que, una vez que se fuera el Gorila, se lanzarían a la calle una barbaridad de millones que estaban escondidos. Voy a ver si convenzo a mi proveedor de que el dinero es tan cobarde como cualquier porrista y no abandona su refugio así como así.)

Tartarín de TARASCON

Empresa Naviera de Cuba

Apartado No. 2490, Dirección telegráfica: EMPRENAVE

Claves en uso: A. B. C., 4a. y 5a. Edición Western Unión Walkims and Apedix

SAN PEDRO No. 6.—HABANA

TELEFONOS: A-6226. Pasajes y Fletes: A-5315. Información general: A-4730 Departamento de Tráfico: A-3963. Almacén.

A-5034: Segundo Espigón de Paula: M-2680: Tercer Espigón de Paula.

NOTA.—Las escalas de Port Au-Prince, Aux Cayes (Haití), San Pedro de Macoris R. D. Aguadilla Mayaguez y Ponce P. R. Kingston, (Jamaica), son eventuales, esto es, se harán cuando el pasaje o la carga lo amerite

VAPORES EN SERVICIO: Cuba, Baracoa, Cienfuegos, Eusebio Coterillo, Gibara, Guantánamo, Habana, Joaquín Godoy, Julián Alonso, La Fe, Las Villas, Manzanillo Rápido, Santiago de Cuba y Camagüey.

PUERTOS DE ESCALA: COSTA NORTE. — Puerto Tarafa Nuevitas, Manatí, (Victoria de las Tunas), Puerto Padre, (Chaparra) Gibara, (Holguín), (Velasco Bocas), Vita, Banes Nipe, Mayari, Antilla, Preston, Sagua de Tánamo (Cayo Mambi), Baracoa, Guantánamo, (Boquerón y El Deseo) y Santiago de Cuba.

COSTA SUR.—Cienfuegos, Casilda, Tunas de Zaza, Santa Cruz del Sur, Manopla, Guayabal, Manzanillo, Campechuela, Media Luna, Niquero, Ensenada de Mora y Santiago de Cuba.

COSTA NORTE de VUELTA ABAJO.—Bahía Honda, Rio Bexracos, Puerto Esperanza, Santa Lucía, (Minas de Matahambre), Rio del Medio, Dimas, Arroyo de Mantua y La Fe.

REPUBLICA DE HAITI.—Port-Au-Prince, Aux Cayes.

REPUBLICA DOMINICANA.—Santo Domingo, San Pedro de Macoris y Puerto Plata.

PUERTO RICO.—SAN Juan, Aguadilla, Mayaguez y Ponce.

JAMAICA.—Kingston.

IDA A NEW YORK $75

IDA Y VUELTA A NEW YORK $110

WARD LINE

Cuotas bajas a PROGRESO y VERA CRUZ

Servicio inmejorable de carga y pasajeros por los famosos buques de turbinas y turbo-eléctricos

ORIENTE, MORRO CASTLE, ORIZABA, SIBONEY

Lujosos y bien ventilados camarotes. Excelente cocina.

La ruta más rápida y segura entre NEW YORK y la HABANA, y para el transporte de carga con conocimiento corrido de EUROPA, SUD AMERICA y los principales puertos del mundo, via NEW YORK. Los buques mejor acondicionados para el transporte de frutas y vegetales bajo un sistema perfecto de refrigeración.

SALIDAS: NEW YORK todos los miércoles y sábados. PROGRESO y VERA CRUZ todos los sábados

Para mayores informes sírvanse dirijirse a

Departamento de Pasajes EDIFICIO CENTRO ASTURIANO Teléfonos A-6154 y M-7776

Oficina Central COMPOSTELA y DESAMPARADOS Teléfonos M-7916 y M-7917

Compañía Trasatlántica Española

Servicios de Vapores Correos

PROXIMAS SALIDAS

PARA NEW YORK, VIGO, CORUÑA, GIJON, SANTANDER Y BILBAO

Vapor "C. Colón". Sept. 15
" "Habana". Oct. 16
" "C. Colón". Nov. 15
" "Habana". Dic. 16
" "C. Colón". Ene. 15

PARA VERACRUZ, (México) 48 horas de viaje.

Vapor "C. Colón". Sept. 8
" "Habana". Oct. 9
" "C. Colón". Nov. 8
" "Habana". Dic. 9
" "C. Colón". Ene. 8

PARA NEW YORK, CADIZ Y BARCELONA

Vapor "C. Colón". Sept. 15
" "Magallanes". Oct. 23

Vapor "C. Colón". Nov. 15
" "Magallanes". Dic. 23
" "C. Colón". Ene. 15

PARA GUATEMALA, COSTA RICA, PANAMA, COLOMBIA, CURACAO, VENEZUELA Y LAS PALMAS, (Canarias).

Vapor "MARQUES DE COMILLAS", Octubre 9;
Vapor "MARQUES DE COMILLAS", Diciembre 9.

GARCIA & DIAZ, Ltda.

Agentes Generales — HABANA. —

Palacio de la Lonja. Teléfonos M-6911 y M-6912.

LLOYD NORTE ALEMAN

Próximas salidas para CANARIAS, VIGO, CORUÑA, GIJON, SANTANDER, SOUTHAMPTON, BOULOGNE Y BREMEN

Vapor "SIERRA VENTANA" SEPTIEMBRE 15

Para México, Septiembre 2

Compañía Naviera

Lloyd Norte Alemán S.A.

Agencia General Para Cuba

CAMARA Obispo 28 A-3458

TERCERA Acosta 4 M-8066

FLETES Oficios 18 M-8082

M.E.C.D. 2016

ACLARACION DEL ESTADO MAYOR SOBRE UNA NOTICIA

El Estado Mayor del Ejército expidió anoche la siguiente nota oficial:

«En relación con la información publicada en «El País», en la primera edición de hoy, sobre la muerte del señor Antonio León y otros, ocurridas hace algún tiempo en la finca «La Josefina», del término municipal de Guanabacoa, se hace constar que no hay en el Ejército ningún teniente coronel que se apellide Maza Arredondo y sí Maza Meléndez».

Podemos agregar que el citado por el Estado Mayor se nombra Joaquín de la Maza Meléndez, teniente coronel perteneciente al Quinto Distrito Militar, provincia de la Habana, con jefatura en el Cuartel Brigadier Avalos, antiguo Dragones.

(VEA los ANUNCIOS CLASIFICADOS de ULTIMA HORA en la PAGINA ONCE)

ALQUILERES

a1 HABANA

SAN PEDRO No. 24-26
Se alquilan el piso alto y bajo derecha de esta hermosa casa, contando uno y otro con comodidades para consignación de buques, oficinas, consultorio, etc. Las llaves e informes: San Pedro No. 6. Dr. Arturo A. Vázquez. Telf: A-9619.
A-1 23188 27 Sep 2

SAN RAFAEL No. 152-D
Entre Marqués González y Oquendo
Se alquilan altos de esta moderna casa dotados de comodidades para familia de gusto. Las llaves en la bodega de San Rafael y Soledad. Informes: Dr. Arturo A. Vázquez, San Pedro No. 6. Teléfono A-9616.
A-1 23189 27 Sep 2

INDUSTRIA 28
Se alquila el piso alto de esta hermosa casa propia para larga familia 6 habitaciones, sala, saleta y comedor al fondo, precio de situación, llaves e informes San Pedro 6 Telf A-9619.
A-1 23195 27 Sep. 2

TENIENTE REY NUM. 13
Se alquila el piso bajo de esta casa, propio para almacén o industria. Las llaves en San Ignacio número 72. Informes: San Pedro 6. A-9619.
A-1 23182 27 Sep 2

OBRAPIA NUM. 51
Se alquilan los bajos de esta casa divididos para almacén; uno grande, y otro pequeño: con servicio, completamente independiente, pudiendo comunicarse. Las llaves Obrapía 42 e informes, San Pedro 6. Telf. A-9619
A-1 23181 27 Sep. 2

INDUSTRIA NUM. 27
Se alquilan juntos o separados los pisos altos y bajos de esta casa con comodidades para regular familia. Llaves e informes, en San Pedro número 6. Doctor Arturo A. Vázquez. Telf: A-9619.
A-1 23180 27 Sep. 2

INDUSTRIA 2-B
Se alquila el piso alto de esta casa, con comodidad para regular familia. Llaves e informes: Dr. Arturo A Vázquez. San Pedro 6. A-9619.
A-1 23179 27 Sep 2

CRISTO No. 2
Se alquilan los bajos y altos de esta confortable casa con comodidad para regular familia. Llaves e informes: San Pedro 6. A-9619. Dr. Arturo A. Vázquez.
A-1 23178 27 Sep. 2

SOL No. 2
Se alquila el bajo de esta hermosa casa, con comodidades para regular familia Llaves e informes: San Pedro 6. Telf. A-9619.
A-1 23186 27 Sep. 2

ARBOL SECO 3, 5 y 7
A precios reducidos. Se alquilan varios pisos altos y bajos de estas modernas y confortables casas con comodidades para regular familia. Las llaves e informes: San Pedro 6, teléfono A-9619.
A-1 23186 27 Sep 2

HABANA No. 110
Se alquila el bajo derecha de esta moderna casa, propia para establecimiento, oficinas, etc. Las llaves e informes en San Pedro No. 6, Teléfono A-9619
A-1 23184 27 Sep 2

O-REILLY NUM. 22
Se alquila la planta baja de esta hermosa casa propia para establecimientos. Las llaves en el piso alto. Informes: San Pedro 6. Telf. A-9619.
A-1 23183 27 Sep 2

LEA, QUE LE INTERESA: EN $15.00, POR SU PRECIO, NADA MEJOR
Se alquilan en 15 pesos, las cómodas y ventiladas casas bajas, calle Agustín Alvarez números 1 y 16, entre Marqués González y Oquendo, a dos cuadras de Belascoaín y una del Nuevo Frontón, acabadas de pintar, compuestas de sala, saleta corrida, tres habitaciones, cocina, patio y demás servicios, con abundante agua, calle pavimentada y alumbrado toda la noche. Vecindario de moralidad. Las llaves en el número 10. El que alquile durante el mes de agosto, no le correrá el alquiler hasta primero de Septiembre. Informes: Edificio «Bacardí», Apartamento 401, Francisco Torres. De 10 a 12 m. y de 3 a 5 p. m. Telf. A-7830.
A-1 23274 28 Ag. 31

ALQUILERES

a1 HABANA

ALQUILO
Casa Calle N. número 188, a una cuadra del Parque de la Fraternidad, compuesta de soportal, sala, cinco habitaciones, dos más para criados, comedor, cuarto de baño, cocina y patio. La llave e informes, en la misma casa, de 8 a 11 y de 1 a 5.
A-1 23257 28 Sep. 2

CASAS MUY BARATAS
Se alquilan, Infanta 43, bajos y altos, magníficos y ventilados, terraza, sala, comedor, tres habitaciones, baño intercalado y cocina. Informes: Ramón G. Fernández. U-1157.

ESTRELLA 239, ALTOS, con sala, comedor, 3 habitaciones, cocina y baños. Precio de situación. Informes: Ramón G. Fernández, Infante 47. Telf. U-1157.

DESAGUE 88, CASI ESQUINA Infanta, compuesta de sala, comedor, 2 habitaciones, baño y cocina. Más informes: Ramón G. Fernández. Telf. U-1157.

TAMBIEN CONCHA y Velázquez, en Luyanó, moderna, compuesta de sala, comedor, 3 habitaciones, con baño y servicios modernos. Más informes: Ramón G. Fernández. Telf. U-1157.
A-1 23287 28 Sep. 3

SE ALQUILA, MURALLA 117, primer piso, sala, recibidor, 4 cuartos, comedor al fondo, baño intercalado, todo moderno, cocina gas, cuarto y servicio criados. Llave en los bajos.
A-1 23273 28 Sep. 2

ALQUILO PRIMER PISO, San Rafael 117, sala, saleta, comedor, 3 cuartos, cuarto criados, baño y demás servicios modernos. La llave en el 107. Telf. U-7926.
A-1 23288 28 Sep. 3

JOVELLAR 8, ENTRE Aramburu y Hospital, magnífico piso alto, sala, saleta, 3 habitaciones grandes, baño completo, comedor, cuarto y servicio criados. Alquiler módico. Informan en la misma. F-5487.
A-1 23290 28 Sep. 3

SE ALQUILA, A UNA CUADRA de Monte, Revillagigedo 22, (altos), sala, saleta, 3 cuartos, baño intercalado, comedor al fondo, cuarto y servicio criados. Informan en la misma.
A-1 23283 28 Ag. 31

ALQUILO ALTOS fresquísimos, San José 200 sala, saleta, cinco cuartos, baño intercalado, comedor, amplia cocina, servicio de criados. Llaves al lado, en los bajos. Telf. U-5127.
A-1 23225 27 Sep. 1

ALQUILO, BELASCOAIN 125, entre Reina y Estrella, precioso, fresco y ventilado segundo piso, tres habitaciones, cocina gas. Para más informes: Manzana de Gómez 240. Telf. A-4893.
A-1 23099 26 Sep. 3

ALQUILO, SAN LAZARO 305, hermosa casa, bajos y primer piso, gabinete, sala, recibidor, 4 habitaciones, baño intercalado, comedor al fondo, cocina y cuarto criados. Informan: Manzana de Gómez 240. Telf. A-4893.
A-1 23595 26 Sep. 3

SE ALQUILAN
SANTA CLARA 5, altos, sala, recibidor, tres habitaciones, baño completo, comedor, cocina y demás servicios, muy barata, verla de 4 a 6.

SAN LAZARO 318, bajos, moderna, sala, dos habitaciones, baño intercalado, comedor, cocina y demás servicios, alquiler reducido, llave Telf. A-1294.

SUAREZ 137, bajos, moderna, sala, dos habitaciones, baño completo, comedor, cocina, muy barata, verla de 8 a 12.

SAN MIGUEL 183-B, altos, sala, comedor, tres grandes habitaciones, baño, cocina, alquiler muy reducido, llave Telf. A-1294.
Informan
COMPAÑIA DE SEGUROS EL IRIS
Empedrado No. 34, Telf. A-1294
A-1 23112 26 Ag. 29

ACABADOS DE PINTAR, alquilo altos de Aguila 143, compuestos: sala, tres cuartos, baño y cocina. Llaves en los bajos. Informes Prado 90 por Animas. Sr. Lavandeyra.
A-1 23059 25 Sep 4

SE ALQUILAN
VIVES NUM. 168
Altos, izquierda, sala, comedor, 2 cuartos, cocina y baño, 17 pesos. Informan: A-9897 y M-9871.

SAN NICOLAS NUM. 5
Segundo piso, sala, comedor al fondo, 5 habitaciones, cuarto en la azotea, baño intercalado, cocina cuarto y servicio de criados, 37 pesos. Informan: A-9897 y M-9871.

ESCOBAR NUM. 72
Bajos, sala, comedor, 2 cuartos, cocina y baño, 20 pesos. Informan: A-9897 y M-9871.

MORRO NUM. 3
Bajos, sala, comedor, 4 cuartos, cocina y baño, 27 pesos. Informan: A-9837 y M-9871.

THE NATIONAL CITY BANK OF NEW YORK
Departamento de Administración de Bienes.
A-1 22968 24 Sep. 3

SE ALQUILAN LOS ALTOS de
Blanco número 31, compuestos de sala, recibidor, tres habitaciones, comedor, baño y cuarto para criados con sus servicios. Las llaves en los bajos. Informes: Manuel Rodríguez, Obispo y Compostela. Telf. M-1804.
A-1 22960 24 Ag. 28

ALQUILERES

a1 HABANA

SE ALQUILA PISO ALTO, Cuba 110, entre Sol y Muralla, tres cuartos, sala, comedor, servicio criados, baño y cocina. Informan en la misma.
A-1 23068 26 Ag. 29

SAN LAZARO 352, ALTOS, sala, comedorcito, 2 cuartos, patio, cocina, baño instalación eléctrica completa, 18 pesos, 2 meses adelantado o buen fiador. Llave en los bajos.
A-1 22915 24 Sep. 9

SE ALQUILAN
NEPTUNO NUM. 356
Esquina a Mazón, segunda planta, sala, comedor, 3 cuartos, baño, cocina, 25 pesos. Informan: A-9897 y M-9871.

MAZON ESQ. A SAN JOSE
Bajos, por Mazón, con sala, comedor, una habitación, baño completo, todo moderno, en 18 pesos. En la misma casa, primer piso, con sala, comedor, cuarto, cocina, baño completo, en 16 pesos. En la segunda planta, sala, comedor, dos cuartos cocina y baño completo, en 18 pesos. Informan: A-9897 y M-9871.

TROCADERO NUM4 79
Altos, entre Blanco y Aguila, sala, comedor, dos habitaciones, baño y cocina, 15 pesos. Informan: A-9897 y M-9871.

MALECON NUM. 34!
Entre Belascoaín y Gervasio, segundo piso, sala, comedor, 3 cuartos, cocina y baño, 25 pesos. Informan: A-9897 y M-9871.

ANIMAS NUM. 27
Entre Industria y Crespo, sala, comedor, cuatro cuartos, baño y cocina, 27 pesos. Informan: A-9897 y M-9871.

JOVELLAR NUM. 35
Entre Hospital y Aramburu, bajos, sala, comedor, hall, cuatro cuartos, cocina y baño. También un segundo piso, mismas comodidades, 25 pesos. Informan: A-9897 y M-9871.

THE NATIONAL CITY BANK OF NEW YORK
Departamento de Administración de Bienes.
A-1 22971 24 Sep. 2

SAN NICOLAS 92, ESQUINA a San Rafael. Se alquilan el primero y segundo pisos, independientes, de esta casa, sala, saleta, 4 cuartos, baño intercalado, comedor, pantry, cocina, cuarto y servicio criados. Verla, de 10 a 12. Informan: F-1972.
A-1 23102 26 Ag. 30

SE ALQUILAN ALTOS de la casa Quinta número 80, entre 2 y Paseo, sala, comedor, 4 cuartos, baño completo, hall, jardín y portal. Módico precio. La llave, el encargado de Calzada y Dos. Edificio «Martí» Informes: Sr. Manteca, Prado 90. Telf: A-8903.
A-1 23047 25 Sep 4

ALQUILO ALTOS BELASCOAIN y Lealtad, acera brisa, sala, dos y tres cuartos, respectivamente, baño intercalado, comedor, cocina, servicio criados. Llaves, Regino, Depósito Trinidad y Hermano. Informes: Sr. Manteca. Prado 90, por Animas. Teléfono A-8903.
A-1 23048 25 Sep. 4

A $15 SAN JOAQUIN 128 casi esquina a Cristina, alquilo pisos altos completamente independientes y un piso bajo de esta moderna casa de tres plantas, sala, recibidor, tres cuartos, baño intercalado, cocina etc, acera brisa, llaves al fondo Calzada del Monte 137 A. 2o. piso. A-8903.
A-1 23056 25 Sep 4

ALQUILO BAJOS modernos Castillo 22 a media cuadra de Monte con sala, comedor, tres habitaciones y baño completo. Precio $18.00. Informes Teléfono A-3061.
A-1 23011 25 Agt. 30

ALQUILO ALTOS MODERNOS en Avenida Menocal 105 entre Benjumeda y Llinás, frente a dos calles, sala, recibidor, 3 habitaciones y servicio y cuarto para criados. Precio $23. Informes. Telf: A-3061.
A-1 23113 25 Agt. 30

ALQUILO bajos modernos en San Joaquín 1 entre Estévez y Santa Rosa, con sala, comedor, y dos habitaciones. Precio $12.00. Informes teléfono A-3061.
A-1 23112 25 Agt 30

SE ALQUILA en $15 los bajos de la casa Refugios 23, esquina a Consulado, a una cuadra del Prado, Mendoza y Cía, Obispo 63. Teléfono M-6921.
A-1 22938 24 Ag. 22.

EN GALIANO Y CONCORDIA «Edificio Zéndigui, lo más céntrico de la Habana, 5 cuartos frescos y cómodos; sala, comedor,, tres habitaciones y baño completo, y cocina. Precio económico. Informan F-6348.
A-1 23126 25 Ag. 28

ALQUILO amplio y Ventilado Segundo piso: Dragones 104, entre Campanario y Lealtad, propia numerosa familia, sociedad de recreo o club. Llave en el primer piso: Informa: Manuel Rodríguez. M-1804.
A-1 22965 24 Ag. 28.

EMPEDRADO 49. Alquilo preciosos, frescos pisos en moderno edificio con ascensor. Sala, comedor, una y dos habitaciones, baño y cocina. Informa el conserje.
A-1 22952 24 Ag. 31.

LOS BAJOS MAS MODERNOS Y BARATOS DE LA HABANA
Se alquilan en $13, con sala, 4 cuartos, baño completo, etc., otros con 2 y 3 cuartos a 11 y 7 pesos, a una cuadra tranvías Calzada de Concha, calle Justicia esquina Arango. Llaves en la bodega.
A-1 22894 23 Agt 29

CONSULADO 45, primero y segundo pisos; sala, saleta, comedor, baño completo, 6 cuartos con lavabos, agua corriente. Precio reajustadísimo. Llaves, misma calle núm. 41. Informes: teléfono A-5361.
A-1 22813 23 Sept 7

ALQUILERES

a1 HABANA

SE SOLICITA subarrendador para alquilar la casa de Salud 30, propia para inquilinato o cualquier industria. Abierta durante el día. Para tratar en Gervasio 24, altos.
A -1 22806 23 Agt 30

ALQUILO el 1o. y 2o. piso de Manrique 117 frente a la iglesia, recibidor, sala, 4 cuartos, comedor al fondo y doble servicio. Llave en el 119. Informes: FO-2928.
A-1 22822 23 Agt 31

ALQUILO LOS MODERNOS altos de Galiano número 25, compuestos de cinco habitaciones, sala, saleta, comedor y dos baños. Precio de situación. Llave e informes en Habana número 86. Telf. A-2446, de 8 a 12 y de 2 a 5 p. m.
A-1 22877 23 Ag. 29

ALQUILO LOS LUJOSOS y frescos altos de Infanta y San Miguel, compuestos de 10 habitaciones, 3 baños, precioso decorado, escalera marmol. Llave: Barbería. Informes en Habana número 86. Telf. A-2446, de 8 a 12 y 2 a 5 p. m.
A-1 22876 23 Ag. 29

EDIFICIO
López Serrano
13 esq. a L.
Vedado, Teléfono F-2832
Apartamentos compuestos de sala, comedor, dos habitaciones, baño y cocina, y
Sala, comedor, tres habitaciones, baño, cocina, cuarto y servicios de criados.
Servicios incluidos en la renta:
Luz, gas, nevera eléctrica, agua caliente, teléfono, storage y limpieza del automóvil.
B-2 22512 19 Agt. 31

SE ALQUILAN LOS HERMOSOS bajos de Misión 86, compuestos de sala, saleta, 3 cuartos, baño y cocina. Informan en la misma. Telf. X-2113.
A-1 23083 26 Ag. 29

ALQUILO $15 sala, comedor, 3 habitaciones, 2 baños y cocina, planta alta, Almendares No. 3 esquina Carlos III; llaves e informes bodega, U-6772 y U-2099.
A-1 23124 26 Ag. 29

SITIOS 150, entre Escobar y División, alquilo amplia casa sala, comedor, seis cuartos, patio. No fiador. Alquiler bajo. Llaves Sitios 157, barbería. Informes M-6975. Sánchez. F-4817.
A-1 23114 26 Ag. 30

SE ALQUILAN los altos de Lagunas 12. Sala, saleta, comedor, 3 cuartos, baño intercalado, altos. Informes: Sr Lavandeyra. Prado 90. Tel. A-8903.
A-1 22194 26 Sep. 4

Usted ALQUILARA
BUENAS CASAS
SI SE FIJA EN LAS SIGUIENTES Y LLAMANDO POR EL TELEFONO F-2134. FIJESE EN PRECIOS

PADRE VARELA 68, local para tienda, completo, con armatostes. Precio: 50 pesos. Informan: F-2134. Puede verse de 4 a 6.

RICLA 32 y 34, local planta baja. Precio 50 pesos. Informan: F-2134.

SAN LAZARO 271, bajos, sala, cuatro habitaciones, baño intercalado, comedor al fondo, cocina, cuarto y servicio de criados. Precio: 30 pesos. Informan: F-2134. Puede verse de 2 a 4.

CARLOS III número 16-C, bajos, sala, saleta, cuatro habitaciones, baño intercalado, cocina, servicio de criados. Precio: 27 pesos. Informan: F-2134.

COMPOSTELA 107, local en la planta baja y casa de vivienda, en los altos. Precios 50 pesos. Informan: Telf. F-2134.
A-1 23119 26 Sep. 1.

SE ALQUILA Cuba 13 altos. Sala, saleta, dos cuartos, cocina y baño y tres cuartos más con baño en la azotea. Llave e informes, Tejadillo 11.
A-1 23040 25 Agt. 30

ALQUILO LOS FRESCOS y amplios altos de Prado número 19, 7 grandes habitaciones con lavabos, sala, saleta, recibidor y comedor. Precio reajustado. Llave e informes: Habana 86. A-2446, de 8 a 12 y de 2 a 5 p. m.
A-1 22874 23 Ag. 29

ALQUILO LOS PEQUEÑOS altos de Obrapía número 44, sala, comedor y 3 cuartos. Llave e informes en Habana número 86. Telf. A-2446, de 8 a 12 y de 1 a 5 p. m.
A-1 22875 23 Ag. 29

SE ALQUILA BARATISIMO, el primer piso del moderno edificio de Aguiar 140, esquina a Sol, frente a Obras Públicas. Llaves en la azotea. Informan: FO-3271.
A-1 22759 22 Ag. 28

SE ALQUILA EL PRIMER PISO de la casa Esperanza 133, esquina a Carmen, compuesto de sala, dos cuartos, baño completo y cocina, de construcción moderna. Precio: 16 pesos. Llave en el mismo. Informan: Monte 320. Telf. A-9895.
A-1 22758 22 Ag. 28

SOLEDAD 46½, casi esquina a Pocito, preciosa casita propia para matrimonio o familia de refinado gusto, sala, comedor dividido por columnas, 2 habitaciones confortables, baño intercalado, patio, etc. Precio $15. Informa Goizueta, F-3937.
A-1 22803 22 Ag. 28

LUCENA, SAN JOSE y Zanja, la única preciosa habitación que nos queda, propia para hombres solos o matrimonio, en nuestro moderno Edificio Otamendi, muy cómoda y bien atendida, absoluta moralidad, etcétera. Precio $5 mensuales. Informa Goizueta, F-3937.
A-1 22804 28 Ag. 28

ANIMAS No. 186, entre Oquendo y Soledad, preciosísima y bellísima propiedad amplia, fresca y confortable, sala y antesala dividida por columnas, 4 amplísimas habitaciones, comedor, cuarto y servicio servidumbre. Precio $20. Informa Goizueta, F-3937.
A-1 22802 22 Ag. 28

ALQUILERES

a1 HABANA

ALQUILO MODERNO PRIMER piso, Monte 168, terraza al frente, sala, comedor, 4 habitaciones, baño intercalado, agua caliente, comedor al fondo, cocina gas, cuarto, servicio de criados independientes.

TENERIFE 69 ALTOS, compuestos sala, saleta, 6 habitaciones, comedor al fondo, cocina gas, servicio completo, gran patio. Informes sobre estas casas. A-2066.
A-1 22447 18 Agt 28

PALACETES, altos, fresquísimos, San Miguel 32, próximo Capitolio; Víctor Muñoz 14 (Sitios), pegada Angeles; cuatro dormitorios, baño lujosísimo. Precio situación. Visibles todas horas. Informes: A-7636.
A-1 22829 23 Agt 30

CASAS MODERNAS, bien situadas, Habana y Luyanó ,sala, recibidor, 2 y 3 habitaciones, comedor, baño, cocina y patio. Desde 10 pesos en adelante, Ferretería, Belascoaín esquina San Rafael. U-5215.
A-1 22457 18 Agt 28

BELASCOAIN, esquina San Miguel, altos «La Noble Habana». alquilo dos pisos segundos, vista ambas calles; modernos, amplios, cómodos, muy ventitlados. Para familias orden. Informan Peletería.
A-1 22555 20 Ag. 28

SE ALQUILA 35 PESOS, primer piso, Ricla 85. sala, cuarto, gabinete, recibidor, cuatro amplias habitaciones, etc. La llave en los bajos. Informan: Telf. M-9093.
A-1 22682 21 Ag. 31

Edificio Providencia
CARLOS III número 12. Pisos altos, cómodos, frescos, confortables, sala , comedor y tres cuartos dormitorios cuarto y servicio criados, con entrada independiente. Elevador día y noche. Renta de situación.
A-1 22518 19 ag. 30

a2 VEDADO

CALLE 27 No. 9, VEDADO
Entre Hospital y Marina. Se alquilan un piso bajo y dos pisos principales de esta moderna casa con comodidades para regular familia y agua en todos los pisos Llaves e informes en la misma. Para tratar sobre ellos San Pedro No. 6, Telf: A-9619.
A-2 23191 27 Sep. 2

LINEA A ESQ. A 16 VEDADO
Se alquilan dos pisos altos, uno bajo y un local para establecimiento, los primeros con toda la comodidad para familia y el último para bodega u otra clase de establecimiento. Llaves e informes en San Pedro número 6. Telf: A-9619.
A-2 23190 27 Sep. 2

B NUMERO 10, altos, entre Quinta y Calzada, recibidor, sala, cinco cuartos, dos baños, comedor estilo español, cocina, pantry, dos cuartos para criados con sus [illegible]cios, garage con cuarto y se[illegible]ios. Todo muy amplio. Las llaves en Calzada y B. Tienda de ropa. Teléfonos: A-6283 y FO-2173.
UH-A2 22903 23 Agt 31

RESIDENCIA EN EL VEDADO
En la calle B, número 12, del Vedado, casi esquina a la Calzada. Se alquila muy barata, la hermosa casa de una planta, terminada de pintar, compuesta de las siguientes piezas, todas ellas con piso de mármol: zaguán, recibidor, sala, saleta, seis grandes cuartos, galería, portal, comedor, repostería, cocina y dispensa, dos patios interiores, garage para dos máquinas, cuartos y baño para el chofer, cuartos de criados, dos cuartos altos y magníficos baños. La llave en la tienda de ropa, Calzada esq. B. Informes: M-9100.
UH--A2 22858 23 Agt 31

SE ALQUILA, Calle 15 y F., Vedado, hermosa residencia, compuesta portal, vestíbulo, recibidor biblioteca, sala, hall central, 7 cuartos, 2 baños, comedor, repostería. amplia cocina, 4 cuartos criados, garage 2 máquinas, terraza privada, hermoso parque con invernadero. Precio situación. Informan: Telf. F-3072.
A-2 23295 28 Sep. 3

BARATISIMOS ALTOS DE ESQUINA, EN EL VEDADO, $25.00 Y $20.00
Se alquilan los modernos y frescos altos, calle Diez número 199, esquina a 21, y los altos de Diez número 197, entre 19 y 21, compuestos de sala, saleta corrida, tres habitaciones, baño completo intercalado, calentador, cocina y servicio de criados. Abundante agua. Llaves en la misma. El que alquile durante el mes de agosto, no le correrá el alquiler hasta primero de Septiembre. Informes: Edificio «Bacardí», Apartamento número 401, Francisco Torres. De 10 a 12 m. y de 3 a 5 p. m. Telf. A-7830.
A-2 23275 28 Ag. 31

SE ALQUILA, CALLE A. número 264, entre 27 y 29, altos, con garage. Informan: 2 número 8. Telf. F-1173.
A-2 23272 28 Sep. 3

SE ALQUILAN MODERNOS altos, a una cuadra del Colegio La Salle, calle Once entre A. y B., con cuatro habitaciones y garage. Telf. F-4104.
A-2 23143 27 Sep. 6

ALQUILERES

a2 VEDADO

VEDADO: SE ALQUILAN bonitos y modernos altos ocho cincuenta entre 21 y 23. Cuatro cuartos, baño intercalado y demás comodidades. Puede verse de 3 a 5. Telf. F-2697.
A-2 22464 26 Ag. 29

ALQUILO, VEDADO, Calle F., entre Tercera y Quinta, altos y bajos modernos, con terraza, gabinete, sala, tres habitaciones, baño intercalado, comedor al fondo, cocina, pantry y cuarto con servicio de criados. Informan: Manzana de Gómez 240. Telf. A-4893.
A-2 23093 26 Sep. 3

VEDADO: AVENIDA Wilson 93-A., entre 6 y 8, bajos modernos, garage, cuatro hermosas habitaciones; otra para criados, portal, sala, recibidor, comedor al fondo, fresca barata. Llave en los altos.
A-2 23106 26 Ag. 28

ALQUILO, CALLE 14 entre Línea y Calzada, altos y bajos. Precio de situación. Informan: Manzana de Gómez 240. Telf. A-4893.
A-2 23101 26 Sep. 3

ALQUILO CASA, 17 y M., (altos), sala, comedor, tres amplias habitaciones, hall, baño, patio, cuarto, servicio criados. Muy fresca. Informan: M. número 160, (altos). Telf. A-6789.
A-2 23111 26 Sep. 4

EN 17 Y 12, VEDADO. Alquilo dos frescos y hermosos pisos. Otro en 12 y 11. Precios de situación. La llave en el Café. Informes: F-6035.
A-2 23058 26 Ag. 31

SE ALQUILA HERMOSA residencia, de tres plantas, Calle Línea esquina a D, frente a la Parroquia, con toda clase de comodidades y propia para numerosa familia, garage para tres máquinas. Informes: Sr. Manteca. Telf: A-8903.
A-2 23050 25 Sep 4

CALLE 2 NUMERO 3, Vedado. Alquilo la planta alta de esta hermosa casa, capaz para regular familia con todas comodidades, terrazas, costado y frente. Precio muy barato. Llave en Calzada y Dos. Edificio «Martí», encargado. Informes: Señor Manteca, Prado 90 Telf. A-8903.
A-2 23051 25 Sep 4

ALQUILO ESPACIOSA y fresca casa 19 número 89, entre 8 y 10, sala, recibidor, 7 cuartos, comedor al fondo, 2 baños intercalados, jardín, garage (2) máquinas y otras comodidades. Sr. Lavandeyra. Prado 90.
A-2 23049 25 Sep. 4

SE ALQUILA, EN LO MAS ALTO del Vedado, Calle M., entre 25 y 27, una casa de dos plantas, compuesta de recibidor, sala, antesala, ocho habitaciones, tres cuartos de baño, garage, (dos habitaciones para criados, con sus servicios), jardín y mirador. Precio reducido. Informes: L. Aguilera. A-7252. Las llaves en la Calle L., esquina a 27.
A-2 22964 24 Ag. 31

CALLE 17 Y D., VEDADO. Alquilo altos y bajos, separados en 28 y 35 pesos. Informes: F-1826.
A-2 2305 24 Ag. 28

SE ALQUILA una casa de dos pisos independiente en 25 434 entre Paseo y 2. La llave en Paseo 268 bajos de 9 a 12. Informan FO-7076.
A-2 22972 24 Ag. 30.

SE ALQUILAN
10 ENTRE 17 Y 19
Casita número 2 sala, comedor, cuarto, baño y cocina, 15 pesos. Informan: A-9897 y M-9871.

19 NUM. 6
Entre N. y O., sala, comedor, 6 habitaciones, 2 cuartos de criados, garage, cocina, lavandería, 50 pesos. Informan: A-9897 y M-9871.

THE NATIONAL CITY BANK OF NEW YORK
Departamento de Administración de Bienes.
A-2 22967 24 Sep. 2

ALQUILO ALTOS MODERNOS, Once número 135, entre L. y K., terraza, sala, hall, tres cuartos, baño intercalado, comedor cocina pantry, cuarto y servicios al fondo y garage. Informan, bajos.
A-2 23081 26 Ag. 31

SE ALQUILAN. Bonitos y modernos altos Ocho Cincuenta entre 21 y 23. 4 cuartos, baño intercalado y demas comodidades. Pueden verse de 3 a 5. Teléfono F-2697.
A-2 22464 18 Ag t30

COMODOS Y FRESCOS altos acabados de pintar, alquilo en I 204, entre 21 y 23; sala, comedor, 3 habitaciones, baño intercalado y cocina. Precio situación. Informes, la misma.
A-2 22906 23 Agt 28

«F 266», acera brisa, sala, hall, 8 cuartos, 2 baños, comedor, pantry, cocina, cuarto y baño criados, garage, cuarto chofer. Informan: M-2367.
A-2 22890 23 Sept 1

ALQUILO CASAS, Vedado. Desde $25. Modernas, frescas. Sala, comedor, 3 cuartos y 5 dormitorios. Muchas comodidades. 6 esq. a 23, de 8 a 12; y 10, entre 15 y 17, de 1 a 5. Telf. F-3541.
A-2 22884 23 Agt 29

VILLA COQUETA, 23 entre B y C, sala, saleta, seis cuartos, baño intercalado, comedor, pantry cocina, dos cuartos de criados y garage. A-2980 y F-5037.
A-2 22690-91 21 Ag. 31

SE ALQUILAN
En 22 pesos, los frescos y modernos bajos de 12 número 25, Vedado. Llaves encargado. Informan en Compostela 94, primer piso.
A-2 22739 22 Ag. 28

EN LA CALLE 15 número 198, entre G. y H., bajos, jardín, portal, sala, comedor, 3 habitaciones, baño intercalado, cuarto y servicio criados. Llave al lado bajos. Informan: F-1173.
A-2 22767 22 Ag. 30

ALQUILERES

a2 VEDADO

SE ALQUILA UNA HERMOSA y fresca casa, acabada de pintar, en la Calle 25 entre 24 y 26, Reparto Kohly, Vedado, jardín, portal, sala, comedor, 5 grandes cuartos, baño intercalado, cocina, servicio de criados y garage. Informan en el jardín «La América», 23 entre 8 y 10, Vedado. Telf. F-5247.
A-2 23203 27 Sep. 1

17 ENTRE 10 Y 12, magnífico garage con entrada absolutamente independiente al fondo de nuestra propiedad de 17 No. 482, muy amplio, agua corriente, servicios para el chauffeur etc. Precio reducidísimo. Informa Goizueta F-3937.
A-2 22805 22 Ag. 28

a3 CERRO Y PALATINO

CHALET amplio y cómodo en Calzada del Cerro 552 esquina a Peñón, portal, terraza, vestíbulo, sala saleta, biblioteca y comedor, seis habitaciones, dos baños, pantry y cocina, dependencia para criados y garage para dos máquinas. Precio de situación. Informan F-6348.
A-3 23127 25 Sep. 8

REPARTO, Las Cañas. Infanta entre Párraga y Zanja Real. Alquilo 2 casas, modernas. Sala, 2 cuartos, patio, servicio y cocina $8.00. Llave Encarnación; Esquina Local para Bodega. Teléfono M-6012.
A-3 22930 24 Ag. 29.

a4 MARIANAO Y SUS REPARTOS

MIRAMAR 81, a tres cuadras del Colegio «Chandler» y una cuadra del tranvía, casa de tres cuartos, sala, comedor, portal y demás servicios. Informes: Telf. M-1174.
A-4 23120 26 Ag. 28

ALTURAS BUENAVISTA, Almendares. Alquílanse fresquísimos altos cuatro posesiones, terraza $12.00. Deppartamentos bajos, puerta calle, casa de orden $5.00, $6.00. Edificio «Campana», loma apeadero «Ceiba» tranvías Vedado Marianao.
A-4 22911 24 Ag. 28.

ARAMBURU y Animas. Casas modernas con sala, comedor, dos y tres habitaciones, baño y cocina. Todo flamante, Alquileres módicos. Informan Empedrado 49. A-2021.
A-4 22953 24 Ag. 31.

ALQUILO chalet 22 y 3a Ave. Reparto Miramar. Sala, comedor, biblioteca, 5 dormitorios, 2 baños lujo, garage para dos máquinas, 3 cuartos criado y 2 baños. Informan: F-6457.
A-4 22882 23 Agt 30

MARIANAO. ALQUILO moderno decorado con o sin muebles, Frigidear, 7 habitaciones, tres baños, garage, jardín. Avenida Cuarta entre 1 y 2. Buena Vista. FO-1663. Precio $40.
A-4 22474 19 Sep. 6

a5 J. DEL MONTE Y LA VIBORA

Moderna casa, $15
Jardín, portal, sala, tres habitaciones, comedor al fondo, baño intercalado, otro de criados. Verla de 3 a 5, tranvías y guaguas a media cuadra, Dolores 62, entre Porvenir y Octava.
A-5 23262 28 Ag. 31

CORREA 86, ESQUINA a Durege, magnífica casita, jardín, portal, sala, comedor, dos habitaciones. Alquiler módico. Informan en la misma. Telf. F-5487.
A-5 23289 29 Sep. 4

25 PESOS, O-FARRILL número 35. Se alquilan los bajos, con jardín, portal, sala, cinco cuartos, hall, central, baño completo, comedor al fondo, cuarto y servicio de criados, sótano, traspatio con frutales. Está cerca de la Calzada de la Víbora. La llave en los altos. Informan: Telf. F-6479.
A-5 23207 27 Ag. 31

ALQUILO 20 PESOS, Reyes 90, entre Luz y Altarriba, portal, sala, tres cuartos, baño lujoso intercalado, comedor, cocina, calentador patios. Llave en la misma. Informan: Telf. A-7511.
A-5 23082 26 Ag. 29

ALQUILO PAMPLONA 21-A, a una cuadra Calzada Jesús del Monte, sala, comedor, tres habitaciones, cuarto bañoy cocina, patio, azotea, llave bodega. Informes X-1396.
A-5 23038 25 Agt 28

a5 J. DEL MONTE Y LA VIBORA

ALQUILO, SAN MARIANO esquina a M. Figueroa, frente Parque Mendoza, chalet moderno, jardín, portal, sala, recibidor, comedor, cocina, cuarto criados y garage bajos; y 5 habitaciones, baño intercalado y terraza, en los altos; también una buena habitación azotea. Informan: Manzana de Gómez 240. Telf. A-4893.
A-5 23094 26 Sep. 3

VENTILADOS ALTOS $18
Calzada Jesús del Monte 137 entre Quinta Dependientes y Cristina; piso alto de esta moderna casa de tres plantas, con todas comodidades, capaz regular familia, muy claros y mucha agua. Llaves al lado, en el 137-A 2do. piso. A-8903.
A-5 23054 25 Sep 4

SE ALQUILAN
10 DE OCTUBRE NUMS. 58 Y 60
Altos, entre A. Ramírez y Omoa, tres cuartos, sala, comedor, baño y cocina, 20 pesos. Informan: A-9897 y M-9871.

SAN BERNARDINO NUM. 58
Entre Santa Irene y San Bernardino, portal, sala, comedor, 3 cuartos, cocina y baño, 17 pesos. Informan: A-9897 y M-9871.

THE NATIONAL CITY BANK OF NEW YORK
Departamento de Administración de Bienes.
A-5 22969 24 Sep. 3

ALQUILERES

a5 J. DEL MONTE Y LA VIBORA

ENCARNACION número 43, entre Flores y Serrano alquílase bonito chalet madera jardín, portal, sala, comedor, tres cuartos, baño intercalado, patio y garage grandes, $14.00. Verlo de 5 a 7.
A-5 22912 24 Ag. 28

SE ALQUILA en Flores 88, entre Santos Suárez y Enamorados, los hermosos altos compuestos de sala, recibidor, 3 cuartos, baño intercalado y de criados, cocina, terraza y shredero; se dan muy baratos. La llave en el núm. 86, teléfono M-1414.
A-5 22840 23 Ag. 28

CORREA 86, ESQUINA a Durege, magnífica casita, jardín, portal, sala, comedor, dos habitaciones. Alquiler módico. Informan en la misma. Telf. F-5487.
A-5 22857 23 Ag. 29

JESUS DEL MONTE 59, cerca Esquina Tejas, espléndido, claro, fresquísimo segundo piso, tres habitaciones, sala, comedor, servicios, baño completo, bonita terraza. Informan: Muralla 11. A-7468.
A-5 22752 22 Ag. 29

SE ALQUILAN LOS ALTOS, de Lawton número 50, entre Concepción y San Francisco, compuesto de sala, comedor, 3 habitaciones baño completo y cocina de gas. Informan: Telf. M-2225.
A-5 22631 21 Sep. 5

ALTOS FRESCOS, terraza, sala, recibidor, 3 cuartos, servicio intercalado moderno, comedor, cocina, patio y traspatio, cuarto y servicio de criados. Muy baratos. Diez de Octubre 332, Ramiro Balado. FO-7594.
A-5 22158 15 Ag. 28

a6 STO. SUAREZ Y MENDOZA.

SAN BENIGNO 82, para familia de gusto, espléndidas habitaciones, a la brisa; departamento altos, abundante agua. Véala, es baratísima, Llame: A-3480 y F-6029.
A-6 23167 27 Sep. 1

SANTOS SUAREZ: Se alquilan modernos altos, Santa Emilia 142, entre San Julio y Paz, terraza, sala, saleta, tres hermosos cuartos, baño completo, cuarto y servicio de criados. Agua abundante. 17 pesos. Telf. FO-1817.
A-6 23088 26 Ag. 30

SE ALQUILAN dos casas Luis Estévez y Juan Delgado, junto a la línea, Letras A y D, con dos cuartos, sala, comedor, baño intercalado, cocina, patio, jardín y portal, están muy cómodas y frescas y se dan baratas. La llave al lado. Informan: telf. A-1706. Santos Suárez.
A-6 22861 23 Agt 31

BONITOS ALTOS a la brisa, con todas las comodidades y buenos colegios a la puerta; Cortina, entre Santa Catalina y San Mariano; jardín, portal, tres agradables dormitorios, baño intercalado y gran sala y recibidor, comedor al fondo, cuarto y servicio criados, cocina con calentador. Nunca falta agua. Alquiler barato. I-5862.
A-6 22818 23 Agt 30

LACRET 507, POR ESTE. Alquilo en 8 pesos, casa chica, portal, sala, cuarto, cocina, baño y patio. Llave en lo saltos, esquina. Telf. I-7509.
A-6 22851 23 Ag. 28

SAN LEONARDO 90-A entre Flores y Serrano, jardín, portal, sala, y saleta corrida, tres habitaciones, baño intercalado, cocina, cuarto y servicio de criados, patio y lavadero. Informes San Nicolás 42 altos, Telf: M-5886.
A-6 23064 25 Agt 28

a7 LUYANO

ALQUILO, EN CONCHA y Guasabacoa, bajos y altos, con sala, tres habitaciones, baño y cocina, desde 12 pesos. Informan: Manzana de Gómez 240. Telf. A-4893.
A-7 23098 26 Sep. 3

GUASABACOA esquina a Herrera, modernas casas con 2 y 3 cuartos, sala, comedor, cocina y demás servicios. Alquiler desde $10. Verlas, 1 a 6. Informan «El Iris», Empedrado 34. Telf. A-1294.
A-7 23113 26 Ag. 29

a8 LAWTON-BATISTA

SE ALQUILA CASA de Dolores casi esquina a Veinte, Reparto Lawton, con portal, sala, comedor 3 habitaciones baño intercalado despensa y cocina. Informan; Telf. M-2225. La llave enfrente.
A-8 22632 21 Sep. 5

b1 NAVES Y LOCALES

EN EL CERRO, para una gran industria se alquila un local con 2.000 metros cuadrados de superficie. Cubierto todo de azotea y pisos de cemento. Calles asfaltadas; caldera de vapor de 60 H. P. instalada en el local; instalaciones eléctricas para 100 caballos; transformadores dentro del local; agua abundante; tuberías para vapor en todo el local, forradas de asbesto; tanques para contener 100 mil litros de agua. En los altos se alquila también una espléndida casa de vivienda para numerosa familia, con todo el confort necesario. Informes de 8 a 12 a. m. en el teléfono A-5433.
B-1 22559 20 Ag. 26

CARLOS III. ESQ. A ESPADA
Se alquilan hermosa nave dotada de todos los adelantos y facilidades para industria de importancia. Se escuchan proposiciones, para todo el local o parte de unos y otros. Las llaves e informes, en San Pedro número 6. Telf. A-9619.
B-1 23187 27 Sep 2

ALQUILO, EN LUZ Y OFICIOS, local de esquina, propio para establecimiento, con varias divisiones y servicios. Informan: Manzana de Gómez 240, Telf. A-4893.
B-1 23100 26 Sep. 3

CUBA ESQUINA A MURALLA, espléndido local para almacén o establecimiento, con más de 1,000 metros superficie, junto con el primer piso de la casa que consta de 9 espaciosas habitaciones, piso marmol y servicios. Precio arreglado situación. Informan: Manzana de Gómez 240. Telf. A-4893.
B-1 23096 26 Sep. 3

FOLLETIN 19

CONCORDIA MERREL

LA SOMBRA DE LOS MASON

Version española de
EDUARDO TODA VALCARCEL

EDITORIAL JUVENTUD, S. A.
Provenza 216 y Aribau 107 y 109
BARCELONA

(De venta en la Librería Wilson, Obispo 52. Teléfono A-2298)

—Sí, para dejarlos a todos contentos.

El se echó a reir.

—¡Oh! simple conocimiento de la naturaleza humana. Basta saber hasta qué punto conviene pelearse entre ellos y cuándo intervenir.

—No parecía usted hacer las cosas tan conforme a un plan preconcebido, Jaime.

—A serle franco, estaba indignado con la compañía entera — confesó riendo.

La cogió del brazo como en otros tiempos.

—¡Cuánto me alegro de volverla a ver — dijo. —Estaba muy enfadado con usted.

—¿Por qué?

—Por marcharse de Grey Gates contra mi voluntad, pero.... ya no lo estoy. Y usted, ¿se enfadó también conmigo?

—Naturalmente.

—¿Por qué razón?

—Por haberse enfadado usted conmigo.

—¡Ole! ¡ole ¡Esto no es un diálogo, es un «tío vivo»!

Los demás se unieron a ellos generalizándose la conversación.

Durante el té se puso en el tapete el problema del vestuario para la obra. Alguien sugirió que Juana, siendo con la aguja, la más hábil de todos, debería cooperar.

—¡Oh! ¿Por qué no alquilarlos? ¡Yo alquilé uno para un baile y era magnífico! —exclamó una actriz.

—No; si nos hemos de atener al espíritu de la cosa, los vestidos y todo lo demás ha de ser obra nuestra— aseveró Jaime — le pediré a mi «dad» libros referentes a esto. Seguramente, algo tendrá en la biblioteca. ¿Usted qué opina, Juana?

La muchacha se declaró dispuesta a ayudarles y en consecuencia designaron una comisión que se encargaría de discutir modos y maneras. Sus miembros eran todos conocidos de Juana, excepto un joven, muy alto y delgado, a quien unánimemente llamaban «Togs» (1). Tenía por costumbre —no pudo por menos que observarlo —no intervenir en conversacion mientras no tuviese algo que decir o, lo que es igual, no hablaba nunca por hablar. En otro caso permanecía callado, atisbando, escuchando a los demás con interés. A Juana le fué simpático a primera vista; en su rostro, que distaba mucho de ser regular o apuesto, había un algo amable, humorístico y tolerante, que le chocaba. No pudo averiguar su identidad aunque era, evidentemente, muy amigo de Jaime.

Después del té y previa consulta a la señora Braddy, se apoderaron de un aposento que sería en lo sucesivo taller de costura. Jaime entró a saco en la biblioteca de su padre, volviendo cargado de libros de indumentaria, con magníficas láminas en colores, y tan absortos estuvieron que la hora de cenar les sorprendió enfrascados aún en su estudio, por lo que Jaime insistió en invitar a la compañía entera.

Era ya tarde cuando llevó a Juana a su casa, en su coche pequeño de dos asientos.

(1) «Togs» en inglés familiar significa prendas de vestir o atavío. (N. del T.)

Estaba rebosante de entusiasmo; siempre le ocurría lo mismo con lo último que emprendía. Habló como una cotorra de la obra, de los actores, de las cualidades educadoras de la idea... Hasta casi llegar a la puerta no pudo Juana articular palabra.

—¿Está usted realmente restablecido, Jaime? —preguntó.

—¡Oh! ¡Como nuevo! Con cicatrices, ni que decir tiene...

—¡Qué horror!— murmuró ella.

—Descuide.. algún día haremos las paces. ¿Y usted? ¿Cómo le van las cosas?

—Estoy atareadísima. La señorita Fairfield ha sido en extremo amable.

—Susana es de lo bueno lo mejor, pero... ¿sabe usted una cosa? Temo que el papel de Elena no le cuadre. Tendré que leerle la cartilla y hacerla entrar en caja.

—¡Sus ideas son tan modernas!..

—Sí, y yo no quiero a Shakespeare con falda corta y sin medias. Los indígenas de Chemming no volverían de su asombro.

Tras un silencio, Juana añadió:

—Le supongo enterado de que estoy haciéndole el equipo.

—¿El equipo?... ¿Por qué? ...— Jaime se interrumpió sin acabar la frase

Juana experimentó un cierto desasosiego. Hasta llegar frente a su casa ni el uno ni el otro volvieron a despegar los labios; al apearse, él le tendió la mano.

—Buenas noches, Jaime —dijo ella mirándole.—Y.... gracias por haberme traído. Me alegro en el alma de saber que está ya usted del todo bien.

Su voz tenía un leve temor de emoción y sus pupilas, a la pálida luz de la luna, brillaban de conmovida ternura.

Siguió un instante de absoluta quietud y de pronto, inclinándose hacia ella él la besó en los entreabiertos labios.

En el fugaz momento del imprevisto beso la realidad se fundió en el espacio para Juana; perdió de vista el mundo de bellezas que le rodeaban con la súbita proximidad del juvenil semblante; con el contacto inesperado y ardiente de sus labios. Un instante fugaz en duración, pero eterno a juzgar por sus efectos.

La muchacha dió un paso atrás, tambaleándose ligeramente, llevándose una mano a la boca como para ahogar el grito que subía a su garganta. Luego permaneció inmóvil.

Jaime, alzando la cabeza, rió nerviosamente; una risa sin divertimiento, encubridora de confusas emociones.

Juana se irguió de hombros y le miró.

—No lo repita usted, Jaime —dijo, y su voz sonó extrañamente clara en la quietud.

—Yo...Juana .. yo... balbució él.

—Bien está. No lo repita. Buenas noches, Jaime.

No había nada que decir; algo indefinible pareció asirle la garganta privándole de toda posibilidad de hablar. Se la quedó mirando mientras atravesaba el espacio iluminado por la luna, hacia su casa. Al llegar al portillo se volvió, diciéndole adiós con la mano. Un violento impulso de echar a correr le asaltó... más... ¿para qué? ¿Qué podía decir? El mismo no lo sabía. Exhaló un suspiro y con rápido y desabrido gesto se caló el sombrero y volvió al auto.

Juana entró pausadamente en su vivienda; al pasar, acarició con distraído ademán a «Bully» y, muy agradecida a la señora Gell por no haberla esperado, subió a su aposento.

Ya acostada, con los ojos perdidos en la semiobscuridad, comprendió la maravillosa revelación que en su alma había provocado el beso de Jaime. Volvió a vivir una y cien veces aquel momento; á experimentar las sensaciones que había creado. Rememoró su amistad con el muchacho desde el instante en que, acercándose a su verja, le pidiera un vaso de agua; los momentos trágicos de la cabaña, cuando, maltrecho por la brutalidad de su tío, apoyó en su hombro la cabeza para llorar, sus posteriores esfuerzos por evitarle contrariedades y disgustos, hasta aquella noche, en que el hombre, niño aún, había anhelado sus labios, apoderándose irreflexiblemente de ellos y dejándola con una nueva gloria y un nuevo dolor en el corazón.

Apuntaba el día cuando logró dormirse y antes de cerrar los ojos murmuró una palabra, una palabra que sólo Susana Fainrfield podía haber comprendido:

—«¡Frijoles!»

Al día siguiente cuando fué a Grey Gates a proseguir la discusión del vestuario con el comité vió a Jaime y, durante el encuentro, él fué el más nervioso de los dos En el aposento que la señora Braddy les había cedido estaba al parecer, a más del comité, la compañía en pleno.

—Bueno— anunció una muchacha de facciones agudas que era una de las hadas. —Si hemos de ir vestidas de ese modo antes queremos bver cómo serán los trajes.

Juana buscó con la vista a Jaime y él fué quien mudó de color mientras ella, apretando los dientes, se desafiaba a sí misma:—¡Ponte encarnada si te atreves! —Su familiar saludo.—¡Hola, Jaime! — le pareció menos natural que de ordinario y se sorprendió a sí misma deseando que Susana no tuviese una de sus tardes de perspicacia; pero. ¿Cuándo dejaba Susana pasar inadvertidas las cosas? ¿Qué se le escapaba? Empero, pareció no darse en realidad cuenta de que pasara algo inusitado y Juana se acercó a la mesa dejando el cesto de la labor encima.

Habíase provisto de papel y lápiz, una caja de alfileres, varios ovillos de hilo de hilvanar, agujas, tijeras y una cinta métrica.

Al verla sacar sus materiales cesó la conversación general; todos la miraron no menos asombrados que si fuese un prestidigitador sacando conejos de un sombrero. Extrañada por el repentino silencio, alzó los ojos y al verles se echó a reir.

El llamado Togs se acercó a ella.

—No se alarme, señorita Mason; es que nos ha dejado atónitos la primera aportación práctica al asunto del vestuario — explicó mirándola con un atrayente guiño, que puso al descubierto su perfecta dentadura, realzando el humorismo de sus pupilas.

—Llevábamos aquí cuarenta minutos hablando por los codos sin hacer absolutamente nada de prove-

M.E.C.D. 2016

ALQUILERES

NAVES Y LOCALES

LQUILO: CONCHA (entre Reforma y Guasabacoa, nave número 16, con ...s de 600 metros de superficie, piso ...cemento y precio de situación. In...rman: Manzana de Gómez número ..., Telf. A-4893.
B-1 23097 26 Sep. 3

AGNIFICO LOCAL, Quinta Avenida esquina 28, Reparto Miramar, pro... exhibición automóviles, muebles, ...veres, etc. Llave, Estación Policía ...parto, 20 entre Tercera y Quinta. ...formes: M-7245.
B-1 23076 26 Sep. 5

OCAL PARA Comercio se alquila en Obrapía número 70, al lado «La Francia». Informes: Manuel ...odríguez, «La Dichosa», Obispo y ...mpostela. Telf. M-1804.
B-1 22961 24 Ag. 28

ELASCOAIN Y LEALTAD a dos cuadras de Cuatro Caminos. Se alquilan modernas y espaciosos locales, ...opios para industria o almacén. Alquiler moderado. Llaves, allí mismo. ...formes: Sr. Manteca, Prado 90. Teléfono A-8903.
B-1 23052 25 Sep 4

SCOBAR 103, entre Dragones y Salud. Se alquila propia para Colegio, ...dustria o algo análogo que necesi... casa muy amplia. Precio módico. ... llave en la misma. Informes: Se... Manteca, Prado 90 Telf. A-8903.
B-1 23053 25 Sep 4

ONSULADO 91 y 93. Alquilo espaciosa casa, (altos y bajos) donde ...bo almacén de tabaco, muy apropia... para esta industria, patio cubierto ... lucernario; y los altos, con gran... departamentos corridos, demás comodidades. Llaves e informes: señor ...anteca. Prado 90. por Animas. A-8903.
B-1 23055 25 Sep 4

LQUILO local de esquina moderno en Benjumeda y Plasencia a media ...adra de Infanta con 250 metros, ...opio para cualquier comercio o in...stria. Precio $17.00 Informes teléfono A-3061.
B-1 23014 25 Agt. 30

RADO 11, ALQUILO los bajos, propios para comercio. Llaves: Prado ... Telf. A-8903.
B-1 23043 25 Sep 4

AGNIFICO LOCAL, completamente habilitado con vidrieras, anaqueles, ...matostes, etc., propio para tienda ... ropa hecha, quincalla, juguetería ... cualquier otro negocio similar, en ... más céntrico de La Habana, calle ...lascoaín 24, entre Neptuno y San ...guel. Precio. Precio módico.

OCAL PROPIO para cualquier clase de establecimiento, Oficinas, ...nsultorio, etc., situado en San Rafael 134, entre Gervasio y Belascoaín. ...educido alquiler. Informes: Dr. F. ... la Fuente, Rayo 2, esquina a San ...fael. Telf. M-1694.
B-1 22931 24 Sep. 1

OMPOSTELA 192 y 104. Se admiten ...fertas por éste amplio y bien situa... local propio para industria o co...ercio. Informan: Teléfono A-7674. ...anco Asturiano.
B-1 22963 24 Sep. 8.

E ALQUILA espléndido local propio para industria o comercio en Bru... entre Montoro y Pozos Dulces, ... una cuadra de la carretera general ...achado. Informan: Teléfono A-7674.
B-1 22962 24 Sep. 8.

RAGONES 19, gran local esquina para establecimiento, inmediato a ...aliano. Llaves e informes: Galiano ..., M-3149.
B-1 22957 24 Ag. 30.

...ficinas y Almacenes
Con elevador eléctrico de pasajeros y carga.
OFICIOS 40
Se alquila este edificio de construcción moderna.
Se compone de cuatro pisos, **cada piso con 700 metros aproximadamente.** Fabricación sólida de concreto.
Se recomienda para grandes Compañías que puede alquilarlo todo o por pisos. Se hacen las modificaciones y adaptaciones necesarias para el lujo que se desee.
Informes:
Machín & Wall Company
Ricla No. 8
B-1 20545 1 Jul. 30

ARA ESTABLECIMIENTO se alquila en $100 una casa de dos plantas, calle Bernaza 68. Informa en la ...isma y Telf. A-1314.
B-1 22810 23 Agt 28

AVE, 300 METROS, fabricación moderna. Ganga, Diez de Octubre 332, ...amiro Balado. FO-7594.
B-1 22159 15 5Ag. 28

NAVES Y LOCALES

RAN LOCAL BODEGA, con armatostes, en 15 pesos. Dos meses gratis, ...ificio moderno, bien situado, Avenida Apóstol y Betancourt, Los Pinos, ...rca Miraflores. Informes: F-2225.
B-1 22717 22 Ag. 28

APARTAMENTOS

SE ALQUILAN
N. NUM. 222
...quina a Jovellar, cómodos apartamentos altos, con abundante agua, ...la, comedor, 2 o 3 cuartos, baño, ...cina, desde 16 pesos. Informan: ...9897 y U-2257.

EDIFICIO LIBERTY
...quena entre Lugareño y Carlos III modernos apartamentos, independientes, con luz, desde 11 pesos. Informan: A-9897 y M-9871.
THE NATIONAL CITY BANK OF NEW YORK
Departamento de Administración de Bienes.

ESQUINA 21, Vedado, apartamento pequeño, cómodo, fresquísimo, excelente situación, vista preciosa, comunicación rápida. Sala, comedor, ...arto, baño completo, cuartico des...ogo etc. Alquiler moderado. Aveli...
B-2 22935 24 Ag. 3.

...SAS APARTAMENTOS, recientemente pintados, modernos, ventilados, cuartos, sala, comedor, precioso ... intercalado, cocina, baño de criados. Precios rebajados, Edificio Pa..., Neptuno 251. U-5158 y U-1505.
B-2 23209 27 Sep. 1

...edro Morales Santa Cruz
SAN LAZARO Y N.
8 PISOS
Se alquilan modernos y ventilados apartamentos desde $18.00 a $55.00, con una a cuatro habitaciones y su respectiva sala, comedor, hall, baño, cocina y cuarto con servicio de criado. Tienen vista al mar y la ciudad.
ELEVADOR DIA Y NOCHE
INFORMES DE 9 a 12 EN EL MISMO EDIFICIO
B-2 22941 24 Ag. 31.

...SCRIBASE Y ANUNCIESE EN ... «DIARIO DE LA MARINA»

ALQUILERES

b2 APARTAMENTOS

SE ALQUILA, EN MONTE 99, altos, un apartamento, compuesto de cuatro amplias habitaciones, cocina y comedor. Informan, en los bajos.

APARTAMENTOS y habitaciones, frescas y baratas, Muralla 1, altos de Rosa Menéndez| Telf. A-4854 y Angeles esquina Estrella, altos de la mueblería Ruisánchez. Telf. A-2024.
B-2 22744 1 Ag. 31

b3 DEPARTAMENTOS

SE ALQUILAN BUENOS y frescos departamentos y habitaciones, con lo necesario. Precios situación, O-Reilly núm. 5.
B-3 22997 24 Ag. 29

HOSPITAL 67, AL COSTADO de Emergencias. Alquilo Departamento con sala, 2 cuartos servicio y cocina a 10 pesos con luz. Véase al Encargado.
B-3 23045 25 Sep 4

AGUIAR 100, ESQUINA Obrapía. Alquilo Departamento corrido y habitaciones para oficinas, servicio de portero. Precio muy barato. Llaves, Portero. Informes: A-8903.
B-3 23046 25 Sep 4

17 Y 4, VEDADO, $14.00, $16.00 y $18.00. Alquilo cómodos Departamentos, sala, saleta, tres y cuatro cuartos, baño completo y demás comodidades. Véase al Encargado. Informan: Manteca, Prado 90. A-8903.
B-3 23042 25 Sep 4

b4 HABITACIONES

BARATAS, HERMOSAS Y FRESCAS HABITACIONES, POR LO QUE OFREZCAN
Y un apartamento con dos habitaciones, en Maloja número 1, esquina a Monte y Aguila, con vista a la calle, en $6.00, $8.00, $10.00 y $12.00. La llave en la misma. El que alquile durante el mes de agosto, no le correrá el alquiler hasta primero de Septiembre. Informes: Edificio «Bacardí», Apartamento 401. Telf. A-7830, Francisco Torres. De 10 a 12 m. y de 3 a 5 p. m.
B-4 23276 28 Ag. 31

EN COMPOSTELA 109 se alquilan 2 habitaciones, una en $450 y otra en $6.00 con balcón a la calle y con luz. Casa particular decente. También se admiten al comedor.
B-4 33128 26 Ag. 30

HABITACIONES grandes con balcones a la calle amuebladas por 40 y 30 cts. diarios. Comida si la desea. Dragones 41 esquina a Campanario.
B-4 23129 26 Ag. 28

ALQUILO EN 14 PESOS, dos grandes y frescas habitaciones, vista a la calle; otra grande, interior, 6 pesos, buen baño, luz y teléfono, O-Reilly 90, entre Villegas y Bernaza.
B-4 23070 26 Ag. 28

CAMPANARIO 143, casi esquina a Reina. Alquilo habitaciones a $5.00 y $6.00. Para verla, el Encargado.
B-4 23044 25 Sp. 4

REINA 83 esquina Manrique altos botica, una de las casas más decentes, la más barata, buena comida, habitaciones modernas con o sin muebles. Telf. A-0238.
B-4 23033 25 Agt. 31

SE ALQUILA una habitación a hombres solos o matrimonio sin niños, casa de familia, Aguacate 86 primer piso.
B-4 23065 25 Agt 28

VEDADO. Alquilo habitación, único inquilino; señora o caballero solo. Informes: F-4586.
B-4 228 23 Agt 26

SE ALQUILAN 2 habitaciones, altos del café «Mar y Tierra». Belascoaín y Lagunas.
B-4 22368 17 Sep 1

SALUD 2
Entre Galiano y Rayo.
Lo más céntrico de la Ciudad. Habitaciones de todos tamaños, con balcón a la calle o interiores. En bajos, altos y en la azotea. Frescas, luz y agua abundante. Precios: Los más bajos de La Habana. Casa de mucho orden.
B-4 22308 16 Sep. 2

¡Viva en un Palacio!
El de las Ursulinas, en Egido 9, frente a Monte. Le ofrece habitaciones frescas y muy amplias, a precios reducidos. Tiene tan amplios corredores, que ninguna habitación parece interior. Visítelo y se quedará. Hay teléfono.
B-4 21716 31 Ag. 15

b5 CASAS DE HUESPEDES.

REINA 83 LA MATANCERA: esquina Manrique, altos botica, una de las casas más decentes; para matrimonios y caballeros, buena comida. Precio de lo más barato. A-0238.
B-5 23025 25 Agt 31

b6 HOTELES

TROTCHA
Situado lo más céntrico Vedado dos cuadras los baños mar, hermosos jardines, habitaciones con comida, desde 25 pesos mensuales. Matrimonios, baño privado, 50 pesos, Calzada y Dos, Vedado. Telf. F-1076.
B-6 23284 28 Sep. 2

THE SAVOY
F. Y 15, VEDADO
TELF. F-6616
Situado en un lugar alto del Vedado. Con fácil y frecuente comunicación con la Ciudad y Repartos. Rodeado de jardines. Con 600 metros de hermosos portales. Las habitaciones tienen ventilación directa, closet y baño particular, con agua fría y caliente. Precios moderados, incluyendo tres excelentes comidas al servicio de mesas separadas para cada familia.
B-6 21824 1 Ag. 31

HOTEL VANDERBILT
Neptuno 309, esquina Mazón, Loma de la Universidad, habitaciones muy frescas, con baño privado, propio para matrimonio. Cerca de los Hospitales «Calixto García» y «Mercedes».
B-6 22887 23 Sep. 22

IDEAL ROOM
PRADO 93-B (Por pasaje)
Apartamentos y Habitaciones, precios especiales a familias estables. Señoras que su vida sea dudasa, agradecemos no presentarse. Visítenos antes mirar en otra parte. No pierda tiempo, casa tranquila, estricta moralidad y garantía. Se alquila a personas del interior. Abonos al comedor: $12.00, mensuales. Casa recién reformada por sus nuevos dueños.
B-6 20651 16 Ag. 15

ALQUILERES

b6 HOTELES.

LA NUEVA DIRECCION DEL HOTEL HARDING, CRESPO 9
desea implantar un nuevo servicio, de atención a su numerosísima clientela, organizado un servicio completamente nuevo en su casa.
El problema grave con que siempre se ha tropezado en todas las casas de este giro, ha sido el servicio de los comedores; por esta razón hemos ideado un nuevo y hermosísimo plan cooperativo de comidas, servidas suculenta y abundantemente, el cual ofrecemos gustosísimos a nuestros huéspedes, sin lucro por nuestra parte de ninguna clase.
Este plan en forma de cooperativa, resulta en algunos casos inigualado, cual es, QUE CADA PERSONA SOLA, AJUSTANDOSE A NUESTRO PLAN, siempre entendiéndose acompañada de otra, disfrute de una habitación amplísima y ventilada, baño completo con todas sus piezas, agua fría y caliente día y noche, jabón para el baño, ropa de cama y mobiliario por nuestra cuenta, teléfono, elevador, servicio de comedores con suculentos almuerzo y comida, servidos como en su residencia, servidumbre, etc.
TODO ESTO POR
$19.00
MENSUALES POR PERSONA
Esto parece imposible de creer, pues hasta los alimentos han subido considerablemente, pero debido a nuestra cooperativa, podemos realizar esto en beneficio de los clientes que el Destino obligue a rdeucirse.
ACLARACION
Tenemos hoy un sin número de peticiones para ingresar en nuestro hotel, pero deseamos llamar la atención a nuestros futuros clientes, que no aceptamos para este PLAN COOPERATIVO, sino a pehsonas de absoluta moralidad y de reconocido cumplimiento en sus obligaciones, pues de lo contrario perjudicarían a los propios huéspedes.
INFORMES: EL ADMINISTRADOR DEL HOTEL. CRESPO 9. Tel. A-6735.

HOTEL RITZ
NEPTUNO Y PERSEVERANCIA
En lo más céntrico de la Ciudad. Precios económicos, por mensualidades. Abonados a la carta, en el Restaurant. Telf. M-5961.
B-6 22015 3 Ag. 18

SE SOLICITAN

s2 COCINERAS Y COCINEROS

SE SOLICITA BUENA cocinera y repostera, tiene que ser blanca, dormir en la colocación y tener referencias, Avenida de Acosta 20, Víbora. Telf. X-1583.
S-2 23067 26 Ag. 29

s3 MANEJADORAS

SE SOLICITA UNA JOVEN inglesa, de color, para manejar y para la limpieza, práctica en niños, Avenida de La Paz número 32, Alturas de Almendares. Telf. FO-1083.
S-3 23261 28 Ag. 31

SE SOLICITA UNA BUENA manejadora, de color, que tenga referencias, para niña pequeña, Avenida Paz número 4, Alturas de Almendares.
S-3 23145 27 Ag. 30

s6 COSTURERAS-MODISTAS.

SE OFRECE UNA MODISTA, para casa particular; corta y cose cualquier modelo que usted desee. Telf I-1827.
S-6 23089 26 Ag. 31

s11 AGENTES-VENDEDORES.

SE SOLICITAN agentes en el interior para la venta de frutas frescas de los Estados Unidos. Escriba dando referencias al Apartado 2057.
S-11 22811 23 Agt 30

s13 SOCIOS.

SOLICITO socio con mil pesos para un magnífico negocio ya en marcha y de buen porvenir. Informan Aramburu 23. Manuel.
S-13 23197 27 Agt 30

s14 SOLICITUDES-VARIAS

ASMA
Probar para creer. Por violento que sea un ataque de asma, desaparece en veinte minutos con la primera dosis del nuevo producto **LACTUSAN.** No contiene narcóticos calmantes, ioduros, ni ninguna otra droga alterante. Recorte este anuncio y pase a recoger una **muestra gratis.** Debe venir el paciente personalmente. Infanta 59, entre Carlos III y Estrella, Habana, Teléfono: U-4000, Farmacia. **También** la enviaremos por Correo al recibo de diez (10) centavos en sellos.
S-14 22107-109 1 Ag. 31

FACILITAMOS TRABAJO en casa, Habana o Interior, buena renumeración. Adjunte sellos. Contestación: Partida Publishing Company, Apartado 843, México, D. F., México.
S-14 22306 17 Sep. 16

SE OFRECEN

s1 CRIADAS Y CRIADOS

SE DESEA COLOCAR una muchacha española, para manejadora o criada; tiene buenas referencias. FO-2137.
O-1 23168 27 Ag. 29

SE DESEA COLOCAR joven española, fina, de criada de cuartos o comedor; entiende algo de costura, lava y plancha ropa fina y tiene buenas referencias. Informan: Telf. U-6439.
O-1 23141 27 Ag. 29

SE OFRECE BUEN CRIADO
Para casa particular, con referencias de las mejores casas. Telf. U-3147.
O-1 23144 27 Ag. 29

SE DESEA COLOCAR una joven española, de criada de mano o cuartos; sabe su obligación y tiene buenas referencias. Informan: Telf. F-5336.
O-1 23165 27 Ag. 30

CRIADO FINO, SE OFRECE para casa particular, con buenas referencias; muy práctico en el buen servicio. Telf. F-2131.
O-1 23164 27 Ag. 30

SE DESEA COLOCAR una muchacha española, para la limpieza o para manejadora, le gustan mucho los niños. Informan: Telf. X-2209.
O-1 23160 27 Ag. 30

DESEA COLOCARSE una joven española de criada de mano, sabe servir planchar ropa fina de señora, teléfono a la rusa, tiene referencias y sabe F-2378 o F-6185.
O-1 23196 27 Agt 29

UNA JOVEN ESPAÑOLA, desea colocarse para cuartos o comedor; está acostumbrada a trabajar y tiene referencias. Informan; Telf. A-1627.
O-1 23157 27 Ag. 29

DESEA COLOCARSE una joven española para criada de cuartos lava y plancha ropa fina o para criada de mano, tiene buenas referencias teléfono F-2240.
O-1 23192 27 Agt 29

SE OFRECEN

s1 CRIADAS Y CRIADOS

JOVEN ESPAÑOLA desea colocarse de criada de mano, sabe lavar y planchar, le gustan los niños, tiene buenas referencias, es trabajadora, teléfono U-8239. Esperanza.
O-1 23193 27 Agt. 29

JOVEN española desea colocarse para cuartos y coser o comedor, tiene buenas referencias y no le importa ir al campo. Telf: F-6071.
O-1 23171 27 Agt. 29

SE DESEA COLOCAR una peninsular, con familia americana. Telf. M-4712
O-1 23268 28 Ag. 30

SE DESEA COLOCAR criado español, acostumbrado al servicio de mesa y limpieza; tiene referencias de buenas casa en que ha prestado sus servicios y salgo también al Interior. Telf. M-5154.
O-1 23266 28 Ag. 31

SE DESEA COLOCAR una muchacha inglesa, de color, para todos los quehaceres; sabe coser y tiene referencias. Telf. F-3624.
O-1 23249 27 Ag. 31

SE DESEA COLOCAR, de criado de mano, un peninsular, de mediana edad; sabe cumplir con su obligación y tiene referencias. Llame: Telf. A-1878.
O-1 23247 28 Ag. 31

SE OFRECE BUENA CRIADA española, para los cuartos, sabe coser, también para el comedor; sirve muy bien a la rusa y tiene muy buenas referencias. Telf. A-3343.
O-1 23148 27 Ag. 29

SE OFRECE BUEN CRIADO de mano, europeo, sirve muy bien a la rusa; ha trabajado en buenas casas donde tiene referencias y habla bien español. Telf. A-3343.
O-1 23149 27 Ag. 29

JOVEN JAPONES, desea colocarse para criado de mano y atender jardín; sabe bien su trabajo, es muy formal y tiene buenas referencias. Telf. A-9814, Sakíbada.
O-1 23153 27 Ag. 30

UNA MUCHACHA ESPAÑOLA, de mediana edad, desea colocarse para cocinar. Telf. F-3014.
O-1 23162 27 Ag. 30

DESEA COLOCASSE una joven española para criada de mano, lleva tiempo en el país, sabe su obligación, sirve a la rusa, tiene buenas referencias; lo mismo para fuera. M-5224.
O-1 23122 26 Ag. 29

DESEA COLOCARSE de criado de mano un español joven habituado al servicio fino de familia conocida, teléfono M-5154.
O-1 23036 25 Agt 28

SE OFRECE una muchacha fina de habitaciones y costura, sabe trabajar y está acostumbrada a buen servicio. Informan: Tel. M-7789.
O-1 22923 24 Ag. 29.

s2 COCINERAS Y COCINEROS

SE DESEA COLOCAR buena cocinera y repostera española, de mediana edad, 20 años en Cuba; tiene referencias. Informan: M-5264.
O-2 23156 27 Ag. 29

SE OFRECE MATRIMONIO español, ella buena cocinera y él buen criado, fino, sirve a la rusa, hace cocktails, plancha ropa de caballeros; tienen buenas referencias y lo mismo se colocan separados. Llamen a Daniel o María. F-3777 y F-3464.
O-2 23103 27 Ag. 29

SE OFRECE UNA JOVEN española, para cocinar y limpiar a corta familia; sabe cocinar bien a la criolla y a la española, es cumplidora y tiene referencias. Informan: U-7081.
O-2 23159 27 Ag. 21

SE DESEA colocar una señora española para cocinar, no duerme en la colocación y tiene buenas referencias, y una joven española para criada, entiende de costura con buenas referencias. Llamen al Telf. F-2384
O-2.23174 27 Agt. 29

SE DESEA colocar una joven española de criada de cuartos o de criada de mano, tiene referencias, es fina y desea casa de moralidad, menos de $15 00 no se coloca en la misma otra para manejadora, tiene buenas referencias. Informan al A-1054.
O-2 23173 27 Agt. 29

DOS COCINEROS españoles, desean encontrar casas particular con muy buenas referencias, competentes en su oficio y reposteros. Telf M-7721
O-2 23177 27 Agt 29

SE DESEA una joven española para cocinar y limpiar, tiene buenas referencias. Telf. U-8239.
O-2 23170 27 Agt 29

SE DESEA COLOCAR una muchacha española para cocinar y limpiar, tiene referencias, Telf: F-6567.
O-2 23176 27 Agt. 29

JOVEN ESPAÑOLA desea colocarse para cocinar y limpiar, tiene buenas referencias y sabe cumplir con su obligación, Telf. F-6232.
O-2 23172 27 Agt 29

DESEA COLOCARSE una joven española para cocinar y ayudar un poco a la limpieza, en la misma una para cuartos, tienen buenas referencias. Telf: U-8239 Virginia.
O-2 23194 27 Agt 29

SE DESEA COLOCAR una española, de mediana edad, para cocinar, sabe cocinar española y criolla y sabe repostería, helados; hace plaza si se desea. Telf. F-1683.
O-2 23253 28 Ag. 31

BUENA COCINERA, de color, con una muchachita que sirve para ayudar, desea colocarse en casa de moralidad. Telf. FO-2682.
O-2 23226 27 Ag. 29

SE COLOCA UNA ESPAÑOLA, de mediana edad ,para cocinar; tiene buenas referencias. Telfs. F-4541 y F-3891.
O-2 23269 28 Sep. 30

BUENA COCINERA española, se coloca para cocinar, cocina criolla y es pañola; es práctica en su oficio y desea casa de moralidad. Telf. M-5224.
O-2 23265 28 Ag. 30

DESEA COLOCARSE un joven español, de jardinero o de criado; tiene buenas recomendaciones de casas que trabajó 3 y 4 años y sabe cumplir con su obligación y sin pretensiones. Informan: Telf. FO-2671.
O-2 23121 27 Ag. 31

SE DESEA COLOCAR una buena cocinera y repostera; duerme en la colocación. Sol 108. Telf. M-7860.
O-2 23169 27 Ag. 29

JOVEN COCINERO, asiático, desea colocarse casa particular, cocina española, criolla, americana y repostería; habla castellano correctamente. Informan; Telf. U-6733.
O-2 23136 27 Ag. 29

SE OFRECE BUEN COCINERO español, cocina criolla, española y francesa, repostería y pastelería; agradable sazón, es hombre solo, sale al campo y limpio en su trabajo. M-4102.
O-2 23150 27 Ag. 29

SE OFRECE COCINERA y repostera vizcaína, sabe cocinar muy bien a la francesa; hace toda clase de dulces finos y tiene muy buenas referencias. Telf. A-3343.
O-2 23147 27 Ag. 29

SE OFRECE UNA BUENA cocinera y repostera, cocina a la criolla y española; tiene buenas referencias y va al campo. Informan: M-5402.
O-2 23071 26 Ag. 28

COCINERA ESPAÑOLA de mediana edad, desea colocarse, sabe su obligación y hace dulces Telf. U-7020
O-2 23035 25 Agt. 28

DESEA COLOCARSE en casa particular un buen maestro cocinero y repostero, conociendo toda clase de cocina fina y repostero. Tiene muy buenas referencias. Informan teléfono M-5287.
O-2 22956 24 Ag. 28

SE OFRECEN

s2 COCINERAS Y COCINEROS

RELIABLE girl seeks position as Coork, general maid or nurse. Whole or part day work. Has references. Call F-4296.
O-2 22973 24 Ag. 28.

COCINERO CHINO desea colocarse para casa particular, sabe cocinar criolla, española y repostería, tiene buenas referencias. Informa: José. A-9404, Compostela 37.
O-2 23016 25 Agt 31

s3 MANEJADORAS.

SE OFRECE MAGNIFICA manejadora española, de mediana edad, con inmejorables referencias de familias conocidas; prefiere recién nacido. FO-2805.
O-3 23161 27 Ag. 30

JOVEN ESPAÑOLA, se ofrece para manejadora, limpiar o cocinar; no tiene pretensiones, sirve a la rusa y tiene referencias. F-5141.
O-3 23154 27 Ag. 30

s5 INSTITUTRICES.

INSTITUTRIZ INGLESA desea familia cubana, para vivir y enseñar inglés; prefiere el campo. Escribir: Henson, Departamento de Anuncios Clasificados, DIARIO DE LA MARINA.
O-5 23075 26 Sep. 8

S-7— Lavanderas y Lavanderos

SE DESEA COLOCAS una buena lavandera; tiene buenas referencias. Teléfono U-6517.
O-7 23123 26 Ag. 28

s8 CHOFERES

SE COLOCA CHOFER en casa particular o cemercio; tiene buenas referencias de las familias que trabajó. Informan: FO-1192.
O-8 23155 27 Ag. 31

CHOFER ESPAÑOL, se ofrece particular o comercio, con referencias, Francisco. A-4225.
O-8 23146 27 Ag. 30

CHOFER-MECANICO de verdad, con 15 años en el automovilismo, desea colocación en casa particular o comercio; tiene las mejores referencias y no tiene pretensiones. Calle B. número 4 y medio, Vedado. Telf. U-6228, Urbano.
O-8 23077 26 Ag. 30

s9 JARDINEROS

SE DESEA COLOCAR jardinero español, soltero; sabe manejar toda clase de máquinas. Informan; M-5445.
O-9 23239 28 Ag. 31

SE OFRECE UN JAPONES de jardinero en casa particular o finca; sabe de cultivo y tiene buenas referencias. Informan: FO-2490.
O-9 23211 27 Sep. 3

UN JAPONES, JARDINERO y agricultor, desea coocarse en casa particular o finca; experto en todo y tiene recomendaciones. Telf. FO-9325.
O-9 23085 26 Ag. 29

o14 OFERTAS-VARIAS.

SE OFRECE ENFERMERA para asistir enfermos particulares o en Clínica; tiene referencias. Telf. M-6296, Blanca Núñez.
O-14 22927-28 24 Ag. 29

COMPRAS

1 CASAS.

COMPRO CASAS, SOLARES y doy dinero en hipoteca, al tipo más bajo en plaza. P. Quinta, Chacón 23. Telf. A-7733.
C-1 23091 26 Ag. 29

6 AUTOMOVILES Y ACCESORIOS

COMPRO AUTOMOVILES USADOS
En buen estado para la reventa, o propios para desarmar.
ACCESORIOS Y REPUESTOS NUEVOS DE IMPORTACION Y TAMBIEN DE USO, TODO A PRECIOS BARATISIMOS
J. B. García, Galiano 45, entre Virtudes y Concordia. M-2676 Habana
C-9 23109 28 Sep. 26

v9 MUEBLES Y PRENDAS

A-9540: Compro Muebles
Juegos cuartos, comedor, sala, radios y otros objetos.
COMPRO MAQUINAS
Coser ovillo, escribir, todas marcas. Vendemos juegos cuartos y comedor, a 20 pesos. **El Modelo,** Monte 402, casi esquina Tejas. A-9540.
C-9 22195 1 Ag. 31

U-2530: COMPRO OBJETOS de Arte, porcelanas, bronces, marfiles, objetos plata, oro, cuadros, platos de títulos, pianos, baúles, maletas. Voy en seguida. Dinero en el acto. Telf. U-2530.
C-9 22269 16 Ag. 31

PUPITRES, compro, vendo. Burós, libreros, máquinas escribir, sumar, calcular, mimeógrafos, muebles de oficinas en general. Llame y véalos. Villegas 6. Telf. A-8054.
C-9 22879 23 Ag. 30

15 — OBJETOS VARIOS

COMPRAMOS JOYAS VIEJAS
De oro, platino, plata o enchapadas sanas o rotas, monedas de oro y plata. Fabricamos joyas y componemos relojes.
CARBALLAL HERMANOS
San Rafael 132, entre Belascoaín y Gervasio. U-5744. Pagamos más que nadie.
C-15 21161 24 Ag. 23

SE COMPRAN GOMAS DE USO, en cualquier estado. Vamos a domicilio. Llame: Telf. X-2276, Concha y Marina. Vulcanización.
C-14 20408 17 Ag. 17

ARRENDAMIENTOS

3 FINCAS RUSTICAS.

ARRIENDO 11 CABALLERIAS $350 anuales, provincia Santa Clara, o vendo proporcionalmente. Superiores terrenos, palmares, buen río. Dueño 23 No. 20, entre H e I, Vedado.
AA-3 23115 26 Ag. 28

CARRETERA CENTRAL, 18 kilómetros de La Habana. Se arrienda finca, 3 caballerías, frutales y agua abundante. No se vende. Renta 25 pesos, 2 meses fondo. Telf. F-2268.
AA-3 22391 18 Ag. 28

ARRIENDO UNA Y MEDIA caballería, tierra de primera, arboleda, palmas, piñas. Renta 150 pesos, adelantado. Informes: Cecilio, Monte 31.
AA-3 23041 28 Ag. 30

VENTAS

1 CASAS

GANGA NO VISTA: 3 casas que valen 40,000 pesos, las doy en 13,000 pesos, en el Vedado. También 2 esquinas en La Habana. Compre hoy. Llame: M-9763.
V-1 23213 27 Sep. 1

LUJOSA RESIDENCIA. Se vende, jardín, portal, sala, saleta, comedor, 3 cuartos con closets, cocina, pantry, despensa, gran baño, dos cuartos altos con un baño. Otros detalles; Calle C, entre 12 y 14, Almendares. Está terminándose. Vean esta ganga. No corredores, 6,500 pesos.
V-1 23238 28 Sep. 2

VENTAS

1 CASAS

VENDO CASA DE ESQUINA, moderna, de tres plantas, con servicios, situada de Neptuno al mar. Precio de oportunidad. Verla es comprarla, Sr. Quintana, Chacón 23. A-7733.

SE VENDE EDIFICIO COMPLETO, de 16 casas, completamente moderno, rentando 2,300 pesos anuales. Se vende de 18,000 pesos, habiendo costado 70 pesos. Situado en el Vedado, a una cuadra de 23. Informes: Sr. Quintana, Chacón número 23. A-7733.

GANGAS. POCITO cerca calzada, moderna, portal, sala, saleta, tres cuartos, baño lujoso, comedor, $2,700. Santa Emilia, cerca Paz, moderna, igual distribución, $2,700. Facilidad pago. Campanería. Aguiar 68. M-7785.
V-1 23118 26 Ag. 28

VERDADERA OPORTUNIDAD. Vendo casa esquina, una cuadra Belascoaín, planta y media, renta $35. $3.500. Mide 7.40 por 17. Varias más. Marrero. San José 178. Telf. U-7672.
V-1 23131 26 Ag. 28

VENDO CALZADA 10 de Octubre, cerca esquina Monte, edificio moderno, 580 metros, una planta, dos casas al frente, 10 cuartos interiores, citarón todo, monolítica. Renta $80. Precio. $9,000. Dejo $5,000 resto casa Víbora. Campanería, Aguiar 68. M-7785.
V-1 23117 26 Ag. 28

2 SOLARES.

APROVECHE ESTA GANGA. Vendo solar esquina, calle 13 y Tejar, (Lawton) mide 15 por 25, total 353 varas en $350. Varios más. Marrero. Teléfono U-7672.
V-2 23133 26 Ag. 28

REPARTO ALMENDARES: Ganga. Solar de 23.58 x 23.06. Precio, a $2.75, vara. Dueño: FO-2188.
V-2 23090 26 Ag. 29

PARA VENTA SEGURA, vendo edificio, compuesto de 16 casas modernas, rentando más del 14 por ciento. Precio: 18,000 pesos. Costó, 70,000 pesos. Situado en lo mejor del Vedado. Dueño: Telfs. FO-2188 y A-7733.
V-2 23092 26 Ag. 29

SE VENDE UN SOLAR de esquina, Manrique y San José, propio para tabricar Informes: R. González Finlay 143.
V-2 21515 29 Ag. 28

3 FINCAS RUSTICAS.

SE VENDE UNA PRECIOSA Quinta de Recreo, con 8,000 metros, a 19 minutos del Parque Central, antes de llegar a Arroyo Arenas, luz, teléfono, agua, tennis, casa, jardines, flamencos. Para más informes: Zanja 143.
V-3 21514 31 Ag. 29

v4 ESTABLECIMIENTOS

APROVECHE ERA de negocios que se aproxima. Vendo, por atender una industria, almacén de víveres y tostadero de café. Buen punto, buena casa y barata. Informes: Sr. Forcade, Banco de Mendoza.
V-4 22936 24 Ag. 27

SE VENDE fuente soda, salón para familia, frutería con depósito de elaboración de helados, lunch, 5 habitaciones, 3 servicios sanitarios, calle comercial. Informan Cuba y Obrapía, Frutería Antonio Fernández. M-5463.
V-4 23018 25 Sep. 9

CARNICEROS, OPORTUNIDAD
Alquilo carnicería, con todos enseres, cuartos para y luz, mucha barriada, no hay ninguna en todo el barrio. Alquiler $20.00 dueño la misma Delicias esquina Altarriba, Bodega.
V-4 22944 24 Ag. 27.

VENDO BODEGA muy céntrica, con doble línea tranvía. Se vende por no ser del giro informa señor Parreño en Aguiar 29 de 12 a 3 p. m.
V-4 22918 24 Ag. 27.

BODEGA EN $700.00
Sola esquina, cerca Galiano, libre deudas. Otra en Calzada, 500 pesos. Lechería, Parque Central, 1,800 pesos. Se dan facilidades pago. Informan: San Rafael y Oquendo, Café, de 1 a 5, Alvarez.
V-4 22780 22 Ag. 28

6 AUTOMOVILES Y ACCESORIOS

GANGA. Automóviles nuevos a precios de usado, 48 kilómetros por galón de gasolina, véalos antes de comprar otro, Cuban American Auto Co. S. A. San Lázaro 99-B.

MARMON 79 Club-Sedan, lindísimo, oportunidad única para hacerse de un magnífico carro por poco precio y con facilidad de pago. Carballo. San Lázaro 99.

PACKARD Sedan de 6 cilindros, de lujo, 4 gomas nuevas, véalo antes de comprar otro. Fernández. San Lázaro 99.

DODGE 6 cilindros, 4 puertas, motor inmejorable, muy barato. Bosque, San Lázaro 99-B.

LINDISIMO PONTIAC del 30, 6 ruedas de alambre. Bosque, San Lázaro 99-B.

CAMION FORD, carrocería de raja, muy bueno, en $225. Fernández San Lázaro 99-B.
V-9 25125 26 Ag. 29

8 DE ANIMALES.

SE VENDEN DOS NOVILLAS recentinas, raza Goste, una 16 litros, Puentes Grandes, finca «Consuelo», Daniel Meilan.
V-8 23002 24 Ag. 27

v9 MUEBLES Y PRENDAS

FAMILIA VENDE urgentemente fino juego cuarto tres cuerpos arte moderno recibidor estilo inglés, comedor Bargueño, bastonera, alfombra, máquina Singer ovillo central, nueva, Lámparas y adornos. Lealtad 128 bajos, entre Reina y Salud.
V-9 23130 26 Ag. 31

NEVERA MAJESTIC de porcelana, casi nueva. Se vende en 25 pesos, Amargura 51, bajos.
V-9 23072 26 Ag. 29

MUEBLES EN GANGA
Juegos de cuarto, Arte Moderno, 4 pesos mensuales; comedor, caoba, último estilo, 3 pesos mensuales; sala o recibidor, modernísimos, 3 pesos mensuales; juego cuarto, tres cuerpos, caoba, últimas creaciones, 5 pesos mensuales. Precios muy bajos.
GRANDES FACILIDADES. U-5427

"LA EMINENCIA", NEPTUNO 188
V-9 22694 1 Ag. 31

NO NECESITA DINERO, fondo, ni fiador. Juegos de cuarto completos, 25 pesos; camas, 3 pesos; lámparas, 2 pesos; cómodas, 4 pesos; mesas comer, $1.20; piezas sueltas. Facilidades pago. Alquilamos, cambiamos, reformamos. «La Predilecta», San Rafael 171, entre Marqués González y Oquendo.
V-9 22871 23 Sep. 22

VENDO JUEGOS CUARTO Y COMEDOR A $20 A-9540
Juego sala, $10; neveras, $5; aparadores, $3; sillas, 40 centavos; burós, máquinas coser, escribir, a $6; radios y todas clases muebles. **EL MODELO, Monte 402,** casi esquina a Tejas.
COMPRO DE TODO. A-9540
V-9 22747 13 Sept 12

VENTAS

9 MUEBLES Y PRENDAS

MUEBLES DE TODOS ESTILOS especialmente Arte Nuevo y fabricación rápida a elección del cliente, con grandes rebajas, al contado y ventajosas facilidades de pago. Tenemos comprador para sus muebles, en cambio por los nuestros, y liquidamos a como quiera, todas las existencias. Alquilamos, incluso los de lujo, dándole opción a comprarlos, con la mitad de rebaja. **La Casa Ruisánchez,** (que anuncia la verdad), Angeles 13, esquina a Estrella, (del 25 al 31). Telf. A-2024.
V-9 22745 1 Ag. 31

MUEBLES EN GANGA
Juegos de cuartos, 25 pesos; sala, 15 pesos; comedor, 25 pesos; escaparates, 6 pesos; con luna, 12 pesos; camas, 4 pesos; 6 sillas y 2 sillones, 9 pesos; neveras, 6 pesos; aparador, 5 pesos; cómodas, 5 pesos e infinidad de objetos que no se detallan, todos a precios de gangas, San Rafael 107. U-7926.

"LA PRINCESA"
V-9 22268 16 Ag. 31

UNA CASA COMPLETA, 15 pesos mensuales, juego sala, comedor, cuarto, nevera, 2 lámparas, mesa-teléfono, 2 sillones-portal, 1 cama hierro, 1 fiambrera, 1 sombrerera y 1 mesa-escritorio. Tolo, 15 pesos mensuales. Libre conducción. Vanta a plazos en toda la Isla, «La Especial», Neptuno núm. 159.
V-9 20582 18 Jul. 17

SE VENDEN BARATISIMOS, por embarcar, muebles exóticos y objetos artísticos de gran gusto. No se trata con especuladores, Prado 96.
V-9 23086 26 Sep. 1

«UNA CASA COMPLETA» de muebles y lámparas, 10 pesos mensuales; juego cuarto, juego comedor, juego sala, nevera, 3 lámparas, 2 sillones-portal, 1 cama-hierro, 1 fiambrera. Todo: 10 pesos mensuales. Libre conducción. Ventas a plazos, a toda la Isla. «La Comercial», Neptuno 153.
V-9 20581 18 Ag. 17

10 UTILES DE OFICINAS.

Burós, Máquinas
De Oficina, escribir, sumar, calcular, coser, mimeógrafos, adresófagos, multígrafos, archivos, cajas caudales, libreros, mesas y equipos Oficinas en general. No reparo precio. Véalos, Villegas 6. Telf. A-8054, Losada.
V-10 22878 23 Ag. 30

14 CAJAS REGISTRADORAS

REGISTRADORAS NATIONAL desde $5 mensuales; hago cambios. Por limpiarlas, engrasarlas, reajustarlas, desde $3. Niquelarlas desde $10. Esmaltarlas, caoba, desde $15. Reparaciones, precio situación. S. Rafael 51.
V-14 22834 23 Sep. 7

v15 OBJETOS VARIOS

SE VENDE barato un sillón nuevo de ruedas, para enfermo, de 10 a 12. L 297, Vedado.
V-15 22825 23 Agt 29

REPARACIONES

9 MUEBLES Y PRENDAS

ARREGLAMOS MUEBLES. Esmaltamos, barnices y tapicería en general. Pintamos mimbre eléctricamente. Absoluta garantía en nuestros trabajos, Pedro García Espinosa. Telf. U-4424, Hospital 20, entre Neptuno y San Miguel.
B-9 22859 1 Ag. 31

REPARACIONES DE MUEBLES. Casa Pardo. U-5761. Por poco dinero, barnizamos a muñeca, esmaltamos (Duco), pintamos mimbres a vapor, Tapicería general, los reformamos dejándolos modernos, azogamos espejos. Trabajos garantizados, San Rafael 130.
R-9 20294 15 Ag. 14

DINERO-HIPOTECAS

d1 SE TOMA

NECESITO CINCO MIL PESOS primera hipoteca. Habana, ¿tiene el dinero? Véme. No acostumbro perder mi tiempo Usted no lo perderá. Marrero. San José 178, Telf: U-7672.
O-1 23199 27 Agt 29

CEDO CREDITO hipotecario de mil pesos, garantía, mil metros y cuartería, renta más de 30 pesos. Interés 12 por 100. Lo cedo $700. Marrero. Telf. U-7672.
D-1 23132 26 Ag. 28

DESEO TOMAR $40,000 primera hipoteca, sobre propiedad en la Habana; garantía sobrepasa con creces la cantidad pide. Pago buen interés. Cuervo, Obispo 59, tel. M-1537.
D-1 22896 23 Agt 28

d2 SE OFRECE.

DINERO
Doy grandes y pequeñas cantidades en hipotecas, desde el 7 por ciento en adelante, para La Habanan y sus Barrios. También tengo para los Repartos. Operación rápida y absoluta reserva.
JULIO C. GRANDA
Obrapía 33. Telfs. M-5921 y F-5759
D-2 21153 23 Ag. 22

Dinero sobre joyas.
PRESTAMOS
Desde el 1 %
Vendemos muebles, joyas, baúles y maletas.
«LA PERLA»
Animas 84, casi esq. Galiano.
D-2 21327 26 Ag. 25

SI NECESITA DINERO
Lo facilito con garantía de Acciones Compañía Cubana Electricidad. También compro. Descuento pagarés o aceptaciones de comerciantes, pagarés con fiador. También sobre bóvedas, panteones. Sr. Gorriarán, Metropolitana 808. M-6667.
D-2 21749 31 Agt 31

ANTICIPO
Todo el efectivo que Ud. necesite en los procedimientos judiciales, intestados, testamentarias, etc. **García Tuñón, Cuba 81,** altos. Teléfono A-4005.
D-2 20479 17 Ags. 16

d2 SE OFRECE.

DINERO EN HIPOTECA al tipo más bajo, 45,000 pesos Habana y Vedado. Mucha reserva. No palucheros. Traiga papeles. Llame hoy. M-9763.
D-2 23212 27 Sep. 1

DINERO
No pierda tiempo. Cuando necesite tomar dinero en hipoteca o pagarés, vea a Fernández Alvarez, San Ignacio 50. Telf. A-4432, de 2 a 5. Operaciones rápidas y absoluta reserva.
D-2 21874 1 Ag. 31

DINERO BARATO Y RAPIDO, al 1 y medio por ciento mensual, desde 40 a 300 pesos, con firma, pagaré y dos fiadores. Compañía de Préstamos, Amargura 56. A-6538.
D-2 22723 22 Ag. 29

DINEROHIPOTECAS

d3 BONOS Y VALORES.

CEDO CREDITO hipotecario $42,000; tiene buen interés; grava propiedad en la Habana, vale trescientos mil pesos; pierdo algo; una gran inversión. Cuervo, Obispo 59, tel. M-1537.
D-3 22895 23 Agt 28

d4 GIROS Y LETRAS.

N. GELATS Y COMPAÑIA
Las tenemos en nuestras bóvedas, construídas con todos los adelantos modernos y las alquilamos para guardar valores de los interesados. En esta oficina daremos todos los detalles que se deseen.
CAJAS RESERVADAS
106 Aguiar 108 esq. a Amargura
4-D 22482 Sep 18

PARA LAS DAMAS

pd3 INTERES PARA LAS DAMAS

SISTEMA CORTE ALEMANY
Compruébelo con 3 clases gratis; encontrará facilísimo, rápido y perfecto, invento nuevo, precioso, garantizo en 2 meses. Aprenderá con título. Clases día y noche y domicilio. Inventora: Matilde Alemany, Aguila 121, altos, entre San Rafael y San José.
PD-3 21584 29 Agt. 29

«EL ROSAL», CALZADO a medida, señoras, caballeros y niños. Especialidad pies delicados o defectuosos. Hacemos y forramos, con tela de su vestido. Vamos a domicilio. Precios situación, Real 65, Puentes Grandes. FO-1294.
PD-3 21254 26 Ag. 25

ENSENANZAS

e1 PROFESORAS Y PROFESORES

UNA PROFESORA americana, para Colegio o clases particulares. Mucha experiencia. F-6534.
E-1 23245 28 Sep. 2

ENSEÑANZA: QUIEN ADELANTE no mira, atrás se queda. Inglés, Profesor natural de Londres, ofrece sus servicios. Enseñanza rápida, Farnes, Hotel «Royal Palm», Industria y San Rafael. Telf. A-7277.
E-1 23214 27 Sep. 2

TRADUCTOR EXPERTO se ofrece, para traducciones del alemán. También del francés y del inglés. Tanto para cartas comerciales como para artículos y folletos científicos, Apartado 1141. Telf. I-3654.
E-1 23120 27 Sep. 4

PROFESORA INGLESA, de Londres, da clases en su casa y a domicilio. Inmejorables referencias cubanas. Llame: F-3439.
E-1 23074-75 26 Sep. 6

ENGLISH. I individual and class instruction in all branches of English. Miss Benet. M-2803.
E-1 23037 25 Agt 31

DR. GIRON, ex jefe de Traducciones de la American Mexican Claims; High Commission Washington. Traducciones técnicas, legales, comerciales. Inglés, francés, italiano. Lecciones prácticas. Teléfono F-2504.
E-1 22919 24 Sep. 4

PREPARO PROCURADORES
Oportunidad para las personas de condiciones que quieran desenvolver sus actividades; instruyo y dirijo por método práctico, quedando con aptitudes para ejercicio profesión. Procurador Sardiñas de Armas. Telf. I-5689.
E-1 22809 23 Sept 2

ACADEMIA "ADAMS"
CUATRO ASIGNATURAS, $3.00
GRATIS ESTE MES.
Inglés, Francés, Alemán, Taquigrafía «Pitman» y «Gregg», Mecanografía, Ortografía, Teneduría de Libros, Correspondencia, Aritmética. CLASES POR CORRESPONDENCIA. Asignaturas del Bachillerato. Curso procurador. Pida Prospectos, **Neptuno 78 y 80, altos, esquina Manrique. M-7849.**
E-1 22017 1 Ag. 31

INGLES
Enseñado por profesora americana. Sorprendentes resultados, en pocas semanas. El discípulo leerá, escribirá y hablará el inglés, en breve tiempo. Lecciones a domicilio también. Miss Kapan, Hotel «Royal Palm». A-7277.
E-1 23103 26 Sep. 25

INGLES, TAQUIGRAFIA, (INGLESA y española). Teneduría, Cálculos Mercantiles. Aritmética. Algebra. Caligrafía. Mecanografía y Ortografía. Clases a domicilio, por el profesor F. Heitzman, Monte 103, altos. Telf. M-9247.
E-1 20115 13 Agst. 15

e3 ACADEMIAS

3 ASIGNATURAS, por 2 pesos, matriculándose este mes, con derecho a empleo y diploma. Inglés, Taquigrafía, Teneduría, Mecanografía, Aritmética, Gramática, Ortografía, Caligrafía, "Instituto Comercial", Belascoaín 98-A.
E-3 23277 28 Sep. 12

e4 CONSERVATORIOS.

CONSERVATORIO "IRANZO"
El día primero de Septiembre quedan abiertas las clases. Plan de estudio modernos de las asignaturas de Solfeo, Teoría, Armonía, Composición, canto, Piano, Violín, Mandolina, Guitarra Historia de la Música. Directora: Rosario Iranzo de Piqueras. Sub-Director: Amadeo Roldán. Competente profesorado, Belascoaín 28. Telf. U-1787.
E-4 22764 22 Ag. 31

INTERES GENERAL

HERNIADOS
FAJA ANTIHERNIARIA, MARCA «Alacant». Nueva creación de Carrasco para retener hernias permanentemente. Garantizamos retención científica permanente. Cuatro años de garantía. Precio, desde $2.50. El braguero agranda las hernias. «Alacant» vence todas las hernias. Pruebas y revisaciones gratis. Use «Alacant», lo más cómodo y seguro. Carrasco. Reválida Universidad Habana. Especialidad hernias. Neptuno 138. M-7519.
I-G 22801-22824 22 Sept 12

SEMILLAS DE HORTALIZA
Para la cosecha de 1934. Especialidad en Cebollinos de Canarias, Pimientos, Berengena, Lechuga, Coliflor, Rabanitos y toda clase de hortaliza de las mejores para el clima de Cuba. Enviamos Catálogo gratis, Armand y Hermano Jardín «El Clavel» Marianao. Telfs. FO-7029 y FO-7238.
I-G. 21864 1 Ag. 16

¡HERNIADOS NO COMPREN SIN PROBAR: PRUEBEN Y DESPUES COMPREN
ALL ROUND Nuevo breguero, distinto a los demás, inoxidable, 5 años garantía, adaptación y presión perfectas, ALL ROUND es suave, cómodo, sin borde que moleste y con mayor radio de acción sobre el anillo **herniario.** ALL ROUND permite ver si su hernia está bien retenida. No necesita tirantes por entre las piernas. ALL ROUND, se da 10 días de prueba GRATIS. Precio desde $5.00. Venta únicamente, antiguo y acreditada casa de ortopedia. A. D. Román, Luz 87.
IG 22665 20 Ag. 27

POR GRATITUD y para bien de los enfermos del Estómago, Hígado, Vesícula biliar, Colitis, Ulcera, Intestinos, etc., enviaré nombre y detalles del notable patente moderno que gracias a Dios me libró en poco tiempo de antiguos y dolorosos sufrimientos. Mande las señas a Joyería Marzo, Galiano 88, Habana.
I-G. 21863

M.E.C.D. 2016

Agosto 29 de 1933 — DIARIO DE LA MARINA — Ejemplar 5 Centavos

AL MARGEN

La pauta de lo económico

(Por Raúl MAESTRI)

Si en lo político advertimos una acumulación de errores y vicios que pone en entredicho el concepto, hasta ahora usual, del Estado, en lo económico no menos puede distinguirse una crisis que sobrepasa la coyuntura y que es, propiamente, crisis del sistema y de los criterios hasta aquí imperantes.

Dejamos al extranjero posesionarse de nuestra tierra, disponer del crédito y de la moneda, monopolizar prácticamente nuestro comercio exterior. Dejamos a la industria azucarera—que no puede ni debe ser absolutamente autónoma porque afecta a cada cubano tanto como a los azucareros mismos—embarcarse en las más comprometidas y aleatorias aventuras. Dejamos—lo dejamos todo a la buena de Dios. Mientras tanto, el Estado pensaba e imponía una serie de impuestos y tributos que no sirven más sino para enseñar lo que no se debe hacer. Se experimentaba con el régimen arancelario sin cabal conocimiento de causa. Se omitía organizar, crear o fundar.

Simultáneamente, el machadato—que decía repudiar todo adeudamiento exterior—hipotecaba la República, en condiciones perentorias y sumas crecidas, para fines totalmente improductivos. Agréguese a ello la circunstancia de una deuda flotante enorme, y se verá que el presupuesto real de la nación se encuentra seriamente amenazado.

Condiciones todas terriblemente agravadas y puestas en el tapete de manera inminente por la depresión económica de la hora, manifestada en un coeficiente pavoroso de desocupación, en la merma espantosa del poder adquisitivo y de los precios y en la devastación real y efectiva de capitales y riquezas.

¿Qué debe y puede hacer el gobierno provisional frente a esta problemática? Primeramente al gobierno provisional no se le puede pedir obras de magia, que con la varita de la buena voluntad haga salir oro de la roca exhausta. Segundo: al gobierno privisional no se le puede suponer una aptitud divina para rehacer en un día lo deshecho en treinta años, especialmente en los últimos ocho años. Al gobierno provisional se le puede y se le debe pedir: decisión, inteligencia, responsabilidad y oportunidad.

Concretamente esto significa que el gobierno provisional ha de hacerse conciencia de sus especiales características y agotar las posibilidades correspondientes. En primer término, el gobierno provisional ha de sentar las bases para una próxima edificación. Esas bases faltan hoy, y sin ellas no se podría construir nunca. Las Secretarías que tienen que ver con lo económico—Hacienda y Agricultura—han de rectificar sus órganos e imprimir a todos una actividad sensible y eficiente. Esto, ha de dársele a la República una cimentación administrativa y técnica.

En cuanto a lo que es, intrinsecamente, política económica el gobierno actual no parece estar en disposición, ni por el tiempo de que dispone ni por su índole misma de agotar los problemas planteados. Ahora bien: de ninguna manera pudiera hacerse sin antes desbrozar el camino de estos problemas. Y tal cosa sí cabe esperar de este gobierno provisional.

El criterio para esta tarea preliminar pudiera muy bien ser de un carácter eminentemente empírico. Ha de hacerse algo (no en forma de subvenciones) por los desocupados; ha de verse hasta qué punto la deuda fija de la República perturba el actual momento rehabilitador: ha de verse de qué manera se satisface la deuda flotante, que es poder adquisitivo detenido y potencial; han de rectificarse perentoriamente los desmanes fiscales; y es menester enfocar, con una tesis concreta y clara, el conflicto azucarero y las relaciones comerciales y económicas con Estados Unidos.

Siempre que se hable de economía cubana habrá de considerarse por fuerza—por una triste y terrible fuerza—en los aguerridos vecinos. Aparte de las cuestiones de hecho que cada caso trae consigo, y que resisten a toda predicción o generalización, es menester contar con un dogma que, como cuestión de principio, esté presente en toda negociación económica con los intereses norteamericanos. Esto es, entre ellos y nosotros existe una cierta indisolubilidad de intereses generales; pero frente a estos intereses generales cada parte tiene, y tiene que defender, intereses muy particulares. El interés americano no es el interés cubano; en muchos, y muy importantes extremos son contrarios y contrapuestos. En estos momentos Estados Unidos inicia, al parecer no una ofensiva, pero sí un enérgico realineamiento de sus conexiones, inversiones e influencias en Hispano-América. Cuba está en primera línea en este orden de cosas. Y no está de más pensar que Estados Unidos pretenda especular con la actual situación de nuestro país—desesperada económicamente y revolucionaria políticamente—para llevarse una vez más la parte del león, y una parte más grande porque la presa sería más fácil.

Por otra parte, antecedentes conocidos, y cuyas conclusiones ningún hecho actual basta a negar, permite suponer que la capacitación técnica y científica de los ciudadanos norteamericanos, especialmente cuando salen de su país, es más que discutible. De modo, que los «consejeros» y «expertos»—que siempre son, aunque no quieran, jueces y partes—son ayudas de las que requieren un riguroso beneficio de inventario.

Se habla del Tratado de Reciprocidad, de un posible empréstito, de un arrendamiento de la lotería, etcétera. No está de más ver y juzgar todas estas cosas desde una cierta perspectiva.

Y cuando queda dicho no serían más que pasos iniciales hacia la solución del problema económico cubano. Porque en este problema, como en todos, la calentura no está en la ropa.

Son básicamente semejantes los programas económicos inglés y americano

La Gran Bretaña ha comenzado una campaña moderada para el aumento de precio e inflación

La conferencia de Roosevelt y Montagú Norman despierta mucho interés en Inglaterra

LONDRES, agosto 28.—AP.—Existe gran interés en la Gran Bretaña por conocer los resultados de las conversaciones entre el presidente Roosevelt y Montagu Norman, gobernador del Banco de Inglaterra. Las conversaciones han despertado más interés popular que cualquier otro evento financiero desde que terminó la conferencia internacional económica.

El Ministerio de Relaciones Exteriores se negó a hacer comentarios sobre el particular.

La Gran Bretaña ya ha comenzado una campaña moderada de aumentos de precios e inflación, cosa que ha quedado demostrada por el aumento que se ha notado en el índice de artículos de primera necesidad desde el primero de año. Los funcionarios que se mantienen en contacto directo con Downing Street, han expresado la opinión que no existe mucha diferencia entre los programas financieros de los Estados Unidos y la Gran Bretaña, excepto en lo que se refiere a los métodos de aplicación y al grado en que se llevarán a cabo de acuerdo con las condiciones especiales que existen en cada país.

MONTAGU NORMAN EN WALL STREET

NUEVA YORK, agosto 28.—AP.—Montagu Norman, gobernador del Banco de Inglaterra, estuvo de visita en Wall Street hoy.

Fué huésjed de honor en un almuerzo ofrecido por el Banco de la Reserva Federal. George L. Harrison, gobernador del Banco; Eugene R. Black, gobernador de la Junta de la Reserva Federal y el Secretario de Hacienda Woodin también asistieron al banquete. También estaban presentes varios líderes de Wall Street.

Norman y Harrison fueron en más quina esta tarde para celebrar una entrevista con el presidente Roosevelt.

Se espera que Norman permanezca en Nueva York varios días, asegurándose que celebrará varias conferencias con autoridades bancarias americanas.

Wal Street duda mucho de que salga algún programa definitivo de estas conversaciones, pues estima que son de exploración».

El aumento de la flota americana preocupa al Japón

OTAWA, Agosto 27 (AP)— El conde Michimasa, de Tokio, declaró hoy en esta ciudad que «el aumento de las fuerzas navales de los Estados Unidos está constituyendo una amenaza para la paz del mundo entero».

El conde, ex-miembro de la Cámara de Lords del Japón, que vino al Canadá como delegado a la convención del Instituto de Relaciones de Naciones del Pacífico, agregó:

«El hecho de que la flota americana del Atlántico se halle en el Pacífico, ha causado mala impresión en el Japón. Si los Estados Unidos retiran su flota, y revocan la ley de exclusión de japoneses, haría mucho por desarmar la opinión pública japonesa».

El conde expresó la esperanza de que el Japón regresará a la Liga de las Naciones, añadiendo que, en su opinión, los delegados nipones en Ginebra habían asumido una tesitura demasiado agresiva, durante el conflicto manchuriano.

La industria automovilística pondrá a prueba el plan de Roosevelt

No ha sido aclarado aún el secuestro del mggnate Urschell, qu eduró 9 días

Charles F. Urschel, magnate petrolero de Oklahoma City, regresó ileso a su casa después de haber estado por espacio de nueve días en poder de los secuestradores. Obtuvo su libertad después de pagar una crecida suma de dinero. La fotografía muestra a Mr. Urschel y señora.

Doscientos mil hombres hay en fábricas cuyos dueños no aceptaron aún ese programa

A todos los agricultores que acaten el plan del Gobierno en relación con el trigo, se les pedirá una reducción del quince por ciento de todas las siembras del año entrante

WASHINGTON, agosto 28. AP. Una de las más nuevas industrias básivas de los Estados Unidos—la de manufactura de automóviles—servirá como prueba para el programa de la N R A.

Doscientos mil hombres están empleados en fábricas de autos cuyos dueños insisten en reservarse el derecho de tomar o despedir empleados a su antojo.

La Federación Americana del Trabajo insinuó hoy que el asunto sería llevado a los tribunales si los patrones insistían en violar las cláusulas del programa de la NRA, que se refieren a los gremios obreros y al derecho de obrar colectivamente.

Desde 1901, cuando comenzaron a funcionar las fábricas de automóviles, los fabricantes han admitido en sus talleres a obreros agremiados y no agremiados. Casi todos ellos han tenido éxito con este sistema, pues siempre han pagado buenos jornales y demandado un mínimum de horas de trabajo.

Los funcionarios de la Federación Americana del Trabajo manifestaron que en 1929 habían hecho un gran esfuerzo para agremiar a todos los obreros de fábricas de automóviles, pero abandonaron este propósito en 1930 debido a la crisis económica. Añadieron sin embargo por muchos años se han venido haciendo esfuerzos locales con ese fin.

En 1909 la producción de automóviles pasó de 100.000 por vez primera, y comenzó un período de rápida expansión que siguió sin interrupción hasta 1929.

Durante este período de años, dicen los fabricantes, su industria era una que se estaba fomentando, y por lo tanto no querían estar cohibidos por contratos obreros.

La industria de autos fué la primera en comenzar la producción en masa, sin oscurecerse los méritos individuales de los empleados. Como ejemplo palpable de esto, citan el caso de Walter Chrysler, que subió de mecánico en un taller a presidente de una gran compañía de autos.

SE REDUCIRAN EN UN 15 POR CIENTO LAS PLANTACIONES DE TRIGO AMERICANAS

WASHINGTON, agosto 28. AP. El Secretario de Agricultura, Mr. Wallace, anunció oficialmente hoy que se le pedirá una reducción de 15 por ciento en las siembras a todos los productores que acaten el plan de trigo del gobierno.

Esto se aplicará únicamente a las siembras hechas para la cosecha del año entrante. El plan sobre la reducción de siembras para 1935 se hará de aquí a un año.

Wallace hizo el anterior anuncio sin esperar a conocer el resultado oficial de la Conferencia de Londres, diciendo que esperaba que se aprobase el suplemento del acuerdo mañana.

Este suplemento indica la forma en que las cuatro principales naciones exportadoras dividirán el total de 560.000.000 bushels, fijado como límite de exportación para el año que comenzó el día 1 de agosto de 1933.

Lucha desesperada de cuatro mil hombres contra el fuego, en Oregón

Un incendio se extiende a 40 millas

Las pérdidas forestales causadas por el fuego son de quince a 18 millones

PORTLAND, Oregon, agosto 28. (AP.) Grandes columnas de humo siguen escondiendo hoy a las traicioneras llamaradas, en un frente de 40 millas, en la parte norte del estado, mientras 4.000 hombres reanudaron sus esfuerzos contra el mayor incendio que se recuerda en las forestas de Oregon.

Por espacio de 14 días el incendio se ha popagado por miles de acres de bosques de madera fina. Se estima que la pérdida hasta el momento es de 15 a 18 millones de dólares.

Durante la noche de ayer llovizno un poco, y una niebla del Pacífico cubrió toda la región. El viento se calmó, y los que estaban luchando desesperadamente contra las llamas, sintieron renacer las esperanzas.

Las lloviznas han servido para sofocar las llamas en gran parte, cosa que no pudieron hacer los 4.000 hombres en dos semanas de incesante lucha.

Norman Thomas ve peligro de fascismo en los métodos de la comisión para rehabilitación

En contestación a la demanda de que prestase cooperación dijo que antes tenían que darle seguridades de que los obreros podrían boycotear aún los establecimientos de NRA

NUEVA YORK, agosto 28. (AP.) Norman Thomas le advirtió esta noche a la NRA de los peligros del fascismo que corría al subyugar los gremios obreros a la voluntad absoluta del gobierno.

En contestación a la invitación que le hizo la NRA para que tomase parte en la campaña, Thomas dijo que para ello le tenían que dar seguridades de que los obreros podrían boycotear cualquier establecimiento comercial o fábrica, aunque ostentase la insignia de la NRA.

Seis personas, que se dice son comunistas, fueron detenidas hoy por haber iniciado un boycott de esta naturaleza.

Indicando que el gobierno se oponía especialmente al boycott comunista, el candidato socialista dijo:

«No hay mejor manera de probar que la NRA obra contra el comunismo que obrar como si fuese ya una copia de los gobiernos de Hitler y Mussolini. Hay bastante peligro de fascismo en América sin copiar a Hitler o Mussolini. Hasta la fecha el gobierno había actuado muy bien, tratando de evitar actos de coerción como fué el de detener a los boycoteadores comunistas.

Continuó diciendo Thomas:

«Suponiendo que en opinión de la NRA, el enemigo es el comunismo—y quiero declarar que de acuerdo con el americanismo toda persona tiene el derecho de hacer propaganda y organizarse—debo advertir que será imposible continuar actuando de acuerdo con los principios que se le han expuesto a los comunistas».

Nuevo record de vuelo invertido, por un italiano

Voló durante tres horas y 39 segundos cabeza abajo. Mejoró el record americano

JOLIET, Ill. Agosto 27 (AP)— El teniente Tito Falconi aterrizó con su aeroplano poco después de las tres de la tarde, y reclamó para si un nuevo record mundial de vuelo invertido: 3 horas, seis minutos y 39 segundos.

El teniente Falconi, que con su hazaña de hoy mejoró el record de 2 horas, 20 minutos establecido por Milo G. Burchman, de Long Beach, Cal. dió comienzo a su vuelo «cabeza abajo» hoy en San Luis al mediodía. Burchman había roto un record establecido por el propio aviador italiano anteriormente.

Tres aviones, dos llevando observadores de la Asociación Aeronáutica Americana, acompañaron a Falconi en su extraño vuelo.

Falconi manifestó que una de las correas con que iba atado se rompió durante el vuelo, y que por espacio de casi una hora continuó el vuelo dependiendo únicamente de dos correas. Debido a este acidente casi todo el peso de su cuerpo cayó sobre el hombro izquierdo, el cual estaba entumecido cuando aterrizó.

Un día en Nueva York

EL PLAN SECRETO DE MR. ROOSEVELT PARA ACABAR CON LA CODICIA. — EXTRADICION DE MACHADO. —LOS BONOS CUBANOS.

(Por WALTER R. DOUGLAS)

(Redactor en Nueva York)

Sin consultar con ninguno de sus consejeros el Presidente Roosevelt acaba de manifestar confidencialmente a sus íntimos, que está madurando un plan que en su opinión será el principio de una era nueva de socialización industrial. El Presidente reconoce que su congreso y que la prensa van a combatirlo duramente. «Pero los batiré con el radio», se dice que ha dicho el Presidente con firmeza.

Esto quiere decir que cuando el Presidente exponga su plan, pronunciará uno de sus discursos populares por los micrófonos de las grandes compañías difusoras, y expondrá su caso ante todo el pueblo. La gente inmediatamtente responderá, como lo ha hecho hasta ahora, y la voz popular obligará a congresistas y editorialistas a respaldar al Presidente contra sus propios deseos Los cresos saben que el Presidente tiene una enorme influencia sobre su pueblo y que esas conversaciones comunales por radio, alcanzan mucho.

El Plan presidencial, según he podido averiguar, se reduce simplemente a limitar los lucros que las corporaciones o individuos pueden obtener. También limitará en cierto sentido a las uniones laboristas Esto es lejos del milenio del socialista, pero es un eslabón nuevo en la cadena evolutiva que Mr. Roosevelt intenta desarrollar. Ya el Presidente ha establecido una Junta Secreta de estadísticas. La junta ha comenzado fijando el sueldo mínimo y el límite de horas laborables. Tan pronto como esta medida experimental demuestre que no acabara con el desempleo, el Presidente podrá obligar a las corporaciones a someterse a su plan cooperativo o a suscribir se a una póliza de seguros contra desempleo. En esta forma todo cesante podrá recibir una sumita que le permita vivir. Es imposible vender el total de la producción moderna cuando la tercera parte de la población no gana para comprar sus necesidades. Actualmente la tercera parte de la población carece de ingresos y el plan abarca la idea de habilitar a esa tercera en alguna forma para que puedan comprar lo que los que trabajan producen.

Es posible que el lucro tendrá que ser limitado a un mínimo y en muchos casos eliminado en absoluto. El congreso se reunirá en Enero. De aquí a enero Mr. Roosevelt estará trabajando en su nuevo plan. Este corresponsal cree que los industriales impedirán la realización de los beneficios esperados con la NRA. Los que han firmado códigos no se adhieren al espíritu del código. Otros ni siquiera han firmado los códigos. Henry Ford se cuenta entre estos últimos. La mala fe de los industriales será el origen de su ruina. El Estado acabará por incautarse de la operación industrial en forma cuasi cooperativa tal vez semejante a la empleada en Rusia. El Estado igualmente explotará para el beneficio público las fuentes hidráulicas de la Nación. Muscle Shoals es el primer paso en este sentido.

CRIMENES DEL DICTADOR

Es dudoso que el nuevo gobierno de Cuba obtenga la extradición de su ex-dictador Machado. Este corresponsal ha escrito hoy a Ramsey MacDonald, primer ministro inglés, acompañando recortes del DIARIO DE LA MARINA de la Habana, describiendo los asesinatos clandestinos de la dictadura, pidiéndole su opinión sobre el particular. Informaremos al lector, sobre lo que al respecto tenga que decir Mr. MacDonald, que fué hace años compañero de tribuna del corresponsal.

PAGO DE BONOS

En el «Times» de hoy los banqueros Speyer y Co. anuncian la redención de los bonos cubanos del empréstito de 5 por ciento de 1904. Los bonos serán redimidos a la par con intereses el 1 de septiembre. El nuevo gobierno cubano comienza sus labores atendiendo a obligaciones viejas, lo cual es un buen auspicio.

CORRESPONSAL

"La caída de Machado es la primera prueba de la nueva política de E.U."

El Secretario del Presidente Roosevelt hace declaraciones sobre el problema de Cuba

WASHINGTON, agosto 27.—AP.—Louis M. Howe, secretario del presidente Roosevelt, manifestó esta noche que los Estados Unidos habían actuado en calidad de «buen vecino» para Cuba, durante las recientes dificultades en ese país, meritando por lo tanto, la aprobación de la mayoría de las naciones latino americanas.

El secretario de la Casa Blanca, en una entrevista especial, manifestó que la caída de Machado es «la primera prueba práctica» de que «los pueblos latino americanos aceptan de buena fe el cambio de política de los Estados Unidos con las naciones del sur.

«Hemos sustituído la actitud irritante de «hermano mayor» por la política de «buen vecino»—dijo Howe, recordando las promesa hechas por el presidente Roosevelt en su discurso inaugural.

«Es casi increíble el cambio que esas declaraciones del presidente, y lo que es más, la confianza de que fueron hechas de buena fe, han efectuado en la actitud de Suramérica.» —añadió.—«Las dudas, las sospechas, y el temor de que nos íbamos a mezclar en sus asuntos, aunque fuera impulsados por los mejores motivos, han desaparecido, y Cuba, igual que el resto de estas naciones creía en la buena fe de las declaraciones del presidente, los cubanos volvieron la vista hacia nosotros y hacia nuestro representante en la Habana como un verdadero amigo, quien no trataba de sacarle partido a su posición, pero que actuaba como un buen amigo para ayudarlos a resolver sus problemas.»

Howe dijo que la política americana se basaba en «la diplomacia del dólar», y que sus intervenciones eran siempre para ver lo que sacaban del país intervenido, ha desaparecido en la América Latina y que el presidente Roosevelt», ha recibido mensajes—oficiales y extraoficiales—de casi todos nuestros vecinos soberanos, expresando su placer y su aprobación ante nuestro política en Cuba.»

TRATADO CON LOS ESTADOS UNIDOS

WAHINGTON, Agosto 28 (AP).—El Embajador Lima, del Brasil, dará comienzo a una serie de entrevistas con los funcionarios del Departamento de Estado para ver si es posible concertar un tratado comercial con los Estados Unidos.

De Lima discutirá en principio el tratado con el sub-Secretario Caffery mañana mismo.

DISMINUYEN LOS DESOCUPADOS

CHICAGO, Agosto 28 (WP).—Debido al continuo aumento de plazas, 1.500,000 familias han dejado de necesitar el auxilio del Estado para su subsistencia.

Informes oficiales muestran son exactamente 1.223,000 las familias que han logrado hallar medios de sostenerse desde marzo.

CODIGO DE LA INDUSTRIA DEL AUTOMOVIL

WASHINGTON, Agosto 28 (AP).—Henry Ford, que no está asociado a la Cámara Nacional del Comercio de Automóviles, es el único fabricante de importancia que no ha firmado el Código de la Industria automovilística, propuesto por la Corporación de Reconstrucción Nacional.

Se espera, sin embargo, que cumpla las condiciones impuestas como si las hubiera aceptado y firmado.

DEFRAUDABA AL FISCO

PANAMA, agosto 28. (AP).—«La Casa Japonesa», establecimiento de esta localidad, ha sufrido todo el peso de la Ley al comprobarse que defraudaba al fisco en la Aduana y que evadía el pago de los impuestos.

LOS GANGSTERS

CHICAGO, Agosto 28. (AP).—Desde un automóvil los gansgters abrieron fuego sobre la multitud con una ametralladora poniendo en peligro la vida de una mujer y un niño e hiriendo de gravedad a John Scalzitti, un distribuidor de licores.

NI COMUNISMO NI NAZISMO

SANTIAGO DE CHILE, Agosto 28 (AP).—El periódico gubernamental «La Nación» publica un editorial titulado «Ni comunismo ni nazismo» atacando vigorosamentelos extremismos de las izquierdas y las derechas por los disturbios que han promovido esta semana pasada.

Acusan a los «nazi», también, de importar a Chile ideas de «novelas exóticas».

Se avisa a los ferrocarriles americanos que se preparen para el aumento del tráfico

El coordinador federal de los transportes vaticina un porvenir muy optimista

WASHINGTON, agosto 28. AP. Joceph B. Eastman, coordinador federal de transportes, aconsejó hoy a los presidentes de los principales ferrocarriles, que comenzarán a reponer los carros de carga que se han deteriorado, asegurándoles que en breve habrá un gran aumento en el tráfico.

Eastman también indicó que un programa coordinado de reemplazos y reparaciones contribuiría grandemente a la causa de empleo.

El coordinador federal escribió cartas personales a 150 presidentes de empresas ferroviarias.

Eastman manifestó que aunque infinidad de carros de carga habían sido retirados del servicio durante los últimos tres años, había miles que todavía estaban ocupando espacio en las terminales, aunque ya no servían para el servicio.

"Miss Washington" a Atlantic City

Gladine Sweester será «Miss Washington» en el concurso de bañistas que se celebrará en breve en la playa de Atlantic City. Competirá contra las bellezas de toda la nación para obtener el título de «Miss America».

NO AGRESION ECONOMICA FUE INCLUIDA EN EL PACTO RUSO ITALIANO

ROMA, agosto 28 AP.—Se supo hoy en los círculos oficiales que existe una cláusula en el tratado de no-agresión italo-soviet, que será firmado en breve prohibiendo también «la agresión económica».

Ambos países prometerán no boycotear los productos del otro, o efectuar «dumpings», u otras cosas que dañen el comercio del otro firmante.

DOS ABOGADOS RECLAMAN $2,999 A LA COMPAÑIA «POSTAL TELEGRAPH»

TUSCALOSA, Ala., agosto 28 AP. Charles la France y ack McGuira, abogados que defendieron a uno de los dos negros lynchados cerca de Woodstock hace varias semanas, presentaron hoy una reclamación contra la Postal Telegraph Company, la que trasmitió un despacho calificando los de «abogados de lynchados».

Cada uno de los dos abogados pide la suma de $2.999.

Los dos negros fueron lynchados por haber dado muerte a una mujer blanca.

Desórdenes de trabajadores en Filadelfia

Una de las mayores fábricas de tejidos fué asaltada por numerosos obreros huelguistas

FILADELFIA, agosto 28 (AP)—Al retirarse hoy las reservas de policía, por saberse que un arreglo era inminente, los obreros huelguistas y sus simpatizadores asaltaron hoy una de las mayores fábricas de tejidos de esta ciudad, dando origen al más grave de los desórdenes ocurridos desde que se fueron al paro hace tres semanas.

Más de trescientas personas apedrearon el edificio de la Virginia Snow Company, rompiendo ventanas y averiando varios camiones, y después se lanzaron al ataque, sólo para ser repulsadas por una manguera de vapor. Más de veinte sufrieron quemaduras leves. Dos fueron detenidas.

Aproximadamente 150 huelguistas poco después atacaron el edificio de la tintorería de Bornthon, rompiendo varias ventanas, antes de ser dispersados por un destacamento de policía.

Washington es contrario a la ley seca

Los antiprohibicionistas predicen que el resultado de hoy será una sorpresa

SEATTLE, agosto 28.—AP.—Las agrupaciones húmedas predicen hoy que Washington será el vigésimo cuarto estado que vota en contra de la prohibición, mientras en el cuartel general húmedo se decía que el resultado de la votación de mañana muy bien puede ser una gran sorpresa.

Los funcionarios de Washington estiman que al menos 350.000 electores acudirán a los colegios, o séase aproximadamente la mitad del número de votos en las elecciones generales de noviembre del año pasado.

James A. Farley, Secretario de Comunicaciones, en un telegrama enviado a George E. Starr, presidente del comité democrático del estado de Washington, le pide que haga todos los esfuerzos posibles—«sin tomar en consideración afiliaciones políticas», para que los electores acudan a las urnas mañana con el fin de asegurar la victoria húmeda.

«El resultado del sábado en Tejas, fué magnífico, aunque ya lo anticipábamos»—decía el mensaje de Farley—. «Tengo la seguridad, según informes que he recibido, de que el estado de Washington votará en contra de la prohibición mañana.»

Secuestros americanos

Por ANTONIO ESCOBAR

Desde que en marzo del año pasado fué secuestrado el hijo del aeronauta Lindberg, el asunto secuestro ha atraído la atención de muchos Estados federales de la Unión Americana y también la del Congreso.

Este en junio de aquel año aprobó una ley declarando que cuando un secuestro afecte a dos Estados o más, será un «delito federal»; es decir, es sometido a la jurisdicción de los tribunales federales.

El gobernador del Estado de Nueva York, que antes fué con éxito por un corto tiempo alcalde de la ciudad del mismo nombre, ha enviado a la Legislatura un mensaje que ha llamado mucho la atención. Ahora en aquel Estado el delito de secuestro se pena con un mínimum de 10 y un máximum de 50 años de presidio. El gobernador declara que el mínimum es demasiado bajo para ser eficaz y es inadecuado para el criminen tan villano.

Y propone que cuando la persona secuestrada no haya sido devuelta en vida antes de que comience la vista del proceso, el castigo sea o la pena de muerte o el presidio por veinte años.

El gobernador propone esta alternativa porque en un delito en el cual varias personas están comprometidas puede haber varios grados de complicidad. En este caso si hubiera más pena que la de muerte el Jurado se resistiría a procesar la culpabilidad y los reos se salvarían del castigo.

También recomienda el gobernador Lehman que cuando la persona secuestrada haya sido devuelta antes de que comience la vista de causa, el castigo de los culpables sea de 20 años de prisión o cadena perpetua. También en la Asociación Internacional de Jefes de Policía, reunida en estos días en Chicago, se ha tratado del secuestro. Y se ha dicho algo más nuevo y que ha sido bastante discutido, porque presenta lo que llaman los ingleses «los cuernos de un dilema».

El doctor Carlton Simon, criminalogista de Nueva York, ha dicho que se acabaría el secuestro si cesase de ser un negocio; esto es, si los parientes de la persona secuestrada se negasen a pagar el rescate de ella.

El Doctor ha ido más lejos: ha pedido que el pagar rescate sea considerado delito y que, por lo tanto, se castigue. Y ha añadido:

—Bien mirado, el pago de rescate no es más que un accesorio que sigue al hecho. El secuestro y otros delitos se acabarían cuando no fuesen lucrativos. El hombre que paga rescate es un individuo egoísta que pone en peligro muchas vidas.

Sin duda, si nadie rescatase a los secuestrados, bastantes de los cuales son niños, desaparecería ese espantoso negocio.

Pero ¿cómo impedir que un padre, en posesión de dinero—como suelen estarlo los que tienen un hijo secuestrado—se abstenga de cobrarlo, aunque se le castigue con enviarlo a una prisión?

Y todos los padres y todos los que no lo sean, aprobarán la conducta de ese hombre y estarán dispuestos a imitarle si el caso se presenta.

Si se quiere acabar con los secuestros—que van en aumento en algunos Estados—que se haga por medios que no lastimen las fibras más tiernas del corazón humano. Más será que no se dé con algo en este pueblo de genio inventivo y de policía inteligente.

De lo último es testimonio esa reunión en Chicago de la Asociación Internacional de Policía. Si allí el Doctor ha dado una nota excéntrica, otros han dicho cosas muy puestas en razón.

Controversias en la reunión de los judíos

El Dr. Weizman no aceptará la presidencia si no puede nombrar el Comité Ejecutivo

PRAGA, Chevoeslovakia, agosto 28 AP.—La actitud del doctor Chaim Weizman, ex presidente de la Organización Zionista Internacional, quien pide que se le autorice para nombrar el comité ejecutivo de la misma y que la Agencia Judía de Palestina se mantenga en las mismas condiciones que hasta ahora, es uno de los problemas que tiene por resolver el Décimo Octavo Congreso Zionista.

El doctor Weizman no está asistiendo al Congreso, pues está descansando en una playa de Checoeslovakia. Una delegación, representativa del partido laborista, la mayor facción que asiste al Congreso, regresó esta noche, después de haber visitado al doctor Weizman y haberlo propuesto como candidato a la presidencia.

El líder zionista manifestó que no aceptaría la presidencia si no se le autoriza para nombrar los miembros del comité ejecutivo y si el Congreso no mantiene el actual acuerdo con la Agencia Judía. Esta agencia está compuesta por zionista y no-zionistas, divididos en partes iguales.

Todas las facciones representadas en el Congreso han demandado que se reduzca la proporción de no-zionistas, en la Agencia, que es la que mantiene relaciones, en representación de los judíos de Palestina, con la Gran Bretaña y la Liga de las Naciones.

M.E.C.D. 2016