1 A SECCION

SERVICIO DE THE ASSOCIATED PRESS. Esta queda autorizada para usar nuestro servicio y noticias de información.
HILO DIRECTO CON NUEVA YORK

DIARIO DE LA MARINA

El DIARIO DE LA MARINA es el periódico más antiguo de Cuba. Fué fundado en el año mil ochocientos treinta y dos.
SERVICIOS ESPECIALES DE ESPAÑA

1 A SECCION

AÑO CIENTO UNO.—NUMERO 224. ACOGIDO A LA FRANQUICIA POSTAL HABANA, DOMINGO, 20 DE AGOSTO DE 1933.—SANTOS BERNARDO Y FILIBERTO. TIEMPO PARA HOY: VARIABLE PRECIO: CINCO CENTAVOS

ANTONIO B. AINCIART SE SUICIDO ANOCHE, AL VERSE ACORRALADO

Alquiló una casita en Almendares, llegando a ella vestido de mujer

Le acompañaba un individuo que desapareció. Se supone que sea el sargento Peñate. Habían comprado provisiones para muchos días. Murió sin hacer resistencia, escondido debajo de un fogón

Antonio B. Ainciart, ex-Jefe de la Policía Nacional se suicidó anoche cuando ya había sido acorralado por los abecedarios, el pueblo y el Ejército.

El hecho ocurrió en la casa Lanuza entre Primera y A, Reparto Almendares.

No tuvo el valor de enfrentase con los ciudadanos a quienes retaba a diario desde su automóvil blindado y lleno de ametralladoras.

El hombre que tantos crímenes realizó a la sombra de la impunidad de su indigna Jefatura; y que personalmente dirigió el asesinato en masa del pueblo indefenso y jubiloso el día siete del actual, cuando desde la Secretaría de Gobernación Oscar Gans y otros lanzaron la falsa noticia de la renuncia de Machado para justificar las hazañas de la Porra, suicidóse de un tiro ante la certeza de ser muerto por el pueblo justamente indignado contra él.

Ainciart rehuyó, al caer el régimen, el encuentro con sus perseguidores. Y desde entonces andaba errante, desesperado.

Al saberse descubierto; al sentir muy cerca los pasos de sus perseguidores, al escuchar los nudillos de la mano del pueblo que tocaba a su puerta para arrestarlo, hizo funcionar el gatillo de su revólver y cayó muerto debajo de una cocina.

LOS HECHOS

Serían las ocho de la noche, cuando un abecedario se presentó frente a una casa en la calle de Lanuza entre Primera y A, en el Reparto Almendares. Iba acompañado de varios miembros del Ejército.

He aquí la causa de los militares en aquel lugar. Se trataba de la captura del ex-jefe de la Policía Nacional.

La noticia se propagó rápidamente y antes que los soldados tomaran precauciones, un inmenso público invadió los alrededores, siendo tan crecido el número de ellos, que con toda urgencia se solicitaron refuerzos, siendo enviados numerosos soldados de la Escuela de Aplicación.

Contra lo que se esperaba, en la captura de Ainciart, no hubo emoción. El Ejército rodeó la casa y dos de sus miembros tocaron a la puerta de entrada. Momentos después se sintió una detonación que partía del interior. Inmediatamente todos se pusieron en guardia. El disparo se supuso el comienzo de la resistencia, pero como no se repitiera, los sitiadores pensaron que el acorralado se había hecho justicia por su propia mano.

Abierta la puerta se descubrió el cuerpo de un individuo que se encontraba oculto debajo del fogón. De la cabeza le manaba abundante sangre.

Con toda rapidez, los soldados levantaron el cadáver sacándolo por el fondo, arrojándolo a un camión que al efecto habían solicitado y sobre el mismo dos camas de hierro completamente nuevas y otros utensilios y antes de que el pueblo se diera cuenta, lo trasladaron al Hospital Militar de Columbia donde quedó ratificada la identificación hecha en la casa de los sucesos. El suicida era Antonio Ainciart... Una vez en el Hospital, colocaron el cadáver sobre una camilla, donde fué retratado. Como se observará en el grabado que publicamos en otro lugar de esta edición, rodean al asesino Ainciart un gran número de abecedarios y miembros del Ejército.

La casa que tomó Ainciart para escenario de su tragedia consta de dos habitaciones y una cocina. Sirve de entrada hasta la portada, una gran extensión de terreno. Las manchas de sangre que salpicaron la parte inferior del fogón, dieron a conocer el lugar exacto donde había consumado sus propósitos el criminal.

En la misma cocina, los soldados hallaron una gran cantidad de huevos, café, azúcar, aceite, manteca y otros víveres de los cuales se había provisto el fugitivo para atender a su manutención, durante el tiempo que durara su escondite. Ainciart no estaba solo en aquel lugar. Lo acompañaba otro individuo que por las señas se trata del sargento Peñate, uno de sus lugartenientes.

Las fuerzas del Ejército que realizaron el servicio procedieron inmediatamente al arresto de Manuel González, dueño de la bodega situada en la esquina de Primera y Lanuza, encargado de la casita donde fué sorprendido el ex-jefe de la policía, temiéndose pudiera ser objeto de las iras del pueblo, al suponer que éste lo hubiera escondido.

De público se decía, que una mujer mestiza había sido la persona que le alquiló a González la casita, operación que tuvo efecto en la tarde del viernes, suponiéndose que en horas de la noche, Ainciart vestido de mujer, lograra penetrar en su nueva morada.

Durante el día de ayer, los vecinos vieron a una mujer, que suponen fuera el propio ex-brigadier.

Por disposición del Teniente Coronel Perdomo, todo lo que sus subalternos ocuparon en el interior de las habitaciones mencionadas, fué enviado al Castillo de la Fuerza.

Además de las dos camas de hierro completamente nuevas, figuraba alguna ropa interior como camisas, corbatas y un traje sin usar, un reverbero y una palanganita.

Cuando el cadáver de Ainciart fué introducido en el Hospital Militar de Columbia, se presentaron en el mismo un gran número de abecedarios y público solicitando todos penetrar en aquel lugar para ver los despojos del individuo que tanto los había perseguido, cosa que le fué impedida.

A los allí congregados se les informó por el Teniente Coronel Perdomo, que se había determinado por la superioridad que el cadáver fuera trasladado al Cementerio de Marianao, donde todos podían verlo.

En los momentos de la sorpresa se encontraba en la bodega de la esquina realizando unas compras, el sujeto que acompañó a Ainciart hasta dicho lugar, cuyo individuo al darse cuenta de ello desapareció inmediatamente.

El cadáver vestía pantalón blanco y estaba en camiseta.

A las autoridades superiores se envió el certificado expedido por el doctor Vinajera, médico del Hospital Militar de Columbia, en el cual hizo constar, que el cadáver presentaba una herida producida por proyectil de arma de fuego de pequeño calibre en la sién derecha, orificio de entrada y otro de salida en la sién izquierda, con fractura de los huesos del cráneo y pérdida de masa encefálica.

LA NOTA OFICIAL DE LA COMANDANCIA

La Comandancia Militar expidió anoche, sobre la captura de Ainciart, la siguiente nota oficial:

«En una casa del Reparto Almendares llamó la atención de dos muchachos la presencia de una mujer de alguna edad, que subía las escaleras de aquélla, que está junto a una bodega, observando que llevaba pantalones de hombre, por lo que dieron aviso a la Escuela de Aviación, en Columbia, disponiéndose que los Tenientes Torres de Navarra y Montero, en un camión de patrulla fuera a capturar al supuesto «porrista». Acorralado el sujeto en cuestión, que resultó ser el ex-Jefe de la Policía Nacional, Brigadier Antonio B. Ainciart, se suicidó, no siendo reconocido por los Tenientes citados, viniendo el General Baldomero Acosta, ex-Alcalde de Marianao, el que lo identificó. El Comandante Bofill, de la Policía Nacional se dirigió al lugar del hecho, con varios vigilantes, identificándolo también y pidiendo que el público, que se había congregado, se retirara, siendo sacado el cadáver de Ainciart por la parte posterior de la casa y enviado al Hospital Militar de Columbia».

IMPRESIONES

¡Atarés!

Vieja fortaleza de la Cuba colonial, fué hasta hace poco mirada con la fruición con que las familias de abolengo contemplan las herrumbrosas armaduras de sus recios antepasados.

Sobre el promontorio en que se yergue su elegante silueta, Atarés parecía atañó como el hermano menor de los cíclopes a los que España confiaba la seguridad de la llave del Golfo: el Príncipe, la Cabaña, el Morro...

Pero las piedras duran más que los hombres que las utilizan, y más también que los regímenes y los Estados y los principios para cuya salvaguarda fueron arrancadas a la cantera.

El tiempo, céfiro blando, clave de las mudanzas de todas las cosas, opera con los hombres como con las nubes, que las lleva, las trae, las agrupa, las separa, las modela en mil formas diferentes, ora las coordina en la visión de un paisaje apacible, ora las ordena para que formen el cuadro apocalíptico de un mundo que se derrumba, para a la postre, fatalmente, deshacerlas...

Pero las piedras, que también se rinden al tiempo, duran más que los hombres, que sus ideales, y que los móviles que los impulsan en esta triste desbandada hacia el último refugio de la muerte.

Atarés era uno de esos robustos soldados de piedra nacidos para defender un imperio en que no debía ponerse el Sol. ¡Qué noble misión la suya! Si la piedra dura fuere susceptible de sentir las flaquezas de lo orgánico, ¡los muros graníticos de Atarés se sentirían vanidosos [illegible]

Pero pasaron las décadas, y al pétreo soldado de ayer pusiéronlo al servicio de otra idea elevada: la de la República. Sobre su frente, como un penacho de triunfo, comenzó a ostentar la insignia de un Estado reciente, y el glorioso soldado, en servicio activo, era como fehaciente testimonio de que Cuba no era un pueblo surgido de la nada, sino que poseía un pasado glorioso, ese pasado en cuyo lucimiento se gozan las naciones felices, quizás felices por improvisadas.

Mas llegó un día en que Atarés cayó en manos de un Crespo. ¿Quién es este personaje tenebroso? Nosotros conocimos, al través de la literatura, a Pedro Crespo, el inmortal "Alcalde de Zalamea", en que Calderón concentrara las mejores esencias raciales.

Pedro Crespo, el que bramó, más que dijo:

Al Rey la hacienda y la vida
se ha de dar, pero el honor
es patrimonio del alma,
¡Y el alma sólo es de Dios!

¡El alma sólo es de Dios! He ahí fijada, en un solo verso, la línea divisoria entre el pícaro y el hombre de bien.

El pícaro es capaz de incurrir en las mayores aberraciones so cualquier pretexto, entre los que figura la obediencia debida, lo que constituye una hipocresía manifiesta, porque si existe un canalla lo bastante obediente como para cumplir la orden de que golpee ciertas partes delicadas del cuerpo humano es a condición de que se trate de cualquier cuerpo que no sea el suyo.

Cuando se sabe que el honor es patrimonio del alma y que el alma sólo es de Dios, no vale la obediencia para justificar la comisión de lo que es criminal o indecente.

Este Crespo, el de Atarés, miente cuando escribe a su mujer y a sus hijos que no tiene nada que dejarles y les deja un nombre odioso, terrible legado que es el peor de sus crímenes, peor que el descuartizamiento del desventurado y heroico Alpízar, porque a Alpízar le arrebató la existencia, y sus hijos, inocentes, seguirán viviendo con el fardo agobiante de un apellido espantoso.

¡Qué abismo entre el Crespo de Calderón y el Crespo de Atarés! Aquél se encara con su señor y le advierte los límites de la fidelidad monárquica. El de Atarés, el nuestro, acepta las más pavorosas encomiendas y convierte el secular castillo en una vil ergástula,

"de cuyos espesos muros
en las noches sosegadas
surgen torpes carcajadas,
maldiciones y conjuros".

El dice, con cierta clarividente intuición, que jamás deshonrará el uniforme. Es verdad. El uniforme de un cuerpo armado no se deshonrará por los crímenes de un delincuente. Quien se deshonra es quien lo viste, porque la calentura no está en la ropa.

¡Glorioso Pedro Crespo, arquetipo de la reciura racial, magnífico varón que bajo la tosca vestidura del aldeano honró la especie humana, bien como la denigrara esa pobre cosa que se llama Manuel Crespo, bajo el traje flamante de oficial del ejército de Cuba.

BUSQUE el SUPLEMENTO en ROTOGRABADO. Contiene la actualidad gráfica mundial.

EXPLICAN LOS ASESINOS QUE UTILIZABA EL CAP. CRESPO COMO PRIVABAN DE LA VIDA A LOS PRESOS QUE RECIBIAN

Muestra la foto a los alumnos universitarios que ocuparon restos humanos en estado de putrefacción, seguramente testimonio de un horrendo crimen, en el domicilio del experto Rull, perseguidor implacable de los oposicionistas. En el grabado puede apreciarse el macabro hallazgo.

A Margarito Iglesias lo hizo arrodillarse en su fosa, para poder destrozarle el cráneo

José Domingo Machado también murió a causa de los golpes de mandarria que le daba un sargento, por orden del Cap. Crespo. Dicen los soldados que Alpízar y Hernández llegaron muertos

Ayer continuaron durante todo el día las investigaciones iniciadas en el Castillo de Atarés a virtud de las denuncias presentadas sucesivamente por miembros del ramal 47 del ABC y por el estudiante perteneciente al Directorio Antonio Garzón Camacho.

Como saben nuestros lectores, dichas investigaciones han producido como resultado práctico hasta ahora el descubrimiento de los cadáveres del líder obrero Iglesias, del estudiante Alpízar, del conspirador José Domingo Machado, y del sargento Hernández, cuatro de las innumerables víctimas del sistema de terror que imperaba en Cuba bajo el gobierno del general Machado.

Los oficiales designados por el quinto Distrito y la comisión integrada por miembros del A B C y del miembro del Directorio Estudiantil Antonio Garzón que también produjo oportuna denuncia en idéntico sentido a la presentada por aquéllos, contiuuaron actuando con éxito durante el día de ayer tomando declaración a los soldados y clases detenidos y examinando a los testigos que voluntariamente concurrieron a dicho lugar para contestar libremente al interrogatorio formulado por el oficial investigador Miguel Cutilla quien, según los informes logrados por nuestros repórters, actuó durante el día de hoy en la mayor parte de las diligencias.

EL CUESTIONARIO

Uno de nuestros repórters logró obtener extraoficialmente copia del interrogatorio que contestarán los que acudan a prestar declaración en estas actuaciones, quienes además pueden ofrecer todos los detalles que estimen pertinentes para encontrar a los culpables militares o civiles que puedan existir.

Existe la impresión entre aquellas personas que hablaron con nuestro repórter de que algunos de los miembros de la Sección de Expertos—afortunadamente extinguida para siempre—actuaron en perfecta connivencia con el responsable principal capitán Manuel Crespo, jefe de aquella zona y de la también desaparecida Guardia Presidencial. Un joven miembro del ABC—que aunque no actúa en las actuaciones las sigue muy de cerca—afirmó ayer tarde al DIARIO, que los expertos Castro y Balmaseda eran vistos con frecuencia en horas de la noche en compañía del capitán Crespo, interviniendo en las macabras actuaciones de este militar.

He aquí el cuestionario que contestan todos los testigos voluntarios, copiado al pie de la letra:

Haga el favor de anotar con su puño y letra en este cuaderno los siguientes datos:

1.—Fecha en que fué detenido (si lo recuerda.)

2.—Por quién fué detenido.

3.—Trato que recibió en el Castillo durante su permanencia en él.

4.—En caso de haber sido torturado, vejado o maltratado en cualquier forma diga el nombre de las personas que lo llevaron a cabo y si no recuerda sus nombres diga sus señas y pida le sea presentado el personal del escuadrón para ser reconocido.

5.—Diga si conoce a los oficiales del escuadrón y la intervención que haya tenido cada uno de ellos en su detención y el trato que ha recibido de todos y cada uno de ellos.

Hay una nota que dice:

Muchas gracias por su amabilidad pues nuestro deseo es ayudar a que las investigaciones lleguen a su fin y se aclare la responsabilidad que puede haber tenido cada uno en los sucesos anteriores para que la justicia se cumpla.

EX PRESOS DEL CASTILLO QUE HAN DECLARADO

Hasta las ocho de la noche de ayer, habían declarado en la causa militar que se instruye en el Castillo, cuatro testigos voluntarios: El doctor Pequeño, el miembro del ABC Sánchez Ossorio, el ciudadano Tomás Valdés, perteneciente a otra organización revolucionaria y el célebre soldado Camilo, complicado en el caso de la bomba de Palacio, por cuyo motivo se siguió proceso al comandante Espinosa ayudante que era de Machado y cuñado de Miguel Mariano Gómez.

He aquí las declaraciones textuales:

Declaración del doctor Alfredo Pequeño, calle C número 258, Vedado.

Hago constar que a excepción del capitán Crespo, del que sí tengo quejas durante el día que estuve preso en el Castillo de Atarés, no puedo decir lo mismo del resto de la oficialidad de dicha fortaleza militar.—(Fdo.) **Pequeño.**

Declaración de Humberto Sánchez Ossorio, miembro del ABC y de la Comisión Investigadora que allí actúa.

Hago constar, para esclarecer los hechos ocurridos en esta fortaleza, que fuí torturado en ésta el 9 de julio y estuve también con anterioridad a ésta dos veces más y juro que con el único oficial de ésta que tuve contacto fué con el capitán Crespo Moreno, y que en ninguna oportunidad vi a ningún otro oficial. —(Fdo.) **H. S. O. Prado 109.**

Tomás Valdés, calzada de Almendares número 3, Aldecoa.

Fuí detenido en mi casa por el teniente Robau y dos soldados, uno el soldado Ricardo y el otro no lo conozco, el día 25 de febrero de 1931 a la una de la tarde. Estuve detenido en este castillo como dos horas después de tomarme declaración el capitán Manuel Crespo, que fué el único oficial que intervino conmigo, trasladándome más tarde al Príncipe. Durante ese tiempo no fuí maltratado. (Fdo.) **T. Valdés.**

Camilo Valdés, soldado de la bomba de Palacio.

Estuve preso en esta fortaleza desde el día 24 de febrero de 1931 hasta el día 22 de julio del mismo año por la causa de la bomba de Palacio, en la cual recibí tortura por el capitán Crespo y los que él tenía para esos casos que era el sargento primero Agustín Agüero, el cabo Ruda (Hernández Coipell) y en el tiempo que estuve preso nadie más que perteneciera al Escuadrón tuvo que ver conmigo ni tampoco ningún otro oficial, porque en el tiempo que estuve preso en esa fortaleza nadie más que el capitán Crespo y el sargento Agüero, porque el capitán Crespo tenía prohibido terminantemente que entrara alguien más. (Fdo.) **C. Valdés.**

LO QUE HAN DECLARADO LOS SOLDADOS DETENIDOS

Apesar de la estricta reserva oficial que tanto en el Castillo como en las oficinas del quinto Distrito se guarda sobre el resultado de las actuaciones a partir de la entrega de los restos encontrados, a los familiares de los individuos que allí aparecieron, hemos podido enterarnos de detalles verdaderamente espeluznantes que no podemos transcribir totalmente por respeto al público lector.

Sabemos que Borrot y Leiva hasta ahora, han confesado su participación en los crímenes de Crespo.

El segundo afirma que recibió de manos del sargento M. A. Rodríguez, también arrestado al detenido líder obrero Margarito Iglesias, conduciéndole previamente hacia la fosa recién cavada por el propio Leiva, donde hizo arrodillar ante el capitán Crespo que allí se encontraba con el revólver desenfundado al preso, quien cruzó varias frases con el oficial, ordenándole éste:

—¡Mátalo ahora!

Que impelido por un miedo cerval al capitán obedeció, golpeando con el instrumento encontrado—un hierro de veinticinco pulgadas de largo y de unas diez de grueso—especialmente construido, el cráneo del infeliz Iglesias hasta que lo mató. Que entonces procedió a enterrarlo.

El sargento González declaró que había entregado a Iglesias a Leiva previa orden de Crespo, en la propia explanada del Castillo que se quedó allí horrorizado, y que cuando Crespo y Leiva regresaban se le escapó preguntarle al capitán:

—¿Y el preso?

—A lo que contestó Crespo:

—Puedes creer que se acordaba de tí. Cuando el soldado le pegaba gritó: Acábame de matar, sargento.

El soldado Albeitar Borrot ha declarado que personalmente dió muerte a José Romingo Machado, frente a una fosa que había cavado previamente, pero que lo hizo porque Crespo lo increpó poniéndole al pecho la pistola a cuyo gesto él dió el primer golpe destrozándole la mandíbula al preso que cayó al suelo.

Una vez allí, el propio captán le dió dos tiros, pero no contento ordenó a Borroto que continuara su obra con el instrumento mortífero.

Respecto a la forma como murió Alpízar, afirman los soldados presos que llegó muerto a Atarés y que los expertos—probablemente Castro y Balmaseda—fueron quienes lo entregaron en la puerta del Castillo. Que ellos se limitaron a enterrarlo.

El miembro del Directorio Estudiantil, Antonio Garzon, que también produjo denuncias en cuanto a los hechos que se investigan en el Castillo de Atarés, retratado en unión del joven revolucionario Humberto Sánchez Ossorio— que también sufrió torturas en dicho Castillo—retratado junto a la fosa del mártir estudiantil Alpízar, (Esta fotografía, de carácter exclusivo, pertenece a una serie completa que de las investigaciones que allí se realizan y de su resultado ha logrado un miembro de la comisión investigadora actuante y que será publicada por primera vez en nuestro número en rotograbado de mañana).

"Lo esencial para Cuba es el mantenimiento del orden público"-Welles

En ningún momento deben ser otros que los métodos legales y los tribunales de justicia los que castiguen a las personas acusadas de asesinato, malversación, etc. declara el Embajador

En contestación a las muchas peticiones de mi opinión sobre las necesidades del presente momento de Cuba tengo que hacer esta declaración:

«A mi juicio, lo inmediatamente esencial es el mantenimiento del orden público, el garantizar la vida, la propiedad y todos los derechos individuales por las autoridades del Gobierno, y que ya en ningún momento sean otros que los métodos legales y tribunales civiles los que enjuicien y castiguen a aquellas personas acusadas de asesinato, o malversación, en el desempeño de sus funciones. La seguridad de la República no puede afianzarse sino hasta que la opinión pública insista en que únicamente al Gobierno de Cuba corresponde el mantenimiento del orden y el castigo de todos los culpables.

El siguiente requisito de mayor importancia, ya que el pueblo de Cuba tiene la suerte de poseer un Poder Ejecutivo constitucional que tiene y merece la confianza y el respeto de todos, y que está realizando sus mayores esfuerzos para mantener el orden público, es que todos presten su concurso al Gobierno en su afán de buscar aquellos medios rápidos que sean necesarios para procurar a la mayor brevedad posible un alivio para el sufrimiento económico que existe en Cuba, y una preparación para volver en un futuro inmediato, a la prosperidad económica nacional. Estoy seguro que para todos será evidente que únicamente por medio de un gobierno constitucional, compuesto de las ramas ejecutiva, legislativa y judicial, pueden darse estos pasos sin demora, y puede esa condición de paz moral, tranquilidad política y prosperidad económica, convertirse en una realidad para el disfrute de todos los ciudadanos de la República de Cuba».

Invitan a los culpables a presentarse

Quedarán resguardados de la vindicta pública, pero sujetos a la responsabilidad legal

El comandante militar de la Plaza, teniente coronel Erasmo Delgado y Alvarez, M. M., hace constar por este medio que es absolutamente indispensable que los elementos comprometidos por la situación pasada, gestionen inmediatamente por conducto de la Comandancia Militar su presentación para que a reserva de la responsabilidad que pudiera caberles, sean resguardadas en las prisiones militares a los efectos de evitar males mayores y alteraciones del orden público.

Toda acusación contra determinada persona en relación con los hechos realizados por ellos, deberá presentarse ante la Comandancia Militar por escrito; de una manera clara y concreta, consignando al pie a lista de testigos de cargo y sus domicilios con el propósito de facilitar la depuración de dichos hechos.

Toda persona que no sea autoridad competente o agente de la misma, deberá abstenerse de usurpar sus atribuciones, debiendo proceder únicamente como testigo de cargos, poniendo en conocimiento de las autoridades o sus agentes, los cargos que contra determinadas personas quieran formular, haciéndolo en la forma que anteriormente se expresa, no pudiendo tomarse en consideración las llamadas CONFIDENCIAS, sin que se llene el requisito anteriormente expresado.

Esta tregua tendrá un plazo limitado de CINCO DIAS a contar desde la fecha, transcurridos los cuales se procederá a la detención de las personas que resulten acusadas, o que sin estarlas, esta Comandancia estime existe responsabilidad contra ellas, empleándose para su detención el medio más adecuado y enérgico en cada caso.

No podrán alegarse temores de ninguna clase para el no cumplimiento de estas disposiciones, toda vez que esta Comandancia puede presentar en cualquier momento todos los presos a quien tenga autoridad para ello o a sus familiares que desean visitarlos.

El Comandante Militar de la Plaza invita cordialmente al pueblo a que coopere al restablecimiento inmediato del más extricto orden y a que comprometa su palabra de honor de no obstaculizar, realizando acto alguno contra las personas que deseen acojerse a la más extricta legalidad.

Se hace saber, además, que el teniente Suárez, con personal a sus órdenes, está encargado de vigilar en los lugares adecuados para que no salga del territorio nacional ninguna persona que resulte comprometida con alguna responsabilidad por la situación pasada y que asimismo se hace constar que ninguna de las personas que con anterioridad se han embarcado han sido autorizadas por esta Comandancia.

NADIE PODRA SALIR DEL TERRITORIO NACIONAL SIN AUTORIZACION PREVIA

La Comandancia Militar dictó en la noche de ayer una disposición por la cual queda terminantemente prohibido que a partir de hoy se salga del territorio nacional sin previa autorización escrita de dicha Comandancia.

EL CORONEL DEL ROSAL, DE ORIENTE, ESTA DESDE ANOCHE EN LA CABAÑA

En horas de la pasada noche fué arrestado en el Hotel Saratoga, en el Paseo del Prado, el Coronel Luis del Rosal, Jefe del Distrito Militar de Oriente, cuya conducta sobre los acontecimientos ocurridos durante la dictadura machadista en la heroica región, serán depurados convenientemente.

El Coronel del Rosal ingresó en la Fortaleza de la Cabaña.

BUSQUE el SUPLEMENTO en ROTOGRABADO. Contiene la actualidad gráfica mundial.

«DIARIO DE LA MARINA» RECOGIO LAS IMPRESIONES DEL MECANICO DEL «CUATRO VIENTOS», AYER, AL PASAR POR LA HABANA, DE REGRESO A SU PATRIA

He aquí al famoso mecánico del «Cuatro Vientos» Modesto Madariaga, que permaneció breves horas en la Habana, ayer, en tránsito para España. En torno al trágico fin del glorioso avión español, ofrecemos a nuesros lectores en la página 9 un interesantísimo reportaje, debido a uno de los redactores del DIARIO DE LA MARINA, único periodista que acompañó a Madariaga en su recorrido por nuestra ciudad en el día de ayer. Dicho reportaje lo ofreceremos en una serie de cuatro trabajos, el primero de los cuales ve la luz hoy, continuando en días sucesivos, en que se acrecentará el interés de los mismos.

Restos humanos fueron hallados por el pueblo en la azotea de la casa del experto Rafael Rull

La muerte de la persona a que pertenecían data de siete a ocho meses. Fueron entregados a las autoridades para que se investiguen los hechos. Rull se halla preso en el Príncipe

Una nutrida comisión de Estudiantes Universitarios del Quinto año visitó anoche nuestra redacción conduciendo restos humanos en estado de putrefacción.

Se trata de un cráneo, dos coxales y dos sacros. Unos articulados y otros desarticulados.

Esta macabra carga fué encontrada en la azotea de la casa Maloja y Oquendo a las tres de la tarde.

Era el domicilio del experto número uno Rafael Rull, que se encuentra preso en el Príncipe.

La persona a que pertenecen esos restos data de muerta de siete a ocho meses.

Rafael Rull se distinguió entre los policiales que persiguieron con mayor saña y encarnizamiento a los oposicionistas durante el mandato del fugitivo Machado.

La casa de Rull había sido desalojada desde hace días por el público que buscaba ansiosamente a su morador para imponerle el castigo merecido.

Los restos estaban debajo del tanque de agua de la azotea y entre cajones de basura.

Han sido entregados a las autoridades para que se investigue el caso.

Los representantes a la Cámara ponen sus actas a disposición de la República, sin condiciones

Aceptan cualquier solución que los intereses nacionales demanden. Junto con el doctor Santiago Claret, Director de «Información», firman el documento 30 Representantes más

En la tarde de ayer fueron recibidos por el Presidente de la República los señores Representantes a la Cámara doctores Santiago Claret (director de nuestro colega «Información») Carlos Fraile, Armando Chardiet (ortodoxos) y Rodrigo León (conservador Oriental.)

A la terminación de la entrevista nos informó nuestro distinguido compañero el Dr. Claret, director de «Información» que habían solicitado esa entrevista del Jefe del Estado para entregarle la exposición que con fecha quince del actual habían redactado y firmado un gran número de Representantes a la Cámara y por medio de la cual ponen a la disposición de la República, para cualquier solución que se estime conveniente, sus actas de Representantes.

En la mayor parte de los firmantes dicho documento significa solo la reiteración de su conducta seguida desde el primer momento que se comenzó a hablar, al iniciarse la Mediación de posibles soluciones nacionales.

El claro documento entregado al Jefe del Estado dice así:

Al Señor Presidente de la República.

Los que suscribimos, Representantes a la Cámara, consecuentes con las declaraciones ya hechas, bien individualmente o por medio de nuestros respectivos Partidos, primero ante la Comisión Mediadora y después ante la Prensa, reiteramos una vez más nuestra absoluta compenetración con cualquier solución que al Congreso se refiera, y que se estime la más conveniente a los intereses generales, de acuerdo con el momento histórico en que vivimos.

Por tales motivos, deseamos exponer a usted que nuestros cargos como tales Representantes a la Cámara, están a la disposición de la República, sin limitación de ninguna especie, y que desde luego, no oponemos objeción, reserva ni dificultad alguna a dejar libre en todo tiempo nuestras actas.

Dada la grave crisis porque atraviesa la República, reiteramos a usted como Jefe del Estado, nuestra firme decisión de prestar el más eficaz concurso para la consolidación y triunfo definitivo de la República, en la forma y modo que las circunstancias reclamen.

Reiteramos que nuestro único propósito es coadyuvar a la solución de los graves conflictos actuales, poniendo por encima de todo nuestro ferviente deseo de una solución patriótica a los mismos.

Lo repetimos, cualquier solución que a la República interese será aceptada por nosotros y nuestras actas están a la disposición de la misma.

Habana, 15 de agosto de 1933.

Dr. Santiago Claret, Dr. Sebastián Beltrán, Dr. Antonio Bravo Acosta, Dr. Alfonso Solaum, Dr. Francisco Soto Izquierdo, Rodrigo León Mercochini, Dr. José Alberni, Dr. A. Leiseca, Antonio Aguilar, Emilio Martínez Quiroga, Eduardo J. Beltrán, Dr. Armando Chardiet, Dr. Eladio Ramírez, Manuel Ramírez León, Arístides Rodríguez, Dr. Emilio Santa Cruz Pacheco, Dr. Emilio Núñez Portuondo, Justo Carrillo, Dr. Alejandro Rodríguez Cremé, Dr. César E. Camacho, Dr. Carlos Fraile, Felipe Valls, Francisco Escobar, Rafael Pichardo, Oscar Gatell, Alberto Aragonés, Dr. Agustín Cruz, Dr. Wilfredo Albanés, José Meneses, Dr. José Fermín Espinosa. Autorizados por el Dr. Carlos Manuel de la Cruz (f.) Dr. Chardiet, Dr. Fraile.

M.E.C.D. 2016

Sabe Ud. Que durante Muchos Años

en realidad, y hasta fecha muy reciente, era practicamente imposible obtener en la Habana, leche sana, pura y nutritiva?

Pero ahora, felizmente hay una, y creemos que es la única fuente segura, digna de confianza y en la que puede dependerse para el suministro de leche absolutamente pura en la Habana. Debido a una gran iniciativa personal, las condiciones tropicales y los obstáculos han sido vencidos.

La Vaquería de Ward ha llegado a ser un modelo mundial en perfección sanitaria y su leche y otros productos lacteos son famosos por su calidad y pureza. Los residentes en la Habana y los visitantes pueden obtener solamente por mediación de la

Cremería de Ward

Véame en la finca

Leche Tip-Top

la única leche de absoluta pureza y de la más alta calidad que pueda obtenerse en cualquier parte de Cuba o en otro pais.

Tenga mucho cuidado

Rehuse correr riesgos--Confíe solo en la

Leche Tip-Top de Ward

para sus queridos

Bebes y Niños

y para todos sus familiares.

Es la única leche de demostrada excelencia.

Visite la Finca Patricia en Guanajay

y vea la vaquería más famosa del mundo.

Crónica Habanera

EL COMPROMISO DE AYER

Conchita Mendieta y Lizaur, bellísima señorita de nuestra sociedad, que fué pedida en matrimonio ayer tarde para el doctor José Ramón Gutiérrez López, distinguido compañero en el periodismo.

La señorita Mendieta recibió numerosas obsequios florales e innumerables felicitaciones.

SANTOS DE HOY: BERNARDO, FILIBERTO Y SAMUEL

Celebra su santo en las festividades de hoy, un grupo de caballeros:

Saludamos con tal motivo al señor Bernardo Solís, distinguida personalidad del comercio habanero y a su hijo el joven Bernardo Solís y Alió, gerentes ambos de los grandes almacenes El Encanto.

El señor Solís, padre, se encuentra de viaje por Europa.

El señor Bernardo Figueredo, subgerente del National City Bank.

El conocido ingeniero Bernardo Núñez Portuondo, ausente en la ciudad de Nueva York.

El joven Bernardo Miyares e Hidalgo Gato.

El doctor Bernardo Moas, distinguido médico cirujano.

El doctor Bernardo Caramés.

El doctor Bernardo Latour, amigo muy estimado a quien saludamos afectuosamente.

Los doctores Bernardo Gómez Toro, Bernardo Novos y Bernardo Cabrera.

Bernardo Colette, Bernardo de Córdoba, Bernardo Alvarez, Bernardo Alfonso, Bernardo Barrié, Bernardo Torres, Bernado Suárez, Bernardo García, Bernardo Pardias, Bernardo Carvajal.

Bernardo Fernández del Pino, alto empleado de la Compañía Cubana de Electricidad.

Bernardo Arias, Bernardo Acebal, Bernardo Solana, Bernardo Alonso, Bernardo J. Barker.

Llillo Jiménez Perdomo, nuestro estimado compañero experto en cuestiones deportivas.

Y Bernardo García,

Saludamos entre los Samuel, al conocido caballero Sammy Tolón, presidente del Comité de la Casa del Habana Yacht Club y miembro de la firma que representa en Cuba la Ford Motor Company.

También está de días su hijo el simpático joven Sammy Tolón y Dolz.

Samuel Roca.

Celebran asímismo su santo el doctor Filiberto Rivero y su hijo Fili.

Filiberto Guzmán y Filiberto Ro[illegible]

CHARLES PEMBERTON

Nuestro querido amigo, el distinguido joven Charles Pemberton, administrador del Teatro Payret, ha regresado a nuestra ciudad en la mañana del viernes a bordo del «Cefalú.»

El joven Pemberton se encontraba exilado desde hace algunos meses en los Estados Unidos.

INSTITUTO CLINICO DE LA HA BANA

Ha sido sometido a la operación de las amígdalas, en el Instituto Clínico de la Habana, el joven José María Angulo y de Cárdenas.

Dicha operación fué practicada con suma pericia por el notable especialista doctor Pedro Manuel Souza.

(Continúa en la página Cinco).

Al Pueblo de Cuba

En estos momentos en que la vida ciudadana, política y social, queda encauzada por derroteros de paz, libertad y trabajo, plácenos anunciar a todos nuestros clientes y al público en general, que desde el viernes 18 del corriente mes, están laborando con nosotros nuestros antiguos empleados, ya que han sido solucionadas satisfactoriamente para los intereses de ambas partes, las pequeñas dificultades que existian.

LA ISLA DE CUBA

Monte 55 y 57 — Teléfono A-1112

La casa más popular — La que más barato vende

10 DIAS DE HUELGA Y REVOLUCION

Todas las familias que tienen aparatos de Radio "ATWATER KENT" "VOZ DE ORO», COMBINACION ONDA CORTA Y LARGA en el mismo CHASSIS, han estado y están en comunicación diaria con las Esta ciones Radio Emisoras situadas en:

ESPANA - FRANCIA - INGLATERRA - ALEMANIA ITALIA - E. UNIDOS Y MUCHOS OTROS PAISES

Las estaciones de esta República han dado a conocer los más importantes detalles de la reciente huelga y revolución.

2 nuevos modelos: "708" $98.00 - "808" $120.00

No adquiera su aparato de Radio, sin antes ver y oir estos nuevos modelos "ATWATER KENT" "VOZ DE ORO" COMBINACION ONDA CORTA Y LARGA.

JONH L. STOWERS

Distribuidor en Cuba, y propietario de las Estaciones-Radio-Emisoras C. M. B. G. Habana; C. M. J. F. Camagüey.

SAN RAFAEL NUMERO 29. Teléfono A. 3962.—Habana.

VENTA ESPECIAL

DE VESTIDOS A

50 c.

Muchos y variados modelos a cual más bonito, combinado con Organdie Estampado y color entero.

A SOLO **50** centavos

Estas dos pruebas convencen

A SOLO 50 CENTAVOS

Vestidos de Seda desde $1.20. Refajos a 25 cts. Pijamas a 60 cts.

Almacenes Bellita

NEPTUNO ESQUINA A AMISTAD

<> RADIO Y ELECTRICIDAD

TRASMISIONES PARA HOY

C. M. C.
840 kilociclos

5.30 p. m. Trasmisión de los juegos de base ball.

8.00 p. m. Cadena Nacional. Banda de Música del Estado Mayor del Ejército bajo la dirección del capitán José Molina Torres:

1. Marcha «Banda de Música del Estado Mayor del Ejército», F. Rojas.
2. Sinfonía de la ópera «La Máscara», P. Mascagni, primera audición.
3. Preludio «Idilio», H. de Blanck.
4. «Fantasía Campestre», L. J. Baudonck, primera audición.

Carmelina Delfín autora y pianista:

1. Exquisitez, vals, Pablo Miquel, dos pianos, C. Delfín y su autor.
2. Las horas, romanza, C. Delfín, Ma. C. Ruiz, soprano ligera.
3. Sueño de amor, Listz, arreglo de C. Delfín, dos pianos: C. Delfín y P. Miquel.
4. Es el amor que llega, danza, P. Miquel, dos pianos: C. Delfín y su autor.
5. Flor de Yumurí, Anckermann, soprano María C. Ruiz.
6. Guajira romántica, C. Delfín; dos pianos: P. Miquel y su autora.

9.00 p. m. Hora Oficial. (Observatorio Nacional).

9.01 p. m. Continúa la Banda de Música del Estado Mayor del Ejército, bajo la dirección del capitán José Molina Torres.

Carmelina Delfín, autora y pianista.

10.00 p. m. Bailables.

11.00 p. m. Buenas noches.

C. M. C. Y.
1320 kilociclos

8.00 p. m. Programa desde el Estudio, ofrecido por la H. Mercantil.

9.00 p. m. «El Húsar de la Guardia», zarzuela en dos actos, desde el Estudio.

C. M. B. Z.
1010 kilociclos

12.00 m. Programa lírico musical.

6.00 p. m. Programa variado.

C. M. C. W.
965 kilociclos

3.00 p. m. Trasmisión de una interesante obra teatral.

C. M. C. B.
1070 kilociclos

8.00 p. m. Programa musical.

W. L. W.
700 kilociclos

CROSLEY RADIO CORPORATION
Cincinnati, Ohio

7.00 p. m. Orquesta Rubinoff.

8.00 p. m. Charla por A. Brisbane. Orquesta y Cuarteto.

9.00 p. m. Orquestas bailables y canciones.

11.00 p. m. William Stoess y su orquesta.

12.00 p. m. Bailables.

LA SRTA. AMPARO GODOY

Ayer tarde nos visitó la señorita Amparo Godoy en compañía de varios miembros pertenecientes al A B C, quienes se interesan en hacer constar que dicha dama jamás prestó su cooperación al fenecido régimen del gobierno de Machado como han tratado de propalar algunos individuos enemistados con dicha joven.

Nos manifiestan los señores visitantes que la señorita Godoy ha estado hasta hace algunos días dirigiendo trasmisiones de propaganda por radio y debido a las falsas acusaciones la estación trasmisora se niega a facilitarle la planta por lo cual se ve perjudicada en sus intereses. Tenemos noticias que durante el régimen del machado la Srta. Amparo Godoy fué encarcelada en distintas ocasiones y perseguida por los esbirros del gobierno abolido por habérsele encontrado gran cantidad de armas en su hogar que estaban destinadas en beneficio de la causa.

†

E. P. D.

La señora

María Luisa Zayas Vda. de Saladrigas

HA FALLECIDO

Después de recibir los Santos Sacramentos y la Bendición Papal

Y dispuesto su entierro para hoy domingo 20, a las cinco de la tarde, sus hijos que suscriben, en su nombre, y en el de los demás familiares, ruegan a las personas de su amistad se sirvan concurrir a la casa calle 19 número 400 esquina a 4 (Vedado) para conducir el cadáver al Cementerio de Colón, favor que agradecerán.

Vedado, 20 de agosto de 1933.

Adriana, Enrique, Francisco, Carlos y Mario Saladrigas y Zayas; Dr. Pedro A. Castillo y Reverendo P. Domingo Pérez O. P.; Alberto Caras.

SE SUPLICA NO ENVIEN CORONAS.

Prohibido el uso de autos de la Sanidad

Sólo las ambulancias podrán ser empleadas para el traslado de enfermos. Problema en un asilo

Una resolución firmó ayer el secretario de Sanidad, doctor Presno, por la que suspende el servicio de automóviles para todos los funcionarios, autorizando solamente el funcionamiento de las ambulancias para el traslado de enfermos y personal de Desinfección. Los choferes que con tal motivo quedan sin ocupación pasarán al Negociado de Desinfección. Las máquinas quedarán debidamente custodiadas en los talleres por el jefe del mismo, quedando prohibido el sacarlas sin autorización del propio secretario.

CARECERAN DE ALIMENTOS

El doctor Hernández Miyares, director del Asilo Rafael de Cárdenas en memorándum dirigido al jefe de la Sanidad le anuncia que próximamente han de faltar los alimentos con motivo de no situársele fondos desde el 19 de mayo último. El doctor Presno estudia la forma de solucionar el problema.

EL EMPLEO DE MUJERES

Las señoras de Franca, de Baralt y la señorita Castellanos, de la directiva del Lyceum, solicitaron ayer del secretario de Sanidad nombrará mujeres en los establecimientos donde se atiendan niños.

NO SE CONCEDERAN LICENCIAS

También dispuso ayer el doctor Presno que teniendo en cuenta el período de reorganización de las oficinas no deberá por ahora, concederse licencia a los empleados del departamento.

"*Los* CEPILLOS DE DIENTES *baratos resultan los más caros porque pronto se gastan ...ahorre dinero*

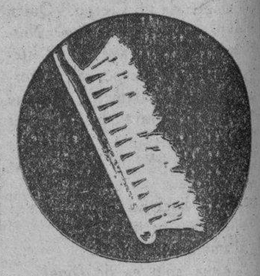

COMPRESE UN

Pro-phy-lac-tic

C-27

PRECIOS DE ACUERDO CON LA REVOLUCION

MUEBLES en GENERAL

Grandes facilidades de pago

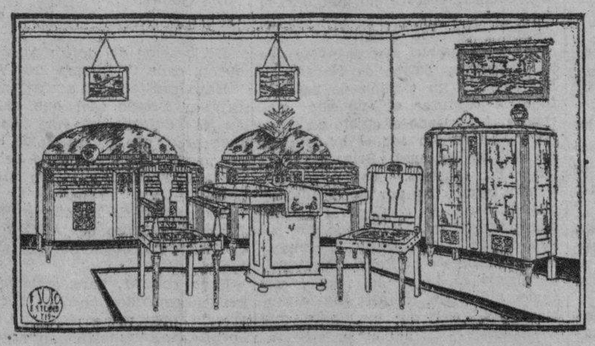

SILLAS DE TIJERAS EN TODAS CANTIDADES

CAMBIAMOS Y ALQUILAMOS TODA CLASE DE MUEBLES

TELEFONO **A-1619**

"LA IDEA"

SANCHEZ Y VAZQUEZ

ANGELES 3 ENTRE REINA Y ESTRELLA

M.E.C.D. 2016

EL PRESIDENTE DE CUBA ENVIO UN MENSAJE DE AMISTAD, POR RADIO, A LOS ESTADOS UNIDOS

Los torcedores se unen en defensa de la clase

El sentimiento de un pueblo

Acabamos de dejar en el Cementerio de Colón, bajo montañas de flores, los cadáveres de los cuatro mártires de la dictadura, hallados en el hasta hace poco fatídico Castillo de Atarés.

Para poder describir el grandioso homenaje póstumo que el pueblo de La Habana tributó a los bravos defensores de la Libertad que descansan ahora en tierra sagrada, sería preciso poseer la pluma de un Víctor Hugo.

Todo cuanto se diga para dar idea de la imponente demostración de duelo a que hemos asistido, resultaría pálida expresión de su inmensa grandeza. Fué un acto emocionante por demás, que quedará grabado por toda la vida en la memoria, mejor dicho, en el corazón de quienes desafiando la inclemencia del tiempo, en él tomaron parte o lo presenciaron como meros espectadores.

Puede aseverarse que ni el entierro del generalísimo del Ejército Libertador, aquel héroe de cien batallas que se llamó Máximo Gómez, alcanzó las proporciones de esta manifestación espontánea de los sentimientos de odio al crimen perpetrado en las personas de cuatro ciudadanos, por haberse opuesto como tantos otros esforzados paladines de la oposición triunfante, a las infamias de la dictadura que ensangrentó durante los últimos años el país y lo dejó materialmente arruinado.

Una masa inmensamente grande, en la que estaban representadas todas las clases sociales, y obvio es decir todas las ideologías impulsoras de la unión cívica para combatir por cuantos medios fueron posibles al execrado dictador, siguió los despojos mortales del estudiante Félix Ernesto Alpízar, del nacionalista José Domingo Machado, del líder obrero Margarito Iglesias y del sargento del Cuerpo de Ingenieros del Ejército, Miguel Angel Alvarez.

Pero no era el número de componentes de la columna lo que había de más imponente y daba carácter de inusitado al acto, emocionante por sí mismo en grado superlativo, sino la actitud de los que en él participaron, compartida por los que lo presenciaron con recogimiento, más como adheridos que como simples espectadores. Jóvenes y viejos, mujeres y niños, blancos y negros, nacionales y extranjeros, la representación genuina del pueblo se congregó para honrar a los cuatro oposicionistas asesinados vilmente en el Castillo de Atarés, convirtiéndolos en símbolo de los Mártires de la Libertad que hizo para su propio merecido mal la dictadura. Y en muchos ojos temblaban las lágrimas, y en todos los labios había sordas palabras de condenación, mientras los corazones menos templados se sentían presa de sentimientos alternantes de pena infinita y odio incoercible, justificados por igual.

Viendo la glorificación de estas víctimas del régimen vesánico que padeció Cuba; viendo el tributo de admiración popular a quienes resistiendo estoicamente la tortura despiadada, cruel, inhumana, dejaron que la muerte sellase para siempre sus labios y no traicionaron la causa por la cual se dispusieron al sacrificio, el más escéptico tuvo que sentir fe en el renacimiento de la República, y al mismo tiempo, emulación para asistirla, impidiendo a toda costa que nunca jamás resurjan los ignominiosos males que eclipsaron la democracia y amenazaron la soberanía nacional. Ante las tumbas de Miguel Angel Alvarez, José Domingo Machado, Félix Ernesto Alpizar y ante la de Margarito Iglesias, con todo ser comunistas los que se congregaron para honrar sus restos dando una nota típicamente roja y como roja, exaltada en demasía, se formularon votos que garantizan que en Cuba no volverá a haber otro dictador que castre las libertades públicas, disponga de vidas y ponga bajo su bota al pueblo.

¡Mérece la pena morir por la Libertad para recibir un homenaje así!

La Federación no se opondrá a la reforma

Ha dirigido un manifiesto a los socios explicando su actitud. Los barberos celebran asamblea

NO SERA OBSTACULO A LA UNIFICACION DE LOS TABAQUEROS. DESEA QUE SE CELEBRE UN CONGRESO DE TORCEDORES, Y SE RESUELVAN LOS PROBLEMAS Y SE TRACEN ORIENTACIONES

La Federación Nacional de Torcedores de Cuba, acordó lanzar un Manifiesto a los torcedores, manifestando que es llegada la hora en estos momentos en que la clase trabajadora ha dado una hermosa prueba de solidaridad de aprestarse a la defensa de sus intereses, y emprender la ruta que designen los torcedores.

El Ejecutivo de la Federación—dice—que no será obstáculo para ninguna reforma, y sugiere a todas las colectividades, nombren sus representaciones para celebrar un Congreso Nacional, en el cual se elija la ruta a seguir, auspiciando la unificación, en forma que no quede ningún tabaquero fuera de las filas. Reconociendo que la reglamentación de las sociedades de torcedores adolece de muchos defectos, no habrá inconveniente en variar la estructura social y si quieren los torcedores, adoptar la forma sindical.

Califican la derrota pasada de «un accidente en el camino» y afirman que sobre la derrota hay que emprender la reconstrucción moral y material de las instituciones de los torcedores.

ASAMBLEA DEL SINDICATO PATRONAL DE BARBEROS Y PELUQUEROS PROFESIONALES

El lunes 21 del corriente, a las ocho y media p. m. en el local de la Sociedad de Rezagadores, Amistad y San José, altos, celebrará una Asamblea el Sindicato Patronal de Barberos y Peluqueros Profesionales de la Habana, para tratar los siguientes asuntos: Renovación por aclamación de los cargos directivos y afiliación. Dar cuenta de las mejoras que exige el Sindicato de Operarios. Tratar de las tarifas y Asuntos Generales.

UNION DE DEPENDIENTES DE VIVERES AL DETALLE

En su local de Amistad 154, altos celebrará Junta General Extraordinaria, la Unión de Dependientes de Víveres al Detalle, esta noche a las ocho y media.

Se tratará de las gestiones sobre la jornada de las ocho horas, y de otros asuntos importantes.

POR QUE NO SALIERON AYER «INFORMACION» NI «POPULAR»

Los directores de nuestros estimados colegas «Información» y «Popular» nos ruegan hagamos público que por causas absolutamente ajenas a su voluntad, como es la absoluta carencia de papel debido a la huelga de bahía, no pudieron editarse ayer las ediciones corrientes de dichos periódicos.

Como hoy es domingo, tampoco podrán publicarse. Ellos esperan que mañana lunes pueda solucionarse el conflicto planteado, en cuyo caso ambos colegas reanudarán inmediatamente su publicación.

EL SINDICATO DE ZAPATEROS DISCUTE SU REGLAMENTO

Anoche celebró una asamblea el Sindicato de Zapateros en el local del Sindicato de Motoristas y Conductores para discutir el reglamento por el cual se ha de regir dicha colectividad.

Los asuntos a tratar, después de la aprobación de los Estatutos se circunscribían a la destitución del Ejecutivo.

BASE BALL por Abela

—Pero tú siempre me decías, padrino, que te encantaba un match.
—Sí, hijito, pero es que el «uantutrí» cojan puestos, es otra cosa.

Almanaque americano

AGOSTO **20** 1847

Defensa del Churubusco y otras batallas

DONDE están las municiones que les quedan? Hay que ocuparlas»—esto fué lo primero que dijo el general norteamericano Twiggs cuando penetró en el viejo convento de la aldehuela de Churubusco, haciendo prisioneros a sus heroicos defensores.

El general D. Pedro María Anays, le dió una respuesta espartana:

—¡Si hubiera parque no estaría usted aquí!

No hubo día más sangriento, en la injusta guerra de los Estados Unidos contra México, que el 20 de agosto de 1847, en que ocurrió la escena anterior.

Cinco batallas se libraron, combatiéndose desde antes que saliera el sol hasta mucho después que se pusiera.

En vano los soldados mexicanos, como en toda la contienda, derrocharon valor y sacrificios, disputando el terreno palmo a palmo. El destino, inexorable, los condenó a sufrir tremenda derrota.

Mientras al frente del ejército de México estaba un general francamente malo—Antonio López de Santa Ana—mandaba el de los Estados Unidos un verdadero as de la milicia: Winfield Scott.

El general mexicano don Gabriel Valencia, por exceso de arrojo, desobedeció las torpes órdenes de retirarse, que recibió el diecinueve del general en jefe. Por buena que fuera su intención, Valencia resulta un insubordinado, falta grave que fué costosa, al resistir al enemigo sin el apoyo del resto de las tropas. Santa Anna—mandaba el de los Estados no se movió el veinte de agosto para nada.

La noche anterior ero oscurísima y lluviosa. El oficial que, a través de bastante peligro, trasmitió las instrucciones en el campo americano para el plan de ataque, fué el capitán de ingenieros Roberto E. Lee, luego famosísimo general de los confederados en la guerra de secesión.

La madrugada del veinte, para sorprender a los mexicanos en su posición de Contreras, el general Persifer F. Smith, hizo avanzar sus hombres por un sendero recién abierto, en medio de una tiniebla tan absoluta, que «tenían que ir asidos los unos a los otros para no extraviarse.»

Atacó inesperadamente y en diecisiete minutos quedó dueño del terreno.

El general Twiggs libró otra batalla victoriosa por el centro. El general Worth hacia lo mismo por el lado de San Antonio Abad. El puente de Churubusco era también tomado, tras reñida lucha.

En todos esos combates los americanos, para mayor brillo de sus armas, atacaron con número igual o menor de combatientes que sus adversarios.

Pero en el convento de Churubusco la cosa no fué así. Aquí se parapetaron ochocientos hombres de la guardia nacional, y a la cabeza estaba el general Anaya, ya mencionado.

Sobre ellos fueron los tres cuerpos de norteamericanos que tomaron parte en las batallas del día—seis mil soldados en total—con su correspondiente y poderoso juego de artillería. Los generales Twiggs, Smith y Worth concentraron sus mejores esfuerzos sobre aquellos gloriosos muros.

Los defensores agotaron hasta el último cartucho. Rechazaron las ofertas de honrosa capitulación, prefiriendo quedar simples prisioneros de guerra a tener que entrar en negociaciones con el enemigo.

Más de mil bajas sufrieron los yankees ese día. Y los mexicanos unas seis veces ese número.

Scott siguió su avance arrollador hacia la capital, ya muy cercana.

Los mexicanos perdiendo territorio, pero escribiendo páginas sublimes, como la defensa que hicieron los cadetes en la escuela militar o castillo de Chapultepec.

Y Santa Anna continuó cometiendo desaciertos, hasta ser destituído y expulsado; pero ya cuando el mal hecho a la Patria no tenía remedio.

M. R. Maribona Viña.

Tomó posesión el mayor de esta ciudad

En la mañana de ayer tomó posesión del cargo de Mayor de la Ciudad, para el cual fué nombrado recientemente el doctor Rafael María Angulo, Presidente de la Asociación de la Prensa de Cuba.

Acompañado del coronel Horacio Ferrer llegó el doctor Angulo a la Secretaría de Gobernación a jurar ante el doctor Laredo Bru su cargo, y después al edificio del Distrito Central; en sus oficinas de la Comisión Nacional de Turismo, se encontraban esperándolo la Directiva de la Asociación de la Prensa, el señor Isidro Mederos, Presidente de la de Repórters de la Habana con una Comisión y numerosos amigos.

El doctor Angulo pronunció un elocuente discurso diciendo que a nadie extrañaría fuera hacia sus compañeros su primer saludo como Mayor de la Ciudad, rindiendo después especial homenaje de agradecimiento a la muestra de afecto del doctor Horacio Ferrer, acompañándole y destacando la personalidad del insigne oculista y ex jefe de Sanidad Militar como compañero del coronel Sangully en la preparación y dirección de la jornada triunfal del 11 de gasto, siendo tributada una ovación al doctor Ferrer.

Dió el doctor Angulo las gracias a todos los amigos presentes, exponiendo que para preparar la temporada invernal abrigaba la esperanza de que le brindasen su cooperación en el trabajo todos aquellos que reciben beneficios directos del turismo porque era debar de todos demostrar al mundo que la capital de la República recobraba bajo los fulgores de la libertad el ambiente de hospitalidad y alegría, que realza el carácter cubano.

El doctor Rafael María Angulo acudió ayer tarde al Cementerio de Colón, acompañando los restos del infortunado estudiante Félix E. Alpízar, después de haberle rendido guardia de honor en el Aula Magna de nuestra Universidad.

Se vendía en la Habana pescado en mal estado

Fueron decomisadas 2,000 libras de pescado. Revisan la nómina de Sanidad, para su depuración

El doctor Carlos J. Taboada, jefe local de Sanidad de la Habana, solicitó ayer la cooperación del capitán del Puerto para que prohiba la extracción del pescado denominado de hielo, sin estar presente un inspector veterinario.

Esta medida se debe a haberse tenido noticias que después se confirmaron de que en los mercados se expendía pescado procedente de viveros que con motivo de la huelga pasada estuvieron durante muchos días anclados en la havía, descomponiéndose dicho marisco.

El Jefe de Veterinaria local, doctor Céspedes, de acuerdo con el doctor Taboada, decomisó ayer dos mil libras de pescado del nevero «Canarias y Galicia.»

También fueron notificadas las distintas empresas que no podrán extraer pescado sin el «conduce» del veterinario inspector, a cuyo efecto se ha dispuesto una guardia durante las horas de descarga.

REVISANDO LAS NOMINAS

Con los antecedentes suministrados por los estudiantes, profesores, miembros del ABC y asociaciones revolucionarias. la Comisión depuradora de la Secretaría de Sanidad y Beneficencia estudia en estos momentos nómina por nómina, con el propósito de eliminar todos los elementos que se distinguiron apoyando el anterior régimen y dejar los empleados aptos que puedan velar por la salud pública.

RENUNCIO EL PERSONAL DE UN HOSPITAL

En el Hospital de Dementes de Mazorra de Cuba se constituyó ayer una Delegación del A B C solicitando la renuncia de todo el personal con el propósito de entregárselo a la Comisión depuradora que preside el doctor Carlos J. Piñeiro, quien resolverá.

NUEVO JEFE LOCAL

El Comité Revolucionario Local de Aguacate, con vista de estar huyendo el Jefe de Sanidad, doctor Carlos Manuel del Rey, ha solicitado del doctor Presno designe en su lugar al doctor Antonio María Garrastasú.

HUELGA MEDICA

El Colegio Médico de Cienfuegos ha decretado la huelga contra la Colonia Española por cuyo motivo el Jefe de Estado Mayor de la Marina de Guerra, coronel González del Real dispuso ayer que un médico del Cuerpo se hiciera cargo de la atención de los enfermos graves. De acuerdo con la Federación Médica el doctor Presno resolverá el problema.

RECIBO DE PUBLICO

El secretario particular del doctor Presno, señor Morán, nos informo ayer que el público sería recibido los lunes y viernes, de diez a doce de la mañana, por rigurosa llegada al Departamento, sin distinción de personas.

ABANDONADO EL HOSPITAL DE SAN LAZARO

El Secretario de la Guerra comunicó ayer al de Sanidad haber tomado militarmente el hospital de leproso «San Lázaro», con motivo de haber sido expulsados por los enfermos todos los empleados, sirvientes, etcétera.

El doctor Presno designó director del Hospital al doctor Victorino Cabrera, que fué declarado cesante por el último Secretario de Sanidad.

LA JUSTICIA TUMULTUARIA HA DEJADO DE SER LA DE LOS PAISES CIVILIZADOS

El Gobierno acaba de designar nuevo Jefe del Poder Judicial al doctor Juan Federico Edelman y lo ha hecho atendiendo a los deseos generales del país claramente manifestados y conformes en la designación del funcionario que por su antigüedad, su competencia y por el valor civil demostrado sin interrupción en los años del pasado régimen, resulta ser el más a propósito para presidir este Poder.

Esta designación al mismo tiempo que patentiza el deseo de los Poderes Públicos de atender a las indicaciones de la opinión, pone de manifiesto el propósito que los anima de que la justicia en este período de transición, sea todo lo serena que debe ser para merecer ese dictado.

El Gobierno se propone exigir a los funcionarios del pasado régimen que hayan delinquido, la responsabilidad de sus actos, y por ello pide y exige de todos los ciudadanos que cesen los actos de violencia inspirados en el deseo de tomarse la justicia por su mano.

Para el bien de Cuba es necesario que las pasiones se calmen y que el propósito de la venganza personal se reprima. Y que sus habitantes todos tengan muy presente, que la justicia tumultuaria ha dejado de ser, hace ya tiempo, la justicia de los países civilizados.

(fdo.) Carlos Saladrigas,
Secretario de Justicia.

La Habana, 19 de agosto de 1933.

Los carnets del A.B.C.

La Célula Directriz, en reunión celebrada esta tarde, ha tomado el siguiente acuerdo:

La función específica, única y exclusiva de los carnets es la de identificación. La posesión de ellos no capacita al que lo posee para realizar gestión o trabajo alguno en relación con las autoridades ni con el público en general. Mucho menos puede amparar hechos delictuosos o actos fuera de la ley. Las autoridades procederán en contra de cualquier persona que cometa hechos de pillaje, robos, exigencias de dinero, etcétera, tengan o no insignias o carnets del A B C. Los Abecedarios son los primeros en condenar tales hechos; y sabemos que los que tales cosas realizan, se escudan bajo nuestro nombre, pero no son del A B C.

Se estudia un plan para anular los carnets expedidos, sustituyéndolos por otros que cumplan con mayor eficacia su cometido.

El carnet del A.B.C. no ampara a nadie para cometer actos de saqueo, recolectas ni violencias

Los verdaderos abecedarios tratan de honrar a la institución y no de desprestigiarla. Nadie puede recoger dinero. Precisa que sean denunciados los hechos vandálicos que se realicen

La Célula Directriz del A B C desea hacer llegar al pueblo de Cuba y a sus autoridades, las siguientes declaraciones.

1o.—Que el A B C es una asociación de ideología altamente patriótica, que ha luchado y continuará luchando por el BIEN DE CUBA.

2o.—Que los abecedarios de corazón, aquellos que no tienen complicidad alguna con el pasado; aquellos que han venido luchando desde el principio, en los momentos de peligro y dispuestos a toda clase de sacrificios, no han realizado esos esfuerzos por ambiciones mezquinas ni para obtener destinos.

3o.—Que los que tales cosas hacen son los arrivistas de todas las épocas, que esperan el último momento para obtener ventajas y posiciones. Estas personas no pueden llamarse abecedarios, pues no tienen nuestra ideología.

4o.—Que esta Directriz, sintiendo con todos los abecedarios, no sólo no autoriza, sino que condena con todas sus energías cualquier acto punible o delictuoso que se cometa, ya sea invocando el nombre del A B C, o de la LIBERTAD.

5o.—Que ha llegado hasta nosotros la noticia de que muchos individuos, amparados con las insignias de nuestra Organización, o escudados bajo el nombre glorioso del A B C, realizan toda clase de desafueros, actos indignos y vituperables que todo ciudadano honrado y consciente tiene que condenar; y mucho más si es abecedario.

6o.—Que nuestros carnets deben ser diplomas de honor que sólo tienen por objeto servir de medio de identificación; pero que de ningún modo son patentes para la piratería y la desvergüenza. Es necesario que termine esta situación y dar el merecido castigo a los que quieren manchar el nombre prestigioso del A B C. Estos carnets deben constituir un timbre de gloria para el que los posea; no son ni pueden ser semejantes a aquellos que amparaban a los criminales y bandeloros que constituían la tristemente célebre partida de la porra.

7o.—Que por este medio se llama la atención al pueblo de Cuba para que no se deje engañar por estos falsos abecedarios; y a las autoridades para que castiguen convenientemente a todos los que realicen actos en contra de las leyes, lleven o no insignias, banderas o carnets del A B C.

Recordemos todos que el A B C es la esperanza de Cuba. Juntos todos bajo su honrosa bandera.

El A B C quiere hacer público que la Sección Económica es el único organismo autorizado para la recaudación de fondos y que dicha Sección no realiza actitividades en tal sentido en estos momentos; por lo cual nadie debe hacer entregas a quien las solicite.

Agradecemos que se tome el número del carnet que se presente con tal finalidad y se dé cuenta a nuestras oficinas en Prado número 62, altos, esquina a Colón.

Cualquiera modificación de esta determinación se dará a conocer oportunamente.

El A B C es la esperanza de Cuba. Todos unidos bajo la bandera del A B C.

CON SANGRE HA CONTINUADO LA HUELGA DE BAHIA

UN MUERTO Y UN HERIDO EN LA REFRIEGA OCURRIDA CON LOS HUELGUISTAS

Angel Somoza González, natural de España, de 34 años de edad, vecino de Bellavista, sin número, en el Cerro y su hermano Benigno, de iguales apellidos y nacionalidad, de 35 años y con domicilio en Vista Alegre entre Lawton y Armas, fueron ayer las víctimas de la huelga de bahía. El primero resultó muerto al ser alcanzado por varios proyectiles de arma de fuego y el segundo herido de gravedad, motivando la súbita agresión su condición de rompehuelgas en las primeras horas de la mañana de ayer, cuando los hermanos Somoza, transitaban por Santa Clara y Oficios en dirección al muelle de la Flota Blanca, donde pensaban reanudar el trabajo.

Cometido el hecho, un grupo de individuos desconocidos se dirigió a las oficinas de la compañía de referencia, donde ocasionaron grandes desperfectos.

El cadáver del ex Jefe de la Policía

El cadáver del ex jefe de la Policía Nacional Antonio B. Aineiart, de ingrata memoria, momentos después de haberse evadido de la vida disparándose un tiro para no caer en manos de la Justicia y purgar los crímenes con que execró su nombre.

Espera que nos ayuden a rehacer la hacienda

Cuba atravesó el momento de más dificultad

Nuestras relaciones mutuas se reajustarán a fin de proteger sus intereses y los nuestros

Anoche, a las 10.15, como habíamos anunciado, en el despacho del honorable señor Presidente de la República del Palacio presidencial, fué presentado por nuestro amigo y colaborador señor Alejandro Bermúdez, de la Cuban Telephone Company al gran pueblo de Norte América el popularísimo y querido compañero en la prensa mister John T. Wilford, director del periódico «Havana American News», que en ese acto traía la representación de la Columbia Broadcasting System quien hizo la presentación del honorable señor Presidente de la República doctor Carlos Manuel de Céspedes con las siguientes frases:

«Este es un honor que aprecio altamente de poder presentar a mis compatriotas al nuevo Presidente de Cuba, porque yo he trabajado incesantemente durante cuatro años por que fuera retirado su predecesor.

El actual Jefe ejecutivo de Cuba tiene 61 años de edad y es hijo del Padre de la Patria Cubana que fué el primer revolucionario en la guerra de emancipación de este país desde el año de 1868-78.

Plena confianza tenemos todos los extranjeros residentes en Cuba, de que una nueva era se abra para esta nación en cuya prosperidad están interesados igualmente cubanos y americanos. La Libertad es un honor que prevalece en el nuevo Presidente doctor Carlos Manuel de Céspedes de la libre República de Cuba a quien tengo el placer de presentar a ustedes.

Discurso del doctor Céspedes:

MENSAJE AL PUEBLO AMERICANO

«Mis conciudadanos me han seleccionado para guiar provisionalmente los destinos de Cuba. Como Primer Magistrado de mi país responderé al llamamiento de honor y deber y espero justificar ampliamente la confianza que en mi han depositado mis compatriotas.

Después de haber pasado Cuba el momento tal vez, más difícil de su historia de República independiente, ahora sale satisfactoriamente de sus dificultades y otra vez respira el aire de la libertad. Un porvenir halagador la espera.

Encauzada por el patriotismo y la industria de sus hijos, ya encuentra la senda que conduce a la victoria.

En nombre de mis conciudadanos, quiero trasmitir un saludo afectuoso y sincero al pueblo de los Estados Unidos, al cual estamos ligados nosotros por numerosos lazos sagrados.

Estoy seguro que los Estados Unidos cooperarán con Cuba en la obra de reconstrucción que hemos emprendido y que nuestras relaciones comerciales serán reajustadas a fin de que mientras los intereses suyos estén protegidos, nosotros podamos desarrollar ampliamente nuestros recursos, para asegurar nuestro porvenir económico y el bienestar de esta república joven, que depende tanto de nuestro grande, bondadoso y poderoso vecino.

En Dios pongo mi confianza, así como la buena voluntad de todo mi pueblo para llevar a cabo mi misión, tan difícil en este momento.

Me es grato reconocer el interés amistoso mostrado en Cuba por su gran Presidente para quien deseo todas las felicidades. Con todo mi corazón deseo el triunfo de sus altos ideales que son también los de Cuba, para el bienestar de la humanidad!!

Llegaron Guerra, Cintas y Aguirre a Estados Unidos

Dijeron que no necesitaban protección policíaca. Iban 16 refugiados en el barco.

NUEVA YORK, agosto 19. (AP.)—El vapor «Morro Castle» llegó hoy a este puerto trayendo a bordo a tres conocidos cubanos—Oscar B. Cintas, ex embajador en Washington; Ramiro Guerra, ex secretario de la Presidencia, y el coronel Charles Aguirre, jefe de la policía de la Habana en la época de José Miguel Gómez.

Las precauciones tomadas por la policía para proteger a los viajeros en el muelle, no fueron necesarias. Cuando atracó el vapor subieron a bordo ocho miembros del departamento de explosivos y otros tantos detectives, pero Guerra se negó a aceptar la protección que le brindaron. Veintiséis policías de uniforme estaban de guardia en el muelle, pero no acudió ni un solo cubano allí.

Cintas, que hizo el viaje en compañía de su esposa, no quiso hacer declaraciones.

Guerra, que vino en compañía de su hijo, Ramiro, dijo que había salido de Cuba con el permiso del nuevo presidente, quien le envió una escolta militar que en realidad no era necesaria.

«No puedo hacer pronósticos acerca del nuevo gobierno—dijo—; pero como cubano deseo que pueda resolver los problemas de mi país. Espero regresar en el futuro y dedicarme a mi profesión de maestro.»

Guerra dijo que había visto a Machado el viernes pasado. Agregó el doctor Guerra que se había refugiado en casa de unos amigos cuando comenzó la revolución y que su casa había sido saqueada «un poco.»

El doctor Guerra se negó a hablar sobre los eventos que precedieron a la caída de Machado, alegando que era «una historia demasiado larga». Al ser interrogdo sobre los sucesos del «lunes sangrientos», cuando el pueblo fué tiroteado por la policía, el doctor Guerra manifestó que aunque «este hecho de saberse hubiera podido evitarse, tendría que ocurrir tarde o temprano, porque el pueblo se había lanzado a la calle dispuesto a pelear.»

«Fué el doctor Rivero, director del DIARIO DE LA MARINA, quien me dió la noticia de la renuncia de Machado», dijo el doctor Guerra.

El coronel Aguirre dijo: «Yo fuí a la Habana en este vapor, pero me dijeron que si desembarcaba me matarían y no bajé. Fuí nombrado tesorero del Distrito Central el año pasado, pero jamás ocupé el puesto porque no me gustaban algunos de los individuos que lo integraban. Hace mucho tiempo que vivo en Nueva York.»

Había 229 pasajeros a bordo del «Morro Castle», de los cuales se estima que 16 eran refugiados.

Los estudiantes normalistas han acordado pedir la solución del Congreso y del Poder Judicial

Exige, además, la depuración en todos los sectores, anulación de los exámenes verificados, la extradición de los acusados por delitos criminales, cambio de nombre a la calle 23, etc., etc.

Copiamos a continuación el texto de la carta enviada a nuestro director por el señor Silvio Machado Aguila, delegado del Comité Central del Ala Izquierda Estudiantil por la Sección Normalista.

Habana, 19 de agosto de 1933.

Sr. Director de DIARIO DE LA MARINA.

Muy señor mío:

En los periódicos de la tarde he leído dos noticias que, como delegado del Comité Central del Ala Izquierda Estudiantil de la Sección Normalista, me interesa aclarar. La primera, relativa a la asamblea general normalista celebrada en el día de hoy, ya que elementos que tratan de confundir a los estudiantes de ese Centro de enseñanza han declarado que en la Asamblea no se llegó a ningún acuerdo y que fué disuelta. Con relación a lo primero nos interesa hacer constar que la asamblea, a propuesta del delegado, que suscribe, tomó los siguientes acuerdos generales:

1.—Disolución del Congreso que se exigirá a las autoridades.

2.—Disolución del Poder Judicial.

3.—Pedir al Ejecutivo un decreto para obligar a todos los empleados y funcionarios que sostuvieron al machadato a depurar sus responsabilidades.

4.—Exigir del Gobierno la extradición del Verdugo y sus secuaces que han logrado embarcar.

5.—La Asamblea en pleno pide se siga llamando a la calle 23 Mariano González Rubiera.

Asímismo nos interesa aclarar que el único año que acordó algo en concreto con relación a los estudiantes que no secundaron la huelga fué el cuarto año, el cual aprobó la siguiente proposición: anulación de los exámenes verificados desde el 30 de septiembre de 1930 hasta la fecha, así como prolongar el año escolar a diez meses, divididos en dos cursillos, de a cinco, al primero de los cuales tendrán acceso todos los normalista, pero al segundo solo podrán asistir los no examinados es decir, los que se mantuvieron firmes en su protesta contra el machadato, para de esta manera recuperar el tiempo perdido. Esta medida rige hasta que salgan los últimos alumnos ingresados antes del 30 de septiembre de 1930.

En cuanto a la segunda de las noticias quiero aclarar también las cuestiones planteadas en la Asamblea llevada a cabo por miembros del Comité Pro Reorganización en la mañana del 17 del corriente, en la cual los estudiantes Raúl Roa, Jorge Quintana y Ladislao González Carvajal, hicieron uso de la palabra para atacarme tanto a mí como a otros miembros del Comité Central, alegando que yo no representaba fielmente los intereses de los estudiantes de la Izquierda de la Escuela Normal, acusaciones a las que solo tengo que responder que, en asamblea celebrada el martes próximo pasado, en el local de la Asociación de Repórters, por estudiantes de izquierda, pertenecientes a la Escuela Normal, fuí ratificado por esos compañeros ante la presencia de miembros del Comité Pro Reorganización, como delegado del Comité Central del Ala Izquierda Estudiantil de Cuba.

Esperando de cabida en las planas de su periódico a estas líneas aclaratorias, queda de usted atentamente,

(Fdo.) Silvio Machado Aguila.

M.E.C.D. 2016

ESCENARIO Y PANTALLA

«FAUSTO»: «EL BESO ANTE EL ESPEJO»

ESTA película está tomada de una obra de Ladislao Fodor, el ingenioso comediógrafo húngaro. La producción conserva en la pantalla su cariz literario y teatral. En realidad es teatro, dividido en múltiples escenas y exquisitamente fotografiado.

Fodor revela su virtuosismo escénico logrando interesarnos con una doble historia de celos y adulterio. La originalidad de la pieza estriba justamente en la duplicidad de una

Nancy Carroll en «El beso ante el espejo».

misma fábula, como si la concebida originalmente se reflejase en ese espejo delante del cual se besan los esposos y en cuyo juego de reflexiones descubren el signo de la traición.

Otro rasgo curioso es, al final, la confusión de los dos casos en uno sólo. La verdad es que el esposo homicida y su abogado defensor son víctimas de un mismo adulterio. Aquel descubre la infidencia por el espejo delator; éste se siente picado por los celos por puro contagio. En el momento del juicio este último no defiende al homicida, sino que se defiende previamente a sí mismo de la venganza que piensa tomar por su mano. Por eso su elocuencia es tan sincera y su éxito tan rotundo.

Admitida la conducta del abogado, que se siente en el deber profesional de no vindicar su honor hasta que no haya salvado la vida de su amigo y cliente, todo lo demás es admisible. Hasta ese final en que, por toda venganza, hace añicos la luna del espejo chismoso, sin tener en cuenta el consejo del clásico:

arrojar la cara importa,
que el espejo no hay por qué.

En su fuero interno, su caso es, como del arte decía De Vinci, «una cosa natural vista en un gran espejo». Se siente engañado más bien por reflejo que de un modo directo. Y naturalmente rompe la luna. Tomen ejemplo los maridos burlados.

La película está hecha con mucho esmero e interpretada felizmente. Sobre todo por parte de Nancy Carroll, Paul Frank Morgan y Paul Lukas.

Francisco ICHASO.

NOTAS

GRAN MATINEE EN EL «ENCANTO»

A las 10.15 de la mañana, se celebrará la gran tanda infantil con películas graciosísimas y la presentación en el escenario de Richardine, con su famosa colección de muñecos. Esta tanda, solo cuesta 20 centavos niños y mayores.

A la una en punto, dará comienzo la grandiosa matinée con el Noticiario Liberty que reproduce los acontecimientos ocurridos con la caída de Machado, «El pequeño gigante», con el eminente actor Edward G. Robinson, «El despertar de una nación» y por último, »La hora del cocktail», con Gebe Daniels.

En los turnos elegantes, de 5.30 y 9.30, se exhibirá por última vez «El despertar de una nación», producción Metro, con Walter Huston y Karen Morley, exhibiéndose en la tanda de las 7.30 «La hora del cocktail».

Tanto en la matinée como en todos los turnos, el profesor Morales tocará al órgano el himno del victorioso A. B. C. y otro himno dedicado a los estudiantes.

Mañana, estreno en Cuba de la hermosa película «Una aventura singular», con la bella artista Bette Davis y Douglas Fairbanks Jr.

Para el jueves se anuncia Kay Francis en «Una mujer de mundo».

ESTUPENDA MATINEE EN EL «CAMPOAMOR»

A la una en punto comienza la matinée especial que dura hasta las 5 y 30, y donde se exhiben tres magníficas películas. La primera «Esta noche serás mia», con el gran tenor Jean Keapura, «Rasputín y la Emperatriz» y por último la interesante producción con Halen Hayes y Ramón Novarro, «La canción del Oriente». Esta matinée sólo cuesta 40 centavos los mayores, 20 los niños y 10 la tertulia.

En los turnos principales de tarde y noche se repite «Rasputín», el drama perfecto donde actúan los 3 Barrymore, John, Lionel y Ethel y a las 7.30 «La canción del Oriente».

El martes, el estreno de «Fidelidad», con el renombrado actor Charles (Chic) Sale y el maravilloso perro Buster. El detalle culminante de este drama es la afluencia de escenas conmovedoras entre un hombre y el perro que ha sido su leal amigo toda la vida.

El viernes, la última producción del gran Ronald Colman, secundado ahora por Elissa Landi y Juliete Compton en «Las apariencias engañan».

«EL GRAN DESFILE» Y «ARAÑA», EN EL «MARTI»

Hoy habrá matinée en el Martí, dando comienzo a las tres y cubriéndose el programa con dos de las obras que mayor éxito han alcanzado en los últimos tiempos: «El gran desfile» y «Araña».

La primera, original de Carlos Robreño, constituye acerba crítica contra el régimen que acaba de caer y en cuanto a la segunda se debe a Julito Díaz, el popularísimo autor que tantas simpatías cuenta en el público.

para esta matinée del Martí regirán los precios acostumbrados a base de 30 centavos luneta.

Por la noche, en la primera tanda, que comienza a las 8 y 45, se anuncia «Araña», reservándose la segunda tanda a las 10 y 30 para «El gran desfile».

El martes tendrá efecto una gran función extraordinaria. Se llevará a escena «Cecilia Valdés», y se estrenar; «La obra de todos», en la que han colaborado Villoch, P. Rodríguez, J. Díaz, C. Robreño, Castells, Meluzá Otero A. Bronca, M. T. de la Cruz Muñoz, J. S. Arcilla, Agustín Rodríguez, Anckermann, Simons. Grenet Laguna, Roig, Prats, etc.,

UNA INTERESANTE MATINEE EN EL «NACIONAL»

Dedicada a los niños ha combinado la empresa del Nacional una soberbia matinée que durará de una a cinco con películas cómicas, cartone y sinfonías tontas y la admirable cinta de acción por el ídolo de la gente menuda, Buck Jones, titulada «A sangre y fuego».

«El alcalde se divierte», comedia, con Lee Tracy y Evelyn Knap, también pasará por la pantalla en esta matinée.

La compañía de zarzuelas españolas que tanto gusta, llevará a escena la graciosa zarzuela con música del maestro Valverde, «La marcha de Cádiz», con un reparto en el que figuran la aplaudida tiple cómica Carmen Maiquez, Guillermo Amoedo y Pepito Valle.

Los precios para esta matinée, 10 centavos los niños y 30 los mayores.

A las 5 y 30 y 9 y 30, se repetirá la aplaudida zarzuela del maestro Jacinto Guerrero, «La Alsaciana», con José María Aguilar y Carmen Antonini.

Mañana, lunes, la graciosa y picaresca zarzuela «La carne flaca», con Carmen Maiquez y Pepito Valle.

EL HOMENAJE DEL JUEVES EN EL «PAYRET»

«Un habanero que fué a Asturias» es el título de una comedia-sainete original de José López Ruiz, que será estrenada el próximo jueves en el Payret, en la gran función que se celebrará en su honor y beneficio.

«Un habanero que fué a Asturias» no es otra cosa que el viaje de un joven nacido en nuestra Habana, hijo de padre asturiano, que llega a la aldea paterna y es recibido con las naturales muestras de cariño.

También se estrenará esa noche una revista del mismo autor: «Estampas». En ella el autor canta un bello romance a Cuba y a España, como se demuestra por los títulos de sus cuadros: «El mensaje de la vieja España», «Ya estamos en Madrid», «Una estampa goyesca», «El chotis castizo», «Aires de Galicia», «Acuarela asturiana», «Barcelona monumental», «La sardana», «Valencia y sus mujeres», «En Sevilla se hizo el milagro» y «La noticia padre».

Además, se estrenará esa noche una marcha dedicada al A. B. C., la pujante y cívica institución, por el poeta Gustavo Sánchez Galarraga y el compositor Ernesto Lecuona.

HOY DOMINGO 20

A LAS 9 P. M.

Estación C. M. C. Y. 1320 kc. Radioteatro "Ideas Pazos."

La Compañía Nacional de Alimentos, distribuidora de la leche condensada "La Lechera", ofrece esta noche la trasmisión de la bellísima zarzuela en dos actos titulada

"El Húsar De la Guardia"

original de Perrín y Palacios, con música de los maestros Jiménez y Vives.

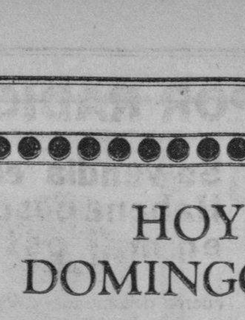

LECHE CONDENSADA

"La Lechera"

Con la Pureza, Rendimiento y Garantía de Siempre

Pero más Fresca que Nunca

Hab. 158

PILAR FERNANDEZ
PRIMERA ACTRIZ DEL RADIOTEATRO "IDEAS PAZOS"

Una circular a los vaqueros de la Habana

Habana, agosto 19 de 1933.

Sr. Director del periódico DIARIO DE LA MARINA.

Señor:

En mi carácter de Presidente de la «Federación de Vaqueros de la Habana», le ruego muy encarecidamente la publicación en ese periódico de su digna dirección, de la Circular que le adjunto, para conocimiento de esta provincia.

Anticipándole las más expresivas gracias por esa atención, quedo de usted con el mayor respeto, suyo atento y seguro servidor, Federación de Vaqueros de la Habana.—**Luis de la Cruz Muñoz**, Presidente.

FEDERACION DE VAQUEROS DE LA HABANA

A los señores vaqueros asociados a esta Federación, a los neutrales y a todos los vaqueros en general:

Con conocimiento esta Federación que elementos perturbadores de siempre de la industria lechera, tanto del campo como de la Habana, están propalando rumores tan falsos como insidiosos, contra la Compañía Lechera de Cuba, S. A., haciéndola aparecer como que en sus intereses estaban mezclados elementos dirigentes del régimen pasado, llamamos la atención a todos los señores vaqueros para que no se dejen coaccionar por esos elementos que a la sombra, están haciendo esa campaña difamatoria y con beneficio propio con el único objeto (el de siempre), de perjudicar a una Empresa seria y que por el cumplimiento de sus obligaciones merece el respeto y la consideración de las personas serias y honorables.

Por lo expuesto, repetimos, no se dejen coaccionar ni amedrentar por esos elementos insidiosos y tengan el suficiente valor que siempre ha sido reconocido por el guajiro cubano, para denunciar estos hechos a las autoridades inmediatas, pues esta Federación ha tomado las medidas del caso, dirigiéndose a las autoridades competentes, a fin de que presten todo el auxilio que los señores vaqueros en general estimen necesario, tendientes a evitar el que se perjudiquen sus intereses dejando de remitir su leche a la Habana, por la coacción y amenazas de que están siendo víctimas en estos propicios momentos.

Habana, agosto 19 de 1933.—Atentamente, Federación de Vaqueros de la Habana.—LUIS DE LA CRUZ MUÑOZ, Presidente.

A-1

EL DR. ROGELIO DOMINGUEZ NO HA SIDO «PORRISTA»

El señor Rogelio Domínguez Fumero, conocido en todo el foro por su dedicación al mismo, nos ruega hagamos constar que desea dejar aclarado, a fin de evitar dudosas interpretaciones, que él no es el «porrista» Domínguez a quien se busca para castigar.

Que el citado sujeto vivió, efectivamente, en los bajos de la casa Empedrado 17, casi esquina a Cuba, en cuyos altos presta servicios nuestro comunicante, pero que ha desaparecido desde el día de la caída del régimen. Y que él, Rogelio Domínguez, siempre fué enemigo irreconciliable de la funesta dictadura caída.

HOY ENCANTO HOY

TANDA INFANTIL 10 A.M. 20¢

Cartones - Comedias y el Gran Mago y Ventrílocuo

RICHARDINE

GRANDIOSA MATINEE de 1 a 5½

Revista con los últimos sucesos nacionales

El PEQUEÑO GIGANTE con Edward G. ROBINSON

El profesor MORALES efectuará al Organo el Himno del A.B.C y la letra será proyectada en la pantalla

El DESPERTAR DE UNA NACION

con WALTER HUSTON - Karen MORLEY - Franchot TONE

LA HORA DEL COCKTAILL con BEBE DANIELS BARRY NORTON

5½-9½ El DESPERTAR de una NACION | 7½ LA HORA DEL COCKTAILL

MAÑANA: UNA AVENTURA SINGULAR

con Bette DAVIS y Douglas FAIRBANKS Jr.

«FAUSTO»: UNA BUENA MATINEE A LA UNA

Nadie puede ofrecer hoy una matinée a la una tan atractiva y tan completa como la del teatro Fausto. Vea el programa: estreno del romance policíaco «Peligrosamente suya», con Warner Baxter; «Un beso ante el espejo», tragedia pasional con Nancy Carroll; «El marido de la amazona», comedia picaresca, con Elisa Landi; presentación de Artinelli, llamado el genio de la prestidigitación; estreno de «Huevos fritos con jamón» y «Un timo oriental», cartones cómicos; Noticiero Paramount, «Paramount Gráfico» y la película que se tomó en el entierro del leader estudiantil Rafael Trejo; además, todos los sucesos de actualidad, manifestaciones y actos de justicia realizados por el pueblo, persecuciones.

En los turnos elegantes la superproducción Universal «Un beso ante el espejo», considerada la más bella y emotiva de las películas estrenadas este año.

El jueves, estreno del intenso romance dramático «Fiel a una mujer», maravillosa interpretación de Irene Dunne.

INGLATERRA. — Huérfanos en Budapest.

Precios para hoy: de 1 a 6 p. m., diez centavos. Niños, y damas y 15 centavos caballeros y de 6 a 11 y media, 20 centavos mayores y diez niños.

Colosal programa con la comedia «Tres padres y huérfanos», el cartón en colores «Los apuros de Noé» y las producciones «Huérfanos en Budapest», por Gene Raymond y Loretta Young; «Primavera en otoño», por Catalina Bárcena y Antonio Moreno, toda en español; y «El gran domador», sensacional y emocionante, por Clyde Beatty y Anita Page.

A las 5 p. m., «Huérfanos en Budapest» y «Primavera en otoño».

Por la noche, el mismo programa del matinée.

Mañana, programa especial.

Fausto HOY MATINEE DE 1 A 5 P.M.

El BESO ANTE EL ESPEJO

PAUL LUKAS NANCY CARROLL

PELIGROSAMENTE SUYO - WARNER BAXTER

EL MARIDO DE LA AMAZONA

Elissa LANDI

Cartón - Comedia Revista - Noticiario de la caida de Machado

5½ - 7½ - 9½

El BESO ANTE EL ESPEJO Paul LUKAS Nancy CARROLL

—The KISS BEFORE the MIRROR—

HOY CAMPOAMOR

ESTUPENDA MATINEE DE 1 A 5½

REVISTA - CARTON -

ESTA NOCHE SERAS MIA

por el gran tenor JEAN KIEPURA

La grandiosa Super-producción

RASPUTIN con John-Lionel-Ethel BARRYMORE

5½ - 9½ RASPUTIN

7½ LA CANCION DE ORIENTE

LA CANCION DE ORIENTE con Helen HAYES - Ramon NOVARRO

MARTES CHIC SALE y el inapreciable perro BUSTER en

FIDELIDAD

VALIOSA OPINION DEL:

Dr. Mario E. Boza
Cirujano-Dentista
Consulado 68
Habana.

Opino que «GRAVI» reúne todos los requisitos de una buena Pasta Dentífrica por ser las sustancias medicamentosas que entran en su composición, altamente beneficiosas a la cavidad oral y por tener un agradable sabor, cualidad muy importante para completar las buenas condiciones de un dentífrico.

(f) Dr. Mario E. Boza.

Los males de la mujer

provienen generalmente de la supresión o deficiencia de la secreción ovárica.

El organismo recobra normalidad nerviosa, fertilidad, vigor y lozanía, facciones tersas, en una palabra: ¡MAGNIFICA SALUD!, cuando se le administra hormona ovárica-vitaminada preparado en tabletas del Dr. Richard Weiss, Berlín, Alemania, —"al día con la ciencia"—

"HORGENI"

regenera el organismo femenino

Solicite Ud. folleto gratis. Agente del Dr. Weiss, Apartado 117, Habana

DESTRUIDA UNA TARJA EN EL EDIFICIO DEL SUPREMO

Varias personas, pertenecientes a distintos sectores de la opinión pública, penetraron en horas de la tarde de ayer en el edificio que ocupa el Tribunal Supremo y, tras de poner en conocimiento del conserje señor Ignacio Fernández su propósito, procedieron a arrancar y destruir la tarja de bronce colocada en la pared contigua a la escalera central que conduce del patio al entresuelo donde están instaladas las Oficinas de las Secretarías.

Dicha tarja expresa las obras que se realizaron en el citado edificio cuando estaba destinado a Senado de la República en la época en que fué Presidente de dicho Cuerpo Colegislador el Dr. Clemente Vázquez Bello.

Conseguido el propósito indicado, se retiraron todos dentro del mayor orden.

GACETILLAS

NEPTUNO. — La mujer que no tenía hombre.

En la matinée de 1 a 5 p. m. en Neptuno, la revista de «La caída de Machado» y escenas del entierro del inolvidable Trejo; «La mujer que no tenía hombre», por Clark Gable; «Peligrosamente suyo», por Warner Baxter; «El presidente Fantasma», por Claudette Colbert y «El Museo», comedia de Betty Boop, actuando además Artinelli, humorista, magia e ilusionismo: 20 centavo toda la función.

A las cinco, en tanda doble, «La mujer que no tenía hombre», por Clark Gable y «Peligrosamente suyo», con la revista de la caída de Machado« 20 centavos.

Por la noche, a las ocho y media, «Peligrosamente suyo» y a las 9 y 45 «La mujer que no tenía hombre». La revista de la caída de Machado y al final actúa Artinelli.

Mañana, por última vez, «La mujer que no tenía hombre».

REGINA. — El Pequeño Gigante.

A la una en punto empieza Regina con la mejor matinée. La revista semanal Fox, el cartón en colores estreno «Aves de primavera», «El monarca del aire», de Richard Barthelmes; «El genio del mal», de Warren Williams; la película de «La caída del machadato» y «El pequeño Gigante», de Edward G. Robinson. Además, el episodio 9 de «El tren desaparecido». Precios, 20 centavos luneta a todas horas mayores y 10 niños. Mañana, «El monarca del aire» y «El pequeño gigante». Día 29, «Secretos», de Mary Pickford.

TRIANON. — La Hora del Cocktail.

En la matinée de la una, revista, comedia; Bebe Daniels y Barry Norton en «La hora del cocktail»; el entierro de Trejo y los recientes sucesos con la caída del machadato, comedia de Laurel y Hardy, ¡Fuera!, y «Peligrosamente suyo», por Warner Baxter. Mayores: 30 centavos. Niños: 20.

En las tandas de 5.15 y 9.45, revista «¡Fuera!», por Laurel y Hardy; el entierro de Trejo, con la caída del machadato, Bebe Daniels y Harry Norton en «La hora del cocktail».

Tanda de 8.30: Warner Baxter en «Peligrosamente suyo».

Mañana: «La hora del cocktail» y «Peligrosamente suyo».

Jueves y viernes: «El pequeño gigante», por Edward G. Robinson.

RIVIERA. — El Pequeño Gigante.

En la matinée de la 1.15 se estrena «El pequeño gigante», por Edw. G. Robinson; «El genio del mal», por Warren Williams; «A toda hélice», por William Collier.

Episodio 1 de la serie «Los misterios de la selva», y revista.

A las 5.15, y 9.45, «El pequeño gigante»; y a las 8.15 «A toda hélice», por William Collier.

Mañana, por última vez, «El pequeño gigante» y «Seguros en el infierno», por Dorothy Mackail.

El martes, «Una noche en el Cairo», por Ramón Novarro.

El 23 y 24, «Los secretos del mar», por Fay Wray.

El 25, estreno, «Rasputín», por John Lionel y Ethel Barrymore.

RIALTO. — El Pequeño Gigante.

Con un magistral programa Rialto empieza a la una y media; se estrena el cartón en colores «Aves de primavera»; la revista semanal Fox, «El monarca del aire», de Richard Barthelmes; «El genio del mal», de Warren Williams; la película de la caída de Machado, y «El pequeño gigante», de Edward G. Robinson y termina con el episodio 9 de «El tren desaparecido».

Precios: 20 centavos luneta y preferencia, hasta las siete y media y 30 los mayores después.

Mañana, «El pequeño gigante»; día 29, «Secretos».

ACTUALIDADES. — Grandioso programa.

Hoy, nuevamente, el gran show de «Serpentinas y Confettis», en tandas de 3.30 a las 5.30 y 9.30, actuando el tenor Mariano Meléndez, el trío Lago, la pareja Cristian Albert con dos debuts, el de don Paniilo, gran imitador de Stan Laurel y Oliver Hardy y el de Al Jolson cubano, bailarín cómico y de patines. En la matinée, de una a seis y noche, de ocho a once, se exhibe en la pantalla las producciones «Demonios del aire», de Clark Gable y W. Beery. La interesante cinta «Alma libre», de Norma Shearer y Clark Gable. En matinée, damas y niños 10 centavos; caballeros, 15 centavos; tertulia, cinco; noche, mayores, 15 centavos; niños, 10 y tertulia cinco.

MODERNO. — El mundo es mío.

En matinée tanda y noche, exhibimos un monumental programa para todos los gustos. «El mundo es mío», «Ladrón de honras», «Diablos con suerte»; la revista de actualidad con todos los sucesos, episodio y comedias. Luneta, 20 cts.; niños, 10 centavos a todas horas. Martes, Homenaje al rey del tango Gilberto Delfino; muchas variedades.

WILSON. — Huérfanos en Budapest.

Precios para hoy, de 1 a 7 p. m., 15 centavos mayores y 10 centavos niños, y de ocho y media a once y media, 20 centavos mayores y diez centavos niños.

Monumental programa comenzando con la comedia «Todo por amor» el cartón en colores «Los apuros de Noé» y las atracciones «Huérfanos en Budapest», por Gene Raymond, y Loretta Young; «Primavera en otoño», por Catalina Bárcena y Antonio Moreno, en español; y «El gran domador», por Clyde Beatty y Anita Page.

A las cinco p. m., la comedia el cartón «Huérfanos en Budapest».

Por la noche, el mismo programa del matinée.

Mañana, regio programa especial.

OLIMPIC. — Grandioso programa.

Un programa lleno del mayor atractivo ofrece este espectáculo de Avenida de Wilson y B, en el Vedado, equipado con el magnífico equipo «Philisonor», la última palabra en el sonido y proyección. Matinée a la una con Noticiero. La más lujosa y fascinadora producción del año, con la mejor música de todos los tiempos ;«Esta noche serás mía», de Jean Kieura, sucesor de Caruso. Estupenda film :Hombres sin miedo», de Gloria Stuart, Ralp Bellamy. Emocionante cinta «Cueva de bandidos», de George O-Brien. A las 5.15 y 9.30, «Esta noche serás mía», y a las 8.30 «Hombres sin miedo».

FLORENCIA. — Tres grandes películas.

Gran función en este confortable tinée a la una, tanda a las cinco y noche a las 8.30, con comedia y revista. Sensacional joya «Una noche en el Cairo», por Ramón Novarro. Sublime film de interesahte argumento, «La canción de la paz», de Phillips Holmes. Emocionante obra «Hombres de Acero«, de Hoot Gibson. Exhibición de los sucesos de la caída de Machado y episodio 4 de «El misterio de la selva». Precios, de 1 a 7, damas y niños, 10 centavos; caballeros 15; después de esa hora, mayores, 20 centavos y niños 10.

UNIVERSAL. — Esta noche serás mía.

Las mejores proyecciones el mejor sonido y temperatura primaveral acreditan de día en día este popular cine. Hoy, función de una a seis y de 6.15 a 11, con comedias y revista. Sensacional film «La muerte negra», de Ken Maynerd. Otra emocionante cinta, «La Momia», de Boris Karloff. La película más encantadora, la más lujosa y fascinadora con música de todos los tiempos, titulada «Esta noche serás mia», de Jan Kiepura y Magde Shenceider. Luneta, 10 centavos. Mañana, la gran film «Secretos» y «Dos amantes». Martes, «Amame esta noche» y «La mujer acusada».

VERDUN. — La Hermana Blanca.

Tres colosales estrenos constituyen el programa para hoy en el teatro Verdún, por lo que podemos asegurar que nadie podrá superar este programa en matinée y noche. Estreno de «La hermana blanca», por Clark Gable y Helen Hayes; «Secretos», la última superproducción de Mary Pickford y Leslie Hovard y «La dama del avión», por James Murray y Evelin Knapp, el episodio 8 del «Tren desaparecido», titulado «Carretera fatal»; la comedia por Laurel y Hardy «El villano», y la variedad de la Universal «La carrera de Hollywood», revista, cartones, etcétera.

Precios: matinée, damas y niños 10 centavos; caballeros, 20 centavos; tanda de las cinco y cuarto, todos 10 centavos.

Noche: mayores, 20 centavos; niños, 10 centavos.

CUBA. — La mujer que no tenía hombre.

En la matinée que hoy domingo empieza en el Cuba, a la una, se exhiben: revista sonora, comedia «Marfil» o «En el corazón del infierno», por Jack Mulhall; «El millón», por Anabelle y René Lefebure, «La mujer que no tenía hombre», por Clark Gable, Carole Lombard y Dorothy Mc Kail. En la tanda a las cinco, revista, comedia «El millón» y «La mujer que no tenía hombre». Por la noche, a las ocho y cuarto, todo el programa de la matinée excepto «Marfil».

NUEVO PRESIDENTE DEL CIRCULO DE B. ARTES

En sesión celebrada ayer por la Junta de Gobierno del Círculo de Bellas Artes, en la tarde de ayer, se acordó por unanimidad designar presidente de esa institución al doctor Miguel Angel Carbonell, quien acto seguido tomó posesión del referido cargo.

Hasta el día último de este mes se reciben en el Círculo de Bellas Artes, las obras para la Exposición de Auto-retratos, que será inaugurada en los primeros días del entrante mes de septiembre.

CARTEL DELDIA

POR LOS TEATROS

MARTI: A-1751.—Compañía Cubana de Zarzuela de Agustín Rodríguez. A las 3; «El gran desfile» y «Araña». A las 8 y 45: «Araña.» A las 10.30: «El gran desfile.»

POR LOS CINES

CAMPOAMOR: A-7054.—A la una «Esta noche serás mía», «La canción del Oriente» y «Rasputín y la Emperatriz.» Tandas elegantes: «Rasputín y la Emperatriz» con Ethel, John y Lionel Barrymore.

ENCANTO: A las 10.15 a. m., tanda especial para niños. A la 1 p. m. «El despertar de una nación», la revista de la caída del machadato, el himno al A B C, «El pequeño Gigante» y «La hora del cocktail.» A las cinco y media y nueve y media: «El despertar de una nación», la caída del machadato y el himno al A B C. A las siete y media: «El pequeño gigante.»

FAUSTO: A-4321.—A la una: «Peligrosamente suyo», «El marido de la amazona», «El beso ante el espejo» y presentación de Artinelli. Tandas elegantes: «El beso ante el espejo» y presentación de Artinelli.

NACIONAL: A-3730.—A la una: «A sangre y fuego», «El alcalde se divierte» y a las 3, cinco y media y 9 y media, «La marcha de Cádiz», «La alsaciana» y «El huésped del Sevillano» (respectivamente.)

ACTUALIDADES: M-5575. — «Demonios del aire, «Alma libre» y números de variedades.

RIALTO: M-1831.—«El monarca del aire», «El genio del mal», «El pequeño gigante» y la caída del machadato.

NEPTUNO: M-2785.—«La mujer que no tenía hombre», «Peligrosamente suyo» y «El presidente fantasma.»

REGINA: M-1407.—«El monarca del aire», «El genio del mal», «El pequeño gigante» y la caída del machadato.

RIVIERA: F-2040.—«El pequeño gigante», «El genio del mal», «A toda hélice y episodios.

TRIANON: F-2403. — «Peligrosamente suyo», «Fuera», «La hora del cocktail» y la caída del machadato.

OLIMPIC: F-6263.—«Esta noche serás mía», «Hombres sin miedo» y «Cueva de bandidos.»

INGLATERRA: M-5527.—«Huérfanos en Budapest», «Primavera en otoño» y «El gran domador.»

VERDUN: A-9206.—«La hermana blanca», «Secretos» y «La dama del avión.»

WILSON: U5863.—«Huérfanos de Budapest», «Primavera en otoño» y «El gran domador.»

FLORENCIA: «La canción de la paz», «Una noche en el Cairo» y «Hombres de acero.»

MODERNO: X-3306.—El mundo es mío», «Ladrón de honras», «Diablos con suerte» y la caída del tirano.

RENE BERNDES: FO-9375.—«La verdad semidesnuda», «Amarga victoria» y episodios.

UNIVERSAL: «Esta noche serás mía», «La momia» y «La muerte negra.»

CUBA: M-8970.—«La mujer que no tenía hombre», «El millón» y «El corazón del infierno.»

ROJO: M-3081. — «Diablos con suerte», «Huérfanos en Budapest» y «El valle de las sorpresas.»

COMPAÑIA "RON BACARDI" S.A.

CONCURSO MEDICO FARMACEUTICO

SOBRE LOS PRODUCTOS «BACARDI»

De acuerdo con las bases del Concurso los señores Concursantes deberán presentar sus Memorias en las Oficinas de la Compañía, Edificio Bacardí, Habana, en el curso del presente mes cerrándose la admisión de estos trabajos a las seis de la tarde del día 31 de Agosto de 1933.

Los señores facultativos que no hubieran podido terminar sus experimentos y observaciones, por las circunstancias especiales que se han atravesado, deberán también presentar sus trabajos en el lugar y fecha indicados, pero se les concede un plazo, que vencerá el día 20 de septiembre de 1933 a las 6 p. m., para presentar los trabajos complementarios que estimen necesarios.

Habana, agosto 17, 1933.

COMPAÑIA «RON BACARDI» S. A.

BASE DEL CONCURSO PARA LA PRESENTACION DE TRABAJOS

8.—Las memorias de los que aspiren a los premios se recibirán en el mismo local, hasta las seis de la tarde del jueves 31 de Agosto de 1933.

Deberán ser originales, inéditas, escritas en español y remitirse en pliego cerrado y lacrado, con un lema en su cubierta y sin que por ningún indicio se pueda descubrir al autor.

En otro pliego, también cerrado y lacrado, se enviará el nombre y domicilio del autor, con el mismo lema de la memoria en su cubierta.

PANAMA PACIFIC LINE

HABANA A

NEW YORK Y CALIFORNIA

BUQUES TURBO-ELECTRICOS DE

33.500 toneladas

"PENNSYLVANIA" para San Francisco vía Panamá Agosto 22

"CALIFORNIA" para NEW YORK Agosto 25

En la magnífica clase de turista a NEW YORK

$75.00 IDA Y VUELTA.

AGENTES:

THE WEST INDIES SHIPPING & TRADING CO.

WILLIAM H. SMITH, Presidente.

Obispo 75. Teléfono A-7322.

M.E.C.D. 2016

LA REPUBLICA DE CUBA
LA REPUBLICA, de Galiano...

Esta ya vieja casa, cuyo acendrado amor a las instituciones republicanas resulta probado hasta por el nombre con que la bautizaron sus fundadores--que siguen siendo sus propietarios;—se complace en contribuir con hechos al optimismo reinante y al auge de esta Tercera República, que se inicia con tan excelentes auspicios al ser presidida por un ciudadano de tan extraordinarias y relevantes cualidades, cuyo primer acierto ha sido el gabinete de que supo rodearse, integrado por esforzados paladines de la libertad, de alma sana, manos limpias, mente despejada y físicamente vigorosos.

Los precios tan drásticamente rebajados que fijamos a las 2000 vajillas, en 29 tipos distintos, desde $5.00 la de 60 piezas, obedecen a las tres siguientes razones:

A—Practicada por todas las clases sociales en estos últimos tiempos una abstención de compra, se nos fué reuniendo un stock fabuloso, que al emprender próximamente reformas en esta REPUBLICA de Galiano, necesitamos eliminar a base de sacrificio en los precios.

B—Porque interín se pone en práctica un impuesto científico, fiscalizable, cómodo y productivo cual lo acaricia el doctor Martinez Saenz, debemos pagar absolutamente al día los impuestos existentes para ayudar al desenvolvimiento y consolidación de la nueva Cuba que hemos ayudado a surgir, y para ello necesitamos numerario.

C—Porque queremos que a los adquirentes de artículos de la REPUBLICA, de Galiano, les quede de lo que pensaban gastar,—un sobrente con que festejar cumplida y jubilosamente el advenimiento de la Tercera República Cubana.

Vea nuestras Vidrieras. Habitúese a comprar en

"La República"

Locería, Cristalería, Lamparería, Ferretería etc.
GALIANO 104 y 106, frente a Barcelona.

UNA GRAN NOTICIA

Jamás existió remedio tan eficaz como "Bismágen" contra enfermedades del ESTOMAGO, higado, VESICULA BILIAR, Colitis, Ulceras gástricas y duodenal, INTESTINOS. Por rebelde que sea el padecimiento de Estómago, Hígado, Vesícula ó Intestinos "BISMAGEN" lo sanará.

FALSOS AGENTES

Nuestros estimados clientes deben de tener mucho cuidado con los vendedores a domicilio que ofrecen productos similares en su acabado y presentación a nuestro bien conocido y reputado Pulimento TATARO, a fin que toman como arma lucrativa la gran reputación de que goza nuestra acreditada marca.

Nuestro Pulimento TATARO no se ha vendido NI SE VENDE a domicilio, y sólo debe adquirirse en las Ferreterías, Mueblerías, Bazares, Boticas, etc., etc., rechazando toda oferta de esos falsos agentes.

APROVECHESE DE NUESTRA

GRAN LIQUIDACION

DE VAJILLAS Y BATERIAS DE COCINA

Sugestiva Vajilla Luis XVI con 57 piezas $7.00

Preciosa vajilla «Minona» con 57 piezas. $7.00
Baterías de Cocina con 20 piezas, a . . $3.40

LOCERIA Y CRISTALERIA

"LA MARIPOSA"

GALIANO 56. Teléfono M-6127
(entre Neptuno y Concordia)
Envíos al interior con flete adicional.
LA CASA QUE MAS BARATO VENDE

Dr. ANTON LUTZ
Oculista
CALLE 23 y H
Teléfono F-4995
VEDADO

SUSCRIBASE Y ANUNCIESE EN EL «DIARIO DE LA MARINA»

¿ QUIEN QUIERE VIVIR HASTA LOS 104?

Pocas personas hay que ambicionen llegar a ser ancianos de más de un siglo — aunque pudieran hacerlo fácilmente. Lo que usted, y todas las demás personas de sentido común ambicionan, no es una vida larga, sino una vida útil y repleta de salud.

A nadie le gusta arrastrarse por la vida medio muerto, sufriendo jaquecas, indigestiones, e infinidad de otros achaques que echan a perder sus días. Sin embargo, la mayor parte de la gente disfruta sólo de la mitad de su vida, pues parece que se olvidan que:

La salud de una persona, depende de la regularidad de sus actos de eliminación. Cuando usted permite que los venenos se acumulen en la sangre, usted se enferma, se siente acabada—aunque no tenga más que 20 años.

Si quiere usted librarse de enfermedades, y aprovechar todos los días de su vida, debe usted conservarse interiormente limpia con Sal Hepática. Con naturalidad y eficacia, la Sal Hepática barre del organismo los desechos y venenos. Impide que éstos pasen a la sangre —contrarresta la acidez—corrige el estreñimiento. Use Sal Hepática para evitar catarros, jaquecas, reumatismo, y erupciones cutáneas. Sal Hepática le ofrece a usted salud, día por día.

• SAL HEPATICA •

3S-7

DISTRIBUIDORES: PEREZ Y OLAZARRA, HABANA.

De cocimiento rápido

En cuanto a calidad, sabor y propiedades nutritivas, el Quaker Oats es insuperable. Y ahora que este afamado alimento puede cocerse en 2½ minutos, ¿por qué no servirlo todos los días?

Quaker Oats

Se cuece en 2½ minutos—si es preciso

Busque el nombre QUAKER OATS *y la* IMAGEN *del* CUAQUERO *que lleva el legítimo*

3661

CARTA EN DEFENSA DE UN OFICIAL DE POLICIA

El señor Antonio Mesa, nos ruega que aclaremos, para conocimiento del Jefe del Estado Mayor del Ejército, del Jefe de la Policía y de la opinión pública que el teniente S. Morín, de la Novena estación, es un oficial prestigioso y digno, incapaz de manchar el uniforme atropellando a los que defendían sus derechos.

Crónica Habanera

(Viene de la página Trés).

JUVENTUD DISTINGUIDA

La encantadora señorita Elena Franca, hija de los distinguidos esposos Porfirio Franca y Pepa Echarte, que el viernes con motivo de su santo se vió muy felicitada.

Elena es una de las jóvenes que han hecho últimamente su aparición en nuestros salones.

VIAJEROS D ISTINGUIDOS

A bordo del vapor «Oriente» llegó el viernes a la Habana la respetable dama Luisa Cueto viuda de Menocal, acompañada de sus hijos el conocido caballero Elicio Argüelles y su interesante esposa María Luisa Menocal, y sus nietos Elicín y Fernando Argüelles.

También vino en su compañía su hija Ana María Menocal, bella y gentil dama, así como el hijo de ésta el joven Julio Rabel.

Pasajero del mismo vapor era el doctor Carlos de la Torre, ilustre y prestigiosa figura de nuestro profesorado universitario, que se hallaba exilado en los Estados Unidos.

Los distinguidos viajeros fueron objeto en el muelle de un cariñoso recibimiento.

POSTRER TRIBUTO

Con un enorme acompañamiento fueron conducidos ayer tarde hasta su última morada, los restos del joven estudiante Félix Ernesto Alpizar, inmolado en aras de la libertad por el régimen caído, en diciembre del año 1931.

Manifestación de dolor sincero, en que se hallaban representadas todas nuestras clases sociales, que a pesar de la fuerte lluvia que caía en esos momentos, siguió a pie el fúnebre cortejo desde la Universidad, en cuya Aula Magna fué tendido el cadáver.

La «Casa Trías», el renombrado jardín del Vedado, distribuyó entre el público congregado en la esquina de 12 y 23, un gran número de flores que fueron arrojadas al paso del carro fúnebre.

Reciban los padres del infortunado joven nuestra más profunda expresión de dolor.

POR LOS CLUBS

COUNTRY CLUB. La aristocrática sociedad del Reparto Country Club reanudará esta tarde sus animados tés.

Distinguidos socios y sus familiares disfrutarán de esta fiesta que será amenizada por la orquesta Havana-Casino.

CASINO ESPAÑOL. En su balneario de la playa de Marianao ofrecerá esta tarde un té bailable el Casino Español.

A las cinco y media de la tarde comenzará el baile con el concurso de la orquesta «Los Piratas» de Maya, que tocarán hasta las nueve de la noche.

Fiesta de socios y sus familiares exclusivamente que resultará muy concurrida.

GLORIA COUTO

Ayer contrajo matrimonio notarialmente con el joven René Comesañas Lescano, la bella señorita Gloria Couto Florida, cuyo retrato publicamos.

EXPOSICION DE CARICATURAS

El joven y notable caricaturista Armando Plasencia inaugurará el próximo miércoles, en los salones del Lyceum, una exposición de sus obras.

Dicha exposición en la que figuran cincuenta y dos magníficos trabajos de personalidades y artistas de cine, estaba anunciada para el pasado día nueve, habiéndose suspendido por los motivos conocidos.

Nuestro querido compañero del DIARIO, el distinguido dibujante Eduardo Abela, inaugurará con breve y simpática charla esta exposición.

El acto comenzará a las cinco y media de la tarde.

(Continúa en la página SIETE)

Café

UNOS MAS TARDE Y OTROS MAS TEMPRANO
pero todos los que saben tomar CAFE lo toman de

LA FLOR DE TIBES, S.A
REINA 37 • TELEFONOS A-3820 / M-7623

E. P. D.

La Sra. Caridad Martínez de Lauderman

HA FALLECIDO

Después de recibir los Santos Sacramentos y la Bendición Papal

Y dispuesto su entierro para hoy domingo a las 4 de la tarde, los que suscriben, viudo, hijos, hijos políticos, hermanas, hermanos políticos y demás parientes y amigos, ruegan se sirvan acompañar el cadáver desde la casa mortuoria, 10 de Octubre número 562 al Cementerio de Colón. Favor que agradecerán eternamente.

Habana, 20 de agosto de 1933.

Salvador Lauderman y Pulido, Dr. Salvador, Herminio, Joaquín, Caridad y José Antonio Lauderman y Martínez, Margarita Caballero de Lauderman, Elda Roces de Lauderman, Angela Martínez vda. de Prieto, Ana Lauderman de Giroud, Elvira Prieto vda. de Martínez, Jorge Lauderman, Enrique Giroud, Benjamín Fernández Vallín, Rvdo. Padre Claudio Fuente, P. Pasionista.

Se suplica no envíen coronas.

"La felicidad no está en la simple posesión del dinero, sino en la emoción de su esfuerzo creador"

Palabras pronunciadas en la toma de posesión del Presidente Franklin D. Roosevelt.

El problema actual de nuestra República, es un problema de regeneración política y económica y si se quiere, más que político, económico, porque sin pasional análisis tendremos que convenir en que casi todos los males hasta aquí padecidos, se han derivado de no ser, nosotros los cubanos, libres económicamente.

Sin gran esfuerzo de memoria, al terminar la Guerra de Independencia, el cubano, dueño de la tierra la fué vendiendo y de igual modo, deshaciéndose de las demás fuentes principales de riqueza. Le fué quedando tan sólo la propiedad urbana, que esencialmente no es fuente productora, sino más bien rentística y ésta, heredada de españoles, nuestros progenitores, que fueron y siguen siendo los dueños del comercio y de la industria, como elementos esenciales de producción, creadores de la riqueza y de aquélla, propulsores.

Libre ya, políticamente Cuba, el cubano, nosotros los cubanos, íbamos perdiendo la libertad económica. La tierra se vendía sin tratar de adueñarnos de las otras fuentes de riqueza, la industria y el comercio. El anhelo del cubano lo cifrábamos en los más altos presupuestos, ensanchándolos tiránicamente. Se cubrían estos presupuestos, casi nunca científicamente estudiados, con abusivos impuestos, y de ahí que la capacidad rentística del país se fuera esquilmando progresivamente. Y quiénes lo creaban, los cubanos, los políticos, representación de todos los nobles entusiasmos, aunque no de toda la economía patria, porque ésta en manos de extranjeros no naturalizados, considerados como hermanos, pero sin voto y casi siempre sin voz, no se podían hacer representar en los cuerpos colegisladores, encargados únicos de armonizar y refrendar con justas leyes, las relaciones que deben existir entre el trabajo y la organización capitalística, única forma de consolidar una República «con todos y para todos»—como decía Martí. He ahí, pues, por tanto, desvinculada la Economía de la Política.

Los tristísimos efectos de esta desvinculación los estamos sufriendo. Caliente aún la sangre moza y en el paroxismo de tantas desgracias, un grupo de cubanos de manos limpias, le han hecho frente a las dificultosas tareas de regenerar el Gobierno y conjuntamente, como derivado y consecuencia de esa señalada desvinculación, tratar el problema obrero, que como problema social es de tal innegable importancia, que su solución es de necesidad y de urgencia. Los Gobiernos que nos han precedido, no prepararon nunca un cuerpo de leyes obreras, cuyo orden jurídico, fuese adecuado a plasmar la ideología que vive en el mundo y que el Presidente de la gran nación Norteamericana se está haciendo eco, ya que inspirándose en los sentimientos sociales de la hora presente, conviene en declarar convencido y enfáticamente: «que la felicidad no es la simple posesión del dinero, sino la emoción de su esfuerzo constructivo».

LOS HIJOS DE INCLAN

dos cubanos, han visto recompensados sus esfuerzos por la bondad de toda la población cubana, que les ha permitido fundar una organización que ponemos a la disposición de las muy sabias leyes que se han de promulgar, satisfaciendo las necesidades obreras en la seguridad que harán del trabajo de todos los obreros, el emblema de la honradez, la salud del cuerpo, el contento de espíritu y la tranquilidad del hogar.

hijos de Inclán

Prolongue su JUVENTUD con años de salud

Mientras Vd. se sienta fuerte y lleno de vitalidad Vd. es joven. Los años que se van no significan tanto como la salud. Tan pronto como Vd. comience a sentir desgano e indiferencia . . . en cuanto sienta que su vigor parece abandonarle . . . entonces, cuidado! . . . Vd. empieza a envejecer.

El estreñimiento es el enemigo común de la salud y la juventud. Envenena el organismo . . . mina la vitalidad . . . embota la mente . . . echa a perder el cutis . . . surgen los furúnculos. El estreñimiento es un achaque de los más corrientes. Y tan fácil de evitar.

Combátalo con Levadura Fleischmann. Los médicos del mundo entero la recomiendan. El estreñimiento cede a este alimento natural, repleto de vitaminas. La levadura facilita la digestión. Promueve una eliminación regular y completa de los desechos tóxicos. Mantiene los intestinos limpios y activos.

Preserve su salud. Acabe con la constipación. Coma tres pastillas de Levadura Fleischmann todos los días—durante 6 semanas o más. Vea cómo le ayuda a mantenerse sano y vigoroso.

Entérese mejor sobre los saludables beneficios de la levadura. Obtenga el librito gratis, "Vitalidad." Es interesante, fácil de entender, útil. Envíenos el cupón.

LEVADURA FLEISCHMANN

Cía. Levadura Fleischmann S. A. Apartado 782 Habana.

Desearía leer su librito sobre "Vitalidad." Sírvanse remitirme un ejemplar gratis.

Nombre _____

Dirección _____

DE VENTA EN TODAS LAS PANADERIAS Y EN LAS BUENAS TIENDAS DE VIVERES FINOS

M.E.C.D. 2016

HAGA SU CUTIS PERFECTO — USE CERA MERCOLIZADA

La belleza de su cutis depende del cuidado diario que le preste. Cera Mercolizada es todo lo que una mujer requiere para mantener un cutis radiante y juvenil. Basta que al acostarse se aplique esta cera golpeándola suavemente sobre el rostro y el cuello. La fina cutícula vieja insensiblemente se desprende en diminutas partículas, y la grasa, amarillez y manchas y otras imperfecciones rápidamente desaparecen. El nuevo cutis es tan suave, claro y hermoso que usted parecerá mucho más joven. La Cera Mercolizada descubre la belleza oculta. **Para reducir las arrugas y otros signos de vejez** bañe su rostro diariamente con una loción compuesta de 30 gramos de Saxolite en Polvo en ¼ de litro de extracto de hamamelis.

LA ACEDÍA por poco arruina a este hombre

No hace mucho él no podía comer cosa alguna sin sufrir de terrible indigestión; pero era un hombre avisado. Fué a la botica y compró Magnesia Bisurada y cuando se sentía abotargado, indigesto, tenía acedía o flato, tomaba una pequeña dosis.

Ahora él puede comer de todo con placer pues su estómago está normal y le permite disfrutar de la vida tal cual es.

Usted también puede tener sus órganos digestivos en buen estado, sin acidez del estómago, abotagamiento, flato ni dolores de estómago si hace usted lo que él hizo. La Magnesia Bisurada es eficaz para estómagos débiles, enfermos o ácidos. Está de venta en todas las boticas. Pruébela y verá.

AVISO

Se cita por este medio a los médicos pertenecientes a la **Institución A. B. C. para el cambio de impresiones en el local del Colegio Médico de la Habana, el próximo lunes 21 de agosto a las 5 p. m.**

Dr. Enrique Madan, doctor Adolfo E. de Aragón, doctor Pedro Kourí, doctor Ricardo Machín.

FARMACIA DROGUERIA DE "JOHNSON" DE TURNO LOS LUNES Obispo No. 30 TELEFONO-A-2129.

LA MAYOR 35 EDIFICIOS 700 EMPLEADOS SARRÁ DROGUERIA ABIERTA TODOS LOS DIAS TODA LA NOCHE LOS MARTES A-8026 A-3641

Farmacias de Turno

DOMINGO

HABANA

Ave. de Bélgica No. 8	M-4425
Monserrate y Teniente Rey M-4413	M-5564
Ave Menocal No 6	M-4660
Antonio M. Lazcano y Dragones	M-4774
Mayor Gorgas y Oquendo	U-6778
Colón y Aguila	M-4525
Padre Varela y Zenea	U-5402
Salud 173 ent. M. González y Oquendo	U-6835
América Arias y Crespo	M-5533
Ave. Menocal y Príncipe	U-6873
Romay 55 esq a San Ramón	M-4470
Marta Abreu No 44	M-4740
Cuba y Acosta	M-9535
Ave. de Italia No 41	M-5706
Martín Morúa Delgado No. 43	M-9235
Padre Varela No 50	U-6600
Gral. Carrillo y General F. Andrade	U-6369
Máximo Gómez y San Nicolás	M-5030
Someruelos No 26	M-5003
Desagüe y Fraco	U-6767
Ayesterán y Desagüe U-6966	U-2539
Víctor Muñoz y General Aranguren	M-4508
Aguiar y Chacón	A-0111
Zenea entre Prado y Consulado	M-3377
San Nicolás y P. Cerrada	
Cía Químico Industrial Farmacéutica, S. A. Av. de la República núm. 217	U-6655

VEDADO

Calle 17 y 4. F-6006	F-2333
Calle 23 No. 458 entre 8 y 10	F-6132
Calle 17 entre E y F	F-6110
Ave. de Wilson entre 16 y 18	
Calzada entre Paseo y 2	F-6174

VIBORA

10 de Octubre y Josefina I-6442, I-7240	I-7702
O-Farrill y José Antonio Saco	I-7730
10 de Octubre 557½	I-7660
Concepción y Porvenir	X-3030
Sta. Catalina y Cortina	I-7730

JESUS DEL MONTE Y SANTOS SUAREZ

Zapote No. 22	I-2232
Quiroga y Delicias	I-7773
10 de Octubre No 280	I-7378
10 de Octubre No 204	X-3033

LUYANO

Calzada de Concha número 4. X-2223	X-2222
Calzada de Luyanó número 211	X-2220
Acierto y Herrera	I-7667

CERRO

San Pablo No. 36	U-7026
Calzada del Cerro número 658	I-5963
Buenos Aires y Paz	I-3003

NOTA.— Este grupo deberá prestar el servicio público todo el día y la noche de los Domingos y Fiesta y Duelo Nacional siguientes: Enero 1; Febrero 12; Mayo 7; Junio 18; Julio 30; Septiembre 10; Octubre 12 y 17; Diciembre 3 y 7.

HABANERAS

LA MODA ACTUAL

NOTAS DE PARIS

Una nueva tendencia hace su aparición en el reino de la moda: el corte escultural de las líneas que se practican por medio de las delicadas combinaciones en el corte, ajustándose estrictamente a las líneas rectas y curvas de la silueta. El cuello alto es otro toque muy sobresaliente de estos modelos y sin duda es de mucho efecto para realizar la severidad del conjunto. Vemos trajes con cuellos tan altos que cubren totalmente la garganta, llevando en el cierre, lazos de otros adornos semejantes.

Los trajes de colte enterizo o de túnica, sencillos, o bien ceñidos a la cintura con correa, parece que están disfrutando de mucho auge en la actualidad, pues son los que mejor presentan la esbeltez de la silueta.

La longitud de la falda es variada, sin embargo, se nota la preferencia por el largo hasta la rodilla, desde donde la falda caec cimbreante y plegada hasta cubrir parte de la pierna.

En los trajes para de noche y para ceremonias, el largo de la falda no varía, pues en tales ocasiones es de rigor que toque hasta el suelo.

En cuanto a los hombros se advierte que no están muy definidos ni sujetos a reglas muy rigurosas; algunos siguen siendo tan destacados como los que ya hemos visto y siguen haciendo su aparición especialmente en los trajes para de noche; otros en cambio y generalmente en los trajes para de día, tienden a aplanarse.

LIQUIDACION DE VERANO

Muy pocas son las casas que prefieren liquidar, al precio de costo, la mercancía que tienen en su establecimiento, creyendo que al guardarlo, hacen un negocio pues creen, equivocadamente, que pueden venderlo al año siguiente, sin pensar que la moda varía y que la mercancía se atrasa.

Tampoco piensan que cada día el público va adquiriendo más conocimientos de las últimas modas, depurando sus gustos y especializándose en escoger lo que se acerque más a lo nuevo.

Así que, es preferible realizar en cada estación toda la existencia, aun que no se gane, que almacenarla egoísticamente.

Entre esas pocas casas que conocen el negocio de mejorar siempre, ofreciéndole al público esa mercancía de final de temporada, se encuentra la de **Baranda Tosar y Compañía**, en Neptuno 35 y 37, que está vendiendo en estos momentos todos los sombreros de verano que le quedan, a precio de liquidación, preparando al mismo tiempo el local para recibir los artículos de otoño.

Allí pueden obtenerse ahora los modelos de sombreros confeccionados en los más finos materiales por la mitad de su valor.

TENDENCIAS DE LA MODA

Una elegancia semi-masculina está invadiendo los campos del deporte. Se usan aún sobretodos estilo raglan, pero entre los modelos de abrigo de invierno predominan aquellos hechos exactamente como los de hombre.

En los trajes de calle se están usando botones que abotonen en vez de aquellos que servían simplemente de adorno. Los vestidos cruzados son los favoritos entre los estilos sastre.

La moda del tejido a mano está haciendo verdadero furor. Los motivos de animales y plantas son los preferidos. Así por ejemplo, son notables los modelos que exhiben Anny Blatt, Vera Heller y Eileen Rice en cuyos tejidos predominan las imitaciones de piel de elefante y ballena y corteza de árboles.

YO PERSIGO UNA FORMA

Yo persigo una forma que no encuentra mi estilo,
botón de pensamiento que busca ser la rosa;
se anuncia con un beso que en mis labios se posa
al abrazo imposible de la Venus de Milo.
Adornan verdes palmas el blanco peristilo;
los astros me han predicho la visión de la Diosa;
y en mi alma reposa la luz como reposa
el ave de la luna sobre un lago tranquilo.
Y no hallo sino la palabra que huye,
la iniciación melódica que de la flauta fluye
y la barca del sueño que en el espacio boga;
y bajo la ventana de mi Bella - Durmiente,
el sollozo continuo del chorro de la fuente
y el cuello del gran cisne blanco que me interroga.

Rubén Darío

ADORNOS FEMENINOS

De París nos llegan indicaciones de que se usarán crespos postizos prendidos donde llenan un hueco innecesario.

De ahí el motivo de usar de nuevo los **barrettes** de pedrería, de plumas y en forma de soles con sus rayos y todo.

Los boas de plumas serán algo entre los detalles con que la mujer completa su **toilette**, haciéndola sentirse más absolutamente femenina, ahora que tanto se ha alejado de esa moda.

Abanicos y plumas parecen casi sinónimos. Cuando se usan las boas, también aparecen los abanicos en todas clases de plumas.

MENU DEL DIA

Almuerzo.

Toronjas con marrasquino.
Huevos en acemitas.
Almejas en salsa verde.
Arroz blanco. Platanitos.
Ensalada de coliflor.
Torta de almendras.

Comida

Melón de Castilla.
Puré de papas.
Frituras de bacalao.
Lengua con jamón.
Ensalada de frutas.
Matahambre.

RECETAS DE COCINA

Flan de Coco.

Se ralla el coco sacándole bien la leche con un poco de agua. Se hace un almíbar de buen punto con una libra de azúcar echándole una cascarita de limón y vainilla.

Después de unir el almíbar con la leche del coco en frío, se le añade doce yemas de huevos y cuatro claras desleídas, se pasa por un colador todo y se cocina en un molde quemado con azúcar, cocinándose al baño-María y cuando esté frío se coloca en el hielo.

M. R. de FONTANILLS.

FERNANDO AVALOS NO ES PARIENTE DE DOMINGO

Fernando Avalos, estudiante de cirugía dental, aclara que Domingo Avalos, que fué estudiante y después policía, habiendo sido objeto de detención en días pasados, no tiene parentesco alguno ni aun lazos de amistad con él. Que dicho individuo fué estudiante de Derecho y no de Cirugía Dental, significando que estas confusiones han determinado el haber sido molestado, por lo que desea poner las cosas en su punto.

¡MADRES!

Ahora el precio del producto legítimo está al alcance de todos. ¡Rechace imitaciones!

¡Alerta!

CON el fin de proteger la salud de sus hijos y demás seres queridos, les advertimos que sólo hay una forma de Magnesia que se puede administrar con absoluta confianza y seguridad: La Leche de Magnesia de Phillips, el antiácido-laxante ideal para evitar y corregir los trastornos del estómago y de los intestinos.

La Leche de Magnesia de Phillips posee todas las propiedades medicinales de las formas sólidas de la Magnesia, sin sus desventajas e inconvenientes. Las Magnesias sólidas o en polvo son insolubles y arenosas, difíciles de mezclar con agua y de administrarse. Frecuentemente pasan inalteradas a los intestinos y si se toman habitualmente, pueden irritar las delicadas membranas del sistema digestivo de los niños y de las personas débiles.

LECHE DE MAGNESIA DE PHILLIPS

el antiácido-laxante ideal para niños y adultos

Este librito gratis

le ayudará a aumentar la confianza de su hija

TRANSCRIBE una conversación entre madre e hija, sobre un asunto íntimo pero muy humano; un diálogo candoroso y lleno de afecto entre una madre y su hija, quien se aproxima a la adolescencia.

Este librito se titula *"El cumpleaños de María Margarita,"* y sin duda facilita mucho el cometido de toda madre en estas circunstancias. Trata tan delicado problema con modestia y tino, sin una palabra embarazosa. Lo publica la Compañía Kotex con el ánimo de prestar benévola asistencia a todas esas niñas que van a afrontar una de las situaciones más delicadas en la vida de toda mujer.

El librito es gratis para las madres y tutoras. Se remitirá en sobre sin membrete a las que manden nombre y dirección a

RODOLFO QUINTAS
Calle C No. 237
VEDADO, HABANA

CRUCIGRAMAS

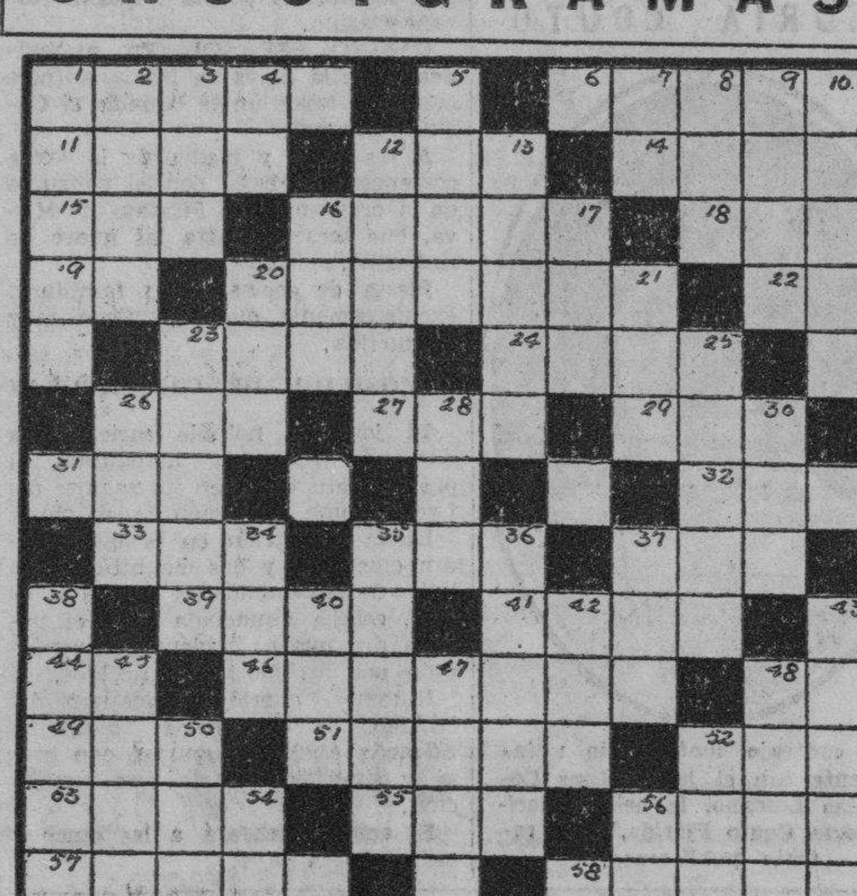

HORIZONTAL

1 Moneda antigua. —6 Embarcación. —11 Vasta meseta de Asia que se extiende entre el Indo, el Tigris, el mar Caspio y el golfo Pérsico. —12 Punta aguda. —14 Papagayo. — 15 Oasis del Sahara. — 16 Sostén de una figura. —18 Repetición. —19 Sobre (ing). —20 Brillante poeta del Renacimiento italiano. —22 Interjección. —23 Fruta. —24 Medicamento. —26 Prefijo que significa tres. —27 Primera mujer según la Biblia. —29 Rey de Judá. — 31 Camino. — 32 Pronombre posesivo plural. —33 Autor español. — 35 Ciudad del Perú. —37 Lucha. —39 Río de Armenia, afluente del Kura. — 41 Substancia resinosa que se saca de varias coníferas. —44 preposición inseparable que denota separación. —46 Hijo de David. —48 Nota. — 49 Alimento. —51 Mezclas. —52 Preposición. —53 Clase de tela. —55 Río de Suiza. —56 Término de una carrera. —57 Enfermedad virulenta. —58 Tropa que refuerza un puesto militar.

VERTICAL

1 Fonda o taberna de inferior categoría. —2 Ciudad marítima de Argelia. —3 Lengua de Lacio (abr.)—4 Artículo. —5 Arbol venenoso de Cuba —7 Abrahán Lincoln —8 Patriarca célebre por su piedad y su resignación. —9 Lago de Norte América. —10 Cubrir ceon losas. —12 Utensilio de tocador. —13 Angus o aflicción.— 16 En favor. —17 Amarre. —20 Ave — 21 Poema — 23 Arbol mirtáceo deUruguay, de fruto amarillo comestible. —25 Puerto de la antigua Roma, cerca de la embocadura del Tiber. —26 Parienta. —28 Ciudad de Hungría. —30 Antiguo reino de la India.—34 Altar. —35 Ciudad de Italia. —36 Manzanilla loca.— 37 Pronombre plural. — 38 Transporte. —40 Nombre de mujer. —42 Nivel. —43 Nombre de cuatro duques de Bretaña. —45 Proyectil. —47 Cerca (ing.) —48 Uno de los nombres de Plutón. —50 Río de Baviera.—52 Hijo de Adán. —54 Negación. —56 Pronombre personal.

La solución mañana.

SOLUCION AL CRUCIGRAMA ANTERIOR

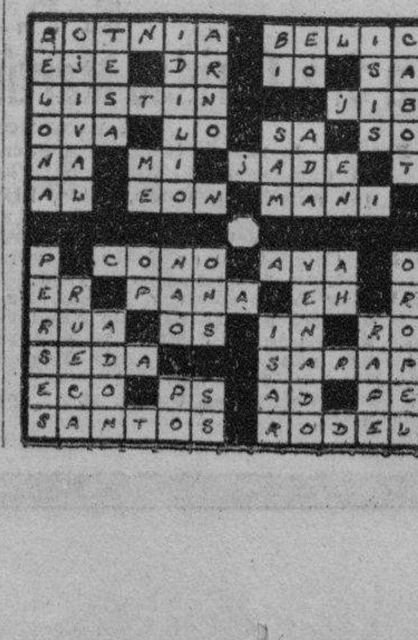

SOCIEDADES ESPANOLA[S]

La gran verbena Cuba Libre en el C. Castellano

Los entusiastas Embajadores de la Alegría, de la Sección de Recreo y Adorno del Centro Castellano, han acordado para conmemorar el gran triunfo de las libertades, en el cual nuestra querida Cuba nuevamente se ve libre de opresiones de malos cubanos, el celebrar próximamente una grandiosa verbena, verbena para la cual, en el Palacio de Castilla, existe toda su mejor voluntad. «Cuba Libre» es su título; nada más expresivo, nada más bello en estos tiempos de libertades. Existe la idea de que un grupo de los seis mejores conjuntos musicales sean los encargados de amenizar esta gran fiesta que está llamada a ser la mejor del año, pues ha de contar con todas las simpatías de esa juventud que con papelitos tumbó el régimen del machadato.

No cansaremos a nuestros lectores. Sólo le diremos que todo el Palacio de Castilla será magníficamente adornado y que se bailará en todas sus dependencias y en el magnífico Roof Garden, que con ese objeto se construirá.

Recomendamos la búsqueda de las crónicas que sucesivamente hemos de publicar. Algo de muchísimo interés que hemos de dar a conocer hará que esa tan esperada noche ni el gato se quede en casa.

Organizan un festival los del C. Español

También ofrecerá el domingo próximo un gran baile en el elegante balneario de la Playa

Grandioso será el festival que organiza el prestigioso Casino Español de la Habana, que tendrá lugar el sábado 26 del mes en curso.

Será en el balneario de dicha sociedad en la Playa de Marianao, en el que se harán diversas adaptaciones a los fines del mejor desenvolvimiento de esta fiesta.

Numerosos los atractivos que ha de tener este festival del Casino.

Conjuntamente con la directiva y sus comisiones de fiestas y playa, labora con todo empeño en pro del mejor éxito de la fiesta un brillante Comité de Damas que preside la distinguida señora Estela B. de Cañal, esposa del presidente social, el señor Alfredo Cañal.

Se han organizado los cabarets «Casino», «Hispano» y «Criollo», que serán los tres lugares de máxima atracción en dicho festival.

El cabaret «Casino», lo preside la señora Estela B. de Cañal, siendo vice, la señora María Teresa Escarrá de Casares, con la valiosa cooperación de un grupo nutrido de damas conocidas y bellas damitas, simpatizadoras del Casino Español.

En el cabaret «Casino» tocará la famosa orquesta de los hermanos Castro, y además actuará un excelente «show», formado por reputados artistas.

El cabaret «Hispano» será presidido por la señora Pilar Trías de Ibáñez, siendo vice la señora María Alonso de Arena. Un numeroso grupo de damas y damitas de nuestra buena sociedad prestan su concurso en este cabaret, donde tocará una de las mejores orquestas de la Habana.

El cabaret «Criollo» será presidido por la joven y bella marquesa de Tiedra, siendo vice la gentilísima señora Isolina Cuervo de Fernández Viñas, con las señoras marquesa de Tiedra y de Fernández Viñas, cooperará en este cabaret un grupo de señoras y señoritas de la sociedad habanera. En el cabaret «Criollo», actuará uno de los mejores septetos de esta capital y habrá también cantadores y bailadores típicos.

En notas sucesivas iremos dando a conocer los nombres de las damas y damitas que integran los grupos patrocinadores de los distintos cabarets que funcionarán en el festival del Casino Español, el sábado 26 del que cursa.

Las entradas de caballeros para este festival valen dos pesos y las de damas cuarenta centavos.

En el local de la fiesta no se harán cuestaciones de ningún género.

El acceso a los cabarets será gratis para todos los concurrentes al festival.

Se prepara en todo el balneario del Casino Español, lugar donde se verificará el festival, una iluminación esplendente. Será algo fantástico, que ha de llamar verdaderamente la atención.

He aquí a grandes rasgos el bosquejo de lo que será el grandioso festival del Casino Español el sábado 26 del actual, en su balneario de la playa de Marianao.

Al que desde ahora auguro un éxito brillantísimo.

Y ya que hablo del Casino Español, diré que esta entidad social ofrecerá el domingo próximo, 20 del actual, en su balneario de la playa de Marianao, un espléndido Té bailable.

De 5 y 30 a 9 p. m., tocando la celebrada orquesta de Los Piratas de Maya.

Reina mucha animación para esta fiesta del domingo en el balneario del Casino, en la playa de Marianao.

PALABRAS DEL PRESIDENTE DEL «CENTRO GALLEGO»

El Presidente del Centro Gallego señor Jesús Pérez Cabo, nos ruega hagamos la aclaración de que no ha estimado oportuno concurrir a la reunión para que fuera citado de orden del Presidente del Comité de Sociedades Españolas señor Cañal, con objeto de ir en colectividad a felicitar al doctor Carlos Manuel de Céspedes por su exaltación a la presidencia de la República, fundado en las siguientes razones que él cree muy atendibles:

Primera: Porque el Centro Gallego no ha andado remiso en cumplir tan grato deber de adhesión, respeto y cortesía, siendo la primera de las Sociedades españolas que lo ha hecho; y

Segunda: Porque entiende que para un acto de transcendencia colectiva como ese, ha debido contarse necesariamente con el señor Embajador, que es el legítimo y genuino representante de la Colonia Española, la cual se siente hoy orgullosa de contar con un valedor tan celoso de sus intereses morales y materiales como el ilustre diplomático que le ha cabido en suerte y que por modo tan relevante honra a la República española, honrándose a sí mismo.

Desea también hacer constar el señor Pérez Cabo, que las razones expuestas son producto de una opinión particularísima suya, y que de ninguna manera deben interpretarse como una censura para nadie, y menos para el Comité de Sociedades Españolas que le merece toda su estimación.

LOS TRABAJOS EN LAS «HIJAS DE GALICIA»

En la casa de salud «Concepción Arenal», el doctor Carlos de Valle, auxiliado por el doctor Augusto Navarro, practicó una Tiroidectomía parcial izquierda, por bocio quístico; y el director y laringólogo, doctor Antonio F. Barrera, intervino en cuatro operaciones de su especialidad.

En la sala de maternidad dieron a luz dos asociadas, naciendo dos hembras.

En los diversos gabinetes de la Quinta fueron consultados 134 asociadas, y los médicos del servicio al exterior efectuaron 22 visitas de urgencia a domicilio.

Salieron dadas de alta: Sabina Núñez Cardoso y María Varela Vázquez.

Ingresaron: María Barreiro, Marina Romero, Casilda Resolución Alvarez, Consuelo Rodríguez, Elvira Lorenzo, Consuelo Regueiro, María Bugallo, Francisca Gómez, Antonia Ruiz y Herminia Rodríguez.

UNA MUJER PORRISTA HA SIDO ARRESTADA

El abecedario Eduardo Dumois, ordenó a la policía el arresto de Manuela Fresneda Fernández, de cuarenta y cinco años, más conocida por «Manuela Macho», vecina de Agu[iar] número 228, con motivo de ha[ber] pertenecido al grupo de mujeres [po]rristas que se prestaron a gol[pear] brutalmente a las damas que en [la] vía pública protestaban contra el [ré]gimen de Machado.

Las reformas al reglamento en el Centro Gallego

Después de un receso de dos [sema]nas, impuesto por las circunstancias que hemos venido confrontando, [ha] vuelto a reunirse la Comisión de [Re]formas a la ley social del Centro [Ga]llego, reclamadas, uno y otro día, [por] una gran mayoría de los socios [de] esta prestigiosa institución.

Presidió el acto el señor Jesús [Pé]rez Cabo, con los señores Licenciado José López Pérez y Miguel Bendamio, actuando de Secretario el doctor [Al]fredo Blanco, que lo es también de [la] Sociedad.

Se discutieron ampliamente y [se] aprobaron, el servicio médico a do[mi]cilio y la Bolsa del Trabajo que, [con] la residencia, la redención social [y] la póliza de seguro, ya aprobados [an]teriormente, son los cinco puntos [pre]sentados por el señor Pérez Cabo, [los] cuales, juntamente con las cinco [ba]ses fundamentales del Licenciado [Ló]pez Pérez, constituyen la labor [has]ta ahora realizada por la Comisión.

Y tocó el turno a la estructura presentada por el señor Bendamio, [a] la cual se habían repartido co[pias] con anterioridad, acordándose [que] sirva de pauta para trabajar en [la] confección de los nuevos Estatutos, desarrollando e intercalando en [sus] lugares correspondientes las bases fundamentales y los puntos a que [he]jamos hecho referencia.

Para realizar el trabajo de con[fec]ción, se nombró una Ponencia com[puesta] de los siguientes señores:

Presidente, Jesús Pérez Cabo; Vice-presidente, Miguel Bendamio; Secretario, doctor Alfredo Blanco; Vicesecretario, Jesús Peynó.

Vocales: José López Pérez, Ra[món] Pereira Buyo, Licenciado Secundino Baños, Francisco Almoyna y Norberto Soliño.

Se acordó imprimir la mayor [acti]vidad a los trabajos y señalar para [las] reuniones, los lunes y jueves, de [cinco] a siete de la tarde.

POLVOS DE ABISINIA EXIBARD Sin Opio ni Morfina Muy eficaces contra ASMA Catarro — Opresión y todas afecciones espasmódicas de las vías respiratorias. 85 Años de Buen Exito. — Med. Oro y Plata. Doctour E. FERRÉ 28, rue Richelieu PARIS TODAS FARMACIAS

VIAJE A EUROPA Y A LA EXPOSICION DE CHICAGO

SALIDA DE LA HABANA: AGOSTO 30.

Vapores:

Habana-New York-Habana: «MORRO CASTLE»

New York-Gibraltar-Villefranche-New York: CONTI DI SABOIA

ITINERARIO DEL VIAJE A EUROPA:

Habana — New York — Gibraltar — Algeciras — Granada — Sevilla — Madrid — San Sebastián — Biarritz — París — Niza — Mentón — Monte-Carlo — Villefranche — New York — Habana.

PRECIO: $660.00.

TODOS LOS GASTOS INCLUIDOS

ORGANIZAMOS VIAJES INDIVIDUALES Y COLECTIVOS PARA TODAS PARTES DEL MUNDO

COMPAÑIA EUROPEA DE TURISMO

Edificio «BACARDI» 618. Tfnos: M-3468—M-6375

MENTHOLATUM Para Afecciones De La Piel

¡No deje llorar al nene! Aplíquele con abundancia MENTHOLATUM y pronto su cutis tierno y rosado se verá libre de ese irritante sarpullido y de la comezón del pañal. Después del baño conserva la piel suave y tersa.

Innumerables hogares usan MENTHOLATUM como remedio de urgencia para quemaduras, golpes, neuralgias, catarros y afecciones cutáneas, picaduras de insectos etc.

Tres envases: tarros, latas y tubos. Rechace substitutos.

IODONE ROBIN

Medicamento de elección contra

el ARTRITISMO, la ARTERIO-ESCLEROSIS, el ASMA el ENFISEMA, el REUMATISMO, la GOTA, la SÍFILIS

Absorción fácil sin los inconvenientes de los ioduros.

GOTAS - AMPOLLAS - COMPRIMIDOS

LABORATORIOS Mce ROBIN, 13, Rue de Poissy, PARIS

M.E.C.D. 2016

APROVECHESE HOY MISMO!

Valen 30 cts. Cómprelos por **20 cts.**

1 tubo grande de la crema dental Colgate, vale ..... 20 cts.
1 jabón Palmolive grande, vale..... 10 cts.
30 cts.

¡NO DEMORE!
COMPRE VARIOS ESTUCHES HOY Y AHORRE DINERO

Valen 14 cts. Cómprelos por **10 cts.**

1 tubo mediano de la crema dental Colgate, vale..... 10 cts.
1 jabón Palmolive tamaño pequeño, vale..... 4 cts.
14 cts.

¡Gran Oportunidad para ahorrar dinero! Economice en artículos necesarios. Por tiempo limitado ofrecemos una ganga en los artículos de tocador más populares de Cuba.

Colgate es la Crema Dental recomendada por más dentistas que ninguna otra, porque es superior en 4 cosas: (1) su detergente espuma limpia completamente, aún donde el cepillo de dientes no toca; (2) embellece la dentadura, porque contiene el ingrediente pulidor especial que usan los dentistas; (3) su delicioso sabor a menta deja la boca fresca y el aliento perfumado: (4) es la más económica, porque el tubo grande contiene UNA MITAD MAS de crema que otras del mismo precio.

ADEMAS, obtiene usted el famoso jabón embellecedor, el Palmolive,—la mezcla secreta de los balsámicos aceites de palma y oliva,—que conserva el cutis suave, fresco, juvenil y encantador.

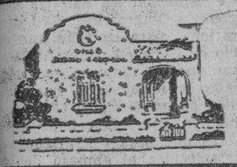

Participe en los Concursos de CASAS Y ZAPATOS del *JABON CANDADO*, enviando cualquiera de las siguientes cosas que dan derecho a Un Número:

2 tapitas de la Crema Dental Colgate Grande
4 tapitas de la Crema Dental Colgate Mediana
5 Cintas negras de Jabón Palmolive Grande
5 Candaditos de envolturas de jabnes grandes del Jabón Candado

Envíelos a: Concurso Jabón Candado—Apdo. 1930—Habana

STAUNTON

Una Distinguida Escuela Norteamericana

Déle a su hijo lo mejor. Reconocida por universidades, por Anapolis y West Point. Investigue la solidez de la preparación escolar en la escuela que usted elija. Nuestros graduados hállanse actualmente inscriptos en 116 universidades. 74o. años. En el valle Shenandoah, a 1600 pies de elevación. Magníficas instalaciones, espléndida gama, todo slos sports. Trato personal con los maestros. Más de 10.000 alumnos, de muchos estados y países, han recibido instrucción aquí. La formación del carácter es nuestro primordial interés. Clases, 6o. a 12o. grados inclusive. Edad, 11 a 20 años. Nombres de educandos de su localidad a pedido. **Solicite folleto a la**

Staunton Military Academy, Box 116, Staunton, Virginia, E. U. A.

Continuamos sirviendo los mejores dulces de la Habana

LA CASA SUAREZ

ESPECIALIDAD EN:

Bufets — Bocaditos — Pastas — Helados y Dulces Finos

SAN LAZARO 14 - 16. TELEFONO M-7047.

La plana mayor de Sat. Spiritus fué a Palacio

Los cubanos que luchaban por la libertad ,expresaron plena adhesión al Gobierno actual

Ayer, acompañados por el señor Antonio González de Mendoza, visitaron al señor Presidente de la República los integrantes de la Plana Mayor de la Segunda Brigada de Sancti Spíritus, coronel jefe Juan Bermúdez Rodríguez, capitán ayudante Gustavo Falcón Barrueta, primer teniente auxiliar de la Plana Mayor Bonifacio Conde Martínez, segundo teniente Manuel Castillo Romaron y cabo Ramón de la Paz Camejo, a quien saludaron y expresaron su adhesión al doctor Carlos Manuel de Céspedes, con quien departieron extensamente.

Seguidamente, estos esforzados forjadores de la libertad cubana, que estaban en armas desde el desembarco en Gibara, se trasladaron a la Secretaría de Gobernación, donde visitaron al doctor Laredo Brú, por quien fueron atentamente cumplimentados.

Al visitar nuestra redacción nos expresaron dichos caballeros su deseo de hacer pública y enérgica condenación de la impropia conducta observada por dos oficiales destacados en la provincia villareña, tenientes Evelio Arias y Jesús Oviedo, al torturar y coaccionar a los campesinos de la zona de Sancti Spíritus, protestando, al par, en nombre de aquellos ciudadanos maltratados.

Con igual sinceridad nos expusieron los meritísimos visitantes su deber de hacer constar la plausible conducta observada por el capitán Erasmo Carrillo Vergel, en la circunscripción de Benegas y del primer teniente José Pérez en la de Jatibonico, a cuya ejemplar actuación se debe que no hubiera más crímenes allí; ambos oficiales, que dieron siempre garantías a los ciudadanos merecen ser considerados libres de toda inculpación.

Reiteramos nuestra cordial bienvenida al coronel Bermúdez Rodríguez y demás bravos que le acompañan.

INTENTARON SAQUEAR LA CASA DEL GRAL. HERRERA

Cuando un numeroso público regresaba ayer tarde del Cementerio de Colón, después de haber presenciado el sepelio del estudiante Alpízar, intentó saquear y destruir la residencia del General Herrera, situada en L y 23.

Tratándose por el Jefe de la Policía Nacional, Comandante Bofill, evitar posibles desgracias, así como que estos hechos se realizaran, envió para dicho lugar dos bombas de los cuarteles de Magoon y Corrales, las que no pudieron llegar por haberse descompuesto frente al Parque Maceo.

Como los manifestantes intentaran a toda costa destruir el edificio por medio del fuego, las fuerzas del Ejército allí destacadas, hicieron numerosos disparos al aire, logrando de esta manera amedrentar a la muchedumbre y que ésta desistiera de sus intenciones.

Crónica Habanera

(Viene de la Pág. CINCO)

CONSTANCIA HODGSON

En la Pro-Catedral de Saint John en la ciudad de Bournemoth, Inglaterra, contrajeron matrimonio ayer, la bella señorita Constancia Hodgson y el señor Stephen Pearce.

La novia es hija de nuestro compañero el señor A. E. Hodgson, Auditor General del periódico «El Mundo».

Los nuevos esposos pasarán la luna de miel en España.

ENRIQUE ZAYAS Y AYESTERAN

En la tarde del jueves se verificó el sepelio del distinguido caballero Enrique Zayas y Ayesterán, miembro de una respetable familia de esta sociedad cuyo fallecimiento ocurrió el pasado miércoles en su antigua residencia del Cerro.

A todos sus familiares le enviamos nuestro pésame, especialmente a sus hermanos Luisa María, Fernando y María Ignacia Zayas y Ayesterán.

RAFAEL FERNANDEZ DE CASTRO

El conocido ingeniero y arquitecto Rafael Fernández de Castro, se encuentra de nuevo entre nosotros después de un largo exilio en los Estados Unidos.

El señor Fernández de Castro ha establecido su residencia conjuntamente con sus familiares, en la calle 17 número 489, en el Vedado.

LA BODA DE ESTA NOCHE

En la iglesia parroquial de Jesús del Monte, tendrá efecto esta noche a las nueve y media, la boda de la gentil señorita Norberta Sarría y y Alicot con el señor Emilio Alba y Salazar.

Apadrinarán esta ceremonia la hermana de la novia, señorita Rosa Sarría y el señor Jesús Pérez Cabo, presidente del Muy Ilustre Centro Gallego de la Habana.

WOMAN-S CLUB

En sus salones de la Avenida de los Presidentes esquina a 21, en el Vedado, ofrecerá un bridge-tea el miércoles treinta del corriente el Woman-s Club de la Habana, que cuenta en su seno con numerosas socias cubanas así como de la colonia americana.

Dicha fiesta que comenzará a las dos y media de la tarde, se ha organizado para recaudar fondos con destino al sostenimiento de dicho club.

El precio de cada mesa, para cuatro jugadores, es de un peso, que incluye también un delicioso té.

Las mesas podrán reservarse a Mrs. George A. Curry, teléfono FO-7721 o a Mrs. Louise Winter, al F-4592.

QUINCE AÑOS

En la fcha de hoy cumple quince años, la gentil señorita Luz María Moreno, hija de los esposos Antonio Moreno y Luz María Díaz. Felicidades.

DE VIAJE

La distinguida dama Esperanza Navarrete de Moncada, embarcará el miércoles en el «President Grant» rumbo a los Estados Unidos en compañía de su hermana, la señora Herminia Navarrete viuda de Ecay.

Se dirigen a la ciudad de Nueva York, donde la señora de Moncada se reunirá con su esposo el doctor Arturo Moncada.

La señora de Moncada, tan estimada en la alta sociedad habanera, nos ruega la despidamos por este medio de sus numerosas amistades, ya que no puede hacerlo personalmente debido a la premura del viaje.

EDEL FARRES.

KABUL

DA AL CABELLO SU COLOR NATURAL

Hotel Nacional de Cuba

(Asociado al Hotel Plaza de New York)

Frente al Parque del Maine

Abierto todo el Año

Precios de Verano en Vigor

NADE
en la Refrescante Piscina de Agua Salada
Esperamos su Visita

COMA
Table d'hote o a la carte, en la Terraza frente al mar o en nuestro Excelente Restaurant. **Buffet**

Establecimientos del Hotel Nacional:

Objetos para regalos - Perfumes - Souvenirs - Tabacos a precios de fábrica - Postales, periódicos, revistas y libros - Licores a precios de almacén - Barbería - Salón de Belleza - Oficina de Viajeros - Florista - Hilo bursátil directo de Lamborn, Hutchings & Co.

Hotel Nacional de Cuba

Will P. Taylor, Administrador

EL SOBRE DEL MISTERIO

25,000 Sobres 25,000 Obsequios

LA VENTA DEL SOBRE

CONTINUA SIENDO EL MAXIMO ACONTECIMIENTO COMERCIAL DEL MES DE AGOSTO.

LAS OPORTUNIDADES QUE OFRECEMOS SON IGUALES PARA TODOS, SIN EXCEPCION ALGUNA.

LOS SOBRES MISTERIOSOS PUEDEN CONTENER ALGUNA GRATA SORPRESA

Venga, Vea y Compare

LOS PRECIOS FIJOS

REINA, AGUILA, ESTRELLA

No existe cargo alguno contra el teniente Pañiagua

No tomó participación en el combate de las Lomas del Toro, en P. del Río

Delio Faniagua

Con respecto a la denuncia formulada por el Sr. Eugenio Faurés, padre político del Teniente Miguel de Miguel, que murió trágicamente en el combate de Lomas del Toro, en el Término de los Palacios, en el año de 1931, justo es hacer una salvedad en lo que respecta al Teniente Delio Paniagua y Recalt, pundonoroso militar, que aparece acusado por Faurés en unión del Comandante Chipi.

Nuestros informes, obtenidos en el Estado Mayor del Ejército del propio Teniente Coronel Erasmo Delgado, Comandante Militar de la Plaza, nos permiten asegurar que nada existe en los archivos del Estado Mayor en contra del referido Teniente Paniagua Recalt, y que su expediente es absolutamente limpio, con brillante hoja de servicios desde el año de 1918 en que ingresó en las fuerzas armadas.

Además, el Capitán Castellanos, Ayudante del entonces Jefe del Ejército y hoy del Secretario de la Guerra y Marina, Demetrio Castillo Pokorny, fué comisionado por el General Herrera, en aquel entonces para reconocer el cadáver de Miguel de Miguel y comprobarse si se trataba, efectivamente, de esa persona.

El Capitán Castellanos, al saber que el Teniente Paniagua estaba cuidando del Puesto de Los Palacios ya con anterioridad al día del combate, en el que no tomó participación alguna, se dirigió a él recabando su ayuda para el reconocimiento, por cuanto el citado oficial había sido compañero de estudios de Miguel en la Escuela de Aplicación de Columbia y pudo así lograr que fuera reconocido el Teniente de Miguel por el único que podía hacerlo.

Y, aún más, el Teniente Paniagua, no sólo recogió los restos de su amigo, sino que atendió solícitamente al señor Faurés y demás familiares del desaparecido y lo veló y acompañó su cadáver al Cementerio.

El Teniente Coronel Delgado nos informó que a su juicio la denuncia del señor Faurés contra el Teniente Paniagua carece de toda veracidad. Y que el Teniente Paniagua continúa al frente del puesto de Los Palacios, sin que haya sido llamado por el Estado Mayor del Ejército.

ESTA ES LA OCASION DE OBTENER
UNA HERMOSA CASA
O UN ELEGANTE PAR DE ZAPATOS

Piénselo bien. Con 5 envolturas solamente del JABON CANDADO tiene usted ocasión de obtener una hermosa casa o un elegante par de zapatos.

Para protegerle a usted contra las imitaciones del JABON CANDADO, ahora cortamos las barras en panes pequeños, manuables, y los envolvemos. Es la misma clase de jabón, en realidad el mismo jabón que usted ya conoce. Pero más fácil de usar, y protegido por la envoltura contra el polvo y la suciedad.

Compre hoy mismo JABON CANDADO. Su antiséptica jabonadura deja la ropa suave y la libra de los malos olores del sudor. Le comunica una blancura de nieve. Y a la vajilla la hace brillar como el sol. Toda la casa se higieniza y resplandece como un ascua al fregarse con JABON CANDADO.

Acuérdese de guardar las envolturas del Jabón Candado. Para tomar parte en el concurso de las 3 casas y de los 3,000 pares de zapatos, todo lo que tiene que hacer es enviarnos los cupones y candaditos grandes de las envolturas del Jabón Candado, o 5 bandas negras del Jabón Palmolive, (tamaño grande), o 2 tapitas de la Crema Dental Colgate, (tamaño grande), lo que le dará derecho a un número que podrá salir premiado.

5¢ EL PAN

ROPA BLANCA
JABON CANDADO

Anúnciese en el DIARIO DE LA MARINA

M.E.C.D. 2016

INFORMACION TELEGRAFICA
DEL INTERIOR DE LA ISLA
(Por nuestros corresponsales)

Pinar del Río

El Gobierno Provincial

PINAR DEL RIO, agosto 19.—Por haber renunciado el gobernador Oscar del Pino, tomó esta tarde posesión del cargo referido, como gobernador militar, el comandante Ovidio Ortega, jefe del Distrito, el que nombró al teniente José F. Morilla, alcalde municipal de este Término. Fuerzas del Ejército, al mando del capitán Federico Quintero, delegado del comandante militar, procedió a la detención de Benito Delgado, blanco, de Zanja 105; Abelio Iglesias Cuní, de raza negra, de igual domicilio; y Fructuoso Sánchez, también de raza negra, de Estévez 72, de la Habana, todos, por estar acusados de «porristas»; ellos dicen que firmaban nóminas pero no cobraban. También fueron detenidos Cecilio Serrano y sus hijos Juan y Desiderio, vecinos de Chamorro 3, en la Habana, que dijeron estar en esta ciudad comprando cerdos para su venta en la Habana. Reina absoluta tranquilidad y los grupos representativos de sectores de opinión se reunen diariamente para resolver los problemas de actualidad.—**Felipe Díaz**, Corresponsal.

Comisión depuradora

PINAR DEL RIO, agosto 19.—El Directorio Estudiantil Universitario acordó designar su comisión depuradora. Se designó delegado para fiscalizar las oficinas municipales y provinciales. Se acordó pedir la destitución de los que ocupen puestos electivos de la provincia pinareña. Reorganización de cuerpos de policía de la provincia. Pedir la lista de «apapipios» en el Gobierno Provincial. Investigar los asesinatos y atropellos en la provincia por los Cuerpos Armados durante el machadato. Hacer público que para quejas o denuncias puede dirigirse cualquier persona al bureau del Directorio, en Martí 24, de doce m. a dos de la tarde. Y dirigirse al secretario de Justicia, pidiéndole que depure el poder judicial de la Provincia.

Felipe Díaz. Corresponsal.

Habana

Gravemente herida una mujer

MARIANAO, agosto 19.—En el Hospital Militar de Columbia fué asistida por el doctor Sansores, Hortensia Acosta, de 20 años y vecina de Angeles 5, de una herida punzante en el abdomen, penetrante en la cavidad; otra herida en la región supreilíaca, ambas de carácter grave.

La Acosta acusa como autor de las lesiones, a su amigo Evelio Delgado, de 24 años, que padece de celos.

Las heridas se las produjo el acusado a Hortensia, con unas tijeras.

Paro general de obreros en Aguacate

AGUACATE, agosto 19. DIARIO. Habana.—El Comité de Obreros, reunido hoy, ha acordado el paro general mientras no se resuelvan las peticiones hechas a la Compañía Rosario Sugar Company. Solicitan ochenta centavos de jornal y ocho horas de trabajo. La huelga es pacífica.—**Fernández Hoyos**, Corresponsal.

Vivero azotado por el ciclón

MARIEL, agosto 19. DIARIO. Habana.—El vivero José Bengochea, que venía de Bermudas para la Habana, atracó a este muelle con grandes desperfectos, causados por el ciclón del que escapó milagrosamente. Una lancha que cruzó cerca no quiso prestarle auxilios.—**Rodríguez**, Corresponsal.

Designación de funcionarios

GUANABACOA, agosto 19.—Distinguidos jóvenes de esta localidad han sido designados para cargos en la Administración Municipal: el doctor Rafael Rodríguez Alvarez, para alcalde, con el aplauso de todos; René Dechard, secretario de la Administración Municipal; Ismael Gurdiel, tesorero; Rodolfo Mesa, contador; Higinio Tabares, jefe de Policía; jefe local de Sanidad, el doctor Miguel D. Castro, prestigioso galeno, quien durante largos años desempeñó el cargo con honorabilidad probada, tomará posesión el lunes.—**Corresponsal.**

Entrega de Jefatura

MADRUGA, agosto 19.—Ha hecho entrega de la Jefatura Local de Sanidad, el doctor Arturo D. Perdomo, que fué suspendido, al doctor Carlos O. Valdés, ante el doctor Abilio Valdés Dausá, alto empleado de la Secretaría de Sanidad.—**Corresponsal.**

Exilado que regresa

SANTIAGO DE LAS VEGAS, agosto 18.—Esta noche a esta, procedente del exilio, el doctor Ismael Pintado, que fué perseguido por la dictadura al oponerse a la política del machadato. El doctor Pintado es muy agasajado. Simón. Corresponsal.

Se hizo cargo de la Alcaldía

SANTIAGO DE LAS VEGAS, agosto 19.—Se ha hecho cargo de la Alcaldía Municipal de este Término, el capitán Alberto Ruiz Cantilio, interinamente, por orden del Estado Mayor. —**Corresponsal.**

Matanzas

SAN JOSE DE LOS RAMOS, agosto 19. — Elementos oposicionistas ven con prestigio designación Mayor de la Ciudad Rafael María Angulo. Corresponsales «País» y DIARIO, felicitan Presidente Asociación.

Campa, Corresponsal.

Fué un buen funcionario

LIMONAR, agosto 19.—El alcalde, señor Manuel Castañedo, de brillante ejecutoria administrativa, entregó hoy su cargo al teniente Orestes Arce; en el arqueo de la Caja apareció la suma de 1,467 pesos; miembros del A B C y de la Unión Nacionalista y el ex alcalde Manuel Calderín, perseguido durante la dictadura, asistieron, teniendo el último frases elogiosas para Castañedo, de quien dijo que era la Administración más honrada de toda la provincia. Los empleados municipales permanecerán en sus puestos. Hay cinco aspirantes a la Alcaldía.

Corresponsal.

Renunció el Alcalde

SAN JOSE DE LOS RAMOS, agosto 19.—En este momento ha llegado el teniente Juan M. Hernández, acompañado de un grupo del A B C procediendo a exigir la renuncia al alcalde municipal por sustitución, Belén Rodríguez, por ausencia del doctor Gato, alcalde en propiedad.—**Corresponsal.**

La designación del Dr. Angulo

CARDENAS, agosto 19.—DIARIO, Habana.—Motivo de muchos elogios para el Presidente de la República ha sido, en esta ciudad, la designación del doctor Rafael María Angulo, presidente de la Asociación de la Prensa de Cuba, para el cargo de Mayor de la Ciudad de la Habana.—**González Bacallao**, Corresponsal.

Injustas las imputaciones a González Bacallao

CARDENAS, agosto 19. DIARIO, Habana.— La prensa cardenense, conjuntamente con una investigación del ABC, considera injusta la información publicada en «El País» contra el compañero González Bacallao. «La Antorcha», «La Democracia», «La Unión».

El Gobeirno Civil de Matanzas

MATANZAS, agosto 19. — DIARIO, Habana.—Se ha hecho cargo del Gobierno de la Provincia el comandante José Navarro, designado hasta que la Oposición recomiende un miembro civil, siendo el candidato de más fuerza el doctor Agustín Acosta.

Detención de un significado ex gubernamental

Trajeron detenido de Unión de Reyes, donde permanecía, oculto, el cabo Victoriano Pérez, acusado por los oposicionistas de haber cometido hechos criminosos en la cárcel de ésta y en el vivac municipal.

Fuga de seis penados

Comunican de Cárdenas que seis penados se fugaron de la cárcel de aquella ciudad, después de agredir a un escolta y apoderarse de las llaves, siendo capturado Secundino Almenares, quedando prófugos los demás, nombrados William Fitzgerald, Marcelino Montes, Ramón Pensado, Rafael Méndez y Mariano Ulloa.

Nuevo Jefe Local de Sanidad

Llegó a ésta el doctor Valdés Dansu, comisionado del secretario de Sanidad, quien dió posesión del cargo de jefe de Sanidad local al doctor Antonio Soler y Prats, prestigioso médico matancero perteneciente al ABC.—Lovio. corresponsal.

Se esperan más renuncias

JOVELLANOS, agosto 19.—El alcalde doctor Gumá, entregó hoy la Alcaldía al teniente Rubio, de la Guardia Rural. Los concejales todos presentaron la renuncia; mañana se espera renuncien los miembros de la Junta de Educación. Reina tranquilidad. —**Corresponsal.**

Presentaron su renuncia

UNION DE REYES, agosto 19. — Una comisión de miembros del A B C de esta localidad, compuesta de los señores Virgilio Bona, José Vázquez, Luis Ceballos, Luis Suárez y Eladio Llanes, presididos por el líder Jorge Perret, presentaron al alcalde Agustín Aguiar, un pliego en el que le exigían la renuncia, al igual que a todos los concejales, lo que lograron; los empleados municipales permanecieron en sus puestos hasta nueva disposición. Provisionalmente asumió la Alcaldía el delegado militar capitán Alfredo Pereira. Se barajan los nombres del doctor Leopoldo Dulzaides y de Luis Díaz Castellanos, candidato del A B C local, para alcalde.—**Corresponsal.**

Santa Clara

El Dr. José Miguel Veitia es el nuevo Alcalde de Santa Clara

SANTA CLARA, agosto 19.—Reunidos dos delegados en representación de cada sector, que cooperó en el derrocamiento del Machadato, miembros del ABC, Unión Nacionalista, Estudiantes, Ortodoxos, integrado por los doctores Mario Fernández Severo, García Pérez, Enrique Figueroa, Juan Antiles, J. Pedraza M. Fernández Llópiz y Leopoldo Figueroa, acordaron designar por unanimidad para Alcalde de esta al doctor José Miguel Veitia Ferrer quien goza de las simpatías de todos.

La designación le fué comunicada al Secretario de Gobernación, de quien se espera el visto bueno, a fin de que se haga cargo mañana de la Alcaldía.

Entonces se procederá al nombramiento de los nuevos concejales.

En cuanto al nombramiento del gobernador, se hará en una asamblea magna. Todavía no ha sido señalada la persona que sustituirá al destituído gobernador doctor Juan A. Vázquez Bello. Armando Machado. Corresponsal.

Ha desaparecido el Alcalde de Rancho Veloz

RANCHO VELOZ, agosto 19. DIARIO DE LA MARINA. Habana. Ampliando mi anterior despacho puedo asegurar que el alcalde Lastres que abandonó su puesto, no ha sido encontrado, habiéndose internado en el monte.

El ejército se posesionó del Ayuntamiento. Pudo evitarse que la muchedumbre penetrase en el Ayuntamiento e hiciera justicia por sus manos al estimarse burlada.

Los empleados continuan prestando servicios. Hay protestas públicas por la designación del personal. SARABIA. Corresponsal.

Ramón Machado García designado Alcalde de Cifuentes

CIFUENTES, Santa Clara, agosto 19.—Por haber renunciado a su cargo de alcalde municipal de este pueblo ha sido designado para desempeñarlo el doctor Ramón Machado García.

El alcalde renunciante se nombra Elías Díaz Dominguez. Los concejales del Ayuntamiento también han abandonado sus actas. Arechaga. Corresponsal.

Nuevo Alcalde de Esperanza

ESPERANZA, agosto 19. DIARIO, Habana.—El alcalde municipal doctor Bravo, y concejales, renunciaron sus cargos. Fué nombrado alcalde de facto el doctor José R. Cabeza. CORRESPONSAL.

Felicitando al Dr. Rafael María Angulo

SANTA CLARA, agosto 19. DIARIO. Habana.—Los periodistas villaclareños recibieron con honda alegría la noticia de la designación del ilustre compañero doctor Rafael María Angulo, presidente de la Asociación de la Prensa de Cuba, para el cargo de Mayor de la Ciudad de la Habana, felicitándolo por este conducto, así como al Presidente de la República, doctor Céspedes, por su acierto en dicho nombramiento. — ARMANDO MACHADO, Corresponsal.

Nuevo Gobierno local

ZULUETA, agosto 19. — Los sectores de la oposición, en vista de la renuncia presentada por el Alcalde Rafael Loyola González, acordaron designar para el cargo a Antolín Flores y nombrar un consejo deliberativo integrado por Manuel Fernández, Manuel Valdesuso, Manuel Dorta, Enrique Serra Bayo, Rigoberto Velez, Emiliano Rivas, Pedro Fernández, Domingo Mujica y Oscar Mederos. Hasta tanto el Gobierno central sancione estas designaciones, se ha hecho cargo de la Alcaldía el teniente Alberto Colón. El orden es completo. Martínez, corresponsal.

Renunció el Alcalde de Santo Domingo

SANTO DOMINGO, agosto 19. DIARIO.—Habana.—Ha presentado su renuncia el señor Eduardo R. Hidalgo Gato, alcalde municipal de facto que venía desempeñando ese cargo desde hace seis meses. Actúa interinamente el teniente Valls.—**R. Pineda**, Corresponsal.

Renuncia el Ayuntamiento de Camajuaní

CAMAJUANI, agosto 19. DIARIO, Habana.—Citados por el teniente S. Ferrer, jefe militar de este término, se reunieron en la Cámara municipal los integrantes de la misma presentando sus renuncias, lo que hizo con anterioridad el alcalde señor Ramón González Barreto.

Los oficiales y miembros de la Policía. Municipal fueron cesanteados. **Quirós**, Corresponsal.

Nombramiento de Alcalde de Esmeralda

ESMERALDA, agosto 19. DIARIO. Habana.—Ha sido nombrado alcalde de facto el señor Miguel J. Andux y Guell, y destituída la Policía Municipal.—**Matos**, Corresponsal.

Las propiedades del dictador

SANTA CLARA, agosto 19.—El pueblo se ha repartido hoy todo el ganado así como los frutos menores que en gran cantidad existían en el Central, Carmita, ubicado en el Término de Camajuaní, siendo una valiosa propiedad del Dictador derrocado. Debido a la intervención de miembros del A B C, quienes convencieron al pueblo de que esa propiedad pasará a poder del Estado, se evitó que fuera presa de las llamas el Central.

Los delegados del A B C dieron un plazo de cuarenta y ocho horas al doctor Pedro Sánchez del Portal, quien ejerce de médico y empleado de confianza del gobierno anterior.—**Armando Machado**, Corresponsal.

Lo mató casualmente

ZULUETA, agosto 19.—El soldado Benito Torres, del puesto de ésta, dió muerte, casualmente, al dispararse el fusil que portaba, al asiático Manuel Chong, comerciante de la localidad. Declararon varios testigos presenciales. El Juzgado actúa.—**Corresponsal.**

Designaciones escolares

SANTA CLARA, agosto 19.—Se han recibido adhesiones de más de doscientos maestros de la provincia, a la ratificación de la destitución del ex superintendente provincial de Escuelas, José González Cuesta y el nombramiento del doctor Agustín Rodríguez García para sustituirlo; se ha designado la Junta de Gobierno Escolar Provisional, formada por siete distinguidas personas del Magisterio, y se ha hecho cargo de las oficinas de la Superintendencia, cerrando y sellándolo todo; se han dirigido telegramas al Presidente doctor Céspedes y al Secretario de Instrucción Públicas, doctor Belt, solicitando la ratificación de los nombramientos.—**Corresponsal.**

A disposición del jefe militar

ZULUETA, agosto 19.—Ha sido conducido al Cuartel del Ejército, Marcelino Moreno, experto que fué detenido en Floridano, distante dos leguas de este lugar, por la fuerza pública y paisanos. El detenido negó que fuese el que buscaban, pero al ser llevado a presencia del teniente Colom, que le mostró una fotografía publicada en la prensa, dijo que él pertenecía a los Expertos, pero que nunca cometió delitos. Fué puesto a disposición del jefe del Distrito Militar.—**Corresponsal.**

Nuevo Alcalde de barrio

CARREÑO, agosto 19—Ha sido nombrado Alcalde de Barrio el coronel del Ejército Libertador Manuel Cobas y policías de este barrio, que está en el Término de Aguada de Pasajeros, Francisco Pérez y Eduardo Blanco, pertenecientes a los sectores oposicionistas y que se significaron contra el tiránico gobierno machadista. — **Corresponsal.**

Oriente

Nuevo Alcalde de Banes

BANES, agosto 19. DIARIO. Habana.—La asamblea oposionista celebrada anoche, eligió alcalde al doctor Miguel Angel Tamayo, miembro preeminente de la Cámara de Comercio. Seguimos incomunicados por la huelga ferroviaria, no recibiéndose periódicos de la Habana.—**S. Solís**, Corresponsal.

El Municipio de Victorias de las Tunas

VICTORIA DE LAS TUNAS, agosto 19.—Unánimemente ha sido electo alcalde de ésta, por el Comité Revolucionario, José Milán Leiva; también fué proclamado el Ayuntamiento, que lo integran todas las fuerzas vivas de la localidad, con Germán Fonseca, Pedro Riu, Lucas Cruz, Carlos M. Rodríguez Tamarit, Venancio Martínez Zayas, Eduardo Ramos y los doctores Juan Torena, Domingo Roldán Capaz, Helio de Cárdenas. Todos han sido propuestos al Honorable Secretario de Gobernación para su aprobación. Sigue actuando el Comité Revolucionario, bajo la presidencia del doctor Roldán y de secretario Manuel Herrera Martínez, a fin de continuar sus funciones, habiéndose declarado en sesión permanente. El pueblo vive intensas horas de alegría y vitorea a Milán Leiva.—**Corresponsal.**

ALFREDO LORES, ALCALDE

Renunció la Alcaldía Ignacio Castro y los concejales también, ante el capitán Leopoldo García Fiera, que designó para el cargo a Alfredo Lores Navarro, persona que goza de alta estimación en este Término y que ha sido aceptado por todos los sectores de opinión. La renuncia de Castro fué provocada por integrantes de la Unión Nacionalista y estudiantes, representados por José Ramón Valdesuso y José Rodríguez Lemus, así como por los conservadores ortodoxos y menocalistas que aprobaron la designación de Lores.—**Corresponsal.**

La caída del régimen

BARACOA, agosto 19.—Desde que se conoció la caída del tirano los días de felicidad han vuelto para la patria y aquí, especialmente, el pueblo celebra con entusiasmo la terminación del desgobierno, organizando manifestaciones y confraternizando. El Ejército se mantuvo espectante, tratando de disolver manifestaciones para evitar ataques a las residencias de los gubernamentales pasados. El pueblo verá realizados sus anhelos con la caída del Reglamento de la Empresa del Acueducto impuesto por decreto de Machado.

Los nacionalistas piden la renuncia del alcalde electo en los últimos comicios, a virtud de haber sido impuesto por Machado y general Lores, de quien es cuñado el citado funcionario, que se nombra Ignacio Castro. En otro telegrama informaré sobre el particular. Ya empiezan las ambiciones personales a enseñorearse, apareciendo ahora muchos jefes que durante los tres años de martirio pasados permanecieron en silencio.—**Corresponsal.**

Conmemorando la toma de la ciudad

GIBARA, agosto 19.—El pueblo de esta ciudad conmemoró el día 17 el segundo aniversario de la entrada en este puerto de la expedición revolucionaria. El comandante Balán, al frente de una caballería de más de 2,000 hombres, entró en la ciudad recordando lo que hizo en agosto de 1931. La manifestación que se organizó constaba de más de 10,000 personas, las que dieron vivas al nuevo Presidente, al A B C, a los jefes oposicionistas todos y a todos los sectores de opinión. El orden se mantuvo inalterable. También hubo fiestas en Velasco y otros pueblos vecinos.

Más de 3,000 personas partieron desde el parque Calixto García al Cementerio local a depositar ofrendas florales en las tumbas de los héroes de la revolución de 1931, los jóvenes jibareños Luis Oro, Sergio Gómez, Pedro González, Eugenio Alvarez, Floro Ochoa, Oscar Meriño, Francisco Martínez, Arcadio Escalona, Santos Leiva, Juan Gamora, Juan Mendoza y otros; más de mil damas iban en la manifestación. Habló Francisco Alvarez Lage, que hizo votos por la paz y la prosperidad de Cuba. Hoy se celebraron honras fúnebres en la Iglesia Parroquial en memoria de los héroes caídos.—**L. Cabrera**, Corresponsal.

PUERTO

En el vapor «Orinoco» embarcaron para Europa:

Ana Parra viuda de Zaldo, Estela Matalobos, Jacinta Gusi, Marcel Petain, Alfredo Martín y familia Ramón Vélez, Adela Martín Margarita Tromp Gerardo Tromp, Agueda Hopmann, Manuel Valcárcel y familia Casimiro López y familia, Enrique Antiga, Bastian M. Stol, Ignacio Suárez Josefa de la Paz Martínez, Eugenia M. Ortiz, Farid J. Guillen Ernest Salzmann, Evelia Alvarez.

Lleva, además, 250 pasajeros de tercera clase.

NO LLEVA PROFUGOS EL «MUNARGO»

El vapor americano «Munargo», que salió ayer tarde para Miami y Nassau, lleva además de los turistas, que trajo de New York, diez pasajeros de la Habana, ninguno de los cuales huye de Cuba.

TAMPOCO LOS SANTAS

Los consignatarios de la Grace Line, nos aseguraron asimismo que ni en el Santa Rosa ni en el Santa Clara va personas que por haber pertenecido al antiguo régimen tengan que huir de Cuba.

EL «MAGALLANES»

Los señores García y Díaz han recibido noticias de que el trasatlántico Magallanes, arribará en la tarde de hoy procedente de Centro América.

LOS QUE VAN EN EL «ORIENTE»

En el turbo eléctrico Oriente embarcaron para New York Justo Lamar Roura y familia, Raoul Lamar y señora, Eugenio Brandy, Francisco Pujols, Luis A. Alfonso, Ana Díaz e hijos, Oscar Gans, padre, y señora, Manuel Villarreal, Ernest de Grandomer Frank Odesen Emilio Combe, Teodoro Smith, Ada Barret, Teresa Du Pont, Alice D. Llano, Frank D. Mahoney, José Alemany.

En el Orizaba para Veracruz, embarcaron Concepción Santos, Josefina Pomar, María González, Manuel G. Alonso, Jorge Valle, Dolores Cepeda, Roberto Chomat, Dolores V. viuda de Odioga e hijos.

SALIDAS

Salieron ayer el Orinoco, para Vigo; el Munargo, para Miami; Orizaba, para Progreso; el Habana, para New York; el Cefalu, para Cristóbal; el Gypshim, para New Orleans; el Florida, para Key West; el Turrialba, para New Orleans.

Por los ómnibus

Omnibus de Camagüey. Salidas diarias del Hotel Saratoga Prado y Dragones.

Relación de pasajeros durante el día de hoy por nuestra línea «Mack»

Turno de las 8 p. m.
MACK No. 1

Tomaron asientos para Camagüey Agustín López, Agustín Porruba, Rogelio Gandarilla, Manuel Bonet, Eduvigis Respai, Luisa viuda de Respai, Dr. Martínez Lamo, Dr. N. Mesa y Dr. Vesa, para Ciego de Avila tomó asiento Isidoro Valy, a Cabaiguán Manuel Prendes, a Holguín Juan Camaid y para Florida el Dr. Luaces.

TURNO DE 5 A. M.
MACK No. 15

Sacaron boletos para esta salida, señora Eulalia Gutiérrez a Placetas, Gabriela Jiménez a Santiago de Cuba, señora de Almeyda a Santiago también, José Castelao y señora a Holguín, señora Medina a Sibanicú, Mario P. Pérez a Santa Clara, Quirico Giralt a Santiago de Cuba, señora de Marques a Cabaiguán, doctor Artola Labrada a Camagüey, y Ernesto Santos a Palma Soriano.

TURNO DE LAS 7.30 P. M.
MACK No. 14

Para Camagüey, Ofelia Carballo y J. Bárcena; a Florida la señora de Pérez, a Sancti Spíritus Juan Delgado y familia para Placetas T. Vázquez V. a Santa Clara Armando Suárez, Dr. Leiseca señora y Agustín Díaz Antiga , a Santo Domingo Julio Fuentes, y para Matanzas César Ramos y su señora madre.

TURNO DE LAS 12,30 P. M.
MACK No. 6

Para el turno del medio día sacaron pasajes el Dr. Marín y señora, a Colón; Dionisio González y señora a Santo Domingo, Avelina Trespalacios a Santo Domingo, Luis Rosado a Cabaiguán, Ramón Espineta a la Esperanza, Mariano Rojas a Jatibonico, también para esa misma ciudad Eladio Rodríguez y Amalio García, para Coliseo Miguel Benavides y Rosendo Porro y para Limonar Amalio Cabrera y señora.

Perdió la vida por acusar de porrista a otro

Por venganza denunció ante el ABC a dos ciudadanos, quienes cuando lo hallaron lo mataron

En la esquina de Consulado y Virtudes, fué muerto a balazos en la tarde de ayer, un individuo de la raza mestiza, al que solo se sabe es de apellido Mendoza, más conocido por «Mendocita»; presentaba tres heridas de arma de fuego en las regiones temporal izquierda, lumbar e infra-escapular izquirda, sin orificio de salida, que le produjeron los disparos hechos contra él por dos individuos.

Realizado el hecho, los agresores se dieron a la fuga, sin que pudieran ser alcanzados por la policía, pero con posterioridad fué arrestado por un militar el Guajiro, quien dijo nombrarse Segundo Alvarez Digat, vecino de Consulado y Neptuno, cuyo sujeto se negó a prestar declaración ante la policía.

LAS CAUSAS

Según parece, el móvil de la agresión fué que Mendoza había tildado de porristas a sus agresores, acusándolos ante el A. B. C. de tales hechos, por lo que los mencionados individuos, al ver a Mendoza en la tarde de ayer lo agredieron.

El sepelio del estudiante Alpizar, el obrero Iglesias y el soldado Hernández

La Habana—al menos así lo cree el reporter—no recuerda un acto de mayor resonancia lúgubre que el efectuado ayer, al acompañar el pueblo entero de la capital, los restos de las lamentadas víctimas del machadato: estudiante Alpízar, obrero Iglesias y soldado Hernández, que aparecieron sepultos en las faldas del Castillo de Atarés, según nuestro extensa y verídica información de ayer.

Asistieron más de veinte mil personas, en perfecto orden revolucionario, ya que la conservación del mismo no estuvo encomendada más que a la masa, que con admirable unción y resuelta energía acudió a dicho acto. A pesar del mal tiempo reinante, la animación era extraordinaria desde las primeras horas de la mañana en los lugares donde se encontraban tendidos los cadáveres de Alpízar, Iglesias y Hernández. El Aula Magna de nuestra Universidad, el local de la Federación de Obreros de Bahía de la Habana y el domicilio de los familiares del sargento Hernández, estuvieron continuamente llenos de personas, que acudían a esos lugares para testimoniar a los más cercanos a las víctimas su compenetración en el dolor y en la legítima indignación que en sus ánimos habían despertado los hechos criminosos.

EL ENTIERRO DEL LIDER OBRERO

En un modesto ataúd, envuelto en una bandera roja de la Federación a que perteneció el desgraciado líder negro de los obreros de habia, y seguido de un modesto carro en el que iban las ofrendas florales de sus compañeros, marchaba el cadáver de Iglesias, seguido de innúmeras representaciones de gremios y organizaciones proletarias, todas las cuales iban con sus estandartes y banderas.

Inmediatamente, tras el féretro, iba la mujer de Margarito Iglesias, dando pruebas en su rostro de un dolor desesperado, que compartían los compañeros y familiares que portaban el ataúd.

A cierta distancia, y en perfecta formación—como los estudiantes que acompañaron a Alpizar,—marchaba el Gremio de Estibadores, al que perteneció el obrero desaparecido. Detrás iban las representaciones nutridísimas de la Confederación Nacional Obrera de Cuba, donde Iglesias ostentaba la representación de su Federación, el Partido Comunista de Cuba, que por primera vez ondeó en un acto de tanta trascendencia su bandera, y las organizaciones subsidiarias de esta entidad política. También vimos nutridas representaciones de todos los obreros del Ramo de Transporte, entonando himnos y cantos de marcado sabor internacional y de espíritu combativo sin que llegasen nunca a la violencia de la expresión ni del gesto, innúmeros compañeros de ambos.

Ordenadamente, en un perfecto impulso, compenetrados de dolor sincerísimo, los compañeros de Alpízar dieron comienzo a la organización del sepelio del líder desaparecido. Allá abajo, entre los estandartes de los obreros, aparecía muy alto un formidable retrato de Julio Antonio Mella, líder estudiantil que pereció en México, víctima de la horrenda dictadura que acabamos de sufrir y que en la Universidad Nacional de Cuba hizo sus primeras armas de joven rebelde.

Primero fué una fila de jóvenes estudiantes, que portando flores aparecieron en lo alto de la escalinata. Inmediatamente venía un numeroso grupo de estudiantes y pueblo, en perfecta formación, que era como una avanzada de la inmensa bandera cubana, propiedad de la Universidad de la Habana, que sólo es sacada a la calle en grandes ocasiones. El repórter cree que esta vez, es la primera que asiste a un entierro esa preciada ofrenda.

Comenzó a moverse en dirección al cortejo del líder obrero aquella ola humana en perfecta formación. A medida que llegaban al pie de la escalinata, tomaban por la calle en dirección a 23. Un momento emocionante fué cuando portado por sus compañeros del Directorio, apareció el féretro de Alpízar, envuelto en una bandera cubana. Antes había hecho su aparición la bandera amarilla de la Escuela de Medicina Veterinaria, a la que pertenecía el estudiante mártir.

Formando unas escuadras perfectas, los estudiantes llegaron a la calle L y 23. Cuando la vanguardia del cortejo de Alpízar estaba a este punto, salió de la Universidad el féretro que era seguido de numerosos compañeros de ambos sexos y de un automóvil donde iban sus más cercanos familiares, entre ellos su venerable madre, esa Dolorosa cubana, cuyo inmenso pesar no tiene un instante de consuelo, como tantas otras madres de jóvenes estudiantes, víctimas también de idéntico sistema de gobierno.

Al féretro lo precedieron varias carrozas que llevaban las ofrendas florales que se enviaron al entierro de Alpízar.

En este momento se inició de nuevo el paso del cortejo de Iglesias, quien cruzó la explanada de la Universidad, escuchándose el himno de los obreros.

Al llegar a 23 y L se detuvo de nuevo el cortejo de Iglesias mientras adelantaba el de Alpizar, para efectuar la triple conjunción de entierros, ya que allí aguardaba el acompañamiento civil y militar del sargento Hernández, hermanado con los dos líderes, Alpízar e Iglesias, en el sufrimiento experimentado a manos del capitán Crespo y en el sitio donde aparecieron enterrados en unión del formidable conspirador José Domingo Machado.

Cuando cruzaron los obreros frente a la vanguardia del entierro del sargento Hernández, clara figura revolucionaria popular, prorrumpieron en vivas al soldado cubano, que eran recibidos con simpatía por parte de todos los militares que asistían a aquella manifestación de dolor cúbico.

EL ENTIERRO DE HERNANDEZ

En un armón del Cuerpo de Artillería, al que pertenecía el difunto militar, envuelto también en una bandera cubana, marchaba el cadáver del sargento Hernández, precedido de un piquete de Artillería montada al mando de un joven teniente, que el repórter sabe que tomó intensa participación en el movimiento de once de agosto.

Junto a la insignia nacional, y cubriéndola en parte, iba una bandera del A. B. C. Luego, el pueblo, a pie, entre los que se distinguían numerosos compañeros de Hernandez, policías y soldados, pertenecientes a las mismas organizaciones y grupos conectados con los que actuó Hernández durante su breve y pura historia revolucionaria.

EL DOLOR SILENCIOSO DE UN PUEBLO

A lo largo de la Avenida González Rubiera, como el pueblo llama ya a la calle 23, que tenía por nombre el del ex Presidente, no cabía un alfiler. Las máquinas que podían interceptar el paso del triple entierro fueron colocadas sobre los canteros, junto a las casas. En algunas esquinas había soldados de los distintos Cuerpos, que presentaban armas al paso de los tres féretros sin alterarse por algunos gritos que en los días del machadato hubieran ocasionado seguramente una espantosa carnicería.

En todos los semblantes se pintaba angustia dolorosa y trágico recogimiento.

EN EL CEMENTERIO

En la esquina de 23 y 12 se incorporó al acompañamiento de Alpízar un grupo numerosísimo de profesores de la Universidad y del Instituto de la Habana, a los que se dió sitio de honor en el cortejo. El numeroso público que allí aguardaba se replegó ordenadamente a requerimiento de la comisión de estudiantes y obreros que estaba encargada de preceder el cortejo. Sin un solo alarde de fuerza, aquella masa humana en medio del más profundo silencio, obedecía...

Y después de la bandera nacional, propiedad de la Universidad, de la de la Facultad de Medicina, y de la de los Estudiantes de Artes y Oficios, penetró bajo la arcada monumental el féretro de Alpízar. La masa humana se hizo más compacta y reverente ante un automóvil del que se bajó la martirizada madre del estudiante mártir, que hizo público su deseo de acompañar, a pie, desde allí, al cadáver de su hijo, cruelmente destrozado.

Desde la puerta el cortejo se encaminó a la capilla donde el capellán del Cementerio inició el servicio religioso fúnebre; a instancias de la familia del joven mártir de la libertad y la revolución...

EN ESOS MOMENTOS...

Pasaba frente a la capilla del Cementerio el doble entierro del líder de Bahía, Iglesias, y del sargento Hernández, quienes siguieron directamente hacia sus tumbas respectivas, situadas en los cuartones más modernos y apartados de la Necrópolis habanera.

Al llegar al sitio designado y antes de proceder a dar sepultura al cadáver del líder obrero, algunos oradores pertenecientes al P. C. de Cuba, a la Confederación Obrera, a la Federación de Bahía, y al Ala Izquierda Estudiantil, dirigieron la palabra al pueblo para señalar los merecimientos del caído en su lucha por el logro de las libertades y reivindicaciones que pretenden las clases trabajadoras.

Mientras el cortejo del estudiante llegaba a su última morada. El doctor Grau San Martín, en nombre del Claustro y del Estudiantado de Cuba, hizo el elogio del mártir Alpízar y de la juventud revolucionaria estudiantil de estos años, la primera que se alzó contra el Tirano que durante estos largos años ensombreció con sus garras el horizonte de la patria.

Al terminar el doctor San Martín, evidentemente conmovido, el público comenzó a disgregarse en dirección a la ciudad.

UN DISCURSO DEL DR. PEÑA

Una hermosa nota de civismo civilizado y constructivo, se produjo esta tarde en el Cementerio. Los familiares y compañeros de conspiración del sargento mayor de la Quinta Batería, Miguel Angel Hernandez, sacaron de la multitud al doctor Lucilo de la Peña Cruz, para que hablase sobre esta tumba. Resultó contigua a la del obrero Margarito Iglesias, de honrosa memoria. Sus partidarios convertían en mitin comunista intransigente el local. Nuestro compañero Lucilo, a la primer parrafada, invocando el respeto a la libertad del pensamiento, anterior y superior a todas las ideas, sin perjuicio de guardar a éstas las completas consideraciones, logró pleno silencio y general conmoción, exaltando al mártir de la causa común, hermanado con Baldomero Acosta, su hijo Pedro, José Bécquer y tantos otros sacrificados heroicos en las reivindicaciones inmediatas y ulteriores. Martí, en Cuba, dijo Lucilo, debe ser antes que Marx. Y su patriótica alocución fué un sedante confortador que anuncia la clara visión sensata que piden estos momentos y que comparte la inmensa mayoría del país.

La asamblea de normalistas dió comienzo ayer

Acordaron pedir la anulación de los exámenes. No aceptaron la renuncia al Dr. L. Oliveros

En el local de la Escuela Normal para Maestras se celebró la anunciada asamblea normalista, a la que asistieron muchos alumnos de las dos Escuelas.

Comenzó la asamblea haciendo uso de la palabra el líder José Utrera, al que siguió en el turno el alumno eminente Silvio Machado, de cuarto curso titular. Ambos fueron aplaudidos por los compañeros que allí se dieron cita después de tres años sin reunirse en el local de la Escuela Normal.

Asistieron bastantes normalistas de todas partes de la provincia viniendo de Alquízar una guagua fletada al efecto por los normalistas de aquella villa. Una vez reunida la masa normalista acordaron como sanción académica quitar la validez a los exámenes que se han celebrado desde la huelga estudiantil y privar a los alumnos que se examinaron de formar parte de ninguna comisión que de cualquier modo sirva de representación a la Escuela. También se acordó formar un frente único dentro de la clase normalista y concurrir por la tarde al sepelio del estudiante Félix Ernesto Alpízar. El martes, a las nueve de la mañana se seguirá discutiendo sobre el plan a presentar para las peticiones de los alumnos normalistas.

A esta Asamblea concurrió, invitado al efecto, el profesor doctor R. L. Oliveros, cuya renuncia previa no hubo de serle aceptada.

Firmadas las bases por lo Omnibus Cu

Todos los carros deben te dos puertas y emplear d personal. Cesantes las m

Anoche quedaron convenidas bases para la solución del pr surgido en las líneas que p cieron a la extinguida empres nibus de Cuba.

Los puntos principales son guientes:

Reconocimiento del Sindicato ueral de la Industria Rodada Sindicato tendrá derecho a d zas en cada ómnibus. Trabaja conductores excedentes en las que correspondan al Sindicato establece como jornal provisi 35 por ciento de la recaudac los carros. Se establecerá un jo de Disciplina. Todos los deberán tener dos puertas, d feres y dos conductores que ternarán. El personal femeni trabajaba en el Vedado debe tirado y en el caso de tener a continuar trabajando debe valer ante el Sindicato.

Este convenio fué firmado Sindicato General de la Ind Rodada y los Propietarios de nibus.

Declaración de los navieros sobre el pa

Dicen que reconocen todo gremios y que están disp a pagar $4.00 por ocho

La Asamblea de Navieros Habana ha dirigido con fe ayer al Administrador de la na de la Habana una comun tratando sobre el problema huelga de bahía, que se co en la actualidad.

Exponen los navieros que participar a dicho funciona respuesta a las condiciones q su mediación les han trasmiti gremios Obreros interesan hace raciones para conocimiento de blo de Cuba en general. Hacen tar que en ninguna época ha jado de reconocr la existencia dica de los Gremios Obreros d hía, ya que saben todos sus tores que esas organizaciones establecidas al amparo de las vigentes en la República y a dos sus respectivos Reglamento el Gobierno Provincial, no exacto que las empresas navier conozcan la existencia de lo mios, como lo prueba su act en todo momento y en la Co de Inteligencia Obrera.

Y sobre las bases que han do a los obreros para la term del conflicto, las que considera liberales, dicen los navieros qu «que por un período de treinta se pague a los estibadores, ros y braceros, un jornal d diarios, por ocho horas ordina trabajo; reconocer la semana sa, de 44 horas y; que dura próximo período de treinta dí das las bases presentadas p obreros sean sometidas a la sión de Inteligencia para su lución».

Terminan confiando que la malidad en el puerto de la Ha será restablecida prontamente beneficio de las recaudacione Gobierno, del público en gen de los interesados en el proble

Sorprendentes Ofertas PRE-BALANCE.

¡Aproveche la última oportunidad de precios bajos!

Jueves 31, último día.

EL ENCANTO está realizando los mayores esfuerzos económicos en materia de precios a fin de eliminar las mercancías de verano y muchos artículos de uso permanente, para dejar paso a las cosas nuevas del otoño y del invierno.

Por circunstancias de todos conocidas, la oportunidad es infinitamente tentadora: los precios han subido ya en los mercados en una proporción que oscila entre el 10 y el 40%, pero EL ENCANTO, ante esta realidad de los mercados, no sólo no ha alterado los precios, sino que, en función del Balance, los ha revisado cuidadosamente.

Así, EL ENCANTO, con estas

Sorprendentes Ofertas PRE-BALANCE,

está brindando, positivamente, la última oportunidad para comprar artículos de calidad superior a precios extraordinariamente bajos.

Los nuevos artículos y los que haya que reponer por haberse agotado vendrán ya recargados por el alza de precios en los mercados de origen.

¡Compre ahora lo que necesite a bajos precios!

Todo costará más caro pronto.

El Encanto

M.E.C.D. 2016

9A SECCION

TELEFONOS:
Dirección A-4151
Jefe de Redacción . A-8205
Sección de Sports. M-7911

DIARIO DE LA MARINA

TELEFONOS:
Quejas M-7911
A. Clasificados . . A-3333
Agencia Marianao. FO-7380

9A SECCION

AÑO CI — ACOGIDO A LA FRANQUICIA POSTAL — HABANA, DOMINGO, 20 DE AGOSTO DE 1933 — EL PERIODICO MAS ANTIGUO DE CUBA — PAGINA NUEVE

Ocho empleados de Hacienda, fueron arrestados por malversar 600 mil pesetas

Creese que culminará en un fracaso la huelga comunista de Sevilla

Un policía y un bandolero han perecido en Barcelona a causa de un tiroteo ocurrido ayer

Rafael Roldán, acaudalado terrateniente de Granada, ha sido atacado a tiros por un grupo de desconocidos en ocasión de pasear en automóvil, resultando herido, así como su chofer

SEVILLA, agosto 19. (AP.) El gobernador Civil de la provincia anunció esta noche que no sería necesario aplicar la ley de orden público en Sevilla, porque la ciudad estaba completamente tranquila, dándose por casi seguro que la huelga terminaría en un fracaso.

Muchos empleados han continuado en sus puestos no obstante la orden de paro.

Otra compañía de guardias de asalto llegó a Sevilla hoy.

ATACADO UN ACAUDALADO TERRATENIENTE EN GRANADA

GRANADA, agosto 19. (AP.) El acaudalado terrateniente de esta ciudad, señor Rafael Roldán, fué agredido hoy a tiros por un grupo de desconocidos mientras paseaba en su automóvil por la ciudad.

El señor Roldán y su chauffeur resultaron heridos leves.

UN POLICIA MUERTO EN BARCELONA

BARCELONA, agosto 19. (AP.) Cuatro individuos sospechosos que fueron sorprendidos por la policía cuando desembarcaban de una lancha en un paraje solitario, ofrecieron resistencia a los agentes que trataron de arrestarlos. En la refriega un guardia fué muerto por uno de los detenidos, de un feroz golpe en la cabeza con un remo.

Uno de los malhechores resultó muerto de un balazo y otro está gravemente herido.

Protesta oficialmente el gobierno de Inglaterra por la agresión de que fué objeto un ladrón inglés en Barcelona

Un destacamento de gendarmes francés ha llegado ayer a la pequeña República de Andorra para imponer el orden. Se pide la renuncia de los gobernantes por su desobediencia

BARCELONA, agosto 19. (AP.) «El Progreso» publica hoy la noticia de que el gobierno de la Gran Bretaña ha protestado oficialmente por la agresión de que fué objeto el súbdito inglés William Lamb, uno de los ladrones que penetraron recientemente en el café Orophim.

Asegura el mencionado periódico que la nota inglesa decía que «los linchamientos deben abolirse en los países civilizados» y que el gobierno de España ha prometido investigar los hechos.

GENDARMES FRANCESES EN ANDORRA

MADRID, agosto 19. (AP.) Se asegura que un destacamento de gendarmes franceses ha llegado a Andorra para imponer el orden, de acuerdo con un decreto publicado por los Tribunales; este decreto tiene por objeto tranquilizar al pueblo, al mismo tiempo que pide la renuncia de los gobernantes que han desobedecido las órdenes de los coprincipes.

Entre las personalidades detenidas está el premier Sincico.

Los co-príncipes de Andorra, el obispo de Urgel, en representación de España y el prefecto de Perpignan, en nombre de Francia, recientemente organizaron un régimen provisional en Andorra después de una revolución dirigida por los elementos jóvenes de Andorra, quienes demandaban el sufragio universal.

Cree el gobierno que serán necesarios nuevos impuestos para aumentar la recaudación

Se anuncia el nombramiento de gobernadores civiles para las provincias de Valencia, Tenerife, Ciudad Real, Huelva, Zamora, Teruel y Badajoz. Los servicios de la Generalidad

MADRID, agosto 19 (AP.) Las autoridades han ordenado la detención de ocho empleados del Ministerio de Hacienda, que han sido acusados de malversal 600,000 pesetas en un largo período de tiempo. Los nombres de los arrestados no han sido dados a la publicidad.

Se continúan practicando investigaciones, y se espera que estas se extiendan a las distintas zonas fiscales de toda la nación.

El Ministro Viñuales, dió órdenes esta noche de que fueran interrogados todos los empleados del negociado de ingresos y egresos.

Los funcionarios del gobierno se han negado a dar más detalles por el momento.

PEÑA NOVO NOMBRADO GOBERNADOR DE VALENCIA

MADRID, agosto 19. (AP.) El Ministro del Interior Casares Quiroga anunció esta noche que el señor Luis Peña Novo había sido nombrado gobernador de Valencia.

También fueron anunciados los siguientes nombramientos de gobernadores:

Juan González Quesada, de Tenerife; José Lamana, de Ciudad Real; Rafael Montañes; de Huelva; Ceferino Palencia, de Zamora; Hermógenes Cenamor de Teruel y Pedro Monje de Badajoz.

CONFERENCIA DE AZAÑA CON VIÑUALES

MADRID, agosto 19. (AP.) El Primer Ministro Azaña conferenció hoy con el Ministro de Hacienda, quien al salir manifestó que probablemente sería necesario crear algunos nuevos impuestos, para aumentar las recaudaciones que tanto han decaído últimamente.

Agregó que la controversia catalana sobre la valuación de servicios a la generalidad había quedado resuelta satisfactoriamente.

Las sociedades españolas se reunieron ayer

Los médicos tropiezan en sus funciones con dificultades que van a ser resueltas en breve

Ayer tarde, en el Centro Gallego, celebraron un cambio de impresiones los Presidentes de todas las Sociedades Españolas con Sanatorio y los directores y representaciones de los Cuerpos Facultativos que en la actualidad vienen laborando en dichos Sanatorios.

Presidieron los señores Pérez Cabo, Avelino González, Domingo Méndez y el doctor Eduardo Fontanills, director del Sanatorio de la Asociación de Dependientes.

Las representaciones médicas dieron cuenta a los presidentes de las dificultades con que tropiezan para el desempeño de sus funciones dificultades que sin duda son fraguadas por elementos ajenos a las Sociedades y a los Sanatorios.

Los presidentes, tras de hacer constar que estaban altamente satisfechos y agradecidos de la actuación de sus respectivos médicos, en cuanto a la dificultades que alegaron hicieron constar que cooperarían con ellos a resolverlas.

VELADA CONMEMORATIVA EN EL CLUB «SANTIAGO»

En el Club Atlético «Santiago», de Santiago de las Vegas se efectuará la noche del lunes 21 del actual, una velada en conmemoración a la caída de Julio Pérez «por el más humano de los ideales: la libertad».

Para este acto la «Asociación Nacional de Hijos de Libertadores» ha dispuesto el siguiente programa:

1. Himno Nacional por la Banda Municipal.
2. Apertura del acto por el doctor Gómez Toro.
3. Pieza Musical.
4. Poesía por la señorita Evangelina Rodríguez.
5. Discurso por el General Dionisio Arencibia.
6. Poesía por la señorita Estela Ovies.
7. Discurso por un miembro del Club.
8. Discurso resumen por el doctor Corona, Secretario del Coronel Carlos Mendieta.

La cooperación del detallista fué muy eficaz en el éxito del movimiento contra la dictadura

El señor Cayetano García, Presidente del Centro de los Detallistas de la Habana expone al DIARIO DE LA MARINA las vicisitudes y trabajos de la clase que él representa

Aborda el repórter al Sr. Cayetano García, popular presidente del Centro de Detallistas, uno de los tenaces luchadores en todos los problemas de esta y otras entidades comerciales a las que pertenece, para conocer su opinión sobre el movimiento llevado a cabo recientemente, y sobre otros problemas que afectan a los detallistas.

El señor García—nos dice—agradezco la oportunidad que me brinda el DIARIO DE LA MARINA, mediante uno de sus redactores, para exteriorizar en sus columnas, la labor desarrollada por la institución que me ha honrado, confiándome la presidencia de la misma inmerecidamente. Tanto yo personalmente, como todos mis compañeros agradecemos la gentileza del DIARIO.

LA LEGALIDAD DE NUESTRAS REBELDIAS

—«El Centro de Detallistas de la Habana, como una de las entidades económicas radicada en Cuba, y por consiguiente obligada a mantener respeto y obediencia a autoridades y leyes, se vió precisado siempre, como era lógico y natural, (máxime en la anterior situación de «fuerza») a acatar disposiciones y cumplir mandatos, que eran emanados del Gobierno. No obstante en algunas ocasiones manifestó públicamente, aun en el apogeo de esa terrible era de terror, su innata rebeldía, iniciando protestas públicas de carácter general, contra algunas de las más importantes empresas de servicios públicos, como la llevada a cabo contra la «Cuban Telephone Comnay» cuando quiso implantar los famosos «Traga-Nickels» y la intentada e iniciada contra la «Compañía Cubana de Electricidad» en contra de las abusivas tarifas para el fluido eléctrico, y que como usted sabe, nos costó que uno de nuestros más caracterizados miembros, me refiero al señor Lucio Fuentes y Corripio, presidente de la «Federación Nacional de Detallistas» fuera expulsado del territorio nacional, por Machado y sus adeptos.

NUESTRA ADHESION A LA HUELGA

En los días anteriores a la caída de Machado, durante la última huelga, y aun bajo su Gobierno y la arbitraria actuación de sus secuaces, nuestra actitud secundando el movimiento fué decidida y ostensiblemente manifestada, cerrando nuestros establecimientos, no obstante las coacciones y amenazas de que éramos objeto por parte de algunas significadas autoridades, teniendo el orgullo (si así puede juzgarse) de haber sido de los que, al igual que nuestro vice secretario señor Agustín Martínez de la Puente, de haber sido vejado, insultado y detenido, por el tristemente célebre Capitán Constantino Albuerne, al negarme unas veces a abrir, y otras a despachar, en mi establecimiento de los Cuatro Caminos, así como a conminar a los detallistas, según él me exigía, en mi calidad de presidente del «Centro de Detallistas de la Habana» para que abrieran sus establecimientos y despacharan, ya que según sus palabras: los bodegueros de la Habana «se negaban a abrir y despachar» siguiendo mis instrucciones y ejemplo.

LAS DETENCIONES

—Efectivamente, como antes le he dicho, tanto el señor Agustín Martínez como yo, el viernes 11 del actual, por la mañana, fuimos detenidos en nuestras respectivas casas, por el ex Capitán Albuerne, y conducidos a la Sexta Estación de Policía a su mando, no obstante pertenecer mi establecimiento a la Octava Estación. De allí, debido a las eficaces gestiones realizadas con todo valor y civismo por nuestro Procurador Sr. Ricardo Dávila Orta, fuimos puestos en libertad breves momentos después y restituídos a nuestros domicilios, no obstante habernos negado rotundamente y por segunda vez, a la previa condición que se nos pretendió imponer de que abriéramos y vendiéramos en nuestros comercios, y conmináramos a nuestros compañeros a que hicieran lo mismo.

FUERON AMENAZADOS

—Sí, llegó hasta amenazarnos de ser conducidos al Castillo del Príncipe en el que, afortunada coincidencia él se encuentra hoy expiando sus culpas, señalándonos inclusive la «Ambulancia-Jaula» que se encontraba a la puerta.

Creo que ningún otro compañero, al menos de los que dirigen Corporaciones económicas, fueran detenidos en aquel día por iguales motivos que nosotros, solamente me consta porque lo vi allí junto con nosotros, que por la misma causa, se detuvo al propietario de la barra de Monte y Rastro, Vicente Barbazán, al que también logró libertad nuestro Procurador Sr. Dávila, a pesar de no ser asociado de nuestro Centro, bastando para prestarle ayuda, que fuera un detallista.

FUE UNA MAGNIFICA DEMOSTRACION

—En absoluto puede mortificarme esa pregunta, que considero necesaria y que al contestarla, me proporciona una verdadera satisfacción, al declarar—con orgullo—que todos los detallistas de víveres de la Habana, supieron dar una nueva muestra de su hidalguía y simpatías hacia el pueblo, honrando a las instituciones que los representan y dirigen, no alterando en lo más mínimo los precios de las mercancías, que mantuvieron invariables, aún en los últimos momentos en que éstas más escaseaban, hasta que llegaron a agotarse por completo.

FORMAN NUESTRAS FILAS CUBANOS Y ESPAÑOLAS

—Esta entidad, en cuyas filas militan cubanos y españoles, identificados en cuanto constituya el engrandecimiento de la República, se siente verdaderamente orgullosa de que sus asociados, por su solidarización con el movimiento de protesta, hayan contribuido en la medida de sus fuerzas, a la caída del fatídico «machadato» que abre en Cuba nuevos horizontes hacia las libertades públicas y la honradez administrativa.

LAS DIFICULTADES DEL TRANSPORTE

—Sí, durante los días de la huelga, a pesar de las dificultades en los medios de transporte, en la Secretaría del «Centro de Detallistas de la Habana» hubo siempre una guardia montada, día y de noche, por empleados y profesionales de nuestro Departamento Judicial, dispuesta a prestar inmediata atención a cuantos de nuestros numerosos asociados la requieran.

NUESTRO APOYO A LAS NUEVAS AUTORIDADES

—Nosotros, particularmente, yo, como presidente de la Institución, comencé a actuar desde los primeros momentos de la caída del régimen, ofreciéndole a las nuevas autoridades cubanas, todo el apoyo y cooperación al más rápido afianzamiento de la normalidad en el país.

¿SERAN ATENDIDOS EN SUS SOLICITUDES?

—Creo que sí, al menos, nosotros inmediatamente después de la toma de posesión de los nuevos funcionarios, los días 14 y 15, hemos solicitado prórrogas para todas las contribuciones tanto de carácter municipal como nacionales, que habían vencido, o estaban próximas a vencer. Estimo que esas prórrogas no han de tardar en sernos concedidas, dada la justicia de nuestros razonamientos, que para nadie constituyen un secreto.

NUESTRA SATISFACCION

—En mi carácter particular—agrega el señor García—y en mi condición de presidente del «Centro de Detallistas de la Habana» hago pública declaración, (aprovechando su excesiva amabilidad periodística) interpretando el sincero sentir de mi corazón, de la alegría que en estos momentos me embarga, al admirar el patriotismo de los militares y de la juventud cubana, que en gesto de verdadero civismo, ayudados eficazmente por elementos valiosos de la oposición, han reconquistado su perdida libertad, derrocando gloriosamente a uno de los pocos tiranos que quedaban en Latino América».

Agradecimos al Sr. Cayetano García, la atención que nos dispensó, así como las frases de alta estima que tuvo para el DIARIO DE LA MARINA, y muy especialmente su admiración para nuestro Director, doctor José I. Rivero.

E. FERNANDEZ y Ca., S. en C.

IMPORTADORES DE FERRETERIA

GRAN SURTIDO DE ESTOS ARTICULOS:

Carburo español. Unicos distribuidores.
Hilo para tejer en colores.
Chapa de hierro y galvanizada.
Chapa de latón y cobre.
Planchuela de metal
Flejes de metal.
Cabilla de metal y cobre.
Tejas galvanizadas
Alambres de púas para cercas
Cerca de alambre para ganado
Hierro en barras.
Alambre galvanizado liso.
Tubería galvanizada y de hierro.
Tubería de metal y cobre.
Tejido de metal y cobre.
Tejido especial para gallineros
Grampas para cerca de alambre.
Puntillas y clavos en barriles.
Puntillas y clavos galvanizados.
Planchuela y cabilla de acero.
Pinturas Sherwin William de alta calidad.

COTIZAMOS LOS PRECIOS MAS BAJOS

Padre Varela 69 y 71 esquina a San Rafael

TELEFONOS U-5215—U-5371

El sargento Madariaga pasa por la Habana, rumbo a España, y nos cuenta sus tristes impresiones

El mecánico que construyó el «Cuatro Vientos» vuelve a su patria, después de la frustrada búsqueda del avión en territorio mexicano. Ayer hizo una visita a Columbia

BAJO un débil sol mañanero, trepamos por la escala del vapor Habana, que parece sumido en profundo sopor tras su lucha con los elementos, en su viaje Veracruz-Habana.

Ya en la cubierta, inquirimos por Madariaga. Minutos después estamos en su presencia. Un abrazo fuerte, síntesis de la honda emoción que embargaba a dos seres que, tras haber convivido días de alborozo en la ciudad henchida de júbilo por una hazaña sin precedentes, se encuentran de nuevo, ahora bajo el peso abrumador de la sensación de lo trágico.

El repórter reacciona. Y observa a Madariaga. Un poco más pálido que se ofrecía en su estancia anterior en la Habana. Un poco más delgado. Un mucho más triste...

Madariaga, lector, ha sufrido los embates de la adversidad con toda la suprema entereza del hombre que sabe jugarse la vida en los aires, en aras de la completa entrega a su profesión aviatoria. Pero, ha sido tan rudo el golpe, tan inesperado, tan preñado de dudas, que el fuerte roble, sinó crujir sus ramas, sintió las sacudidas de la conmoción en lo más hondo de sus raíces.

Ya frente a frente, el famoso sargento mecánico y el repórter, enhebraron el hilo de la charla. Una charla que quería saltar de uno a otro tema, pero que, irremisiblemente, volvía a encauzase por el cauce de esa actualidad que—de por siempre—vivirá en torno a la figura del sargento Modesto Madariaga, gloria de la Aviación Militar Española.

La charla, lector, se deslizó, más o menos, sobre la altruista ejecutoria del país azteca en las horas aciagas; en torno a la búsqueda inútil y desconsoladora, de los «ases» hispanos; sobre las magníficas condiciones en que salió el «Cuatro Vientos» del aeródromo de Columbia; alrededor de cómo explica Madariaga la catástrofe...

Y todo esto, mientras el famoso mecánico, en unión de sus distinguidos compañeros de viaje, doctor Laudelino Moreno—abogado, catedrático de Derecho Consular y Geografía en la Universidad de Madrid, y diplomático en funciones—y don Luis Romano, comandante de Intendencia de la Armada española, adscripto, asimismo, a la diplomacia—conjuntamente con el periodista, efectuaban en el breve tiempo disponible, una primera visita al aerodromo de Columbia, en acción de gracias por el comportamiento de nuestros aviadores con los tripulantes del «Cuatro Vientos»; a la Embajada de la República española; al Consulado; a los salones de Unión Republicana...

Y ya de regreso, a bordo del vapor Habana, cuando ya la nave se disponía a zarpar, un minuto para mostrarnos la cámara encontrada en la barra de Chiltepec, la cual ha ofrecido la comprobación de la triste realidad a Madariaga, quien se muestra firme en su convicción de que el «Cuatro Vientos» cayó en las proximidades de Frontera, en México.

Habíamos pensado ofrecer hoy un amplio reportaje a nuestros lectores en torno a estas interesantes facetas del paso por nuestra ciudad del sargento Madariaga, en viaje de regreso de México a España. La escasez de papel que confronta el DIARIO, a causa de la huelga de bahía, nos obliga a ofrecerlo en una serie de cuatro trabajos.

Tras el saludo inicial, el repórter había hecho entrega a Madariaga de tres encargos amistosos: un Número-Centenario del DIARIO DE LA MARINA; una colección de fotos del «Cuatro Vientos» y Madariaga, que había obtenido nuestro repórter gráfico Buendía, y dos tomos del libro «La Odisea del Cuatro Vientos», debido a la pluma del Jefe de Redacción del DIARIO, señor Ricardo Villares, y del redactor que suscribe.

—Conocía el esfuerzo de ustedes—hubo de decirnos—; me facilitaron el libro en la Embajada de España en México. No tengo que significar con qué fruición lo he leído, y lo que me ha cautivado la certeza de cuanto se recoge en sus páginas. Declino, desde luego, los elogios a mi persona...

Y Madariaga, siempre modesto, no puede por menos que creerse nos hemos excedido en el elogio de quien tantos méritos cuenta en su haber.

Nos dispusimos a bajar a tierra. Así fué. Cinco minutos después, un auto nos conducía rumbo al aeródromo de Columbia.

Por el camino, el doctor Moreno nos explicaba:

—La actitud de México hacia España encierra tal magnitud, que toda palabra es pobre para expresar su grandeza.

El comandante Romano asiente, en silencio. Madariaga se limita a musitar:

—México... México... Balbuena... Tejería... Lezama, el gran Lezama...

Hay una pausa. ¿Evocación de las horas de ansiedad? No puede ser otra. Recuerdos de la dura jornada agolpándose en tropel en la mente del sereno y valeroso Madariaga, cuyos ojos se nos muestran, en estos instantes, preñados de lágrimas... Madariaga, lector, no está aun confortado del rudo golpe. La sola enunciación de la tragedia nubla su semblante. Esto hubo de sucedernos varias veces en el transcurso de nuestra jornada por la urbe. El doctor Moreno, el comandante Romano y el repórter, se han limitado a guardar un mutismo angustioso. Y el dolor se hacía común.

Mas, ya estábamos a la entrada del aeródromo de Columbia. Un soldado nos da el alto de ordenanza. Nos identificamos. Y nuestro auto penetra en la zona militar. En cuanto los miembros de la Aviación Militar se dan cuenta del visitante, acuden en tropel en torno al auto, que detiene su marcha cerca, muy cerca, de donde el «Cuatro Vientos» apagó el ruido de su soberbio motor, en una tarde inolvidable, por demás espléndida, en que el Sol, allá en lo alto, se unía en júbilo a las explosiones de entusiasmo de miles de hermanos de raza que vitoreaban a los vencedores del espacio. Vencedores del espacio que—¡ay!—habían de caer, poco después, abatidos por la Fatalidad más cruenta...

Mañana daremos cuenta, lector, de la emocionante jornada que se desarrolló en el campo de aviación, con motivo de la visita rendida por el sargento Madariaga a nuestros pilotos. Comienzo de una exposición de datos sumamente interesantes.

F. C. B.

Un escritor de Venezuela, pasto de los tiburones

Se pide la investigación y depuración de este crimen del Machadato, del 1928

Montreal, 16 de agosto de 1933.

Señor Don José I. Rivero, Director DIARIO DE LA MARINA, Habana, Cuba.

Muy distinguido señor mío:

¿Podría usted prestar el concurso de ese diario a una obra de reparación, que no por lo modesto de la persona que la exige, sino por la trascendencia moral del hecho en sí, requiere una sanción inmediata?

Mi compatriota, el venezolano Francisco Laguado Jayme, joven escritor conocido en los círculos periodísticos de la Habana, fué secuestrado hacia 1928 por esbirros de la policía de Machado, confinado al pontón «Máximo Gómez» y finalmente arrojado a los tiburones de la bahía. A nuestras reclamaciones se contestó con el desdén. Yo esperé esta hora como espero otras. Mis títulos para ello son los que quiera el pueblo cubano reconocer en el escritor que siempre dió cara por él ante el escandaloso éxito del «machadismo», del «incondicionalismo», de todos esos ismos que hacen de nuestros países un jardín de aclimatación para chimpancés y para hienas...

Bastaría con insertar, sino esta carta, las siguientes líneas: «El suscrito, obrando por sí y con autorización de los deudos del venezolano Francisco Laguado Jayme, secuestrado por los esbirros de Machado en el Pontón «Máximo Gómez» en 1928 y a lo que informan, arrojado a los tiburones de la bahía durante la noche, suplica a todas las personas que tengan algún conocimiento del hecho o detalles importante, comunicárselo inmediatamente a fin de formular por ante quien sea, el respectivo juicio de responsabilidades.

Si algún abogado cubano quiere cooperar con el suscrito en esta obra de justicia trascendental, estamos a sus órdenes.

Inútil sería referir nada de este asunto a la Legación de Venezuela, en la Habana, por la razón misma que lo fué en la época de Machado y lo sería respecto de cualquier cubano que estuviese en las condiciones de Laguado Jayme, bajo el régimen que aun supervive en Venezuela.—José Rafael Pocaterra.»

P. O. Box 65. Station B., Montreal, Canada.

LOS OFICIALES MILITARES NO QUIEREN HONOR PARA SI, SINO PARA EL EJERCITO

Los oficiales del Ejército y de la Marina Nacional capitán Mario Torres Menier, teniente doctor César Lorié, teniente Raúl Suárez, coronel Eduardo González del Real, alféreces de Navío Alejandro Escoto Martín, Virgilio Beltrán Macías y Oscar Riveri Ortiz, desean hacer constar por nuestro medio que declinan todo tributo por su actuación en el movimiento que culminó en el derrocamiento de la tiranía y la opresión, pues ese honor es para todo el Ejército y la Marina de Guerra Nacional, que sentía y siente las mismas ansias de libertades que el pueblo cubano ha conquistado.

CITACION AL ALUMNADO DEL SEGUNDO CURSO DE MEDICINA

Se cita por este medio a todos los alumnos del segundo año de Medicina (del plan de seis años y premédica) para reunirse en el Anfiteatro del Hospital Calixto García, el lunes 21 del corriente mes, a las diez a. m., a tratar asuntos de interés general.

Se ruega a todos su asistencia.

La Comisión.

La segunda edición de LA ODISEA DEL CUATRO VIENTOS

¡está ya a la venta! El más interesante libro del momento y el mejor y único homenaje a la gloriosa memoria de Barberán y Collar.

Un volumen de más de 200 páginas, con 34 grabados

A la venta en Prado, número 105, (al lado del DIARIO DE LA MARINA), y en las librerías.

La obra de dos periodistas que vivieron las horas de alegría y gloria de Barberán y Collar. Páginas vibrantes de emoción, que serán un documento histórico y el homenaje perdurable a la memoria de los héroes del salto Sevilla-Cuba.

PRECIO AL ALCANCE DE TODOS: 50 CENTAVOS EL EJEMPLAR.

Los pedidos del interior, acompañando el importe de franqueo y certificado, al señor Ricardo Villares, al Apartado 1051. Habana.

DETALLISTAS APOYAN NESPEREIRA PARA LA JEFATURA DE LA POLICIA

Suscrita por los señores Ricardo R. [illegible] y Tomás Gutiérrez Alca, presidente y secretario, respectivamente de la «Asociación Nacional de Detallistas de Tejidos, Sedería y Joyería, hemos recibido ayer copia de la exposición elevada el 15 del actual al señor Presidente de la República recomendando la designación del Sr. Arturo Nespereira para el cargo de Jefe de Policía Nacional.

La falta de espacio nos veda el placer de reproducir dicha exposición.

NO ESTAN CONFORMES TODOS LOS CHOFERES CON LA TARIFA BAJA

Visitó anoche nuestra redacción la Comisión integrada por miembros del Club Liberal de los Choferes del Muelle, del Touring Driver Association y de la Unión de Choferes de Alquiler de Plaza, para ofrecernos su oposición a que haya choferes que pretenden volver a resistir en nuestra ciudad la tarifa de diez centavos.

Los visitantes del DIARIO DE LA MARINA anoche, se mostraron asombrados de que haya compañeros que intenten violar el acuerdo de restitución de la citada tarifa de los diez centavos.

DR. GUSTAVO ZANETTI SIGUE EN GRAVE ESTADO

MATANZAS, agosto 17. A las 10 y 5 p. m. DIARIO. Habana.—Continúa en gravísimo estado en la clínica del doctor Tamargo a donde fué trasladado el destacado miembro de la oposición doctor Gustavo Zanetti que en la tarde de hoy fué herido a tiros por un hijo del ex Supervisor militar Sacramento del Castillo, conocido por «Bebo». El agresor ha sido trasladado esta noche debidamente custodiado, por fuerzas del Ejército a la cárcel de esta ciudad por continuar el pueblo amotinado frente a la Jefatura de Policía, con intenciones de apoderarse de él. —LOVIO, Corresponsal.

LA U. O. R.

Se comunica el señor Alberto Bonell del Valle, secretario general de la Unión Oposicionista Revolucionaria, que este organismo ha trasladado sus oficinas en Obrapía 22 departamento 407.

¡No se desespere!

BISMAGEN lo sanará.

El remedio infalible para las enfermedades del ESTÓMAGO, HÍGADO, VESÍCULA, COLITIS, ULCERA GASTRO-DUODENAL, INTESTINOS.

¡Bendecirá la hora en que decidió tomarlo!

PROVISIONALMENTE en todo desarreglo intestinal, lo primero es tomar

CARABAÑA

EL PURGANTE DE CONFIANZA

DEFINITIVAMENTE se mantiene el cutis sano con el uso del JABON DE CARABAÑA

MEDICOS, ABOGADOS, DENTISTAS Y TODA CLASE DE PROFESIONALES DE CUBA

saben muy bien que la popular Casa del Perro—famosa por sus buenos artículos — es el lugar indicado para adquirir algún artículo fino de cocodrilo, ya sea para uso propio o regalo a una dama, un compañero, etc., o de viaje. Los artículos de La Casa del Perro tienen el chic, el refinamiento y la distinción característica de los más finos artículos producidos en el extranjero, y están garantizados.

LA CASA DEL PERRO, Neptuno 38, A-4557

M.E.C.D. 2016

FORTUNA Y AUDAX DE CHILE, HOY EN STADIUM CERVEZA TROPICAL

SE REANUDA ESTA TARDE LA TEMPORADA HIPICA VERANIEGA EN ORIENTAL PARK, MARIANAO

AJENJO
PERNOD FILS
Garantizada su fabricación antes de la guerra
EL MEJOR APERITIVO
Agentes: CASA RECALT S.A. Obispo 4½ Habana

SPORTS DIARIO DE LA MARINA SPORTS

PAGINA DIEZ — HABANA, DOMINGO, 20 DE AGOSTO DE 1933 — AÑO CI

LOS SPORTS HAN DE MEJORAR EN UN SETENTA Y CINCO POR CIENTO CON LA VUELTA DE ESTUDIANTES A LAS JUSTAS

Si la Universidad abre sus puertas en octubre, tendremos nuevamente en acción a los entusiastas Caribes. Aún no se ha hecho un anuncio oficial en la Comisión Atlética, pero existen interesantes teorías sobre los atletas

EL DR. ARAGON DARA IMPULSO A LOS SPORTS EN EL INSTITUTO

(Por PEDRO GALIANA)

Mil novecientos treinta y tres, que ha marcado una página interesantísima en la historia de Cuba, como resultado al espectacular cambio de Gobierno que experimentamos, cubrirá también una hoja interesante en el mundo de nuestros sports, especialmente en el sector de los aficionados.

Habrá intensa reacción en el campo deportivo para el Invierno, y con la promesa formal hecha por el Secretario de Instrucción Pública, Doctor Belt, de que se reanudarán los cursos estudiantiles en Octubre, podemos afirmar que las justas deportivas locales se verán favorecidas por fuerte representación de nuestra masa estudiantil.

Con la reapertura de la Universidad vendrá el esperado retorno de los Caribes a las luchas de la U. A. de A., y con ello se beneficiarán grandemente nuestras competencias deportivas. Nadie puede discutir el empuje y popularidad de los universitarios, ni puede negarse que, después de la gallarda resistencia que hicieron al gobierno derrotado, se han ganado un setenta y cinco por ciento del favor público, luciendo destinados a romper el fuego como favoritos sentimentales en todas las competencias en que participen.

NO HAY NADA OFICIAL AUN

Aunque, apoyados en la promesa hecha por el Dr. Belt, todo el mundo afirma que la masa universitaria volverá a la vida activa en Octubre y Noviembre, nada puede decirse oficialmente sobre el asunto. Los más destacados miembros de la Comisión Atlética Universitaria no han hecho ninguna declaración a la prensa en ese sentido y, por lo que hemos logrado saber, no harán ninguna hasta tanto no esté todo debidamente normalizado.

«No es el momento indicado para pensar en los sports universitarios ahora», dijo ayer un alto comisionado de los Caribes, en lo cual nos parece que tiene muchísima razón.

La impresión recogida por el comentarista, sin embargo, es que la Universidad volverá a los sports en Noviembre, si las clases se reanudan en Octubre. Al mismo tiempo podemos anunciar que será muy difícil que el directorio estudiantil permita ahora actividades deportivas en el Stadium, ya que es deseo de todos sus miembros el resolver primero otros problemas antes de pasar al campo deportivo. El Administrador del Stadium, señor Cristófol, se encargará de ponerlo en condiciones lo más pronto posible, pero ésto no significará que los universitarios piensen reanudar prontamente sus actividades.

LOS QUE SIGUIERON COMPITIENDO

Se discute ampliamente en los círculos deportivos el futuro de los atletas universitarios que compitieron por otros clubs después de suspendidas las clases en la U. H., sin que se haya podido llegar a una conclusión sobre el asunto.

Unos dicen que la Unión Atlética dejará en libertad a esos muchachos a fin de que puedan retornar al seno del Alma Mater, y otros creen lo contrario y se inclinan a pensar que significados universitarios se opondrán a la concesión de esa indulgencia por parte del máximo organismo. El problema, iniciado ya, tomará verdadero desarrollo en Octubre, si se reanudan las clases. Lo más importante por ahora es que muchos piden la separación de los pseudo-universitarios, a fin de que la representación del Alma Mater sea genuinamente Caribe.

LA COMISION ATLETICA

Nadie se ha hecho cargo todavía de la Comisión Atlética Universitaria, aunque tenemos entendido que Joaquín Cristóbal y Rafael de J. Iglesias, dos de sus principales miembros, tienen a su cuidado, por el momento, todos los asuntos relacionados con la misma Iglesia, qué fungía de secretario hasta que se cerró la Universidad, se encuentra en la Habana desde hace días, optimista, satisfecho y convencido de que después de la obra patriótica iniciada por los Caribes, entre los que figuraban los miembros de la Comisión, la Universidad emprenderá muy buenos derroteros.

Iglesias, un tanto radical en sus ideas, tiene un plan de reorganización altamente interesante para el futuro atlético de los Caribes.

Los otros miembros de la Comisión Atlética volverán dentro de poco a las oficinas.

EN EL INSTITUTO

Aunque el nuevo director del Instituto de la Habana, Dr. Gustavo Aragón, no ha podido hacer declaraciones oficiales en relación con el futuro deportivo de su plantel, por encontrarse grandemente atareado en la reorganización de la enseñanza, sabemos por muy buena fuente de que entre sus planes está el nombramiento de una Comisión deportiva que cuidará de la administración del fondo que se recaude por medio de la matrícula científico-deportiva que pagan todos los alumnos al iniciarse las clases. El Doctor Aragón ha sido un entusiasta de los deportes en todos los tiempos, y es también uno de los más convencidos de que los alumnos del Instituto deben ser los primeros en practicarlos, ya que ello les prepara físicamente para las duras pruebas a que son sometidos en la Universidad. Todo alumno que cultiva los sports queda acondicionado para recoger fácilmente el fruto de cualquier enseñanza, y el Dr. Aragón, que es partidario de esta teoría, realizará un buen esfuerzo para que el Instituto de la Habana se vea representado en todas las competencias intercolegiales que se organicen.

Por eso afirmamos al inicio de estos comentarios que 1933 ha de escribir una página muy interesante en la historia de nuestros sports amateurs. Los atletas-estudiantes aparecerán en el field, y ello representará un caudal entusiasta y preparado que dará buen impulso a nuestros principales eventos.

JUGARON UN SOLO GAME AYER EN EL STADIUM TROPICAL

El Cuba, con Magraner en el box, dejó en seis hits, sin carreras al equipo del Vedado

Un solo encuentro de base ball pudo efectuarse ayer tarde en el Stadium de La Tropical, al reanudarse las actividades de la Liga Social. El agua que cayó en últimas horas de la tarde, cortó por completo el programa combinado y al retardar el comienzo del segundo choque hizo que la noche cayese rápidamente para detenerle por completo.

En el único encuentro efectuado, los muchachos del Cuba derrotaron al Atlético del Vedado con score de 2x0, protegidos por un gran pitching de Magraner, que dejó en seis hits aislados a los vedadistas.

Un mal comienzo del pitcher Vázquez, que embasó a los dos primeros bateadores del Cuba, en el primer inning, proporcionó a los «patriotas» las dos carreras que decidieron el game. Después de eso pitcheó bien y limitó el ataque de sus adversarios a un hit, pero la imposibilidad que encontraron sus compañeros para hacerle carreras a Magraner precipitó la debacle.

Esta tarde gran programa en Víbora Park.

La falta de espacio nos hace reducir los comentarios, dejando que ustedes hagan sus juicios a través del score:

ATLETICO VEDADO

	V.	C.	H.	O.	A.	E.
L. González, rf	3	0	1	2	0	0
J. García, 3b	3	0	0	2	4	0
A. González, cf	4	0	2	4	0	0
L. Aguilar, c	4	0	1	2	1	0
C. Alvarez, 1b	1	0	0	0	0	0
G. Menjuto, ss	4	0	0	1	1	2
G. Pouza, 2b, 1b	0	0	0	3	2	0
M. González, lf	2	0	0	1	0	0
J. Vázquez, p	3	0	1	1	3	0
Riestra, 2b	3	0	1	1	0	0
Llusá, 1b	1	0	0	7	0	0
Totales	28	0	6	24	11	5

CUBA

	V.	C.	H.	O.	A.	E.
R. Ruiz, 2b	3	1	0	5	2	0
D. Fuentefría, rf	2	1	0	0	0	0
J. Febles, cf	2	0	0	4	1	0
F. Rodríguez, c	4	0	0	2	3	0
F. Sadud, 1b	4	0	1	9	1	0
A. Reyes, 3b	2	0	0	6	3	0
F. Clavel, lf	3	0	0	0	0	0
R. Sánchez, ss	3	0	0	1	2	0
J. Magraner, p	3	0	0	0	5	0
Totales	26	2	1	27	17	0

Anotación por entradas:

Atlético Vedado . . . 000 000 000—0
Cuba . . . 200 000 000—2

Sumario:

Carreras empujadas: Reyes. Sacrifice hits: Fuentefría, Febles, Clavel. Bases robadas: L. González, Menjuto. Doble plays: Sánchez a Ruiz a Sadud; F. Rodríguez a Reyes. Ponchados: Magraner, 1; Vázquez, 1. Bases por bolas: Magraner, 6; Vázquez, 4. Tiempo: 1.44. Umpires: Atán (home), Betancourt (bases). Anotador: Ricardo G. Menocal.

DOBLE HEADER DE HOY EN EL «VIBORA PARK»

Los desafíos anunciados para hoy por la Liga Social son:

EN VIBORA PARK:

En el primer turno, comenzando a las dos, Asociación Cubana vs. Paramount. En el segundo, Víbora Tennis contra Cuba.

En Aida Park, en Cienfuegos, jugará el Venus con el Deportivo Sanso.

El batting average de Henri Lou Gehrig desde 1925 al presente ha sido:

295, 313, 373, 374, 300, 379, 341, 349 con un promedio de 343 para toda su carrera.

Los Red Sox de Boston le han ganado este año la serie anual a los Atletics. Los Medias Rojas se han visto muy fortalecidos con los suplentes Yankees.

EL ONCE DEL FORTUNA PRESENTARA UN BUEN CONJUNTO FRENTE AL TEAM DE FUTBOL DE LOS CHILENOS PARA INAUGURAR LA SERIE INTERNACIONAL DE BALOMPIE

Hay gran optimismo para el primer encuentro, pese a que los chilenos vienen precedidos de fama y pese a las prácticas que han ofrecido. Ultimos juegos de la Serie de Promoción

Se inaugurará hoy la gran serie futbolística de sabor internacional, entre el equipo de Chile, «Audax», y el Fortuna, en el gran Stadium Cerveza Tropical. Gran aliciente para la afición que ha estado a dieta por más de quince días.

El equipo chileno viene precedido de una gran fama. Sus actuaciones brillantes en los distintos países que visitó antes que la Habana, lo acusan como un gran conjunto. Verdad es que la mayor parte de los lugares que ha visitado son aquellos en los cuales no hay, pudiéramos decir, los grandes equipos balompédicos. Pero nosotros hemos hecho un estudio de los resultados de los juegos celebrados en Costa Rica y Mexico, donde hay equipos que pueden parangonarse con los de aquí, y precisamente por eso, porque hemos visto los resultados satisfactorios obtenidos por los chilenos en esos dos países, es por lo que nos atrevemos a garantizar que se trata de un formidable conjunto al que difícilmente podremos ganarle la serie, que será de tres o cuatro juegos, (que esto aún creemos que no está por decidir). Un once que gana en Costa Rica y que sale triunfador en México, puede también salir vencedor en la Habana. Además, los chilenos han demostrado en sus prácticas celebradas en el estadio de Julio Blanco Herrera, que son excelentes jugadores, que poseen una alta clase de juego de conjunto, que son rápidos y sobre todo, muy buenos rematadores. Y un team en el que hay todas estas buenas cualidades se puede presentar a la afición, aun sin haberlo visto jugar, como un buen conjunto.

El primer match de los chilenos será con el Fortuna. Uno de los más aguerridos clubs locales, tanto o más como el del Iberia. El Fortuna es un once que no se amilana ante el empuje del contrario, por muy arrollador que éste sea. Es un team de combate, un team de empuje, y en la actualidad, con los refuerzos que ha solicitado, puede codearse con el de los chilenos. Carlos Quer, bajo el marco, es una garantía; Carlos ha sido por mucho tiempo uno de los mejores goalkeepers del patio. El, conjuntamente con Vidal y Amador, fueron siempre los tres primeros goalkeepers que disputaron el cetro con el criollo Ricardo Más, al popular «Zamorita». Japonés y Enrique Luhn, la defensa del Iberia, son dos backs de mucho empuje; el primero es la ciencia y el segundo la impetuosidad; Galcerán, Sergio y Gisleno, forman un trío de medios muy difícil de batir. Galcerán es uno de los equipiers más inteligentes, con que cuenta el futbolismo habanero. Sergio es un muchacho de grandes facultades, y mientras no pierde el control, es capaz, él solo, de aguantar cualquier línea por muy rápida que ésta sea. Gisleno, pese a que está en baja forma de juego es un medio ala de cuidado, pues en la mayor parte de las veces le veremos en la línea de ataque. Y de la línea de artilleros formada por Soto, Bebito, Chicho, Valderrama y Tomás, ¿qué no tendremos que decir? Soto y Tomás son dos alas rapidísimos, tienen dominio de balón para embarrachar a los medios contrarios y driblan que es un primor. Bebito y Valderrama, dos interiores de mucha codicia y de grandes facultades, y Chicho, una especie de Tanque que se puede lucir con los compañeros que tendrá hoy de línea.

El juego de «Audax», de Chile y Fortuna, de la Habana, ha de resultar muy interesante.

El programa de juegos de esta tarde es a base de dos partidos de Promoción antes del match de la emoción. A primera hora jugarán los muchachos del Deportivo Templete y el Nacional; después han de jugar el Deportivo P. Fernández y Deportivo Centro Gallego.

El Stadium Cerveza Tropical ha de vestir hoy sus mejores galas. Al match inaugural ha sido invitado el Presidente de la República, doctor Carlos Manuel de Céspedes y otras distinguidas personalidades entre las que figura el Cuerpo Consular de Chile y otras autoridades.

UN MAL FIELDING DE LOS YANKEES CON EL CHICAGO

Con un rally de 5 carreras empataron en el octavo y vencieron en el 12o. 8x7

CHICAGO, agosto 19. (AP.) Los Medias Blancas de Chicago le anotaron hoy a los Yankees siete carreras aprovechándose de los errores del team y pusieron en práctica una bonita acometida al final que sirvió para marcar el éxito de la novena con score de 8x7 después de 12 innings de lucha. Esta derrota, ligada al triunfo de los Senadores, ha puesto a los Yanks a ocho juegos y medio del primer lugar.

Un triple de Evar Swanson con las bases llenas, fué la nota culminante del rally de cinco carreras que lograron los Chisox a expensas de Charley Ruffing y Wilcy Moore en el octavo inning para empatar el score. Charley Devens, joven pitcher derecho, estaba en el box cuando surgió la carrera decisiva en el décimo-segundo. Charley Berry pegó un doble por el left y Hal Rhyne singleó al center para meter la carrera.

Babe Ruth disparó su 28 home run de la temporada en el tercero. Ahora está a ocho homrs de Jimmy Foxx.

El score:

NEW YORK

	V.	C.	H.	O.	A.	E.
Combs, cf	5	1	1	2	0	0
Sewell, 3b	6	1	1	0	2	0
Ruth, lf	2	1	1	0	0	0
Walker, lf	2	0	1	0	0	0
Gehrig, 1b	5	0	3	11	0	0
Chapman, rf	6	1	3	5	1	0
Lazzeri, 2b	6	1	1	3	4	0
Dickey, c	6	0	1	7	1	0
Crosetti, ss	5	2	0	1	4	1
Ruffing, p	4	0	1	0	4	0
Moore, p	0	0	0	0	0	0
Devens, p	1	0	0	0	0	0
Totales	48	7	13	34	16	1

Nota:—Con un out se hizo la carrera decisiva.

CHICAGO

	V.	C.	H.	O.	A.	E.
Swanson, rf	4	0	2	2	0	0
Haas, cf	6	0	2	2	0	0
Kress, 1b	5	2	2	19	0	1
Simmons, lf	6	1	2	1	1	0
Appling, ss	5	0	0	3	2	1
Dykes, 3b	3	0	0	1	3	0
Jones (1)	0	1	0	0	0	0
Berry, c	2	1	1	1	0	0
Rhyne, 2b y 3b	6	0	1	4	5	1
Grube, c	2	1	0	2	1	0
Webb (2)	0	0	0	0	0	0
Miller (3)	0	1	0	0	0	0
Hayes, 2b	1	0	1	1	2	0
Durham, p	0	0	0	0	0	0
Kimsey, p	3	0	0	0	2	0
Lyons (4)	1	1	1	0	0	0
Faber, p	1	0	0	0	1	0
Totales	45	8	11	36	24	3

(1) Corrió por Dykes en el 8o.
(2) Bateó por Grube en el 8o.
(3) Corrió por Webb en el 8o.
(4) Bateó por Kimsey en el 8o.

Anotación por entradas:

New York . . . 201 130 000 000—7
Chicago . . . 000 011 050 001—8

Sumario:

Empujadores: Combs 2, Ruth, Chapman 2, Crosetti, Swanson 4, Simmons, Appling, Rhyne, Lyons. Two base hits: Walker, Haas, Simmons, Berry. Three base hits: Swanson. Home run: Ruth. Double plays: Rhyne, Appling a Kress. Quedados en bases: New York 10, Chicago 10. Bases por bolas: Ruffing 5, Devens 2, Durham 2, Kimsey 3. Ponchados: Ruffing 3, Devens 4, Kimsey 1, Faber 1. Hits: a Ruffing 7 en 7-2|3 innings, Moore 2 en 0, Devens 2 en 3-2|3, Durham 1 en 0, Kimsey 11 en 8, Faber 1 en 4. Wild pitch: Durham. Pitcher ganador: Faber. Pitcher perdedor: Devens. Umpires: Geisel, Kolls y Moriarty. Tiempo: 2.40.

OFRECERA EL YARA GRAN OPOSICION AL EQUIPO DE "REGLA"

Con Panchón Hernández en la goma los yaristas pueden dar una lucha fuerte a los líderes

(Por DAN)

Los que consideren que el Yara ha de resultar una fácil paloma para los muchachos del Regla, líders del campeonato nacional de base ball amateur, en los matches anunciados para esta tarde en los terrenos de Marqueses Field, han de resultar agradablemente sorprendidos. El Yara ha de presentar oposición al conjunto reglano y ha de obligarle a jugar muy buena pelota antes de que puedan apoderarse de la decisión del game, si es que finalmente la alcanzan.

Hablamos ayer con el manager León Rojas, del Yara, y nos lució más optimista que el pueblo cubano con el advenimiento del nuevo Gobierno. «Venceremos a los líders», nos dijo. «Y probaremos que las derrotas que sufrimos antes del paro general solo fueron debidas a la ausencia de nuestro second baseman Izquierdo, que era, indiscutiblemente, la llave del infield».

«El Yara tiene novena para discutirle el triunfo al mejor team del circuito. Panchón Hernández es, sin discusión, uno de los mejores pitchers del campeonato y tiene detrás de él un conjunto bueno, capaz de respaldarle y proporcionarle una buena delantera en cualquier momento. Cierto que en las últimas semanas Panchón y los yaristas han lucido flojos, pero todo se ha debido a la falta de Izquierdo en el infield. Nadie sabe lo que representa una buena segunda base en una novena de pelota. Es prácticamente la base de la derrota o victoria que se experimente, e Izquierdo, sin ser el mejor de la Liga, estaba prestando un servicio incalculable al equipo. El Yara lo presentará nuevamente en su line up esta tarde y ya se verá lo cambiada que lucirá la novena».

Rojas tiene enorme fé en sus muchachos y está seguro de vencer a los líders del Regla, a pesar de que estos reanudarán sus actividades con mayor empuje y enviando al box al veterano Bettancourt, cuyas bolas no son precisamente merengues hechos a la medida para los bateadores enemigos.

El Yara luchará y presentará batalla donde quiera que pueda darse, pero el Regla estará siempre a la ofensiva, tratando de mantener la brillante delantera que ha conseguido durante lo que se ha jugado de la season.

ZABALA POR EL FORTUNA

En el primer turno de este programa, dedicado a los fanáticos en general por la Liga Nacional de baseball amateur, jugarán las novenas del Fortuna y Cubaneleco, y ello proporcionará una nueva oportunidad a Zabala, el «gran domador» para continuar su racha de triunfos en la Liga.

El joven hurler zurdo, que representa una de las columnas en que descansa el equipo fortunista, tiene toda la confianza de su director e irá a la goma dispuesto a capturar otro éxito de nueve escones, que resultarían, incidentalmente, sus terceros de la temporada.

Zabala se encontrará probablemente con Benitin Gómez, otro zurdo mal intencionado, sobre cuyas bolas no puede hacerse fácil blanco. Parraguita tiene en proyecto un cambio de line up para hoy y eso colocará al Cubaneleco en una época renovadora como la que padecemos que podrá traerle beneficios incalculables. El Cubaneleco está en segunda división, pero nadie debe tomarlé por un contrario fácil. En sus filas militan sluggers de la categoría de Alfonsito, Alfonso Rodríguez, Espinosa y Gonzalo de Quesada y toda novena que quiera vencerles tendrá que detener primero a estos muchachos, lo cual no es tarea fácil que digamos.

Los otros juegos anunciados por la Liga Nacional, para reanudar sus actividades hoy domingo son:

Vedado Tennis vs. Hershey, en Hershey.

Teléfonos vs. Dep. de Cárdenas, en Cárdenas.

CHUCK KLEIN DISPARO TRES JONRONES EN EL DOBLE GANADO AL CINCI

FILADELFIA agosto 19. (AP.) El poderoso bate de Chuck Klein—que encabeza la liga Nacional en batting y home runs—conectó hoy tres homé runs para contribuir a los triunfos de los Phillies sobre el Cinci.

El recio outfielder disparó un par de cuadrangulares en el primer juego, que los Phils ganaron 12 por 2 y en el segundo encuentro agregó su tercer homer. Austin Cy Moore pitcheó su segundo triunfo por lechada en menos de una semana, al vencer 3 por 0.

Wes Schulmerich también dió un home run, en el segundo inning del encuentro inicial.

En cada batazo de Klein había un hombre en bases.

Primer juego:

	C	H	E
Cincinnati . . 100 000 001—	2	7	2
Filadelfia . . 015 240 00x—12	17	0	

Baterías: Johnson, Frey y Manion. Hansen y Mc Curdy.

Segundo juego:

	C	H	E
Cincinnati . . 000 0000 000—	0	4	1
Filadelfia . . 102 000 00x—	3	7	0

Baterías: Benton, Stout y Lombardi. A. Moore y Todd.

FRED MARBERRY DIO AL FILADELFIA UNA LECHADA PERMITIENDO DOS HITS

DETROIT, agosto 19. (AP.) Fred Marberry, del Detroit, fué privado de un juego perfecto contra los Athletics del Filadelfia, hoy, cuando Foxx y Mc Nair le bateraron de hit en el octavo inning, pero al fin logró proporcionar a los Tigres una derrota de 6 por 0.

Durante los siete primeros innings Marberry retiró a lo svisitantes en orden. Solamente tres batcadores del Fila llegaron a primera, lográndolo Finney por base en el noveno.

Mientras tanto, Owen, Fox, Rogell, Gehringer y Greenberg resolvieron las curvas de Walberg, sacándolo del box en el sexto, cuando permitió seis carreras. Coombs, que le sustituyó, dejó a los Tigres en un hit más.

	C	H	E
Filadelfia . . . 000 000 000—	0	2	1
Detroit . . . 000 042 00x—	6	9	0

Baterías: Walberg, Coombs y Cochrane, Madjeski. Marberry y Hayworth.

Resultado de los juegos de ayer

LIGA NACIONAL

New York 8; Chicago 4.
Brooklyn 5; San Luis 2.
Boston 5; Pittsburgh 2.
Filadelfia 12; Cincinnati 2.
Filadelfia 3; Cincinnati 0.

LIGA AMERICANA

Detroit 6; Filadelfia 0.
Cleveland 6; Boston 5.
Washington 5; San Luis 3.
Chicago 8; New York 7.
(Juego de 12 innings).

ESTADO DE LOS CLUBS

LIGA NACIONAL

	G.	P.	Ave.
New York	67	43	.609
Pittsburgh	62	50	.554
Chicago	62	52	.544
Boston	61	53	.535
San Luis	62	54	.534
Filadelfia	48	64	.429
Brooklyn	45	63	.417
Cincinnati	42	72	.379
Totales	451	451	

LIGA AMERICANA

	G.	P.	Ave.
Washington	75	38	.664
New York	66	46	.589
Cleveland	59	59	.500
Filadelfia	55	57	.491
Detroit	57	59	.491
Chicago	52	61	.460
Boston	49	63	.437
San Luis	44	74	.373
Totales	457	457	

JUEGOS SEÑALADOS PARA HOY

LIGA NACIONAL

Pittsburgh en Boston (2)
Chicago en New York.
San Luis en Brooklyn.
No hay más juegos señalados

LIGA AMERICANA

New York en Chicago (2)
Boston en Cleveland (2)
Washington en San Luis.
Filadelfia en Detroit (2)

UN TRIUNFO MAS PARA LOS GIANTS SOBRE LOS CUBS

A fuerza de jonrones los boys de Terry vencieron; Ott bateó dos; O-Doul, tres

NEW YORK, agosto 19. (AP.) Las aspiraciones championables de los Gigantes recibieron considerable refuerzo hoy, al abrir su estadía definitiva en su home contra los Cubs del Chicago con una victoria de 8 por 4.

El triunfo, obtenido mientras los Piratas perdían con el Boston, proporcionó a los Gigantes una delantera de seis juegos sobre los Bucaneros, ocupantes del segundo lugar y de siete sobre los Cubs, que están en el tercer hueco.

Los Gigantes lograron su victoria más que nada por medio de home runs, mientras Carl Hubbell veía precisado a salir del box después de pitchear bien por espacio de cinco entradas. Mel Ott pegó dos cuadrangulares, sus números 16 y 17 del año y Lefty O-Doul el número 12. La pareja empujó seis de las carreras Gigantes.

CHICAGO

	V.	C.	H.	O.	A.	E.
English, 3b	4	0	1	1	2	0
W. Herman, 2b	3	0	0	4	3	0
Cuyler, lf	3	1	1	2	0	0
F. Herman, rf	4	0	0	2	0	0
Demaree, cf	4	0	2	3	0	0
Hartnett, c	3	0	0	3	1	0
Campbell, c	1	0	1	0	0	0
Grimm, 1b	4	1	1	3	0	0
Jurges, ss	3	1	0	0	2	0
Warneke, p	1	0	0	0	0	0
Koenig (1)	1	0	1	0	0	0
Herrmann, p	0	0	0	0	0	0
Stephenson (2)	0	1	0	0	0	0
Tinning, p	0	0	0	0	0	0
Totales	31	4	7	24	8	0

(1) Bateó por Warneke en el 8o.
(2) Bateó por Herrmann en el 8o.

NEW YORK

	V.	C.	H.	O.	A.	E.
Moore, lf	2	0	0	0	0	0
James (1)	0	1	0	0	0	0
Peel, lf	1	1	0	0	0	0
Critz, 2b	3	0	0	3	3	0
Terry, 1b	3	2	2	10	1	0
Ott, cf y rf	4	3	2	1	0	0
O-Doul, rf	3	1	2	1	0	0
Davis, cf	0	0	0	1	0	0
Vergez, 3b	4	0	1	1	2	0
Mancuso, c	3	0	1	8	1	0
Ryan, ss	3	0	1	3	3	0
Hubbell, p	2	0	0	1	2	0
Bell, p	1	0	0	0	0	0
Totales	29	8	9	27	14	0

(1) Corrió por Moore en el 5o.

Chicago . . . 000 000 130—4
New York . . . 010 220 50x—8

Empujadores: Ott 3, O-Doul 3, Cuyler, Terry, English, W. Herman, Herman. Two base hits: Terry, Mancuso. Home runs: Ott 2, O-Doul, Cuyler. Sacrifices: Critz 2, Hubbell. Double plays: Vergez a Critz a Terry; Hartnett a W. Herman; Hubbell, Ryan a Térry; Critz a Ryan a Terry. Quedados en bases: New York 6, Chicago 4. Bases por bolas: Hubbell 3, Warneke 3, Herrmann 2, Ponchados: Hubbell 3, Warneke 3, Bell 1. Hits: Warneke 6 en 5 innings, Herrmann en 2, Tinning 0 en 1, Hubbell 5 en 4, Bell 2 en 2. Dead ball: Warneke, Moore, Bell a W. Herman. Pitcher ganador: Hubbell.

SELECCIONES PARA LAS CARRERAS DE HOY

Primera carrera: Beauty Bell, Regusted, Big Trail, Black Torch.

Segunda carrera: Hard Rock, Loyola, Unstained, Steffans Lass.

Tercera carrera: Buster B, Dromelia, Reuss, César Crest.

Cuarta carrera: Peter Brazo, Pernoel, Abduction, Infi Shot.

Quinta carrera: Weastherprof, Nelson, Czarist, Panfrón.

Sexta carrera: Black Vim, Dancles, Wotta Life, Thunder Speed.

Séptima carrera: Careful Kid, Sir Alwington, Joust, Dick Webb.

Octava carrera: Magic Arrow, Sandals, Bagneusse, Fair Atina.

Novena carrera: Dick Porter, Grey Gull, Wee Bee, Workless.

A PESAR DEL RALLY EN EL SEPTIMO INNING LOS RED SOX PERDIERON 6x5

CLEVELAND, agosto 19. (AP.) Los Indians se aseguraron en el tercer lugar de la Liga Americana, al vencer hoy a los Red Sox de Boston con score de 6 por 5, siendo esta su segunda victoria consecutiva sobre el Boston.

No fué un «paseito», sin embargo, ya que los Sox atacaron duramente en el séptimo enviando a Clint Brown a la ducha.

Cissell y Averill combinaron dos singles y un robo de bases para anotar una carrera en el primero. Dos sacrificios, uno con dos strikes cantados y el otro un fly, unidos a tres hits y un error, produjeron tres carreras más a los Indios en el quinto.

Los Sox empataron en el séptimo, cual batearon cinco hits. Un doble mo, con un bravo rally, durante el de Halé y un single de Kamm en el octavo, sin embargo, permitiéron a los Cleveland ganar. Connally recibió crédito por la victoria y Welch cargó con la derrota.

Boston . . . 010 000 400— 5 12
Cleveland . 100 030 02x— 6 10
Baterías: Andrews y Ferrell, Brown y Spencer.

SUSCRIBASE Y ANUNCIESE EN EL «DIARIO DE LA MARINA»

Los INSECTICIDAS DÉBILES no matan a los insectos

EXIJA el poderoso FLIT

Es inútil tratar de limpiar su casa de moscas y mosquitos, usando insecticidas débiles. Resulta imposible. Solamente necesita Ud. FLIT—el único insecticida de poder mortífero comprobado. Pida FLIT, exigiendo la marca. Insista en conseguir la lata amarilla *sellada*, con el soldadito y la faja negra. El FLIT nunca se vende a granel.

EXCURSIONES A MEXICO

Por el lujoso buque turbo-eléctrico "ORIENTE"

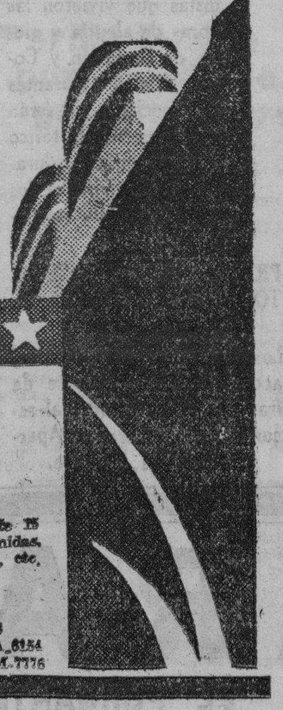

AGOSTO 12
AGOSTO 26
SEPTIEMBRE 9
$110.00

Con todos los gastos incluídos durante 15 días, acomodaciones en hoteles y comidas, paseos, vapores, ferrocarriles, pullman, etc.

WARD LINE

DEPARTAMENTO DE PASAJES
Edif. Centro Asturiano (A-6154
Habana, Cuba Teléfs. (M-7776

M.E.C.D. 2016

GRAN STADIUM "CERVEZA TROPICAL"

FUTBOL

GRAND STAND: $0.50. - GRANDES PARTIDOS - A LA 1 P. M. - DAMAS: $0.20.

1o.
TEMPLETE
VS.
NACIONAL

Alineación del Audax
Steffani,
Fifcher,
Welch,
Gornal,
Rivero,
Sepúlveda,
Avilés,
Zorrell,
Bolaños,
Giudice.

SERIE INTERNATIONAL

AUDAX de CHILE vs. FORTUNA

Alineación del Fortuna
Carlos,
Japonés,
Enrique
Galcerán,
Sergio, Gisleno,
Soto,
Bebo,
Chicho,
Vaderrama,
Tomás

2o.
CENTRO GALLEGO
VS.
P. FERNANDEZ
Partido de promoción

FANATICO: TOMA CERVEZA TROPICAL

LOS GIGANTES EN CAMINO DE UN RECORD

FREDERICK VUELVE AL REDIL.—KLEIN AL CHICAGO

(Por Walter DOUGLAS)

Fred Fitzsimmons ha vuelto a ga- r. Desde julio había estado Fred ctivo. Al reestrenarse Fitz dió a lechada a los fusileros de Burt otton. Era el primer triunfo de desde el primero de julio. Era primer juego de nueve innings e terminaba desde el 25 de junio. n este triunfo Nueva York ha acu- lado diecinueve lechadas. Los Gi- tes van en pos de un record. Yo o que ya lo tienen establecido rque no recuerdo que haya otro b que haya dado 19 lechadas en sto de la temporada.

sí como creo los Gigantes logran ntener su ventaja sobre los Pi- as y juegan la serie mundial con club Washington, veremos duelos pitchers formidables. El éxito de Gigantes en esta temporada ha virtualmente un éxito de pit- rs. Entre éstos se cuenta el cu- no Adolfo Luque cuya actuación mo pitcher de relevo ha sido sen- cional.

sta semana Luque ocupaba el ter puesto entre los pitchers de la a Nacional con un promedio de . Tinning de Chicago y Smith Pittsburgh tenían ambos .750. ra de estos dos ases Luque diri- la procesión. Luque ha parti- ado en 26 juegos este año. En 26 juegos Luque ha concedido mente diez pases, la cifra más entre los pitchers de una u liga.

REDERICK VUELVE A BATEAR

Johnny Frederick que hasta el año ado era considerado como ba- dor de «pinch» más temible en big show ha estado sufriendo las secuencias del individualismo. nny queriendo acaparar el cam- nato de los bateadores de la li- se dispuso a batear a la izquier- sin importarle las carreras que pujara. Tal juego era nuevo pa- él y su promedio ha sido bajo sus palos, relativamente cortos. nny está hoy desilusionado con experimento y dice que en adelante volverá a batear en la forma ortodoxa. Espera Johnny que podrá volver a los días de 1932 cuando en el noveno inning, actuando como suplente, pegó ocho jonrones.

KLEIN VERSUS BABE HERMAN

Se rumora que Chuck Klein, «el mejor jugador de la Liga Nacional» ha sido vendido a los Cubs de Chicago. Se dice que Wrigley ha entregado a Babe Herman y dos otros jugadores a los de Filadelfia por el excelente outfielder y que para calmar la pena del club, Wrigley les entregó un chequecito por cien mil dólares.

Klein no irá a Chicago hasta el año entrante. Parece que Wrigley desea ganar otro campeonato y se propone comprar el mejor material de la Liga para tal objeto.

Corresponsal.

LOS DODGERS ESTAN A UN PUNTO DETRAS DE LOS BRAVES DE BOSTON

BROOKLYN, agosto 19. (AP.) Los Dodgers vencieron a los Cardenales de St. Louis y los enviaron a la segunda división al ganar el primer juego de la serie, 5 por 2. La derrota pone a los Cardenales a un punto detrás de los Braves.

Tony Cucinello encabezó el ataque del Brooklyn, bateando dos doubles y metiendo una carrera con cada uno. Jim Collins fué responsable de las dos carreras del St. Louis, pegando un homer con Medwick en base.

		C	H	E
St. Louis	020 000 000—	2	8	1
Brooklyn	000 111 02x—	5	9	1

Baterías: Hallahan y Wilson. Benge y Outen.

EL RESULTADO DE LOS MATCHES DE LOS DIAS 4 Y 5 DEL ACTUAL MES

A petición de algunos fanáticos, damos a continuación el resultado de los matches celebrados los días 4 y 5 del presente mes de agosto, iniciales del paro general que envolvió a los diarios capitalinos:

AGOSTO 4

LIGA AMERICANA

Detroit 3; Chicago 2 (10 innings).
No había otros games señalados.

LIGA NACIONAL

New York 18; Philadelphia 1.
Boston 4; Brooklyn 1 (1st).
Boston 3; Brooklyn 0 (2nd).
Pittsburgh 5; St. Louis 4.
No había más games.

AGOSTO 5

LIGA AMERICANA

Philadelphia 3; New York 3.
Washington 3; Boston 2.
Cleveland 15; Detroit 6 (1st) (13 innings).
Detroit 7; Cleveland 1 (2nd).
St. Louis 10; Chicago 9 (12 innings).

LIGA NACIONAL

New York 11; Philadelphia 3 (1st).
Philadelphia 7; New York 3 (2nd).
Boston 2; Brooklyn 1.
Pittsburgh 6; Chicago 2.
Cincinnati 6; St. Louis 3 (1st).
St. Louis 2; Cincinnati 1 (2nd).

HOME RUNS DE AYER

Klein, Phillies	3
Ott, Giants	2
Burns, Browns	2
Ruth, Yankees	1
Manush, Senators	1
Schulmerich, Phillies	1
Collins, Cardinals	1
Cuyler, Cubs	1
O-Doul, Giants	1
Jordan, Braves	1

CROWDER VENCIO A LOS BROWNS Y BURNS BATEO BIEN

Este disparó un par de jonrones para que los Senadores ganasen: 5x3

SAN LUIS, agosto 19. (AP.) Al Crowder alcanzó hoy su vigésima victoria de la temporada al derrotar a los Browns de San Luis con score de 5 por 3 después de sostener un duelo de pitchers con Alving Hadley. Este triunfo resulta, también el onceno consecutivo de los Senadores.

Jack Burns, primera base de los locales disparó dos jonrones en el game, empujando tres carreras frente a Crowder, pero los batazos no fueron suficientes para derrotar a Crowder.

Los Senadores están ahora a ocho juegos y medio de los Yankees, que fueron vencidos en extra-innings por los Chisox.

El desafío se decidió prácticamente en el primer inning cuando los Nats hicieron cuatro carreras.

WASHINGTON

	V.	C.	H.	O.	A.	E.
Myer, 2b	4	1	1	2	3	0
Goslin, rf	4	0	1	7	0	0
Manush, lf	5	2	2	2	0	0
Cronin, ss	3	0	1	0	3	0
Schulte, cf	4	1	1	3	0	0
Kuhel, 1b	4	1	1	7	0	0
Bluege, 3b	4	0	1	1	0	0
Berg, c.	4	0	1	5	0	0
Crowder, p	3	0	1	0	2	0
Totales	35	5	10	27	8	0

ST. LOUIS

	V.	C.	H.	O.	A.	E.
Scharein, 3b	3	0	0	1	1	0
West, cf	4	0	1	3	0	0
Reynolds, lf.	4	0	0	5	0	0
Campbell, rf	4	1	1	2	2	0
Burns, 1b	3	2	2	6	0	0
Melillo, 2b	4	0	2	2	2	0
Hemsley, c.	4	0	0	5	0	0
Levey, ss	4	0	0	3	2	0
Hadley, p	2	0	0	0	1	0
McDonald, p	0	0	0	0	0	1
Storti (1)	0	0	0	0	0	0
Hornsby (2)	1	0	0	0	0	0
Totales	33	3	6	27	8	1

(1) Bateó por Hadley en el 7o.
(2) Bateó por McDonald en el 9o.

Anotación por entradas:

Washington	400 000 100—5
St. Louis	010 000 020—3

Sumario:

Empujadores: Manush 2, Schulte, Bluege, Burns 3. Two base hits: Bluege, Melillo, Myer. Three base hits: Manush. Home runs: Burns 2, Manush. Sacrifice: Goslin. Double plays: Campbell y Hemsley. Quedados en bases: Washington 8, St. Louis 6. Bases por bolas: Crowder 3, Hadley 4. Ponchados: Crowder 5, Hadley 2. Hits: a Hadley 9 en 7, McDonald 1 en 2. Wild pitch: Hadley. Pitcher perdedor: Hadley. Umpires: Dineen, Hildebrand y Vangraflan. Tiempo: 1.58.

BATEANDO DOCE HITS VENCEN LOS BRAVES A LOS BUCANEROS: 5 A 2

BOSTON, agosto 19. (AP.) Los Braves ganaron el primer game de la serie a los Piratas del Pittsburgh con score de 5 por 0, bateando un total de 12 hits contra tres pitchers, Meine, Hoyt y Chagnon.

Ed Brandt duró los nueve innings por el Boston y dejó a los visitantes en ocho hits, dos en cada uno de los cuatro últimos innings. Jordan dirigió el ataque de los Braves con un single, un double y un homer, empujando dos carreras y anotando una. Randy Moore metió dos carreras y Brandt continuó su buen hitting, pegando un single y un double.

En el noveno, con dos outs y dos strikes, Lloyd Waner estuvo a unas pulgadas del home run, metiendo la bola en las gradas del right de foul, pero luego murió en un palomón.

		C	H	E
Pittsburgh	000 001 100—	2	8	2
Boston	100 111 01x—	5	12	1

Baterías: Meine, Hoyt, Chagnon y Grace. Brandt y Spohrer.

Muy entusiasta y soberano el sábado en el Frontón Jai-Alai

Iturrino y Sola dieron lija a Epifanio y Goyo que se quedaron en 14. El fenomenal, que resultó intenso y formidable vencieron Ferrer y Salazar. Triunfaron en el 3ro. Ochoa y Lasa

PARA HOY: UGALDE-SALAZAR; MINA-HUGUES

Sobre tanta huelga, después sobre tanta revolución, que «ganemos», que dice mi criada, que es aragonesa y liberala y sobre tanta alegría y tan triunfal, porque el asesino se fué para no volver, otra huelguita: a del papel, que yo no sé lo que pide; pero algo muy importante pide, ya que no nos queda ni para envolver un medio de caramelos, pirulis parisienses. Y como el papel no parece y no vamos a escribir en una pizarra para que lo lea todo el universo, pues seguimos abreviando, como los grandes y pequeños maestros del gran deporte. De cada tres pelotazos—tres renglones—un partido; de otros tres una quiniela y con otros dos y medio la última quiniela y el último partido; que los fanáticos que leen en la guagua y en el tranvía me lo agradecerán.

Por lo pronto, debo declarar por el magna vox, que tengo más a mano, que en la primera quiniela de la noche del viernes, la sencilla, se la llevó Goyo, pagando con $5.52 y la combinada, Goyo y Epifanio, que la pagaron con $33.15. Y que la segunda, sencilla, se la llevó Mina, pagando con $2.26 y la combinada, Mina y Creus, pagando con $16.57. Ya lo saben los alma mías que ayer me llamaron por el bejuco telefónico, con y sin hilos.

Anoche, cuando metimos las narices en el peloteo, encontramos a los blancos Iturrino y Solá, y a los azules, que disputaban el primero, del sábado, con la melena suelta y cara a cara y frente a frente, empatados en las del chulo ocho. Nos dijeron que antes del empate las dos parejas se habían zurrado el cuero soberanamente. Repitieron, luego de los empates en nueve, diez, once y doce. Lugar en donde los blancos, dijeron lo de ni uno más. Y así como lo dijeron lo hicieron; Solá diciendo lo de «fuera gente» y el rubiales de Iturrino, dando unos aletazos de Napoleón recién nacido. Lo cierto fué que dejaron a los azules mancos y en catorce, que era de lo que se trataba. No hubo apuestas mutuas. Se llevó la primera quiniela, sencilla, de Creus, que pagó con $2.83 y la de Creus y la de Millán, que pagaron con $9.01. Creus que la cobramos.

Y el público soberano, que estaba anoche en plena y jocunda soberanía, salieron tocando una estruendosa ovación, sin duda porque salían los señores debatientes del gran partido fenomenal, entre los blancos Mina y Hugues, contra los azules Ochoa y Llano. Los cuales salen haciendo fuego y exterminio para sobresaltarnos con los empates de 2, 4, 6, 7, 9, 11 y 12. Gran racha azul y gran racha blanca; más empates rudos y bravos en 23, 24 25 y 27. Y Mina se puso como una zapatilla rusa. Se quedó en 27. Empero se jugó mucha pelota. No hubo mutuas. Se llevó la segunda quiniela Vallejo que se pagó a $3.64 y la de Vallejo y de Hugues, a $51.00. No mascamos de ningún lao.

Pero asistimos encantados al peloteo del tercero, entre los blancos, Ochoa y Llano y los azules, Aguiar y Vallejo. Y por indisposición de Llano se suspende; cuando los blancos tenían cuatro y los azules las del pelao diez. Sustituye a Llano y se pelotea el partido adicional. Y en total metal, un empate en dos y otro en cuatro y basta bastando; los dos blancos muy bien se lo llevaron. —Aguiar, bueno; pero Vallejo y la carnita de piscuezo todo uno y la misma cosa.

—Caballeros, no tenemos papel.

F. RIVERO.

PROGRAMA OFICIAL PARA LA FUNCION DE HOY A LAS OCHO Y CUARTO DE LA NOCHE

Primer partido, a 20 tantos:
Morales y Epifanio, blancos, contra Iturrino y Escarza, azules.
A sacar los prmeros del cuadro 9 y medio y los segundos del diez.

Primera quiniela, a seis tantos:
Morales, Juanito, Goyo, Epifanio, Solá e Iturrino.

Segundo partido a 30 tantos:
Ugalde y Salazar, blancos, contra Mina y Hugues, azules.
A sacar el primer delantero del cuadro diez y el segundo del nueve y medio.

Segunda quiniela, a seis tantos:
Salazar, Ugalde, Ferrer, Hugues, Mina y Vallejo.

Tercer partido a 30 tantos:
Aguiar y Goyo, blancos, contra Creus y Solá, azules.
A sacar ambos delanteros del cuadro diez.

FRANK X SHIELDS LE GANO A WILMER ALLISON EN 4 SETS

El record de Shields en las últimas semanas lo convierten en favorito

NEWPORT, R. I., agosto 19. (AP.) Frank X. Shields, que ha venido flirteando con los honores de leadre del tennis en varias temporadas, terminó hoy una de sus más sensacionales campañas, en muchas temporadas, sobreponiéndose a las condiciones del tiempo que arruienaron su juego normal y derrotando a Wilmer Allison player de singles de la Copa Davis 1-6, 11-9, 6-1, 6-3, en el match final del torneo del Newport Casino.

El neoyorkino, quinto en el ranking nacional americano, entra en el Campeonato Nacional con un record limpio. Desde que regresó de Francia, ha ganado cinco grandes matches durante los cuales ha logrado triunfos decisivos sobre Ellsworth Vines, campeón nacional a quien venció ayer en traight sets. Gregory Mangin y Frankie Parker.

El record de Shields en las últimas semanas le convierte en favorito para el Campeonato nacional. Vines, vencido ayer, salvó algo de su prestigio al ganar con Keith Gledhill el tétplo de doubles contra George Lott y Lester Stoeffen.

LOS SEIS DE LA FAMA

	J.	V.	C.	H.	Ave.
Klein, Phillies	112	450	75	168	.373
Foxx, Atl.	110	428	96	155	.362
Simmons, W.S	113	476	74	166	.349
Terry, Giants	84	323	50	112	.347
Davis, Phillies	104	370	36	127	.343
Manush, Sen.	114	493	91	165	.335

BETTY NUTHALL LE GANO A LA RUBIA MISS ALICE MARBLE

La Reina Helen derrotó a Mary Heeley de manera muy fácil en dos sets: 6-0; 6-2

FOREST HILLS, agosto 19. (AP.) Betty Nuthall proporcionó una gran emoción a los 8,000 espectadores que presenciaban el desarrollo del campeonato Nacional femenino de tennis.

Betty, en unión de Mrs. Helen Wills Moody, ganó su match del cuarto final, demorado desde ayer por lluvia. Venció a la rubia Alice Marble, de San Francisco, 6-8 6-0, 7-5. Mientras la Reina Helen jugaba con Mary Heeley de las fuerzas británicas, derrotándola 6-0, 6-2

Betty, enfrentándose a la derrota en el set final, salió del hoyo con un bello juego y logró derrotar a Miss Marble, considerada como la mejor tennista de la última cosecha. Pocos son los veteranos que recuerdan algo parecido a su comeback.

Regresando al tercer set la americanita desarrolló un tennis superior para arrollar a Miss Nuthall, ganándole cinco de los seis primeros games. Unos segundos más tarde de Alice, apoyándose en su poderoso servicio, llevó el conteo a 40-15, a un punto de la victoria. Y este fué el instante seleccionado por Betty para dar su estupenda exhibición. Ganó cuatro puntos para apuntarse el game y luego los cinco games siguientes. Al fin ganó el set 7-5.

SPORTFOLIO

(Dirija sus preguntas a Sportfolio, DIARIO DE LA MARINA, Habana)

Al Simmons ingresó en la Liga Americana en la temporada de 1924. Desde entonces al presente ha acumulado los siguientes porcentages al bate:
308, 386, 343, 392, 351, 365, 381, 390, 332. Al mantiene un promedio de 358 en toda su carrera.

Los Cubs de Chicago fueron los que realizaron mayor número de doble plays en la pasada temporada (146) Carl Hubbell ha pitcheado este año mejor que Lefty Grove. El zurdo de los Atléticos tiene admirable record pero ha sido duramente bateado.

Los Gigantes tienen el record de victorias consecutivas con 26 en la temporada de 1926. Memphis Bill Terry, es criticado por algunos cronistas americanos pero otros le defienden.

Leo Durocher está reputado como el mejor fildeador entre los short stops de la Liga Nacional pero Dick Bartell de los Phillies es el más completo del circuito.

Cuando se realiza una jugada de sacrificio el bunteador no recibe crédito de vez al bate. En algunos casos el hitter recibe crédito de un sacrifice cuando se comete un fielders choice en la jugada.

Harold Schumacher ha pitcheado este año mejor que cualquier hurler de los Yankees. Achacamos la caída del New York American al débil batting de Gehrig y al mal trabajo de los pitchers.

En todos los casos el pitcher recibe el crédito de un strikeout cuando el catcher deja caer el tercer strike y tiene necesidad de tirar a la inicial para completar el out.

Henri Lou Gehrig ha jugado muy mal este año. Y teniendo en cuenta los promedios de la temporada, Memphis Bill Terry pudiera aceptarse como mejor que él por 1933. Foxx supera a los dos este año.

Terry recibe 30.000 pesos por dirigir a los Gigantes, McCarthy cobra 35.000 y Carey 25.000. Ruth, Gehrig, Terry, Foxx, Grove y Simmons son los únicos jugadores que perciben más de 25.000 pesos de sueldo en la temporada.

Dazzy Vance jamás ha ponchado más de 15 bateadores en un game de nueve inning. Una vez ponchó 17 Cubs en un choque, pero fué en 11 innings.

Lefty Clark ha ganado cuatro juegos y ha perdido tres desde que se unió a los Gigantes. Como player de los Dodgers ganó 84 desafíos y perdió 69.

Si un home run empuja a un hombre que se ha embasado por error, solo debe apuntarse una carrera limpia en el score.

Los Gigantes han ganado 10 campeonatos, los Atléticos de Filadelfia le siguen con siete. Gigantes y Yankees se han enfrentado en tres series mundiales, ganando dos los Gigantes.

Las bases estaban llenas y había dos outs cuando Grove Cleveland Alexander fué al box en el octavo inning del último juego de la serie mundial de 1926 y ponchó a Tony Lazzeri para ganar la serie los Cards.

Eddie Brandt, de los Braves, es el pitcher que mas duro le pega a la pelota en las Mayores. Walter Johnson, admirado del hitting de Wesley Ferrell, tiene intención de dedicarle por entero al outfielde.

LEA SIEMPRE SPORTFOLIO.

BUENOS PARTIDOS DE FUTBOL HABRA EN CAMPO ARMADA

anudará sus Campeonatos Liga Amateurs de Futbol con un excelente programa

eanuda de nuevo la Federación Amateurs su actuación mañana Campo Armada.

primera hora lucharán los in- tiles del Stadium y el Plus Ul- match éste de gran rivalidad re la grey infantil.

Después Betis y el Concepción enal, lucharán a primera hora en categoría superior, para ser dig- aperitivo al gran match que uncia las carteleras en tanda aris- crática.

El «Betancourt Sporting Club», o de los clubs más entusiastas del uito amateur, se verá frente a nte a los «toros» del Luyanó, en- dad ésta que posee un fuerte tra- o.

Existe gran entusiasmo entre los cionados amateurs, ya que el cho- éste, mejorará posiciones con a al triunfo final.

Los Senadores le han ganado este la serie anual a los Yankees. año pasado quedaron empatados 11 games cada uno. Mathewson superior a Grove. Chick Hafey mejor brazo que Melvin Ott; pero outfielder de los Gigantes está ando mejor ahora.

LLOYD NORTE ALEMAN

Próximas salidas para

CANARIAS, VIGO, CORUÑA, GIJON, SANTANDER, SOUTHAMPTON, BOULOGNE Y BREMEN

Vapor "SIERRA VENTANA" SEPTIEMBRE 15

Para México, Septiembre 2

Compañía Naviera

Lloyd Norte Alemán SA.

Agencia General Para Cuba

CAMARA Obispo 28 A-3455 — TERCERA Acosta 4 M-8066 — FLETES Oficios 18 M-8083

LLOYD NORTE ALEMAN

The American Express Co., Inc.

FONDOS DE VIAJE

Llevar efectivo es peligroso. Los cheques personales a menudo traen dificultades. Elimine todo riesgo con Cheques de Viajeros a la venta en los Bancos y Oficinas de Express. Canjeables en Bancos, Hoteles y tiendas en todas partes.

Wells Fargo & Co. of Cuba

Servicio de Expreso y Carga entre New York y Cuba. Servicio de Expreso por todos los Ferrocarriles al este de Santa Clara y conexiones con todas las demás líneas. Nos especializamos en embarques C.A.E., cobros y comisiones.

Zulueta 15, Teléfono M-3789. Habana, Cuba.

Ahora puede Ud. conseguir su hoja favorita en la nueva GEM de DOBLEFILO. La misma hoja gruesa, rígida y plana que se emplea para su predilecta GEM de UNFILO. El mismo acero maravilloso de cirugía, templado y firme, afilado mediante 4840 aplicaciones distintas del asentador. Para la de DOBLEFILO use exclusivamente la GEM MICROMATIC, mientras que para la popular de UNFILO sirve cualquiera máquina GEM no importa cuándo se ha comprado.

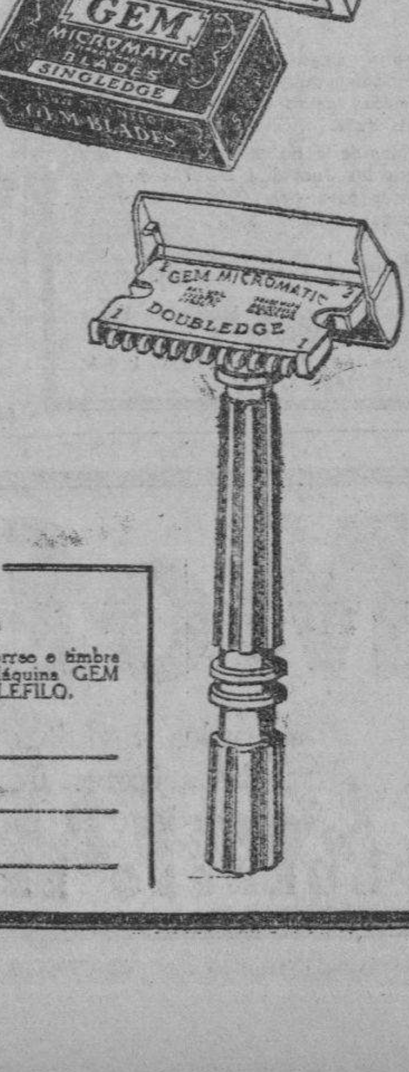

HOJAS GEM

Si prefiere su ANTIGUA y leal hoja, la **GEM DOBLEVIDA** puede obtenerla en cualquier establecimiento a un precio mas económico.

Oferta Especial

Sr. Emile Hausman, Zulueta 36 F, Habana

Adjunto le envío 25 centavos en sellos de correo e timbre para un estuche completo de prueba de una Máquina GEM MICROMATIC, una hoja de UNFILO y otra DOBLEFILO.

Nombre ________________

Calle y número ________________

Ciudad ________________

M.E.C.D. 2016

INFORMAN LOS OBREROS DE CALZADO A LOS FABRICANTES QUE VAN A CONSTITUIRSE EN GREMIO

Reiteran los fabricantes de calzado que están conformes con la actitud de los obreros

En la reunión mixta de patronos y obreros, manifestaron éstos que se encuentran dispuestos a cooperar con las clases patronales, sin hacer dejación de sus derechos

En el Salón de Actos de la Asociación Nacional de Industriales de Cuba, bajo la presidencia del señor José Cueto y con asistencia de un número considerable de industriales del giro de calzado, que ascendía a más de 100, celebró sesión la Sección de Calzado de la referida Asociación.

El objeto de la reunión fué estudiar el problema de las clases trabajadoras y trazar las orientaciones a seguir dentro de las normas porque se rige la referida Sección, y que fueron publicadas oportunamente por este diario.

A este acto, que fué una demostración evidente de la unión de los fabricantes de calzado, concurrió una representación de los obreros del giro, integrada por los señores Juan Padrón, Nicolás Hernández y Benigno Fraga, los cuales hicieron constar sus propósitos de constituir un gremio obrero, a cuyo efecto celebrarán una reunión de todos los obreros de la industria de calzado en el día de hoy, domingo. Son sus propósitos mantener y conservar las mejores relaciones con las clases patronales, sin que ello signifique que harán dejación de sus legítimos derechos de luchar por el mejoramiento moral y material de los obreros.

La sesión plenaria de los fabricantes se mostró conforme con los puntos de vista de los obreros, y acordó mantener el frente único de los industriales, a fin de que las resoluciones que se adopten no resulten lesivas a los intereses de nadie y contribuyan, por el contrario, a mejorar las condiciones de todos.

Con objeto de ir estudiando las bases que deben de ser apoyadas por todos los industriales, se nombraron diversas comisiones integradas por los fabricantes de cada uno de los tipos de zapatos que se fabrican, los cuales deberán rendir sus informes a la mayor brevedad posible.

Los señores industriales se volverán a reunir el próximo lunes, día 21 del actual, en la calle de Egido número 2, Habana, a las 3 de la tarde, llevándose a efecto la reunión en dicho lugar porque el Salón de Actos de la Asociación Nacional de Industriales de Cuba no puede acomodar al número tan crecido de fabricantes que se espera concurran, que pasará seguramente de 200.

Ha contestado la corporación exportadora del azúcar a las acusaciones de los hacendados

En documentadas declaraciones, recuerda el doctor López Oña haber pedido con anterioridad que se investigara la actuación de aquella entidad que ahora se había demandado

En relación con una exposición dirigida por los hacendados al Presidente de la República y publicada en la prensa de ayer, el Director general de la Cororación Exportadora Nacional de Azúcar, doctor José Manuel López Oña, dirigió ayer la siguiente carta al Jefe del Estado, doctor Carlos Manuel de Céspedes:

En el periódico «El País» de ayer tarde, y en los periódicos de la mañana de hoy, he leído el escrito que los señores R. J. Martínez, Belisario Delgado, Jesús Azqueta, y otros han dirigido a usted relacionado con la Corporación Exportadora Nacional de Azúcar, entre los cuales figura el siguiente:

«SEGUNDO ACUERDO: Que, bien por las mismas personas que usted designe para integrar la Corporación o por otra comisión asesorada por hacendados que no hayan pertenecido a la Corporación, se practique una depuración de todos los actos de la misma, para que pueda usted apreciar la responsabilidad en que hayan incurrido por acción u omisión, los miembros removidos de la Corporación.»

Para poner las cosas en su lugar, deseo expresar a usted que nadie más interesado que la propia Corporación que se lleve a cabo la investigación pedida por los señores arriba citados.

A ese efecto esta Corporación se dirigió con fecha de agosto 16, con anterioridad a la solicitud presentada a usted, tanto al señor Secretario de Hacienda, doctor Joaquín Martínez Sáenz como al Trustee de los Bonos de Estabilización del Azúcar, The Chase National Bank of the City of New York, copias de cuyas cartas le acompaño, para que independientemente y a virtud de las obligaciones que tienen con esta Corporación, realizaran en el más breve tiempo posible una investigación completa de todos nuestros libros y documentación.

Nosotros no somos nadie para calificar nuestra propia labor, pero esperamos confiados y serenos a que cualquier investigación que se realice en esta Corporación por personas ecuánimes y competentes, alejadas de las pasiones que en estos momentos se desatan contra la Corporación, demostrará que si en Cuba existe mucha podedumbre, sin embargo, no todo está podrido, y que los Directores de la Corporación Exportadora Nacional de Azúcar habrán podido incurrir en errores de juicio, como hombres que son al fin y al cabo, pero no tienen nada de qué avergonzarse.

Esperando su más pronta resolución sobre la petición formulada a usted ya citada de que se practique una investigación en esta Corporación y a la cual nosotros nos unimos, quedo, con la mayor consideración de usted muy atentamente, **J. M. López Oña**, Vicepresidente.

Se adjuntan a la carta anterior las siguientes, dirigidas al Secretario de Hacienda y al Chase Bank, de las cuales dimos noticias en esta sección del día 17, o sea antes de que los hacendados acordaran celebrar la asamblea del día 18:

Agosto 16, 1933.

Sr. Secretario de Hacienda,
Ciudad.

Señor:

Por escritura número 112 otorgada en 16 de diciembre de 1930, ante el notario doctor José Grau y Triana, la República de Cuba, la Corporación Exportadora Nacional de Azúcar, The Chase National Bank of the City of New York y The National City Bank of New York acordaron la emisión de $42.000.000 en Bonos de Oro de la República, emisión que fué autorizada por la Ley de 15 de noviembre de 1930, para ser utilizada en la adquisición de sobrantes de azúcar existentes en Cuba a razón de $4.00 por saco, sobrantes de azúcar que fueron entregados para su venta, según dispone la Ley, a la Corporación Exportadora Nacional de Azúcar.

Teniendo en cuenta que la Secretaría de Hacienda, en representación del Estado Cubano, ha sido parte en esta Escritura y, teniendo en cuenta, a la vez el interés del Estado Cubano en conocer la actuación de la Corporación Exportadora Nacional de Azúcar en el desenvolvimiento de las funciones encomendadas a la misma po rla Ley, ruego a usted se sirva ordenar una inspección de la contabilidad y actividades de la Corporación Exportadora Nacional de Azúcar, la cual le facilitará a la persona o personas por usted designadas todos los anteceden tes, datos, comprobantes, etc., que estimen conveniente para el desempeño de sus funciones.

De usted respetuosamente, Corporación Exportadora Nacional de Azúcar.—**J. M. López Oña**, Vicepresidente.

Agosto 16, 1933.

The Chase National Bank of the City of New York.
Ciudad.

Muy señores nuestros:

Dado su carácter de Agente Fiduciario (Trustee) de la Emisión de Bonos de $42.000.000 autorizada por la Escritura número 112 de 16 de diciembre de 1930, ante el notario doctor José Grau y Triana, esta Corporación ruega a usted se sirva ordenar una inspección en los libros de contabilidad de la misma y en sus actividades en el desempeño de las funciones que le han sido encomendadas por la Ley de 15 de noviembre de 1930, bien entendido que la persona o personas que ustedes designen tendrán a su disposición cuantos datos, antecedentes y comprobantes necesiten para el mejor cumplimiento de su cometido.

Atentamente, Corporación Exportadora Nacional de Azúcar.—**J. M. López Oña**, Vicepresidente.

La Exposición de Chicago
"UN SIGLO DE PROGRESO"

La United Fruit Company anuncia los siguientes precios especialmente rebajados:

$104.65 Habana a Chicago y regreso vía New Orleans.
$132.00 Habana a Chicago y regreso vía New York.
$134.01 Habana-New Orleans-Chicago-New York-Habana. Viaje circular.
$136.17 Habana-New York-Chicago New Orleans-Habana. Viaje circular.

Amplio número de vías férreas entre principales puntos, a elegir.
Cómodas paradas permitidas durante la ruta.
Salidas de la Habana para New York todos los Jueves a las 7 p.m.
Salidas para New Orleans todos los Sábados a las 3 a.m.

United Fruit Company

Oficinas Generales: Muelle de Santa Clara, Tel. M-6975
Oficina de Pasajes: Prado 110-A. Tel. M-8268.

MERCADO DE TABACO

Registros de tercios que sabíamos iban a verificarse en la mañana de ayer, se pospusieron para mañana. Así que, salvo pequeños lotes que pasaron a terceras manos, nada ocurrió en el mercado local.

La semana, pues, terminó sin ofrecer otra cosa que las que hemos reportado a nuestros lectores en las últimas informaciones. A pesar de que el lunes no hubo movimiento, porque los trenes de carretones no trabajaron, y otro día fué completamente inactivo porque la lluvia así lo determinó, durante tres días se vendieron y entregaron 2.554 (dos mil quinientos cincuenta y cuatro) tercios y pacas.

Pudo haber pasado a terceras manos mayor cantidad si la huelga en bahía no impidiera los embarques. Es posible que en la próxima semana, reanudadas las labores en las fábricas de Tampa, vengan a esta plaza algunos compradores y hagan acopios de algunas clases de materia prima.

LOS TOTALES VENDIDOS

Del total arriba apuntado, y según la recopilación que hemos hecho, correspondieron al tabaco de Las Villas 1.643 (un mil seiscientos cuarenta y tres) tercios distribuidos en estas clases:

	Tercios
De quintas y segundas	306
De permanentes y botes	930
De capadura	306
De otras clases	101
Total	1.643

A la rama de Vuelta Abajo correspondieron 543 (quinientos cuarenta y tres.) tercios, que eran de las clases siguientes:

	Tercios
De tripas surtidas	274
De puntillas	82
De broncos y colas	94
De otras clases	93
Total	543

Y correspondieron a Partido 368 (trescientos sesenta y ocho) tercios, distribuídos así:

	Tercios
De rezagos y bancos	226
De capas altas	62
De catorcenas	48
De otras clases	32
Total	368

Casi todos los lotes de esta procedencia, eran de la nueva cosecha que aun está llegando al Mercado procedente de las escogidas que funcionan en esta provincia.

LAS ENTRADAS DE AYER

Durante el día entraron en los patios de los ferrocarriles, las partidas de tercios y pacas siguientes:

De Camajuaní, para General Cigar Company, 127.

De Placetas, para Manuel A. Suárez y Compañía, 54.

De Pinar del Río, para Domingo Méndez y Compañía, 278.

De Puerta de Golpe, para Cano y Hermanos, 121.

De San Juan y Martínez, para la Cuban Land and Leaf Tobacco, 150.

De Guane, para Domingo Méndez y Compañía, 149.

De Pinar del Río, para H. Duys y Compañía, 75.

De Camajuaní, para Constantino González y Compañía, 7.

De Placetas, para S. Rupin Havana Tobacco, 125.

También de Placetas, pero en camiones, recibieron 117 tercios J. Cortés y hermanos.

LOS TOTALES RECIBIDOS

Incluyendo esas partidas, agregadas a las recibidas cada día, por ferrocarriles y camiones, durante la semana entraron los siguientes totales para estas firmas:

De Vuelta Abajo	Tercios
Domingo Méndez y Cía.	842
H. Duys y Compañía	825
Menéndez y Compañía	516
Cuba Tobacco Company	420
Cano y Hermanos	269
Manuel García Pulido	233
Arthur A. Schwarz	156
Cuban Land and Leaf	150
Puente y Compañía	150
J. Astorqui	141
Manuel A. Suárez y Cía.	130
Toraño y Compañía	126
V. Llamazares	124
Godínez y Hermanos	119
Ruisánchez y Egusquiza	90
José Menéndez y Menéndez	85
Sobrinos de A. González	51
Constantino González y Cía.	50
José González y Cía.	44
Calixto R. Mauri	1
Total	4.522

De las Villas	Tercios
Manuel A. Suárez y Cía.	391
General Cigar Company	127
S. Ruppin Havana Tobacco	125
Cortés y Hermanos	117
Menéndez y	114
Ruisánchez y Compañía	92
Sindicatos Tabacaleros	91
Junco y Hermano	80
Constantino González y Cía.	7
Lobeto y Compañía	6
Total	1.150

De Partido	Tercios
Arthur A. Schwarz	200
Aixalá y Compañía	158
Severo Jorge y Cía.	104
Total	462

COMPRAS EN LOS CAMPOS

Los señores Manuel García y Manuel G. Fanosín, para Perfecto García and Brothers, compraron en Barbacoas, de San Luis de Pinar del Río, la acreditada vega denominada «La Campana», de Nilo García. Son ciento noventa tercios que ayer mismo fueron marcados por los compradores en aquel término.

BOLSA DE LA HABANA

COTIZACION OFICIAL
Bonos y Obligaciones:

	Comp.	Vend.
República de Cuba:		
1904 Speyer	86	100
1905 Deuda Int.	40	55
1909 4½	76	85
1914 Morgan	80	95
1923 5½ Morgan	75	81
1945 5½ O. P.	49	51
1935 (5½) (Obligaciones oro	41	51
1940 5½ Azúcar	70	88
Morgan (Seriados) 5½ por 100 1927:		
(G) Vence 1 julio 1934	—	—
(H) Vence 1 julio 1935	76	100
(I) Vence 1 julio 1936	—	—
(J) Vence 1 julio 1937	—	—
Aymto. de la Habana; 1a. hip	99	—
Aymto. de la Habana; 2a. hip	96	—
Centro Asturiano	—	—
Oriente Cubano	—	—
Territorial Serie B	—	—
Cervecera	—	—
Cervecera (Obligaciones no hip.)	—	—
Ciego de Avila	—	—
Curtidora	—	—
Gas	80	—
H. Electric (Consolidados)	34	50
H. Electric (Obligaciones no hip.)	9½	12
Irombeer (Obligaciones no hip.)	—	—
Jarcia Matanzas	80	—
La Metropolitana	—	—
Ladrillos	—	—
Matadero	—	—
Mercados de Abasto y Consumo 1a hip	—	—
Nueva Fábrica de Hielo	70	—
Papelera Serie A	95	—
Papelera Serie B	65	—
Teléfono	60	—
Unidos	—	—

Acciones

	Comp.	Vend.
Oriente Cubano	—	—
Banco Agrícola	—	—
Banco Territorial	—	—
Banco Territorial (beneficiarias)	—	—
Banco de Préstamos sobre Joyería	—	—
Cervecera	—	—
F. C. Consolidados de Cuba (prefs)	6	—
Cuba Cane prefs	—	—
Cuba Cane com.	—	—
Kokofat prefs	—	—
Kokofat com	—	—
Cuba R. R.	7½	—
Curtidora	—	—
Fibras y Jarcia	12	—
H. Electric Utilities Co. prefs. 6 por 100	31	37½
H. Electric Utilities Co. prefs. 5 por 100	15	20
H. Electric Railway Co. Preferidas	5	—
H. Electric Railway Co. Comunes	1¼	3
Jarcia prefs	25	—
Jarcia prefs ex dividendo en acciones	24	40
Jarcia com	4½	—
Licorera de Cuba	4	8
Lonja, prefs	—	—
Lonja, com	—	—
Matadero	—	—
Seguros La Mercantil	—	—
Metropolitan Auto.	98	—
Naviera prefs	10	—
Naviera com	7	—
Nueva Fábrica de Hielo	70	—
Nueva Fábrica de Hielo (benefs.)	10	26
Perfumería, prefs	5	—
Perfumería com	—	—
Pesca, prefs	18	—
Pesca, com	4	—
Teléfono	32	—
Teléfono com	6	—
Unidos	3	6
Union Oil	3	6

COTIZACION A TERMINO
Bonos y Obligaciones

	Comp.	Vend.
República de Cuba:		
Speyer 5 por 100	87	100
Deuda Interior	44	55
Speyer 4½ por 100	77	—
Morgan 5 por 100	81	—
Morgan 5½ por 100	75	81
O. P. 1945	49¾	51
Obligaciones oro.	45	54
Azúcar	—	—
Julio 1934 (G) Morgan	—	—
Julio 1935 (H) Morgan	—	—
Julio 1936 (I) Morgan	—	—
Julio 1937 (J) Morgan	—	—
Ayuntamiento, 1a	99	—
Ayuntamiento, 2a	98	—
Centro Asturiano	—	—
Cervecera Int	17	—
Cervecera Int. (Obligaciones no hipotecadas)	8	—
Gas y Electricidad	90	—
Havana Electric Railway Company	35	45
Havana Electric Railway Company (Obligaciones no hip.)	10	14
Jarcia Matanzas	—	—
Nueva Fábrica de Hielo	70	—
Papelera Cubana — Serie A	95	—
Papelera Cubana — Serie B	65	—
Cuban Telephone	60	—
Unidos	10	—

Acciones

	Comp.	Vend.
Cervecera Int	12	—
F. C. Consolidados de Cuba (prefs.)	6½	—
Cuba Railroad, prefs.	7½	—
H. E. Utilities (prefs.)	31	37
H. E. Utilities (pretes)	17	21
H. Electric Railway Co. prefs	5	—
Jarcia prefs	25	—
Jarcia prefs ex dividendo en acciones	24	—
Jarcia, comunes	4	—
Licorera de Cuba	4	7½
Naviera, prefs	—	—
Naviera com	—	—
Nueva Fábrica de Hielo	70	—
Nueva Fábrica de Hielo (benefs)	12	21
Teléfono, prefs.	32	44
Unidos	3	5½
Union Oil	4	6

Facilito dinero con garantía de acciones Compañía Cubana Electricidad. También las compro. M-6667.
Sr. Gorriarán. Metropolitana 808

El aumento de un millón 63.163 en las compensaciones bancarias significa el restablecimiento para los negocios

Las compensaciones de cheques efectuadas entre los bancos asociados al Clearing House de la Habana, durante la semana terminada ayer, día 19, fueron las que se consignan a continuación:

Día 14	$ 199.102.32
Día 15	555.234.24
Día 16	897.102.04
Día 17	938.752.24
Día 18	1.024.013.27
Día 19	862.474.18
	$4.476.678.29
Semana anterior	3.413.514.34
De más	$1.063.163.95

Como se ve, es bastante apreciable el aumento de las compensaciones en la última semana respecto a la anterior, terminada el día 12, durante la cual las huelgas y el movimiento revolucionario que derrocó al régimen machadista, el movimiento bancario fué, naturalmente, escaso. En cambio, durante la semana terminada ayer, el movimiento bancario fué gradualmente aumentando, lo que prueba que la normalidad está volviendo en los negocios.

NOMBRADO EL DR. RAMON SANCERNI NUEVO JEFE LOCAL DE LA SANIDAD

A propuesta del señor secretario de Sanidad, doctor José A. Presno, ayer fué nombrado por el Jefe del Estado para el cargo de Jefe local de Sanidad de la Habana, el doctor Ramón Sancerni Goñi, siendo su designación acogida con agrado entre los elementos revolucionarios.

Ello se debe a la amplia y valiosa ejecutoria del doctor Sancerni, líder oposicionista desde 1927, actuando como presidente del Partido Nacionalista en el barrio del Arsenal y vicepresidente del Ejecutivo Central del Tercio Unión Nacionalista.

Integraba el doctor Sancerin el «Comité de los Cuatro» que presidía el coronel Mendieta desde enero de 1930, habiendo sufrido prisión en el Castillo del Príncipe y luego de estar alzado en las Villas dos meses hubo de exilarse hasta que fué llamado para formar parte de la Mediación como delegado de la O. C. R. R.

LA BOLSA DE LA HABANA SE HA MANIFESTADO EN TONO QUIETO Y PESADO

El mercado local de valores estuvo en general quieto y pesado. Flojos los bonos de Obras Públicas 1945 y las obligaciones oro del Tesoro. Los valores industriales y de servicios con tendencia a la baja. No se efectuaron operaciones. En la cotización a término estuvieron más firmes las obligaciones oro del Tesoro y las acciones preferidas de los Ferrocarriles Consolidados.

BUFETE DE
JOSE I. RIVERO
Notario: FELIPE RIVERO
Chacón No. 25 Tlfs.:
Habana. A-1472
A-8142

Cotizaciones

COTIZACION DE LA PESETA

La peseta española se cotizó al cierre del mercado a razón de

8.77

por dólar.

COTIZACION DE LOS FRANCOS

El franco francés se cotizó ayer al cierre del mercado a razón de

18.72

por dólar.

COTIZACION DE LA LIBRA ESTERLINA

La libra esterlina se cotizó ayer en el mercado local a razón de

4.52

HABANA CLEARING HOUSE

Las compensaciones de checks entre los Bancos asociados al Habana Clearing House ascendieron en la liquidación de ayer a la suma total de

$862.474.18

MERCADO GANADERO

LOS PRECIOS EN PIE

Precios pagados por compradores:

El vacuno

De uno y tres cuartos a dos centavos, entregado en la estación de Luyanó.

De cerda

De seis a seis y medio centayos.

El lanar

De dos a dos y medio centavos.

MATADERO DE LUYANO

En el Matadero de Luyanó se sacrificaron las siguientes reses:

De vacuno	130
De cerda	60
De lanar	35

Los precios que rigieron en el Matadero de Luyanó fueron:

	Cts. kilo
Vacuno, de	8 a 9
Cerda, de	25 a 28
Lanar, de	18 a 20

MATADERO INDUSTRIAL

En el Matadero Industrial se sacrificaron las siguientes reses:

De vacuno	154
De cerda	93
De lanar	30

Rigieron los siguientes precios en el Matadero Industrial:

	Cts. kilo
Vacuno, de	8 a 9
Cerda, de	25 a 28
Lanar, de	18 a 20

Renovarán la corporación exportadora

Se asegura que los miembros americanos no han de ofrecer dificultades para renunciar

En vista de la renuncia presentada por los miembros cubanos de la Corporación Exportadora Nacional de Azúcar, sabemos que el próximo martes se reunirán en New York los miembros americanos de dicho organismo azucarero.

En fuente bien autorizada se nos aseguró que los miembros americanos no tendrán ningún inconveniente en presentar también su renuncia, siempre con la condición de que su sustitución no signifique el desconocimiento de los preceptos de la ley de estabilización del azúcar, y demás disposiciones por las cuales se rige el organismo.

MEJORA LA SITUACION DEL PROBLEMA AZUCARERO EN LOS PAISES EUROPEOS

Según un informe de B. W Dyer and Co., economistas y corredores azucareros, las estadísticas de los primeros diez meses de 1932-33, para 12 países europeos, dan los siguientes resultados: (1) El consumo es inferior en 80.225 toneladas largas, o sea un 1.4 por ciento, respecto al mismo período del año anterior; (2) La producción es inferior en 528.015 toneladas o sea una merma de 10.2 por ciento; (3) las existencias en julio primero eran en unas 331.285 toneladas inferiores a las de la misma fecha de 1932.

Con nuevos horizontes libertarios,
Adquiriendo personalidad cubana,
Organizando Partidos Políticos
Y
Votando por hombres íntegros,
Ayudamos a Cuba
Restaurando el imperio de la Ley
Engrandeciendo la nacionalidad
Logrando también la
Amnistía de los impuestos comerciales

OFRECEMOS:

Hoy como ayer, precios inconcebibles de juegos completos de muebles, que darán a su hogar un aspecto de bienestar y alegría.

CAO Y VARELA

Los mueblistas del pueblo, envían un cordial saludo al Gobierno establecido, y, felicita a la Revolución triunfante.

NEPTUNO No. 187 Teléfono U-3417

Solicita el centro de cafés que se constituya una comisión económica nacional consultiva

La expresada colectividad industrial, aceptando como buenos los propósitos del Dr. Martínez Sáenz, de que con él cooperen las clases mercantiles, le dirige una exposición en tal sentido

El Centro de Cafés de la Habana ha dirigido al secretario de Hacienda la siguiente interesante exposición:

«En la grata entrevista que sostuvimos con usted, las clases económicas, en la tarde del 16 del actual, ofreciéndole el apoyo de los elementos productores, le escuchamos esbozar un propósito que es deseo y aspiración de esta colectividad y también de otras muchas, en relación con la cooperación efectiva y práctica del comercio y la industria en las tareas de la Hacienda Pública.

»Nos referimos a su intención de que las entidades comerciales e industriales nombren comisiones que se entrevisten con usted desde la próxima semana para tratar sobre los problemas económicos, lo que nos ha parecido una atinada decisión y la prueba de una orientación nueva y necesaria en la dirección de la Finanza Nacional.

»A propósito de tal determinación perdonenos que le molestemos para significarle la conveniencia de que en Cuba se establezca una «Comisión Económica Nacional y Consultiva», en la que estén representadas todas las clases económicas, la que estudiaría los asuntos fiscales y haría las recomendaciones que juzgara oportunas a esa Secretaría.

Una comisión de ese carácter, consultiva y honorífica, sería nexo entre la Secretaría de Hacienda y hasta las demás dependencias del Estado, con las clases productoras, que uniendo a las fuerzas contributivas y a las autoridades daría el fruto de una política adecuada, práctica y ajustada a las realidades y convenien cias de cada una de las partes y de cada momento.

»Este sistema de mutua relación evitará los errores de ambiente y conocimientos prácticos, lo que en nuestro país han sido causa de muchos de los males económicos que nos han afectado, lo que se ha reflejado naturalmente en la Hacienda pues los intereses oficiales y privados son afines y sienten por igual los adelantos o los tropiezos del desenvolvimiento de la Nación.

»Este «Centro de Cafés de la Habana» ha luchado intensamente durante los tres últimos años para lograr esta oportuna renovación en el régimen fiscal arcaico, incientífico y rutinario que nos ha venido rigiendo, y por ello nos hemos sentido satisfechos y esperanzados cuando le oímos a usted, representación triunfal de la juventud actual, referirse al principio básico de nuestra aspiración, o sea, la conveniencia de fomentar un intercambio de opiniones y criterios entre usted y las clases vivas del país.

»La creación de la «Comisión Económica Nacional Consultiva» no será nada más que dar organización y acción permanente a esas comisiones a que usted se refería en la tarde del jueves y por ello esperamos que esta idea nuestra, que ya también lo es suya en su fondo, alcance prontamente el éxito y el acierto de ser hecho definitivo».

LA PLATA NACIONAL SE MEJORA LA SITUACION MANIFESTO AYER FIRME

El mercado de la plata acuñada nacional estuvo firme ayer, cerrando a los tipos de 1 1-32 y siete octavos de uno por ciento de descuento, compradores y vendedores, respectivamente.

MOTONAVE ALEMANA "ORINOCO" MODERNA Y MUY RAPIDA
A ESPAÑA, (Vigo, Coruña, Gijón, Santander)
SOUTHAMPTON, BOULOGNE, AMBERES Y HAMBURGO

OFICINA TERCERA: INQUISIDOR 37 TEL. M-8447

AGOSTO 19
OCTUBRE 21
DICIEMBRE 23

AGENCIA: LUIS CLASING Ed. Hotel Plaza 4 TELEFONO A-6878

HAMBURG-AMERIKA LINIE
COMPAÑIA HAMBURGUESA

PENINSULAR OCCIDENTAL S. S. Co.

VIAJE REDONDO A LA EXPOSICION DE CHICAGO
$47.95
SEPTIEMBRE 2; OCTUBRE 7; NOVIEMBRE 29.
MIAMI Y REGRESO
$22.50
PORT TAMPA Y REGRESO
$28.50
NEW YORK Y REGRESO
$80.00

Precios especiales para estudiantes todo el mes de Septiembre.
También damos informes de los colegios.
PRADO No. 77 Telf. A-9191

Mofuco
le invita a visitar cualquiera de sus Estaciones, donde le ofrecerá — gratis una demostración —
PRUEBELO EN SU MOTOR

CUNARD LINE
LOS VAPORES, EL SERVICIO, y la COCINA "PAR EXCELLENCE"
A EUROPA (Vía New York), en conexión con las siguientes salidas de la Habana:

VAPOR	SALE DE LA HABANA	HACIENDO CONEXION CON	SALE DE NEW YORK	PARA
MAURETANIA	2 SEPT	AQUITANIA	7 SEPT	CHERBOURG, SOUT HAMPTON
		MAURETANIA	27 SEPT	CHERBOURG, SOUT HAMPTON
MAURETANIA	20 SEPT	TRANSYLVANIA	23 SEPT	BELFAST, GLASGOW

PARA RESERVACIONES, BOLETOS, ETC.: AGENTES GENERALES
Prado 110 L. A. CABRERA & CO. LTD. Telf. A-3549

Banco Herrero
OVIEDO
Cuentas corrientes y Caja de Ahorros con abono de intereses. Toda clase de operaciones
Dirección Telegráfica BANCHERRERO

M.E.C.D. 2016

JUNIO 21 MARTES

SEPTIEMBRE 23 VIERNES

en verano....

...aumentan considerablemente las enfermedades del ESTOMAGO e INTESTINOS, por el abuso de frutas, verdes o pasadas, por la leche y otros alimentos que se descomponen fácilmente a causa del calor, y muy principalmente por las BEBIDAS FRIAS, que tanto se consumen. El Elixir Sáiz de Carlos produce resultados maravillosos en todos estos casos, siendo inofensivo su uso en adultos y en niños en todas sus edades

ELIXIR ESTOMACAL

SAIZ DE CARLOS

Matanceras

NUEVO JEFE MILITAR

El Comandante Schweyer.

Por renuncia del Teniente Coronel Herrera, ha sido designado Jefe del Cuarto Distrito el Comandante Luis Waldemar Schweyer y Hernández, que es también por el momento Gobernador de la Provincia.

La acertada y justa designación llena de júbilo a esta población por que nativo de ella, muy querido por todos los elementos de la ciudad y perteneciente a muy distinguida familia, aplauden todos ese nombramiento.

Con una ejecutoria intachable en las filas del Ejército, con un patriotismo probado en los campos de la Independencia a la que se fué muy joven, con una rectitud de carácter y un inquebrantable espíritu de justicia, el Comandante Schweyer, prototipo de la hidalguía y la caballerosidad cubana, honrará el cargo como honra el uniforme y honra a esta sociedad.

Para el puesto de Gobernador que dejará muy pronto ya que su nombramiento es provisional, se indican al doctor Agustín Acosta, al poeta de América, al bardo ilustre que ejerce su profesión de abogado en Jagüey, y al doctor Joaquín de Rojas y Díaz Argüelles, Presidente de la Cámara de Comercio y Notario Público de esta población.

EVARISTO LLANA

En la Covadonga.

Ha embarcado para la Habana ingresando en la Clínica de ese nombre, donde será sometido a una delicada intervención quirúrgica.

El señor Llana que es propietario de esos almacenes de «El Fuego» en la calle de Magdalena, es figura que goza de simpatías muy muchas entre la juventud del Casino Español a cuya Directiva pertenece.

Hacemos votos por el éxito de la operación a que ha de someterse Evaristo Llana esta misma semana.

MERCEDES ABRINES

De regreso.

Después de una temporada que ha pasado en ésta en la residencia de la familia de Aguila, regresó al Central Mercedes, la encantadora mademoiselle que deja una estela de simpatías imborrables y afectos muy muchos entre nuestra jeuneusse.

Au revoir, Mercedes.

PROXIMA BODA

De una gentil pareja.

La anunciada bajo el velo de la incógnita más rigurosa, por el confrere de «El Imparcial», el caro compañero Rogelio Cruz.

Trátase de los esponsales de una bella señorita perteneciente a distinguida familia y un young gentleman que hoy reside fuera de Matanzas y ocupa un cargo importante en la judicatura.

Tenía noticias el Cronista también de ese enlace, pero no puede dar aun la fecha del matrimonio, que promete para muy en breve.

VIAJEROS

Los esposos Sigarroa-Horta.

Partieron por la vía de Key West el Superintendente del Ferrocarril de Hershey, Jacinto González Sigarroa y su bella esposa Nena Horta, que van en compañía del hijo de su adoración — el simpático Huberto— paradejario en un Colegio de Trenton, donde terminará sus estudios.

Visitarán antes la Exposición de Chicago, donde se reune en estos momentos un gran número de familias cubanas.

Tengan una feliz travesía Nena, Jacinto y Huberto.

UN TRASLADO

De Byrne a Milanés.

Ha quedado instalado en la casa número ochenta y cinco de la calle de Milanés, el Registro de la Propiedad, que ocupaba los bajos de la casa Byrne cincuenta.

El doctor Sánchez de Fuentes, que actualmente desempeña el cargo, lo hace saber por este medio a cuantos pueda interesar.

DE DUELO

La familia Díaz.

En la mañana del miércoles entregó su alma al creador el estimado joven Antonio Díaz Noriega, que llena de luto y de desolación el hogar en que le idolatraban todos por su carácter afable, por su bondad infinita por sus sentimientos nobilísimos y sus dotes de caballerosidad.

El sepelio del apreciable joven, efectuado ayer mañana, constituyó una manifestación de condolencia muy sentida.

Lleven estas líneas a todos cuantos lloran hoy esa pérdida tan lamentable, la expresión sincera de mi condolencia.

LA SEÑORITA DUCASSI

Regresó a la Habana.

Después de una deliciosa temporada que ha pasado en esta ciudad con sus tíos, los esposos Ducassi-Casas, en la residencia de frente al parque de Don Antonio Casas, volvió ayer a la Habana la encantadora María Ursula, una de las figulinas que en las fiestas de este verano en el Tennis, más se ha destacado por su elegancia, su distinción y su gracia.

Con María Antonia y Nenita Casas, formaba María Ursula, gentilísima Trinidad, en cuantos actos sociales hemos tenidos en la presente season.

EL MAGISTRADO COSTO

En nueva residencia.

Para la casa de Santa Teresa número veinte y uno, altos, se ha trasladado el íntegro funcionario en compañía de su muy estimada familia.

Sépanlo sus amistades.

También para la casa Milanés noventa y cinco se han trasladado los esposos Loredo Valhuerdi, con sus hijas.

RAFAEL MARIA ANGULO

Un ilustre matancero.

Ha sido designado por el Honorable Presidente de la República doctor Carlos Manuel de Céspedes, Mayor de la Ciudad de la Habana, el doctor Rafael María Angulo, Presidente de la Asociación de la Prensa, y abogado y tribuno del más alto prestigio en el foro cubano.

De abolengo matancero, de estirpe yumurina de las más ilustres, fué su abuelo uno de los fundadores de ese Liceo nuestro, cuya presidencia ocupó al inaugurarse hace más de setenta años.

De ese nombramiento, como periodista y como hijo de la Yucayo, aparte otros muchos lazos, felicítome como se felicitará, seguramente, toda esta sociedad.

OTRO DUELO

Rosario Mouriño.

Han recibido cristiana sepultura en la Necrópolis de San Carlos, los mortales restos de la apreciable y muy virtuosa señorita, cuya muerte tan hondamente ha conmovido a cuantas la trataron y supieron de sus bondades, de sus dotes y cualidades.

Emparentadas con familias muchas de esta sociedad la señorita Mouriño y Rivero, por su fallecimiento se guarda luto en numerosos hogares matanceros.

Para todos estos mi condolencia.

LA ULTIMA NOTA

Para decir que ya normalizado el servicio de ómnibus por carretera desde ayer comenzó el DIARIO DE LA MARINA a servirse a sus favorecedores con la puntualidad de costumbre.

Cualquiera deficiencia en dicho servicio deberá serme comunicada inmediatamente.

Manolo Jarquín.

ROTUNDO EXITO DEL

IRONBEER FOSFATADO

75.000 Botellas vendidas en una Semana

El público inteligente, que sabe lo que es bueno, se dió cuenta en seguida de la importancia que tienen los FOSFATOS en relación con el sistema nervioso y para conservar fuerte y sano el cerebro.

Por eso ha tenido una inmediata aceptación el "IRONBEER FOSFATADO" y cada día aumenta más su venta, porque además de su bondad, se sigue vendiendo al mismo precio que antes.

No lo piense: Si Ud. desea tomar un verdadero refresco tome "IRONBEER FOSFATADO»; tomará lo mejor, por el mismo precio de cualquier otro refresco. IRONBER está preparado a base de FOSFATOS, Extractos de frutas y Cereales, Hierro dializable, agua purísima tratada con Rayos Ultra-VIOLETA y azúcar refinado.

IRONBEER o NO BEBER

Se vende en todas las Cantinas — Pedidos A-9605

Información Católica

PROGRAMA DE LOS DIVERSOS CULTOS QUE SE ANUNCIAN PARA MAÑANA EN LAS VARIAS IGLESIAS DE LA HABANA

EN LA IGLESIA DEL CARMEN

La Cofradía de Santa Teresita del Niño Jesús, celebra los lunes de Santa Teresita del Niño Jesús en preparación a su fiesta anual.

Se ajustan al siguiente programa:

A las 9 a. m. Misa solemne, sermón piadoso ejercicio procesión, veneración de su reliquia e imposición de medallas.

Invitan el Director R. P. Fray Domingo del Santísimo Sacramento C. D., la presidenta señora María Teresa Ripoll de Calles y la Camarera Nena Clles y Ripoll.

Se distribuirán piadosos recordatorios.

EN LA IGLESIA DEL CRISTO

Solemne novenario en honor de San Agustín en la Iglesia del Santo Cristo de los Padres Agustinos.

A las 5 y media de la tarde, Rosario, ejercicio de la novena, cánticos y bendición del Santísimo.

EN LA SANTA METROPOLITANA IGLESIA CATEDRAL

A las 5 de la tarde el piadoso ejercicio de los lunes de Nuestra Señora de la Caridad.

Invita la Presidenta señorita doctora Conchita Hernández Calzadilla.

EL JUBILEO CIRCULAR

Corresponde en la presente semana el Jubileo Circular a la Parroquia de Monserrate, cuyo culto por estar en reparaciones su iglesia, se celebra en la Capilla de las Escuelas Pías de San Rafael.

Corresponde, pues, del lunes 20 al domingo 27, ambos inclusive, a la capilla de las Escuelas Pías de San Rafael.

La Misa del Sacramento a las 9 a. m.

La reserva a las 5 p. m.

EN LOS REDENTORISTAS

Súplica Perpetua por los Coros al Corazón Eucarístico de Jesús y a la Virgen del Perpetuo Socorro que hacen sus archicofrades desde las 8 y media a. m. a las 5 p. m.

LOS LUNES DE SAN NICOLAS DE TOLENTINO

En la Iglesia del Cristo los lunes de San Nicolás de Tolentino en sufragio de las benditas almas del Purgatorio.

Por la mañana a las 8.

Por la tarde a las 5.

MUY ILUSTRE ARCHICOFRADIA DEL SANTISIMO SACRAMENTO ERIGIDA EN LA IGLESIA DE NUESTRA SEÑORA DE LA CARIDAD. ANTEES DE GUADALUPE

Habana 17 de agosto de 1933.

El domingo día 20 se celebrará la Festividad del Domingo Tercero con el siguiente programa:

A las 7 y 30 Misa de Comunión para los Hermanos.

A las 8 y 30 Misa solemne de Ministros con sermó a cargo del reverendo Padre Nicanor Suárez Cortina, procesión, bendición y reserva del Santísimo Sacramento.

Se ruega su más puntual asistencia a esta Solemnidad con el distintivo de la Corporación debiendo ocupar su sitio correspondiente en el cuadro que se coloca en la Iglesia.

Alfredo Gatell, Srecretario.

HOY EN LA HORA CATOLICA

Esta tarde se trasmitirá en la Hora Católica de nuestra C. M. W. el programa a cargo de los RR. PP. Franciscanos de la Habana.

Harán uso de la palabra los RR. PP. Castor Apraiz y Adrián María de Querejeta, así como también, el señor Rafael García, presidente de la Unión No. 27 de los Caballeros Católicos de Cuba, que leerá su conferencia titulada «Necesidad del trabajo manual».

El coro franciscano, deleitará a los radioyentes con selectos números musicales, bajo la dirección del Rvdo. P. Benigno Iturragia. Las playas de Vizcaya es uno de ellos, que cantarán a petición de varios radioyentes.

Sintonice esta tarde la Hora Católica de nuestra C. M. W. a las 2 p. m.

2do. aniversario del desembarco del "i. Volmer"

Fué sacrificado el ganado del Sr. Desiderio Arnaz y repartido entre los obreros necesitados

SANTIAGO DE CUBA, agosto 18, DIARIO, Habana.— Gibara celebra grandes fiestas al conmemorarse el segundo aniversario del desembarco de los expedicionarios del «Ice Volmer».

OFRENDA FLORAL A MARTI

La ofrenda floral a la tumba de Martí, efectuada hoy en el cementerio, resultó muy lucida. Habló muy elocuentemente el Juez de Instrucción, doctor Balmaseda.

SACRIFICADO EL GANADO DE ARNAZ

El ganado que había en la finca «Santo Domingo», Término de El Cobre, propiedad del ex Alcalde Desiderio Arnaz, fué sacrificado por el A B C, traído a esta ciudad y entregado a los obreros necesitados.

MITIN OBRERO

A las tres de la tarde se celebró un mitin obrero en el teatro «Martí», abordándose importantes problemas que aun reviven en el seno de distintas colectividades.— **Matías Vega.**

DE LA OSA Y MASIQUES NO TIENEN NADA QUE AGRADECER A F. SUAREZ

Los señores Enrique de la Osa y Francisco Masiques, conocidos revolucionarios que no han dejado de luchar un momento contra la caida dictadura de Machado, desde las primeras protestas estudiantiles del año 1927, estuvieron en la noche de ayer en nuestra redacción con la finalidad de hacer las siguientes declaraciones: «Acabamos de leer una hoja suelta intitulada «admonición» y firmada por el señor A. Núñez Parra y Oliva en la cual se dice que nosotros tenemos «mucho que agradecer al subinspector de la Judicial Francisco Suárez. Tenemos interés en declarar que no conocemos a dicho señor a pesar de haber sido numerosas veces detenidos por los agentes de Fors; y que lo único que tenemos que agradecer a dicho judicial es habernos perseguido en los días que luchábamos contra la dictadura. El señor Núñez Parra ha sufrido al hacer dicha manifestación un error; o ha sido aviesamente engañado por el subinspector Suárez».

Quedan complacidos dichos señores, que todos sabemos han mantenido frente al machadato una actitud digna, como cuadra a ciudadanos honrados.

LOS ALUMNOS DE LA ESCUELA SUPERIOR CITAN A UNA JUNTA

Los jóvenes estudiantes Alberto Martínez, Orlando León y Raúl Rodríguez, comisionados del Directorio Estudiantil Revolucionario de la Escuela Superior, nos informan que dicho Directorio cita a todos los compañeros, para la importante asamblea que se celebrará el próximo martes, día 22, a las dos de la tarde en los locales de la Escuela, Salud 64, para tratar, entre otros asuntos, del plan de reivindicaciones en estudio.

Nueva Linterna Pequeña de ENCENDIDO INSTANTANEO COLEMAN

No. 242 — 200 bujías. Consume gasolina provista de Generador de larga duración. Destapador automático. Chimenea de vidrio «Pyrex» Un solo capuchón pequeño.

Coleman

No. 41 de algodón Egipcio

Es una linterna de servicio a precio bajo.

COLEMAN EXPORT CORPORATION

5133 W. 65th St., Chicago, Ill., E. U. A.

Distribuidores:

Manuel López Fernández, Camagüey, Cuba.

Antonio Marce, Santiago de Cuba.

Coleman

VIBOREÑAS

ASUNCION GARCIA DE ARIAS

La excelente y decana profesora de piano, Directora del Conservatorio Arias, con motivo de celebrar sus días el martes, fué objeto de incontables demostraciones de afecto, por parte de sus numerosas alumnas, sus familiares y compañeros de labores artísticas, constándome gran trabajo poder comunicarme con Asunción por el teléfono, dado que ésto no cesaba de trasmitirle los más cariñosos mensajes, los que tanto se merece la bondadosa amiga.

Muchas de sus alumnas, aunque por breves momentos, fueron hasta su residencia de la Calzada y San Mariano, para besarla y felicitarla; también lo hicieron muchas señoras y figulinas, y para todas tuvo Asunción expresivas demostraciones de todo su agradecimiento.

Yo que desde tantos años soy testigo de los afanes y desvelos de la gran profesora, a la que desde esa lejana época auguré sus éxitos, permanezco complacido ante esas demostraciones de afecto, por la sincera amistad y gran admiración que profeso a Asunción García de Arias.

MARIA DE LA ASUNCION CEPERO

La blonda y linda figulina estuvo de días el martes, y aunque no celebró recibo alguno, vióse su residencia muy visitada en horas de la tarde, por sus compañeras de estudios, por sus muchas amiguitas y por un grupo de sus admiradores.

Yo me complací en saludarla personalmente, y estuve en su residencia, disfrutando de muy agradables momentos, entre figulinas gentilísimas, las que a coro y con una patriótica letra cantaron un Himno al triunfo Abecedario.

«Sunchita», siempre «desobediente» obligóme a tocar mi modesto Himno al inolvidable joven Rafael Trejo, advirtiendo que como sólo es un piadoso recuerdo a su inborrable memoria, en la letra no hago mención a sus crueles inmoladores.

Con la linda figulina festejada estaban sus parientiscas Anitica y Luisita Torres, Hortensia Pina, María Isabel Martínez, Rita Martínez, Ada del Campo, Piedad Morales, Isolina Díaz.

Rosita Ríos, Bertha López, Emelina Díaz, Zoila Miranda, Mariana y Lola Fando, Azucena y Graciella Solá, Perlita Nogués, Purita e Isolda Ponce, Nena Fons, Pilar del Monte, Angélica Báez.

Oportunamente llegaron a manos de «Sunchita» las más bellas flores de la Casa de Cofiño, como una merecida ofrenda a la linda figulina a la que deseo muchos años de dichosísima vida.

NENITA SALVAT DEL MAZO

La monísima muñequita hija adorada de los jóvenes esposos señora Nena del Mazo y el querido amigo Alfredo Salvat, que desde hace unos días padece una molesta dolencia, se encuentra muy mejorada asistida con gran acierto por el afamado facultativo doctor Miguel Rodríguez Barquín.

Yo espero que tan graciosa muñequita pronto estará completamente restablecida, como son mis deseos consignarlo cuanto antes, para alegría de los autores de sus días.

EN EL CLUB YARA

Las partidas simultáneas, que tuvieron que ser suspendidas por los demanes de varias «partidas», desde hoy serán reanudadas en nuestro Club, con la asistencia de los Camarazas, Valdivieso, Peláez, Beinaldo, los dos Marios, Bustillo, Elcid, Camejo, San Martín, Lepanto y otros.

En los intermedios volverá a funcionar el Konikal, a manos de Ramiro Valencia, y reinará en El Yara su acostumbrada animación entre los alegres yarences.

NUEVA RESIDENCIA

Los estimados esposos señora Teresa Prada y el buen amigo Primitivo Gutiérrez, han tenido la cortesía de ofrecerme su nueva residencia en la casa número 12 de la calle Felipe Poey, entre las de Estrada Palma y Libertad, a la que se han trasladado con sus hijas María y Adoración, y los jóvenes esposos Providencia Gutiérrez de Lanz e Ignacio Lanz.

Mucho les agradezco su atención, y en su nuevo hogar les deseo las mayores prosperidades ,teniendo de ellos el encargo, que muy gustoso cumplo, de ofrecerlo a sus amistades.

LA SRA. COIMERA VDA. DE ROMAY

Tan respetable y distinguida dama, de cuya peligrosa operación realizada con el mas brillante éxito por el afamado cirujano el querido amigo doctor Julio Pineda me complací en dar cuenta, ya ha abandonado la Clínica Bustamante y se encuentra en el hogar de sus hijos el querido amigo Panchito Romay y su amante esposa Herminia Garrido, fortaleciéndose más cada día.

Mi enhorabuena muy expresiva y afectuosa les reitero una vez más.

SRTA. MARINA GARCIA PEDRALLES

Después de haber sufrido una operación en la Clínica de La Covadonga, realizada con el más satisfactorio éxito por el reputado cirujano doctor Carlos del Valle, tan gentil señorita se encuentra en su residencia, y muy pronto estará completamente restablecida.

Tengo encargo de tan interesante Marina de hacer constar su agradecimiento al doctor del Valle que con tanta eficacia la operó y asistió, así como también a todos los empleados de La Covadonga por sus delicadas atenciones, que nunca lo faltaron.

Reciba Marina mi felicitación por su restablecimiento.

VELADAS BAILABLES

He recibido una atenta invitación para asistir a las que se celebrarán durante la actual temporada en el balneario El Progreso, todos los viernes.

No sé a quien dar las gracias por esta cortesía, pues no he entendido la firma de la atenta persona que me la ha remitido, pero de todos modos la agradezco.

SR. JACINTO RODRIGUEZ

Celebró sus días tan estimado convecino, padre de la graciosa figulina la bella rubia Adelina Rodríguez.

Le felicito con doble motivo, por encontrarse ya restablecido de la molesta dolencia que por algunos días ha padecido.

BONIFACIO REYES

También de días estuvo éste igualmente estimado viboreño, que de nuevo dispónese a reanudar sus actividades mercantiles en el interior de la República.

Con mi afectuosa felicitación, le deseo los mayores éxitos en sus negocios.

CLUB SAN CARLOS

Mi nota del jueves, que debió haber salido el miércoles, ha hecho funcionar constantemente mi teléfono, siendo casi todas las llamadas de dulces roccecitas femeninas, las más entusiastas por el Club San Carlos, en el que tanto se conspiró por la caída del machadato, siendo al fin clausurado y puesto en prisión su insustituible Presidente el querido amigo Oscar Ruano Estrada.

A tantas llamadas y preguntas de mis lindas figulinas-carlistas he de dar la más grata noticia:

¡Ya ha renacido a la vida el Club San Carlos!

Ya el Presidente Oscar en compañía de un grupo de directivos abrió de nuevo su antiguo local de la Calzada 10 de Octubre.

¿Quieren las figulinas más grata contestación?

El Club San Carlos abrió sus puertas desde la tarde del miércoles, en medio del más intenso regocijo, y por no habérseme encontrado en mi casa, donde se me llamó, no tuve el gusto de asistir, después otras ocupaciones impidieron que llegara tan alegre noticia a mi conocimiento cuando ya había remitido las «Viboreñas» a este DIARIO, y ha podido al fin salir preferentemente hoy.

Yo espero que Oscar, con su entusiasmo, ahora más intenso que antes, pronto nos brindará una gran fiesta, en celebración de tan fausto acontecimiento, que señalará una nueva y más brillante era en los anales del Club San Carlos.

Y le propongo que la noche del Nueve de Octubre, víspera del Grito de Yara, que es lunes, y día «encajonado», se efectúe un gran baile, para conmemorar el 10 de Octubre de modo inusitado.

Mi expresiva felicitación reiterada a Oscar Ruano Estrada, es un fuerte abrazo, y quedo a sus órdenes, para constantemente tener a los «carlistas» en comunicación con nuestras incomparables y entusiastas figulinas.

CLARITA SERRA

Celebró sus días y cumpleaños la gentil viboreña que por su delicada belleza y muy graciosa charla tantos admiradores cuenta.

Clarita no pudo recibir a sus amistades a causa del lamentable motivo de encontrarse enfermo un familiar cercano, pero no le faltaron muchas ofrendas florales, y entre ellas las más delicadas flores de la Casa de Cofiño.

Saludo a tan admirada amiguita y le deseo muchos años de felicidades incontables.

DR. HORACIO ABASCAL

Mi estimado amigo y convecino, en los altos de mi residencia, ha sido objeto de una señalada y muy merecida distinción por parte del nuevo Secretario de Sanidad y Beneficencia, mi distinguido amigo el gran cirujano doctor José A. Fresno, confiándole la Jefatura del Departamento de Profilaxis, de cuyo delicado cargo ya ha tomado posesión.

Es Horacio un joven galeno especialista en enfermedades de la piel, muy estudioso y entusiasta por su noble profesión, y en el cargo que le ha confiado el doctor Fresno sabrá demostrar su inteligencia y laboriosidad.

Le dedico mi cariñosa enhorabuena, que hago extensiva a su joven y bella esposa la distinguida dama Amparo Caño de Abascal, perteneciente a las más distinguidas familias de Madrid, en cuya sociedad se destacó siempre por su arrogante belleza y elegancia.

DR. LUIS CAMEJO

De nuevo entre nosotros el querido amigo Luis, una de las víctimas del funesto machadato, que tuvo que abandonar su farmacia San Juan, frente al cine «Tosca», ante las constantes persecuciones de que era objeto, trasladándose a Miami, en donde permaneció laborando hasta hace pocos días que ha regresado a nuestra Ciudad Nueva, en la que tantos afectos cuenta.

Luis hizo inmediatamente su presencia en nuestro Club Yara, el «foco» viboreño de los Abecedarios viboreños, entre cuyas «partidas» de Dominó, se desafiaba constantemente a las «partidas» de porristas, «dominándolos» al fin!

Sea bienvenido el buen y muy querido amigo.

LA GRAN VERBENA CASTELLANA

El atento amigo Ramiro Valencia, Vocal de la Sección de Recreo y Adorno del prestigioso Centro Castellano, me dice que esa Sección que preside el estimado amigo Luis Martínez Manglano, labora activamente para la más brillante celebración de la Gran Verbena que se efectuará en su palacete de Egido, la noche del dieciseis del próximo mes.

La hermosa terraza aparecerá brillantemente iluminada con reflectores de colores y se quemarán unos vistosos fuegos artificiales.

Asistirán seis conjuntos musicales, entre ellos el gran Antonio María Romeu, insuperable con su celebrada orquesta en los danzones.

Ramiro permanece entusiasmadísimo, y me participa que las figulinas viboreñas-castellanas, recibirán sus invitaciones a su debido tiempo.

AGRADECIDOS

Los estimados jóvenes Armando y Mario Fuertes, que lloran la pérdida de la idolatrada autora de sus días, la que fué virtuosa dama Magdalena Sandoval viuda de Fuertes, permanecen agradecidos a sus amistades que constantemente permanecieron a su lado y los acompañaron hasta dejar en el lugar de su eterno descanso a su infortunada madre.

Yo en su nombre a todas lo hago constar así, en la imposibilidad en que ellos están de hacerlo personalmente.

Y por hoy termino, prometiendo a las figulinas irles dando cuenta de las fiestas que se han empezado a organizar, para celebrar el triunfo que tan jubilosos nos hace permanecer.

Queda prometido.

Urbano del Castillo.

A TODOS LOS AGRICULTORES GRADUADOS EN LAS GRANJAS ESCUELAS DEL ESTADO

Al objeto de tratar asuntos de trascendental importancia para aquellos que poseen título de agricultor expedido en cualquiera de las granjas escuelas de la República, convocamos por medio de la presente a cuantos deseen concurrir a un cambio de impresiones que tendrá lugar el lunes 20 del corriente, en la «Granja Escuela Pozos Dulces», a las nueve de la mañana.—Gilberto León, Heriberto Jorge Rodríguez, Gastón Baquero Díaz, agricultores.

COMPAÑIA LECHERA DE CUBA, S. A.

A nuestros clientes

Con motivo de los acontecimientos ocurridos en estos últimos días, ha aparecido una forma de competencia entre los industriales y el comercio, que requiere hagamos una advertencia a nuestra clientela y al consumidor en general.

Conociéndose el sentimiento de hostilidad existente en el pueblo, contra todo lo que estuviere relacionado con el Gobierno del dictador Machado, algunos comerciantes e industriales han querido lesionar los intereses de otros de igual giro o comercio, propalando la versión de que estos estaban integrados por algunos componentes del merecido gobierno, para desacreditarlos ante la opinión pública y dejar caer sobre los mismos la animadversión popular.

El procedimiento, repetimos, no es honesto ni a propósito, en estos instantes difíciles por que atraviesa el país, las clases comerciales; aparte de que nunca ha sido usado en las prácticas mercantiles.

La «Cía. Lechera de Cuba, S. A.», constituye un factor decisivo para la salud pública y está integrada por comerciantes con más de treinta años en el comercio de leche. Nunca ha tenido conexión alguna con los políticos de ninguna situación y es una empresa industrial que honra a la industria cubana.

Así pues, rogamos a nuestros clientes no hagan caso a las amenazas e insinuaciones maliciosas que nos hagan nuestros competidores, integrados en su mayoría por vendedores de leche—cruda mala, que no tributan al fisco por concepto alguno y que siempre han vivido al margen de la ley.

Ya lo hemos publicado: nuestro negocio puede ser investigado por quien lo deseare, en la seguridad de que comprobará, todas las dificultades, todas las humillaciones todas las persecuciones que sufrimos durante el Gobierno caído, por el sólo hecho de desenvolver nuestras actividades comerciales, dentro de un plano de absoluta licitud y moralidad.

Los referidos competidores no nos perdonan, que en estos momentos en que el pueblo sufre hambre, estemos vendiendo el «quart» de leche a seis centavos al público y a cinco centavos a los establecimientos de cafés, y que esta leche sea química y bacteriológicamente pura, hasta el extremo de que cualquiera puede comprobarlo adquiriéndola en una de las tantas sucursales que tenemos en la ciudad y sometiéndola al análisis de cualquier laboratorio privado. Los que venden al público leche bacteriológicamente mala y adulterada, y a veces hasta a mayor precio, no pueden soportar sin hostilizarnos las ventajas que ofrecemos al consumidor de la Habana, como producto de una gran organización industrial, de fuertes capitales invertidos y de la experiencia de mas de treinta años en este comercio

Sepánlo pues nuestros clientes: el que se acercare a ellos con cualquier versión o propósito lesivo a nuestros intereses , deben comunicarlo inmediatamente a nuestras oficinas para proceder a denunciarlos a las autoridades, que no están dispuestas a tolerar que se siga atropellando el comercio y a la industria, obstaculizando la obra constructiva del nuevo Gobierno.

CIA LECHERA DE CUBA, S. A.

...an influencia se ejerce sobre Mr. Roosevelt a fin de que ordene la nueva inflación

...los informes rendidos por la Reserva Federal no hay, hasta ahora señales de que las crecientes demandas de bonos del Gobierno signifiquen procedimiento inflatorio

NEW YORK, agosto 18. Luis Mendy Compañía.—Las últimas noticias recibidas no aportan nada nuevo en cuanto a los nuevos temores de inflación. Tampoco nos dan gran cosa en cuanto a la situación general de los negocios, informes como los de Sears Roebuck e International Nickel cuyas ventas, sin embargo, corroboran la mejoría sentimental. En cambio, los despachos de Washington indican a las claras que el gobierno está realizando esfuerzos todavía más enérgicos para que se realice lo antes posible el programa de rehabilitación de las industrias básicas más importantes. Los propugnadores de la reforma monetaria están ejerciendo fuerte presión sobre el Presidente en pro de la inflación, circunstancia que puede ser o no significativa. Indican a este respecto algunos observadores que la vuelta en redondo ayer dada por los cambios extranjeros era de esperar desde hacía tiempo aunque no fuera más que por razones técnicas. Hasta ahora no hay señales en los informes de la Reserva Federal de que las crecientes compras de bonos del gobierno hayan de considerarse como procedimiento inflacionario. El término del estancamiento especulativo y la impresionante respuesta del mercado al mismo son sumamente halagüeños. Por nuestra parte, preferimos mantener una actitud conservadora y aconsejamos utilizar los retrocesos en la efectuación de compras hasta que el mercado de pruebas más definitivas de su cambio de tendencia.

Thomson and Mc Kinnon.

La Pereza Mental

Es un síntoma que prueba la necesidad de fósforo para el cerebro. Nada mejor que la FITINA, el famoso fortificante, compuesto de fósforo vegetal asimilable. Devuelve al cerebro su antigua Elasticidad y Claridad, y con ello una exacta potencia mental.

FITINA

Fortifica el Cuerpo y el Espíritu

EL DOLOR DE LOS CALLOS CESA INSTANTANEAMENTE

● Extirpe los callos dolorosos con "Blue-jay," el callicida científico inventado por un químico de renombre y usado por millones desde hace más de 35 años.

● "Blue-jay" se aplica rápidamente—el dolor cesa en seguida. El callo desaparece en tres días.

● No corra riesgos usando métodos inciertos o cortando los callos. Sea precavido . . . use "Blue-jay."

"Blue-jay" obra así: A es el medicamento que suavemente desaloja el callo. B es la rodaja de fieltro que alivia la presión y quita el dolor en seguida. C es la tira adhesiva que mantiene la rodaja en su lugar y evita el que se deslice.

Se vende en droguerías, farmacias y boticas. Tamaños especiales para juanetes y callosidades

BLUE-JAY BAUER & BLACK REMEDIO PARA CALLOS

NEVERAS GRADE MARK OSOBLANCO

ELECTRICAS Y DE HIELO EN MUEBLERIAS Y FERRETERIAS

M.E.C.D. 2016

ANUNCIOS CLASIFICADOS DE ULTIMA HORA

ALQUILERES

a1 HABANA

BEERS BOLETIN

Vedado: calle 15, con muebles 3 habitaciones $60.
Vedado calle 23. con muebles 5 habitaciones $80.
Vedado calle H. No. 41 8 habitaciones, 3 baños, 2 p. $90.
Miramar, 5 Ave. 5 h. 2 b. $60
Miramar: 7 Ave. 3 H. 2 b. $60
Alt. Alm: sin mueble 4 H. 2 B. $60.
La Sierra, muy bien amueblado $100
En Venta: Quintica 3,0000 m. con buena casa.
Campo Alegre, $2,000 ceon plazos cómodos. Ganga.
Necesitamos: alquilar finca para ganado. 10 Cabs de aquí a Güines $80 por cat. anual.
Colegios para niños y niñas en el Norte.
..... BEERS, HABANA .. .. ..
(Establecido 1906) 9.1|2, O-Reilly Habana.

ZANJA No. 12 esquina a Rayo. Primer piso sala, comedor, dos cuartos, baño y cocina. Muy barato. Informan I-1377. Llave en el Café.
A-1 22492 -9 Agt. 26

SE ALQUILA. Salud 61, altos, entre Campanario y Lealtad, tres cuadras de Galiano, tres de Belascoaín, tres de San Rafael, una Reina. Recibidor, sala, cinco cuartos granoes, baño completo, comedor, cocina, servicio de criados y un cuarto en la azotea; nunca falta agua. La llave en los bajos. Informes F-3468.
A-1 22471 19 Agt 21

Edificio Providencia

CARLOS III número 12. Pisos altos, cómodos, frescos, confortables, sala, comedor y tres cuartos dormitorios cuarto y servicio criados, con entrada independiente. Elevador, día y noche. Renta de situación.
A-1 22518 19 agt. 29

SE ALQUILAN

SANTA CLARA 5, altos, sala, recibidor, tres habitaciones, baño completo, comedor, cocina y demás servicios, muy barata, verla de 4 a 6.

SAN LAZARO 313, bajos, moderna, sala, dos habitaciones, baño intercalado, comedor, cocina y demás servicios, alquiler reducido, llave Tel. A-1294.

SUAREZ 137, bajos, moderna, sala, dos habitaciones, baño completo, comedor, cocina, muy barata, verla de 8 a 12.

SAN MIGUEL 183 B, altos, sala, comedor, tres grandes habitaciones, baño, cocina, alquiler muy reducido, llave Tel. A-1294.

Informan
COMPAÑIA DE SEGUROS EL IRIS
Empedrado No. 34. Telf. A-1294

NEPTUNO 211 esquina a Oquendo, alquilo 2 segundos pisos y uno en azotea, casa moderna muy fresca. Informes en la misma.
A-1 22525 19 Agt. 22

SE ALQUILA

Acabado de pintar el pisito de Aguacate número 5 altos, compuesto de comedor sala, 3 habitaciones, cocina baño, precio $25.00 Informan bajos.
41 22475 19 Agosto 22

a2 VEDADO

EDIFICIO «BIARRITZ», Calzada del Vedado entre J. e I. Se alquilan frescos modernos pisos altos y bajos con sala, comedor 3-3 cuartos, baños, cocina. Precios $18.00 a $35.00. Se exigen referencias.

VEDADO: AVENIDA Wilson 93-A entre 6 y 8, bajos modernos, garage, cuatro hermosas habitaciones, otra para criados, portal, sala, recibidor, comedor al fondo, fresca, barata. Llave en los altos.

VEDADO. $10 alquilo casita nueva, portal, sala, comedor, cuarto, cocina, servicio y patio. 5a 76, entre A y B.
A-2 22533 Agto 24

a4 MARIANAO Y SUS REPARTOS

REPARTO MIRAMAR. Se alquilan dos casas completamente amuebladas con todas comodidades y lujo, rodeadas de jardines| Una planta baja, la otra 2 plantas. 2 entre 5a y 3a Avenida.
A-4 22513 19 Agt. 26

a7 LUYANO

GUASABACOA ESQ. A HERRERA. modernas casas con 2 y 3 ecuartos, sala, comedor, cocina y demás servicios. Alquiler desde $10. Verlas, 2 a 6. Informan «El Iris», Empedrado 34, Telf. A-1294.
A-7 22522 19 Agt. 22

b1 NAVES Y LOCALES

ALQUILO espaciosa nave con chucho Ferrocarril, en lugar céntrico de la Habana. En la planta alta, local para oficinas, completamente adaptado, doble servicio sanitario. Informes: Padrón. Teléfono M-4391.
B-1 22202 15 Agt. 21

b4 HABITACIONES

OFICINAS
OFICIOS 18 ESQUINA A LAMPARILLA
Edf. Casteleiro y Vizoso
Frente a la Lonja, la Aduana y Correos, el mejor lugar del distrito comercial.
Habitaciones espaciosas, claras y frescas, elevadores Otis, servicio excelente.
Precios razonables

ALQUILERES

b2 APARTAMENTOS

8 y 19
VEDADO
PRECIOS DE VERANO
1-a-4 cuartos, luz, teléfono, frigidaire radio, garage, criados, piscina, restaurant.
F-6635

SE SOLICITAN

s2 COCINERAS Y COCINEROS

SE SOLICITA una criada para cocinar a corta familia que duerma en la colocación. Corto sueldo. Teléfono F-3627.
S-2 22509 19 Agt. 22

s3 MANEJADORAS

SE SOLICITA una manejadora de mediana edad que tenga buenas referencias. Informan en la calle 4, entre 11 y 13.
S-3 22531 Agosto 23

SE OFRECEN

s1 CRIADAS Y CRIADOS

SE DESEA COLOCAR una española para cuartos o para todo si es corta familia, con buenas recomendaciones y formal. Teléfono F-6442.
O-1 22519 19 Agt. 21

SE DESEA COLOCAR un muchacho español de 15 años, tiene a sus padres para tratar. Sabe trabajar y es formal. Teléfono F-O 1778. Llamo por Vicente.
O-1 22504 19 Agt. 21

DESEA COLOCARSE una muchacha joven para criada de manos o manejadora, lo mismo por horas; en la misma señora española para iguales quehaceres. Teléfono F-5387.
O-1 22472 19 agt 21

DESEA COLOCARSE muchacha española mediana edad para criada de mano, está práctica en su obligación, no se coloca por 7 ni 8 pesos. Informan U-1117.
O-1 22505 19 Agt. 21

DESEA COLOCARSE una española para criada de manos, muy fina, o cuartos comedor. Voy afuera y otra cocina y limpia. Se cocinar muy bien. Sueldo de 12 a 15 pesos. A-0881.
O-1 22523 19 Agt. 21

s2 COCINERAS Y COCINEROS

PASTELERO chocolatero francés con inmejorables referencias de los más grandes hoteles franceses desea colocarse en hotel o buena familia. Dirigirse: Garabedías, Aguila 105 por San Miguel (bajos).
O-2 22500 19 Ag. 23

SE DESEA colocar una española para cocinar y limpiar, tiene referencias. Sin pretensiones. Tel. FO. 9396.
0-2 22499 19 Agt. 22

SE DESEA COLOCAR una muchacha española para cocinar y dormir fuera. limpiar por horas. Tel. A-1284
0-2 22506 19 Agt. 21

RELIABLE GIRL desires position as Coog, general maid or nurse. Whole or part day woork. Has good references. Call F-4296.
0-2 19 Agt. 21.

DESEA COLOCARSE una señora de mediana edad, cocina sabroso y tiene buenas referencias. No le importa ir para el campo. Informan: teléfono U-8239.
O-2 22532 Agto 21

s8 CHOFERES

CHOFER ESPAÑOL, soltero, duerme en la colocación. Se ofrece casa particular o comercio. Conduce cualquier máquina, tiene buenas referencias de casas conocidas. Informan U-3147.
0-8 19 Agt. 22.

VENTAS

1 CASAS

VENDO $1.850, MODERNA casa decorara, portal, sala, dos habitaciones, baño intercalado, comedor al fondo, cocina, calentador, patio. Mendoza 8, frente Santos Suárez. Véala. Alberto Cuervo, Obispo 59. M-1537.
V-1 22502 19 Ag.24.

6 AUTOMOVILES Y ACCESORIOS

CARROS NUEVOS a precios de carros usados, 49 kilómetros por galón de gasolina, véalos antes de comprar otro. San Lázaro 99 B.

BUIG de cuatro puertas puertas, del 29, 6 ruedas de alambre, buenas gomas, facilidades de pago, René Carballo, San Lázaro 99-B entre Galiano y Blanco.

PACKARD de 4 puertas, gomas de paquete, pintura nueva, véalo antes de comprar. Fernández, San Lázaro No. 99-B.

MARMON 79, Club Sedan, muy lindo, muy barato, Bosque, San Lázaro 99-B.

CUÑA GRAM-PAIGE en muy buenas condiciones, Carballo, S. Lázaro 99-B.

GRAHAM-PAIGE de 4 puertas en magníficas condiciones. Rivero, San Lázaro 99-B.

AUSTIN tipo Comercial, en $275. Cuban American Auto C. S. Lázaro 99-B.
V-6 22524 19 Agt. 22

SUSCRIBASE Y ANUNCIESE EN EL «DIARIO DE LA MARINA»

VENTAS

v6 AUTOMOVILES-ACCESORIOS

$160-00 CUÑA FORD 29 comercial, asiento trasero, inmejorables condiciones de todo. Véala y se convencerá. Puede verse Belascoaín 625, garage. Cuña Gottardi.
V-6 22511 -9 agt. 26

v10 UTILES DE OFICINAS

MUEBLES DE OFICINA

Compra. Venta: Archivos, Cajas, Bufetes, Butacas, Tarjeteros, «Kardex», Mimeógrafos, Adresógrafos, máquinas de escribir, sumar y calcular. De todo para Oficinas. Compostela número 53, cerca de Obispo, Tel. A-7744.
V-10 22517 19 Agt 26

v11 INSTRUMENTOS DE MUSICA

GANGA sensacional. Pruebe un mes, soberbio piano moderno («algo extra») Al mes, si no le conviene, devuélvamelo sin compromiso para usted. Esto es garantía. Reina 74. Telf. A-8270.
V-11 22535 Agto 22

DINERO-HIPOTECAS

d2 SE OFRECE.

DOY DINERO en hipotecas al 7 0|0, cualquier cantidad; operación en 24 horas. Compro y vendo casas, Alberto Cuervo. Obispo 59. M-1537.
D-2 22503 19 Ag. 24

DE ENTIDAD RELIGIOSA doy de $300 a $5,000 en partidas sobre casas modernas, Habana, Vedado y Víbora $2,500. Interés bajo. A-9118 de 1 a 3 solamente, prefiero trato directo.
D-2 22526 19 Agt 22

d4 GIROS Y LETRAS.

N. GELATS Y COMPAÑIA
Las tenemos en nuestras bóvedas, construídas con todos los adelantos modernos y las alquilamos para guardar valores de los interesados. En esta oficina daremos todos los detalles que se deseen.
CAJAS RESERVADAS
106 Aguiar 108 esq. a Amargura
4-D 22482 Sep 18

LOS PROCURADORES DE LA HABANA, CONTRIBUYEN A LA RENOVACION INTEGRAL

A la Junta Directiva del Colegio de Procuradores de la Habana ha sido presentada por los señores Miguel A. Ramírez, Manuel de León, José A. Bosch, Urbano Gómez Cádiz y Manuel de J. Lefrán, una solicitud de convocatoria a sesión extraordinaria para considerar en ella la moción en que fundar el acuerdo de «pedir a todos los miembros del Tribunal Supremo de Justicia la renuncia de los cargos que ocupan, como muestra inequívoca de que se someten al anhelo de renovación nacional».

También ayer y con idéntico propósito los funcionarios del Juzgado Municipal del Centro de la Habana han dirigido al señor Presidente de la República un escrito por el que ponen a disposición del gobierno los cargos que actualmente desempeñan.

Dichos funcionarios son los señores Gerardo Duarte, José Aguirre, Alfredo Prieto, Ramón Padrón, Inocente Montes de Oca, Juan J. Llaguno, Manuel del Monte, Victoriano Prieto, Horacio Rubio, Francisco Rubio, Enrique Larrea, Roberto Duarte, Natalio Govantes y Margarita Silveira.

PROFESIONALES

DOCTORES EN MEDICINA

DR. OCTAVIO RIVERO
TUBERCULOSIS, ENFERMEDADES PULMONARES, ASMA
Ex-Asistente del «servicio» del Profesor Sayé, (Barcelona); ex-Jefe del «servicio» de tuberculosis del Centro Gallego. Jefe Clínico del Dispensario Anti-Tuberculoso Municipal. Consultas diarias, Campanario 43, de 5 a 6.30 p. m. A-5848.
P-1 21828 1Ag. 30

DR. ABELARDO LABRADOR
Consultas gratis de 8 12. Pagas de 4 a 6 p. m. Medicina en general. Tratamientos, inyecciones intravenosas y análisis e investigaciones de todas clases, a precios muy económicos. El Departamento de Laboratorio a cargo del Dr. Leonardo García Fox, Catedrático de la Facultad de Medicina. Angeles 3, entre Reina y Estrella. Telf. A-0801.
P-1 21363-65 27 Ag. 26

DR. FRANCISCO J. DE VELASCO
Corazón, Pulmones, Estómago, Intestinos.

DR. RUBEN DE VELASCO
Corazón, Pulmones, Enfermedades de los niños. Consultas de 12 a 2 y de 2a 4, días laborables. Horas especiales, previo aviso. Salud 34. Telf. A-5418.
P-1 21352 27 Ag. 26

PROFESIONALES

DR. A. VENERO
Vías Urinarias, Impotencia. Sífilis. Curación rápida. Cuota semanal. Diatermia. Oznoterapia, etc., etc. Consultas de 10 a 12 a. m. y de 4 a 7 p. m.. San Miguel 55, esquina a San Nicolás. Telf. A-9380.

Dr. F. García Cañizares
Graduado de las Universidades de la Habana y Madrid.
Medicina General, Piel, Venéreo y Sífilis.
San Nicolás 8. Teléfono M-9467.
P-1 20346 16 Ag. 15

DR. JOSE A. TABOADELA
Medicina interna, especialmente vías digestivas, úlceras gastrointestinales, colitis, dispepsias, apendicitis, colecistitis. Nutrición: anemias, delgadez, diabetes, obesidad, glándulas endocrinas: ovario, tiroides. Afecciones nerviosas (psicoanálisis): histerismo, neurastenia, melancolía, narcomanías. Tratamiento de probada eficacia. Consultas diarias, 3 y media a 6 y media. Campanario 57 bajos, esq. a Concordia.
P-1 21959 27 Agt 27

DOCTORES TREMOLS
MEDICOS.
Calle D. número 221, Vedado, entre 21 y 23. De 8 a 9, 2 a 4 y de 8 a 9. Telf. F-2247.
P-1 21919 3 Sep. 2

DR. E. PERDOMO
Estrechez de la orina, Hidroceles, Sífilis, Impotencia. Calle C. número 4, altos, de 1 a 4. Vedado Telf F-4822.
P-1 15904 31 Jun. 30

DR. HORACIO FERRER OCULISTA
Consultas por turnos, de 2 a 6 de la tarde. Consultas a horas fijas, previamente concedidas, de 8 de la mañana en adelante. Avenida de Wilson y L.. Vedado. Telf. F-4831.
P-1 19532 25 Jul. 25

p3 DENTISTAS.

DR. JOSE MARIA GATELL
CIRUJANO DENTISTA
Trasladó su Gabinete Dental a Campanario 72, entre Neptuno y Concordia, donde seguirá cobrando los mismos precios económicos. Extracciones, $1.00. Dentaduras completas, $10.00, consultas de 8 a 8.
P-3 20183 14 Agt 14

NO MAS PIORREA: El antipiorréico **Onarres**, sorprende por sus efectos maravillos, en muy coro tiempo y con poco costo. Muchos casos curados lo atestigua. Se vende: Droguerías.
P-3 20055 13 Jul. 12

p4 COMADRONAS.

CONSUELO RUDA
Comadrona Hijas de Galicia y Centro Asturiano, ex Interna de la Sala de Partos Balear. Consultas gratis en general, a todas horas. Belascoaín 74, altos Joyería, esquina a J. Peregrino. U-5824.
P-4 20007 12 Ag. 11

ESTRELLA VIÑALS, Comadrona «Hijas de España», Asociación de Damas La Purísima» y particulares. Ultimos procedimientos. Consultas gratis diarias. Precios módicos. San Rafael 152-N., esquina a Oquendo. Telf. U-2826.
P-4 15905 31 Jun. 30

MARIA S. MOLINA. Comadrona «Hijas de Galicia», «La Purísima» y particular, últimos procedimientos. Hago asistencias. Precios módicos. Consultas gratis, diarias. U-4090, Neptuno 206-B., entre Marqués González y Oquendo.
P-4 20560 18 Ag. 2

p5 CLINICAS.

POLICLINICA INTERNACIONAL
Director: David Cabarrocas, San Miguel 130, entre Lealtad y Escobar. U-2737. Cuando vaya al Hospital, Casa de Socorro o Sociedades, fíjese en la Policlínica Internacional. Da gratis: Consultas. Reconocimientos. Rayos X., Rayos Ultravioletas, Luz Alpina, Medicinas. Inyecciones intravenosas, Análisis, Curas, etc. Consultas de 11 a 8.
P-5 16127 2 Jul. 1

ALQUILERES

a1 HABANA

EN 14.00 PESOS la casa calle Cienfuegos núm. 68 piso alto sala y cuarto, servicios modernos, la llave en la misma de 2 a 5 p. m. Teléfono: M-5503.
A-1 22498 19 Ag. 25

LUZ 79. Se alquilan los altos :sala, comedor, dos cuartos, cocina y baño, también un cuartico en la azotea. La llave en el 81. Informan: teléfono F. 1876.
A1 22516 19 Ags. 25

CASAS APARTAMENTOS, pintados recientemente, modernos, ventilados, dos cuartos, sala, comedor, precioso baño intercalado, cocina, baño de criados. Precios rebajados. Edificio «Padrón», Neptuno 251, U-5158 y U-1505.
A-1 22442 18 Agt 28

ALQUILO MODERNO PRIMER piso, Monte 168, terraza al frente, sala, comedor, 4 habitaciones, baño intercalado, agua caliente, comedor al fondo, cocina gas, cuarto, servicio de criados independientes.

TENERIFE 69 ALTOS, compuestos sala, saleta, 6 habitaciones, comedor al fondo, cocina gas, servicio completo, gran patio. Informes sobre estas casas. A-2066.
A-1 22447 18 Agt 28

EN BELASCOAIN 26, ALTOS
Banco Canadá, alquilo 2 espléndidas casas, una 4 habitaciones y otras tres, sala, comedor, y demás servicios. Todas las piezas dan a la calle. Muy frescas. Allí informan. Véalas.
A-1 22460 18 Agt 22

ALQUILERES

a1 HABANA

13 PESOS, CASITA ACABADA de pintar, propia para matrimonio, céntrica, cerca de Belascoaín y Carlos III, sala, habitación, comedorcito, ducha, patio, cocina y servicios, Pocito 13, bajos. Informes y llaves, altos.
A-1 22392-93 18 Ag. 21

ALQUILO EN $17, casita para dos o tres personas, linda y fresca, Hospital 6 altos, entre Vapor y Príncipe. Sala, dos cuartos, baño intercalado completo, cocina y dos terracitas. Véala, teléfono U-1410.
A-1 22463 18 Agt 21

MANRIQUE 130, ALTOS, entre Reina y Salud, sala, comedor, tres cuartos, baño, cocina cuarto y servicio de criados. Llave en bajos, 25 pesos. Informes: A-6420.
A-1 22453 18 Agt 25

LUGAREÑO 3, ENTRE Ayesterán y Almendares, cómoda casita para corta familia, 12.00 pesos. Llave en la mismo. Informes: A-6420.
A-1 22454 18 Agt 25

MALECON 4, BAJOS, al lado del Unión Club, con entrada por San Lázaro 24, propios par Club o familia numerosa. Llave en la misma. Informes: A-6420.
A-1 22448 18 Agt 25

JOVELLAR 14, ALTOS y bajos, entre Hospital y Aramburu, recibidor, sala, comedor, tres cuartos con closets, baño intercalado, servicio de criados, 25 pesos. Informes: A-6420.
A-1 22419 18 Agt 25

CUBA 18, FRENTE al nuevo Malecón, cómodas casitas con servicios modernos, luz y teléfonos, a precios reducidos. Informes en la misma.
A-1 22450 18 Agt 25

ARAMBURU 23, ESQUINA San Rafael, altos modernos, recibidor, sala, comedor, tres cuartos, baño completo y cocina, 23 pesos, Informan: A-6420.
A-1 22451 18 Agt 25

MAZON 31, ALTOS. Se alquilan dos pisos altos, con sala, comedor, dos y cuatro habitaciones, baño completo. Precio rebajado. Informes: A-6420.
A-1 22452 18 Agt 25

EN GALIANO Y CONCORDIA «Edificio Zéndegui», lo más céntrico de la Habana. Casitas modernas y ventiladas: Sala, comedor, tres habitaciones, baño intercalado y cocina. Precios económicos. Informan: F-6348.
A-1 22466 18 Agt 21

CASAS MODERNAS, bien situadas, Habana y Luyanó ,sala, recibidor, 2 y 3 habitaciones, comedor, baño, cocina y patio. Desde 10 pesos en adelante, Ferretería, Belascoaín esquina San Rafael. U-5215.
A-1 22457 18 Agt 28

EN 32 PESOS, SAN MIGUEL esquina Lucena, elegante y fresco primer piso, (hay elevador), con sala y comedor decorados, cinco cuartos, baño completo, cocina, calentador gas, cuarto y servicio criados. Informa el portero. Telfs. U-4489 y U-2925.
A-1 22435 18 Ag. 21

EN 25 PESOS, SAN MIGUEL esquina Lucena, hermosos pisos, sala, comedor decorados, tres cuartos, baño completo, cocina, calentador gas, servicio criados. Informa el portero. U-4489 y U-2925.
A-1 22436 18 Ag. 21

SE ALQUILAN DOS CASAS, segundo piso, a precio de situación, Infanta esquina a Valle. Modernas. Informan: Telf. M-4292.
A-1 22414 18 Ag. 21

ALQUILO HERMOSOS y modernos altos, Animas 113, gran sala, saleta, comedor, terraza, cinco cuartos, dos baños intercalados, cuarto y servicio criados, propios numerosa familia. Informan: A-9302.
A-1 22422 18 Ag. 20

ALQUILO, 18 PESOS, San Joaquín 33-A., entre Monte y Omoa, amplia y fresca casa, gran sala, saleta, cinco cuartos, doble servicio, patio y azotea. Informan: A-9302.
A-1 22421 18 Ag. 20

DRAGONES 86. ALQUILO accesoria C., por Manrique, fresca, cómoda, céntrica, sala, cuarto, patio, cocina, servicio. Llaves e informes: Cuevas, Gran Hotel. M-9896.
A-1 22299 17 Ag. 20

CASA BAYONA 10. Renta 8 pesos. Llave, al lado, Carnicería. Informan: Bufete de Fernández y Cuadrado O-Reilly 26, altos. M-2602.
A-1 22333 17 Ag. 22

SE ALQUILA 1er. piso de esquina Campanario 110. Sala, comedor, 3 cuartos todo moderno, la llave en la bodega. Informes en la misma.
A-1 22384 17 Agt 20

ALQUILO, BELASCOAIN 125, entre Reina y Estrella, precioso, fresco y ventilado segundo piso, 3 habitaciones, cocina gas. Para más informes: Manzana de Gómez 240. Telf A-4893.
A-1 22343 17 Ag. 25

ALQUILO, SAN LAZARO 305, hermosa casa, bajos y primer piso, gabinete, sala, recibidor, 4 habitaciones, baño intercalado, comedor al fondo, cocina y cuarto criados. Informan: Manzana de Gómez 240. Telf. A-4893.
A-1 22338 17 Ag. 25

M No. 98, BAJOS, entre San Lázaro y Jovellar, moderna, cerca de la Universidad. Informan: Cerro 532, teléfono I-1002, La llave en la misma. $22.
A-1 22366 17 9gt 24

ALQUILO PUNTO IDEAL: San Miguel 308, esquina Mazón, 1er piso moderno, frente dos calles, rodeado líneas y chalets: sala, comedor, 4 habitaciones, baño intercalado, servicio criados. M-4536.
A-1 22369 17 Agt 22

JOVELLAR 8, ENTRE Aramburu y Hospital, magnífico piso alto, sala, saleta, 3 habitaciones grandes, baño completo, comedor, cuarto y servicio criados. Alquiler módico. Informan en la misma. F-5487.
A-1 22304 17 Ag. 20

ALQUILERES

a1 HABANA

EN 43 PESOS, ALQUILO, Lealtad número 111, entre San Rafael y San Miguel, bajos, 2 salas, zaguán, comedor, 7 cuartos, baño completo intercalado, etc. Informes: F-4429.
A-1 22323 17 Ag. 22

SAN JOSE 38, ALTOS, entre Manrique y San Nicolás, sala, comedor, 3 cuartos,o ccina y baño. Informan: The Trust Company of Cuba, Obispo 54. M-6917.
A-1 22357 17 Ag. 22

TROCADERO NUMERO 13, altos, sala, comedor, 3 cuartos, hall, cocina y servicio de criados. Obispo 53. M-6917. 25 pesos.
A-1 22351 17 Ag. 22

VIVES 158, ENTRE CARMEN y Figueroa, acabada de reparar y pintar, sala, 4 cuartos, cocina y baño, 15 pesos. The Trust Company of Cuba, Obispo número 53. M-6917.
A-1 22350 17 Ag. 22

TROCADERO 44, ALTOS, entre Aguila y Amistad, sala, comedor, 3 cuartos, cocina y zaño y dos cuartos con servicios en la azotea. Informan: The Trust Company of Cuba. Obispo 53. M-6917.
A-1 22348 17 Ag. 22

CRESPO 22, BAJOS, sala, comedor, 3 habitaciones, cocina y baño. Informan: The Trust Company of Cuba. M-6917. 25 pesos.
A-1 22353 17 Ag. 22

ALQUILAMOS: GLORIA 166, altos, sala, comedor, dos habitaciones, baño, cocina, 15 pesos.

SOMERUELOS 28, segunda planta, sala, comedor, dos habitaciones, buen baño, cocina, 18 pesos.

CORRALES 241 y 245, altos y bajos, sala, comedor, dos habitaciones, servicios, 14 pesos.

SAN RAFAEL 151-A y 153, primera y segunda planta, sala, saleta, tres habitaciones, espléndido baño, cocina, 20 pesos.

MONTE 34, ALTOS, sala, siete habitaciones, baño, servicio criados, cocina, 30 pesos.

INFORMAN: MONTE 103, «La Democracia». Telf. A-4917.
A-1 22321 17 Ag. 21

O-REILLY 82, ESQ. A VILLEGAS
Se alquila el tercer piso, por O-Reilly. La llave en los bajos. Informan: Telf. I-3407.
A-1 22261 16 Ag. 19

AGUIAR 50-A., BAJOS, entre Chacón y Cuarteles, moderna, acabada de pintar, sala, comedor, cinco habitaciones, baño completo intercalado. Llaves en misma. Informan: F-5400.
A-1 22273 16 Ag. 21

SOLEDAD 46½, casi esquina a Pocito preciosísima casa propia para matrimonio de gusto, con sala, 2 amplias habitaciones, baño intercalado comedor, cocina, servicios, etc. Precio reducidísimo. Informa Goizueta, F-3937
A-1 22118 14 Ag. 20

EMPEDRADO 49. SE ALQUILAN preciosos pisos en edificio moderno, con ascensor, sala, comedor, una y dos habitaciones, baño y cocina. Alquileres módicos. Informa el conserje.
A-1 22257 16 Ag. 21

LOMA UNIVERSIDAD, $30.00.
Frente la escalinata. San Lázaro 502, casa una sola planta con 5 cuar-tos, demás comodidades. Abierta de 3 a 6. Informan: Librería Albela. U-5783.

SE ALQUILA, FIGURAS número 17, altos, casi esquina a Manrique, sala, recibidor, 3 hermosas habitaciones, cocina y baño. Llave en la misma cocina y baño. Terminada de pintar. Llave en la misma. Informan: Diez de Octubre 685.
A-1 22217 16 Ag. 19

ALQUILO CASAS MODERNAS, altos, tres cuartos y demás comodidades, regular familia, Desagüe 71, esquina a Franco. Desagüe 75. Agua garantizada. Llaves: Desagüe 55, casi esquina a Oquendo.
A-1 22246 16 Ag. 19

SE ALQUILA LA CASA Gloria número 215, casi esquina a Carmen. sala, comedor, 2 cuartos. Precio, los altos, 12 pesos y los bajos, 10 pesos. Las llaves en la bodega. Más informes: Telf. M-4238.
A-1 22236 16 Ag. 20

SE ALQUILAN CASAS, Vapor 15, 19 y 23, sala, tres habitaciones, patio; servicios en el patio. Informan: Telf. A-5540. Precio: 15 pesos.
A-1 22178 15 Agt 20

SE ALQUILAN ALTOS, Trocadero 73, sala grande, 6 habitaciones, cuarto baño, cocina y patio. Precio mínimo. 30 pesos. Informan. Telf. A-5540.
A-1 22177 15 Agt 20

S EALQUILAN LOS BAJOS, San Lázaro 218, sala, saleta, dos habitaciones, baño intercalado, cocina de gas, cuarto de criados y patio, Monte número 170. Telf. A-2066.
A-1 22085 14 Ag. 24

LEA, QUE LE INTERESA: EN $15.00, POR SU PRECIO, NADA MEJOR
Se alquilan en $15.00, las cómodas y ventiladas casas bajas, calle Agustín Alvarez números 1 y 16, entre Marqués González y Oquendo, a dos cuadras de Belascoaín y una del Nuevo Frontón, acabadas de pintar, compuestas de sala, saleta corrida, tres habitaciones, cocina, patio y demás servicios, con abundante agua, calle pavimentada y alumbrado toda la noche. Vecindario de moralidad. Las llaves en el número 10. El que alquile durante el mes de Agosto, no le correrá el alquiler hasta primero de Septiembre. Informes: Edificio «Bacardí». Apartamento 401. Francisco Torres. De 10 a 12 m. y de 3 a 5 p. m. Telf. A-7830.
A-1 21732 31 Ag. 6

ESCOBAR 42, ALTOS, moderno piso, sala, saleta, 3 cuartos, baño intercalado, 23 pesos. Puede verse, de 9 a 5. Informes: Telf. A-5418.
A-1 22084 14 Ag. 24

ALQUILERES

a1 HABANA

SE OFRECE JOVEN ESPAÑOLA, para criada de mano; entiende de cocina y tiene referencias. Telf. M-6766.
A-1 22318 17 Ag. 20

ARAMBURU Y ANIMAS, casas modernas con sala, comedor, dos y tres habitaciones, baño intercalado y cocina. Todo flamante. Alquileres módicos, Empedrado 49. A-2021.
A-1 22258 16 Ag. 21

SAN NICOLAS 92 ESQUINA a San Rafael. Se alquilan el primero y segundo pisos, independientes, de esta casa, sala, saleta, 4 cuartos, baño intercalado, comedor, pantry, cocina, cuarto y servicio criados. Verla, de 4 a 6. Informan: F-1972.
A-1 22166 15 Ag. 22

VILLEGAS No. 14, entre Chacón y Empedrado, preciosísimos y bellísimos altos frescos y cómodos, propios para familia numerosa y de gusto, sala, comedor, 6 habitaciones. baños, servicios servidumbre, toda decorada hermosamente, etc. Precio rebajadísimo. Informa Goizueta, F-3937.
A-1 22120 14 Ag. 20

ANIMAS No. 186 entre Oquendo y Soledad, preciosísima y amplísima casa con sala, antesala dividida por columnas, 4 amplísimas habitaciones, baño intercalado, comedor, cuarto y servicio servidumbre. Precio $20. Informa F-3937, Goizueta.
A-1 22119 14 Ag. 20

ALQUILO ALTOS, BELASCOAIN Lealtad, acera brisa, sala, dos y tres cuartos, respectivamente, baño intercalado, comedor, cocina, servicio criados. Llaves, Regino, Depósito Trinidad y Hermano. Informes: Sr. Marteca. Prado 90, por Animas. Telf. A-8903.
A-1 22188 15 Agt 20

AGUILA 96, ALQUILO ALTOS frescos, amplios, sala, saleta, cinco dormitorios y dos en la azotea, baño intercalado, comedor, cuarto y baño para criados. F-1283 y A-2378.
A-1 22066 14 Ag. 22

NEPTUNO 236-A., moderno, segundo piso, acabado de construír, tres cuartos, sala, saleta, baño intercalado, cuarto y servicio de criados. Informan: Hotel Florida. Telf. A-1131.
A-1 21964 2 Ag. 12

VILLEGAS 111, ALQUILO primero y segundo pisos, modernos, sala, recibidor, cuatro cuartos, baño intercalado. servicios, comedor, cocina gas. Llaves en bajos. A-9745.
A-1 21447 28 Ag. 12

CASAS MODERNAS, a la brisa. Sala, 2 cuartos, comedor, baño completo. cocina $16.00. También accesorias, bajos independientes, 2 cuartos, baño, cocina $10.00. Oquendo y Peñalver. Teléfono U-4100.
A-1 21600 29 3Rgt. 13

CONSULADO 45, PRIMERO y segundo pisos, sala, saleta, comedor, seis cuartos con lavabos agua corriente, baño completo. Precio reajustado. Llaves misma casa, bajos. Informes: Telf. F-2836.
A-1 21516 29 Ag. 13

a2 VEDADO

SE ALQUILA, fresca, amplia casa, Calle 16 entre 15 y 17, cinco habitaciones, sala, comedor, hall, garage. La llave en los bajos. Informes: Teléfono. A-9147.
A-2 22491 19 Ag. 24

CALLE DOS ENTRE 21 y 23. Alquilo espléndido chalet dos plantas, muy fresco. Planta baja: portal, recibidor, living-room. sala, comedor, pantry, cocina, despensa 3 cuartos de criados, servicio de criados, garage para 3 máquinas. Planta alta: 6 hermosos cuartos, 2 paños de lujo, hall y terraza. Informes: Cuba 81, altos. Telf. A-4005.
A-2 21448 28 Jul 31

VEDADO: SE ALQUILA, Bonitos y modernos altos Ocho Cincuenta entre 21 y 23. Cuatro cuartos, baño intercalado y demás comodidades. Puede verse de 3 a 5. Telf. F-2697.
A-2 22464 18 Agt 20

EDIFICIO LOURDES, H. número 184, entre 21 y 23, Vedado, cómodas casitas, estilos americano, para familia corta, hay garage privado si se desea Alquiler razonable. Informes, el Portero.
A-2 22456 18 Agt 25

EDIFICIO MONTES
Línea y D. Se alquila una espaciosa casa con tres habitaciones sala, comedor y demás servicios. Muy cerca de los colegios, baños de mar y cines. Elevador, Allí informan.
A-2 22461 18 Agt 22

CALLE A. NUMERO 264, entre 27 y 29, altos, portal, sala, comedor, 4 habitaciones, baño cuarto y servicio criados, cocina, garage y cuarto para chofer. Precio 35 pesos. Llave en los bajos. Informan: 2 número 8. Telf. F-1173.
A-2 22434 18 Ag. 24

VEDADO: ALQUILO altos modernos, cuatro cuartos, sala, comedor y demás comodidades. Calle C. y 29. Informan en la misma.
A-2 22437 18 Ag. 21

ALQUILO, VEDADO, Calle F., entre Tercera y Quinta, altos y bajos modernos, con terraza, gabinete, sala, tres habitaciones, baño intercalado, comedor al fondo, cocina, pantry y cuarto con servicio de criados. Informan: Manzana de Gómez 240. Telf A-4893.
A-2 22341 17 Ag. 25

ALQUILO, CALLE 14, entre Línea y Calzada, altos y bajos. Precio de situación. Informan: Manzana de Gómez 240. Telf. A-4893.
A-2 22347 17 Ag. 25

QUINTA NUMERO 44 y medio, casi frente Colegio Hermanas Dominicas, entre D. y E., los altos y bajos, independientes: los bajos, portal, sala, comedor, 5 habitaciones, baño patio, traspatio, cocina y cuarto criados; los altos, terraza, recibidor, comedor, tres habitaciones, baño, cocina y cuarto criados. F-5469.
A-2 22425 17 Ag. 25

ALQUILERES

a2 VEDADO

ALQUILO EN LA CASA Paseo, entre 19 y 21, Vedado, magníficos altos, con terraza, sala, 4 habitaciones, 2 baños intercalados, comedor al fondo, cuarto con servicio de criados. Informan; Manzana de Gómez 240. A-4893.
A-2 22342 17 Ag. 25

ESPLENDIDOS ALTOS, Calzada número 169, entre J. e I., elegante terraza, sala, recibidor, hall, cuatro habitaciones, saleta dos magníficos baños bonita cocina con horno, servicio de criados. F-5469.
A-2 22324 17 Ag. 2

SE ALQUILA, EN LO MAS ALTO del Vedado, Calle N. entre 25 y 27, una casa de dos plantas, compuesta de recibidor, sala, antesala, ocho habitaciones, tres cuartos de baño, garage, (dos habitaciones para criados, con sus servicios), jardín y mirador. Precio muy reducido. Informes: L. Aguilera. A-7252. Las llaves en la Calle L., esquina a 27.
A-2 22332 17 Ag. 2

CALLE 21 NUMERO 45, ALTOS, entre J. e I., sala, 3 habitaciones, baño intercalado, comedor y cocina. The Trust Company of Cuba, Obispo 53. M-6917.
A-2 22356 17 Ag. 2

C. NUMERO 133, ENTRE 13 y 15, jardín, terraza, sala, comedor, 3 cuartos, 3 baños completos, en los bajos; sala, ocmedor, 3 cuartos, 2 baños y cocina, en los altos. Obispo número 53. M-6917.
A-2 22349 17 Ag. 2

ALQUILO, ONCE NUMERO 135, entre L. y K., modernos altos, con 3 cuartos, baño intercalado de color, sala, terraza, comedor, etc. Tiene garage. Informan en los bajos.
A-2 22254 16 Ag. 2

CHALET, 4 HABITACIONES, baño intercalado, sala, despacho, comedor, cocina, terraza, garage doble, cuarto criados, lavadero, 45 pesos, D. número 285. Vedado, entre 27 y 29. Informan: D. número 281. F-4670.
A-2 22226 16 Ag. 2

ALQUILO SEGUNDO PISO moderno decorado, sin vecinos enfrente, sala, recibidor, cuatro cuartos, baño intercalado, comedor cuarto y servicio criados, closets, garage. M. esquina a 27. Llaves: 27 número 23, segundo F-3871.
A-2 222266 16 Ag. 2

PASEO 12, INTERIOR, lujosa casa con dos cuartos, sala, comedor y demás servicios. Precio rebajado, pesos. Telfs. A-2686 y F-1966.
A-2 22264 16 Ag. 2

SE ALQUILAN LOS altos de Laguna 12. Sala, saleta, comedor, 3 cuartos, baño intercalado, altos. Informes: Sr. Lavandeyra. Prado 90. Telf. A-8903.
A-2 22194 15 Agt 2

SE ALQUILA HERMOSA residencia de tres plantas, Calle Línea esquina a D., frente a la Parroquia, con toda clase de comodidades y propia para numerosa familia, garage para tres máquinas. Informes: Sr. Manteca. Telf. A-8903.
A-2 22189 15 Agt 2

SE ALQUILA en la calle 15 y F, Vedado, hermosa residencia compuesta: portal, vestíbulo, recibidor, biblioteca, sala, hall central, 7 cuartos 2 baños, comedor, repostería, amplia cocina, 4 cuartos criados, garage dos máquinas, terraza privada, hermoso parque con invernadero. Informan: A-2413.
A-2 22180 15 Agt 2

CALLE 2 NUMERO 3, Vedado. Alquilo la planta alta de esta hermosa casa, capaz para regular familia con todas comodidades, terrazas, tado y frente. Precio muy barato. Llave en Calzada y Dos. Edificio «Martí», encargado. Informes: Sr. Manteca, Prado 90. Telf. A-8903.
A-2 22187 15 Ag

SE ALQUILAN ALTOS de la Quinta número 80, entre 2 y Paseo, sala, comedor, 4 cuartos, baño completo, hall, jardín y portal. Módico precio. La llave, el encargado de Calzada y Dos, Edificio «Martí», Informes: Sr. Manteca, Prado 90. Telf. A-8903.
A-2 22190 15 Agt 2

ALQUILO ESPACIOSA y fresca casa, 19 número 89, entre 8 y 10, sala, recibidor, 7 cuartos, comedor al fondo, 2 baños intercalados, jardín, garage (2) máquinas y otras comodidades. Sr. Lavandeyra, Prado 90. A-8903.
A-2 22192 15 Agt 2

VEDADO
Notaría del doctor Mario Recio. Empedrado 16. Teléfono M-3936. Se alquilan las siguientes casas: Calle 11 número 107 casi esquina a Calzada, con 4 habitaciones, sala y comedor, baño y servicio de criados, 25 pesos.

CALLE 11 NUMERO 109, casi esquina a Calzada, altos y bajos, independientes, con 4 habitaciones y servicios, cada uno a 25 pesos.

CALLE 11 NUMERO 111, planta baja, con 4 habitaciones y servicios en 25 pesos.

CHALET, CALLE 11 número 1, de dos plantas, con 4 habitaciones y servicios, en 30 pesos. Las llaves en las mismas. Pueden verse a todas horas.
A-2 22126 15 Ag. 2

UN PISO HERMOSO, frente al Malecón y Hotel Nacional, O. número 8, entre 17 y 19. Elevador y garage. Mucha agua. Informan a todas horas, Edificio Piloto.
A-2 22144 15 Ag. 2

ALQUILO CASA, 17 y M., (altos), sala, comedor, tres amplias habitaciones, hall, baño, patio, cuarto, servicio criados. Muy fresca. Informan M. número 160, (altos). Telf. F-67
A-2 22133 15 Ag. 2

SE ALQUILAN LOS BAJOS, calle No. 198 entre G y H. Razón por teléfono F-1173.
A-2 22044 4 Agt

FOLLETIN 10

CONCORDIA MERREL

LA SOMBRA DE LOS MASON

Version española de
EDUARDO TODA VALCARCEL
EDITORIAL JUVENTUD, S. A.
Provenza 216 y Aribau 107 y 109
BARCELONA
(De venta en la Librería Wilson, Obispo 52. Teléfono A-2298)

—Por su parte, es una extremada consideración que hay que reconocer, Jaime.

—¡Oh, no, alma mía, nada de eso. Hay un motivo ulterior. La verdad es que quiero entendérmelas «yo mismo» con ese pelirrojo algún día, por métodos quizá no tan legales pero más... espectaculares, si usted me comprende.

—Le comprendo y me asusta. Jaime. Mi tío es un hombrón y...

—...y yo soy un hombrecillo ¿eh? Es que me ha visto usted en muy desventajosas condiciones. Ayer un gorrión me habría tumbado de espaldas con el ala, sin dificultad. Estaba exhausto.

—Lo sé; pero aun así mi tío es muy peligroso. Juana le miró con angustiada expresión. —«Le conozco», murmuró.

—¿Supongo que no negará usted que yo también tengo motivos de conocerle ahora?

—Jaime —interumpió ella. — Lo que dice de su deseo de no dar publicidad al asunto es una ficción. Lo que en realidad desea es no atraer sobre mí nuevos sinsabores...

—No me crea tan altruista, le aseguro que...

—No me asegure nada; lo que pueda decir no me hará cambiar de opinión. Se lo agradezco con toda el alma, pero ¿debo permitirlo? Después de todo, mi tío le agredió.... ¿No se merece un castigo?

—Se le castigará, angel de Dios, se le castigará, no lo dude. Por lo pronto dad acogió la idea espléndidamente. Le pareció de perlas, colaborando incluso a su perfeccionamiento, planeando, discurriendo y retocando el «cuento chino» que vamos a servir a los fisgones.

—¿Que le encontré desmayado en el zarzal?

—Sí ¿quién se lo ha dicho?

—La señora Braddy.

—¡Ah, Nana! ¡Se lo «tragó» con pinchos y todo! ¡Alma de cántaro!

—¿Ocurrirá así con los demás?

—¡Oh! Seguramente ¿por qué no?

Le refirió la súbita comparencia de Bunce la víspera; pero Jaime no se inmutó.

—Bunce es un viejo servidor; lleva no sé cuántos años con nosotros. Además usted no le dijo nada ¿verdad? Quiero decir, que no habrá contradicción entre sus palabras y las nuestras. Aténgase al programa, Juana y se ahorrará un sin fin de quebraderos de cabeza. Eso sin contar que no sería para mí muy agradable que todo el mundo supiera que me han zurrado. Bastante siento que haya ocurrido, créame.

Discutieron el pro y el contra de la proposición y luego Juana volvió a la planta baja. En el zaguán se encontró con el padre de Jaime.

—¿Le ha dicho a usted mi hijo nuestro propósito?

—Sí—contestó mirándole.

—Y ¿accede?

—Sí.

—Naturalmente; redundando en su beneficio, era de esperar que accediera....

Las pupilas de la muchacha le desafiaron.

—No del todo, señor Randolf.

Sus ojos aceptaron, devolviéndolo, el reto.

—¿Qué quiere usted decir?

—Que, en mi opinión, tampoco usted desea que se dé publicidad a lo ocurrido y...no en beneficio mío, si no en el suyo propio.

Guardó un punto de silencio; luego dijo:

—Esa labor deductiva ¿es original o....

Ella le interrumpió:

—Cuando anoche llegó a casa tío «Rojo» deplorablemente ebrio, habló no tan sólo de lo que acababa de hacer él, sino de lo que antes había hecho usted.

Observó que el color de sus mejillas se intensificaba.

—Comprendo; en su opinión estoy a la altura de su reprobable pariente como un ejecutor despiadado.

—No; creo... estoy segura, de que debió usted de tener motivo bastante... justificación, para lo que hizo—balbucía ligeramente.

—¿Ha aludido alguna vez a mí... justificación?

—Nunca; si bien está denostando a usted de contínuo. Me parece que le odia con toda la intensidad de que es capaz.

—Puedo asegurarle que entre su tío y yo no media, por cierto, armoniosa inteligencia. ¿Desde cuándo sabe usted que me odia

—Desde hace poco; en los últimos tiempos se ha dado más que nunca a la bebida, y las consecuencias en él son siempre las mismas.... hablar sin ton ni son de cuanto le obsesiona.

Randolf guardó silencio un instante, después preguntó:

—¿Ha sugerido alguna vez que usted pudiera tener algún derecho reivindicatorio sobre mí?

Juana abrió desmesuradamente los ojos.

—No—dijo en redondo.— ¿Yo qué puedo reivindicar?

Su respuesta fué más precipitada.

—Bajo la influencia del alcohol, un hombre dice a veces desatinos. Pensé que quizá su tío hubiese pretendido fomentar su odio contra mí dándole razón de algún... agravio imaginario.

—Mi tío no ha exigido nunca de mí que compartiese sus sentimientos hacia usted, ni creo que le interese. A mi juicio, es algo personal lo que emponzoña su corazón, algo que sólo a él atañe.

—Comprendo. Ha sido usted franca y leal conmigo, señorita Mason. Deseo, en efecto, que no se divulgue lo ocurrido aún siendo mi hijo la víctima y...está usted en lo cierto...tengo motivos de justificación.

—Haré exactamente lo que usted indique, señor Randolf.

—Gracias — su tono era sincero aunque frío y displicente. Dió media vuelta.

Obedeciendo a un repentino impulso, ella le detuvo.

—A cambio de mi aquiescencia ¿quiere usted hacer algo por mí?

Randolf la miró con sarcástica sonrisa, anticipando lo que iba a decir.

—¿Quiere hacerme el favor de rectificar, excusándola, su sugerencia de anoche de que yo deseara una recompensa por haber auxiliado a su hijo?

La sonrisa desapareció de labios del Squire. La frase había sido totalmente inesperada. Miró a la juvenil figurilla que le afrontaba con serenidad, erguida, sin temor. En sus cansadas pupilas, fulgió un relámpago de admiración.

—Señorita Mason, la ruego que acepte todas mis excusas — dijo sencillamente.

Juana le dió las gracias con modesta dignidad, sintiéndose gratamente victoriosa, y salió al jardín.

Tenía sobrados temas en que meditar; quería ensamblar en su mente la historia que tendría que referir más de una vez, de modo que formase un conjunto homogéneo, capaz de resistir preguntas y sospechas. Luego de tomar juntos el té en su casita, Jaime se había separado de ella para regresar a Grey Gates, obtando por seguir el atajo del bosque; después, mucho más tarde, ella habíale hallado sin conocimiento en la maleza, destrozadas sus ropas por las zarzas, cuyas aceradas púas habían desgarrado también sus hombros y su espalda... Bueno, pero.... ¿Qué hacía ella en el bosque a semejantes horas? La explicación más plausible que se le ocurrió fué que sintiéndose angustiada por el bochorno de la noche, había salido en busca de un aire más fresco bajo los árboles, tomando casualmente el mismo camino que Jaime, y al encontrarle de semejante guisa le había llevado a la cercana cabaña, mientras ella iba a Grey Gates a avisar al Squire, con cuya ayuda le transportaron luego.

La historia, así tramada, era, cuando menos, verosímil. Si preciso fuera la referiría sin temor.

Descartado ese primer punto, la emprendió con otro de no menor importancia y que la atañía más de cerca. ¿Qué iba a hacer? No era posible regresar a su casa y reanudar su vida al lado de Mason «el Rojo». Sentía positivo horror, aversión....

Iba lentamente por la avenida cuando un apagado gruñido, al que siguieron otros, afanosos, le hizo alzar los ojos. «Bully» estaba allí, al otro lado de la verja de hierro, escarbando con las patas, procurando llamar su atención. Corrió a franquearle la entrada, y el animal en un arrebato de alborozo saltó sobre ella, retozando y ladrando alegría.

—Con tantas peripecias te olvidé anoche, «Bully»— dijo contrita ... riciándole las orejas. —Estaba ocupada... tan preocupada...

El animal corrió algunos metros ante ella volviendo luego a su lado y repitiendo el juego varias veces. ¿Quieres que vaya contigo? —dijo la muchacha. —Sea, vamos donde quieras.—Le siguió afuera, cerrando al salir, la verja. — Tarde o temprano tendría que afrontar a tío «Rojo» cuanto antes mejor. —A ver de qué talante le encuentro esta mañana. Evidentemente, Bully pensaba también en ir a la vivienda, porque hacia allí se dirigió.

Al entrar en el jardín Juana se percató de la violencia de los ... dos de su corazón. Su tío le inspiraba verdadero terror y en particular a la sazón comprendía haberle dado fundados motivo de cólera. Al abrir la puerta le temblaban las manos.

En seguido vió que «el Rojo» estaba en la cocina. Y vió también que su postrer estancia debió de ser turbulenta, pues la habitación era un caos. Platos, tazas, copas, cuanto el aparador había contenido, estaba hecha mil añicos por los suelos. Había tirado del mantel y la lámpara ... y cuanto la mesa contenía

M.E.C.D. 2016

ALQUILERES

VEDADO

...GE 17 entre 10 y 12 No. 482, ...entrada independiente, amplio, ...agua corriente, servicio chauffeur ...limpieza general. Precio $4. Infor... Goizueta, F-3937.
A-2 22121 14 Ag. 20

...UILO ALTOS, Quinta entre A y ...Vedado, sala, saleta, 3 cuartos, ...completo, comedor, cocina gas, terraza, cuarto, servicio ...dor, Informan: Bodega. Telf. ...
A-3 22073 14 Ag. 22

...66 ALTOS entre 27 y 29, acera ...sala, hall, 5 cuartos, dos ba... familia, pantry, comedor, cocina, ...cuartos y baños criados. In... en la misma y M-2367.
A-2 21976 2 Agt 11

...LQUILA MODERNA casa a una ...del Colegio La Salle, calle ...entre A y B. Tiene garage. Te... F-2966.
A-2 21886 1 Agt 11

...DO: PASEO 224, entre 21 y 23, ...hermosos y ventilados al... habitaciones, dos baños, ga... demás servicios. Informan: F-3869.
A-2 21912 2 Ag. 12

BARATISIMOS ALTOS DE ESQUINA, EN EL VEDADO, $25.00 Y $20.00
...alquilan los modernos y frescos ...Calle Diez número 199, es... a 21, y los altos de Diez núme... entre 19 y 21, compuestos de ...saleta corrida, tres habitaciones, ...completo intercalado, calentador, ...y servicio de criados. Abun... agua. Llaves en la misma. El ...alquile durante el mes de Agosto, ...correrá el alquiler hasta prime... Septiembre. Informes: Edificio ...ardí, Apartamento número 401, ...cisco Torres. De 10 a 12 a. m. ...a 5 p. m. Telf. A-7830.
A 2 21729 31 Ag. 6

...COS Y COMODOS altos y bajos, ...independientes, Seis 185, entre 21 ...cada piso cinco dormitorios, hall, ...garage, cuartos y servicio de ...y criados. Llaves en el 216, ...frente.
A-2 21567 29 Ag. 12

CERRO Y PALATINO

...CALZADA DEL Cerro 552, es... Peñón, residencia cómoda y ...jardín, portal y terraza al ...vestíbulo, sala, saleta, biblio... galería y comedor, seis habita... dos baños, pantry y cocina, ga... para dos máquinas y dependen... de criados. Precios económic... ...man: F-6348.
A-3 22465 18 Agt 21

...UILO CASA, en mejor lugar Co... La Rosa y Santa Catalina, sala, ...3 hermosos cuartos, cocina, ba... y buen patio. Informan: I-7211, ...Pérez.
A-3 22235 16 Ag. 20

MARIANAO Y SUS REPARTOS

...QUILASE, 8 pesos, moderna casita, ...independiente, dos habitaciones, por... cocina, baño. Calle 12 entre Línea ...Siete, Reparto Almendares. Infor... F-4079.
A-4 22412 18 Ag. 21

...PESOS, ALQUILO los altos más ...hermosos, modernos, ventilados y ...situados, Almendares 11 entre ...y 16, junto Crucero Tranvías Ma... ...Playa, 3 habitaciones, terraza, ...to, las tardes.
A-4 22255 16 Ag. 20

J. DEL MONTE Y LA VIBORA

...LQUILO casa alta esquina, come... sala, tres cuartos, servicios ...pletos. Lacret 509. La llave en ...bodega.
A-5 22481 19 Ag. 27

...ZADA DE LA VIBORA esquina ...Genaro Sánchez, frente al Para... de Havana Central, sala, hall, ...cuartos y terraza, 10 pesos. In... A-6420.
A-5 22455 18 Agt 25

...SEFINA 23, ESQUINA a Segunda, ...Víbora, 2 plantas, sala, comedor, 2 ...cocina, baño, patio y garage, ...cuarto con baño y closet altos, ...anexo, 20 pesos. The Trust ...pany of Cuba. Obispo número 53, ...
A-5 22352 17 Ag. 22

...DE OCTUBRE 391. Alquilo ca... antigua, cuatro habitaciones, gran ...baratísima, agua abundante. ...lavandería. Informan, al lado.
A-5 22298 17 Ag. 20

...TOS FRESCOS, terraza, sala, reci... 3 cuartos, servicio intercala... moderno, comedor, cocina, patio y ...patio, cuarto y servicio de cria... Muy baratos. Diez de Octubre ...Ramiro Balado. FO-7594.
A-5 22158 15 Ag. 28

...PESOS, JESUS DEL MONTE 335-A. ...sala, comedor, saleta, 4 cuar... uno de criados, patio, traspatio ...Llaves. 335. Informes: Telf. ...
A-5 22083 14 Ag. 24

STO. SUAREZ Y MENDOZA.

...A DEL MAZO: ALQUILO casa ...Colegio Maristas, Vista Ale... moderna, fresca, jardín, por... comedor, 4 habitaciones, ba... intercalado y otras comodidades. ...número 80. Informes: Cuevas. ...
A-6 22300 17 Ag. 20

...ILO, SAN MARIANO esquina a ...Figueroa, frente Parque Mendo... chalet moderno, jardín, portal, sa... recibidor, comedor, cocina, cuarto ...y garage, bajos; y 5 habita... baño intercalado y terraza, en ...altos; también una buena habita... azotea. Informan: Manzana de ...240. Telf. A-4893.
A-6 22339 17 Ag. 25

...CURIA ESQUINA a San Maria... jardín, portal, recibidor, cocina, ...tería, comedor y servicios, ba... 4 habitaciones y baño, altos, gara... dos cuartos, servicios y baño apar... Obispo 53. M-6917.
A-6 22355 17 Ag. 22

...TOS SUAREZ: Santa Catalina sin ...mero, altos, esquina a Goicuría, ...sala, comedor, 3 habitaciones, ...baño cocina y servicio criados. ...man: The Trust Company of Cu... Obispo 53. M-6917.
A-6 22354 17 Ag. 22

...BENIGNO 82, para familia de ...espléndidas habitaciones, a ...departamentos altos, abun... agua. Véala, es baratísima. ...A-3480 y F-6029.
A-6 22260 16 Ag. 24

LUYANO.

...QUILO, EN CONCHA y Guasabacoa ...y altos, con sala, tres habi... baño y cocina, desde 12 pe... Informan: Manzana de Gómez ...Telf. A-4893.
A-7 22346 17 Ag. 25

...CIOSOS Y FRESCOS altos, Luya... 129, 6 cuartos, 3 terrazas y de... servicios. Se dan baratos. Telf. ...y F-1966.
A-7 22265 16 Ag. 22

ALQUILERES VARIOS

...ALQUILA EN lo más alto y fres... de la carretera de Arroyo Na... la bonita Quinta «Villa Berta» ...buenos parques y muchos árboles ...Informan: F-1303.
A-18 22445 18 Agt 21

NAVES Y LOCALES

...GONES 19, GRAN LOCAL esqui... para establecimiento, inmediato ...Galiano. Llaves e informes: Galia... M-3145.
B-1 22383 18 Ag. 24

...ADO 11, ALQUILO los bajos, pro... para comercio. Llaves: Pra... Telf. A-8903.
B-1 22184 15 Agt 20

ALQUILERES

b1 NAVES Y LOCALES

ALQUILO: CONCHA (entre Reforma y Guasabacoa, nave número 16, con más de 600 metros de superficie, piso de cemento y precio de situación. Informan: Manzana de Gómez número 240. Telf. A-4893.
B-1 22344 17 Ag. 25

ALQUILO NAVE: Estrella 164, moderno, entre Marqués González y Oquendo, 600 metros, para depósito, almacén o garantías. Informes: M-5997 Llave enfrente.
B-1 22352 17 Agt 26

CUBA ESQUINA A MURALLA, espléndido local para almacén o establecimiento, con más de 1,000 metros superficie, junto con el primer piso de la casa que consta de 9 espaciosas habitaciones, piso marmol y servicios Precio arreglado situación. Informan: Manzana de Gómez 240 Telf. A-4893.
B-1 22340 17 Ag. 25

ALQUILO, EN LUZ Y OFICIOS, local de esquina, propio para establecimiento, con varias divisiones y servicios. Informan: Manzana de Gómez 240. Telf. A-4893.
B-1 22345 17 Ag. 25

LEALTAD 100, ALQUILO local esquina a San Rafael, amplio, propio Carpintería, Depósito Comercial. Barato. Tiene entresuelo y cuarto vivienda. Véalo. Informes: Cuevas. Telf. M-9896.
B-1 22302 17 Ag. 25

LOMA DEL MAZO: ALQUILO local para establecimiento, esquina Vista Alegre y Luz Caballero, bien situado para Bodega. Llaves, en el número 80. Informes: Cuevas, Gran Hotel. M-9896.
B-1 22303 17 Ag. 25

BELASCOAIN Y LEALTAD a dos cuadras de Cuatro Caminos. Se alquilan modernos y espaciosos locales, propios para industria o almacén. Alquiler moderado. Llaves, allí mismo Informes: Sr. Manteca, Prado 90. Telf. A-8903.
B-1 22191 15 Agt 20

BELASCOAIN 10, ALQUILO casi esquina Neptuno, local para comercio, muy amplio, 480 varas, salón corrido a las habitaciones, azotea. Cuevas, Bernaza 39. A-9896.
B-1 22301 17 Ag. 25

HERMOSISIMO LOCAL, Reparto Miramar, Quinta Avenida esquina 28, lujoso, propio para automóviles, muebles, víveres, etc. Llave Estación Policía, Calle 20, Miramar. Más informes: M-7245.
B-1 22390 18 Ag. 23

ESCOBAR 103, entre Dragones y Salud. Se alquila propia para Colegio, Industria o algo análogo que necesite, casa muy amplia. Precio módico. La llave en la misma. Informes: Sr. Manteca, Prado 90. Telf. A-8903.
B-1 22198 15 Agt 20

CONSULADO 91 y 93. Alquilo espaciosa casa, (altos y bajos) donde hubo almacén de tabaco, muy apropiada para esta industria, patio cubierto de lucernario; y los altos, con grandes departamentos corridos, demás comodidades Llaves e informes: Sr. Manteca, Prado 90, por Animas A-8903.
B-1 22196 15 Agt 20

ALQUILO ESPACIOSA NAVE con chucho Ferrocarril, en lugar céntrico de La Habana. En la planta alta, local para oficinas, completamente adaptado, doble servicio sanitario. Informes: Padrón, Telf. M-4391.
B-1 22202 15 Agt. 21

NAVE, 300 METROS, fabricación moderna. Ganga, Diez de Octubre 332, Ramiro Balado. FO-7594.
B-1 22159 15 5Ag. 28

SE ALQUILA, ESPADA 9, esquina propia para establecimiento. Informan: Telf. A-5540. Precio: 20 pesos.
B-1 22179 15 Agt 20

MONTE 317, AL LADO de Cuatro Caminos, acera sombra, vidriera, armatostes, altos para vivienda o talleres, 2 cuartos azotea, con servicios. Informan: Monte 427. Telf. M-3959.
B-1 22086 14 Ag. 23

COMPOSTELA 102 y 104. Se admiten ofertas por este amplio y bien situado local propio para industria o comercio. Informan; Telf. A-7674, Banco Asturiano.
B-1 21706 31 Ag. 15

SE ALQUILA ESPLENDIDO local, propio para industria o comercio, en Bruzón entre Montoro y Pozos Dulces, a una cuadra de la Carretera General Machado. Informan: Telf. A-7674.
B-1 21705 31 Ag. 15

b2 APARTAMENTOS

EDIFICIO
López Serrano
13 esq. a L.
Vedado, Teléfono F-2832
Apartamentos compuestos de sala, comedor, dos habitaciones, baño y cocina, y
Sala, comedor, tres habitaciones, baño, cocina, cuarto y servicios de criados.
Servicios incluidos en la renta: Luz, gas, nevera eléctrica, agua caliente, teléfono, storage y limpieza del automóvil.
B-2 22512 19 Agt. 31

SE ALQUILA un apartamento, con dos habitaciones en los bajos, del edificio «Menéndez», Virtudes y Gervasio. Precio económico. Informan, en la Bodega.
B-2 22337 17 Ag. 22

APARTAMENTOS y habitaciones, frescas y baratas, Muralla 1, altos de Rosa Menéndez Telf. A-4854 y Angeles esquina Estrella, altos de la mueblería Ruisánchez. Telf. A-2024.
B-2 15909 30 Jun. 30

b3 DEPARTAMENTOS

BELASCOAIN esquina a Salud, precioso departamento de sala y habitación con balcón hermoso a la calle de Belascoaín, moralidad absoluta y orden completo, recibidor, teléfono, luz eléctrica toda la noche y limpieza. Precio rebajadísimo. Informa Goizueta, F-3937.
B-3 22117 14 Ag. 20

17 Y 4, VEDADO, $14.00, $16.00 y $18.00. Alquilo cómodos Departamentos, sala, saleta, tres y cuatro cuartos, baño completo y demás comodidades. Véase al Encargado. Informan: Manteca, Prado 90, A-8903.
B-3 22182 15 Agt 20

LUCENA ENTRE San José y Zanja, hermosísimo departamento en nuestro hermoso Edificio Otamendi, con balcón a la calle, sala y amplia habitación, luz eléctrica toda la noche, teléfono y limpieza y confort en los servicios, Precio $8 mensuales. Informa Goizueta, F-3937.
B-3 22116 14 Ag. 30

HOSPITAL 67, AL COSTADO de Emergencias. Alquilo Departamento con sala, 2 cuartos servicio y cocina a 10 pesos con luz. Véase al Encargado.
B-3 22181 15 Agt 20

AGUIAR 100, ESQUINA Obrapía. Alquilo Departamento corrido y habitaciones para oficinas, servicio de portero. Precio muy barato. Llaves, Portero. Informes: A-8903.
B-3 22183 15 Agt 20

ALQUILO AMPLIO y ventilado Departamento, primer piso de la casa Aguacate 124, compuesto sala, dos cuartos, cocina y baño. Informan en los bajos. Telf. A-2378.
B-3 21458 28 Ag. 12

b4 HABITACIONES

SE ALQUILAN 2 habitaciones, altos del café «Mar y Tierra». Belascoaín y Lagunas.
B-4 22368 17 Sep 1

ALQUILERES

b4 HABITACIONES

REPARTO MENDOZA: En lindo chalet, señora viuda, alquila linda y fresquísima habitación independiente, a caballero, señora o extranjero, pudiendo vivir como en familia, si desean. Milagros 37. I-6024.
B-4 22428 18 Ag. 21

SE ALQUILA UNA HABITACION, en casa particular, propia para matrimonio u hombres solos, Calle G. número 126, entre 13 y 15. Telf. F-4852.
B-4 22409 18 Ag. 21

SALUD 2
Entre Galiano y Rayo.
Lo más céntrico de la Ciudad. Habitaciones de todos tamaños, con balcón a la calle o interiores. En bajos, altos y en la azotea. Frescas, luz y agua abundante. Precios: Los más bajos de La Habana. Casa de mucho orden.
B-4 22308 16 Sep. 2

AMARGURA 16, SE ALQUILAN amplias y frescas habitaciones, con balcón a la calle, sumamente reajustadas, agua abundante. Venga a verlas, que acaba de abrir el dueño de número 7.
B-4 22007 3 Ag. 11

BARATAS, HERMOSAS Y FRESCAS HABITACIONES, POR LO QUE OFREZCAN
Y un apartamento con dos habitaciones, en Maloja número 1, esquina a Monte y Aguila, con vista a la calle, en $6.00, $8.00, $10.00 y $12.00. La llave en la misma. El que alquile durante el mes de Agosto, no le correrá el alquiler hasta primero de Septiembre. Informes: Edificio «Bacardí», Apartamento 401. Telf. A-7830, Francisco Torres. De 10 a 12 m. y de 3 a 5 p. m.
B-4 21731 31 Ag. 6

¡Viva en un Palacio!
El de las Ursulinas, en Egido 9, frente a Monte. Le ofrece habitaciones frescas y muy amplias, a precios reducidos. Tiene tan amplios corredores, que ninguna habitación parece interior. Visítelo y se quedará. Hay teléfono.
B-4 21716 31 Ag. 15

CAMPANARIO 143, casi esquina a Reina. Alquilo habitaciones a $5.00 y $6.00. Para verla, el Encargado.
B-4 22185 15 Agt 20

b6 HOTELES

THE SAVOY
F. Y 15, VEDADO
TELF. F-6616
Situado en un lugar alto del Vedado. Con fácil y frecuente comunicación con la Ciudad y Repartos. Rodeado de jardines. Con 600 metros de hermosos portales. Las habitaciones tienen ventilación directa, closet y baño particular, con agua fría y caliente. Precios moderados, incluyendo tres excelentes comidas al servicio de mesas separadas para cada familia.
B-6 15906 31 Jun. 30

IDEAL ROOM
PRADO 93-B (Por pasaje)
Apartamentos y Habitaciones, precios especiales a familias estables. Señoras que su vida sea dudosa, agradecemos no presentarse. Visítenos antes mirar en otra parte. No pierda tiempo, casa tranquila, estricta moralidad y garantía. Se alquila a personas del interior. Abonos al comedor: $12.00, mensuales. Casa recién reformada por sus nuevos dueños.
B-6 20651 16 Ag. 15

HOTEL RITZ
NEPTUNO Y PERSEVERANCIA
En lo más céntrico de la Ciudad. Precios económicos, por mensualidades. Abonados a la carta, en el Restaurant. Telf. M-5961.
B-6 22015 3 Ag. 18

b10 PERDIDAS

PERRA KOLLEY blanca con mancha sobre ojo, se ha extraviado, responde nombre "Biuty". Será gratificado quien la entregue al dueño. G. esquina 13, Vedado.
B-10 22386 17 Agt 22

SE SOLICITAN

b9 AGENCIAS DE COLOCACIONES

ELIJA SU Agencia de empleo tan cuidadosamente como Ud. elegiría un banco. Inscríbase con Bears, Employmentor, Habana, establecido desde 27 años.
B-9 22484 19. Ag. 20

¿QUEREIS UN BUEN SERVICIO de sirvientas o sirvientes, de cualquier giro que sea o cualquier otro empleado? Dirijase: Telf. A-3090, Aguila 231, Alonso.
B-9 22254 16 Ag. 20

s1 CRIADAS-CRIADOS.

SE SOLICITA UNA muchacha, para ayudar en algunos quehaceres de la casa, que sepa trabajar, con recomendaciones y sin pretensiones; puede dormir en la colocación. Calle B., entre 14 y 16, Reparto Almendares, (Curva Montalvo).
S-1 22373 17 Agt 21

NECESITO, PARA FAMILIA acabada de llegar, una criada de mano; otra, para los cuartos, sepa coser y un chófer que tenga referencias. Sueldo 25 pesos, Compostela 58.
S-1 22430 18 Ag. 20

SE SOLICITA UNA MUCHACHA que sepa limpiar, lavar y planchar y que traiga referencias, Avenida Paz número 4, Alturas de Almendares.
S-1 22328 17 Ag. 20

s2 COCINERAS Y COCINEROS

MATRIMONIO, SOLICITA joven española, sepa cocinar y limpiar. Sueldo 20 pesos. Sin buenas referencias no se presente, San Rafael 126, altos.
S-2 22397 18 Ag. 21

s3 MANEJADORAS

SE SOLICITA UNA manejadora, no muy joven, blanca o de color, que entienda de niños y tenga muy buenas referencias. Presentarse de 9 a 11. Calle 19 esquina O, caso gris, Vedado.
S-3 22441 18 Agt 21

s6 COSTURERAS-MODISTAS.

SE SOLICITA UNA MUCHACHA costurera, que sepa cortar bien y esté dispuesta a yudar en la limpieza; tiene que dormir en la colocación y tener buenas referencias. Telf. I-3213.
S-6 22311 17 Ag. 20

SE SOLICITAN

s7 LAVANDERAS-LAVANDEROS.

SE SOLICITA una lavandera blanca, que tenga referencia. L No. 152.
S-7 22514 19 Agt 21

s10 OFICINISTAS.

SE SOLICITA JOVEN o muchacha, que sepa escribir a máquina, para trabajos Oficina, 3 horas en la mañana, a cambio clases de inglés. Presentarse: Habana 94, de 8 a 9.
S-10 22316 17 Ag. 20

s14 SOLICITUDES-VARIAS

FACILITAMOS TRABAJO en casa, Habana o Interior, buena renumeración. Adjunte sellos. Contestación: Partida Publishing Company, Apartado 843, México, D. F., México.
S-14 22306 17 Sep. 16

ASMA
Probar para creer. Por violento que sea un ataque de asma, desaparece en veinte minutos con la primera dosis del nuevo producto **LACTUSAN**. No contiene narcóticos calmantes, ioduros, ni ninguna otra droga alterante. Recorte este anuncio y pase a recoger una **muestra gratis**. Debe venir el paciente personalmente. Infanta 59, entre Carlos III y Estrella, Habana. Teléfono: U-4000, Farmacia. También la enviaremos por Correo al recibo de diez (10) centavos en sellos.
S-14 22107-109 14 Sep. 14

SE OFRECEN

s1 CRIADAS Y CRIADOS

DESEA COLOCARSE criado de mano peninsular, joven, habituado a todo servicio fino, sin pretensiones, y con esmeradas referencias de casas conocidas. Voy a cualquier punto. Teléfono A-4792.
O-1 22480 19 Ag. 21

SE OFRECE buen criado español de servicio fino de comedor y ayuda de cámara con buenas referencias de casas conocidas, donde ha trabajado. Informan: Teléfono U-6893.
O-1 22489 19 Ag. 23

DESEA colocarse una española para limpiar y cocinar. Tiene referencias de las casas donde ha trabajado. Hace dulces. Desea casa de familia respetable. Tel. M-4380.
O-1 22486 19 Ag. 21

JOVEN ESPAÑOLA, desea colocarse para criada de mano, acostumbrada en el país, no le importa ir al campo; excelentes recomendaciones. A-0134.
O-1 22425 18 Ag. 21

UNA SIRVIENTA, de mediana edad, desea encontrar casa seria, para limpiar; no le importa lavar alguna ropa y no duerme en la casa. Informan: Aguila 118, altos, izquierda.
O-1 22429 18 Ag. 20

BUEN CRIADO DE mano, español, serio, respetuoso, desea colocarse, habituado al servicio fino, sabe hacer cocktails; tiene buenas referencias de familias conocidas, Teléfono FO-3232.
O-1 22443 18 Agt 12

DESEA COLOCARSE una joven española de criada de manos o todos los quehaceres de corta familia, cocina bien; tiene buenas referencias. Informan: F-6086.
O-1 22444 18 Agt 21

SE DESEA COLOCAR una joven española, para criada de mano o manejadora; tiene referencias, Telf. U-7733.
O-1 22410 18 Ag. 22

A VERY RELIABLE and intelligent english, speaking girl seeks position as nurse or maid. Dora. FO-4392.
O-1 22408 18 Ag. 21

JOVEN ESPAÑOLA, se coloca de cuartos, sabe coser y bordar; no duerme en la colocación; inmejorables referencias. Telf. F-3464.
O-1 22413 18 Ag. 21

SE OFRECE JOVEN española de criada de manos o cuartos; tiene referencias. Informan. Telf. M-1948.
O-1 22370 17 Agt 20

SE OFRECE UNA MUCHACHA fina, de habitaciones y costura, sabe trabajar y está acostumbrada a buen servicio. Informan: Telf. M-7789.
O-1 22312 17 Ag. 21

DESEA COLOCARSE, en casa particular, un joven español, para mozo de comedor; no me importa hacer limpieza, tengo muchos años de práctica y tengo referencias de la casa que acabo de salir, no tengo pretensiones. Telf. F-5887.
O-1 22322 17 Ag. 20

CRIADO FINO Y TRABAJADOR, ofrécese con recomendaciones de las familias más distinguidas; sabe planchar ropa de caballeros. M-4208. Preguntar por Toledano.
O-1 22320 17 Ag. 20

JOVEN JAPONES, desea colocarse para criado de mano y jardín, sabe bien su trabajo; sin pretensiones, es muy formal y tiene buenas referencias. Telf. A-9814, Saki.
O-1 22331 17 Ag. 20

s2 COCINERAS Y COCINEROS

SE DESEA colocar una joven de color para cocinar, tiene referencia. Teléfono: M-5439 de 12 y media a 6.
O-2 22501 19 Ag. 21

JOVEN ESPAÑOLA desea colocarse para cocinera o criada de mano, también cocina y limpia, siendo corta familia, tiene referencias de las casas donde ha trabajado, sueldo mínimo 15 pesos. Llamen al F-6267.
O-2 22468 19 Ag. 22

SE OFRECE buen cocinero español cocina criolla española y francesa repostería y pastelería, agradable sazón, es hombre solo, sale al campo, tiene referencias. Antonio M-4102.
O-2 22507 19 Ag. 21

DESEA COLOCARSE UNA maestra cocinera repostera de color, cocina los platos que pidan, especialidad en pasteles, inmejorable referencias, con su pinche, no sin él. Ganará un buen sueldo. Telf. F-3464.
O-2 22440 18 Agt 20

SE DESEA COLOCAR una joven española para cocinar y limpiar; da referencias. Telf. F-3801.
O-2 22462 18 Agt 21

SE DESEA COLOCAR una buena cocinera, del país, con modestas pretensiones, en casa de familia honorable. Avisen a Modesta. F-1244.
O-2 22431 18 Ag. 21

SE DESEA COLOCAR una joven española, para cocinar o limpiar; tiene buenas referencias. Telf. I-6303.
O-2 22395 18 Ag. 20

SE OFRECE UNA MUCHACHA, para cocinar y limpiar o para cocinar sólo; tiene referencias. Telf. F-3009.
O-2 22407 18 Ag. 21

SE DESEA COLOCAR, una señora peninsular, de mediana edad, para cocinar y limpiar, para corta familia o un matrimonio sólo o bien sea para cocinar sólo. Telf. M-3270.
O-2 22396 18 Ag. 23

UN PRACTICO COCINERO, que cocina a la criolla, española y francesa, desea colocarse; no repara en sueldos y posee buenas referencias. Informan: M. y Jovellar. F-2274. Preguntar por Ricardo.
O-2 22374 18 Ag. 21

UN JOVEN COCINERO y repostero, asiático, desea colocarse en casa particular; sabe toda clase de cocina, cumplidor de su obligación y tiene buenas referencias. Informan: Telf. M-4859.
O-2 22416 18 Ag. 21

SE OFRECEN

s2 COCINERAS Y COCINEROS

DESEA COLOCARSE una señora española, de cocinera, cocina a la criolla y española; no le importa hacer alguna limpieza y tiene referencias, Telf. U-8108.
O-2 22417 18 Ag. 20

SE DESEA COLOCAR una joven española, buena cocinera, cocina española o inglesa; no me importa lo mismo de criada y tengo referencias de la casa que acabo de salir. Telf. F-4177.
O-2 22326 17 Ag. 25

SE OFRECE MATRIMONIO español, ella buena cocinera y repostera, él buen criado fino en todo servicio, saben cumplir con su deber y desean casa de moralidad; tienen buenas referencias. Llamen a María y Daniel. F-3464.
O-2 22329 17 Ag. 20

COCINERO JOVEN ESPAÑOL
Desea colocarse en casa particular. Tiene buenas referencias, cocina a la francesa, española, criolla y americana. Toda clase de dulces y pasteles, helados. Telf. M-4457.
O-2 22365 17 Agt 20

s3 MANEJADORAS

DESEA COLOCARSE joven española, para manejadora o criada; tiene buenas recomendaciones, Telf. F-3335.
O-3 22371 17 Agt 20

SE OFRECE UNA JOVEN del país, blanca, para manejadora o criada de mano; tiene buenas referencias. Telf. F-2116.
O-3 22319 17 Ag. 20

s8 CHOFERES

CHOFER, SE OFRECE para casa particular y señora para manejadora; tienen referencias, Telf. FO-2293.
O-8 22406 18 Ag. 22

CHOFER ESPAÑOL, con buenas referencias, se ofrece a casa particular o de comercio; no tiene pretensiones. F-6220.
O-8 22411 18 Ag. 21

CHAUFFEUR JOVEN, soltero, competente, cualquier máquina, se ofrece particular o comercio, sin pretensiones, buenas recomendaciones casa conocidas donde trabajé largo tiempo. Informan: F-4443.
O-8 22458 18 Agt 20

SE OFRECE CHOFER español, soltero, largos años de servicios, serio, cumplidor; doy referencias y sin grandes pretensiones. Telf. FO-2707.
O-8 22415 18 Ag. 20

CHOFER ESPAÑOL, con garantía, se ofrece casa comercio, entiende perfectamente giro víveres detalle, no le importa hacer las dos cosas, si conviene. Telf. M-4420.
O-8 22426 18 Ag. 20

SE DESEA COLOCAR un chofer español, para casa particular; práctico en el servicio y tengo referencias de la casa que acabo de salir. Telf. F-4177.
O-8 22327 17 Ag. 20

SE DESEA COLOCAR UN chauffeur española; tiene buenas referencias. Informan: teléfono I-7485.
O-8 22372 17 Agt 20

CHOFER ESPAÑOL, desea colocarse en casa particular o comercio; tengo buenas referencias de casas particulares que he trabajado. F-5563.
O-8 22314 17 Ag. 20

s9 JARDINEROS

UN JAPONES jardinero y agricultor experto en todo desea colocarse en casa particular o finca. Tiene recomendaciones. Teléfono FO-9325.
O-9 22477 19 Ag. 22

s10 OFICINISTAS.

JOVEN CORRESPONSAL, perfecto español, inglés, francés, Taquígrafo-mecanógrafo, rutinado todos trabajos Oficinas, solicita empleo Habana o Interior. Buenas referencias, Bravo. Telf. X-3265.
O-10 22432 18 Ag. 25

TAQUIGRAFO-MECANOGRAFO, español e inglés, práctica contabilidad, se ofrece para cualquier clase trabajos Oficina; buenas referencias, R. P. Gener, Apartado 1414. Telf. A-7516, Habana.
O-10 22225 16 Ag. 21

o14 OFERTAS-VARIAS.

MATRIMONIO SIN NIÑOS, con referencias, se ofrece para encargado de casa; él, es instalador en general y tiene práctica. A-9184.
O-15 22394 18 Ag. 21

COMPRAS

1 CASAS.

COMPRO CASA PEQUEÑA en Arroyo Naranjo. Debe tener patio grande, con bastantes frutales. Escribir, precio y condiciones, a Manuel, Departamento de Anuncios Clasificados, DIARIO DE LA MARINA.
C-1 22140 15 Ag. 23

6 AUTOMOVILES Y ACCESORIOS

COMPRO AUTOMOVILES USADOS
En buen estado para la reventa, o propios para desarmar.
ACCESORIOS Y REPUESTOS NUEVOS DE IMPORTACION Y TAMBIEN DE USO, TODO A PRECIOS BARATISIMOS.
J. S. García, Galiano 45, entre Virtudes y Concordia. M-2676. Habana.
C-6 19808 1 Jul. 31

v9 MUEBLES Y PRENDAS

A LOS QUE SE AUSENTAN: Compro juego de comedor Renacimiento Español y Frigidaire. Llamar: Telf. M-5151.
C-9 22419 18 Ag. 21

M-3209: COMPRO MUEBLES, pianos, bronces, porcelana, radios, neveras, máquinas coser, escribir, archivos, burós, ropa, oro, plata, antigüedades, baúles, maletas, escaparates, lunes. Compro todo. Liquido casas completas. M-3209.
C-9 22336 17 Ag. 20

A-9540 COMPRO MUEBLES
Juegos cuartos, comedor, sala, radios y otros objetos.
COMPRO MAQUINAS
Coser ovillo, escribir, todas marcas. Vendemos juegos cuartos y comedor, a $20.00. El Modelo, Monte 402 casi esquina Tejas. A-9540
C-9 19807 8 Jul 31

U-2530: COMPRO OBJETOS de Arte, porcelanas, bronces, marfiles, objetos plata, oro, cuadros, platos de títulos, pianos, baúles, maletas. Voy en seguida. Dinero en el acto. Telf. U-2530.
C-9 22269 16 Ag. 31

15 — OBJETOS VARIOS

COMPRAMOS JOYAS VIEJAS
De oro, platino, plata o enchapadas sanas o rotas, monedas de oro y plata. Fabricamos joyas y componemos relojes.
CARBALLAL HERMANOS
San Rafael 132, entre Belascoaín y Gervasio. U-5744. Pagamos más que nadie.
C-15 Z 24 Agt. 23

SE COMPRAN GOMAS DE USO, en cualquier estado. Vamos a domicilio. Llame: Telf. X-2276, Concha y Marina. Vulcanización.
C-14 20408 17 Ag. 17

ARRENDAMIENTOS

3 FINCAS RUSTICAS.

CARRETERA CENTRAL, 18 kilómetros de La Habana. Se arrienda finca, 3 caballerías, frutales y agua abundante. No se vende. Renta 25 pesos, 2 meses fondo. Telf. F-2268.
AA-3 22391 18 Ag. 28

VENTAS

1 CASAS

CASAS EN LA HABANA y sus Repartos, de todos precios. Tengo una de 3 cuartos, con sala y comedor, en 1,600 pesos, dando de contado lo que pueda. García: U-1363, de 12 a 2, solamente.
V-1 22423 18 Ag. 21

VENDO CHALET, Reparto Mendoza, pegado tranvía. Precio situación. Construcción moderna, jardín, portal, sala, hall, 5 cuartos, 2 baños, comedor, cocina muchos frutales, 1,000 varas. Acepto cambio por finca frente Carretera, cerca Habana. Informes: Departamento Anuncios Clasificados. DIARIO DE LA MARINA.
V-1 22287 17 Ag. 20

CASAS EN GANGA
Neptuno, 2 plantas, 7,500 pesos; Oquendo, 2 plantas, 5,500 pesos; Apodaca, 2 plantas, 2,000 pesos; Escobar, esquina, 3 plantas, 20,000 pesos; Perseverancia, 2 plantas, 6,000 pesos; 17, Vedado, una planta, 12,000 pesos. Quintana, Chacón 23. A-7733.
V-1 22334 17 Ag. 20

VENTA POR EMBARCAR, de varias casas en La Habana y en el Vedado. No pierda esta ocasión última. Ya no hay duda. Duplicará su dinero. Llame; M-9763.
V-1 22297 17 Ag. 22

VENDO, 1,350 PESOS, moderna casa decorada, portal, sala, 2 habitaciones, baño intercalado comedor al fondo, cocina, calentador, agua y patio. Mendoza 8, frente a Santos Suárez. Véala, Alberto Cuervo, Obispo 59 M-1537.
V-1 22162 15 Ag. 20

2 SOLARES.

SE VENDE UN SOLAR de esquina Manrique y San José, propio para fabricar. Informes: R. Gonzalez Finlay 143.
V-2 21515 29 Ag. 28

3 FINCAS RUSTICAS.

CUATRO CABALLERIAS en 3,200 pesos. Tengo desde una caballería, hasta de mil, en todos lugares. Si necesita finca, avise. García: U-1363, de 12 a 2, solamente.
V-3 22424 18 Ag. 21

SE VENDE UNA PRECIOSA Quinta de Recreo, con 8,000 metros, a 19 minutos del Parque Central, antes de llegar a Arroyo Arenas, luz, teléfono, agua, tennis, casa, jardines, flamencos. Para más informes: Zanja 143.
V-3 21514 31 Ag. 29

4 ESTABLECIMIENTOS.

APROVECHE ERA de negocios que se aproxima. Vendo, por atender una industria, almacén de víveres y tostadero de café. Buen punto, buena casa y barata. Informes: Sr. Forcade, Banco de Mendoza.
V-4 22418 18 Ag. 21

VENDO O CAMBIO
Por solares, casa, finca rústica o valores, gran establecimiento panadería víveres, en población cerca Habana, zona industrial. Se dirán motivos. Informes: Belascoaín y Figuras, Café, Suárez.
V-4 21697 31 Ag. 10

v6 AUTOMOVILES-ACCESORIOS

NECESITO DINERO: Automóvil Graham Paige, 150 pesos; Sport, semicuña, 4 velocidades, 28 kilómetros por galón, 6 buenas gomas portatil. Está nuevo. Le conviene. I-5672.
V-6 22427 18 Ag. 21

BUICK DE 4 PUERTAS
En perfectas condiciones de uso. Se vende barato. Puede verse a todas horas, en el garage «Ambos Mundos», Blanco y Trocadero.
V-6 22251 16 Ag. 22

SE VENDE UNA cuña Chevrolet, excelentes condiciones, gomas nuevas. Precio $125.00. Informes: Oficios y Santa Clara, gareg.
V-6 22034 3 Agt. 11

7 MAQUINARIAS.

VENDO DONKEY de vapor, fabricante Búfalo, poco uso, de 6 x 6, actualmente adaptado a 6 x 5, en perfecto estado. Calle 32 y 27, Vedado, Preguntar por Severiano, de 7 a 11 a. m.
V-7 21742 31 Ag. 10

v9 MUEBLES Y PRENDAS

VENDO Y COMPRO muebles para Oficinas, máquinas escribir, archivos, burós, libreros, Kardex, satélites, tarjeteros, cajas de seguridad, mimeógrafos, pupitres, butacas, sillones, ventiladores, Progreso 3, entre Aguacate y Villegas. M-8838.
V-9 22488 19 Ag. 24

VENDO PRECIOSAS máquinas Singer, ovillo central $8 y $12 y otra nueva flamante $22.00; también un buró de señorita $4.00. San Francisco número 143 esquina Octava, Lawton.
V-9 22508 19 Ag. 21

OBJETOS DE ARTE.
Compramos y vendemos antigüedades. Precios de remate, jarrones, porcelana, chinos, Sajonia, platos, fuente coleccionista, estatuas, bronce, calamina, mármol columnas, lámparas, cuadros. Muchos muebles a paricho. «El Ras...», Zanja 52. U-4800.
V-9 22515 19 Ag. 25

OBJETOS DE ARTE
Gran liquidación. Porcelanas, bronces, marfil, juegos comedor, cuarto, sala, lámparas, pianos, neveras, Frigidaire, máquina escribir y coser, etc. Compramos objetos Arte, «Los Tres Hermanos, Consulado 94. A-4775.
V-9 22446 18 Agt 25

VENDO JUEGO CUARTO, finísimo, 22 pesos; otro, 3 cuerpos, elegantísimo, 40 pesos; sala, espejo colgado, 12 pesos; recibidor, tallado, 20 pesos; Siuger, 8 pesos; piano, cuerdas cruzadas, sin comején, baratísimo. Estrella 44.
V-9 22433 18 Ag. 21

VENDO, POR EMBARCAR, juego cuarto, Arte Moderno, 28 pesos; recibidor, último estilo, caoba, 23 pesos; ortofónica, gabinete, 6 pesos. Demuestro propiedad. Verse, todas horas, San Joaquín 68, bajos, cerca de Monte.
V-9 22402 18 Ag. 20

VENDO JUEGO CUARTO modernista, 28 pesos; otro, 3 cuerpos, 45 pesos; comedor, barniz muñeca; recibidor, tallados; lámparas, refrigerador Cheff, nuevecito. A-5704. Jesús del Monte 27, altos, una cuadra Esquina Tejas.
V-9 22401 18 Ag. 20

VENDO, CON URGENCIA, todos los muebles de mi casa, piano nuevo, lámpara, adornos, columna trío de bronce, jarrones Talavera, cristalería, vajilla, Estrella 143, bajos, entre Escobar y Lealtad.
V-9 22317 17 Ag. 22

VENDO MONUMENTAL juego cuarto francés, enchapado, con adornos bronce. Perteneció a familia acaudalada; otro de recibidor tapizado en Damasco, Arte Moderno; sofá con libreros laterales. Son muebles de gusto. Precios de ocasión, Neptuno 219, entre Oquendo y Soledad.
V-9 22271 16 Ag. 21

VENTAS

9 MUEBLES Y PRENDAS

VENDO VITRINA Luis XV, con porcelanas pintadas; columna Onix, con porcelanas pintadas y bronces policromados; regia lámpara bronce; copas de porcena Secres y otros objetos Arte. No reparo precio, San Rafael 141, entre Soledad y Oquendo, «La Predilecta».
V-9 22272 16 Ag. 21

MUEBLES EN GANGA
Juegos de cuartos, 25 pesos; sala, 15 pesos; comedor, 25 pesos; escaparates, 6 pesos; con luna, 12 pesos; camas, 4 pesos; 6 sillas y 2 sillones, 9 pesos; neveras, 6 pesos; aparador, 5 pesos; cómodas, 5 pesos e infinidad de objetos que no se detallan, todos a precios de gangas, San Rafael 107. U-7926.

"LA PRINCESA"
V-9 22268 16 Ag. 31

FAMILIA: VENDE urgentemente juego recibidor fino, comedor, renacimiento español, cuarto arte moderno, Bargueño, fino parabán, alfombra, bastonera, máquina coser nueva, lámparas y adornos. Lealtad 128, bajos entre Reina y Salud.
V-9 22208 15 Agt 20

MUEBLES: MAS BARATO ¡¡Nadie!! Juego cuarto, 20 pesos; idem., Arte Moderno, 30 pesos; juegos comedor, 20 pesos; juegos sala y recibidor, 15 pesos, pianos, neveras. Tomamos muebles en cambio. Facilidades pagos, «La Universal», San José 87, entre Escobar y Gervasio. U-7453.
V-9 22088 14 Ag. 20

MEDIACION: LA LOTERIA no debe desaparecer, porque se crearía un un estado igual al de la Ley Seca. Sus beneficios, en partes proporcionales, se podrían destinar a crear Administraciones de Correos, (que sustituirían a Colectores) y amortización de la Deuda Interior. Unica prima, 10 por ciento a Revendedores, Inválidos, Ancianos y Vidrieras, J. Naveira, S. en C., Galiano 94, «La Casa Ros y Novoa». Pida tu ticket.
V-9 21995 3 Ag. 13

UNA CASA COMPLETA, 15 pesos mensuales, juego sala, comedor, cuarto, nevera, 2 lámparas, mesa-teléfono, 2 sillones-portal, 1 cama hierro, 1 fiambrera, 1 sombrerera y 1 mesa-escritorio. Tolo, 15 pesos mensuales. Libre conducción. Vunta a plazos en toda la Isla, «La Especial», Neptuno núm 159.
V-9 20582 18 Jul. 17

VENDO JUEGOS CUARTO Y COMEDOR A $20 A-9540
Juego sala, $10.00; neveras, $5.00; aparadores, $3.00; sillas, 40 centavos; burós, máquinas coser, escribir, a $6.00, radios y todas clases muebles. **EL MODELO**, Monte 402, casi esquina a Tejas.
COMPRO DE TODO. A-9540
V-9 19123 3 Ag. 8

MUEBLES EN GANGA
Juegos de cuarto Arte Moderno. $4.00 mensuales; comedor, caoba, último estilo, $3.00 mensuales; sala o recibidor, modernísimos. $3.00 mensuales; juego cuarto, tres cuerpos, caoba. últimas creaciones, $5.00 mensuales. Precios muy bajos.
GRANDES FACILIDADES. U-5427
"LA EMINENCIA", NEPTUNO 188
V-9 18987 1 Jul. 31

MUEBLES DE TODOS estilos, especialmente «Arte Nuevo» y fabricación rápida a elección del cliente, con grandes rebajas al contado y ventajosas facilidades de pago. Tenemos comprador para sus muebles, en cambio por los nuestros, y liquidamos a como quiera todas las existencias. Alquilamos, incluso los de lujo, dándole opción a comprarlos, con la mitad de rebaja. **La Casa Ruisánchez**, (que anuncia la verdad), Angeles 13, esquina a Estrella, (del 25 al 31). Telf. A-2024.
V-9 15907 31 Jun. 30

10 UTILES DE OFICINAS.

MUEBLES DE OFICINA
Compro, vendo, cambio burós, archivos, libreros, sillas, satélites, máquinas escribir sumar, mimeógrafos, cajas de documentos y oficinas completas I. Muñiz, Habana 114, esquina a Lamparilla, A-9395.
V-10 22487, 19 ag.

Burós, Máquinas
De Oficina, escribir, sumar, calcular, coser, mimeógrafos, adresógrafos, multígrafos, archivos, cajas caudales, libreros, mesas y equipos Oficinas en general. No reparo precio. Véalos, Villegas 6. A-8054, Losada.
V-10 22267 16 Ag. 23

11 INSTRUMENTOS DE MUSICA

PIANO, FAMILIA venden, magnífico piano, de la mejor marca, casi nuevo y un juego mimbre fino. Se dan regalados. Véalos, Rayo 85, bajos, entre Indio y San Nicolás.
V-11 22398 18 Ag. 20

ESTUPENDO PIANO de grandes voces, tres pedales, color nogal, a tono de orquesta y está nuevo. Se vende casi regalado, Dragones frente al Teatro Martí.
V-11 22280 16 Ag. 24

VENDO FLAMANTE PIANO, rafractario al comején; figura marmol, tamaño natural. Aproveche ganga, a primera oferta razonable, San Rafael 141, bajos, entre Oquendo y Soledad.
V-11 22270 16 Ag. 21

12 RADIOS.

VENDO RADIO MAJESTIC 1933, un mes uso, hago cambios; ortofónica Víctor, último tipo, baratísima; piano francés, 15 pesos, sin comején. A-5704, Jesús del Monte 27, altos, una cuadra Esquina Tejas.
V-12 22403 18 Ag. 20

RADIOS MAJESTIC 1933; Refrigeradores Chef, a plazos, desde 4 pesos mensuales. Acepto muebles, radios, pianos usados. Compro y vendo. Cambio radios. A-5704. Jesús del Monte 27, altos, una cuadra Esquina Tejas.
V-12 22404-45 18 Ag. 22

13 LIBROS E IMPRESOS.

"LA CULTURA TRIUNFO"
Su hogar no estará completo si faltan libros. Aproveche la ocasión que le brindamos de hacerse de biblioteca por el valor del empaste. Encuadernación Belmonte y Cía. Compostela 113, entre Muralla y Sol.
V-13 22291 16 Agt 21

REPARACIONES

9 MUEBLES Y PRENDAS

REPARACIONES DE MUEBLES. Casa Pardo. U-5761. Por poco dinero, barnizamos a muñeca, esmaltamos (Duco), pintamos mimbres a vapor, Tapicería general, los reformamos dejándolos modernos, azogamos espejos. Trabajos garantizados, San Rafael 130.
R-9 20294 15 Ag. 14

ARREGLAMOS MUEBLES. Esmaltamos, barnicés y tapicería en general. Pintamos mimbre eléctricamente. Absoluta garantía en nuestros trabajos. Pedro García Espinosa. Telf. U-4424. Hospital 20 entre Neptuno y S. Miguel
R-9 20018 1 Jul. 31

DINERO-HIPOTECAS

d1 SE TOMA

VALORES: COMPRO Bonos, Centro Gallego. Compro y vendo Bonos y Acciones de todas las Compañías cotizables y no cotizables en Bolsa, Lamparilla número 19, Manuel Piñol.
D-1 22982 14 Ag. 24

d2 SE OFRECE.

DINERO AL 7 y 8 por ciento, Habana y Vedado, hasta 55,000 pesos. Traiga papeles. Llame: M-9763.
D-2 22296 17 Ag. 22

DOY DINERO EN TODAS cantidades, primera hipoteca, con la mayor reserva y prontitud, Sr. Quintana, Chacón número 23. A-7733.
D-2 22335 17 Ag. 20

SI NECESITA DINERO
Lo facilito con garantía de Acciones Compañía Cubana Electricidad. También compro. Descuento pagarés o aceptaciones de comerciantes, pagarés con fiador. También sobre bóvedas, panteones. Sr. Gorriarán, Metropolitana 808. M-6667.
D-2 21749 31 Agt 31

DINERO
No pierda tiempo. Cuando necesite tomar dinero en hipoteca o pagarés, vea a Fernández Alvarez, San Ignacio 50. Telf. A-4432, de 2 a 5. Operaciones rápidas y absoluta reserva.
D-2 21874 1 Ag. 31

ANTICIPO
Todo el efectivo que Ud. necesite en los procedimientos judiciales, intestados, testamentarias, etc. **García Tuñón, Cuba 81,** altos. Teléfono A-4005.
D-2 20479 17 Ags. 16

Dinero sobre joyas.
PRESTAMOS
Desde el 1 %
Vendemos muebles, joyas, baúles y maletas.
«LA PERLA»
Animas 84, casi esq. Galiano.
D-2 21327 26 Ag. 25

DINERO
Doy grandes y pequeñas cantidades en hipotecas, desde el 7 por ciento en adelante, para La Habanan y sus Barrios. También tengo para los Repartos. Operación rápida y absoluta reserva.
JULIO C. GRANDA
Obrapía 33. Telfs. M-5921 y F-5759
D-2 21153 23 Ag. 22

PARA EL HOGAR

ph2 INTERES PARA EL HOGAR

SE SIRVE comida a domicilio, bien condimentada, precios módicos. Hamel número 7. Teléfono: M-6610.
PH-2 22497 19 Ag. 24

PARA LAS DAMAS

pd3 INTERES PARA LAS DAMAS

SISTEMA CORTE ALEMANY
Compruébelo con 3 clases gratis; encontrará facilísimo, rápido y perfecto, invento nuevo, precioso, garantizo en 2 meses. Aprenderá con título. Clases día y noche y domicilio. Inventora: Matilde Alemany, Aguila 121, altos, entre San Rafael y San José.
PD-3 21584 29 Agt. 29

«EL ROSAL», CALZADO a medida, señoras, caballeros y niños. Especialidad pies delicados o defectuosos. Hacemos y forramos, con tela de su vestido. Vamos a domicilio. Precios situación, Real 65, Puentes Grandes. FO-1294.
PD-3 21254 26 Ag. 25

ENSENANZAS

e1 PROFESORAS Y PROFESORES

PROFESORA de Inglés tiene algunas horas disponibles para dar clase a domicilio o en su casa; llame al Tel. M-1814.
E-1 22493 19 Ag. 21

MARIANAO. ALQUILO moderno decorado con o sin muebles, Frigidear, 7 habitaciones, tres baños, garage, jardín. Avenida Cuarta entre 1 y 2. Buena Vista. FO-1663. Precio $40.
E-1 22474 19 Sp. 3

LENGUAS, Literatura, Matemáticas, contabilidad Analítica Moderna, Taquigrafía, Mecanografía, Bachillerato. Profesor Lista. Diez años de práctica. Referencia de la mejor sociedad. Lecciones a domicilio o en mi casa. Honorarios de situación. Hotel «Quinta Avenida». Teléfono A-1000.
E-1 22467 19 Ag.25

BAILES: R. CAÑAS
Profesor chileno. Danzón, Son, Fox, Blue, Tango, Aprendizaje rápido. Doy práctica con enseñanza. Bailes de teatros. Seriedad. Competencia.
E-1 22473 19 agst.

CLASES DE INGLES a domicilio, por Profesor titular, Puede aprenderlo, sin salir de casa, ni ir al extranjero, en corto tiempo y económicamente. Telf. I-7459.
E-1 22389 18 Ag. 20

INGLES
Enseñado por profesora americana. Sorprendentes resultados, en pocas semanas. El discípulo leerá, escribirá y hablará el inglés, en breve tiempo. Lecciones a domicilio también. Miss Kapan, «Gran Hotel», Teniente Rey y Zulueta. M-9896.
E-1 21253 26 Ag. 25

ACADEMIA "ADAMS"
CUATRO ASIGNATURAS $3.00 GRATIS ESTE MES
Inglés, Francés, Alemán, Taquigrafía «Pitman» y «Gregg», Mecanografía, Ortografía, T. de Libros, Correspondencia, Aritmética. CLASES FOR CORRESPONDENCIA. Asignaturas del Bachillerato. Curso procurador. Pida Prospectos. **Neptuno 78 y 80 altos, esquina Manrique M-7849.**
E-1 19287 4 Ag. 3

INGLES, TAQUIGRAFIA, (INGLESA y española). Teneduría, Cálculos Mercantiles. Aritmética. Algebra. Caligrafía. Mecanografía y Ortografía. Clases a domicilio, por el profesor F. Heitzman, Monte 103, altos. Telf. M-9247.
E-1 20115 13 Agst. 15

INTERES GENERAL

¡HERNIADOS NO COMPREN SIN PROBAR: PRUEBEN Y DESPUES COMPREN
ALL ROUND Nuevo breguero, distinto a los demás, inoxidable, 5 años garantía, adaptación y presión perfectas, ALL ROUND es suave, cómodo, sin borde que moleste y con mayor radio de acción sobre el anillo herniario. ALL ROUND permite ver si su hernia está bien retenida. No necesita tirantes por entre las piernas. ALL ROUND, se da 10 días de prueba GRATIS. Precio desde $5.00. Venta únicamente, antiguo y acreditada casa de ortopedia. A. D. Román, Luz 87.
I-G. 20959 22 Ag. 29

SEMILLAS DE HORTALIZA
Para la cosecha de 1934. Especialidad en Cebollinos de Canarias, Pimientos, Berengena, Lechuga, Coliflor, Rabanitos y toda clase de hortaliza de las mejores para el clima de Cuba. Enviamos Catálogo gratis. Armand y Hermano Jardín «El Clavel» Marianao. Telfs. FO-7029 y FO-7238.
I-G. 21864 1 Ag. 16

M.E.C.D. 2016

Martín Lutero ha resurgido en la persona de Adolfo Hitler, según los nazis

Ya ha pasado la novedad del hitlerismo, dice un periodista que ha regresado de Alemania

Se estudia la posibilidad de que el gigantesco dirigible «Graf Zeppelin» haga una visita a la Exposición de Chicago. Nadolny, será nombrado en breve para la Embajada en Rusia

EISLEBEN, Alemania, agosto 19. (AP).—Joachim Hosenfelder, presidente del movimiento cristiano alemán, dijo hoy que el canciller Hitler era la reencarnación de Martín Lutero, el gran reformista alemán, en un discurso que pronunció en la ceremonia de apertura de una nueva iglesia.

Los nazis tienen preparado un programa de fiestas para celebrar el 450 aniversario del nacimiento de Lutero.

«Dios Todopoderoso ha concedido Su gracia al darnos un canciller, que como Lutero, es capaz de cualquier sacrificio por su pueblo»—dijo el líder nazi, añadiendo: «Lutero ha resurgido en la persona de Adolfo Hitler».

Mientras tanto el canciller, en un discurso pronunciado ante un grupo de nazis en Godesberg, criticó «las contradicciones que existen dentro de la democracia, el liberalismo y el marxismo».

SE HA TERMINADO LA NOVEDAD DEL HITLERISMO

NUEVA YORK, agosto 19. (AP).—Después de estar seis meses en Alemania, Mark Ethridge, periodista sureño, asegura que «ya ha pasado la novedad del Hitlerismo».

«El pueblo alemán ha comenzado a darse cuenta de que sus esperanzas en Hitler no son muy seguras, y que el canciller, si sigue su política actual no podrá darles una nación próspera»—dijo Ethridge.

ES POSIBLE QUE EL GRAF ZEPPELIN VAYA A CHICAGO

FRIED ICHSHAFEN, Alemania, agosto 19. (AP).—Se considera muy posible que el dirigible Graf Zeppelin rinda un viaje a Chicago. El gigantesco dirigible, a las órdenes del capitán Ernst Lehmann, salió esta noche en su quinto viaje de la temporada a Sur América.

Un alto funcionario de la planta de Zeppelin declaró que se había hablado algo del vuelo del dirigible a la Exposición de Chicago, pero que aun no se había llegado a un acuerdo definitivo debido a la ausencia del comandante Hugo Eckner.

El doctor Eckner, se halla actualmente en Río de Janeiro y regresará a Alemania en el Graf que llevaba ocho pasajeros y gran cantidad de carga y correspondencia para el Brasil.

NADOLNY EMBAJADOR ALEMAN EN RUSIA

BERLIN, agosto 19. (AP).—Rudiph Nadolny, jefe de la delegación alemana en la conferencia del desarme será nombrado en breve para el cargo de embajador de Alemania en Moscú. Esta noticia fué recogida hoy en fuente semi-oficial.

Nadolny sustituirá a Herbert Von Birksen, quien pasará a la Embajada en Tokío, en lugar de Ernest Voretzsch.

Federico Von Rosenberg, actual ministro en Estocolmo, pasará a ocupar el puesto en Turquía.

El príncipe Wilhelm Weid, encargado de negocios en Budapest, será trasladado a Estocolmo.

EXCUSADOS LOS EXTRANJEROS DE HACER EL SALUDO NAZI

BERLIN, agosto 19. (AP). — La agresión de que fué objeto hace varios días el doctor Daniel Mulvihill, de Brooklyn, en Berlin, fué causa de que las autoridades alemanas diesen órdenes hoy de que los extranjeros no estarán en lo sucesivo obligados a hacer el saludo nazi a la bandera germana.

El doctor Mulhivill fué agredido por un soldado nazi el martes por la noche cuando no hizo el saludo a un destacamento de tropas abanderadas.

Karl Ernst, líder nazi de Berlin, dijo que le daría explicaciones al embajador americano.

El Centro de Cafés habla de la lotería

Pide al Srio. de Hacienda que se cambie el sistema y que se destine a obras benéficas

El Centro de Cafés de la Habana ha dirigido al secretario de Hacienda una interesante exposición acerca de la Lotería Nacional. Dicho Centro declara compartir la natural repulsión del pueblo de Cuba contra el sistema bajo el cual venía operando la Lotería, sistema que constituía una lacra, origen de nuestros males políticos. Se sostiene, sin embargo, en la referida exposición que la Lotería en sí, como se mantiene en varios países democráticos, y hasta de marcado avance social, lejos de ser un hecho inmoral puede servir, siendo un impuesto voluntario, para obras de caridad y de justicia. La Lotería, que produce un ingreso que se calcula en 37.500 pesos por cada sorteo, puede servir para el sostenimiento de asilos, creches y campamentos de verano para los desvalidos y la niñez. Por otra parte—continúa dicho documento— con una organización apropiada, pueden dedicarse los ingresos de la Lotería a la liquidación de los sueldos a los empleados públicos, medida que toda la nación aplaudiría y que produciría beneficios incalculables al pueblo en general, al comercio y al Fisco, y, por otra parte, permitiría que se ganaran los medios de subsistencia las clases más humildes y más necesitadas de la nación, lo cual, también, se reflejaría en el bienestar general.

Para evitar, en lo sucesivo, que la Lotería se convierta de nuevo en el antiguo sistema de corrupción, sostiene el Centro de Cafés que, al reformarse la Constitución, propósito del nuevo régimen y de la juventud cubana, se debería disponer que la misma sólo es dedicable a obras de caridad y, transitoriamente, al pago de los adeudos de sueldos a los empleados públicos.

"Cuba pagará su deuda exterior" dice el Dr. Landa

WASHINGTON, agosto 19. (AP.) He aquí una relación de las actividades del presidente Roosevelt durante la última semana:

Envío de barcos de guerra a Cuba. Los mandó retirarse cuando se tranquilizó la situación.

Expedító la campaña de rehabilitación, logrando que las industrias de acero, carbón y petróleo llegasen a acuerdos definitivo ssobre su adhesión al NRA.

Aprobó varios planes para ayudar a los agricultores, incluyendo uno para las industrias lecheras.

Puso en movimiento el plan de obras públicas, para el cual ya se han aprobado $70.000.000.

Decidió eliminar varios puestos militares para economizar.

Completó la reorganización del cuerpo diplomático americano en Sur América.

Recibió recomendaciones de inflación, sin hacer promesas, pero continuó siguiendo de cerca las fluctuaciones de precios.

Expresó su satisfacción al recibir informes de que había aumentado el número de obreros con trabajo.

Decidió mantener a los miembros del ejército de conservación forestal durante el invierno.

Comenzaron las negociaciones para firmar tratados de reciprocidad con varias naciones de la América Latina.

TRIUNFARON LOH HUMEDOS EN MISSOURI

ST. LOUIS, Missouri, agosto 19. (AP.)—Después de realizados los escrutinios en 716 precintos de los 4.173 que tiene el estado, ha quedado demostrado que los húmedos tienen 64.954 votos contra 33.451 los secos.

La votación en el condado de St. Louis fué de 1.206 húmedos contra 14 secos. La votación en Kansas City fué de 5.320 contra 85.

SE CREE QUE MACHADO SALIO ANOCHE RUMBO A BERMUDA EN EL FRANCONIA

NASSAU, agosto 19. (AP.)—Gerardo Machado, ex presidente de Cuba, se preparó hoy para salir del hotel en el cual ha estado hospedado desde su llegada a esta ciudad el domingo y se cree que embarcará en el vapor Franconia que sale hacia Bermudas esta noche.

Machado liquidó la cuenta en el hotel. No quiso decir a dónde se dirigía, pero el vapor para Bermudas es el único que sale de Nassau hoy.

Si Cuba pide expertos, los enviará E. U.

El Gobierno americano desea evitar cualquier acto que parezca que es intervención

WASHINGTON, agosto 19. (AP.) Obrando con gran cautela y cuidado en sus relaciones con el nuevo gobierno cubano, el Departamento de Estado de Washington, esperará una invitación oficial del presidente provisional Céspedes para enviar expertos económicos para cooperar a la rehabilitación financiera de la isla.

«El gobierno desea evitar cualquier acción que pueda interpretarse como una intervención económica», dijo un funcionario.

La mencionada invitación es esperada de un momento a otro, pues al parecer el embajador Welles ya ha hecho algunas gestiones sobre el particular.

La misma política de espera se siguió la semana pasada cuando se enviaron tres destroyers a aguas cubanas.

Fué convocada ayer la asamblea constituyente en el Brasil para noviembre

RIO DE JANEIRO, agosto 19. (AP)—El presidente provisional Getulio Vargas firmó hoy un decreto convocando para la asamblea constituyente que se efectuará el 15 de noviembre para elegir un presidente constitucional y redactar una nueva Constitución para el Brasil.

Vargas, que aparentemente será uno de los candidatos más fuertes a la presidencia, saldrá el martes en un viaje de recreo por los estados del Norte.

NOTAS DEL CENTRO DE LA PROPIEDAD DE LA HABANA

Ha quedado anulado el decreto que fijaba la obligación a los dueños de casas de avisar el alquiler o desalquiler de cada vivienda.

—Se ha pedido al señor Secretario de Justicia prorrogue a dos meses el plazo para efectuar lanzamientos por desahucio.

—A los nuevos secretarios de Obras Pública y Presidencia el Centro ha enviado cartas de felicitación por tan acertados nombramientos.

EL NUEVO SUBSECRETARIO DE COMUNICACIONES PIDE COOPERACION DEL PUEBLO

El señor José Antonio Montalvo, al tomar posesión de la Subsecretaría de Comunicaciones, nos envía una deferentísima misiva saludándonos cordialmente. Y agradecemos su fineza.

Desea el señor Montalvo y espera la cooperación de todo el público para lograr cuanto antes la completa normalidad de los servicios de correos y telégrafos.

DOS DE LAS NIETAS DEL EX PRESIDENTE MACHADO, ENFERMAS EN FILADELFIA

FILADELFIA, agosto 19. (AP.)—Dos nietos del ex presidente Machado fueron atendidos por un médico hoy, cuando se enfermaron debido al intenso calor que reina en esta ciudad.

El doctor H. B. Kobler, de Media Pa., fué al hotel Pennsylvania, donde se hospedan once miembros de la familia del dictador para atender a María Elvira Obregón y a Nenita Grau. La primera es hijo de José Emilio Obregón y la segunda del ex senador Baldomero Grau.

Debido a la enfermedad de las dos niñas, la familia canceló un viaje de placer a Atlantic City que tenía preparado para hoy.

Mientras tanto, según las noticias recibidas de Nassau, donde se halla el ex presidente Machado, se cree que la familia tome una casa en los alrededores de Filadelfia.

Un grupo de siete hombres presidido por el senador de Nueva York Wagner, conservará la paz en las industrias

Un tribunal de siete hombres, encargado de mantener la «paz industrial», ha sido creado por el presidente Roosevelt, como parte de su programa de rehabilitación nacional. El grupo está presidido por el senador Robert Wagner, de Nueva York.

Niega el soviet ruso que millones de personas muriesen de hambre

La familia de Machado rumbo a Filadelfia

La presente foto fué tomada cuando la familia del ex presidente Machado se dirigía en tren de Miami a Filadelfia, después que los últimos sucesos políticos la obligaron a abandonar nuestro territorio. En principio pensaron dirigirse a Nueva York, pero variaron de parecer ante el peligro que ofrecía el gan número de revolucionarios cubanos y simpatizadores de la causa que residen en equella ciudad. Sentadas aparecen la esposa del presidente depuesto y la señora de Sánchez Aballí. De pie se encuentran, de izquierda a derecha, la señora de Ramón Grau, Nenita Grau y la señora de José Emilio Obregón.

Descubierto un nuevo crimen en M. del Sur

Fué arrestado un soldado, al que se acusa de haber participado en la muerte del señor Pablo Vila

A instancias de un grupo de abecedarios que en cumplimiento de órdenes confidenciales se encontraban en Güines, el capitán de la Guardia Rural de la localidad procedió a la detención del soldado Vicente Méndez, que en tiempo en que se cometió el horrendo asesinato de Pablo Vila fungía de esbirro a las órdenes del teniente Ricardo Gómez González.

El soldado Méndez, en declaración prestada, manifestó que hará unos nueve meses, dicho teniente Ricardo González, le dijo que le hacía falta un hombre de confianza para «limpiar» a cuatro o cinco políticos que estaban estorbando, a lo que le había respondido que él estaba dispuesto a matar a cualquier asesino, pero nunca a persona decente alguna. Entonces el teniente se retiró, diciéndole que no era la persona que le hacía falta. Al día siguiente—según siguió manifestando el soldado Méndez—, se enteró de que el teniente en cuestión había dado órdenes al cabo Diéguez para que detuviese al señor Pablo Vila, lo que efectuó, conduciéndolo a la Estación de Policía de Melena del Sur. Méndez le preguntó al policía Patricio Herrera si Vila estaba preso, a lo que contestó que sí. Horas más tarde, se interesó nuevamente por el preso, preguntándole a Patricio si ya habían puesto en libertad a Vila, contestando aquél, con risa irónica, que ya había sido puesto en libertad, pero acompañó sus palabras con un gesto, dando a entender que le habían arrancado la cabeza. Después de realizado el crimen, los complicados en el tenebroso acto celebraron una fiesta, pretendiendo, burlonamente, que el inmolado comiera también. Después mutilaron el cadáver.

El traslado de los restos mutilados de Pablo Vila se efectuó hace unos días y fué una imponente manifestación del aprecio que este mártir del machadato disfrutaba en el pueblo. La calle 3 en Melena del Sur, se denominará «Avenida de Pablo Vila.»

SE CITA A LOS DE 1o. Y 2o. AÑO DE INGENIERIA

Se cita, por este medio a los alumnos de 1o. y 2o. año de Ingeniería y Ciencias, especialmente al compañero Valdés Daussá, para la reunión que tendrá efecto mañana, día 21, a las nueve a.m. en el local de la Asociación de Letras y Ciencias.

Murieron diez personas en el choque de un camión y una guagua, en Indiana

SOUTH BEND, Indiana, 19 de agosto. (AP).—Diez personas perdieron la vida al chocar una guagua que llevaba treinta pasajeros, con un camión cargado, en la carretera a seis millas de esta ciudad. Otras 16 personas resultaron heridas.

El camión no se detuvo y siguió viaje a toda velocidad sin ofrecer ayuda a las víctimas.

El sepelio de los restos del líder Iglesias

Asistieron representaciones de todos los gremios obreros y numerosas mujeres entre ellos

La comisión designada por la Asamblea de las colectividades marítimas, para la celebración de los funerales de Margarito Iglesias, el líder asesinado, y cuyos restos habían sido encontrados en el Castillo de Atarés, y reconocidos por su esposa y otros familiares y compañeros del occiso, trajo los restos en horas de la mañana de ayer, al local del Sindicato de Motoristas y Conductores, en cuyos salones fué tendido.

Tan pronto quedó colocado el ataud, que contenía los restos en la capilla ardiente, comenzaron a rendirle guardias de honor sus compañeros, y durante las horas que estuvo tendido se turnaron constantemente, los obreros de bahía, las representaciones de las sociedades obreras, que fueron llegando, así marítimas como terrestres.

A las cuatro de la tarde salió el entierro en el que formaban numerosas mujeres. Todos los Gremios enviaron sus estandartes, y además la multitud llevaba carteles y letreros alusivos al acto unos y otros a la huelga de bahía.

Entre las colectividades obreras que pudimos anotar, figuraban las siguientes: Lancheros de Regla; Almacenes de Regla; Gremio de Viveristas de Casa Blanca; Pintores, Sindicato Metalúrgico de Casa Blanca; Sindicato General de Estibadores; Sindicato General de Braceros, Sindicato de Chalaneros; Unión de Obreros de la Industria de Cigarrería; Unión de Dependientes del Ramo del Tabaco. Unión de Obreros del Transporte de Carga, Sindicato de Motoristas y Conductores; Unión de Obreros de la Havana Electric; Sindicato Obrero de la Industria del Sombrero; Sindicato de la Industria Textil; Sindicato de Zapateros; Gremios de Chauffeurs; Confederación Nacional Obrera de Cuba; Liga Juvenil Comunista; Partido Comunista de Cuba; representaciones de numerosas colectividades, de distintos giros.

Imponente era la masa obrera que salió del Sindicato llenando el cortejo fúnebre varias cuadras. En todo el trayecto se fueron sumando centenares hasta formar miles de personas.

En el cementerio hicieron uso de la palabra varios obreros en representación de las colectividades de bahía, de la Confederación Obrera y del Partido Comunista. En el trayecto entonaron repetidas veces el Himno Internacional Comunista.

Los obreros que, a raíz de la desaparición del líder, se interesaron primero por su vida, infructuosamente, y más tarde, ante la sospecha de su asesinato, por conocer el lugar donde reposaban sus restos, rindieron a éstos el último tributo, constituyendo su entierro una manifestación de duelo, que será recordada siempre. Como obreros de bahía se hallan en huelga, no tuvieron que paralizar sus labores, como tenían acordado hacer, el día que se encontraran sus restos.

Descanse en paz.

«En Rusia no existe—dice el Soviet—el canibalismo, ni tampoco los cardenales»

MOSCU, agosto 19. (AP). Desmintiendo las acusaciones hechas por el Cardenal Innitzer, de Austria, el gobierno Soviet manifestó oficialmente esta noche que no era verdad que millones de personas habían muerto de hambre en Rusia».

Agrega la nota oficial del Soviet: «En Rusia no existe el canibalismo y tampoco existen los Cardenales. Las acusaciones hechas por el Cardenal Innitzer son completamente falsas».

Sin embargo, se sabe que el problema de la alimentación es muy grave en Rusia y que hay millones de personas con hambre, debido a las malas cosechas.

El Cnel. Carlos Mendieta salió para la Habana

Dice q. viene a colaborar con el Gobierno Provisional para restablecer la normalidad

NUEVA YORK, agosto 19 (AP.) El coronel Carlos Mendieta, uno de los jefes de las fuerzas oposicionistas cubanas, embarcó hoy hacia La Habana a bordo del vapor «Morro Castle».

El coronel Mendieta, quien se asegura que será el candidato presidencial del Partido Nacionalista Cubano, embarcó en compañía del coronel Roberto Mendez Peñate, del doctor Fabián García. Una muchedumbre de más de 400 cubanos acudió a los muelles de la Ward para darle la despedida a los oposicionistas cubanos.

«Por el momento no tengo planes políticos»—dijo el coronel Mendieta—«Espero cooperar con el nuevo gobierno para resolver los graves problemas políticos y económicos. Estoy seguro de que el gobierno provisional saldrá airoso en su empresa».

El coronel Mendieta expresó su gratitud al pueblo americano por las atenciones tenidas con los asilados cubanos.

Entre los cubanos que acudieron a los muelles se hallaba el doctor Manuel Márquez Sterling, nuevo embajador de Cuba en Washington.

IRA EL VAPOR «CUBA» A RECOGER A LOS EXILADOS CUBANOS EN NUEVA YORK

NUEVA YORK, agosto 19. (AP.)—Entre las personas que embarcaron hacia la Habana en el Morro Castle estaban las siguientes:

Doctor Alfredo Botet, señora de García, Ventura F. Dellundé, miembro del directorio estudiantil de la Universidad de la Habana; Andrés R. de Garmendia, expedicionario de Gibara; la señora Leticia de Arriba, y su hija, la señorita Fabiola de Arriba.

Se ha avisado a los exilados en esta ciudad que el gobierno cubano enviará un vapor a recogerlos. Este será el «Cuba», antiguamente el «Presidente Machado».

RENUNCIO EL DIRECTOR DE LA QUINTA CANARIA

Ayer, en virtud de tener que embarcar para el extranjero el doctor Roberto Chomat, director del sanatorio «Nuestra Señora de la Candelaria», de la Asociación Canaria, ha presentado la renuncia de su cargo. En breve se reunirá el Ejecutivo de la Asociación, para designar el que haya de sustituirlo en dicha Dirección.

La ausencia del doctor Chomat en nada afectará los servicios del Sanatorio a los socios y asociadas, pues todos siguen dotados perfectamente.

EL DR. ENRIQUE ROIG ACLARA SU SITUACION

El doctor Enrique Roig, el bien conocido criminalista, nos envía una atenta carta en que aclara, cumplidamente, la ambigua noticia ayer radiodifundida en esta capital: «que recibía doscientos pesos mensuales del gobierno del general Machado».

El doctor Roig—nos dice él—percibía esa suma en concepto de emolumento por su labor profesional, exclusivamente, informando sobre asuntos de carácter legal.

Recuerda el doctor Roig, entre los expedientes que, en consulta, recibiera de distintas Secretarías del Despacho, los siguientes:

Proyecto de regularización de la trata de Blancas, Reglamentación de Cines, Creación del Tribunal Superior de Fuerzas de Mar y Tierra, —sobre el que sostuvo su inconstitucionalidad—, etc., etc.

—«Es verdad, pues,—sostiene en su tar el doctor Roig—que se me abonaron doscientos pesos, pero también es verdad y queda ya conocido, el porqué de ese pago, que no tenía conexión alguna con la actuación política del Gobierno ni tampoco era una botella».

Recuerda el doctor Roig que la pública y notoria independencia suya se evidenció al actuar como defensor del coronel Aguado, de Antonio Mendieta y Lizaur, de Ignacio González de Mendoza, Juan Francisco Morales y de Armando Morales.

Deplorando la necesidad de sintetizar la carta del doctor Roig—sabido por qué—nos complace hacer públicas sus manifestaciones, a todas luces verídicas.

La agitación irlandesa de los políticos

Los miembros del cuerpo de «camisas azules» desfilarán hoy por las grandes ciudades

DUBLIN, agosto 19. (AP.)—El estado libre comenzó hoy otro período de agitación y ansiedad política, mientras miles de miembros del cuerpo de «Camisas Azules» se preparan para desfilar mañana por las principales poblaciones del país.

Esta noche, a última hora, no se sabía si el general O-Duffy, desobedecería las órdenes de las autoridades, las cuales están dispuestas a impedir las manifestaciones o desbandar la organización por completo.

Se nota gran actividad en los círculos oficiales, y se han tomado toda clase de precauciones para evitar disturbios. Varios funcionarios del bierno aseguran que los «camisas azules han sido intimidados por el despliegue de fuerza hecho por el gobierno.»

PERSISTEN LAS TRES PERTURBACIONES, SIN PELIGRO PARA CUBA

WASHINGTON, agosto 19. (AP.) La Oficina Meteorológica ha emitido esta noche el siguiente pronóstico:

«A las 2.30 p. m. Una perturbación tropical de ligera intensidad se halla concentrada a unas 80 millas al Oeste de Tampa, Florida, moviéndose al Norte, con una ligera disminución de intensidad aparente. Los avisos de mal tiempo deben suprimirse desde las 9.30 p. m. desde Melbourne, Florida, a Charleston, Sur Carolina».

«Otra perturbación probablemente de ligera intensidad se halla a unas 260 millas al sudeste de Jamaica, moviéndose aparentemente hacia el WNW».

«Otra perturbación de considerable intensidad se halla en la latitud 24 y longitud 64, moviéndose al NW a unas 15 millas por hora».

TESTIMONIO DE GRATITUD DE LA FAMILIA TELLERIA

La viuda, los hijos y demás familiares del telegrafista Eleuterio Tellería, que resultara muerto recientemente en Aguila y San Lázaro, según recordarán nuestros lectores, nos ruegan que hagamos llegar por este medio el testimonio de su agradecimiento al doctor Nicasio Silverio, secretario de Comunicaciones, a los telegrafistas, carteros y demás empleados de dicho Departamento, a la O. C. R. R. y al A. B. C., a los tipógrafos y linotipistas, al estudiante normalista, a la Prensa y, en general a cuantos compartieron su horrible pena.

Hacen constar asimismo su gratitud al cuerpo médico y sus auxiliares del Hospital Freyre de Andrade, por la solícita asistencia que le prestaron.

Quedan, pues, complacidos.

EL COMITE DE HUELGA DEL SINDICATO DE ZAPATEROS ESTA FIRME EN SU DEMANDA

Una comisión del Comité de Huelga del Sindicato de Zapateros, estuvo anoche en nuestra redacción, rogándonos hiciéramos constar, para conocimiento de la Confederación Nacional Obrera de Cuba, y la Unión de Obreros de la Industria de Calzado, que Pablo Rogel convocó a una asamblea sin estar autorizado por la comisión reorganizadora y que en el transcurso de la Asamblea se puso de manifiesto su proceder, siendo arrojado de ella.

La Asamblea exigió que la Comisión Reorganizadora sea la única dirigente del Sindicato de Zapateros y del movimiento de huelga, que tratan de desviar los elementos de la Federación Obrera de la Habana, puestos de acuerdo para ir contra los intereses de los obreros. Que los zapateros siguen firmes en su demanda del 50 por ciento, las que firmaron 55 casas. Que no reconocen más directores que la Unión de Obreros de la Industria del Calzado y la Conferencia Nacional Obrera de Cuba, a la que está afiliada la Unión mencionada.

El comité de huelga radica en el local social, Prado 123, altos.

LA LOTERIA NACIONAL NO SERA SUPRIMIDA, COMO SE PENSO EN UN PRINCIPIO

Se ha sabido de fuentes autorizadas que los sorteos de la Lotería Nacional, lejos de ser suprimidos volverán a funcionar con toda regularidad muy en breve.

Esta noticia está avaluada por la acertada designación del coronel Despaigne, prestigiosa personalidad hacendística para la Dirección de la Renta de Lotería.

Se nos dice que los sorteos que quedaron en suspenso por las causas por todos conocidas, volverán próximamente a ser jugados.

INCAUTACION Y ENTREGA DE AUTOS DE FUNCIONARIOS PUBLICOS, EN CIENFUEGOS

El «Comité Revolucionario de Defensa Local», de Cienfuegos, ha tenido la atención, que le agradecemos, de informarnos haberse incautado—el pasado jueves—de los automóviles de los funionarios públicos y después de exhibirlos por todo el pueblo, fueron entregados al Capitán Rosado, jefe del escuadrón allí destacado.

LOS REMOLACHEROS RETIRAN SU OBJECION AL PLAN DE CUOTAS

WASHINGTON, agosto 19. —Los remolacheros de Estados Unidos hoy retiraron sus objeciones al propuesto plan de cuotas azucareras, aceptar una cuota de 1,750,000 toneladas. El comité de conferencias de los remolacheros presentará sus planes al Secretario Wallace mañana.

El acuerdo de los remolacheros de limitar la expansión futura de su producción, fué tomado después de dos días de conferencias con los representantes de la industria azucarera de Hawai y Puerto Rico.

Como este esfuerzo para llegar a un acuerdo en relación con la nivelación de la producción con la demanda, fué hecho estrictamente de acuerdo con lo estipulado en la Ley Agraria, recientemente aprobada por el Congreso americano, el asunto se ha considerado como de carácter netamente doméstico y no han sido consultados los representantes de las Filipinas y Cuba.

LOS PRESOS EN LA CARCEL PIDEN QUE SE LES LIBERE

Nuestro Director recibió ayer amplia exposición que firman los legados designados para ello por presos ordinarios en el Castillo Príncipe recabando una activa paña a fin de poder recobrar libertad, por seríes—hoy más que ca—necesarios a los suyos en la por la vida.

Sin que, en oportunidad próabundemos en esa piadosa gestión nos cumple manifestar por estedio a los que viven apartados sociedad tras los viejos muros del secular Castillo que—como ritual en todo el orbe—algún de clemencia presidencial favorable esa anhelante súplica y hará más tensa e intensa la alegría por surgimiento de la nueva República de Cuba.

CITACION A LOS MAESTROS NORMALISTAS DE LA HABANA

Por este medio se cita para ñana, lunes, 21, a los 8 a. m., Escuela Normal de Maestras, graduados durante los años 1920, 1921, 1922, 1923, 1924 y 1925 ra una importante reunión en la se tratarán asuntos de vital in

También se cita el lunes a las de la tarde en el mismo local ra tratar los mismos asuntos maestros normales graduados años de 1926, 1927, 1928, 1929 y

La Comisión Organizadora

HERIDO DE UN BALAZO FRENTE AL CEMENTERIO

En el centro de socorros dado fué asistido ayer tarde doctor Walling, el mestizo Quintero Miranda, natural de tanzas, de cincuenta años de vecino de San Lázaro 135, herida producida por proyectil arma de fuego, en la región derecha, en forma sedal.

Al sargento Pastor, de la Estación, que se constituyó, Quintero que al salir de la polis de Colón a donde había currido para presenciar el de los restos del joven Alpízar, varios individuos hacían paros, siendo alcanzado por los proyectiles.

LA ALIANZA N. FEMINISTA EVOCA SU PROTESTA POR DESAPARICION DE ALQUI

Impedidos, por razón conocida reproducir íntegro un escrito Alianza Nacional Femenina, en evoca la presentación de una ta en 5 de enero de 1932, por la aparición del estudiante Félix Pizar e Ituarte, queremos hacer blica la noble gestión que dicha tidad realizó oportuna, pero tuosamente, por desgracia.

Recuérdase en dicho escrito ser entregada personalmente protesta al entonces fiscal del premo, señor Recaredo García, funcionario sólo les dijo, hafriamente:

—«Se espera una amnistía canzará aun a ustedes las tantes».

UNA ACLARACION DE SRES. ORTEGA Y FERNA

Habiéndose lanzado por taciones de radio, así como por nos periódicos de esta capital, ticia de que la firma de Ortega Fernández, aparecía en algunas listas ocupadas en el Palacio dencial, cobrando por concepto no se especifican, queremos que esta firma, nunca ha tenido tos ni prebendas de ningún y que dicha noticia propalada fiere exclusivamente al automóuso marca Dodge, comprado en casa el 30 de julio de 1932, cantidad de 350 pesos, más 49 de gastos por el 1 y medio por y 2 y medio por ciento de fianmiento.

Dicha venta se efectuó en la siguiente:

100 pesos al contado y el resmensualidades de 29.90, hasta de julio del corriente año, que minó el último plazo.

Estas cantidades fueron pagpersonalmente, por el señor Vila a la firma Ortega y Fernández.

UNA COMISION ACTUA PARA LA SOLUCION DE LA HUELGA DE BA

Una comisión integrada por ñores Barquín, administrador Aduana, Virgilio Juárez, presi de los Corredores de Aduana, tor Portocarrero, letrado asesor los obreros de Bahía, y el Juan O-Naghten, han celebrado varias entrevistas encaminadas car una solución al conflicto de hía.

Hoy, según nos informó el O-Naghten, continuarán sus genes, cerca de los elementos en cordia, con el fin de armonizar intereses de ambas partes.

M.E.C.D. 2016

SUPLEMENTO DIARIO EN ROTOGRABADO; DE ACTUALIDAD MUNDIAL

DIARIO DE LA MARINA

HABANA, DOMINGO, 20 DE AGOSTO DE 1933

PARA ASUNTOS RELACIONADOS CON EL DEPARTAMENTO GRAFICO llamar al Teléfono M-3775

MENTOS en que llegaba a Universidad de la Haba- el cortejo fúnebre que mpañó a los restos del lí- proletario Margarito Igle- encontrados en el Castillo Atarés, para unirse con el acompañó el cadáver del nado estudiante Fé'ix Ernesto Alpízar

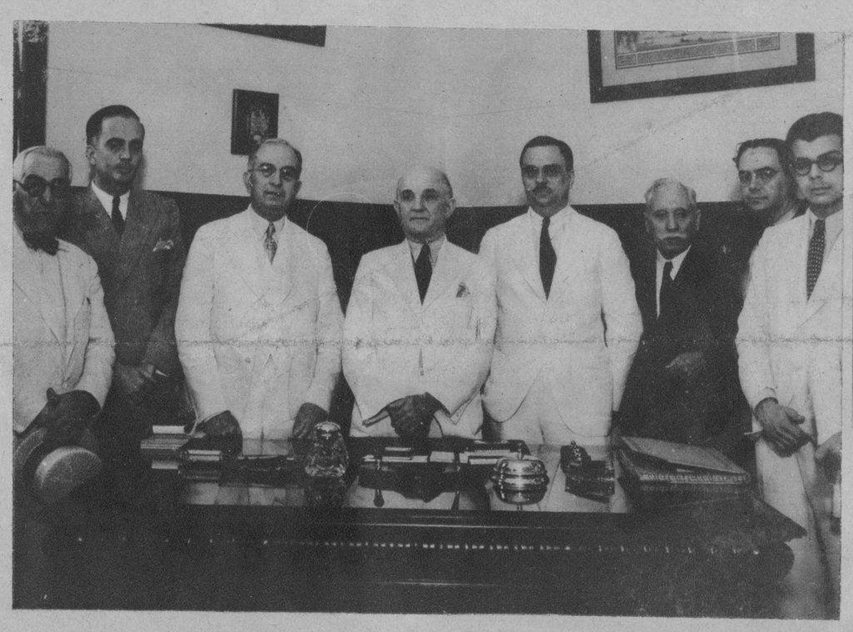

IA DE POSESION del ual Mayor de la Ciudad la Habana, Dr. Rafael Ma. quilo, a la que asistió una merosa concurrencia, dis- guiéndose entre la misma Dr. Horacio Ferrer, jefe de idad Militar y uno de los ciales que más actuó du- nte el presente momento olucionario; el Conde del ero y otras personalida- des

JOVENES ciudadanos cubanos estudiantes residentes en New York, que arrastraron por las calles de la metrópoli estadounidense un busto de Machado que allí existía

LOS FAMILIARES del general Machado, la señora Elvira Machado en el centro, vestida de negro, al llegar a la estación de Filadelfia, ciudad donde se encuentran residiendo. Acompañan a dicha señora sus hijas, nietas y servidumbre

(FOTOS B. V. B.)

AYER SE llevó a cabo en los salones de la Asociación de Veteranos de la Independencia una reunión de los viejos mambises y de los conspiradores y emigrados—todos los cuales se vieron tan maltratados por el gobierno que cesó—donde se trataron asuntos de gran interés para su colectividad

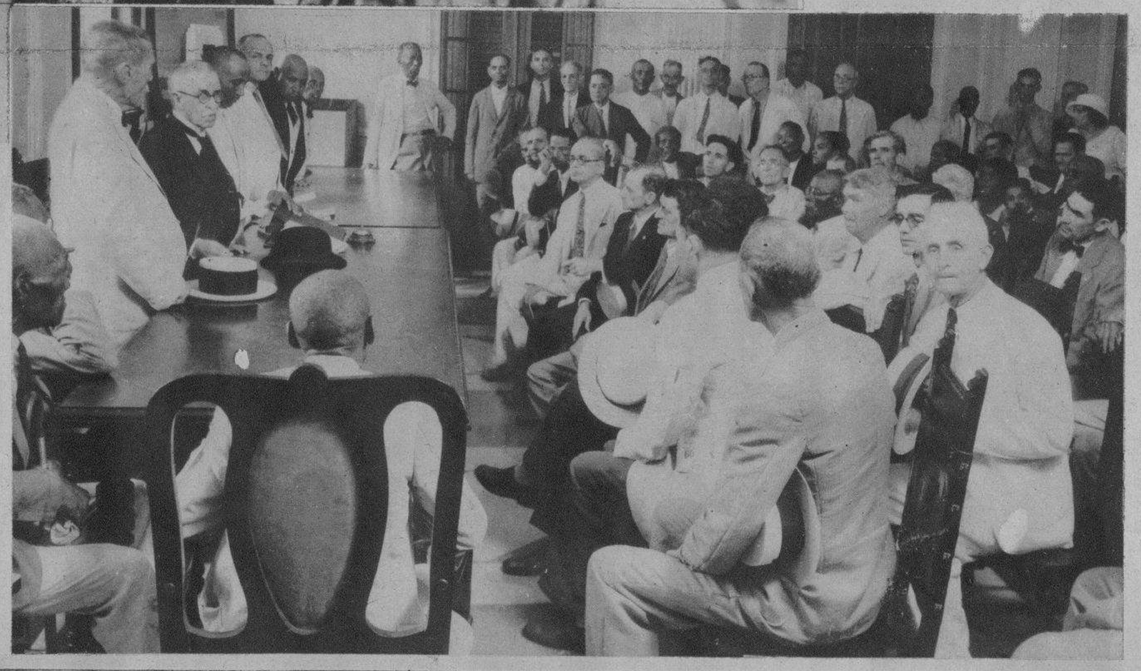

UNA DE LAS últimas guardias de honor—integrada por miembros del Directorio Estudiantil—que prestaron al líder muerto por el machadato Félix Ernesto Alpízar, sus compañeros en el Aula Magna de la Universidad de la Habana, por donde desfiló todo el pueblo de la ciudad en la noche del 18 y durante todo el día de ayer

CABEZA de la manifestación que acompañó al líder obrero Margarito Iglesias a su tumba en la tarde de ayer. Durante el curso del trayecto desde el local de la Confederación Nacional Obrera de Cuba hasta el Cementerio, el cortejo de Iglesias se condujo con un admirable orden a' igual que los demás

CHARLES Pemberton, nuestro querido amigo el popular administrador del Teatro Payret, que vivió en el exilio durante las últimas semanas del período de revolución que acabamos de pasar, regresó ayer de Nueva Orleans y fué objeto de un cálido homenaje de simpatía por sus amigos y compañeros

M.E.C.D. 2016

EL MINISTRO de la Gobernación, Sr. Casares Quiroga, imponiendo la Orden de la República a uno de los Jefes del 27o. tercio de la Guardia Civil por su heroico comportamiento en defensa de la República en los sucesos del 10 de agosto
Foto Agencia Gráfica. Madrid

SRTA. ANTONIA Fra... Gómez Senén que ha re... do elegida Reina de los ...gos Florales de Valencia ... motivo de las Ferias qu... se están celebrando con ... éxito
Foto Agencia Gráfica. M...

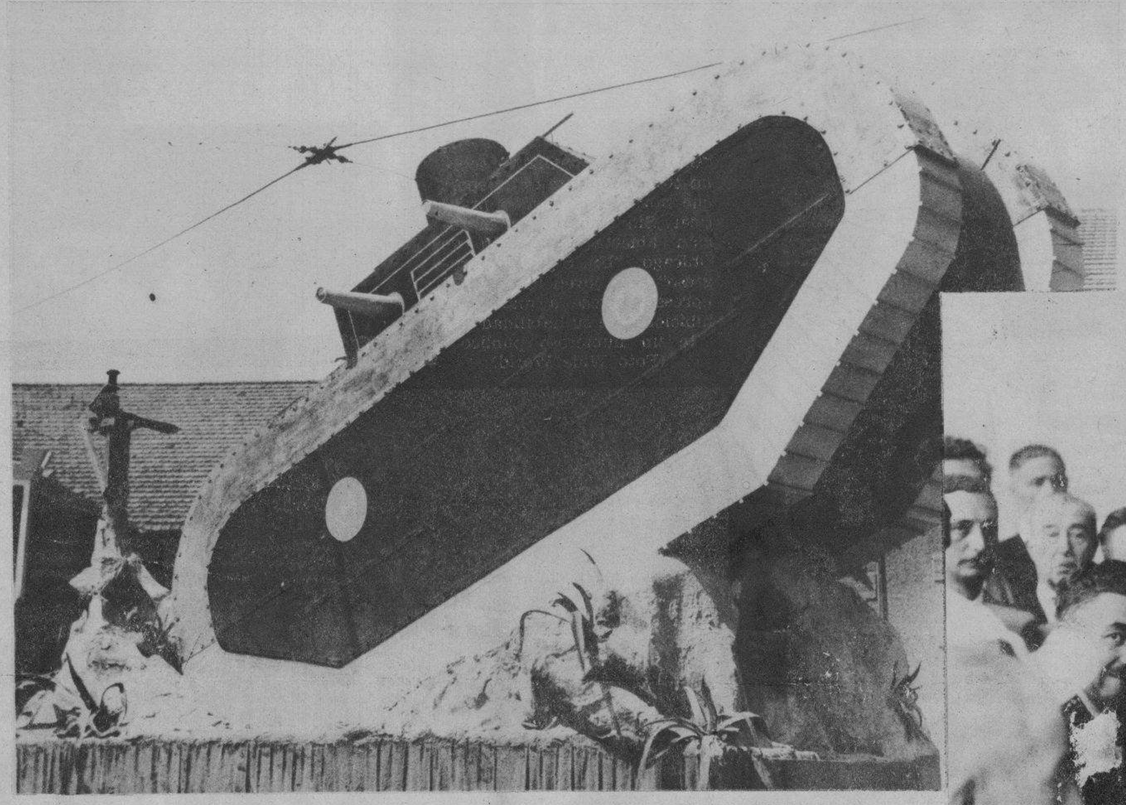

CARROZA de la retreta militar representativa del Cuerpo de Artillería, en la reciente Feria de Valencia, España
Foto Agencia Gráfica. Madrid

LOS EXTRAORDINA... esfuerzos realizados p... hermana República de ... en la búsqueda de los ...dores españoles Barbe... Collar, dió motivo e... paña a sentidas mani... ciones de agradecimien... parte de todos los elem... de significación de la ... En la foto aparece el A... de Madrid leyendo el ... mino entregado en la E... jada de ese país, donde ... ce constar el reconocim... imperecedero de los ma... ños
Foto Agencia Gráfica. M...

EL IV ANIVERSARIO de España Femenina. La junta directiva rodeada de los socios protectores, prensa y las nuevas asociadas, a las cuales les fueron entregadas las insignias y carnets en dicha fiesta conmemorativa
Foto Agencia Gráfica. Madrid

EL DIMINUTO corredor español Vicente Trueba al llegar a Barcelona de su regreso de Francia, es sacado en hombros por los miles de admiradores que fueron a recibirle por su brillante popel en la vuelta ciclista al vecino país
Foto Agencia Gráfica. Madrid

DON MANUEL Cárceles, el republicano federal más antiguo de España, cuyo nombre ha quedado íntimamente ligado a la primera República Española por haber sido el Jefe del Cantón de Cartagena, acaba de morir en Madrid a la avanzada edad de 83 años
Foto Agencia Gráfica. Madrid

M.E.C.D. 2016

TA AEREA de extraordi-
a belleza tomada sobre los
enos de la Exposición de
cago "Un Siglo de Pro-
o". A la derecha puede
ertirse la admirable re-
ducción de una ciudad bel-
y junto a las aguas del
algunas calles de París
(Foto Wide World)

ORIGINALISIMO tipo de "esposas" inventadas por A. L. Elliot, de Denver, Colorado, ex-miembro de la famosa y universalmente conocida Policía Montada del Canada. En la foto aparece la señora Lucille Cochran, de Cleveland, Ohio, examinándolas
(Foto Wide World)

"BAILAR LA SUIZA" sobre un tronco flotante es un sport que muy pocos pueden practicar. Sin embargo, en la recién abierta Exposición de Chicago, "Un Siglo de Progreso", este joven leñador del noroeste ofrece a diario exhibiciones de su habilidad ante un numeroso público
(Foto Wide World)

HUELGA minera del Dis-
o de Uniontown, pudo ser
elta de una manera sa-
actoria gracias a los es-
rzos de Edward C. Mac
dy, Administrador del Bu-
Local de Reconstrucción,
n aparece en la foto diri-
do la palabra a los huel-
guistas
(Foto Wide World)

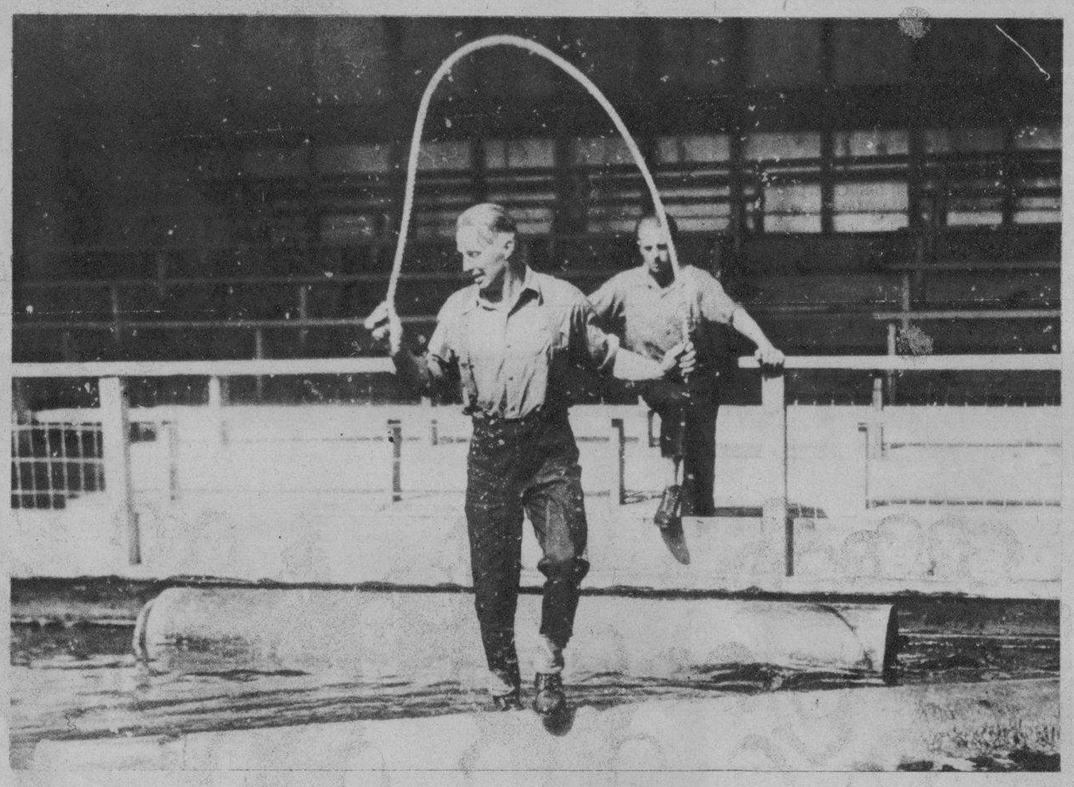

(FOTOS WIDE WORLD)

GE S. Arundale, miem-
ominente de una de las
cristianas que permiten
rimonio a sus eclesiás-
acaba de llegar a la ciu-
e New York, después de
os años de ausencia, con
posa de pura raza hin-
perteneciente a la reli-
udhista. Dichos esposos
contraban en Australia
ando trabajos de evan-
ción de sus respectivos
credos
(Foto Wide World)

UNO DE LOS rincones más pintorescos del río Columbia, cerca de Bonnevylle, Oregon, donde por disposición gubernamental se construirá una gigantesca represa para la planta Hidroeléctrica, ya en vías de montaje. El Plan completo supone un gasto de unos 65.000.000.00 de dólares
(Foto Wide World)

M.E.C.D. 2016

EL DR. ISMAEL Pintado, líder revolucionario pinareño, víctima de las frustradas expediciones de agosto del 31, al regreso del exilio, en compañía de su señora y la del Dr. Lucilo de La Peña Cruz y de éste, quienes en unión de los bravos oposicionistas Felipe Tejeda, Averoff y Martínez le dieron la bienvenida, como avanzada de sus numerosos amigos

●

ESPECTACULO confortador en alto grado, el de esta foto. El Presidente de la República, sale a la puerta de Palacio, a saludar la ciencia y la popularidad de don Carlos de la Torre, a su regreso del exilio

●

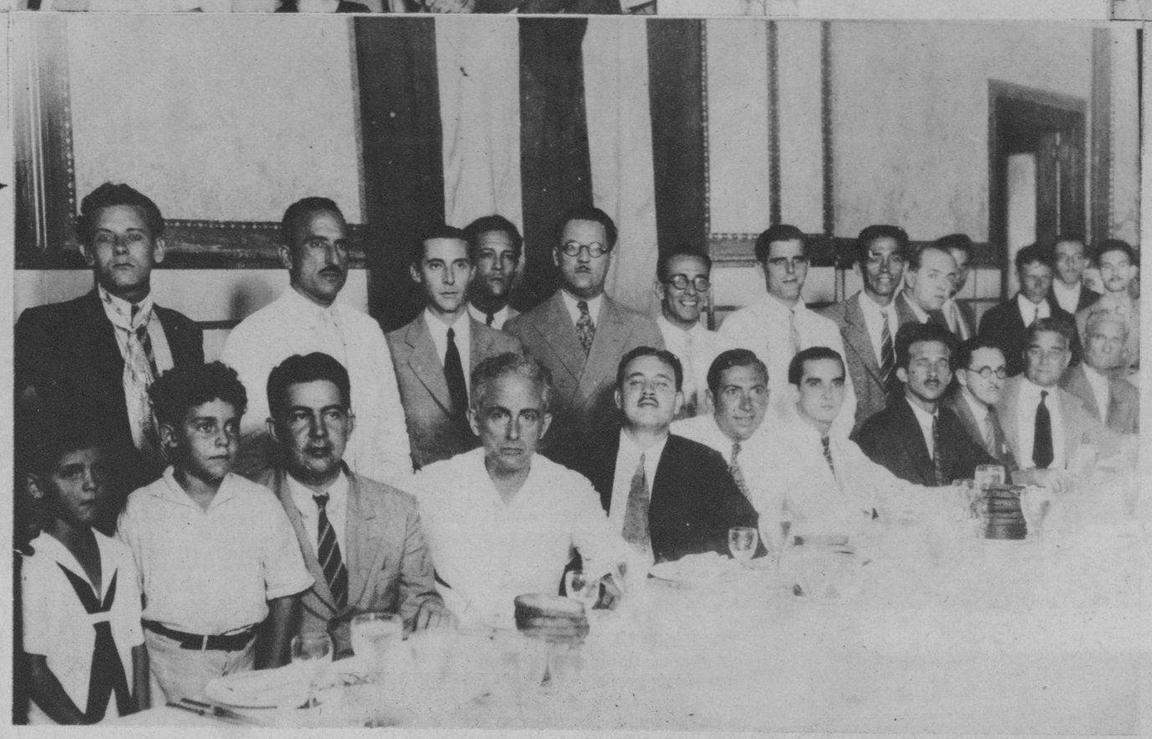

EN EL SEGUNDO aniversario del asalto y toma de Gibara, los expedicionarios presentes en la Habana fueron invitados por el jefe de la ambulancia Dr. Aldereguía a un banquete en el Hotel Palace, tomándose después una película y dándose una trasmisión por radio, en la noche del jueves 17. En la foto aparecen los nuevos Maceo, retoños de Aldereguía, y a continuación, de izquierda a derecha, sentados, Emilio Laurent, jefe militar de la expedición, Lucilo de La Peña Cruz, comandante presidente de la Legión Libertadora del XXXI, fundada a bordo por unanimidad, con los tenientes secretarios Soler y Garay; Rodríguez Penín, Gaspar Betancourt, Conrado Pérez, Gaspar García Lanuza, Catalino Collazo. De pie, en primer término, después de un intruso con pañuelo al cuello, el jefe marítimo Carlos Hevia, el oficial superior Julio Gaunard—y los tenientes Alvaro Moreno (herido como Lanuza en la vanguardia) Vidal—y el anfitrión, con los sectarios ya nombrados. Detalle sentimental y simpático fué dejar vacantes ambas cabeceras de la mesa, con los cubiertos a nombre de Angel Argüello y Emiliano Machado. Estos muertos con los inolvidables que aportó la zona gibareña, así como los legionarios ausentes, serán merecidamente recordados por Lucilo en una conmemoración que ahora nos ofrece para la próxima semana en las páginas del DIARIO. (A los postres de la fiesta, llegó Carbó, siendo muy aplaudido por sus camaradas).

DR. ALFREDO Botet, joven revolucionario de grandes bríos, uno de los fundadores del A. B. C., que regresá mañana del destierro, en el que continuó laborando por el triunfo de la oposición y al que le condujo hace tiempo su arriesgada actuación revolucionaria

REPRESENTACIONES de vecinos de Marianao que acudieron ayer al DIARIO a exponer los motivos por los cuales desean que sea devuelto a la Jefatura de aquel Ayuntamiento la popular figura revolucionaria de Balmodero Acosta, que tanto ha sufrido en su persona y en la de sus familiares por el triunfo de la oposición

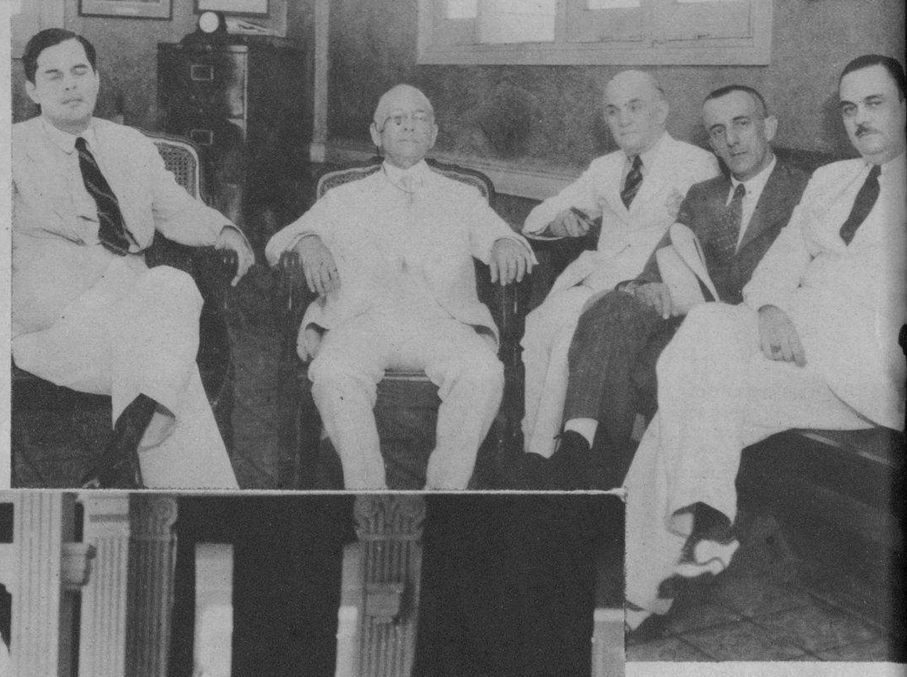

EL NUEVO Secretario de C P., ingeniero Eduardo Chibá visitó en la mañana de ho la Dirección del DIARI Aquí aparece en el despach del Dr. José I. Rivero, en com pañía de nuestro Director, d Presidente de la Empresa de los señores Rafael Ma Angulo y Francisco Andre

●

(FOTO B. B. V. P.)

ALMUERZO celebrado en Club Rotario de la Haba en la mañana de ayer, al q asistieron varias personalid des de las que más han actu do en el movimiento revol cionario de la pasada sem na, y el que el capitán T rres Menier, una de las m claras figuras del Ejérc habló trasmitiendo por rad el resultado de su entrevis con Machado en la tarde d viernes 11

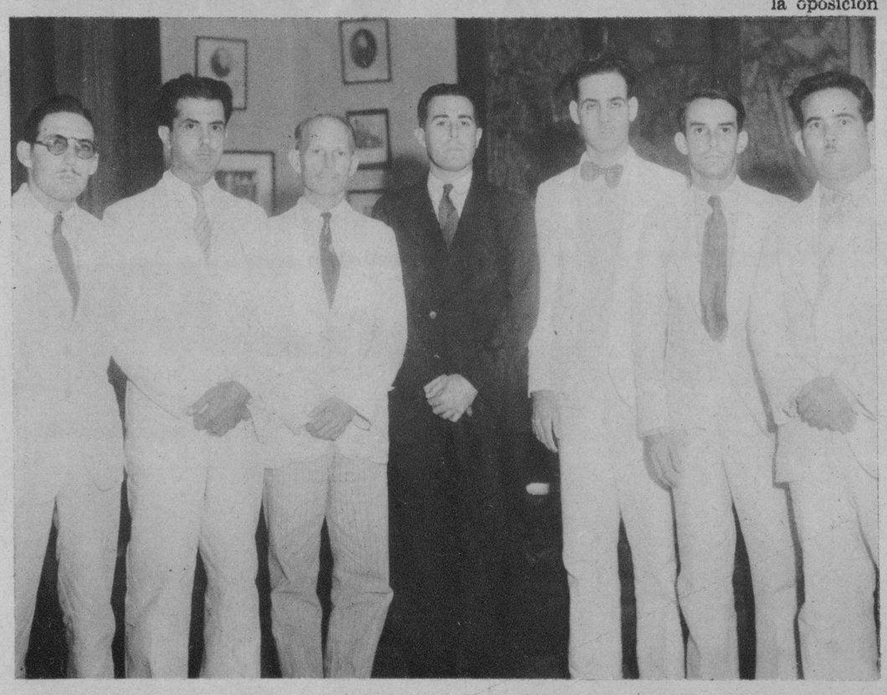

AYER fué inaugurado el nuevo local del Colegio Nazaret, en el Vedado. Aquí aparece el venerable Maestro público Ramón Rosainz y rodeado de la Directora, Dra. Margarita del Prado, y profesoras de dicho plantel de enseñanza

●

LLEGADA a la Habana del Dr. Carlos de la Torre, una de las más prestigiosas figuras científicas de Cuba y de las más relevantes personalidades de la oposición triunfante. Rodean al Dr. De la Torre algunos familiares y numerosos estudiantes

Impreso en los talleres del DIARIO DE LA MARINA, Habana, Cuba.

M.E.C.D. 2016