1ª SECCION 1

SERVICIO DE THE ASSOCIATED PRESS. Esta queda autorizada para usar nuestro servicio y noticias de información.
HILO DIRECTO CON NUEVA YORK

DIARIO DE LA MARINA

El DIARIO DE LA MARINA es el periódico más antiguo de Cuba. Fué fundado en el año mil ochocientos treinta y dos.
SERVICIOS ESPECIALES DE ESPAÑA

1ª SECCION 1

AÑO CIENTO UNO.—NUM. 218. ACOGIDO A LA FRANQUICIA POSTAL HABANA, LUNES, 14 DE AGOSTO DE 1933.—SANTOS EUSEBIO Y MARCELO. TIEMPO PARA HOY: BUENO PRECIO: CINCO CENTAVOS

BIBLIOTECA MUNICIPAL HABANA

Anoche quedó formado el Gabinete de Concentración Nacional de Carlos Manuel de Céspedes

HOY TERMINARA EL PARO GENERAL

IMPRESIONES

n esta batalla sin cuartel que tres años sólo ha habido un edor: el pueblo.

bienes lo acusaban de inerte acían sin reflexionar en los obs- os casi insuperables con que se desenvolviendo desde su princi- la guerra contra la Dictadura.

ealizar una revolución en las tras del clandestinaje es empre- eclópea. Las revoluciones, por lo un, son fulminantes cuando las n a término partidos políticos rganizados o cuando los cuarte- e suman a la rebeldía.

ero nuestro pueblo se encontró todas las avenidas tomadas, y que hacer la revolución a su o. Los partidos políticos existen- simples esqueletos, descarnados a masa popular, yacían al ser- de la Dictadura, y ésta, en jus- pago, se encargó de impedir la titución de ningún otro.

s fuerzas armadas, temerosas de prometer la independencia de la ública, no se decidían a poner su ntad a compás de sus sentimien- Y así hubieron de sufrir el infi- dolor de ver en sus filas, vistien- u honroso uniforme, a refinados inos, Torquemadas horrendos, rtos de la humanidad, torturado- viles (cuyas **hazañas** cuesta tra- o creer que pudieran realizarse un país como el nuestro que re- a nobleza y generosidad), he- nda ralea que debe el Ejército ex- ar como quien se arranca de la me unas espinas ponzoñosas.

El pueblo, para pelear, tuvo que anizarse cuando toda organiza- n se hace imposible, cuando el der se anticipa a la rebeldía, y la resión comienza antes que el es- lido.

De ahí que surgiera esa serie de oes casi anónimos que no han ga- o batallas campales, ricas en ele- ntos decorativos, pero que en la cha **sui géneris** por los fundamen- s imprescindibles a toda sociedad vilizada y democrática pasaron a ngrandar nuestro martirologio, no s antes haber desplegado un cora- e y un genio realmente inauditos.

Arquetipo de esta clase de hom- e fué Pío Alvarez. Su retrato re- iría, para ser perfecto, la plu- a de su tocayo, Pío Baroja, maes- o en la pintura de estos magnífi- s ejemplares de hombres que pro- ce nuestra raza.

Pío Alvarez fué el revolucionario ejor tallado que surgió de la gran ebeldía. Baste para su grandeza brayar el hecho de que comenzó ser conocido cuando la bala artera e un porrista le perforó el cráneo, orque el vacío que dejó su ausen- ia era demasiado grande para que pudiese dejar de sentirse.

De una asombrosa intrepidez calla- a, para Pío Alvarez no hubo empe- o, por arriesgado que fuera, que no acometiese con aquel entusiasmo terior de que estaba poseído, con quella serenidad, innata en él, de e dió pruebas en todas las oca- ones, y con aquella modestia con ue deponía de antemano el logro ningún realce personal.

El hizo la guerra implacable a s Poderes que pensaba destruir mpelido por el santo fuego de la Causa en que se consumía su es- ritu de ciudadano doliente. Apli- ando el **similia similibus** a su estra- egia, a cada escandaloso crimen de Porra respondía con el castigo de gún inductor, y en las noches ca- adas, cuando el alma de Cuba pa- ecía desfallecer de desesperanza e potencia, Pío Alvarez atronaba el spacio con el estampido de sus bom- as, lacónicos mensajes de una fe rdiente en una Patria mejor.

Y un día Pío, el gran Pío, cayó or casualidad, en la red de los **ardadores del Orden.** Los esfuer- os de Guggenheim, el Embajador mericano tan mal comprendido, no udieron salvarle la vida. Ainciart mismo devoraba carne de corde- que de león, y cuando Guggen- eim exigió que se respetase la vida l doctor Hernández (falso nombre e dió Pío a la policía cuando lo tuvieron) el señor Guggenheim ué complacido: el doctor Hernán- ez podría irse a su casa, pero Pío lvarez, el león rugiente de las no- hes calladas, fué torturado, muer- o y sepultado sin que de su boca liese una queja, ni un gemido ni na imprecación; todo lo que tenía ue decir ya lo habían dicho por él s hechos, y el dolor no fué causa astante para hacer hablar a quien abía dotado de elocuencia a la di- amita.

El recuerdo de un personaje tan xtraordinario obedece al propósi- o que nos hicimos, cuando fué ase- nado, de dedicarle unas líneas en as primeras **Impresiones** que escri- iríamos bajo la égida de Cuba libre y soberana, pero de ningún modo con la intención de escarbar lo pa- ado en estos instantes en que la grandeza de alma de las víctimas ha de consistir en la no imitación de los procedimientos de sus verdugos.

Ayer falleció el gran Montoro, y como su grandeza no cabe en los estrechos límites de una cuartilla, dejemos para mañana el hablar del magnífico político, filósofo y orador que hoy llevaremos a la tumba.

Nuevas relaciones de Cuba con los E. Unidos

Carlos de la Torre festeja la liberación

Roosevelt es amigo íntimo de nuestro Presidente. Concederá mejoras comerciales a Cuba

NUEVA YORK, agosto 13. (AP). El día que Gerardo Machado y Morales salió de Cuba fué un «gran día» para el doctor Carlos de la Torre, ex rector de la Universidad de la Habana.

«Este es un gran día, pues Cuba vuelve a ser libre», dijo el encanecido hombre de ciencia.

Los años tienen encorvado a don Carlos y su aspecto es de un hombre cansado, pero en sus ojos hay brillo de fuego cuando habla de Cuba y de Machado.

Acababa de hablar por teléfono con la Habana.

«Me dicen que se ha ido. Me dicen que Céspedes es el presidente. Creo que será una acertada elección para todos, pues es honrado y es capaz y estoy dispuesto a ayudarle por todos los medios».

Hace unas cuantas semanas el doctor Carlos de la Torre, que era presidente de la Junta Revolucionaria de Nueva York, dijo a la Associated Press que la resolución de la Junta había sido mantenerse alejada mientras el embajador Sumner Welles intentaba enderezar la situación política cubana. Si Welles fracasa, entonces la Junta continuará con sus planes, dijo, agregando que confiaba en el éxito de Welles.

La Junta no había actuado dentro de la mayor armonía ese día; no existía una opinión unánime respecto a la conveniencia de que Mr. Welles se mezclara en los problemas cubanos, pero, a pesar de esto, la Junta quiso dar a Welles una oportunidad.

Ese acuerdo dió al doctor de la Torre la coyuntura que esperaba desde noviembre de 1931, cuando el Museo Nacional de Historia Natural le invitó a que estudiara sus colecciones de la región antillana con el fin de que diera a conocer su opinión.

Los ojos del doctor la Torre brillaban con un raro brillo cuando hablaba de esta invitación que pudo aceptar finalmente.

Ahora, sin embargo, sus planes han cambiado. Ayer habló de la reorganización de la Universidad de la Habana, la que cree poder abrir nuevamente en octubre de este año.

Tratando de los acontecimientos ocurridos en la Habana, dijo:

«Me dicen que el pueblo ha entrado en Palacio y que se está llevando lo que encuentra. El pueblo se siente feliz. Machado pensaba también que el Ejército estaba a su lado, y todos han visto lo que hizo el Ejército.

«Nosotros creemos que Roosevelt hará algo. Hasta esperamos que reducirá los aranceles azucareros y dé un trato especial a la República. Pero ahora lo que hay que celebrar es la salida de Machado. Es buena para Cuba y para los Estados Unidos».

LA DESIGNACION DEL DOCTOR CESPEDES SE CONSIDERA COMO AUGURIO DE NUEVAS RELACIONES CUBANOAMERICANAS

WASHINGTON, agosto 13. (AP). La larga amistad personal que existe entre el presidente Roosevelt y el doctor Carlos Manuel de Céspedes, presidente provisional de Cuba, hace concebir grandes esperanzas a la administración americana sobre la posibilidad de acordar un plan recíproco para la rehabilitación de la República cubana.

Habiendo tomado ya posesión de la Presidencia provisional cubana el doctor Céspedes, los funcionarios americanos han comenzado a realizar un intenso estudio sobre los métodos de aliviar algunas de las dificultades económicas porque atraviesa el país cubano.

La amistad entre los dos presidentes data del tiempo en que el doctor Céspedes era ministro de Cuba en Washington y Mr. Roosevelt subsecretario de Marina del Gobierno del presidente Wilson.

Muchos otros altos funcionarios americanos cuentan con la personal amistad del nuevo presidente cubano. Entre ellos está Sumner Welles, embajador de los Estados Unidos en la Habana. El doctor Céspedes cooperó íntimamente con Mr. Welles durante largas semanas cuando el diplomático americano comenzó su labor mediatoria en el difícil problema político cubano.

Debido a sus relaciones de amistad con el Presidente provisional, los funcionarios de la administración tienen gran confianza en que sus planes serán objeto de simpático estudio por el Gobierno de la Habana.

El programa, en lo que lleva ya de formulado, recomienda la cooperación americana para la reorganización de las relaciones comerciales entre los dos países y algunas medidas de auxilio a Cuba en relación con la enorme deuda que pesa sobre los contribuyentes cubanos.

Cuba es el único país con el cual los Estados Unidos mantienen plenas relaciones arancelarias recíprocas. Los funcionarios del Gobierno piensan dar mayor extensión a las relaciones, a fin de que Cuba cuente en los mercados americanos con una posición más ventajosa.

Uno de los planes que se están estudiando concede a Cuba un trato más favorable para sus azúcares.

El aparente fracaso de los plantadores de caña y remolacha americanos, que no han conseguido ponerse de acuerdo acerca de la limitación de la producción interior, deja libre el camino al Gobierno americano para tratar libremente con el de Cuba.

En el caso de que los dos gobiernos se pongan de acuerdo, los funcionarios recomiendan una cuota más liberal para Cuba, que acaso sea de 2.000.000 de toneladas o más.

Bajo el régimen del presidente Machado, Cuba consagró mucha atención a la negociación de tratados comerciales con las naciones europeas, inclinándose a desenvolver una política comercial que la alejaba de los Estados Unidos.

Tal política de Machado no era bien quista por muchos estadistas cubanos, que entendían necesario concentrar la atención en los mercados americanos, porque ello resultaría más ventajoso para Cuba.

Se tiene entendido por algunos que Machado puso sus miradas en Europa por razones políticas, confiando en obligar a los Estados Unidos a mejorar su trato a las exportaciones cubanas.

En los círculos oficiales de Washington se cree que el Gobierno de Céspedes concentrará sus esfuerzos en intensificar las relaciones comerciales de Cuba con este país.

Espera el presidente Roosevelt que el nuevo régimen de Cuba hará algo con el fin de mover las masas de obreros que se han concentrado en las poblaciones hacia el campo, concediéndoles pequeñas fincas para que con su producto sostengan a sus familiares y al mismo tiempo dediquen parte de sus energías al azúcar o a otras industrias.

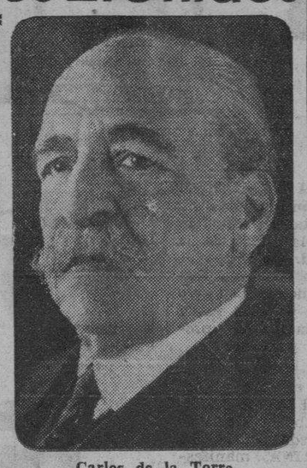

Carlos de la Torre

Saqueadas las famosas fincas del ex Dictador

«Dña. Juana» y «Nenita» fueron arrasadas por el pueblo, quien se distribuyó todas las reses

RANCHO BOYEROS, agosto 13.—DIARIO. Habana. La Finca Doña Juana, de Gerardo Machado, el depuesto Presidente de la República fué asaltada por numerosos elementos del pueblo, llevándose todo el ganado y dando muerte al encargado de dicha finca e hiriendo de gravedad a otro empleado, que hicieron agresión al pueblo.

La finca Nenita del propio general Machado, fué también asaltada, siendo sacrificados todos los cerdos que allí se encontraban y repartidas sus carnes entre los asaltantes.

En los momentos en que telefoneo se ha producido un tiroteo en el Reparto «Lutgardita» no habiendo ocurrido desgracias personales debido a que el referido reparto ha sido abandonado por sus habitantes, temerosos de las iras del pueblo. —Pablo Donato. Corresponsal.

VEA EN NUESTRO SUPLEMENTO DE ROTOGRABADO LA MAS AMPLIA INFORMACION GRAFICA DE LOS SUCESOS DE ESTOS DIAS

Los tranvías saldrán a las doce del día de hoy

La muerte de un gran cubano

Don Rafael Montoro, ilustre personalidad cubana que acaba de fallecer, a edad muy avanzada, aun cuando conservando toda la lucidez de su privilegiado talento.

La destacada figura del insigne jurisconsulto y orador eminente, está estrechamente vinculada a nuestra historia por su labor política, su luminosa tarea en la prensa, sus fructíferos empeños como diputado ante las Cortes Españolas durante la Colonia como representante de Cuba y su palabra elocuente y hermosa en la tribuna.

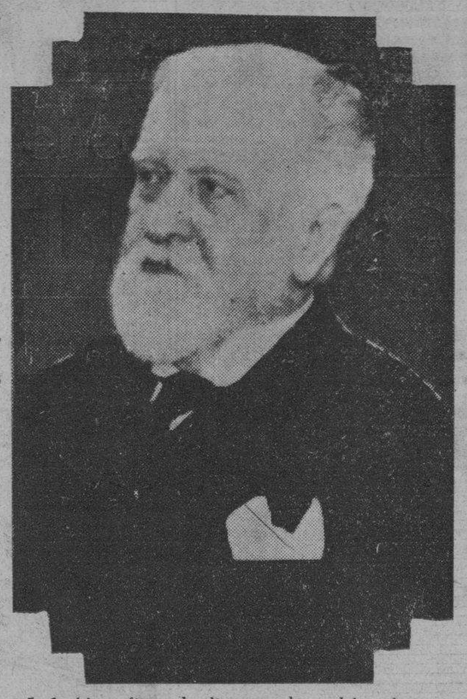

(Vea, en la página 5, la biografía y detalles completos del entierro que se efectuará esta tarde.)

Al pueblo de la Habana

La Revolución victoriosa pide al Pueblo Cubano orden para asegurar la República.

La República vale mucho más que el placer estéril de vengar hoy, los agravios que hemos sufrido de la tiranía.

Que el extranjero vea que el noble pueblo cubano no mancha los laureles de la revolución.

(fdo) ENRIQUE LOYNAZ DEL CASTILLO, Mayor General. Jefe de la Policía Nacional por la Revolución.

Los trenes ya comenzaron a funcionar hoy

Los dependientes de víveres dan por terminado el paro. Los empleados volverán al trabajo

El estado de huelga general que por espacio de más de diez días persistió en toda la República, comenzará a cesar hoy al reanudar sus labores los obreros, una vez conseguido el deseo primordial de todos, o sea la caída del régimen machadista.

Los trabajadores, no queriendo entorpecer la marcha normal del país han accedido a la patriótica solicitud del Presidente provisional, doctor Carlos Manuel de Céspedes hecha pública ayer al prestar juramento de su cargo.

Hasta ahora hemos recibido, en relación con el cese de la huelga, informes de los siguientes sectores proletarios:

LOS MOTORISTAS Y CONDUCTORES

«El señor José Llera y González, secretario general del Sindicato de Motoristas y Conductores de la Havana Electric, saluda al pueblo de Cuba en estos momentos de júbilo por el triunfo de la causa de la Libertad y avisa al público y a los afiliados del Sindicato de Motoristas y Conductores que mañana (hoy, lunes) a las doce del día y de acuerdo con la determinación del Comité de la Huelga, se da por terminado el paro, debiendo salir a dicha hora (12 del día de mañana), todos los carros de la Havana Electric.»

LA UNION DE DEPENDIENTES DE VIVERES AL DETALL ACUERDA REANUDAR SUS LABORES

Anoche nos visitaron los señores Maximino Rodríguez y A. Gestoso, presidente y secretario, respectivamente, de la Unión de Dependientes de Víveres al Detalle, los que nos en tregaron la siguiente nota:

«Los dirigentes de los dependientes de víveres, consecuentes con la actitud asumida por la Federación Gastronómica, con la cual hemos mantenido estrechas relaciones desde la constitución del Comité «Pro Jornada del Dependiente», deseamos manifestar a nuestros compañeros por medio de las columnas del DIARIO DE LA MARINA, nuestro contento por el civismo con que han sabido responder a las indicaciones de nuestra Unión, cooperando así decididamente, a dar la solución deseada a los problemas que requerían una inmediata y satisfactoria solución, como ha sucedido. Después de esta victoria debemos de poner, por encima de todo, la consecuencia y el patriotismo necesarios, volviendo todos a sus labores en el día de hoy, para facilitar así el mejor desenvolvimiento del nuevo Gobierno, devolviendo al comercio su normal funcionamiento, aunque cuando sostendremos ante dicho Gobierno las peticiones íntegras que hemos expuesto, para la debida reivindicación de nuestros compañeros.—**Maximino Rodríguez**, presidente.—**A. Gestoso**, secretario.»

EL CENTRO DE CAFES INVITA AL COMERCIO A ABRIR SUS PUERTAS

«El señor Aurelio Cesáreo Bedriñana, vicepresidente del Centro de Cafés de la Habana, en nombre del presidente social, señor Narciso Pardo, ruega por medio de las columnas del DIARIO DE LA MARINA a todos los dueños de establecimientos y especialmente a los del giro de referencia, abran sus puertas en el día de hoy, por haber desaparecido las causas que motivaron el cierre, que no eran otras que apoyar el anhelo del pueblo cubano, contribuyendo al derrocamiento del machadato funesto. De esta manera, serán complacidos los deseos del doctor Céspedes, nuevo Presidente de la República, y se contribuirá al encauzamiento de la vida nacional por senderos de paz y mejoría económica.»

HERMANDAD FERROVIARIA DE CUBA

Delegación número 2. Concha número 7. Habana

«Al pueblo de Cuba, a todos los ferroviarios de la Delegación Dos y Delegaciones de Radio de los Controlados:

Se hace saber por este medio para general conocimiento, que la Directiva provisional elegida, que dirige la huelga en los Ferrocarriles Controlados, de acuerdo con la Federación Obrera de la Habana y el Comité Ejecutivo Central de la Hermandad Ferroviaria, ha dado por terminado el movimiento de huelga en el radio de los Ferrocarriles Controlados, a las doce de la noche de hoy día 13, a cuyo efecto, así se le ha comunicado a la Administración de los Ferrocarriles y Jefes de Departamentos.

Se le recomienda asímismo a todos que concurran a sus puestos y especialmente al personal de locomotoras y caminos.—**Rogelio Silva**, presidente.—**Antonio S. Morales**, secretario de actas.—**José A. Casais**, secretario de correspondencia.

LOS PRIMEROS TRENES QUE SALEN

Los ferroviarios reanudarán los servicios con el tren número 7, que sale directo a Colón, provincia de Matanzas, a las seis y treinta de la mañana de hoy.

Le sigue el eléctrico de Güines, que parte a las siete y cinco minutos; el tercero será el también eléctrico a Rincón, a las siete y veinticinco y así sucesivamente, hasta normalizarse el servicio general.

LA FEDERACION DE EMPLEADOS DE LA INDUSTRIA GASTRONOMICA Y SUS SIMILARES

«A virtud de comunicación recibida de la Federación Obrera de la Habana, cuyo Comité Central de huelga decretó el cese de la huelga general a las doce de la noche del día de hoy, la Federación Nacional de Empleados de la Industria Gastronómica y sus similares y las sociedades que la componen: «Sociedad de Dependientes de Restaurants, Hoteles y Fondas de la Habana», «Club de Cantineros de la República de Cuba» y «Centro Internacional de Cocineros», «Sociedad de Camareros de Hoteles» dan por terminado el paro general a las seis de la mañana del día 14 del mes que cursa (hoy, lunes), iniciado por estas sociedades el día 5 del corriente, pero no obstante esto, esta Federación y las sociedades que la componen siguen sosteniendo las demandas de sus reivindicaciones inmediatas presentadas y aceptadas por la «Federación Obrera local de la Habana», y no cesarán en ningún momento hasta el logro total de las mismas.

Estas organizaciones toman esta resolución para no ser obstáculo del desenvolvimiento de los problemas vitales del país en el presente momento.—El Comité de Huelga de la Federación Nacional de Empleados de la Industria Gastronómica y sus Similares.»

El Gabinete del Presidente Provisional

Esta madrugada, el doctor Carlos Manuel de Céspedes, Presidente provisional de la República, dió a la prensa los nombres de las personas que formarán su Gabinete.

He aquí dichos nombres:

Secretario de Gobernación: Federico Laredo Bru.
Secretario de Justicia: Carlos Saladrigas.
Secretario de Hacienda: Joaquín Martínez Saenz.
Secretario de Obras Públicas: Eduardo J. Chibás, (pendiente de aceptación por encontrarse en el extranjero).
Secretario de Agricultura: Rafael Santos Jiménez.
Secretario de Instrucción Pública: Guillermo Belt.
Secretario de Sanidad: José Antonio Presno.
Secretario de Comunicaciones: Nicasio Silverio.
Secretario de la Presidencia: Raúl de Cárdenas.
Secretario de Guerra y Marina: Demetrio Castillo Pokorny.

EL DISTRITO CENTRAL

Alcalde, Jefe del Distrito Central: Estanislao Cartaya.
Presidente del Consejo Deliberativo: Miguel Angel Cisneros.

RECIBOS DEL PRESIDENTE

El Presidente Céspedes recibirá hoy a las once de la mañana a los oficiales de los barcos de guerra surtos en bahía.

Y desde hoy mismo, el doctor Céspedes, despachará en el edificio del Palacio Presidencial.

MENSAJES DE FELICITACION:

El Embajador Welles habló ayer por teléfono con el Presidente Roosevelt, a propósito de la situación cubana.

Roosevelt envió un mensaje de felicitación al Presidente cubano Céspedes, deseándole muchos éxitos en el desempeño de su difícil cargo.

Inmediatamente Céspedes contestó al Presidente Roosevelt, agradeciendo la felicitación y reiterándole la buena amistad de Cuba hacia los Estados Unidos.

Zubizarreta y Ainciart fletaron un barco para ellos dos a fin de poder huir impunemente de Cuba

Costó al pueblo $15.000 la fuga de los dos asesinos. Crespo fué para Nassau, donde se halla su jefe e inspirador Machado. Ortiz será expulsado. La familia Herrera se fugó ayer

Viaja en estos momentos, rumbo a New York, el ex jefe de Estado Mayor del Ejército, general Alberto Herrera Franch, con toda su familia; el hasta hace pocos días hombre poderoso en Cuba embarcó esta madrugada, a las dos, a bordo del vapor «Quirigua», que se dirige a la gran metrópoli americana, donde la familia Herrera fijará, por ahora, su residencia.

El Embajador americano, Honorable Sumner Welles, galante y cumplido caballero, acompañó a los viajeros a bordo del barco, teniendo para todos ellos frases de consuelo y de simpatía.

La familia Herrera, desde los acontecimientos, se refugió en el Hotel Nacional, de donde salió esta madrugada, debidamente custodiada por oficiales del Ejército, yendo en el automóvil de la Embajada Mr. Welles.

Acompañan, desde luego, al señor y a la señora Herrera, y a la señorita Herrera, los hijos del matrimonio, Alberto y Rodolfo, el primero representante a la Cámara y el segundo teniente del Cuerpo de Aviación Militar y ayudante que fué de Machado. También la esposa de éste y el señor Fausto Rodríguez Arango y demás familiares. La situación del teniente Herrera, en el Ejército, no está aún aclarada.

AINCIART Y ZUBIZARRETA

Podemos asegurar que el ex jefe de la Policía Nacional, Antonio Ainciart, junto con varios de sus más adictos amigos, embarcó desde el día del movimiento militar a bordo del vapor «Pennsylvania», rumbo a los Estados Unidos.

Y se estima que el doctor Octavio Zubizarreta, ex secretario de Gobernación, salió en ese mismo vapor.

Se afirma que los fugitivos fletaron el barco para ellos solos y que el costo fué de quince mil pesos.

CRESPO, DESERTOR

El ex capitán Manuel Crespo, ex jefe de la Escolta Presidencial, embarcó con el general Machado el pasado sábado, rumbo a Nassau, donde se encuentra.

Crespo será declarado desertor de un momento a otro, pues ha dejado de cumplir la obligación que tiene todo oficial de presentarse al nuevo Jefe de Estado Mayor dentro del tercer día.

ORTIZ SERA EXPULSADO

Se asegura que el comandante Arsenio Ortiz, de comparecer ante consejo de guerra, será juzgado por criminal y, aparte de la pena que se le imponga, será expulsado deshonrosamente del Ejército.

Sin embargo, hay quien se inclina a creer que el bárbaro ex oficial no responderá a la llamada de sus superiores.

BARRERAS, MIGUEL A. GONZALEZ Y OTROS

En el citado vapor «Quirigua» se dirigieron también a Nueva York el Presidente del Senado de la República, comandante Alberto Barreras y el senador Lorenzo Fernández Hermo, el representante C. Urquiaga y el ex capitán del Puerto, Miguel Angel González.

ADELANTO SU SALIDA

El «Quirigua» debió haber salido esta tarde a las cuatro, pero adelantó su partida en catorce horas, seguramente a gestiones del Embajador Welles, a fin de dar debida protección a las personas arriba enumeradas.

60 ómnibus de la "Cuba" han sido quemados

La compañía se había declarado en quiebra para no pagar a los empleados la fianza de $25.00

Anoche fué pasto de las llamas, el paradero de los ómnibus Cuba, situado en Palatino.

Fueron pasto de las llamas unos sesenta ómnibus, que habían sido cedidos últimamente a un teniente del Ejército, para que explotara con ellos la nueva línea de Omnibus del Vedado.

Como se recordará, dicha empresa se declaró en quiebra, con el propósito de no restituirle a sus empleados, los choferes de los ómnibus, la fianza de 25 pesos, que cada uno de ellos le había entregado como garantía.

Fué destruída por el fuego la fábrica de conservas de varios mantenedores del régimen caído

A pesar de los esfuerzos de los bomberos, las llamas dieron fin a la enorme fábrica, sus tanques de petróleo, los postes eléctricos y las casas próximas, en el reparto de Naranjito

Anoche, próximamente a las once, se declaró un violento incendio en la fábrica de conservas «Cuba Cane», situada en Naranjito, propiedad de Heliodoro Gil, Benito Remedios y Viriato Gutiérrez.

El voraz elemento destruyó por completo la amplia fábrica, haciendo explosiones los numerosos tanques de petróleo que en aquellos alrededores poseía la compañía citada.

El fuego se propagó al andén del tren eléctrico, o sea apeadero de Naranjito, quemándose, además, dos postes del tendido y dos casas, donde residían familias pobres, las que no sufrieron daños en sus personas.

Los materiales de extinción de incendios de los cuarteles de Jesús del Monte y Cerro, acudieron al lugar del siniestro, sin que a pesar de los grandes esfuerzos realizados por los bomberos se pudiera contener la vorágine.

Las pérdidas se calculan en unos 45.000 pesos y hasta ahora se ignora quiénes hayan sido los incendiarios, pues el hecho es intencional.

La policía no ha podido encontrar a ninguno de los propietarios de la fábrica, los cuales créense están ausentes de este territorio.

Los empleados volverán hoy a sus labores

Han desaparecido las causas que originaron el paro. Así se acordó en la asamblea de ayer

El señor Pedro I. Pérez, presidente de la Asamblea de Delegados de los Empleados Públicos nos comunica que ayer tarde acordó recomendar a los empleados de todas las secretarías que acudan desde hoy al trabajo, puesto que han desaparecido las causas que originaron la huelga, sin perjuicio de mantener las aspiraciones de todos conocidas, tales como el pago de sus haberes atrasados, etc.

BUSQUE el SUPLEMENTO en ROTOGRABADO. Contiene la actualidad gráfica mundial.

Se reúnen las corporaciones económicas hoy

Tratarán sobre la reapertura de los establecimientos, a las 8 a. m., en la Manzana de Gómez

A las ocho y media de la mañana de hoy el Comité Conjunto de las Corporaciones Económicas de la Habana se reunirá en las oficinas de la Asociación de Comerciantes, sita en el cuarto piso de la Manzana de Gómez.

Presidirá esta importante reunión el señor Antonio Antón, presidente de la Corporación, y se tratará de la apertura de los establecimientos.

Esta noticia nos la ofreció el señor Roberto Guardiola, secretario de la referida orporación.

Las fuerzas no permitirán que haya desorden

Hay orden de hacer fuego a todo el que desobedezca las leyes. Bando Militar No. 2

TENIENTE CORONEL ERASMO DELGADO Y ALVAREZ, M. M., Comandante Militar de la Provincia de La Habana,

HAGO SABER:

Que he tenido a bien dictar el siguiente

BANDO NUMERO 2

Primero: quedan en lo absoluto prohibidas las organizaciones y circulación de manifestaciones, de cualquier clase que fueren.

Segundo: se procederá al decomiso de todas las armas que se encontraren en poder de los ciudadanos, bien las portaren en su persona o las llevaren en sus vehículos.

Tercero: las agresiones a la fuerza pública, así como a cualquier otra persona, al igual que los actos de saqueo, pillaje o incendio serán reprimidos severamente, debiendo procederse en estos casos a hacer fuego contra los infractores.

Cuarto: todos los ciudadanos deberán mantenerse recogidos en sus hogares después de las ocho de la noche.

Dado en La Habana, a los trece días del mes de agosto de mil novecientos treinta y tres.

E. DELGADO.

DA POR TERMINADA LA HUELGA LA ASOCIACION DE DEPENDIENTES DE VIVERES

Hemos recibido una nota del presidente de la Asociación de Dependientes de Víveres en General en la que nos manifiesta que la citada institución ha determinado, de acuerdo con el Comité Central de Huelga, dar por terminado el paro a las doce del día de hoy.

Nos encarga asímismo que hagamos llegar a todos los dependientes su ruego de que se encuentren en sus puestos a la hora citada.

Sumario de esta Edición

	Páginas
Abela (caricatura)	8
«Breviario», por Lucilo de la Peña Cruz	8
Cables	2-3-16
Católica (Información general)	14
Crónica Habanera (social)	5-7
Crucigramas	4
España (Cables y Comentarios)	9
Farmacias de turno	6
Habaneras (sección femenina)	6
Inventos, innovaciones y curiosidades	4
Escenario y Pantalla	12
Puerto	4
Sociedades Españolas	6
Sports	10-11
Telegramas	5
Viboreñas	4
LECTURAS:	
«Bromas y Veras», por Joaquín Aristigueta	4
«Caiga el régimen definitivamente», por Salvador Massip	2
«Del Lejano Ayer» por R. A. Catalá	13
«Al margen del cable» por Raúl Maestri	16
«Divagaciones de un español», por José Aixalá	3
«La Libertad del Pensamiento», por Eduardo Mayea	13
«México Visto de lejos», por Heliodoro Valle	13

M.E.C.D. 2016

CINCO MUERTOS Y NUEVE INTOXICADOS GRAVES AL INGERIR UN BREBAJE EN UNA BOTIC

La muerte violenta del vig. Melchor Rodríguez

¡Caiga el régimen, definitivamente!

Por Salvador MASSIP

En un régimen de legalidad, la pérdida del poder no significa la caída definitiva de quien lo ejerce. En las Repúblicas de régimen presidencial los presidentes legalmente electos se traspasan pacíficamente el poder, y en las monarquías constitucionales y en las Repúblicas de régimen parlamentario, los Presidentes del Consejo de Ministros caen muchas veces por un voto de censura. Esta caída es un quebranto para el Presidente del Consejo; pero no significa la muerte política.

Repetidas veces, un Presidente del Consejo ha caído del poder y ha vuelto a recobrarlo. Briand en Francia, MacDonald en Inglaterra, Giolitti en Italia, Maura en España, cayeron del poder por haber perdido en un momento dado la confianza del Parlamento o la de la opinión pública, pero al cabo de algún tiempo volvieron a la misma posición al cambiar las circunstancias. En las dictaduras, en cambio, el poder se pierde totalmente y de una sola vez. Porfirio Díaz en México, Zelaya en Nicaragua, Castro en Venezuela, Leguía en el Prú y Primo de Rivera en España, cayeron definitivamente.

En los regímenes legales la caída del poder hiere; pero no mata. En los regímenes dictatoriales, la caída del poder mata políticamente a quien lo haya ejercido. Un régimen legal cae por un voto de censura del Parlamento o por la hostilidad de la opinión pública; pero un régimen dictatorial cae por la revolución. En un régimen legal, el traspaso del poder se hace pacíficamente. En un régimen dictatorial, por el contrario, el traspaso del poder se hace con violencia.

La sublevación de la aviación, del ejército y de la marina, el día 11, que echó del poder a Machado, hizo caer el régimen dictatorial por él establecido. El régimen todo entero cayó en la mañana del día 12. Al caer Machado ha caído también el Congreso.

Tenía que ser así. Tan ilegítimo era el origen del Presidente como el del Congreso. Presidente y congresistas debían sus puestos al mismo falseamiento de la ley, al mismo escamoteo de la voluntad popular. Estaban unidos, además, por el vínculo de la complicidad en la comisión de numerosos atentados contra la Constitución, contra las leyes y contra los ciudadanos.

Salvo muy contadas excepciones el Congreso está formado, no por representantes del pueblo, sino por incondicionales de Machado. Todos sabemos perfectamente que Machado llevó al Congreso a sus parientes, a sus socios en toda clase de actividades y a sus amigos íntimos. Todos sabemos que congresista que llegaba a ocupar un escaño lo ocupaba por designación expresa de Machado. En las elecciones que se han celebrado en Cuba desde 1926 en adelante, han sido electos los candidatos previamente designados por Machado. Los congresistas que deben su acta a otro origen, que son muy pocos, tuvieron que luchar directa y abiertamente con Machado para obtenerla.

Como todos los dictadores hispanoamericanos, Machado quiso dar a su dictadura aspecto constitucional. En todo tiempo quiso dar a su régimen aspecto legal. («En todo tiempo», decimos con reservas, porque muchas veces no se paró en pelillos.) De hecho, el poder legislativo no existe en Cuba desde 1926. Machado, asumió, durante todo su mando, conjuntamente, el poder ejecutivo y el legislativo. La Constitución de 1901 le constreñía un tanto en el ejercicio del poder legislativo, limitándolo al envío de mensajes en que podía hacer indicaciones y recomendaciones, pero la Constitución de 1927 hizo desaparecer esos obstáculos y desde entonces Machado envió al Congreso proyectos de ley perfectamente articulados y detallados, que eran aprobados sin discusión o con una parodia de discusión por el Senado y por la Cámara de Representantes. El Congreso estaba reducido a dos corporaciones que, obedientes a los mandatos del dictador, daban visos de legalidad a las medias más arbitrarias.

El régimen dictatorial ha caído todo entero. No hay, pues, que respetar y conservar el Congreso. El Congreso mismo sabe su caída. Los congresistas que no pueden irse al extranjero se ocultan por temor a las sanciones que les puedan aplicar los ciudadanos ofendidos. En la noche del sábado fueron necesarios ingentes esfuerzos para sacar de sus escondites a unos cuantos Senadores y Representantes y llevarlos al Capitolio a sancionar con su presencia la tramitación legal que se ha creído necesaria para que el doctor Carlos Manuel de Céspedes ocupara la Presidencia provisional.

Nadie puede concebir al actual Congreso, tan repudiado por la opinión pública como el propio Machado, prestando su cooperación al Presidente provisional y legislando sin tener autoridad moral ni legal para ello. Puesto que el Congreso no representa al pueblo, sino a Machado, que corra la misma suerte que Machado.

Los hechos del día 11 hacen imposible mantener y conservar la ficción de constitucionalidad en que algunos quieren vivir. Hay que disolver el Congreso. La necesidad obliga a establecer un régimen «de facto». Más prestigio y más autoridad moral puede gozar un régimen «de facto» erigido abiertamente y en plena luz del día con el consentimiento de todos los cubanos, que un Gobierno aparentemente constitucional; pero que sólo será, «de jure», una continuación de la sangrienta dictadura que acaba de caer.

Al defenderse a tiros mató a un vendedor

Un grupo de jóvenes del A B C costeó los gastos de los funerales de aquel

El vigilante 553, Melchor Rodríguez, perteneciente a la Duodécima Estación y ayudante del comandante Lugo, fué muerto ayer tarde violentamente por el pueblo, en los momentos en que se escondía detrás de una tonga de maderas del depósito propiedad de los señores Gancedo, Toca y Compañía, situado en Concha y Villanueva.

Cuando se reanudó la caza del vigilante Rodríguez, que fué primeramente atacado cuando transitaba por el puente de Agua Dulce disfrazado, el pueblo continuó su persecución hasta lograr herirlo de muerte en la cabeza de un certero balazo.

El cuerpo de Rodríguez fué mutilado y al disponerse las gentes a llevarlo a rastro por las calles, fuerzas del Ejército lo impidieron.

El atacado guardador del orden, en su defensa, empuñó un revólver 45, con el que hizo numerosos disparos contra las personas que lo perseguían, logrando herir de muerte al joven Tomás Cid Rivero, natural de La Habana, de veinte años de edad, vecino de Concha 35, que se dedicaba a la venta de frutos menores en el Mercado Unico.

Reconocido el cadáver por el doctor López, de guardia en el centro de socorros de Jesús del Monte, a donde fué conducido por el público, le apreció una herida de bala en el hombro izquierdo, otra de la misma naturaleza en el vientre, con salida por la región costal izquierda y una contusión en la cabeza.

El cadáver fué entregado a sus familiares, que acudieron al expresado centro benéfico, siendo abonados los gastos de los funerales por un grupo de jóvenes pertenecientes al A. B. C., que se presentaron en aquel lugar a enterarse de lo ocurrido.

También la policía hizo entrega a sus familiares del cadáver del vigilante Rodríguez, que fué tendido en una de las capillas del Cementerio de Colón.

UNA AGENCIA DE MUDANZAS

El público se personó en la agencia de mudanzas que está situada en Cruz del Padre y Zequeira, propiedad de Demetrio Zapata. Le fueron incendiados todos los carros y camiones.

FINCAS QUEMADAS

En los centros policíacos se rumoraba anoche que la multitud había incendiado las fincas propiedad de la viuda de Casals, la de Carlos Machado y de Lecho Falcón, alcalde de Güira de Melena. Dichas propiedades están situadas en San Antonio de los Baños. También la del doctor Carlos Guas, fué pasto de las llamas.

AMIGA DE AINCIART

La casa situada en Fomento y Luyanó, residencia de una amiga íntima del doctor Antonio B. Ainciart, ex jefe de la Policía Nacional, fué objeto de un saqueo. Los muebles, una vez en la vía pública, fueron destruídos por las llamas.

LA ESTACION DE TUMA

Una venta de gasolina, conocida por Estación de Tuma, situada en la Calzada de Güines, fué quemada totalmente por el público. Es propiedad de Salvador Tuma, el cual se dedicó, durante la huelga, a la venta de dicho líquido.

LESIONADOS LEVES

En el centro de socorros de Jesús del Monte fueron asistidos de lesiones de carácter leve, Gabino Rubio, vecino de Zapote 33; Emilio Fernández, de Arroyo Apolo y Juan Laguray, de Arroyo Apolo 2.

DE UN NAVAJAZO

Lutgardo Ravelo, de 27 años, vecino del Reparto Las Yaguas, fué asistido por el doctor La Fe en el centro de socorro de Jesús del Monte. Presentaba una extensa herida en el vientre, siendo su estado de carácter grave. Según manifestó, había sido atacado por un grupo de «porristas» en Luyanó y Blanquizar.

HERIDO DE UN BALAZO

Angel Vega, de 19 años de edad, vecino de Infanzón 24, fué conducido al centro de socorros de Jesús del Monte, donde fué asistido de una herida de bala en la región parietal derecha. Según se pudo inquirir, el paciente es mensajero de la farmacia del doctor Alonso. Cuando conducía unas medicinas por Rosa Enríquez y Luyanó, fué alcanzado por una bala de las que fueron disparadas en un combate entre el público y varios «porristas» que se defendían del ataque de que eran objeto.

Tres muertos en Santa Clara, en los disturbios

El Alcalde renunció. Todas las tarjas y monumentos fueron derribados por los ciudadanos

SANTA CLARA, agosto 13 (por teléfono de larga distancia).—El Alcalde de la ciudad señor Francisco Rodríguez Aguado, ha presentado la renuncia, haciéndose cargo de la población el coronel Heriberto Hernández.

Todas las tarjas y monumentos han sido derribados en la ciudad, cambiándoles los letreros a las calles.

Con motivo de los sucesos ha habido tres muertos que se nombran Raúl Martín Gómez, Antonio Gamiz y Miguel Angel Espinosa.

Reina absoluto orden. Corresponsal.

El porrista Carlos Souto, se suicidó yer

Se trata del hermano del ex teniente Ramón Souto, el que también es buscado

Carlos Souto Adterigche, hermano del ex-teniente Ramón Souto, que se distinguieron por sus hechos de sangre durante el Gobierno de Machado, se encontraba ayer oculto en una casa de la calle Zanja, adonde se había refugiado desde la caída del régimen.

El pueblo que constantemente buscaba a los individuos que habían pertenecido a la extinguida Porra, lo descubrió ayer, por lo cual trató de darle caza para vengarse de los desmanes cometidos por Carlos Souto, durante el tiempo que estuvo en la Porra.

Carlos Souto, al verse acorralado, pidió del pueblo que no le diera muerte, pues él mismo se haría justicia con su mano y acto seguido, sin dar tiempo para nada, con el revólver que tenía se hizo un disparo en la cabeza, falleciendo casi instantáneamente.

Souto fué recogido aun con vida y llevado al Hospital Municipal, donde expiró a su llegada, certificando el médico de guardia, que presentaba una herida de bala en la sién derecha.

En Artemisa se proclamó ayer nuevo alcalde

Nuestro corresponsal ha sido el elegido del pueblo. Varias fincas y casas, incendiadas

ARTEMISA, agosto 13.—DIARIO. Habana.—El alcalde, coronel Ramón Hernández, presentó hoy la renuncia de su cargo ante la Junta Revolucionaria del A B C, designándose por ésta para sustituir a Hernández, al señor Waldo R. Villar, corresponsal del DIARIO DE LA MARINA aquí, quien tomará posesión mañana mismo.

Se improvisó una manifestación popular con este motivo, siendo llevado en hombros nuestro compañero y nuevo alcalde, por la multitud entusiasmada.

No se registró el menor incidente.

Después los manifestantes se dirigieron a las fincas «La Ofelia», de José Antonio Cabarga, incendiándole la residencia; a la de Emilio Carrera Peñarredonda, secretario de la Administración del Distrito Central de la Habana, que también incendiaron.

Por último, a «La Clarita», del senador Wifredo Fernández, a cuya casa de vivienda, lujosísima, prendieron fuego los manifestantes.

Fueron respetadas las vidas de los que cuidaban la finca.

José Antonio Cabarga, poseedor de suntuosas residencias, como la de la finca «Ofelia», fué durante mucho tiempo alto empleado de la Renta de Lotería, a quien sustituyó Manuel Villapol, que al propio tiempo desempeñaba la plaza de pagador de Palacio.

Ultimamente Cabarga estaba a las órdenes de Pepito Izquierdo en el Distrito.

Peñarredonda era también hombre de confianza del ex alcalde habanero.—**Sierra,** especial.

Recomienda la U. R. mantener el orden público

Estima que no se deben hacer nombramientos en la policía mientras no haya normalidad

El Directorio de la Unión Revolucionaria nos visitó anoche para manifestarnos que había sostenido una entrevista con el honorable presidente de la República, de la que había salido altamente complacido.

Dicho Directorio estima que los nombramientos que se están haciendo en el Cuerpo de Policía de la Habana deben dejarse sin efecto hasta que la normalidad sea restablecida.

Ha cursado asimismo en el día de ayer cables dirigidos a los señores coronel Carlos Mendieta, general Mario G. Menocal y doctor Miguel Mariano Gómez requiriendo su presencia en ésta a la mayor brevedad.

Los elementos integrantes de dicho Directorio han solicitado también de nosotros que hagamos pública su recomendación a los afiliados de que mantengan en estos momentos una actitud serena, no propiciando ni contribuyendo a motines y disturbios.

VARIOS ASCENSOS SE HAN EFECTUADO AYER EN LA POLICIA NACIONAL

Por resolución del Jefe de la Policía Nacional, Mayor General Enrique Loynaz del Castillo, fueron ascendidos: a capitán, el teniente Miguel Angel Rodríguez, que estaba al mando de la Novena estación, a teniente, el sargento Pla, de la misma estación, también a teniente, el sargento Mujica, de la Tercera estación; y a sargento, el vigilante Julio Dieguez.

Fué asimismo nombrado vigilante José Delgado, a quien le correspondió el número 151.

Se dispuso la cesantía del vigilante José del Valle y que pusieran ausente de servicio al Comandante Lugo, que ha desaparecido desde hace tres días.

"La Secretaría de Sanidad debe ser apolítica", dice el doctor José Antonio Presno

Declaraciones al DIARIO DE LA MARINA del futuro Jefe de la Sanidad Cubana. Prefiere su Cátedra que considera la misión primordial de su vida. Ha actuado tan sólo como universitario

La recia y prestigiada personalidad profesional y académica del doctor José A. Presno, ayer designado Secretario de Sanidad y Beneficencia en la concentración nacional que integra el nuevo Gobierno de la República, es—sin lisonja—de las más y mejor conocidas de Cuba entera, lo que nos exime de la ritual semblanza, ya que con orgullo mudo esa personalidad ha tiempo logró los más salientes y envidiables relieves.

Bueno es, sin embargo, señalar a que estimamos su característica sobresaliente: la modestia, reflejo natural de su alta capacidad mental y probada competencia. Virtud—también conocidísima—del doctor Presno, que a poco hace malograr el propósito de obtener para DIARIO DE LA MARINA, en donde, como por doquier, es tan bienquisto, las primicias de sus declaraciones gubernamentales.

—No sé nada, todavía, oficialmente, de mi designación, que hube de conocer por las afectuosas felicitaciones de mis compañeros, de mis condiscípulos, de mis amigos. Auténticamente, hasta este instante que DIARIO DE LA MARINA tiene la fineza de venir a ratificarme la noticia, estaba y está, ciertamente, sin autenticar. Es posible, en fin...

Lo positivamente cierto, valga la franqueza, es la grata sorpresa que ese motivo de congratulación, tan amplia, viene proporcionándome, tras tantas y tantas horas cruelmente amargas.

«No puedo ostentar en el naciente Gabinete otra representación que la propia a mi única actuación en el campo oposicionista: el sector universitario. Creo, en verdad, superfluo explicarlo. Es mi único título, dado que, exclusivamente, como tal universitario he venido actuando.

«No puedo anticipar nombres de colaboradores o auxiliares, todavía: primero, porque necesito constancia oficial de esa designación y al propio tiempo porque mi intención previa ha de ser «saturarme» suficientemente del actual estado del Departamento, dispuesto a actuar, a su frente, como reclama su elemental condición de técnico, estimando yo que en él no debe—para nada—figurar la política al uso, con el íntimo anhelo de lograr que la Sanidad Cubana recupere, cuanto antes, su más amplia y completa rehabilitación, llegando con paso firme y decidido a verla prestigiada, como lo estuvo en otros tiempos. Eso, ante todo.

«Mi retorno a las actividades profesorales, llegado el día de poder volver a mi cátedra universitaria, no habría de ser, probablemente, diferido por la designación gubernamental, ya que esa misión es la primordial en mi vida. No podría explicarle, aun proponiéndomelo, qué representaría para mí quedar alejado de mi cátedra, en el mañana: permítame calificar esa conjetura momentánea de «algo muy serio»...

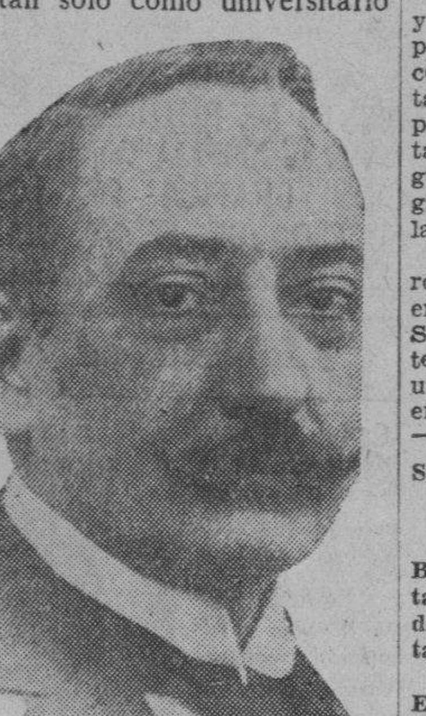

El doctor José A. Presno

Y con franca alegría, el doctor Presno subraya el sentido irónico de la frase.

«—¿Planeamiento de mi actuación como Secretario? Amén de repetir que lo primero sería «saturarme» de lo que necesita ese Departamento, que es esencialmente técnico, en tanto no llegue yo a ese conocimiento, agradecería a DIARIO DE LA MARINA aplazara para entonces mi fundada respuesta.

La elegante morada del doctor Presno, modelo de hogares cubanos, sigue más y más invadida por nuevos visitantes.

Con un gesto silente de gratitud al doctor Presno, que también sintetiza nuestros vivísimos deseos de sus nuevos éxitos, cedemos el sitio a quien el deber periodístico hizo esperar, amablemente.

Mentalmente, también cuidamos de felicitar a la Sanidad cubana, entidad que ha de celebrar, desde hoy, el acierto de esta inmejorable designación.

Numerosas residencias fueron asaltadas por el pueblo, ayer, en San Antonio de los Baños

Entre las casas invadidas por la multitud, figuran las de Carlos Machado, del presidente de la C. de Representantes, del senador Guas y del jefe del servicio secreto de Palacio

SAN ANTONIO DE LOS BAÑOS, agosto 13. El pueblo amotinado ha asaltado la residencia del señor Virginio Aguilar, Administrador de la Zona Fiscal, destruyendo la casa y todo el mobiliario.

También fueron destruidos completamente los muebles de las residencias de Saul Valenzuela, policía de Gobernación; Antonio María Chardiet, empleado del Ayuntamiento, y de Mario Dimas.

Los cuadros y gran número de objetos fueron arrojados al río.

El Ejército acudió a los lugares de los disturbios, disolviendo a las multitudes, que más tarde reanudaban su labor destructora.

Por la localidad circuló una hoja suelta de la Unión Nacionalista, firmada por su presidente, señor Isidro Rodríguez, en la que se conminaba al pueblo para que tuviera calma y sensatez, prometiéndole a su vez que la Unión Nacionalista defenderá su libertad y castigará a los que se lo merecen.

Fueron asimismo asaltadas la Jefatura Local de Sanidad, la vivienda y casas de curar tabaco de la finca «Mi Retiro», propiedad del coronel Carlos Machado, a las que se procedió a dar después candela, la del vigilante Ricardo Falcón, la vivienda de la finca del señor Colinche, Jefe del Servicio Secreto de Palacio, la que se entregó después a las llamas y el chalet de Ramón Guerra.

También fueron víctimas de las furias populares la casa de vivienda de la finca que posee en esta localidad el General Guas, senador de la República, y la del doctor Rafael Guas Inclán, Presidente de la Cámara de Representantes.

El capitán López Lajes trata de inculcar en el ánimo del pueblo la cordura y la sensatez, habiendo sido muy elogiada su ecuanimidad.

Corresponsal.

El coronel Mendieta muestra su satisfacción por la muerte del jefe de la porra, Cnel. Jiménez

«Nunca volverá a existir en Cuba un cuerpo semejante», dijo el jefe nacionalista. Los asesinos pagados por el gobierno de Machado deben desaparecer. Espera para Cuba un «New Deal»

NUEVA YORK, agosto 13. (AP.) La muerte del coronel Antonio Jiménez llenó de júbilo al coronel Carlos Mendieta, lider de los oposicionistas cubanos en los Estados Unidos.

«¿Muerto Jiménez?» preguntó.—¡Magnífico! Eso marca el fin del reinado del terror en Cuba»—dijo Mendieta al ver las fotografías que publica el «New York American».

El mismo periódico publica las siguientes declaraciones del coronel Mendieta:

«La Porra era el servicio secreto del gobierno de Machado, organizado por el tirano para asesinar a los oposicionistas. A cualquier hora del día o de la noche estos porristas estaban dispuestos a invadir un hogar cubano y asesinar a una familia entera si era preciso, sin una sola palabra de explicación.

«La Porra jamás fué una organización legal ni constitucional. La mayoría de sus miembros eran criminales sacados de las prisiones, donde estaban cumpliendo condenas por delitos graves. Sus condenas fueron conmutadas por el general Machado cuando aquéllos se comprometieron a servir de asesinos para mantener al tirano en su trono.

«Con la muerte de Jiménez ha terminado el terror de la Porra en Cuba. Jamás se permitirá la existencia de una organización como esa en Cuba».

Mendieta continuó diciendo que habrá un «New Deal» en Cuba con el gobierno del Dr. Carlos Manuel de Céspedes.

«La libertad de la prensa, por tanto tiempo imposible en Cuba, es posible otra vez»—continuó diciendo el lider nacionalista en su entrevista con el repórter del New York American. «Es indudable que el doctor Céspedes se dedicará de lleno inmediatamente a la formación del nuevo gobierno. Este se compondrá de hombres sobrado preparados para llevar a cabo el «New Deal» que con tanto júbilo espera el pueblo cubano.

«Cuando se complete esta tarea, todavía quedará el problema económico, en Cuba—especialmente lo del azúcar. Nosotros los cubanos admiramos y respetamos al embajador Welles y tenemos la seguridad de que podrá ser desenvuelto en breve algún plan económico que resultará beneficioso para ambos paises.

El pueblo trató de arrestar al Cap. Albuerne

El Ejército acudió a ofrecerle protección, pero el capitán no apareció por ningún lugar

Durante toda la mañana de ayer y tarde, numerosos individuos en impetuosa manifestación estuvieron recorriendo distintos lugares de la Sexta Demarcación, con el propócito de proceder al arresto del capitán Constantino Albuerne, sin que lo consiguieran porque desapareció de los lugares que frecuentaba, así como de la citada estación policíaca.

Al correrse la noticia como reguero de pólvora, fuerzas del Ejército en camiones se situaron frente a la Sexta Estación, a fin de darle protección al susodicho capitán, que fué uno de los que más se distinguieron en la pasada tiranía.

SAQUEADA LA CASA DEL PRESIDENTE DEL SENADO

La residencia del señor Alberto Barreras, Presidente del Senado, sita en Alday, Los Pinos, fué saqueada ayer por un grupo de manifestantes.

Poco después acudieron fuerzas del Ejército, que procedieron a custodiar la misma.

Los barberos ponen fin al paro decretado

Al iniciar su trabajo los del transporte, reanudarán su labor los barberos y los peluqueros

Una Comisión del Sindicato General de Operarios Barberos, Peluqueros y Manicures visitó anoche nuestra redacción para comunicarnos lo siguiente:

Que habiendo acordado, por espíritu de solidaridad, adherirse al movimiento huelguista de los obreros de transporte, regresaran al trabajo tan pronto los referidos obreros reanuden sus actividades.

Al efecto, el Sindicato de barberos y peluqueros celebrará antes una asamblea magna, para tomar los acuerdos del caso.

El Sindicato es miembro de la Confederación Nacional del Trabajo de Cuba. La anunciada asamblea tendrá efecto en Prado 123.

OTROS DOS MIEMBROS DE LA FAMOSA PORRA FUERON MUERTOS A TIROS, AYER

Al primer centro de socorro fueron llevados ayer por la mañana, en estado agónico, el polaco Domingo Shapiro, de 41 años de edad y un individuo del que solo se sabe se apellida Tapia. Al llegar a dicho centro benéfico, ambos sujetos dejaron de existir, siendo reconocidos sus cadáveres por el médico de guardia, que certificó que ambos presentaban varias heridas producidas por proyectil de arma de fuego, en diversas partes del cuerpo.

Tanto Shapiro como Tapia, estaban tildados de pertenecer al grupo de porristas que tan fatales consecuencias provocaron en la Habana.

Los cadáveres fueron remitidos al Necrocomio, para la práctica de la autopsia.

Los tipógrafos reanudan hoy sus trabajos

Los de las casas de obra ya pueden trabajar, por acuerdo de la Asociación de Tipógrafos

La Habana, Cuba, agosto 13 de 1933.

Sr. Director del DIARIO DE LA MARINA.—Ciudad.

Señor:

Agradecería a usted esta organización diera publicidad en el periódico de su dirección a las notas que adjuntamos en el pliego que acompaña la presente.

Sin otra cosa a qué referirme, quedamos de usted atentamente,

Por la Asociación de Tipógrafos en General,

Telmo Bueno,
Secretario general.

La Habana, Cuba, 13 de agosto 1933

El Comité de Huelga de la Asociación de Tipógrafos en General, pone en conocimiento de todos los compañeros tipógrafos de casas de obra que de acuerdo con el Comité de Huelga de la Federación Obrera de la Habana, pueden volver al trabajo.

Citamos por este medio al personal que trabaja en la Casa Molina, de esta ciudad, para la noche del lunes 14, a las ocho de la noche, para tratar sobre jornales y horas de trabajo, en pésimas condiciones en esa casa.

EL COLEGIO DE ABOGADOS DE SANTA CLARA PIDE EL RELEVO DE PEREZ AROCHA

El Colegio de Abogados de Santa Clara acordó ayer pedir de nuevo el relevo del comandante Pérez Arocha y de su ayudante el teniente César Ruiz, que como se sabe están acusados de ser los responsables del salvaje atentado de que fueron víctimas las maestras de aquella ciudad, lo cual conmovió hondamente a la sociedad cubana.

El pueblo de Matanzas realizó varios actos

El gobernador fué víctima de la ira popular

Los cerdos del representante Benigno González, repartidos entre la gente del pueblo

MATANZAS, agosto 10. DIARIO. Habana.

Durante todo el día de hoy ha sido de intensa agitación en esta ciudad. El pueblo, lleno de entusiasta animación, henchido de júbilo extraordinario se lanzó a las calles en nutridas manifestaciones dando gritos de Viva la Libertad.

Para dar rienda suelta a su legítimo júbilo y natural contento, se dirigió a la residencia del Senador Manuel Vera Verdura desalojándole la casa y prendiéndole fuego al edificio y a los muebles.

Para celebrar este acontecimiento el pueblo evitó que funcionara el material de incendios.

También le dió fuego a la morada del doctor Arturo Castro, quemando de paso el automóvil del doctor Ramón Font que se guardaba en el garage de la casa.

Otra máquina sufrió asimismo los rigores del fuego: la del Senador Díaz Pardo.

Y prendió candela a la casa de vivienda de la finca del representante señor Benigno González.

Los cerdos de raza que el señor González tenía en su finca fueron distribuidos entre los manifestantes.

Numerosas residencias recibieron la visita del pueblo entusiasta: Todas recibieron daño y sus muebles y enseres destruidos.

Fueron estas las de:

Armando Muñoz, Superintendente Provincial de Escuelas.

La barbería de Independencia y Zaragoza.

La panadería La Primera de San Luis, que rompió la huelga general.

Una lechería cuyo dueño es Inspector de Sanidad.

La residencia particular del Gobernador Israel Pérez, cuyas tres máquinas, resultaron pasto de las llamas.

La casa de José Soler, directivo de la Guardia Cívica recibió a los manifestantes destructores.

La del Contador del Consejo Provincial Ramón Santana. En la casa había dos niños que huyeron por el fondo.

La del Consejero Provincial Luis de León, sita en Maceo entre Jovellanos y Matanzas.

Este Luis León hizo repartir unas hojas sueltas que atribuyó falsamente al A B C injuriando a la raza negra.

La del doctor Miguel Loredo, director del Hospital Civil.

La del Segundo Jefe de la Policía Provincial Julio de León.

La del representante liberal Juan Miguel Haedo, en la Playa de Bellamar.

La esposa de un individuo llamado Pérez, auxiliar de la Policía y conocido por el Cabo Pérez, defendió su residencia revólver en mano disparando contra la multitud.

Cuando se agotó la carga el pueblo penetró en la casa, hizo salir de ella a su heroica defensora, y tiró todos los muebles a la calle, destruyéndolos.

La señora Pérez no sufrió daño alguno.

El Inspector de Sanidad Chávez Ferrety fué golpeado por la multitud.

El pueblo penetró en el Ayuntamiento, en el Consejo Provincial y en el Hospital de Maternidad, destruyendo bustos y retratos del expresidente General Machado y de una hija del ex-Presidente. Todas las tarjas de bronce o mármol que perpetuaban el nombre de Machado fueron destruidas.

El representante Benigno González y su familia se encuentran refugiados en el Cuartel del Ejército.

Santana y su familia en el Consulado Español y el Gobernador Israel Pérez, con su esposa e hijos en el Consulado americano.

Un amigo íntimo del Gobernador Pérez, vió también sus muebles destruídos, su casa saqueada y los perfumes de su tocador esparcidos en la calle.

Especial.

LAMENTABLE SUCESO

En las últimas horas de la noche se ha producido pánico entre todos los vecinos de esta. Se dijo que varias personas habían muerto y que otras se hallaban en un estado gravísimo debido a que las aguas del Acueducto habían sido envenenadas.

Y en efecto cinco cadáveres estaban tendidos en el hospital de Emergencias y en estado preágonico nueve ciudanos los que presentaban síntomas de grave envenenamiento.

Nombranse los muertos Wenceslao Fleites, Ramón Repoll, Leonardo Rodríguez, Raúl Carreras y Armando Rodríguez, menor.

Los envenenados manifestaron llamarse José Benito Lores, Ignacio Chirino, Gerardo Repoll, Lázaro Valdés, Mario Torres, Margarito Zayas Eulogio Oterana, Antonio Castaño y Adolfo Ulloa.

Tanto los muertos como los demás son vecinos de Pueblo Nuevo.

EL AGUA NO ESTABA ENVENENADA

El agua no estaba envenenada, y el Acueducto, que se encuentra custodiado por fuerzas del Ejército, no ha sido contaminado en lo absoluto con sustancias venenosas.

El hecho ocurrió debido a una imprudencia cometida por Wenceslao Fleitas, ya cadáver, quien con productos de la botica de Antonio Castro, incendiada hoy preparó un brebaje y se lo dió a tomar a un grupo de personas.

POCION JACOUD Y ACONITO

Fleitas, después de penetrar en la botica cogió de uno de sus anaq... dos grandes frascos, uno de po... Jacoud y otro de tintura de aco... y haciendo un brebaje con el co... nido de ambos frascos se los dió a ... acompañantes a beber, tomándo... mismo gran parte.

NO ESTA CONTAMINADA EL AGUA

Se ha podido comprobar por ... dicos locales y del Ejército Nac... que hicieron el análisis de las a... del Acueducto que estas no esta... envenenadas.

MAQUINAS DE «PORRISTAS»

En estos momentos—diez de la ... che-han pasado por las calles ... céntricas de Matanzas dos máqu... automóviles perteneciente a la ... fatura de la Policía haciendo dis... ros en todas direcciones.

Miembros del Ejército y de la ... licía persiguen a los porristas.

SE CAPTURO UN AUTO

En los momentos en que telegr... uno de los autos fué capturado p... las fuerzas armadas. LOVIO. Corre... ponsal.

UN MANIFIESTO DEL DIRECTORIO DEL INSTITUTO

Piden a todos que cese... en los saqueos y ataque... para consolidar la patria

AL PUEBLO DE CUBA

Hemos logrado a costa de ... des sacrificios, de constante ba... tremendas represalias una patri... bre, independiente y soberana, ... tenemos la ineludible obligación ... sostener.

El pueblo desbordado de justo ... tusiasmo ha saqueado las di... mansiones que los usurpadores ... poder ocupaban y ha dado m... a gran número de «porristas», ... fidentes y traidores.

Nuestra patria es libre, por ... sacudido el yugo del machadato ... minal; ahora es nuestro deber ... bilizar y consolidar nuestro gob...

Tenemos que poner freno a ... tras ansias de justicia; de lo ... trario avanzaremos hacia el cao... rrible que traería como conse... cia la pérdida de nuestra sobe... a causa de una intervención d... bierno de los Estados Unidos.

Hemos dado la palabra al ... rable Presidente de la Repú... doctor Carlos Manuel de Céspe... al General en Jefe de nuestro ... cito, Julio Sanguily, que termi... mos los asaltos, saqueos y demá... mostraciones por el estilo, ... tiempo al tiempo de solucionar ... justicia absoluta las demandas ... chazables del pueblo cubano.

No podemos permitir que se ... da la República, tenemos que ... tarlo por todos los medios y e... das las formas, para ello pedim... pueblo de Cuba, sin distinción, ... tenga calma, mucha calma, pue... lo así podremos sostener la ... dera República de Martí: libre ... dependiente y soberana.

La lucha está ganada, el ma... dato no podrá jamás volver a ... sar nuestro regocijo, las madre... tendrán que usar en lo sucesi... triste indumentaria negra, sin ... y huella de la acción machadis...

Pensemos en Cuba, en los gr... sacrificios y las preciosas vidas ... en holocausto a esta hermosa ... se han ofrendado y hagamos ... to en nuestros justificados an... que la historia se encargará d... var grabada perennemente e... páginas la gran labor realizada ... el valiente pueblo cubano e ... mir con firmeza sobre las esp... de los tiranos el hierro enroj... de su censura.

La justicia se cumplirá... ... ma! «con todos y para todos» **Directorio Estudiantil del Inst... Julio Salavarría, Rafael Bena... Oscar Barreto, Carlos Montfiel, ... tonio Acosta, Alfredo Pérez G... lez, René Díaz de Villegas, ... Vizcaino, Erundino Vilela, Or... Alvarez Barquín, Jorge R. Me... Heriberto B. Wilford.**

Disturbios en Manzanillo y en Bayamo ay...

Destruídos dos periódicos, y varias casas de machadist... No hubo desgracias person...

MANZANILLO, agosto 13.—Co... nica el cónsul de los Estados Un... señor Raúl C. Bertot, que en esa ... dad reinó la anarquía durant el ... de hoy.

Turbas incontrolables recorri... las calles de la ciudad, saque... establecimientos comerciales y d... truyendo las propiedades de ... conocidos partidarios del rég... machadista.

Entre los edificios que qued... destruídos están los que ocupaban ... periódicos locales «La Tribuna» ... «Renovación».

El mencionado señor Bertot ta... bién informa que en Bayamo o... rrieron desórdenes de menor imp... tancia y que ni en esta ciudad ni ... Manzanillo hubo desgracias perso... les.

M.E.C.D. 2016

A SECRETARIA DE ESTADO RECIBIRA HOY NUMEROSAS RENUNCIAS DE SUS FUNCIONARIOS

Organizan un homenaje a Roosevelt y a Welles

Se erigirá un monumento a las víctimas

Propone rendir tributo anual a los caídos. Manifestaciones correrán entonces las calles

Los señores doctor Carlos M. Betancourt y García, abogado, miembro del A B C y Ramón Betancourt García, procurador, torturado en el Castillo de Atarés, han tenido las siguientes iniciativas:

Primero: Organizar un homenaje nacional al Presidente Franklyn D. Roosevelt, Embajador Sumner Welles y al pueblo y Gobierno de los Estados Unidos en agradecimiento por haberles dado la libertad, por vez, al pueblo de Cuba, contribuyendo al derrocamiento de la tiranía que imperaba. Dicho homenaje consistirá en una gran manifestación que recorrerá las principales calles de todos los pueblos de la República, en el mismo día y a la misma hora. En la Habana se disolverá en la Embajada Americana, y en las ciudades o pueblos del interior en los Consulados, donde los haya, y en donde no, en los monumentos de patriotas o en los parques.

Segundo: Obsequio de un Album conmemorativo de este gran acontecimiento, al Presidente Roosevelt y al Embajador Wells, otro.

Tercero: Peregrinación nacional a todos los cementerios de la República, en el mismo día y a la misma hora, en homenaje a las víctimas inmoladas por la Tiranía de Machado, portando cada ciudadano una flor que depositará en las tumbas de los caídos.

Cuarto: Erección de un gran monumento nacional, que se levantará en uno de los parques o lugares públicos más céntricos de la Habana, en homenaje a todas las víctimas de la Tiranía sangrienta de Machado, y en el que se pondrán los nombres de las víctimas. Los fondos se recaudarán por suscripción popular. El monumento será como el Altar de la Patria, donde el pueblo irá periódicamente a reafirmar su fe por la Libertad, para que nunca más surja en Cuba un régimen como el que pasó.

Quinto: Editar un libro donde se recopilen los nombres y fotografías de todos los asesinados durante los ocho años de Gobierno de Machado, para que el pueblo cubano y el mundo entero conozcan la magnitud de nuestra gran tragedia.

Sexto: Recabar de las nuevas autoridades de la República la demolición del Castillo de Atarés, y de las celdas de la Cabaña, llevando antes allí al pueblo para que conozca esos lugares de tortura y martirio, a fin de que ningún otro gobernante pueda utilizarlos con esos fines.

MR. SUMNER WELLES HA RECIBIDO AYER VISITAS DE CARACTER PRIVADO

El Embajador de los Estados Unidos ha sostenido ayer varias conferencias importantes y privadas con oficiales del Ejército y con distintas personalidades de la oposición.

Entre las personas que recibiera el representante diplomático de los Estados Unidos anotamos los nombres de los señores Antonio González de Mendoza, el señor Joaquín Martínez Saens, el señor Castillo Pokorny y Castillo.

Todas las entrevistas sostenidas fueron privadas, como hemos dicho, entre el Embajador y sus visitantes.

CITADOS LOS EMPLEADOS DE COMUNICACIONES, HOY

Para hoy, lunes, a las nueve de la mañana, están citados los empleados jefes del departamento de Comunicaciones, para tratar acerca de la canalización del trabajo, por el advenimiento del nuevo Gobierno nacional.

La reunión será en el mismo edificio de la secretaría.

Destruídos los bustos de la madre de Machado y de éste, en la Escuela Técnica Industrial

RANCHO BOYEROS, agosto 13.—De nuestro corresponsal.—Esta tarde fué destrozado en este pueblo el busto de bronce del expresiden Machado que se hallaba frente a la Escuela Técnica Industrial, así como el letrero de la Escuela que ostenta el nombre del dictador. También corrió idéntica suerte el que se ha en la Estación del ferrocarril.

En el parque que se llamó Lutgardita, el pueblo en pocos momentos destruyó el busto de la madre de Machado. La mayor parte de los que vivían en ese reparto lo han abandonado, hallándose en una gran soledad.—DONATO, Corresponsal.

Fué asaltado 'El Comercio' de Cienfuegos

Era propiedad del ex Alcalde Pedro Antonio Aragonés. Todo el material fué destruído

CIENFUEGOS, agosto 13 de 1933. Reunidos los jefes del Ejército, el Comité Huelguístico y demás elementos de la Oposición triunfante, designaron alcalde municipal, interino, al licenciado Angel Alberto Giraudy, juez de primera instancia.

Los huelguistas asaltaron la redacción del periódico local «El Comercio», propiedad de Pedro A. Aragonés, destruyendo muebles, máquinas de escribir, etc., salvándose milagrosamente la máquina impresora y linotipos.

Los manifestantes continúan su algarada en el pueblo en señal de entusiasmo.

En estos momentos, otra manifestación con bandera roja recorre las calles.

GARCIA, Corresponsal.

El ascenso de funcionarios en la aduana

Dos antiguos empleados fueron nombrados para administrador y delegado, respectivamente

Los tenientes de navío Felipe Ortolazábal y Eusebio Albá procedieron a dar posesión ayer, en nombre del Jefe del Estado Mayor de la Marina y mediante las actas correspondientes, a los señores Miguel Zaldívar y Andrés Castellanos de los cargos de Administrador interino de la Aduana de la Habana y Administrador Delegado, respectivamente.

Al sencillo acto asistieron varios altos jefes del departamento.

El Administrador procederá hoy, en unión del cajero, señor Tristán, a hacer un arqueo de la caja, que se encuentra sellada desde ayer, para que se pueda continuar el desenvolvimiento ordinario de la Aduana.

Tanto el señor Zaldívar como el señor Castellanos son antiguos empleados del departamento.

EL ARRIBO DEL QUIRIGUA

A las seis de la tarde de ayer arribó a nuestro puerto el vapor «Quirigua», que procedía de Nueva York, trayendo carga general, 17 pasajeros para la Habana y 94 en tránsito.

Entre los pasajeros que venían con destino a nuestra ciudad se encuentra el señor Edward Penet, vicecónsul de los Estados Unidos en Cienfuegos, que viajaba en compañía de su familia.

ADHESION — Por ABELA

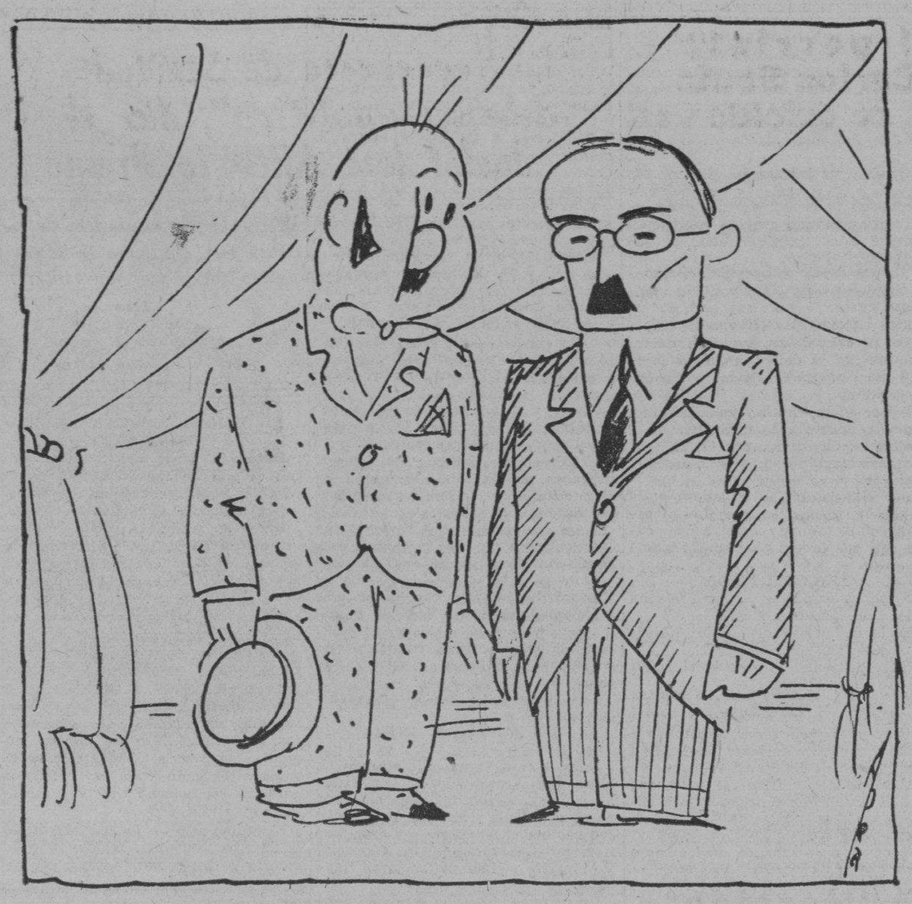

—Señor Presidente: si le puedo ser útil en algo...

El fugitivo dictador de Cuba se halla en Nassau, protegido por la policía inglesa, ya más tranquilo

«Pepito» Izquierdo, Eugenio Molinet y Octavio Averhoff son los cómplices acompañantes. No piensa ir a los Estados Unidos, pues su vida peligraría. Ferrara ha sido amenazado de muerte

NASSAU, Bahamas, agosto 13.—AP.—El anfibio bi-motor en que salió de la Habana el general Gerardo Machado, ex presidente de la República cubana en calidad de desterrado político, descendió poco después del amanecer de hoy en las aguas de esta bahía.

Profundos surcos, reveladores de una honda fatiga, aparecían en el rostro del depuesto Presidente de Cuba, quien, con un grupo de amigos, salió huyendo de la Habana ayer tarde.

Debido a la oscuridad el anfibio descendió en la isla de Andros y los viajeros pasaron la noche a bordo del avión, solicitando de los nativos que les enviaran alguna cosa para comer.

«Mi amor sigue siendo grande hacia Cuba», dijo el ex gobernante en su hotel. «La historia demostrará que mi obra ha sido buena. Cuba es constitucional y si el pueblo algún día me llamara estaré siempre dispuesto a obedecerla. Pronto habrá estabilidad en Cuba.

«Me satisface estar en un pueblo inglés. Inglaterra comprende estas dificultades y sabe que mis relaciones con ella fueron siempre buenas».

El general Machado, que huyó precipitadamente, sin tiempo de traer consigo equipaje, usaba un traje blanco y un sombrero de jipijapa. El resto de sus acompañantes usaba también sombreros de la misma clase y trajes de dril blanco.

Machado y sus acompañantes fueron recibidos por los funcionarios del Gobierno. Inmediatamente después de llegar se trasladaron en automóvil al Hotel Royal Victoria, donde pidieron whisky y té.

La policía quedó custodiando el anfibio y acompañó a Machado y a su séquito hasta el Hontel donde se ha montado una guardia especial. Los funcionarios de Aduanas ocuparon cinco revólvers que llevaban los viajeros, manifestándoles que les serían devueltos tan pronto abandonasen la isla.

Antes de retirarse a sus habitaciones, Machado solicitó los servicios de un sastre.

Declaró Machado que solamente le acompañan algunos amigos íntimos y que su familia continúa cerca de la Habana, no temiendo ser molestada.

Se manifestó altamente complacido del recibimiento que había tenido en esta ciudad y dijo que sus planes todavía no tienen forma concreta, siendo probable que embarque en el trasatlántico que saldrá de ésta el 26 de agosto.

Con Machado llegaron el doctor Octavio Averhoff, ex secretario de Hacienda; José Izquierdo, ex jefe del Distrito Central de la Habana; el doctor Eugenio Molinet, ex secretario de Agricultura y Trabajo; Manuel Moreno, ayudante personal, dos pilotos y un oficial de aviación.

El ex presidente hizo breves declaraciones acerca del estado de cosas de Cuba.

«Estoy muy cansado», dijo mientras esperaba la llegada del sastre al que habría de encargar varios trajes.

«No deseo hablar, sino esperar noticias de Cuba.

«Pero diré, sin embargo, que el pueblo cubano reconoce siempre sus deudas y no repudiará las que ha contraído la República. He sido Presidente de Cuba durante ocho años y lo malo que he hecho debe compensarse con lo bueno que también he hecho. Creo que dí a Cuba un Gobierno constructivo.»

«Invito a ustedes a que hablen con mi secretario de Hacienda», dijo volviéndose hacia Averhoff. «Les dirá a ustedes que en el último mes tuvimos un superavit. Sin embargo, no quiero defenderme, porque creo que los hechos hablan por mí.

«Cuba es un país constitucional y tiene derecho a cambiar de Gobierno.

«Estoy encantado en este hotel—siguió diciendo Machado—donde reina tanta paz.

«Me siento feliz y confortado. Quieren ustedes dejarme decansar un rato?»

Machado dijo que es posible que permanezca aquí indefinidamente cuando se le informó que corría el rumor de que se trasladaría a Miami durante la tarde en un aeroplano especial. Primeramente se dijo que el ex presidente embarcaría el 26 de agosto a bordo del trasatlántico canadiense «Lady Rodney».

El Cónsul de los Estados Unidos Mr. Patrick Hurley visitó esta tarde a Machado, pero un agente de la policía custodiaba la puerta de la antecámara de la habitación donde dormía Machado, por lo que Hurley anunció que volvería a las cinco de la tarde.

LA VIDA DE MACHADO CORRERA PELIGRO SI TRATA DE IR A NUEVA YORK

NUEVA YORK, agosto 13.—AP.—Los líderes de la colonia de exilados cubanos en Nueva York, predicen que si el ex presidente Machado trata de llegar a los Estados Unidos desde Nassau, Bahamas, su vida correrá peligro constantemente.

Indicaron los líderes cubanos, que elementos oposicionistas, que odiaban el régimen de Machado se hallan regados por todo el territorio americano, y que la mayoría de ellos están dispuestos a hacer cualquier cosa.

Esta tarde circularon rumores de que Machado había reservado un apartamento en un gran hotel de Nueva York.

Un conocido profesional cubano de Nueva York, persona de gran respeto de unos 50 años de edad, le dijo al reporter de la Prensa Asociada:

«En cualquier ocasión que me encuentre cara a cara con Machado, así sea mañana como dentro de veinte años, gustosamente daría mi vida por matarlo.

Los exilados también expresaron la opinión de que también corría peligro el doctor Orestes Ferrara, ex secretario de Estado. Ferrara llegará a las 6.35 de la mañana del lunes, procedente de la Florida.

Arsenio Ortiz y Crespo tendrán que responder ante un consejo de guerra por los crímenes que han cometido

Lores, Guerrero y Rasco serán retirados. El nuevo Gobierno se propone hacer cumplir la ley. El Comandante Militar de la Habana toma medidas para el mantenimiento del orden público

El comandante militar de la provincia de la Habana, teniente coronel Erasmo Delgado, que actúa ya en el Castillo de la Fuerza, durante todo el día y la noche de ayer estuvo dictando las pertinentes órdenes tanto escritas como orales, a fin de que, en cumplimiento de las disposiciones emanadas del jefe de Estado Mayor del Ejército, general Julio Sanguily y del Secretario de la Guerra, general Demetrio Castillo Pokorny, fueran reprimidos los desmanes que pudieran cometerse contra la vida y la propiedad de nacionales y extranjeros en el territorio nacional.

También, en cumplimiento de dichas disposiciones, parejas de soldados procedieron por toda la ciudad y sus alrededores a recoger toda clase de armas, lo mismo de fuego que blancas, las cuales eran decomisadas y trasladadas al Castillo de la Fuerza; igualmente fueron recogidas proclamas que se estimaban sediciosas. En todos los casos, los portadores de las armas y proclamas eran dejados en libertad.

Es empeño de las autoridades militares que el orden sea restablecido en todo el país, y que la normalidad cristalice, procediéndose a la violencia en caso necesario.

UNA TRASMISION DEL TENIENTE LORIE

A ese respecto, el teniente doctor César Lorié, en horas de la noche, lanzó al espacio, por medio de la Estación C. M. W., del DIARIO DE LA MARINA, una arenga patriótica al pueblo de Cuba, haciendo las recomendaciones pertinentes para que las disposiciones de las autoridades sean observadas en toda su plenitud a fin de que no se produzcan en estos momentos de difícil situación para la patria cubana, hechos que pudieran dar lugar a fatales consecuencias. Recomendó a todos los cubanos paz y respeto, cordialidad para que no se pierda la obra de la revolución que dió al traste con el régimen machadista.

ACTUA EL EMBAJADOR DE ESPAÑA

El Excmo. señor Embajador de España en Cuba, don Luciano López Ferrer, que desde los primeros momentos ha actuado en defensa de los intereses y vidas de sus conciudadanos radicados en Cuba, sostuvo extensa y amplia conferencia con el Jefe de Estado Mayor, en el Castillo de la Fuerza, saliendo altamente complacido de las seguridades que a ese sentido le dió el general Sanguily.

Don Luciano López Ferrer, al que acompañaba el Secretario de la Embajada, señor Espelius, nos manifestó que siempre ha tenido plena confianza en la actuación de las autoridades cubanas, pero que, en cumplimiento de su deber se ve en la necesidad de actuar en la forma que hemos indicado, por las quejas que ha recibido de diversos lugares del país de sus connacionales.

PROTECCION A LA HAVANA ELECTRIC

El capitán Arturo González Quijano, que secunda al teniente coronel Erasmo Delgado en la Comandancia Militar, dictó ayer las órdenes relativas a la protección de los intereses de la Empresa Havana Electric Railway Company, que así lo solicitó, ante el temor de que fueran atacadas sus estaciones terminales de esta Capital.

LA SECRETA CUSTODIADA

El edificio que ocupan la Secretaría de Gobernación y la Policía Secreta, continúa custodiado debidamente por parejas del Ejército, al mando del cabo Vicente Soler, a quien entregó el día anterior, mediante acta, el subinspector del Cuerpo Gregorio Suárez. Se procederá de un momento a otro a normalizar los servicios en ambos departamentos.

EL CASO DE ORTIZ Y EL DE CRESPO

Se tiene entendido que el comandante Arsenio Ortiz, que tan triste celebridad obtuvo durante el caído régimen será mandado a buscar al extranjero, para que comparezca a responder a los cargos que se le hacen, especialmente en el informe que en contra suya emitió el teniente coronel Erasmo Delgado y que obra en la Auditoría General del Ejército. Hasta este momento no se sabe con certeza dónde se encuentra Ortiz.

El capitán Manuel Crespo, que fungió durante el régimen machadista de Jefe del Castillo de Atarés y de la Escolta Presidencial y que ha desaparecido desde el sábado, será requisitoriado para que se persone en el Estado Mayor para ser, al igual que el anterior, sometido al Tribunal Militar competente. Tampoco se conoce el paradero del funesto militar.

Se asegura que serán retirados en breve el general Eduardo F. Lores, ex Jefe de Estado Mayor y el coronel José Manuel Guerrero, Jefe de la Auditoría del Estado Mayor, que, precisamente durante todo el día y la noche de ayer permaneció en las Oficinas del Castillo de la Fuerza aceptando el nuevo estado de cosas. También parece será retirado el brigadier Federico Rasco, que igualmente que el anterior, permaneció ayer en el Estado Mayor a las órdenes del general Sanguily.

PERSONALIDADES QUE VIMOS AYER

Distinguidas personalidades concurrieron ayer al Castillo de la Fuerza para conferenciar con el general Sanguily. Recordamos entre ellas, a los doctores Raúl de Cárdenas, Secretario de la Presidencia de la República y Manuel Dorta Duque, Delegado de los Profesores Universitarios ante la Mediación.

También, el general Pablo Mendieta, ex Jefe de la Policía Nacional; el ex representante doctor Heliodoro Gil; el coronel retirado del Ejército Eduardo Pujol, el Jefe del Cuerpo de Bomberos, coronel José Fernández Mayato; el ex capitán del Ejército, Julio Cadenas, que se ha puesto a disposición del teniente coronel Erasmo Delgado. Igualmente, el doctor Ricardo Núñez Portuondo, Presidente de la Federación Médica de Cuba

Entre los militares vimos a los ex ayudantes del general Machado comandantes Firmat, Rodríguez de León y Galí Menéndez; el coronel José M. Quero; teniente coronel José Perdomo; coronel Manuel Benítez y comandante Boffil, el cual nos manifestó que los funcionarios de Hacienda, según pudo comprobar, no pretendieron llevarse consigo el dinero que había en las arcas nacionales sino que iban a extraerlo de allí para depositarlo en los Bancos que ya habían pagado los cheques expedidos por el Gobierno caído.

Igualmente vimos a nuestro compañero señor Edel Farrés; al doctor Enrique Castellanos Henríquez; a los señores René y Federico Morales; al doctor Julio Sanguily y otros.

Entraron los destroyers hoy de madrugada

Saludará na la plaza cuando... amanezca. El Taylor y el Claxton son los llegados a la Habana

A las dos menos cuarto de esta madrugada arribó al puerto de La Habana el destroyer americano «Taylor», la primera de las tres unidades de esa clase que nos visitarán.

El segundo, el «Glaxton», lo hizo a las cuatro de la madrugada, sin que hayamos podido conocer, dado lo avanzado de la hora, las características de ambos.

El tercero, según nuestras noticias, arribará a Manzanillo de hoy a mañana.

Extraoficialmente se dice que dichas unidades han venido en viaje de cortesía al nuevo Presidente de la República de Cuba.

Comanda el «Taylor», que funge de buque insignia, el comandante Howard, que bajó a tierra y fué cumplimentado por el teniente coronel Gimperling, Attaché de la Embajada Americana, en cuyas oficinas estuvieron, volviendo el comandante Howard a su unidad.

Hallada una de las máquinas de Zubizarreta llena de armas, por los abecedarios y el ejército

El Presidente de la República declara que la presencia de los buques de guerra americanos en aguas cubanas no lesiona nuestra soberanía. Numerosas visitas recibió el Dr. Céspedes

En las oficinas instaladas provisionalmente en la residencia del nuevo Presidente de la República se personaron anoche tres miembros del ramal A-2 del ABC, los que comunicaron que en la calle 25 entre L. y M., habían localizado la máquina número 36, del tristemente célebre ex secretario de Gobernación doctor Octavio Zubizarreta.

Un teniente y dos abecedarios acompañaron a los abecedarios a dicho lugar, incautándose de dicho automóvil, el que contenía en su interior varias armas de distintos calibres.

VISITAS EN LA PRESIDENCIA, EN LA TARDE Y NOCHE DE AYER

En la tarde de ayer fueron visitadas las oficinas presidenciales la Comisión de los obreros en huelga; los marianistas—que habían estado también por la mañana— el ABC, que sostuvo extensa entrevista con el doctor Céspedes; la Unión Nacionalista; el Profesorado Oposicionista de la Normal de Mujeres; el señor Cintas, embajador en Wáshington; el doctor José Manuel Cortina; el Comité de la Unión Nacionalista ante la Mediación; el doctor José Clemente Vivancos, presidente del Tribunal Supremo; el señor Daniel Compte; el doctor M. J. Manduley, del Banco Territorial; el doctor Sabino Pérez Montes; el sector de Profesores del Instituto ante la Mediación; el doctor Mario Montero, presidente de Sala de la Audiencia.

También en horas de la tarde celebraron una conferencia el Jefe del Estado, doctor Céspedes; el embajador Sumner Welles; el doctor Torriente y el doctor Martínez Saenz, del ABC.

GARANTIAS PARA LA FAMILIA CORTINA

Anoche visitó la residencia del Presidente de la República, doctor Céspedes, el hijo del senador doctor José Manuel Cortina.

El objeto de su visita obedecía a exponer su solicitud de que le fueran concedidas a su familia las debidas garantías.

UNA CONFERENCIA

El doctor Nicasio Silverio, destacado líder de la OCRR, sostuvo una conferencia con el nuevo Jefe del Estado, sobre distintos asuntos de actualidad.

LA PRESENCIA EN AGUAS CUBANAS DE TRES BARCOS DE GUERRA AMERICANOS

Interrogado anoche por un repórter del DIARIO el Presidente de la República, doctor Carlos Manuel de Céspedes, en torno a la visita a puertos cubanos de tres buques de la Marina de Guerra de los Estados Unidos, manifestó que lo encontraba bien, porque la presencia de dichos barcos en aguas de Cuba no era lesiva a nuestra soberanía, por cuanto sólo se limitarían a actuar sus tripulaciones en el mantenimiento del orden en un caso necesario.

Dos de dichos buques se dirigirán, según parece, al puerto de la Habana y uno al de Manzanillo.

SE NORMALIZARA LA VIDA EN MARIANAO HOY

En la entrevista celebrada con el Jefe del Estado por el líder Silverio —a quien acompañaban varios estudiantes del Término de Marianao— quedó hecha formal promesa de que en el día de hoy quedaría restablecido el orden en el mismo, reintegrándose todos al trabajo y abriendo el comercio sus puertas.

La policía de Marianao quedó ayer destituída

La O.C.R.R. mantiene el orden en unión del sector Radical Estudiantil. El Jefe está preso

MARIANAO, agosto 13.— DIARIO Habana.

Hoy fué destituída la policía municipal de este pueblo, habiéndose recogido sus armas y parque por la Comandancia Militar.

Para evitar agresiones quedó detenido el jefe del Cuerpo.

Se ha hecho cargo de cuidar del orden, evitando que se repitan hechos lamentables la OCRR y el Sector Radical Estudiantil, de cuyas organizaciones son dirigentes los señores Nicasio Silverio y Heriberto P. Wilford.—Martínez.

Será restablecida la Subsecretaría de Estado

García Kohly era persona no grata a España

El Dr. Carlos M. de Céspedes actuará hoy en Estado. Estudia un plan de extensas reformas

Hoy será un día de gran actividad en la Secretaría de Estado. Quizá el más activo de todos los habidos desde que comenzó el régimen dictatorial de Machado hasta el día doce, en que de una manera definitiva dió término con un golpe combinado entre el pueblo y el Ejército nacional.

Hoy, repetimos, será la fecha en que lleguen renuncias estruendosas y día en que la Secretaría, de acuerdo con los dictámenes del doctor Carlos Manuel de Céspedes, tomará medidas administrativas.

El nuevo Presidente de la República, doctor Carlos Manuel de Céspedes, por haber actuado durante muchos años en la carrera de la diplomacia, conoce perfectamente el Departamento del Exterior y sabe los puntos más flojos de dicha dependencia. También conoce el doctor Céspedes de manera admirable, el funcionamiento de todos los asuntos internacionales relacionados con nuestra nacionalidad y los países extranjeros y amigos, así como que no desconoce a todos los funcionarios que desde hace tiempo o recientemente prestan sus servicios en el Departamento de Estado.

Las medidas que tome el doctor Céspedes al respecto de reorganizar momentáneamente el Departamento, será el preludio de una reorganización más minuciosa en esa oficina, que adolece de muchos defectos de organización, especialmente en el exterior.

Ya el doctor Céspedes ha comenzado a actuar. Le ha comunicado por cable a todos los funcionarios de la carrera de la diplomacia y del cuerpo consular cubano en el extranjero, la caída del régimen pasado y el advenimiento del nuevo gobierno que preside. También ha comunicado a todas las cancillerías del mundo el cambio radical habido para que quede en conocimiento de dichas cancillerías.

A los funcionarios cubanos en el extranjero, nos dijeron, se les envió un resumen de los hechos que culminaron en el cambio del régimen. Así como a muchos de los funcionarios de importancia de la Secretaría de Estado que se encuentran prestando servicios por el mundo se les comunicó la nueva por el teléfono de larga distancia.

Augusto B. Merchan, personalmente, trasmitió las órdenes dadas por el Presidente provisional y Secretario de Estado de la República.

LA SUBSECRETARIA DE ESTADO

Una de las medidas tomadas últimamente en la Secretaría de Estado, medida que fué instaurada desde el advenimiento al departamento de Ferrara, fué la de suprimir de cuajo la Subsecretaría del Departamento. Este puesto importante que tenía, se puede decir, el control de todas las oficinas interiores y exteriores de Estado, fué sacrificado. Ferrara, en su afán de abarcarlo todo y de ser el único personaje de la Cancillería lo suprimió, poniendo en su lugar un Director de Protocolo que no viene a ser más que un funcionario de alguna categoría que no puede ponerse en contacto con el mundo oficial exterior.

La Subsecretaría, nos dijeron personas bien enteradas de Estado—donde abundan miembros del A B C y desafectos al pasado régimen—es uno de los puntos que se van a tratar en su oportunidad por el Gobierno provisional de Céspedes. La Subsecretaría, pues, volverá a ser un departamento de la Secretaría de Estado.

NADA SABEN DE FERRARA

En la Secretaría de Estado preguntamos si se sabía el paradero cierto en los Estados Unidos de Ferrara y si conocían sus futuros planes.

En el Departamento del Exterior nada saben y como oficialmente ha dejado de ser Ferrara funcionario de la República no sólo desconocen sus planes y su ruta, sino que no les interesa lo que pueda hacer ni declarar.

LA EMBAJADA DE ESPAÑA

Sábese ya por haberlo publicado este periódico en su suplmento del viernes y en su edición de ayer por la mañana, que el doctor Mario García Kohly, presionado por la prensa española, y por conocer el desarrollo de los acontecimientos cubanos, había renunciado a su cargo. El doctor García Kohly, nos dijeron en la Secretaría de Estado, hacía mucho tiempo que no era persona grata a la República española, así como había sectores de la opinión pública que repudiaban que fuera embajador de Cuba, por su nexo tan estrecho con Primo de Rivera, aquel general español que fué el dictador de la Madre Patria durante seis años consecutivos. Desde entonces García Kohly no es bien querido en España y su caída se dió por segura primero cuando el gran novelista cubano señor Hernández Catá, pronunció un famoso discurso contra el «Machadato», en el Ateneo de Madrid, que fué causa de grandes algaradas estudiantiles y recientemente durante la matanza realizada por Ainciart del indefenso pueblo de la Habana, fecha reciente que no se remonta sino hasta el día siete del mes en curso. Este hecho último y la protesta de la Embajada de España en Cuba, así como los artículos publicados al unísono por toda la prensa española, trajeron como resultado la caída de García Kohly, quien actuaba en España desde hacía muchos años.

NO SE SABE AUN NADA

Es un hecho inevitable, incontrastable, que en la Secretaría de Estado se dictarán algunas cesantías o para cubrir las formas se solicitarán las firmas de algunas renuncias; especialmente las de aquellos funcionarios que con mayor ostentación hicieron fe y profesión de machadismo.

Los nombres de las personas no se conocen aun oficialmente, pero éstos, por estar en el ambiente, son harto notorios.

EL A B C RADICAL ACLARA QUE NO ES GOBIERNISTA

Ayer nos visitó una comisión del A B C Radical, integrada por personas que se encuentran perfectamente identificadas como verdaderos revolucionarios, solicitando que aclaremos que son absolutamente falsos los rumores que se han hecho circular de que el A B C Radical es una organización del gobierno recientemente destituído. El A B C Radical está integrado por miembros de la organización abecedaria, que no estaban de acuerdo con la mediación. Lo que hacemos con verdadero gusto, ya que nuestros visitantes son todos personas perfectamente conocidas por su ejecutoria en pro de la reconquista de nuestras libertades.

Merito Acosta salió en avión rumbo a Miami

No se fué ningún funcionario del gobierno destituído, según afirma la Pan Am. Airways

Ayer por la tarde, como de costumbre, salió a las tres p. m. el avión regular de correspondencia y pasaje de la Pan American Airways conduciendo cuatro pasajeros con destino a Miami.

Eran esos pasajeros el señor Merito Acosta, la señorita Flor Santiago y los ciudadanos norteamericanos Ernest Kemnitz, Herman Scharnberg.

NO SALIO MAS NINGUN PASAJE

Alguna personas hicieron circular el rumor de que en dicho avión habían salido para Miami el general Alberto Herrera y algunos miembros del Gabinete. Este rumor, absolutamente falso, fué desmentido por todas las personas que acudieron al muelle del Arsenal y presenciaron la salida del avión, entre las cuales había muchos miembros de la oposición. Además los funcionarios de la empresa aérea negaron también la especie, asegurando su falsedad.

Para dar fe de que en dicho avión no salió ningún funcionario del Gobierno, está el señor Baldomero Acosta, que iba a bordo del avión para Miami, y todo el mundo conoce al popular Merito, que es una robusta rama del tronco que se llama general Baldomero Acosta, uno de los oposicionistas que más sufrieron las persecuciones del régimen depuesto.

Un individuo herido a tiros por el pueblo

Trató de suicidarse después, siendo asistido en el centro de socorro de graves heridas

En el segundo centro de socorros fué asistido ayer, de graves heridas incisas, situadas en ambos codos y pierna izquierda, así como otra herida de bala, en la pierna derecha, el joven Rafael Pérez Oliva, de 26 años, y vecino de San Francisco 19.

El paciente manifestó a la policía de la séptima Estación, que en ocasión de encontrarse estacionado en la puerta de su domicilio, varios individuos le hicieron numerosos disparos, siendo alcanzado por uno de los proyectiles.

Con respecto a las heridas incisas que presenta en ambos codos, se las ocasionó él mismo, con una navaja, con el propósito de suicidarse, al decidirse morir por sus propias manos, antes de ser víctima del público. Agregó el declarante, que ignoraba la causa que motivara la agresión, toda vez que es completamente ajeno a toda idea partidarista.

Proclamado nuevo alcalde en Cienfuegos

Fué elegido por unanimidad del pueblo, después de renunciar el alcalde anterior, Sr. Aragonés

CIENFUEGOS, agosto 13 de 1933. El pueblo desbordante de entusiasmo se lanzó esta mañana a las calles en monstruosa manifestación yendo más de quinientos jinetes al frente de la misma y portando un muñeco que representaba al «apapipio». Representaciones de todas las clases obreras se estacionaron frente a Cayo Loco, donde se encuentra la Estación Naval junto con el capitán del Ejército, jefe de esta plaza, así como las fuerzas armadas, el Directorio Estudiantil, representación del Comité de Huelga, del Colegio Médico y el de Abogados, en pleno, oposicionistas y pueblo en general, acordándose aceptar la renuncia que se solicitó ayer del alcalde Aragonés y designar al doctor Angel Alberto Giraudy, juez de primera instancia, alcalde municipal por petición del pueblo.

El doctor Giraudy fué conducido en hombros hasta la estación del ferrocarril, siendo muy aclamado.

M.E.C.D. 2016

Al pedir
UROTROPINA
exija siempre
la marca Schering

La Urotropina legítima "Schering" proporciona resultados excelentes en el tratamiento de las molestias y enfermedades de los riñones, vejiga y vías urinarias en general. Es asimismo un poderoso desinfectante interno, que previene y favorece la curación de todas las enfermedades infecciosas. Carece en absoluto de efectos secundarios perjudiciales. Pida siempre:

TABLETAS SCHERING DE
Urotropina
TUBOS DE 20 TABLETAS

Bromas y Veras

Por Joaquín ARISTIGUETA

QUE la cosa está que arde, no ofrece duda, y si no que se lo pregunten a las casas que están aseguradas DE incendio, sin perjuicio de que puedan estarlo también contra incendio. Porque de dos días a esta parte, hay casas que están aseguradas DE incendio: y esto podrá no ser una póliza, pero que es «seguro» no hay quien me lo discuta.

El fuego, que es un excelente microbicida, está produciendo la desinfección de algunos hogares infectados de tiranía, y no va a quedar un microbio para contarlo. Las casas quemadas y los habitantes echando chispas. Son fuegos naturales, aunque por ser producidos por la mano del hombre, parezcan fuegos artificiales.

Y donde no se ha producido la candela, se ha efectuado desalojos por la vía de apremio que deja chiquiticos los procedimientos «legales» de algunos conocidos dueños de casas. Por ejemplo, en algunos teatros como el «Prado» y ese otro de «relajo» (de relajo, no porque se exhibieran infelices mujeres con trajes de poco abrigo, sino por idiotas, nada más) que había en Consulado, jamás se ha dado espectáculo de tanto éxito como los de ayer: Bueno, ¡como que se acabaron las lunetas! Se acabaron las lunetas y los escenarios, y además ¡se acabó el relajo!

Nunca se ha visto nada tan ordenado como estos dos días. Este espectáculo de la anarquía disciplinada del pueblo, es casi la quiebra de la autoridad. Sin una orden, todo en orden. Porque había que ver con cuanto orden se asaltaba algunas casas. Nadie cabecilla y todos a la cabeza. Y, además, nadie pensaba en la jornada de ocho horas, ni en que le aumentaran el sueldo. Todo el mundo al trabajo, a destajo, y sin protestar. Hay quien trabajó treinta horas seguidas destrozando sillones Luis XV (era su especialidad) sin beber ni agua. Si en vez de trabajar para destrozarlos, le hubieran hecho trabajar para construirlos, habría dicho que el patrono era un tirano y se habría declarado en huelga. He aquí por dónde se confirman las teorías de Pestalozzi. Es necesario proporcionar el deleite en el esfuerzo. Cuando trabajamos en tareas que nos producen deleite, porque son de nuestra facultad o de nuestra inclinación innata, el esfuerzo se convierte en recreo. Y así se recreó el pueblo durante estos dos días.

Por eso vi espectáculos de ordenación perfecta, como el de un individuo con un palo en una mano, y otro con un palo en la cabeza. A cada uno lo suyo y todo en orden. Porque no está mal del todo que en un pueblo bien disciplinado haya palos: el mal está en que no estén en su sitio. Así es útil el palo de la escoba puesto en la escoba, el palo mayor puesto en la nave, y mayor todavía puesto en las costillas del sojuzgador de la Ley; porque no debe olvidarse que la Ley tiene una vara, y precisamente la tiene para medir las costillas de sus enemigos. Así esos dos individuos que yo vi, son un símbolo de la Ley; uno el palo en la mano y otro el palo en la cabeza. El orden, ante todo.

Claro está que resulta lamentable que un pueblo tenga que dedicarse por sí mismo a limpiar de alimañas la sociedad. Esto es siempre molestísimo, pero el pueblo tiene que resignarse y aceptar el trabajo. Yo no he cocinado nunca y me puse a freir dos huevos y me freí además una yema; la del dedo índice. ¿Y qué le iba a hacer? Me chupé la yema y freí los huevos. Así que, aunque el pueblo se tueste algún miembro, que se aguante. El caso es que tenga la sartén por el mango.

Algunos timoratos creen que esto es la anarquía, pero ¡quiá! Esto es como los fósforos, que arden hasta que se acaba la mecha.

El único peligro que ofrece la Revolución a los ciudadanos es que alguno se moleste y mande a otro a la Porra. Porque están las cosas que ni como dulce desahogo se puede decir: «¡Porra!» Es una palabra malsonante que no la aguanta nadie. Así que no aconsejo a ningún lector mío (aunque mis lectores han sido siempre gente seria) que no sean «porristas», o «porreros» ni manden a nadie a la Porra.

Porque además de no ser distinguido, es inútil mandar a la Porra a nadie, porque nadie va a querer ir, de aquí en adelante.

Y este es el mayor triunfo de la Revolución, ¡qué Porra!

Empresa Naviera de Cuba

Apartado No. 2490, Dirección Telegráfica: EMPRENAVE
Claves en uso: A. B. C., 4a. y 5a.
Edición Western Unión Walkims and Apedix
SAN PEDRO No. 6.—HABANA

TELEFONOS: A-6236. Pasajes y Fletes: A-5215. Información general: A-4730 Departamento de Tráfico: A-2962. Almacén. A-5034: Segundo Espigón de Paula: M-2630: Tercer Espigón de Paula.

NOTA.—Las escalas de Port Au-Prince, Aux Cayes (Haití), San Pedro de Macoris R. D. Aguadilla Mayaguez y Ponce P. R. Kingston, (Jamaica), son eventuales, esto es, se harán cuando el pasaje o la carga lo amerite

VAPORES EN SERVICIO: Presidente Machado; Baracoa, Cienfuegos, Eusebio Coterillo, Gibara, Guantánamo, Habana, Joaquín Godoy, Julián Alonso, La Fe, Las Villas, Manzanillo Rápido, Santiago de Cuba y Camagüey.

PUERTOS DE ESCALA: COSTA NORTE. — Puerto Tarafa Nuevitas, Manati, (Victoria de las Tunas), Puerto Padre, (Chaparra) Gibara, (Holguín), (Velasco Bocas), Vita, Banes Nipe, Mayari, Antilla, Preston, Sagua de Tánamo (Cayo Mambí), Baracoa, Guantánamo, (Boquerón y El Desso) y Santiago de Cuba.

COSTA SUR.—Cienfuegos, Casilda, Tunas de Zaza, Santa Cruz del Sur, Manopla, Guayabal, Manzanillo, Campechuela, Media Luna, Niquero, Ensenada de Mora y Santiago de Cuba.

COSTA NORTE de VUELTA ABAJO.—Bahía Honda, Río Bayacoa, Puerto Esperanza, Santa Lucía, (Minas de Matahambre), Río del Medio, Dimas, Arroyo de Mantua y La Fe.

REPUBLICA DE HAITI.—Port-Au-Prince, Aux Cayes.

REPUBLICA DOMINICANA.—Santo Domingo, San Pedro de Macoris y Puerto Plata.

PUERTO RICO.—SAN Juan, Afuadilla, Mayagüez y Ponce.
JAMAICA.—Kingston.

Anúnciese en el DIARIO DE LA MARINA

VIBORENAS

HERMOSO IRIS DE PAZ

Iniciada ya la normalidad con el feliz término que han tenido los acontecimientos nacionales, renace también la tranquilidad en el seno de las familias viboreñas, ante el hermoso Iris de Paz que asoma en nuestro Cielo.

Cesaron ya los aciagos días de sobresaltos y temores, y la alegre e impulsiva juventud, que tanto ha laborado aportando grandes sacrificios, volverá a su natural estado de jovialidad y alegría.

Yo deseo las mayores facilidades en la nueva era a las familias viboreñas.

SRA. ANITA MENDEZ DE PUIG

La distinguida y excelente dama, amante esposa del buen amigo Pancho Puig, adoración de su hijo el conocido y cumplido joven Luisito Puig, que por unos días ha padecido una molesta dolencia, se encuentra muy mejorada, asistida por el joven y afamado facultativo doctor José I. Meluzá.

Por él asistida la bondadosa amiga Anita, yo espero que pronto estará completamente restablecida, como son mis deseos consignarlo cuanto antes.

PROXIMA BODA

Anunciarla puedo ya para el día veinte del presente mes.

Es la novia la gentil señorita Norbertha Sárria y Alicot.

Su afortunado prometido el señor Emilio Alba Salazar.

Serán apadrinados por la hermana de la novia, la señorita Rosa Sárria Alicot, y por él, señor Jesús Pérez Cabo, Presidente del Muy Ilustre Centro Gallego de La Habana.

Después de la boda, se efectuará una fiesta en honor de los nuevos esposos, en la residencia de la novia, en Santos Suárez.

Y pasarán su luna de miel en uno de los lujosos departamentos del Hotel Inglaterra.

Por anticipado felicito a Norbertha y Emilio, de cuyo enlace prometo más pormenores y una debida reseña.

PRO-SAGRADA FAMILIA

Complazco a mi buena amiga la distinguida señorita Blanquita Lluy, dando a conocer el siguiente atractivo programa de la función que se celebrará próximamente, en el cine «Neptuno», a beneficio del Asilo de Ancianos La Sagrada Familia:

1.—Una película de actualidad.

2.—A. y B. Números de música cubana, guitarra y canto por la profesora señorita Francisqueta Vallalta, y un bello grupo de sus alumnas.

3.—A. B. C. Números de canto por el señor Francisco Naya, acompañado por el maestro señor Muguerza.

4.—A. y B. Números de música española, guitarra y canto por la señorita Vallalta y sus alumnos.

5.—Precioso número, canciones y pregones por la inimitable niña de siete años Alicia Raymat, acompañada por Manolo Llinás.

6.—La comedia de Alvarez Quintero «Sangre Gorda», por la señora Enriqueta Sierra y el señor Carlos Irigoyen.

Las personas que deseen socorrer a los ancianos de La Sagrada Familia, pueden enviar al Asilo, o avisar por teléfono, víveres y cuanto pueda contribuír a aliviar su aflictiva situación.

La luneta para esta función sólo cuesta treinta centavos.

DE SANTOS SUAREZ

Traslado

Para la casa Tamarindo número 18, altos, han trasladado su residencia los estimados esposos Concepción Fernández de Ruíz y el señor José Ruíz, con sus bellas herederas las graciosas figulinas Conchita, Ofelia, Graciella y Amparito y el simpático joven Reynaldo.

En su nuevo hogar, que por mi conducto ofrecen a sus amistades, les deseo muchas prosperidades.

María Antonieta Menéndez

La sugestiva trigueña, que se encuentra de temporada en la playa de Jaimanitas, se halla ya completamente restablecida de la molesta dolencia que por unos días padeció.

Me complazco en participar tan agradable noticia a sus amistades y admiradores, con mi expresiva enhorabuena a esta soberana por su apelativo y por su espléndida belleza.

Chismecito

No deja de haberlos en tan extensa barriada, famosa por sus incomparables santuosuarenzas esculturales, pero esta vez, es la Ley del Divorcio la que da la nota chismosa...

Incompatibilidad de caracteres entre unas dama de espléndida belleza y un amigo cuyo apellido es el mismo que el primero mío, que nunca empleo, para dejar solo Castillo...

Apenas estas notas, pero no hay que pensar que el amor muere, bien pudiera ser que nunca existió!...

¡Incompatibilidad de caracteres no existe entre dos que se aman!

Urbano del Castillo.

El "Heraldo de Cárdenas" fué quemado

Era propiedad del Alcalde de la ciudad, S. Humberto Vila. El director tuvo que salir huyendo

CARDENAS, agosto 13.—Por teléfono de larga distancia.—En esta ciudad han ocurrido numerosas manifestaciones de júbilo celebrando la caída del régimen machadista, produciéndose los consiguientes desórdenes que terminaron con la intervención de la fuerza pública.

Grupos numerosos de ciudadanos recorrieron las calles de la ciudad exteriorizando su alegría y atacando e incendiando el edificio donde está enclavado el «Heraldo de Cárdenas» órgano del alcalde señor Humberto Vila y del que es director el señor Francisco González Bacalloa, el cual ha tenido que abandonar la ciudad para salvar su vida.

También fué destruída la residencia particular del referido Alcalde, que está ausente de ésta, la del Ingeniero señor Arias y la de la Viuda de Méndez.

La situación duró bastante rato hasta que fuerzas del ejército, como antes decimos, restablecieron el orden, dictando las oportunas órdenes. Se teme que mañana se reproduzcan los hechos y el jefe del Distrito toma medidas para avitarlo.—ESPECIAL.

En Sanidad no se permite la entrada a nadie

El ex secretario machadista se llevó importantes documentos que guardaba en su despacho

A las nueve y media de la mañana de ayer fué llamado a la Comandancia Militar de la Habana el vigilante especial de la Secretaría de Sanidad, señor José M. Rodríguez, recibiendo ordenes del capitán Quijano de que no permitiese el acceso a persona alguna a la Secretaría, ya que tenía noticias de que el secretario particular del ex secretario de Sanidad, doctor Angel Madan, había extraído en una ambulancia varios legajos de documentos.

LOS QUE ESTUVIERON EN LA SECRETARIA

En el día de ayer estuvieron en el Departamento de Sanidad los doctores López del Valle y Clark, directores de Sanidad y Beneficencia, el doctor Manuel Valle, Jefe local de la Habana, José Ifern, Jefe de Despacho, Segundo Pérez, secretario particular del doctor Madan y Ricardo Douval, del departamento de Contabilidad de la Dirección General.

Todos estos funcionarios se vieron obligados a abandonar el edificio al comunicarles el vigilante Rodríguez las ordenes que tenía.

LOS QUE SE QUEDARON EN EL EDIFICIO

Solamente se le permitió la permanencia al médico legalizador de las firmas de los certificados de defunción y a los facultativos que prestan servicios en el Negociado de Inspección Médica de la Habana.

VARIOS CIUDADANOS VICTIMAS DE LA PORRA

Grupos de sujetos que pertenecieron a la Porra, se han disgregado por la ciudad a fin de agredir a los pacíficos transeuntes, haciéndoles disparos y golpeándolos.

Con motivo de estas represalias, resultaron heridos ayer, Francisco Jiménez, vecino de la calle Peñón, sin número, de contusiones por la cabeza, que le propinó un ex porrista apellidado Fraga, el cual se dió a la fuga.

Angel Vega, de 19 años de edad, vecino de Infanzón 24, fué asistido de una herida de bala en la mejilla derecha, que le fué causada por un disparo que se generalizó entre porristas y grupos de individuos, en Luyanó.

En el segundo centro de socorro, fué asistido de una grave herida de puñal, en el vientre, Ramón Borges, de 46 años, vecino de Universidad 27. Manifestó el herido que estaba adquiriendo unos mandados en la bodega de Oquendo y Sitios, cuando fue acometido por un porrista, el cual se dió a la fuga.

MOTONAVE ALEMANA "ORINOCO" MODERNA Y MUY RAPIDA
A ESPAÑA, (Vigo, Coruña, Gijón, Santander)
SOUTHAMPTON, BOULOGNE, AMBERES Y HAMBURGO

OFICINA TERCERA:
INQUISIDOR 37
TEL. M-8447

AGOSTO 19
OCTUBRE 21
DICIEMBRE 23

AGENCIA:
LUIS CLASING
Ed. Hotel Plaza
Teléfono A-4878

HAPAG
HAMBURG-AMERIKA LINIE
COMPAÑIA HAMBURGUESA

Noticias del Puerto

EL BANDO MILITAR EN EL PUERTO

Desde la tarde del pasado viernes el jefe de Estado Mayor de la Marina Nacional, capitán de Navío señor Eduardo González del Real, asumió el supremo mando militar del puerto de la Habana, recibiendo en seguida la subordinación del jefe del Distrito Naval Norte, capitán de fragata señor Cecilio Martínez Dalmau, del teniente de navío Felipe Ortolazábal, asesor de la Capitanía del Puerto, quien a su vez se sumó, con el capitán de la Policía del Puerto, señor César Ureña y todos los miembros de la Policía, los que seguidamente se trasladaron al Cuartel Máximo Gómez, en donde actuaba el teniente coronel Erasmo Delgado con los oficiales que lo secundaron en el movimiento.

El propio jefe de Estado Mayor de la Marina Nacional, recibió la obediencia de los comandantes y oficiales del crucero «Patria» y los cañoneros «Juan Bruno Zayas», «Yara», «Pinar del Río» y «Enrique Villuendas», que son los que están en el puerto.

El cañonero «Yara» fué atracado de popa al litoral y cerca del espigón de San Francisco.

Fuerzas del Distrito Naval Norte que ya desde el inicio de la huelga habían desembarcado cubriendo el litoral, desembarcaron en mayor número, teniendo su asiento en la Estación de la Policía del Puerto.

EL CAPITAN DEL PUERTO, REFUGIADO

El capitán del Puerto, señor Miguel Angel González, cuyo domicilio particular fué destruído, se refugió en una legación extranjera.

NO HUBO OFICINAS EN LA ADUANA

Durante el mediodía del sábado las oficinas de la Aduana de la Habana, no funcionaron y por tanto el administrador señor Alfonso Morales no asistió tampoco a su despacho.

LAS CAJAS

Tanto la caja de caudales de la Aduana de la Habana como la de la Capitanía del Puerto han sido selladas.

OCHO DIAS DE ACUARTELAMIENTO

Tanto las fuerzas de la Marina Nacional pertenecientes al Distrito Naval Norte, Castillo de la Punta y la Policía del Puerto llevan ocho días de acuarteladas.

QUEMA DE YATES

En el río Almendares fué quemado el yate propiedad del doctor Carlos Miguel de Céspedes y otros de otros amigos de la caída situación, pero en la mañana del domingo ya se dieron órdenes para que por fuerzas militares se impidieran a toda costa tales hechos.

ORDEN COMPLETO

El sector de la ciudad más tranquilo ha sido precisamente el puerto, por cuanto no se ha trabajado y el paro es tan radical que ni las lanchas de pasajeros que cubren el servicio entre Habana y Regla y entre la Habana y Casa Blanca, así como los ferries, están en huelga desde el pasado viernes.

El único tráfico de embarcaciones que se nota en bahía son las lanchas oficiales y algunas cachuchas y botes particulares.

Algunos han atravesado la bahía a nado imitando lo que a diario hacen los bañistas que piden dinero a los pasajeros de los barcos.

SALUDOS

A las 10 y 40 de la mañana, tanto la fortaleza de la Cabaña como el crucero «Patria», capitana de los barcos de la Marina Nacional, hicieron un saludo de 21 cañonazos en honor del nuevo presidente, en su toma de posesión.

EL MOVIMIENTO DE BARCOS

Desde el viernes de la semana anterior día 4, hasta el domingo 13, han arribado a la Habana un total general de 45 barcos de travesía que en total trajeron 748 pasajeros con destino a la Habana y cruzaron 2.541 viajeros entre turistas y pasajeros en tránsito.

La casi totalidad de estos barcos tuvieron que llevarse las mercancías que traían para la Habana, porque no hubo obreros para descargarlos.

También la mayor parte de los barcos dejaron de atracar a los muelles, utilizándose los botes de los barcos enarbolando sus respectivas banderas para traer a tierra y llevar a bordo a los viajeros.

El vapor «Marqués de Comillas» se llevó para Centro América la carga que traía para la Habana y se la trasbordará al «Magallanes» en Centro América.

El trasatlántico «Habana» tuvo que ir a Galveston, con objeto de reportarse de carbón y poder rendir el viaje redondo a Veracruz, Habana y New York.

El crecido número de turistas que trajo el «Morro Castle» de la Ward Line», pidió al capitán que con vista del estado de la Habana los llevara a pasear por frente a la Habana, siendo complacidos y regresando el barco el miércoles para salir en la tarde de ese día para New York, llevándose toda la carga que traía.

NO FUERON MOLESTADOS LOS TURISTAS

Si bien la mayor parte de los turistas y pasajeros en tránsito, así como las tripulaciones de los barcos no desembarcaron, los que lo hicieron no sufrieron novedad alguna, pues al menos nadie expuso queja alguna.

DOS BARCOS ITALIANOS

Los vapores italianos «Nussa» y el «Arsa» están demorados. Otros barcos detenidos son el «Belize», el «Legaholm», el «Iydfold», el «Gypsam Queen», «Barón Boheorth», «Barón Klein», el «Ingram», el «Bugerdik» y otros.

LA NORMALIDAD

Se estima que los directores de los gremios obreros den órdenes de que los trabajadores vuelvan a ocupar sus puestos en el sector de bahía, reanudándose la normalidad.

Proclamado un nuevo alcalde en Los Palacios

Eligieron al Dr. Emilio Puente y presidente del Ayuntamiento al doctor Guillermo Suárez

LOS PALACIOS, agosto 13.—Por teléfono de larga distancia.—En la tarde de hoy se organizó una gran manifestación, dirigiéndose al Cementerio y dedicando una ofrenda floral en la tumba del general Francisco Peraza y demás compañeros. Asistieron más de cinco mil personas, haciendo uso de la palabra el doctor Antonio Valdés Valero. Los manifestantes daban vivas al Ejército, al doctor Carlos Manuel de Céspedes y demás funcionarios del nuevo gobierno.

Al llegar los manifestantes a la ciudad entraron en la casa del señor José María González Acosta, rompiendo los muebles.

Una vez en el Ayuntamiento proclamaron Alcalde al doctor Emilio Puentes Leal y Presidente del Ayuntamiento al doctor Guillermo Suárez.

En el Ayuntamiento rompieron los retratos de Wifredo y de Ramón Fernández Vega. —CORRESPONSAL.

El comisionado Rafael Moragas está en Cuba

No se fué con los fugitivos que acompañaron al Dictador Machado en su rápido vuelo

El doctor Rafael Moragas, comisionado al Distrito Central, nos envía, para su publicación, una nota que reproducimos a continuación, a objeto de aclarar la noticia de un periódico respecto de su viaje en compañía del ex presidente Machado y demás fugitivos a bordo de un anfibio de la P. A. A.

Dice el doctor Moragas:

Aunque resulta empeño muy difícil hacerse oír en esta hora de profunda conmoción nacional, importa a mi honor—de mayor valimiento que mi propia vida—hacer constar que es absolutamente falso que yo haya abandonado el territorio de la República en compañía de los señores Gerardo Machado, Octavio Averhoff, José Izquierdo y Antonio Ainciart. No he salido de mi patria y en ella permaneceré consciente de que mi historia personal no abona ninguna acción vituperable.

Quiera mi fortuna que me sea dado en lo porvenir desenmascarar a quien se vistió hoy por vez primera de oposicionista para satisfacer personales venganzas, persiguiendo, con informaciones mendaces, sumar mi modesto nombre al de los enjuiciados culpables.

Por suerte, el instinto popular no se equivoca y los fallos definitivos de la justicia social se inspiran siempre en normas de acierto.

Rafael A. Moragas.

Felicitaciones de detallistas a autoridades

Se dirigen al Jefe de la Policía y al Presidente para expresar su adhesión y sus simpatías

Habana 13 de agosto de 1933.

Mayor General Enrique Loynaz del Castillo.
Jefe de la Policía Nacional.
Ciudad.
Señor:

El Centro de Detallistas de la Habana, entidad cuyos asociados (la mayor parte de los comerciantes de víveres al por menor) se encuentran estrechamente vinculados al pueblo cubano, especialmente al de la capital, en estos momentos de intenso y justificado júbilo nacional, desea por este medio hacer llegar hasta usted no solamente su más cumplida felicitación por la señalada muestra de confianza de que ha sido objeto al designársele Jefe del prestigioso Cuerpo de la Policía Nacional, sino también nuestro sincero ofrecimiento de la más leal cooperación, en lo que en nuestro alcance esté, al mayor éxito de sus funciones.

Aprovechando esta oportunidad para ofrecerle igualmente el testimonio de nuestra más alta consideración y respeto, quedamos de usted muy atentamente.

Centro de Detallistas de la Habana
Cayetano García.—Presidente

Habana 13 de agosto de 1933.

Doctor señor Carlos Manuel de Céspedes.

Presidente de la República.

Ciudad.

Honorable señor Presidente:

El Centro de Detallistas de la Habana, que representa a la mayor parte del comercio de víveres de la capital, ligado íntimamente al Pueblo Cubano, especialmente al de esta ciudad, e identificado por tanto con sus tristezas y alegrías, según ha demostrado en todas las oportunidades durante sus cuarenta y ocho años de existencia, desea hacer llegar hasta usted, en estos momentos de intenso y justificado regocijo nacional, con el cual se identifica de todo corazón no solamente su mas cálida y sentida felicitación por vuestra merecida exaltación a la más alta magistratura cubana, sino también su leal y sincero ofrecimiento de la mayor cooperación en cuanto le sea dable a la más breve normalización de la vida ciudadana.

Aprovechamos pues esta oportunidad para presentar a usted, honorable señor Presidente, nuestros respetos y el testimonio de nuestra más alta consideración.

Centro de Detallistas de la Habana
Cayetano García.—Presidente

Compañía Trasatlántica Española
Servicios de Vapores Correos

PROXIMAS SALIDAS

PARA NEW YORK, VIGO, CORUÑA, GIJON, SANTANDER Y BILBAO

Vapor "Habana".	Agt.	15
" "C. Colón".	Sept.	15
" "Habana".	Oct.	16
" "C. Colón".	Nov.	15
" "Habana".	Dic.	16
" "C. Colón".	Ene.	15

PARA VERACRUZ, (México) 48 horas de viaje.

Vapor "Habana".	Agt.	8
" "C. Colón".	Sept.	8
" "Habana".	Oct.	9
" "C. Colón".	Nov.	8
" "Habana".	Dic.	9
" "C. Colón".	Ene.	8

PARA NEW YORK, CADIZ Y BARCELONA

Vapor "Magallanes".	Agt.	22
" "C. Colón".	Sept.	15
" "Magallanes".	Oct.	23
Vapor "C. Colón".	Nov.	15
" "Magallanes".	Dic.	23
" "C. Colón".	Ene.	15

PARA GUATEMALA, COSTA RICA, PANAMA, COLOMBIA, CURACAO, VENEZUELA Y LAS PALMAS, (Canarias).

Vapor "MARQUES DE COMILLAS", Agosto 8; Vapor "MARQUES DE COMILLAS", Octubre 9; Vapor "MARQUES DE COMILLAS", Diciembre 9.

GARCIA & DIAZ, Ltda.,
Agentes Generales
— HABANA. —
Palacio de la Lonja. Teléfonos M-6911 y M-6912.

CRUCIGRAMAS

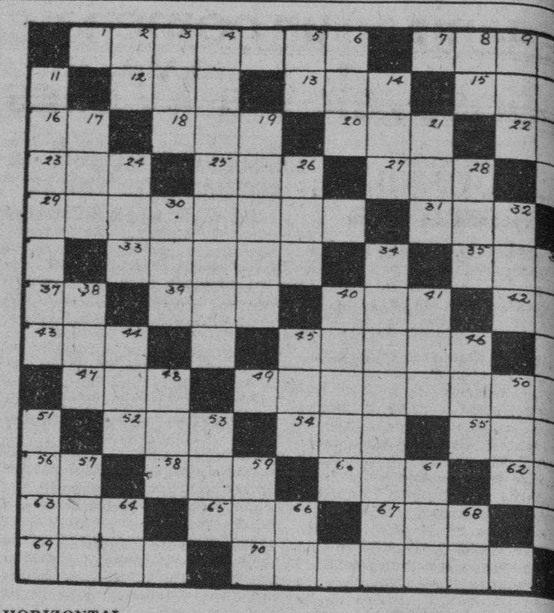

HORIZONTAL

1 Ciudad principal de la India inglesa.
7. Arbol muy grande.
12 Esposa de Jacob.
13 Consonante.
15 Número.
16 Río de Siberia.
18 Rey legendario de Troya.
20 Pecado capital.
22 Pronombre personal.
23 Arbol de la familia de las bixáceas.
25 Ciudad y puerto en Finlandia.
27 Epoca.
29 Perteneciente al Islam.
31 Animal aviparo.
33 Departamento de Chile.
35 Constelación.
37 Iniciales de un presidente de los Estados Unidos, gran defensor de los esclavos.
39 Ciudad de Colombia.
40 Siete.
42 Muy sobresaliente.
43 Nuera de Noemí.
45 Embriagado.
47 Departamento francés.
49 Vasta comarca del Asia Central.
52 Isla del mar Egeo.
54 Ilustre matemático noruego.
55 Dios griego del amanecer.
56 Vosotros.
58 E larga del alfabeto griego.
60 Medida de longitud.
62 Negación.
63 Medida de longitud.
65 paso de la cordillera de los des.
67 Primera mujer según la blia.
69 Perfume.
70 Soplón.

VERTICAL

2 Contracción.
3 Cincuenta y dos.
4 Silicato natural de cinc.
5 Infusión.
6 Adverbio de modo.
8 Mil quinientos.
9 Botánica (abr.)
10 Tratamiento.
11 Playa al norte de la prov de la Habana.
14 Consonante.
17 Repetición.
19 Obstáculo.
21 Altar.
24 Flanco.
26 Parte de la cordillera Ib al N. de Burgos.
28 Fracción.
30 Archipiélago de Oceanía.
32 Pronombre demostrativo.
34 Gran filósofo griego que en un tonel.
36 Esposa de Pericles, célebre su belleza.
38 Guante de esparto.
40 Consentimiento.
41 Distraido.
44 Movimiento convulsivo hab
45 Taza sin asa.
46 Baile andaluz.
48 Padre de las nuevas razas manas (Biblia.)
50 Hijo de Apolo y de Creúsa
51 Animal.
53 Santa.
57 Afluente del Miño.
59 Afluente del Paraguay, e frontera del Brasil.
61 Salve (lat.)
64 Río de España.
66 Lengua que se hablaba en cia al Sur del Loira.
68 Antiguo Testamento.

La solución mañana.

SOLUCION AL CRUCIGRAMA ANTERIOR

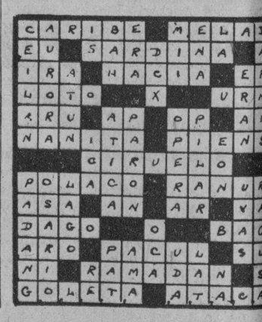

LLOYD NORTE ALEMAN
Próximas salidas para
CANARIAS, VIGO, CORUÑA, GIJON, SANTANDER, SOUTHAMPTON, BOULOGNE Y BREMEN
Vapor "SIERRA VENTANA" SEPTIEMBRE 15
Para MEXICO
Vapor "SIERRA VENTANA" SEPTIEMBRE 2
Compañía Naviera
Lloyd Norte Alemán S.A.
Agencia General Para Cuba
CAMARA Obispo 28 A-3455 — TERCERA Acosta 4 M-8066 — FLETES Oficios 18 M-3951 M-8082

LINEA FRANCESA
SERVICIO DE CARGA MENSUAL
de Havre, Amberes, Burdeos y Vigo para la Habana
Salidas de:
HAVRE el 24, de AMBERES el 27
de BURDEOS el 1 y de Vigo el 3 de cada mes.
SERVICIO DE PASAJEROS
El Vapor Correo
"MEXIQUE"
Saldrá de la Habana para VERACRUZ:
26 OCTUBRE - 3 DICIEMBRE
Para CORUÑA, SANTANDER y ST. NAZAIRE:
4 NOVIEMBRE — 11 DICIEMBRE
En esta Agencia se expiden Billetes para las líneas de NewYork - Havre - Plymouth y New York - Vigo por los Vapores:
"ILE DE FRANCE", "PARIS", "CHAMPLAIN", "LAFAYETTE", "DE GRASSE", "ROCHAMBEAU".
Cie. Gle. Transatlantique
ERNEST GAYE
O'REILLY 9.—Apartado 1090.—Teléfono A-1476.—HABANA.

M.E.C.D. 2016

INFORMACION TELEGRAFICA
DEL INTERIOR DE LA ISLA

(Por nuestros corresponsales)

Habana

El pueblo de San Cristóbal pide la renuncia del Alcalde

SAN CRISTOBAL, agosto 13. DIARIO Habana.—Una nutridísima manifestación ha recorrido las calles de este poblado desde las primeras horas de la tarde de hoy hasta la noche.

Congregada frente al Ayuntamiento la multitud—integrada casi totalmente por elementos de la Unión Nacionalista—exigió a gritos la renuncia de su cargo al alcalde municipal.

Los señores Cauzá, Matías de la Fuente, Pelegrín García y Carbonell, designados por el pueblo, visitaron al comandante Chapí, quien se hallaba conferenciando en esos momentos con el jefe militar de la provincia, comandante Ovidio Ortega, para hacerle presente la solicitud popular.

El comandante se trasladó a la otra Ayuntamiento, dirigiéndole la palabra a los manifestantes para suplicarles calma, orden y cordura. Supuso saber que no son estos los momentos para hacer esas exigencias, toda vez que el nuevo Gobierno ha de una labor depuradora, en su debido tiempo.

El comandante Ortega fué muy aplaudido y la manifestación se disolvió pacíficamente.

Mañana reanudarán su trabajo los obreros, que se hallan en huelga.

Bugallo, Corresponsal.

Muerta de un tiro una menor en un disturbio en Marianao

MARIANAO, agosto 13. DIARIO Habana.—Un grupo nutrido de jóvenes se dirigió a las oficinas de Correos de este término, situadas en la calle de Samá 20, para apoderarse de un cuadro de Machado. Al encontrar resistencia en el administrador, Claudio López Fundora, y un desconocido que se encontraba allí, fueron apedreados. Dichos individuos hicieron varios disparos contra el grupo referido. También hizo uso de sus armas repetidas veces la pareja del Ejército, una de cuyas balas fué a herir a la menor Hortensia Valdés, de once años de edad, de raza blanca, de Luisa Quijano 40, siendo de tal gravedad las heridas sufridas por dicha menor que falleció instantes después.

El administrador de Correos fué conducido a la capitanía del Escuadrón número 4, de La Lisa, para evitar que el pueblo, enfurecido, lo lynchara.

Prendieron fuego a un balneario

Otro grupo de personas desconocidas prendieron fuego en la playa de Jaimanitas, destruyendo por la acción del fuego la glorieta y balneario propiedad de Nicolás Alturaga y otros, quedando reducidos a cenizas.

Manifestación

Otra manifestación se dirigió a la casa del doctor Víctor Manuel García, abogado consultor del ayuntamiento de Marianao, destruyendo muebles y enseres de su propiedad, los cuales fueron lanzados a la calle.

Destruyen una imprenta

Pasadas las cuatro de la tarde, otro grupo de manifestantes se encaminó a la «Imprenta Marianao Alegre», propiedad y residencia del concejal del Ayuntamiento local Luis García Oviedo, destruyéndole la imprenta y los muebles de su residencia que fueron arrojados, formando montones con los herrajes y tipos de la imprenta, en la calle.

—Ese mismo grupo apareció en la barbería de Ramón Fuevo, de Real 138, tirando a la calle los muebles e instrumentales del establecimiento.

—En la barbería situada en Real y Padre hicieron otro tanto.—**Martínez**, Corresponsal.

Matanzas

Gran manifestación en el Perico

PERICO, agosto 13 (por teléfono de larga distancia).—En la tarde de hoy se ha organizado una manifestación monstruo, recorriendo diversas calles y dando vivas al Ejército al doctor Carlos Manuel de Céspedes y demás miembros del nuevo Gabinete.

La representación del ABC le ha propuesto un plan de renovación municipal al teniente del Ejército y dicho militar ha prometido complacerlo.—Corresponsal.

Santa Clara

El nuevo Ayuntamiento de Cienfuegos

CIENFUEGOS, agosto 13.—Tomó posesión el alcalde provisional doctor Alberto Giraudi. Se formará un nuevo ayuntamiento integrado por delegados de distintas corporaciones locales.

El jefe de la policía aragonista, comandante Ruiz Monteagudo ha sido silbado por el público al salir de la jefatura de la policía.

Las manifestaciones obreras se suceden, portando banderas comunistas.—**Obdulio**, Corresponsal.

Camagüey

Causan numerosos destrozos en Camagüey los manifestantes

Camagüey, agosto 13 de 1933. Desde las 9 de la mañana el pueblo lanzóse a la calle, asaltando el depósito de la Tabacalera Cubana, haciendo destrozos en la casa de Enrique Moya, ex-Jefe de la Policía, en la casa del senador Lamar, en los establecimientos «La Alianza», «Paloma» «Castilla», «Arca de Noé», «La Avellaneda», en la casa de Arturo Don, ex-Gobernador de facto y la imprenta donde se editaban los diarios «Región» y «Noticiero».

El Ejército impuso el orden disolviendo una manifestación y patrullando las calles.

Carlos Menor resultó muerto de un balazo en el vientre, contándose varios heridos.

El pueblo pasó momentos de verdadero terror. Los manifestantes pidieron la destitución del Gobernador y Alcalde. Lechuga, Corresponsal.

Oriente

Abre el comercio en Santiago

SANTIAGO DE CUBA, agosto 13.—La Cámara de Comercio se reunió esta noche, acordando abrir los comercios mañana lunes, con motivo del advenimiento del nuevo gobierno cubano.

—Falleció otro de los heridos de ayer, nombrado Joviniano Anaya, a consecuencia de las heridas que le produjo un soldado frente al domicilio del senador Goderich.

—En el cuartel Moncada está herido Rafael Pérez Besalu, delator del líder oriental Floro Pérez, asesinado en la Habana.

—La Junta Revolucionaria de Oriente celebró sesión, asistiendo el comandante del Ejército Nacional Cabrales. Se acordó: pedir la retirada del servicio de policía de los oficiales y clases no gratos a la oposición; recomendar que los servicios de orden público los presten determinados oficiales y clases que merecen consideración de la oposición; obtener garantías para la actuación de la Junta Revolucionaria y sus reuniones, a pesar del bando militar del coronel Rosal, número cuatro, que las prohibe; y, además, varios particulares relacionados con el Municipio y el Ayuntamiento.

La Junta Revolucionaria se ha dirigido al Presidente provisional y al secretario de la guerra, solicitando el cese de los funcionarios machadistas que aún están en sus puestos.

—El pueblo de Bayamo destituyó al alcalde George y a todos los concejales y destruyó todas las propiedades del senador George.—**Matías Vega.**

Peregrinación a la tumba de José Martí

SANTIAGO DE CUBA, agosto 13. Esta mañana se efectuó la peregrinación a la tumba del mártir de Dos Ríos, el apóstol José Martí. Más de dos mil personas figuraron en este homenaje. Se hizo una copiosa ofrenda floral sobre la tumba. El acto tuvo por objeto recordar la personalidad de Martí con motivo de la caída del régimen machadista.

Las calles de la población estaban tomadas militarmente, portando los soldados armas de todas clases. Esto produjo pésima impresión en el pueblo. También los vecinos de Santiago, han visto con disgusto el que el coronel Rosal haya dictado su bando número cuatro, en el cual alude a los tres anteriores, que restringen toda clase de libertades públicas.

—En el reparto Chicharrones apareció muerto Gustavo Sánchez, que se distinguió en su campaña contra los oposicionistas.

—Está herido Manuel Anaya, carnicero, a quien un soldado disparó después de darle el alto.

—Siguen en sus puestos las autoridades de antes de la caída del gobierno de Machado.

—En el cuartel Moncada están refugiados vigilantes de policía y elementos que la ira popular señala como machadistas.

—Continúa en pie la huelga de establecimientos, transporte y otros sectores.

—Nótase calma relativa en la ciudad.—**Matías Vega**, Corresponsal.

El problema del crimen en los E. Unidos

El alcaide de Sing Sing duda de que la pena de muerte a los plagiarios sea un buen remedio

OSSINING, Nueva York, agosto 13. (AP).—El alcalde Lewis E. Lawes, de la penitenciaría de Sing-Sing, quien duda de que la pena de muerte a los secuestradores logre los propósitos que persiguen los partidarios de tal medida, dijo hoy que, a su juicio, todos los delitos graves deben ser de la competencia de los tribunales federales.

En vista de su anunciada comparecencia ante la comisión de senadores de los Estados Unidos que están practicando una investigación sobre el pistolerismo, el alcaide Lawes declaró que el problema del crimen es una de las cuestiones más importantes que se han planteado actualmente al pueblo americano, siendo tan importante casi como el de reconstrucción económica.

El secuestro, dijo, «no es sino un incidente en el problema del crimen «Ayer era el robo y hoy es el secuestro y mañana será otra cosa. Con cada nuevo delito vendrá una nueva histeria».

EL LIDER ESTUDIANTIL MARCIO MANDULEY DENTRO DE SU GRAVEDAD MEJORA

Una comisión de amigos y compañeros del líder estudiantil Marcio Manduley, el herido de gravedad durante los sucesos de la calle de Aguila, al ser atacada una manifestación por los porristas de la Americana al recibir un tiro en la columna vertebral.

El joven Manduley, recluido en la Clínica Damas de Covadonga, después de la brillante operación que hubo de practicarle el Dr. Elpidio Stincer, dentro de la gravedad en que se encuentra viene observando una ligera mejoría, y trata por todos los medios el modo de devolver las actividades motrices al joven Manduley.

El Directorio del Ala Izquierda Estudiantil se encuentra sumamente agradecido al Dr. Stincer, por la atención prestada a su meritísimo compañero.

Protesta el Magisterio en Camajuaní

CAMAJUANI, agosto de 1933.—En una Asamblea efectuada en los salones del Grupo Escolar Lisandro Pérez, la Sección Local del Sindicato Nacional de Trabajadores de la Enseñanza, acordó suscribir las siguientes declaraciones de principios:

PRIMERA: Protestamos de los atropellos cometidos con nuestros compañeros de La Habana, Santiago de Cuba, Camagüey y Santa Clara.

SEGUNDA: Protestamos de que se nos pague el mes de julio sin habernos abonado todos los meses correspondientes al ejercicio anterior.

TERCERA: Protestamos de que se nos haya rebajado el sueldo a una suma tan infima, que no nos permite vivir con decoro, teniendo en cuenta la inexplicable carestía de la vida.

CUARTA: Protestamos de que se mantenga en prisión a nuestros compañeros, acusados injustamente de delitos no cometidos, sólo, por pedir mejoras para la vida profesional y equidad en el trato, de acuerdo con el que reciben otros empleados de la República.

QUINTA: Finalmente pedimos la suspensión y sobreseimiento de todos los expedientes iniciados contra compañeros e Inspectores, por considerar, que ellos fueron motivados por faltas imaginarias.

Camajuaní, julio 30 de 1931.

La Sección Local del Sindicato de Camajuaní.

Angel C. Fernández, Corresponsal.

SOCIEDAD ECONOMICA DE AMIGOS DEL PAIS

†

E. P. D.

Don RAFAEL MONTORO

Ex Presidente de Honor y Socio de Mérito

HA FALLECIDO

Dispuesto su entierro para las cuatro de la tarde de hoy, día 14, invitamos a los señores Amigos del País, a acompañar el cadáver desde la casa mortuoria, Neptuno 192, al Cementerio de Colón.

Habana, Agosto 14 de 1933.

DR. A. M. ELIGIO DE LA PUENTE, Presidente.

DR. LUCIANO M. MARTINEZ, Secretario.

Crónica Habanera

BELLEZAS CUBANAS

Publicamos hoy el retrato de una bella señorita de la sociedad habanera? Carmelina Argüelles y Fernández de Castro, que goza de generaless simpatías en nuestros salones.

LA BODA SIERRA-BARO

La boda de la señorita María Francisca de la Sierra con el joven Francisco Baró, anunciada para la noche de hoy en la Iglesia Parroquial del Vedado, ha sido transferida.

La nueva fecha de esta elegante ceremonia la daremos a conocer en su oportunidad.

OPERADO

En el Instituto Clínico de la Habana, ha sido sometido a una arriesgada intervención quirúrgica, el señor Víctor Muller, miembro distinguido del comercio habanero.

Dicha operación constituyó un nuevo y resonante éxito para el notable cirujano doctor Gonzalo E. Aróstegui.

DE REGRESO

Ayer tarde por la vía aérea, ha regresado a nuestra capital, un grupo distinguido de cubanos ausentes desde hace algún tiempo en Miami.

Ellos son el Coronel Aurelio Hevia y su hijo el joven ingeniero Carlos Hevia y Reyes Gavilán.

El señor Elicio Argüelles, caballero muy conocido en nuestros círculos sociales.

Y el doctor Gustavo Cuervo Rubio y su esposa Conchita Fernández Roger.

(Continúa en la página SIETE)

SABOR?
AROMA?
CALIDAD?

todo lo encuentra en el sin rival CAFE de

LA FLOR DE TIBES S.A
REINA 37 • TELEFONOS A-3820 / M-7623

Hoy, a las cuatro y media de la tarde se efectuará el sepelio del ilustre cubano Dr. Montoro

El cortejo fúnebre partirá de la casa Neptuno 192. La noticia de la muerte del Dr. Montoro fué recibida con tristeza por todo el pueblo. Numerosos mensajes de pésame son recibidos

Eran las once menos cuarto de la mañana, ayer, cuando dejó de existir en su residencia de Neptuno 192, en esta capital, el ilustre cubano, figura excelsa de las glorias patrias doctor Rafael Montoro.

La triste noticia cundió rápidamente por la ciudad, siendo trasmitida por radio—lo que permitió que fuera conocida la infausta nueva en toda la República,—para hacerla llegar a las numerosísimas personas que venían interesándose a diario por la salud del ilustre enfermo.

A poco, en la casa mortuoria se recibían numerosos mensajes de pésame y un crecido número de coronas. A partir de las primeras horas de la tarde, la residencia de la familia Montoro se vió invadida por innumerables personas, a pesar de la falta de vehículos para el transporte que se observa en nuestra ciudad en estos días.

LOS PRIMEROS EN LLEGAR

Los primeros en llegar al sobrevenir el funesto desenlace, fueron los médicos que asistían al paciente, doctores Díaz Albertini, Rodríguez Pérez, su amigo de medio siglo doctor Gonzalo Aróstegui y el doctor Octavio Montoro, hijo del finado.

Cerca de siete meses estuvo enfermo el ilustre hombre público. Durante ese tiempo, se vió admirablemente atendido. La arterioesclerosis fué minando la robusta constitución del doctor Montoro, que contaba, a su fallecimiento, con cerca de 81 años, los que habría de cumplir el próximo mes de octubre.

Los distinguidos galenos anteriormente citados veían diariamente, en consulta, unas veces juntos, y otras separadamente, al enfermo.

LA AGONIA

Rodeado solícitamente de sus amantísimos familiares, el doctor Montoro entró en el período agónico en horas de la mañana. Su agonía y muerte fueron muy tranquilas, como correspondía a un hombre bueno y justo, que deja tras sí una estela de admiración por sus grandes virtudes y sólida ejecutoria.

EL ENTIERRO

A las cuatro y media de la tarde de hoy, tendrá efecto el acto del sepelio. La comitiva fúnebre partirá desde la casa mortuoria, Neptuno 192, hasta la Necrópolis de Colón.

Con tan triste motivo, se registrará una sentida manifestación de duelo.

LAS VISITAS

Entre las personas que se encontraban en la residencia de la familia Montoro, acompañando a los atribulados deudos, se encontraban gran número de antiguos autonomistas, abogados—compañeros y admiradores suyos;—médicos y militares, amigos propios y de sus hijos, así como representaciones nutridísimas de todas las demás esferas sociales.

Entre los caballeros, pudimos anotar al doctor Antonio Arturo Sánchez Bustamante, hijo político del finado; doctor Alberto Sánchez de Bustamante y su hijo Alberto; doctores Emeterio Santovenia, Luis Ortega, Castillo, Bisbé y Casariego; Conde del Rivero; nuestro Director, doctor José I. Rivero; doctor Gonzalo Aróstegui; Brigadier Caballero; señores Juan Freyre; Pablo Suárez y Ernesto Longa Jr., doctor Luis Adán Galarreta; Iñueniero Oxamendi; señor Jacinto Pedroso; Gonzalo Arellano; Heriberto Lobo y Manuel Ecay; René Morales; doctor Francisco Ponte Domínguez; doctor Horacio Ferrer; Capitán Raimundo Ferrer; doctor Seigle; Miguel Glez Mendoza; Claudio, Fernando y Luis González de Mendoza; doctor Pablo Desvernine; Capitán Raimundo de la Torre y Teniente Lainez.

Y tantos más, durante toda la tarde y noche, que le fué imposible captar al repórter.

El Estado Mayor en pleno comunicó su pésame a los familiares del gran cubano desaparecido.

También fué visita de la casa mortuoria, el ex-Presidente de la República doctor Alfredo Zayas.

Asímismo, pudimos anotar a las señoras Carmen Aróstegui de Longa; Cheita Aróstegui de Pedroso; Natalia Aróstegui de Suárez; Estela Machado de Rivero; Hortensia Scull de Morales; Grecia Pantín de Arellano; María Mesa de Fernández; señoritas Moas y Nena Bonet y otras muchas.

HOTEL FLORIDA

El más amplio y fresco de Cuba. CIEN AÑOS DE SERVICIOS CONTINUOS

Habitaciones con todos sus servicios interiores, teléfonos, etc. Nuestro Restaurant es de fama Universal.

Precios Especiales

HOTEL FLORIDA, punto de reunión de los hombres de negocios.

OBISPO y CUBA — Telf.: A-1131 y A-1132

ERUPCIONES SARNOSAS aliviadas en seguida y amenudos sanadas con unas aplicaciones de

Resinol

Mayor consumo de azúcar este año en EE. UU.

Aumentó en los cuatro primeros meses 129,102 toneladas

NEW YORK, (SIPA) julio 23. Todo parece indicar que el consuro de azúcar en los Estados Unidos durante el año actual superará al que tuvo lugar el año pasado, cosa que no había ocurrido, respecto del correspondiente año anterior, desde hace más de cuatro años. El azúcar vendido en los primeros cuatro meses de 1933, en un total de 1.795,654 toneladas, excedió en 129,102 toneladas al que se vendió en igual período de 1932.

El aumento de consumo acá se reflejaría a la postre en las exportaciones procedentes de los países que nos abastecen de ese artículo: Cuba, Puerto Rico, las islas Hawai y las Filipinas. Cuba sería probablemente el primer país que se beneficiase con tal aumento, por cuanto de allí viene la mayor parte de nuestra provisión. Como consecuencia de haberse reducido considerablemente la producción en los últimos años, Cuba no se ha dado prisa en recuperar la posición que le señalaba la estadística. Las existencias totales en la isla montaban el 30 de abril 2.915,739 toneladas, en vez de 3.155,856 que había en esa misma fecha en 1932. Y el referido 30 de abril del año en curso se calculaba la producción en 1.852,984 toneladas.

Las exportaciones de azúcar efectuadas por Cuba del 1o. de enero al 13 de mayo arrojaron un total de 699,151 toneladas, en vez de 1.043,019 en igual período de 1932. De aquella cantidad vinieron a los Estados Unidos 493,148 toneladas, en vez de 744,141 durante el mismo período de 1932, año en que éste país importó de aquél 1.470,753 toneladas de dicho artículo, en vez de 2.036,217 que importó en 1931. El reciente aumento de precios hizo resaltar el valor de las existencias en Cuba; pero la opinión general del comercio es que no se hará por ahora un nuevo avalúo, a menos que aumente la preferencia arancelaria que recibe Cuba.

Vendiéndose el azúcar cubano a centavo y medio los 453 gramos, resulta que en este mercado el precio supera en unos 45 puntos al que priva en la cotización mundial, y el aumentar todavía más acá el precio, en proporción que valiese la pena, sería un estímulo para la importación de azúcares que pagan derecho completo.

La ley arancelaria de 1930 aumentó a 2 centavos los 453 gramos el derecho de entrada del azúcar crudo cubano, en tanto que el derecho para los demás azúcares extranjeros aumentó a 2 centavos y medio. Por su azúcar refino Cuba paga 2.12 centavos y los demás países 2.65. Claro es que las posesiones insulares de los Estados Unidos no pagan impuesto alguno.

En los círculos azucareros de esta ciudad se cree casi seguro que la Comisión Arancelaria va a recomendar que se reduzca el derecho de importación del azúcar cubano, quizás hasta un centavo y cuarto los 453 gramos.

Apuntes biográficos del doctor Rafael Montoro y Valdés

Tanto se ha encomiado al orador por antonomasia del Partido Autonomista, dentro y fuera de Cuba, que parece imposible encontrar concepto o palabra de elogio que no se le haya aplicado.

Su significación tribunicia, empero, no estriba tanto en sus dotes personales que lo capacitan para resistir el parangón con cualquier otro orador, de cualquier nación y época, como en que determinó la creación de escuela. Fuese por su influencia política, por sus atributos físicos (figura, voz, etc.,) o por el solo prestigio de su palabra, lo cierto es que dió matiz personal a toda la oratoria de su época, dentro del marco autonomista; y la tribuna autonomista inició e instituyó entre nosotros la oratoria popular que equivalía entonces a decir, toda la oratoria.

Leyendo los discursos de los oradores autonomistas (aun los de José Silverio Jorrín, que le llevaba 36 años de edad, y que, como es sabido, empleaba meses en preparar sus improvisaciones), se cae en la cuenta de que Montoro los orientaba y corregía a todos, dándoles el tono o la norma, los que infringía de vez en vez, con sus arrebatos, Cortina, Fernández de Castro y Figueroa.

Por esta razón, Montoro es el Maestro de la oratria cubana contemporánea. Muy joven se hizo notar en el Ateneo de Madrid, emporio y cumbre de oradores. «Ya tenemos un orador más», exclamó Castelar en el Congreso de Diputados cuando lo oyó por primera vez. Colaboró en la misma capital (1875-1879) en la Revista Contemporánea y en la Revista Europea. Vuelto a Cuba, laboró también en la prensa habanera, e ingresó de nuevo en la política colonial. El prestigio de su palabra le dió todas las preeminencias y el título de orador por excelencia del autonomismo. Representó a Cuba, como diputado, en el Parlamento Español y fué Secretario de Hacienda en el fugaz ensayo del régimen autonómico de 1898 en esta isla, en el fragor de dos guerras, la separatista y la internacional, declarada por los Estados Unidos a España.

Montoro, orador esencial, ha sido ministro de Cuba en Inglaterra y Alemania, secretario de Estado y candidato a la vicepresidente de la República, por uno de los partidos militantes. Los más grandes críticos de la época lo han llamado el «coloso» de la tribuna cubana.

Neuralgia

¿Ha padecido usted de neuralgia alguna vez? ¡Qué martirizantes son esas picadas intensamente dolorosas y cómo hacen disminuir la vitalidad del organismo!

La Cafiaspirina no tiene rival para poner fin a esos padecimientos. Suprime el dolor rápidamente. Restablece las energías y el bienestar. Puede tomarse en cualquier momento porque es absolutamente inofensiva.

Asimismo es excelente para los dolores de cabeza, jaquecas, cólicos femeninos, resfriados, reumatismo, dolores de muelas y oído, etc.

Cafiaspirina

el producto BAYER de confianza

¿Conoce Vd. la nueva "latita" de 6 tabletas?

MUY económica moderna práctica

LA CAZA DE LOS PORRISTAS

Enorme multitud de público ha perseguido por la calle de Neptuno, cuadra comprendida entre Consulado e Industria, al porrista La Osa, que en los últimos tiempos con uniforme de la policía cometió numerosos atropellos por el barrio de Colón. La Osa logró evadirse, no obstante la tenaz persecución, saltando por las azoteas colindantes, creyéndose que se haya ocultado en alguna casa de los alrededores.

En esta cuñita, el Capitán Hidalgo recorría las casas de su barriada imponiendo que compraran la leche en la lechería de su hermano Julio.

Es posible que se constituya el Congreso para considerar un mensaje del nuevo Presidente

El Congreso no tiene intenciones de celebrar sesión, a menos que sea convocado para asuntos urgentes. El Presidente dará cuenta de haber asumido el poder con carácter de interino

Después de la asamblea del sábado, en que la Cámara primero y el Senado más tarde, concedieron licencia indefinida al ex Presidente Machado para ausentarse del territorio nacional, derogando de paso el artículo de la Ley de Emergencia Electoral que modificó el octavo de la Ley Orgánica del Poder Ejecutivo, el Congreso no tiene intenciones de reanudar sus labores legislativas por ahora.

En todo caso se constituirá breve tiempo para conocer el Mensaje del doctor Carlos Manuel de Céspedes, dando cuenta de haberse hecho cargo interinamente de la Presidencia de la República.

Una parte de los congresistas—senadores y representantes—no asistirá al Capitolio, hallándose en espera de ser convocados para tratar de asuntos urgentes.

EL NUEVO GOBIERNO OFRECE DOS CARTERAS AL A. B. C., POR MEDIACION DE WELLES

Anoche celebraron una larga conferencia con el embajador Sumner Welles miembros del A B C.

Sabemos que en dicha entrevista el distinguido diplomático le ofreció a este importante sector oposicionista, a nombre del Presidente Céspedes, dos carteras en el nuevo Gabinete.

M.E.C.D. 2016

LEY DEL CIERRE

CONTRATOS PARA EMPLEADOS

El día 22 de Julio quedó en vigor la Ley del Cierre.-El Art. VI dice: Los dueños de establecimientos comerciales de cualquier clase que estos sean, están obligados a celebrar con su dependencia, contratos por escrito, en que especificarán horas de trabajo, salario y fecha de liquidación de sueldos, etc.-La multa es de $ 25.00 más la infracción del Timbre.-Estos Contratos sujetos a la Ley se venden por M. Martín, impresor, en Lamparilla 54, Apartado 1091 - Habana, al precio de 20 Cts. docena y $ 1.00 el 100, se envían certificado por 10 cts. más.

ANGLO AMERICAN DRUG STORE CO.
DE TURNO HOY LUNES
BAJOS DEL "HOTEL PLAZA"
por NEPTUNO y MONSERRATE
TELEFS. A-7920 Y M-4244

UNA SOLA PRUEBA
¡¡ ASMÁTICOS !!
LOFAOL
DROGUERIA "SARRÁ"

FARMACIA
DROGUERIA
DE
"JOHNSON"
DE TURNO LOS LUNES
Obispo Nº 30 TELEFONO-A-2129.

LA MAYOR
35 EDIFICIOS
700 EMPLEADOS
SARRA
DROGUERIA
ABIERTA TODOS LOS DIAS
TODA LA NOCHE LOS MARTES
A-8026 A-3641

Farmacias de Turno

LUNES

HABANA

Pi y Margall No. 80 esq. a Aguiar A-2121	A-2120
Máximo Gómez 344 . .	M-4630
Ave. de la República y S. Francisco	U-6815
Máximo Gómez cuarenta y cuatro	M-5494 M-4019
Habana 42 esq. a Cuarteles	M-4890
Desagüe y Marqués González	U-7700
P. Varela 227	A-6766 M-5089
Ayesterán y Bruzón .	U-6919
Ave. Simón Bolívar 141	M-4050
Ave. Simón Bolívar 55	M-5050 M-4466
Zenea y Soledad . . .	U-1693
General Aguirre 56 . .	M-4543
Padre Varela No. 32 .	U-6795
Rafael Martínez Alonso 41	M-4086
E. Palma y Genios	M-4404
Ricla 99	M-5386
Ave. de Bélgica 57 . .	M-4288
Av. de Bélgica y Zenea	M-4244
Gloria 93 esq. a Angeles	
M. Suárez y Ant. Ma. Lazcano . .	M-5677 M-2897
Américas Arias y San Nicolás	A-6666
Gral. Aguirre y Estrada Palma	M-4343
Padre Varela No. 1 . .	U-1144
Ricla esq. a Mercaderes	A-2816
Merced y Habana	M-4370 M-9582
Alcantarilla 24 . . .	M-5193

VEDADO

Ave. Wilson No. 130 entre 10 y 12 . . .	F-5656
Calle J. No. 1 esq. a Calzada	F-6128
Calle 17 No. 330 entre A y B	F-6089
Calle 23 y C	F-6246
Calle 26 entre 25 y 27 .	F-6200

VIBORA

10 de Octubre y San Mariano	I-7727
10 de Octubre 801 esq. a Paco	I-2666
Martí y Arnao Rpte. Santa Amalia . . .	I-7878
Concepción y Ave. de Acosta	X-2244
San Mariano y Armas	X-2323 X-8023

JESUS DEL MONTE Y SANTOS SUAREZ

Santa Emilia y Paz .	I-7458
San Benigno y Zapote	I-7575
Ave. Presidente Gómez 2 . . .	I-1111 I-3333
10 de Oct. 143	M-4030 A-5935

LUYANO

Fábrica y Santa Felicia	X-2248
Calzada de Luyanó 7	I-7237
Concha y Juan Abreu .	X-2424

CERRO

Calzada del Cerro 697 esq. a Lombillo . . .	I-7791
Churruca 29	I-7650
Salvador y San Quintín	I-7602

NOTA.—Este grupo deberá prestar el servicio público todo el día y toda la noche de los domingos y Fiesta y Duelo Nacional siguientes: Enero 22; Marzo 5; Abril 16; Mayo 28; Julio 9; Agosto 20; Octubre 1; Noviembre 12; Diciembre 24.

SUSCRIBASE Y ANUNCIESE EN EL «DIARIO DE LA MARINA»

HABANERAS

LA MODA ACTUAL

SOMBREROS ADELANTADOS

A pesar que el sombrero es el último toque final del conjunto, son los primeros en aparecer en el mundo de las modas. Por el momento son de formas sumamente caprichosas, y buscan la expresión en muchos sentidos. Son salientes en la frente, algo levantados hacia arriba, cubriendo por detrás el cabello e inclinados hacia un lado, como el del grabado.

El beret, viejo favorito, volverá a estar de moda y aparecerán de múltiples formas llevados por las damas más elegantes, demostrando que la francesa no se acostumbra a otro estilo. Vuelven para el otoño en antílope, terciopelos, fieltros y telas, siendo su aspiración el sobresalir como un pico sobre la nariz en forma atrevida.

Reboux, por ejemplo, hace un modelo algo romántico. Es de terciopelo con un círculo suave que favorece grandemente de **aigrette** colocados pegaditos sobre la copa en sentido horizontal en forma de ruedas en tres colores. Una rueda es rosada, otra es azul cobalto, y la tercera es color de llama.

Agnés, quien por cierto en esta temporada nos envía cosas sorprendentes, ha presentado el nuevo beret tipo **Gollinwog** visto ya en muchas exposiciones. Este modelo está formado con flecos de piel de mono blanco y negro sobre un casco negro de terciopelo. Largas caídas del fleco caen como mechones de pelo lacio en un cerquillo sobre la frente. Esta expresión de elegancia está completado con unos guantes de terciopelo que en los puños están adornados con el mismo fleco blanco y negro.

NUEVAS TELAS

París divide los honores entre los tejidos de acabados lisos y ásperos, entre las novedades de esta temporada.

En el ramo de tejidos el interés está dividido entre dos grupos que pronto se presentarán en las exhibiciones de modas para invierno.

La **cuvetine** diagonal será una de las que más sobresaldrán, así como las telas de raso.

Las lanas que parezcan fieltros se usarán mucho para abrigos, en acabado liso y felpudo.

Una tela de lana gruesa salpicada de pelos de angora que ofrece el aspecto de una nevada, de la casa **Meyer**, será la gran moda.

NOTAS DE PARIS

Las más famosas casas francesas ofrecen en sus colecciones para cada estación, trajes que difieren enormemente de los que nos presentan clasificados en revistas los articulistas de modas. La parisiense elegante se toma más libertades de las que las casas de modas le conceden. Ella sabe perfectamente lo que le conviene usar, y lo que no; calcula su ensamble hasta la última puntada, y entiende la manera técnica de confeccionarlo, si es necesario, después de discutirlo con el modisto quien bien informado, es un crítico en la materia. Y así, por estar segura de lo que quiere, consigue el efecto deseado en su prenda, aunque sea un tanto atrevido o algo excéntrico, pero sin toques de vulgaridad. Sencilla o complicada, de cualquier manera aparece bien por estar segura de su personalidad y saber presentarla.

Pero las mujeres que no habiendo cultivado el sentido de crítica para sus trajes ni para su persona, al medirse cualquier traje se precipita sin juicio a decir que le queda malísimamente y casi en seguida que está primoroso. Su decisión final la deja siempre con dudas y es por esto que la llamada americana bien vestida muy frecuentemente suele perder su individualidad.

Siendo el atavío personal en gran parte el arma de que se vale la mujer para seducir al hombre y conservar su entusiasmo, debía crearse en los colegios y escuelas un curso completo de modistería moderna y antigua. Queda sin embargo, el problema del estilo que afecta a la mujer profesional y a la muchacha que trabaja. Para ellas debía idearse y popularizarse algún uniforme que no pasase de moda. Las que van a usar vestidos de trabajo, deben mejor usarlos poco costosos y sencillos, más bien que copias burdas y baratas de vestidos diseñados para la gente rica. La misma monotonía y severidad de un uniforme, lisonjea a quien lo lleva. Cuando no se puede definir claramente la individualidad, ésta emerge mucho mejor de la franca conformidad.

La mujer podría economizar dinero, simplificando su guardarropa. Podría gastar más tiempo y más dinero consiguiendo mejores telas y mejor obra de mano, en vestidos en los cuales pudiera expresar su propia personalidad. Esto, por supuesto, siempre que la mujer llegue a aprender a usar vestidos bien escogidos y bien hechos en cuerpos bien formados.

ADORNOS FEMENINOS

Entre las novedades que aparecen actualmente está un alfiler que se usa prendido en el hombro del sweater o del traje de comida.

Consiste en un mástil de plata con toda una colección de banderitas esmaltadas que cuelgan de él.

Para sport hay unas medias de hilo tejidas a mano con un dibujo en forma de «V» que ha obtenido un gran éxito entre las elegantes.

Zapatos de corte salón de **crépe de chine** estampados, son los más nuevos y favorecedores, siendo los de cabritilla y gamuza en una forma más alta los que más se verán para calle.

SONETO REFLEXIVO

Ten el orgullo humilde de ser insecto, oruga
que pintas con tu trazo de barniz el sendero:
vas como por un puente de cristal, tan ligero
que al paso de tu cuerpo suavemente se arruga.

Bien hace el bravo cóndor cuando el éter subyuga
con sus remos veloces y con su impulso fiero;
nació para cernirse sobre el filo postrero
del picacho más alto, donde acaba su fuga.

Sólo brota el concierto magnífico y profundo
de la cósmica vida, sólo perdura el mundo,
por tu humildad, oruga; cóndor, por tu volar.

¡Así se forma el Himno que surca el firmamento,
llevando por estrofas los pájaros del viento,
las chispas de los astros y los gritos del mar!

Gustavo Sánchez Galarraga.

MENU DEL DIA

Almuerzo	Comida
Frutas de la estación.	Melón de Castilla.
Huevos con sesos.	Puré de plátanos verdes.
Pescado a la Milanesa.	Col rellena.
Patas a la andaluza.	Pollo a la Mascota.
Ensalada de col.	Guacamole.
Gelatina de fresas.	Tocino de cielo.

RECETAS DE COCINA

Bacalao al Gratín

Desalado el bacalao se salcocha y se pica en pedazos regulares. Se limpia de espinas y pellejos y se aparta.

En una freidera se prepara una salsa con manteca, bastante cebolla picada, jamón, perejil, un diente de ajo, unas cuantas zanahorias en ruedditas y una hoja de laurel. Todo se sofríe, añadiendo la leche suficiente un poco de harina de Castilla y nuez moscada, revolviéndolo con una cuchara de madera durante media hora. Se coloca parte de la salsa en una tartera, luego el bacalao con una cucharada de mantequilla, encima queso rallado, el resto de la salsa y galleta molida y se pone al horno o entre dos fuegos.

M. R. de FONTANILLS

UN REMEDIO SEGURO PARA LOS NIÑOS

El Castoria ha sido siempre un remedio seguro, eficaz e inofensivo contra las dolencias comunes de los niños. Hace más de sesenta años la fórmula del Castoria fué compuesta por un famoso médico, especialmente para los bebés y niños.

El Castoria regula el estómago delicado del niño y estimula suavemente sus intestinos.

El Castoria gusta a los niños, por lo bien que sabe. Opera con gran suavidad, sin jamás causar retortijones.

Compre un frasco hoy mismo.

CASTORIA
JARABE MEDICINAL
24

SOCIEDADES ESPAÑOLAS

CELEBRARON UNA REUNION LOS PRESIDENTES DE LAS SOCIEDADES ESPAÑOLAS

Acordaron ver al Gobernador Provincial, para que estudie caso de sentencia y provea

En el salón de actos del Casino Español celebraron una importante reunión los presidentes de las Sociedades Españolas, que integran el Comité de las mismas, convocados por su presidente, el señor Alfredo Cañal, con objeto de tratar de la sentencia condenatoria impuesta a la Asociación de Dependientes por un juez correccional y de sus funestas consecuencias.

Concurrían los señores Alfredo Cañal, presidente del Comité y del Casino Español; Avelino González, presidente de la Asociación de Dependientes; Jesús Pérez Cabo, presidente del Centro Gallego; Emilio Castrillón, vicepresidente primero del Centro Asturiano; Antonio Pérez, presidente del Centro Andaluz; doctor Miguel Angel Díaz, presidente de la Asociación Canaria; Carlos Martí, secretario de la Asociación de Dependientes y Valeriano Fernández Viñas, secretario del Casino Español.

Se trató extensamente del caso en relación con los Estatutos de las Sociedades y se tomó el acuerdo de visitar al señor gobernador provincial, oportunamente, para exponerle los derechos de las citadas sociedades por si tuviera competencia para resolverlo ya que las citadas Sociedades viven legalmente cobijadas bajo la Ley de Asociaciones de la República, Negociado que preside el Gobierno Provincial.

BRILLANTES TODAS LAS FIESTAS QUE SE CELEBRARON EN SANCTI-SPIRITUS AL VENERADO P. SANTIAGO APOSTOL

A los grandes bailes celebrados por todas las sociedades, concurrieron distinguidas personalidades sociales y fueron prodigio de elegancia y cordialidad. Las fiestas de niños

Las tradicionales fiestas santiagueras en el legendario Sancti Spíritus tuvieron este año inusitada animación; su grandiosidad rebasó todos los cálculos, superó las esperanzas más halagüeñas. Tal parece que el pueblo Yayabero guardaba celosamente su legría durante meses y meses, para exteriorizarla en esta temporada de típicos festejos en honor del Apóstol Santiago.

Desde el lunes 24, se notaba ya en el pueblo gran afluencia de forasteros: visitantes de otros Términos y gentes de los diferentes lugares de nuestra demarcación, que venían a participar de nuestras alegrías.

Los paseos populares sucediéronse diariamente, sin interrupción, notándose gran movimiento en todas las actividades de la vida local:

EL BAILE DEL 25 EN LA COLONIA ESPAÑOLA

La directiva de la Colonia Española acordó la celebración de dos grandiosos bailes y una matinée infantil. Para la organización de estos festejos fué nombrada una Comisión integrada por los siguientes entusiastas jóvenes: doctor Nicolás Martínez Carreras; Angel Pérez; Montinianio Cañizares; Marcelino Castillo; Vicente Emilio Weiss; Raúl Alvarez; Rafael Orizondo; Alfonso Martínez; Enrique Hurtado; José Gutiérrez; José M. Cuesta; Francisco Jiménez; José A. González; Santiago Hernández, Galo Rivacoba y Rogelio Méndez.

El primer baile, denominado «Noche Guajira, bajo el imperio de la guayabera», tuvo lugar el día 25 a las nueve p. m., a cuya hora ya los lujosos y amplísimos salones del Palacio Español se hallaban invadidos completamente por la juventud ávida de diversión.

A esa hora una numerosísima comparsa de lindas muchachas y apuestos jóvenes hizo irrupción en el local. Todas las señoritas lucían los modestos y típicos trajes de la guajirita cubana y sus compañeros la cubanísima guayabera de nuestros sencillos campesinos. La entrada de este grupo fué originalísima: la culta señorita Natividad Weiss, acompañada por los cumplidos jóvenes Raúl Minguez, Alfonso Martínez, Manolo Gallo y Vicente Emilio Weiss, en sendas guitarras, ejecutaron magistralmente el acompañamiento de una «Guaracha Criolla»; las «guajiras», nuestras típicas canciones, en armonioso e inigualable conjunto, fueron tonalizadas por las incontables parejas de esta comparsa, organizada por las bellísimas señoritas Mercedes Trelles, Celia Escarrá y Alicia Weiss, una trilogía que es orgullo de nuestra sociedad. En el primer salón, este original conjunto ejecutó el más cubano de todos los bailes: el «zapateo», alcanzando aplausos y felicitaciones sin fin.

La afamada orquesta «Camajuaní» que en el pueblo de este nombre dirige el culto profesor señor «Tito» Pérez», tuvo a su cargo parte del programa bailable, alternando con el no menos acreditado sexteto «El Caunabó», también de aquella localidad, integrado exclusivamente por señoritas de la mejor sociedad: este conjunto es magnífico, uno de los mejores que nos ha visitado. Bastaría decir que está compuesto por bellas e inteligentes damitas para que nos fuese simpático. Pero hay en él algo más: sus componentes no se concretan a ejecutar rígidamente las notas que señala el libreto musical; estas muchachas le comunican la indecible armonía que constituye el alma y la vida de la música. Por eso, al dulce ritmo de sus notas, se experimenta un goce infinito; los bailadores sienten vibrar el cuerpo y extasiada el alma...

En la noche del 25 le fué entregado un lindo bouquet de flores a la directora del sexteto, señorita Hilda González, en prueba de reconocimiento y simpatía.

La directora es a la vez una «diva» del piano: su doble labor la realiza con facilidad asombrosa, podemos decir que única. Le dedicamos nuestro aplauso sincero por medio de estas líneas.

Y aplaudimos también a las demás componentes del conjunto; las señoritas Dinorah Gómez, cantante y clave que tiene una voz dulcísima; Oresia Membrides, que hace filigranas en el «tres»; Graziella Bodes, a cuyo cargo están las «maracas»; Olga Muñiz, que hace poco menos que hablar la marímbula, y Rosita Díaz, quien, a pesar de tocar el «bongó», considerado como poco armonioso, hace de él un instrumento maravilloso, por la maestría conque lo hace vibrar.

Ambos conjuntos musicales fueron objeto de infinitos aplausos por la magnífica ejecución de su cometido, viéndose obligados a repetir la mayor parte de las piezas.

Se iniciaron dos concursos entre los bailadores: el primero de «Zapateo Criollo», que fué danzado por numerosas parejas, resultando triunfadoras en el complicado y antiguo baile las parejas formadas por la señorita Natividad Weiss y el señor Manolo Gallo, que obtuvieron el primer premio consistente, para la señorita, en un par de zapatos, última novedad, a elección de la acreditada peletería «La Principal», del señor Ramón García Sainz, y para el joven, una elegante camisa, obsequio de «La Primavera», de los hermanos Menéndez.

El segundo premio, le correspondió a la gentilísima señorita Alicia Weiss acompañada del joven «Juanito» Madrigal, obteniendo como premios: ella, una elegante y muy fina cartera en todo blanco, ofrecida galantemente por el establecimiento de ropas «La Francis», de los hermanos Rivacoba, y él, una corbata muy fina, de «El Sport», casa de confecciones de artículos para caballeros, a cuyo frente se encuentra el estimado joven Valeriano Vázquez.

El zapateo, la vieja danza cubana que alcanzó su máximo esplendor en época de nuestros abuelos, fué ejecutada con maestría insuperable por este conjunto de bailadores. Tiene el «zapateado» un ritmo acelerado, quizás algo brusco; pero su sencillez y comedimiento habla muy alto de las severas costumbres de antaño, rememoradas esta noche por un grupo de jóvenes que, al par que llevaron a todas las almas un poco de esparcimiento, hicieron añorar a los viejos de hogaño los tiempos felices que ya pasaron...

En el segundo concurso de «son», obtuvieron el veredicto del jurado los jóvenes señorita «Bibí» Souto, bellísima trigueña; y su prometido el correcto joven Rafael Orizondo, primer premio consistente, para ella, en un elegante par de zapatos, a elección, obsequio de la peletería «La Imperial», de los hermanos Cuesta; y para él, en una elegante camisa, regalo de «Smart Set», casa que representa en esta ciudad el estimado caballero Faustino Villa.

El segundo premio le correspondió a la pareja formada también por dos jóvenes prometidos: la señorita Teresina Trujillo y el doctor Fernando de la Cruz, que recibieron: ella, una cartera de piel finísima, color beige, regalo de «La República», del señor Carlos Alonso Varas, y él, una elegante corbata, regalo de «La Francia», del señor Galo Rivacoba.

El jurado estuvo formado, por: el doctor Nicolás Martínez Carrera, Rogelio Marín Mir; Indalecio Salas Zamora y Julio Pentón Calvo, respetables caballeros que recibieron la unánime aprobación de la concurrencia, por su imparcialidad y competencia en el discernimiento de los premios entre las numerosas parejas que bailaron el «zapateo» y el «son». A todos ellos nuestra felicitación y nuestros aplausos.

El valioso obsequio de la acreditada compañía cervecera «La Tropical» y «Maltina Tivolí» vitaminada, ofrecido por su agente en ésta, consistente en un lujoso búcaro de plata, fué sorteado entre la ingente concurrencia femenina, tocándole en suerte a la elegante dama Genovera Companioni, distinguida esposa del señor Angel Souto, presidente de honor de la sociedad Colonia Española.

Distinguidísimas damas, preciosas damitas y muy cumplidos caballeros invadían por completo los resplandecientes salones de fiestas.

Se bailó hasta después de las cuatro de la mañana, hora en que se retiró la concurrencia sumamente complacida y llevándose recuerdos imperecederos de las horas felices transcurridas.

EL BAILE DEL 26 EN «EL PROGRESO»

El segundo baile de la temporada, día 26, le correspondió a nuestra cubana sociedad «El Progreso». Este baile fué acordado por su directiva la que otorgó un voto de confianza al entusiasta joven doctor Fernández la Cruz Chiner, quien secundado por valioso elemento «progresista», se encargó de su organización.

Como siempre, los versallescos salones del palacio de El Progreso ostentaban una decoración especial, en armonía con la fiesta social que se celebraba: vistosas palmas arecas, y otras plantas, en profusión, a ambos lados de los pasillos, y grandes caretas entre guirnaldas y arabescos, adornaban las paredes, en caprichosas y artísticas combinaciones.

El baile que comenzó a las nueve de la noche fué a dos orquestas: el aplaudido conjunto musical de la localidad, que comanda el artista de indiscutible valía señor Antonio Pujadas Llópiz, y el ya conocido sexteto «El Cuanabó», de la vecina población de Camajuaní, cuyas interpretaciones bailables fueron aplaudidas incesantemente, hasta obligar a repetirlas.

Una comparsa muy original, vistiendo trajes de «Muñecas» las señoritas y sus compañeros de «babys» hizo su triunfal entrada en los espléndidos salones de fiestas de El Progreso». Este conjunto de distinguidas señoritas y estimados jóvenes de nuestra sociedad, fué organizado por las atrayentes hermanas señoritas Santisteban y estaba formado por las siguientes parejas:

Señoritas Mercedes Santiesteban y doctor Jorge Pina; «Maruca» Santisteban y Enrique Pentón; Rosa Pentón y «Juanito» Madrigal; Juana Matilde Lamadrid y «Bebo» Pérez; Elena María Bravo y Luis Calich; Luz Bertha Brizuela y Enrique Martínez; Aida Lamadrid y Gustavo Ramírez; Teresa Victorero y Reinaldo Brizuela; «Nena» Pérez y «Paco» Pina; «Nena» Trujillo y Juan A. Lamadrid; «Nené» Vergara y José Indalecio Salas.

Se improvisó un simpático concurso de «son» con un premio, para la pareja triunfadora, consistente en una «sorpresa». Formó parte del jurado el presidente de El Progreso, doctor Manolo Orizondo, y su bella y distinguida esposa, María Teresa Bustamante; los señores Rogelio Marín Mir; doctor Heriberto Hernández y su esposa, señora Teresita Cancio; Eloy Jiménez, nuestro alcalde municipal y su esposa, la gentil dama Amparo Galiano.

Numerosas fueron las parejas contendientes y el jurado, en la eliminación y selección se vió perplejo, por lo que optando porque el público fuese quien diera su veredicto, rogó que cada concursante bailara tres minutos y los aplausos, a su terminación, indicarían a la pareja triunfadora. Así se hizo, resultando aprobada unánimemente la pareja formada por el joven matrimonio señores Rómulo Bravo y Armantina Callejas.

La aristocracia espirituana, reunida bajo la colosal lámpara de la gran cúpula palatina de El Progreso, semejaba la corte de los antiguos reyes flordelisados discurriendo por las concursantes galerías del Versalles inmortal.

Las venerables matronas que ostentan orgullosas los apellidos más rancios e ilustres de nuestra sociedad; las adorables señoritas que triunfan por sus virtudes, su belleza y su donaire; los respetables caballeros que mantienen en su puesto la nobleza de su linaje, y los jóvenes del presente, sus dignos descendientes, proclamaron una vez más, esta noche memorable, el nunca desmentido cariño que sienten a la legendaria sociedad Progresista y el amor que une a todos sus componentes, a través de muchas generaciones.

El más vistoso conjunto de flores del jardín más primoroso resultaría pálido junto a la belleza única de nuestras bellas mujeres que allí, entre luces incontables y al compás de la música, recibían el homenaje a sus gracias.

SEGUNDO BAILE EN LA COLONIA

El tercer baile de la temporada lo ofreció la Colonia Española, fué de «Disfraz y Capricho» y a dos orquestas: Camajuaní y El Caunabó, que, de nuevo, se hicieron aplaudir delirantemente por la juventud, como en los bailes anteriores.

Numerosos los premios sorteados entre la concurrencia femenina: el primero, un finísimo florero de rica porcelana, obsequio del señor Presidente de la sociedad, Rafael Suárez, correspondió a la grácil señorita Lydia Carbonell Andricaín. Lydia es una gentilísima muchacha de lindos ojos claros, esbelta y de una gracia fascinadora, que nos visita como embajadora de los aristocráticos salones habaneros.

Una hermosa trigueña, la señorita Dulce María Brizuela, fué agraciada con el segundo premio, un lujoso abanico, obsequio de «La Casa Grande» y que correspondió al número 225.

Otra bella trigueña, la señorita Lucinda Angel Bello, obtuvo el tercer premio, un escogido corte de vestido, regalo de «El Bazar Inglés», que le tocó en suerte por el número 320, guardado en su poder.

Y el cuarto premio, otro fino corte de vestido obsequio de «La América», correspondió a la respetable señora Manuela García de Amézaga, con el número 303.

La concurrencia numerosísima en grado sumo.

El baile no decayó un solo instante, prolongándose hasta cerca de las cuatro de la mañana.

LA MATINEE INFANTIL DEL DIA 30 EN LA COLONIA ESPAÑOLA

La penúltima fiesta de la temporada la efectuó la Colonia Española y fué como un broche de oro hermosísimo: Consistió en una colosal matinée infantil a la que concurrieron cientos de graciosos niños vestidos caprichosamente.

Con una alegría indescriptible los caballeritos y las mujercitas irrumpieron en los salones palatinos atronando el espacio con sus risas y exclamaciones.

Numerosas las comparsas integradas por niñas y niños de nuestros más distinguidas familias, concurrieron a la matinée. Tres de estos monísimos conjuntos fueron premiados por la originalidad de sus vestimentas y por la gracia desplegada por sus minúsculos componentes.

La primera Comparsa infantil premiada fué la denominada «Babys», organizada por las bellas señoras Leonie Freed de López y María Méndez de Rodríguez. Obtuvo un lindísimo y valioso frasco de loción Colonia, obsequio de la Agencia de «El Encanto» de la Habana, en esta ciudad. Todas las niñas lucían sencillos trajes baticas de «Babys», unos azules, otros rosados y otros blancos; portaban marugas que sólo dejaban cuando se entretenían en «besar» los biberones.

Las organizadoras de esta colosal comparsa fueron muy felicitadas por su originalísima y paciente organización y las pequeñas recibieron infinitas celebraciones. Los nombres de los niños son los siguientes:

Luisa Pérez, Josefina Abreu; Josefina Mujica; Conchita Alonso, Cuca Ramírez; María Luisa del Pilar Mujica; Carmen Pozas; Delia Natalia Ferrer; Silvia Hernández; Teresita Ruiz; Esperanza Bravo; Bebita Osés, Nenesita Méndez, María y Consuelo Corujo; María Alicia Casanova; Beatriz Gutiérrez; María Leonor Pérez; Carmen Brito; Esther Lilia Pina; Isabel Gutiérrez; Roselia González; Froilanda Rodríguez; Margot Gómez; Olga García; C. María Seijas; Natividad Blanco; Gladis Quintanilla; Elia Suárez; Lydia Suárez; Leonor Fernández; Rita Nadal; Lydia Rúas; Rosa María Velázquez; Inés Mascaró; Natividad Ruiz; Josefina López; Pastora Casas; Adela Orizondo; María Alena Gutiérrez; Amada Pomés; Rosa Alvarez; Bebita Cabarga; Pilar Martínez; Terita Hernández; Blanquita Rodríguez; Elenita Arias; Magda Trujillo; niñas Bravo Callejas; Rúas Albert; María Esperanza Fernández: María Ofelia Fernández; Leonor Echemendía y «Cusita» López.

El segundo premio, donado por la Sección de Recreo y Adorno de la Colonia, consistente en un finísimo Juego de Té, de porcelana, correspondió a la comparsa «Bailarinas y Pierrots», organizada por la elegante y gentil señora María Orsini de Echemendía.

Las componentes de esta comparsa lucían primorosamente ataviadas: las minúsculas bailarinas ostentaban trajes de tul en tonos rojos, blancos y azules, cuyos vuelos parecían multiplicarse al vaivén de la danza; adornaban sus graciosas cabecitas con pelucas rojas, azules y blancas, artísticamente confeccionadas. Los diminutos Pierrots, llevaban trajes y casquetes negros, azules y blancos de seda.

He aquí los nombres de los pequeños Pierrots y de las apuestas Bailarinas:

Conchita Abreu y Santo Orsini; Bebita Echemendía y Carlos Orsini; Olga Isabel Calvo y Ramón García; Bertha Marín y Ernesto Nápoles; Luisa Gutiérrez y Miguel Echemendía; Martha Rodríguez y Enrique Gutiérrez; Hilda González y Eugenio Orsini; María Dolores Angel-Bello y Fernández Más.

La tercera comparsa premiada fué la denominada «Floreras Antiguas» organizada por la bella y gentilísima señora «Nena« Mederos de Marín. Obtuvo como premio, un fino corte de vestido, obsequio de la Colonia Española.

Las jovencitas que integraban este primoroso conjunto ostentaban pintorescos trajes color rosa, abullonados y rígidos, muy escotados, a estilo antiguo. He aquí los nombres de las chicas que componían la comparsa, y de los jovencitos que las acompañaban:

Bebita Piedrahita y Juan Weiss, Rosa Elena Martínez y Carlos Piedrahita; Carmen Taboada y Manolito Orizondo; Eluviges Erro y Mundo Bravo; Thelvia Marín y Jorge Bustillo.

Varios fueron los niños que destacaron su figura por la originalidad de sus trajes. En primer lugar citaremos a «Nenitas» y Florencio Rodríguez Méndez, que vestían a la usanza mexicana: ella de «chaparrita», una chaparrita encantadora, y él de Charro, sin omitir el Zarape y el sombrero tejano. Fueron muy celebrados y aplaudidos.

La monísima Magie Mujica hizo una soberbia «Maja de Goya», ataviada con la típica mantilla y toda con la tradicional peineta española. El donaire de que hizo gala la pequeña Magie, la caracterizó como una genuina hija de los Madriles.

Un verdadero Cow-Boy no hubiera desplegado en el llano del Far West la actividad y proezas que realizó en los salones el simpatiquísimo Vicente Felipe Taboada que fué muy celebrado.

El inquieto José Antonio Reyes Betévez, vistió el típico traje de campesino, él mismo proclamaba que es genuino guajiro del :Cacahual». Su hermanita María Petronila, ostentó con una donosura inimitable el traje de bailarina. Ambos fueron muy admirados.

Rafaelito García Madrigal iba vestido de «Príncipe de los Cuentos» graciosísimo, bueno, apuesto, en una palabra, un Principito admirable, como los de los «Cuentos de Hadas». Su hermana Luz Berthica, convertida en una lindísima «ecuyere», por obra y gracia de un traje muy original. Fueron muy admirados.

Luisito Rodríguez Sáenz, hizo un delicioso «guajirito endomingado» a la última moda del Pueblo, sin olvidar el bigotico chaplinesco.

Y «Juancito« Colar Méndez, que lucía un bien cortado traje de etiqueta, conforme al último figurín para la sociedad: un perfecto «pollo pipen».

Entre la concurrencia infantil se repartieron refrescos y saquitos repletos de bombones y otras confiturras, así como globos, pitos, matracas, confetti y serpentinas.

Se sorteó un excelente par de patines marca «Unión» número 5, de carreras, obsequio del señor Gregorio Amézaga, dueño de la Ferretería «La Vizcaína» y Tesorero insustituible de la sociedad. Fué agraciado el número 51, que correspondió al precoz niño Raúl Enrique Martínez Torres.

En este Festival Infantil alternaron las orquestas: «Camajuaní» y «El Caunabó», llenando, una vez más, fielmente su cometido.

La grey menuda, numerosísima, ocupó toda la planta alta del espacioso edificio. Y las personas mayores, viéronse obligadas a ocupar la planta baja, en la cual también gozaron las delicias del baile, a los acordes del un septeto procedente de Caibarién, que nos visitó en ese día.

A los señores Presidente y Secretario de la Colonia Española de Sancti Spíritus, a la Directiva toda, así como a los jóvenes comisionados para la organización de estos festejos, llegue nuestra cumplidísima felicitación y nuestros aplausos, por el resonante éxito alcanzado: estas espléndidas fiestas serán inolvidables gracias a sus tesoneros esfuerzos.

EL SEGUNDO BAILE DEL DIA 30 EN «EL PROGRESO»

La vieja Institución Progresista ofreció, como despedida de la Temporada Santiaguera, un magnífico baile de Sala, al que concurrió lo más selecto de nuestra alta sociedad. Fué un interminable desfile de bellas damas y preciosas damitas, elegantemente ataviadas con los más ricos trajes de última moda.

Entre la numerosísima y distinguida concurrencia femenina, fué sorteada una artística y valiosa motera de plata, obsequio galante de la Compañía Cervecera «La Tropical» y «Maltina Tivoli Vitaminada», representada en esta ciudad por el atento caballero José Mujica Fernández. Correspondió en suerte a la distinguida y culta señorita Emilita Méndez Garmendía, que poseía el número 52.

Reiteramos a la Directiva de «El Progreso que preside el culto doctor Manuel A. Orizondo Caraballé, como asimismo a los entusiastas jóvenes comisionados, nuestro aplauso, por el feliz resultado de sus festejos en la temporada que acaba de fenecer.

Rogelio Méndez Marín.

COMIENCE EL DIA BIEN

Libre de ira, mal humor, pesimismo.

Para asegurar una mañana alegre, decida la noche anterior limpiar bien el sistema de los venenos acumulados por el estreñimiento.

Hay varios medios de hacerlo. Uno de los más recomendables es el inventado por el Dr. William Brandreth, famoso médico inglés y seguido por millones de personas en más de 70 países del mundo. El método del Dr. Brandreth consiste en restablecer fácil e inofensivamente las funciones normales de la Naturaleza.

Para ello, el famoso médico inglés concibió una fórmula, compuesta de seis valiosos ingredientes vegetales, combinados en unas píldoras de acción suave, eficaz e inofensiva. Las Píldoras de Brandreth no irritan, y como que obran solamente sobre el intestino grueso pueden tomarse diariamente sin temor de afectar la digestión, de que envicien ni de que haya que aumentar constantemente la dosis.

Muchas personas las llaman "las Píldoras del bienestar" porque al eliminar los desperdicios fermentados de la digestión, aclaran el cutis, les dan una renovada brillantez a los ojos y producen esa sensación de bienestar que es la base de la verdadera alegría de la vida.

Compre una caja, observe su maravillosa acción una semana siquiera, y no volverá a tomar más nunca ningún otro laxante. Las venden todas las buenas boticas.

CUATRO MUCHACHOS HAN PERECIDO VICTIMAS DE DESCARGAS ELECTRICAS

NEWARK, agosto 13.—AP.—Cuatro muchachos fueron víctimas de una descarga eléctrica durante una corta tormenta que azotó al estado de Pensylvania hoy. Las cuatro víctimas habían refugiado debajo de árboles, tres de ellos en Bugettstowon, y otro en el condado de Moon, cerca de la ciudad de Pottsburgh.

M.E.C.D. 2016

LA MULTITUD AMETRALLADA

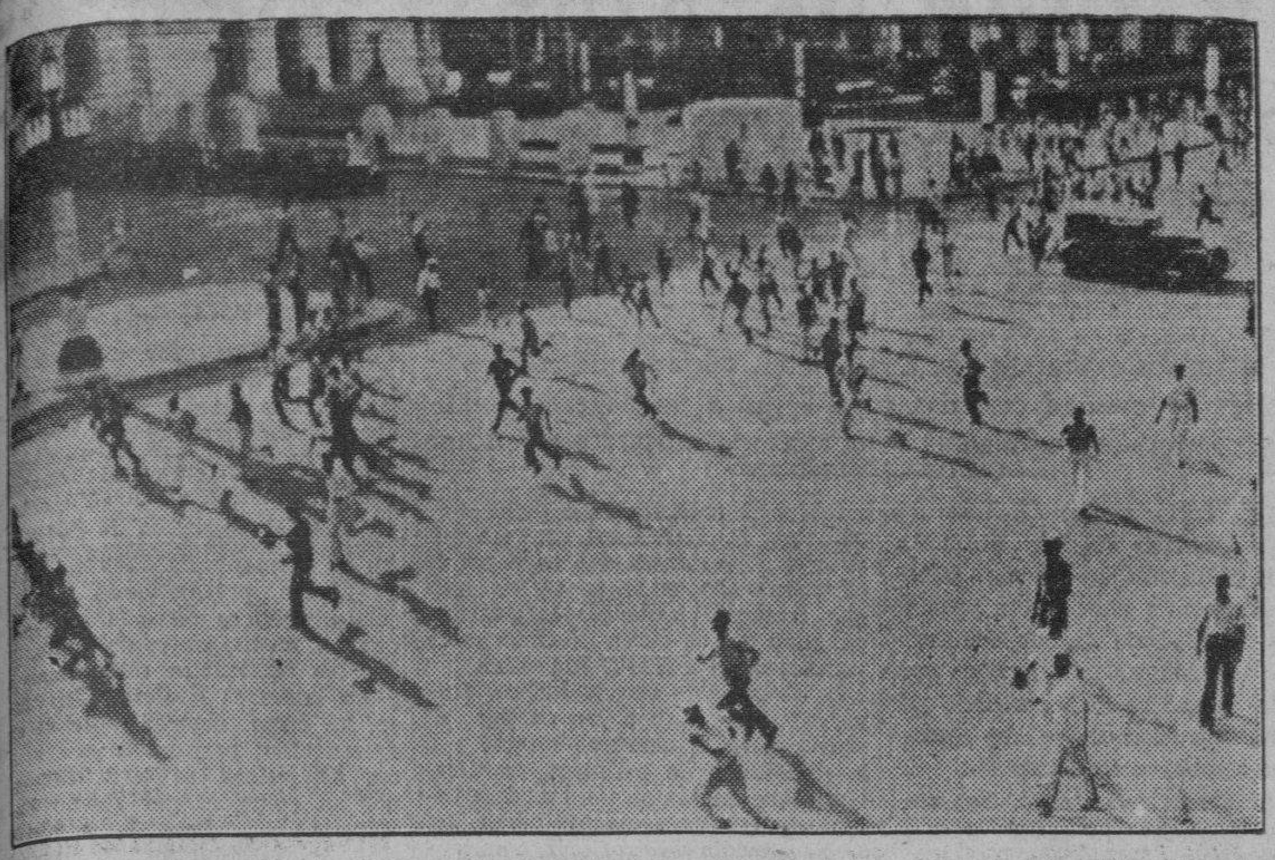

Con motivo de la falsa noticia divulgada por la ciudad tres días antes de que la rebelión militar depusiera al general Machado, la multitud se lanzó a la calle siendo ametrallada por ciertos elementos. Cerca de una veintena de personas resultaron muertas, registrándose más de un centenar de heridos. Esta foto de la A. P. recoge el momento en que las gentes huían despavoridas antes las balas asesinas, a través del P. Central.

"Machado duró en el Poder lo que quisieron los Estados Unidos" dice el periódico "La Prensa", de N. York

Pide la abolición de la Enmienda Platt para dejar a Cuba el derecho de revolución. Estima que el momento es difícil, y que las autoridades deben controlar el orden por todos los medios

NEW YORK, agosto 13.—El periódico «La Prensa» de New York, publicará en su edición de hoy lunes un editorial titulado «La Lección de Cuba», que dice:

«Las nuevas autoridades cubanas tienen ante sí, de momento, un problema vital: el restablecimiento absoluto del orden. Pasadas las primeras horas de irreprimible escape del sentimiento popular, al sentir la nación librada, extremó su bestialidad hasta lo inconcebible, si las pasiones individuales—y sus reivindicaciones—pueden explicarse, sería pernicioso para el nuevo orden de cosas cubano dejar extenderse por el mundo el temor de que pueda ser incontenible la llamarada de las represalias contra las concausantes del desastre nacional.

«Justamente sus más directos autores que, como suele acontecer siempre, están ya asegurados de por vida, mientras el país pagará por años de años el precio del enriquecimiento de los explotadores de la dictadura, usarán cualquier exceso de ahora, como argumento de justificación propia. Y aunque la miserable excusa no convencería a nadie—hay «asesinatos» populares que son verdaderas «ejecuciones»—nada debiera ser tan definitivo punto del programa del nuevo gobierno como la reconstrucción inmediata de la disciplina cívica en todos los órdenes de la sociedad cubana. El más execrable fruto de los años de tiranía ha sido en Cuba—como en todos los pueblos que la sufren—la corrosión inevitable de todos los resortes de la República. Y eso es el gran peligro que hay que dominar desde el primer paso.

«En el ardor desesperado de la lucha contra el despotismo, no hay duda de que se han roto las más rudimentarios frenos, se han establecido terribles precedentes, y se creó, inevitable y temible, en las conciencias de la juventud, sobre todo, la noción de que la violencia es arma más eficaz—y hasta menos peligrosa—que la labor de persuasión inteligente a que deben recurrir las democracias cívicas para defender sus derechos de las extralimitaciones de poder.

Contra ese estado de espíritu—inevitable, explicable en Cuba ahora—debe reaccionar el gobierno a toda costa y en seguida.

«Mas no será preciso para ello, ciertamente, la represión física; si no la austeridad moral de los nuevos gobernantes. Enseña la tragedia cubana cómo se resisten los pueblos normales a dejarse invadir por la disolución moral y social que, en los períodos desesperados de la historia, han sido definitivo revulsivo contra el morbo mortal de las dictaduras... habríase acortado, sin duda, la duración de la tiranía, si el país hubiera antes apelado al bárbaro sistema de la contrarrepresión sin freno que, en realidad, inició el derrumbe de Machado. Pero el instinto de conservación de la sociedad, resistióse hasta lo último. Y esa terrible ola de venganza que arrastró al pueblo en los primeros momentos de la victoria será siempre para Machado y sus colaboradores la condenación más definitiva ante la historia. Hasta el general español más odiado pudo pasear por la Habana indemne, en el período crítico de la colonia. Fué precisa la salvaje tortura de los años de Machado, para entregar el bondadoso, hidalgo y humano carácter del cubano a esa feroz ansia de expiación que ha ensangrentado la victoria—sin deshonrarla, ni mucho menos.

«La lección de Cuba se abre ahora a la consideración de los estadistas. Nadie puede contender, a priori, más francamente la maldición de las revoluciones en nuestra América, que nosotros. Hemos hecho de ese criterio una directriz capital de nuestra política. Más la tragedia cubana que acaba de terminar, exhibe la imposibilidad definitiva de sostener la Enmienda Platt en su absurdo carácter de freno irrevocable a las reivindicaciones del pueblo frente a las demasías del poder.

«Washington ha escapado, casi por milagro, del desastre de intervenir militarmente en Cuba, después de aquella invitación a las potencias a comprometerse «a no enviar sus soldados más allá de las fronteras» por ningún motivo... No hay para que alentar el revolucionismo en ningún país. Más la ficción peligrosa—e inmoral—de un derecho de super gobierno en Cuba, sin la respobsabilidad humana y racional de impedir el desgobierno como deber cotidiano, es insostenible. Hay que devolver a los cubanos, íntegro, ilimitado, definitivo, la determinación de sus destinos. La Enmienda Platt ha quedado envuelta en el crimen afrentoso y sin justificaciones de Machado. Haber dirigido desde Washington la expulsión del tirano, sólo prueba una cosa: que duró aquél lo que le permitieron durar los Estados Unidos.

Y después de eso no hay, no puede haber argumentos para defender la Enmienda Platt nunca.

MAGNESIA SARRÁ
Sabrosa-Espumante-Anti-Acida
Inmediatamente alivia:
Jaquecas. Mareos. Acedías
ASEGURE UN DIA FELIZ
DROGUERIA SARRÁ
LA MAYOR

Se ordenará amplio arqueo en la tesorería

La Caja se halla exhausta. Los funcionarios principales no se presentan en el Departamento

En la Hacienda existe un verdadero caos. Hoy se resolverán, de acuerdo con el presidente provisional, doctor Carlos Manuel de Céspedes, algunos problemas relacionados con el importante departamento, cuyas cajas—así nos dicen funcionarios de la Tesorería—se encuentran poco menos que exhaustas.

Entre los altos jefes, aquellos que por su función han venido controlando la oficina, existe un verdadero estado de indecisión. Unos volverán y otros muy señalados ni siquiera aportarán por el Departamento ni pondrán los pies en el mismo.

Sin embargo—hemos podido saber también—todos aquellos funcionarios que han venido desempeñando su función con honradez y competencia en la Secretaría de las Finanzas quedarán al frente de sus cargos.

UN ARQUEO

También nos hemos podido enterar que lo primero que hará el nuevo Presidente de la República es ordenar un arqueo de la caja de la Tesorería, con el objeto de tener un conocimiento cierto del estado de caja de la República.

Así también conocerá el Presidente provisional del Estado de las deudas de la República, de los pagos que se han hecho y de toda la situación, en fin, de la Hacienda Pública, con el objeto de reorganizarla todo lo posible.

ASEGURAN EN WASHINGTON QUE LLEGARON A K. WEST YERNOS DEL GRAL. MACHADO

NEW YORK, agosto 14, 12-21 a. m. DIARIO DE LA MARINA, Habana. Informes dignos de crédito procedentes de Washington dicen que tres yernos del Presidente depuesto de Cuba, general Gerardo Machado han llegado con su servidumbre a Cayo Hueso hoy, a bordo del cañonero (yate) Juan Bruno Zayas.

ASOCIACION DE LA PRENSA DE CUBA

E. P. D.

EL SEÑOR

RAFAEL MONTORO

Vocal de la Junta Directiva

Ha fallecido y dispuesto su entierro para hoy, lunes, 14 de agosto, a las 4 y media p. m. Los que suscriben ruegan a los miembros de la Asociación se sirvan acompañar el cadáver desde la casa mortuoria, Neptuno 192, al Cementerio de Colón.

Habana, 14 de agosto de 1933.

Rafael María Angulo, Presidente.

Luis S. Varona, Secretario.

E. P. D.

EL SEÑOR

Rafael Montoro y Valdés

HA FALLECIDO

(Después de recibir los Santos Sacramentos y la Bendición Papal)

Y dispuesto su entierro para hoy lunes, 14 de agosto, a las 4 y media p. m., los que suscriben, hijos, hijos políticos, y demás familiares y amigos, ruegan a las personas de su amistad encomienden su alma a Dios y se sirvan acompañar el cadáver desde la casa mortuoria, J. C. Zenea número 192, al Cementerio de Colón, favor que agradecerán eternamente.

Habana, agosto 14 de 1933.

Carlos Rafael Gaspar (ausente), Octavio, Consuelo, Mario y María Montoro y Saladrigas; Antonio, Arturo S. de Bustamante, Elisa de la Torre de Montoro, Amelia Alvarez de Montoro, Helena Lobo de Montoro, Mario Seiglie, Augusto Saladrigas y Lunar, María Antonia y Herminia Agüero y Montoro, Antonio S. de Bustamante y Montoro, Arístides, Rafael y Joaquín Agüero y Montoro (ausente), doctor Antonio S. de Bustamante, doctor Gonzalo Aróstegui, Heriberto Lobo, Antonio García Hernández, R. P. M. Gutiérrez Lanza, doctores A. Díaz Albertini, Luis Ortega y José A. Rodríguez Pérez.

Crónica Habanera

(Viene de la Pág. CINCO)

SANS SOUCI

El aristocrático y bellísimo «road house» Sans Souci, enclavado en el reparto «La Coronela», abrirá esta noche nuevamente sus puertas después de haber permanecido cerrado durante varios días por causas de todos conocidas.

El elegante lugar de expansión volverá a verse animado y concurrido por la sociedad habanera.

Habrá un magnífico «show» con nuevos números a cargo de varios artistas entre los que se encuentra Margot Alvariño, intérprete de los pregones populares.

Los hermanos Palau, la aplaudida orquesta que con tanto éxito ha venido actuando en Sans Souci, tendrá a su cargo el programa bailable. Alternará con un septeto.

ULDARICA MAÑAS

Desde el lunes último se encuentra de nuevo entre nosotros la bella y culta señorita Uldarica Mañas vocal de publicidad de la sociedad femenina Lyceum.

La señorita Mañas regresó de un corto viaje a los Estados Unidos, donde en el congreso celebrado recientemente en Chicago ostentó la representación oficial del Lyceum.

EL DOCTOR RAFAEL MONTORO

Ayer, en su residencia de la calle Neptuno, dejó de existir uno de los cubanos más esclarecidos de todas las épocas y uno de los más grandes oradores del idioma: Rafael Montoro.

Reducir a esta breve nota la múltiple y egregia personalidad del tribuno, del escritor y del estadista, resultaría tarea realmente imposible.

La Historia de Cuba, en lo que se refiere a los cincuenta últimos años, recoge la personalidad de Montoro como página viva de sus hechos más salientes; porque Montoro significó en los primeros años de la Autonomía, en los días de la lucha emancipadora, y en los de la paz, el arquetipo del hombre público siempre inspirado en buscarle a la nacionalidad rutas de afirmación cubana.

A las cuatro y media de la tarde de hoy serán conducidos sus restos mortales hasta el Cementerio de Colón.

Enviamos con estas líneas nuestra más sentida expresión de condolencia, a sus hijos, nietos y demás familiares.

Edel FARRES

KABUL
DA AL CABELLO SU COLOR NATURAL

TODOS LOS CUBANOS EN EL EXTRANJERO APOYAN AL NUEVO PRESIDENTE

Menocal, siguiendo su costumbre de oponerse a todo, es el único que no está conforme con el nombramiento del doctor Céspedes. Todos están de acuerdo en que Céspedes no debe ser reelecto

NUEVA YORK, agosto 13. (AP.)—Mientras el general Mario G. Menocal ha expresado su oposición a la designación del doctor Carlos Manuel de Céspedes para Presidente provisional de Cuba, la mayoría de los cubanos que se encuentran en este país, según todas las noticias fidedignas que se reciben aquí, están satisfechos.

Los jefes oposicionistas como el coronel Carlos Mendieta y el coronel Roberto Méndez Peñate, que hasta ahora estuvieron aliados con Menocal — principalmente a causa de que como enemigos del régimen de Machado buscaban el logro de la finalidad común de deshacerse del mismo—entienden que ha sido acertada la designación del doctor Céspedes. Su historia como diplomático y su preeminente parentesco junto con el conocimiento que tienen de sus características personales, servirán a juicio de los señores Mendieta y Méndez Peñate para pacificar a los elementos en conflicto.

Los representantes de los grupos de la oposición que están en Nueva York se mantienen en comunicación telefónica con sus amigos de La Habana y declaran que todos los grupos de la oposición a Machado, excepción hecha de los partidarios y amigos del general Menocal, apoyan a Céspedes como presidente provisional.

Los jefes cubanos de esta han lamentado los linchamientos de secuaces de Machado, pero consideran estos actos como excesos naturales contra un régimen que había oprimido al pueblo durante varios años. Confían en que los actos de venganza terminen hoy y que desde ahora la isla quedará pacificada.

En cuanto a la selección de Céspedes para posible candidato a la Presidencia en las elecciones de 1934, los oposicionistas se muestran contrarios. Algunos consideran a Céspedes como un hombre excelente para dirigir la República durante el período de reconstrucción que ha de seguir inmediatamente después de la caída de Machado, pero comprenden la necesidad de un hombre de mayor energía para Presidente.

En relación con este asunto, muchos oposicionistas se pronuncian a favor del coronel Carlos Mendieta.

El coronel Mendieta, en su residencia de Washington Heights, Nueva York, continúa guardando silencio, esperando conocer los acontecimientos; pero un íntimo amigo suyo asegura que «el coronel se siente muy satisfecho» y ha anunciado que saldrá para la Habana dentro de algunos días.

Ayer tarde, Mendieta y el coronel Méndez Peñate anunciaron en una nota conjunta, que «la oposición aceptaría como sustituto de Machado a un civil de dotes sobresalientes que no hubiese participado de las responsabilidades del Gobierno de Machado ni tuviese complicidad en el desgobierno y que al mismo tiempo poseyera capacidad suficiente para garantizar los derechos de todos los cubanos».

En Nueva York muchos de los 300 exilados comenzaron ayer a preparar sus equipajes para regresar a su patria a la mayor brevedad posible. Ven una nueva esperanza en Cuba, tienen la visión de una nueva República, donde la voluntad del pueblo sea soberana.

El regreso a Cuba, sin embargo, se demorará en muchos casos a causa de que los exilados no tienen dinero suficiente para el viaje. Muchos han estado trabajando en plazas poco retribuídas y ganan apenas lo indispensable para subsistir, por lo que tendrán que esperar a que sus amigos o parientes les envíen dinero.

Los cubanos hacen grandes elogios del Presidente Roosevelt, que ha anunciado planes para la rehabilitación económica de Cuba.

El doctor Miguel Xiqués, hijo, que posee colonias de caña y es ganadero, dijo que él y su padre, que poseen la finca La Graciela, cerca de Camagüey, se alegraron tanto del triunfo de Roosevelt en las elecciones de noviembre que celebraron la victoria democráticamente con dos días de fiesta. El doctor Xiqués y su esposa, que se educaron en este país, han salido en automóvil para Miami.

Después de Machado—dijo el doctor Xiqués—el mayor enemigo de Cuba ha sido el arancel azucarero. Agregó que Cuba es «la esperanza de Cuba».

Fabián García, hijo del primer presidente del Congreso Cubano, Carlos García Vélez, nieto del general Calixto García, y Faustino Leal, estudiante de la Universidad de La Habana, se reunieron ayer tarde en la mansión del coronel Méndez Peñate.

Fabián García dijo: «no queremos más tiranos, no más Machados, no más Ferraras, y confiamos en la rehabilitación cubana bajo el plan de Roosevelt».

Anúnciese en el DIARIO DE LA MARINA

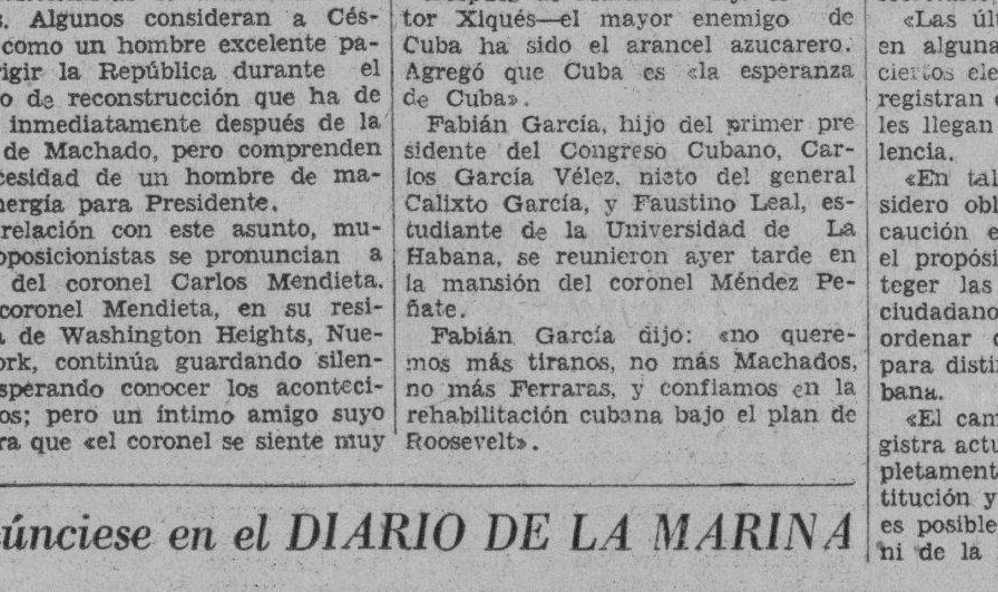

El general Hugh S. Johnson, administrador en jefe de la Ley Federal de Control Industrial, expone a grandes rasgos los planes para la rehabilitación industrial en una conferencia con representantes de la prensa en el Departamento de Comercio en Washington.

Tres barcos de guerra vienen a proteger las propiedades americanas

Los destroyers «Taylor» y «Claxton» vienen a la Habana, y el «Hamilton» va a Manzanillo. Esto no significa intervención sino una simple protección de ciudadanos americanos en Cuba

WASHINGTON, agosto 13. (AP).—El Presidente Roosevelt ordenó esta noche que tres buques de guerra salgan para Cuba a fin de proteger a los ciudadanos americanos contra posibles actos de violencia con motivo de los sucesos que se registran en la isla.

Los destroyers Taylor y Claxton, fueron despachados en cumplimiento de la orden presidencial para la Habana. Otro buque de guerra que actualmente navega por aguas cubanas irá a Manzanillo.

El teniente comandante George T. Howard, informará al embajador Welles a su llegada a la capital cubana, poniendose a sus órdenes.

Se manifestó en la Casa Blanca, que este acto no significa en modo alguno una intervención de los Estados Unidos en Cuba, sino una precaución a favor de los ciudadanos americanos.

El Presidente Roosevelt dictó esta noche las siguientes declaraciones, después de una conferencia con el secretario Hull:

«Las últimas noticias indican que en algunas partes de la isla, entre ciertos elementos de la población, se registran desórdenes durante los cuales llegan a cometerse actos de violencia.

«En tales circunstancias me considero obligado por razones de precaución especial y únicamente con el propósito de salvaguardar y proteger las vidas y personas de los ciudadanos americanos en Cuba, a ordenar que ciertos buques salgan para distintos puntos de la costa cubana.

«El cambio de gobierno que se registra actualmente en Cuba está completamente de acuerdo con la Constitución y las leyes de ese país, y no es posible el caso de la intervención ni de la menor interferencia en los asuntos internos de Cuba ni en tal caso se ha pensado con esta medida de precaución para proteger, si es necesario, la vida de los ciudadanos americanos, hasta tanto se imponga la ley y el orden por las autoridades cubanas.

«He dado con tal motivo estrictas instrucciones a los comandantes de cada buque.

«El pueblo americano simpatiza grandemente con el pueblo de Cuba en su malestar económico y espera que la tranquilidad y el más estricto orden prevalezcan pronto en todo el país. El Gobierno americano prestará toda la ayuda posible, por medio de las autoridades cubanas constituídas, a aliviar el malestar del pueblo de la isla».

Mr. Roosevelt tomó el acuerdo de despachar buques de guerra a Cuba, después de una conversación telefónica que sostuvo con el Embajador Sumner Welles.

Los destroyers Taylor y Claxton se encontraban esta noche en las costas meridionales de Florida, según se nos informó en el Departamento de Marina, por lo que en breve tiempo podrán hacer su entrada en la bahía de la Habana.

El Almirante William H. Standley, jefe de las operaciones navales, manifestó a los periodista que los dos destroyers se encuentran desde hace días en las cercanías de Cayo Hueso con reservas de la marina a bordo.

Los destroyers, siguió diciendo, llevan un complemento de cincuenta hombres cada uno, con cañones de cinco pulgadas.

Agregó que el destroyer Hamilton probablemente iría a Manzanillo.

El crucero Richmond, acompañado del Hamilton, y otro destroyer, están ahora navegando por el Caribe.

EL ENVIO DE LOS BARCOS SE HACE DE ACUERDO CON EL PRESIDENTE CESPEDES

WASHINGTON, agosto 13. (AP).—Se ha sabido en los círculos oficiales de esta capital, que el envío de tres barcos de guerra de la marina de los Estados Unidos se hace de acuerdo con el nuevo presidente de Cuba, doctor Carlos Manuel de Céspedes. Esto se supo antes de que se dieran las órdenes de partida a los comandantes de los barcos, sabiéndose que el gobierno de Roosevelt está dispuesto a hacer todo lo humanamente posible para ayudar al nuevo régimen establecido en Cuba, con la caída de la dictadura de Machado.

LOS ULTIMOS DECRETOS DICTADOS POR EL EX JEFE DEL DISTRITO CENTRAL

Hasta el jueves, día 10 del presente mes, José Izquierdo, ex jefe del Distrito Central de la Habana, estuvo laborando en el antiguo Palacio de los Capitanes Generales. Lo vió ya entonces nuestro repórter en cierta actitud como de despedida. Firmaba en la mesa amplia, numerosas órdenes y expedientes de tramitación cobratoria. Como nota interesante, recordaremos cuáles fueron los dos decretos—sus últimos decretos— que firmó.

El primero de los decretos a que hacemos referencia, es el firmado al segundo día de haberse declarado la huelga de ómnibus, iniciadores del paro general. En este decreto, declaraba cesantes en sus empleos a los empleados que viviendo en la zona comprendida desde la calle Infanta hasta el Distrito no acudiesen «puntual y diariamente a sus labores, dando muestras con ello de celo y cooperación a la administración local». Se señalaba en este decreto que la asistencia de los empleados era indispensable si «querían cobrar sus sueldos».

El segundo decreto a que aludimos se refiere al gesto que hizo el ex alcalde Jefe del Distrito Central ante las numerosas empresas de ómnibus que se encontraban en huelga, esperando que este gesto impulsase a los guagüeros a restablecer el servicio. Fué un decreto, posterior al anterior, dictado del martes al miércoles de la semana pasada, en el cual concedía una «amplia amnistía a todas las empress de ómnibus y de transporte y conducción de carga, condonando todas las multas impuestas por infracciones del Reglamento de Tránsito y las disposiciones del Distrito Central». Se comprometía en este decreto el alcalde a gestionar «directamente» ante los respectivos jueces de la capital, la referida condonación de multas.

En fin, todo ya pasó. Pepito Izquierdo ha huído en aeroplano junto con el hombre «qu eno necesita de mi renuncia, ya que mi puesto, que debo a su amabilidad, está siempre incondicionalmente a su disposición», según hubo de manifestar en unas declaraciones, las últimas, por cierto, que hiciera, hace apenas una semana cuando se rumoraba que había solicitado del entonces Presidente de la República, una licencia.

En los círculos oficiales también se dijo que Mr. Roosevelt esperaba que los tres barcos, además de proteger la vida de los ciudadanos americanos, tendrían un efecto apaciguador en la situación cubana, y que ayudarían al nuevo gobierno a establecer el orden y permitir la vuelta a la normalidad en la isla, lo antes posible.

Doctor Eduardo Borrell
Ex-Director del Hospital San Lázaro
Sangre Lepra
Diagnóstico precoz de esta enfermedad
CONSULTAS PREVIO AVISO
AVE. WILSON 77.—VEDADO. TELEFONO F-3278

M.E.C.D. 2016

EL PLAN AZUCARERO SERA APROBADO POR LA ADMINISTRACION DE AJUSTE AGRICOL

Ante el Tribunal Supremo juró ayer su cargo y tomó posesión el nuevo Presidente interino Dr. Céspedes

Fué un acto sencillo y solemne. Pronunció un elocuentísimo discurso sobre la libertad del pensamiento. Dijo que sentía que la prensa no la tuviera para completar su misión educativa

A las ocho de la mañana de ayer tuvo efecto, en la residencia particular del doctor Carlos Manuel de Céspedes, el acto de juramento y toma de posesión de la jefatura de la nación.

En la referida residencia se hallaban desde horas tempranas los ayudantes del doctor Céspedes, los que se nombran comandante Whitsmarsh y capitanes Calzadilla y Varona y el teniente Carlos Manuel de Céspedes, hijo del Jefe del Estado.

Temprano también llegaron el coronel Julio Sanguily y el coronel González del Real, acompañados por el capitán Espino y teniente Baguer

EL ACTO DE TOMAR POSESION

Los magistrados presentes al acto fueron los doctores Juan Manuel Menocal que fungía de presidente; Trelles, Vandama, Ortiz Casanova, Fuentes García, Avendaño, Martínez Escobar y Cañizares.

Con sus togas puestas y cubiertos con el clásico birrete se reunieron con el doctor Céspedes. Se iba a presentar el juramento de ley. Después que jurara el doctor Céspedes dijo lo siguiente:

«En virtud del juramento que acabo de prestar tomo posesión del cargo de Presidente interino de la República».

Dió vivas a Cuba libre, independiente y soberana siendo muy aplaudido y vitoreado.

LA LIBERTAD DE LA PRENSA

El doctor Céspedes, al referirse a la prensa dijo textualmente estas enaltecedoras palabras:

«Hasta este momento no había querido hacer declaración alguna a la prensa, porque era muy delicado en cierto modo todavía, tratándose de sucesos no totalmente desarrollados aún. Hoy, con el juramento que acabo de prestar, queda complementado el hecho de ayer en que asumí la Presidencia de la República, y, concentrados ya en mis manos los resortes del Poder Ejecutivo, deseo, reitero más bien, mi decidida adhesión a la libertad de la prensa y a todos y cada uno de sus órganos aquí representados por ustedes. Quiero una República gobernada por la opinión pública, pues donde no hay esa opinión libremente expresada, no puede existir verdadera República, ya que este régimen de democracia se funda precisamente en la libertad.

«Siempre he sentido que la prensa aquí no tuviera en este terreno toda la importancia que debe tener para completar así su misión educativa. Yo aseguro que pocas prensas en todo el mundo están tan bien informadas y bien escritas como la prensa cubana. No digo con esto nada nuevo, pero como lo tengo en el corazón, siento placer en expresarlo.

«Ayer di a la publicidad una breve alocución y para hoy preparo otra más explícita, pero todavía no se han hecho las copias para ustedes. Muy pronto estarán listas.

«Quiero que ustedes, cubanos, compañeros y amigos, interesados como todos en esta obra, la comenten en el más alto espíritu para llevar la fe y el sano entusiasmo al pueblo, anheloso de ver consolidados sus anhelos en pro de una patria libre, independiente y soberana».

A continuación estrechó la mano a los periodistas.

CONCURRENCIA AL ACTO

Al acto de la toma de posesión de la primera magistratura de la República asistieron las siguientes personas:

Luis, Arturo y Leonardo Espín; Demetrio Castillo Pokorny; Aldo Baroni, (distinguido miembro del Vazquezbellismo); Rafael Martínez Ibor; Cristóbal Muñoz, Jefe de Despacho de la secretaría de la Presidencia; Eduardo Montoulieu, director del Fondo Especial de Obras Públicas; Arturo de J. Manduley; Enrique Soler y Baró; el Introductor de Embajadores; Merchan, el director de Estado; Miguel A. André; doctor Félix del Prado; Hilario Céspedes y su hijo Carlos Manuel, familiares del Presidente; el doctor Carrera Jústiz; el gobernador de Camagüey, comandante Enrique Recio; los representantes conservadores, Eduardo y Chano Beltrán; René Lufriú; Eugenio Cantero; doctor Wenceslao Gálvez, teniente fiscal del Supremo; nuevo Jefe de Policía, general Enrique Loynaz del Castillo; sus ayudantes los comandantes Rivero y Rosado Llambí; el general Armando Montes, ex-Jefe del Ejército y ex secretario de la Guerra; el doctor José María Reposo; Orencio Nodarse Jr.; Eulogio Sardiñas; el coronel Guillermo Sweyer; el doctor Enrique Hernández Cartaya; el doctor José A. Presno; el profesor Dorta Duque; teniente coronel Iglesias; Gaspar Betancourt; Eladio Ramírez de León; el capitán Castellanos y el teniente Cadenas, Ayudante éste del Jefe de la Armada y ex Ayudante el otro del general Alberto Herrera; el señor Antonio Antón, para saludar al Presidente en nombre del Comité de Corporaciones Económicas y ofrecer la cooperación de las mismas; el ex senador Daniel Compte; las señoritas María Ignacia Lancís; Cira Fernández Roque y Dulce María Rodríguez Beiro; Máximo Soto; el ex senador Rosendo Collazo; la señorita Agramonte, secretaria que era del doctor Ramiro Guerra, el director de Justicia, doctor Escasena.

Los candidatos a Secretarios de la Hacienda

Las corporaciones se oponen a que se nombre a Daniel Compte o al Dr. Enrique H. Cartaya

Para el cargo de secretario de Hacienda en el Gabinete de Concentración Nacional se han indicado—sin que ello sea oficial—los nombres de personas tan destacados como Daniel Compte y el doctor Enrique Hernández Cartaya.

Algunos de los elementos de las distintas corporaciones económicas de la Habana a quienes hemos consultado no se han mostrado propicios ni ven con gusto que dichos señores—muy respetables y de valor financiero indiscutible—ocupen la cartera de las Finanzas.

—Creemos, nos han dicho, que debe ser secretario de Hacienda una persona que haya estado, por lo menos, en contacto con las clases económicas de Cuba, representadas por las corporaciones.

Manifestación en Santiago de las Vegas

Piden la destitución inmediata del alcalde, concejales y los miembros de la policía local

SANTIAGO DE LAS VEGAS, agosto 13.—Una multitud compuesta de más de 500 personas pide la destitución del alcalde, concejales y miembros de la policía. Dicho Alcalde, nombrado Rafael Cobo, es uno de los favoritos de Machado y fué impuesto contra la voluntad del pueblo, al igual que todos los miembros del Ayuntamiento. Los manifestantes se dirigieron al Cuartel de la Guardia Rural con intención de dar muerte al sargento Valladares y tres soldados que se habían distinguido por su intransigencia contra el pueblo, impidiéndolo el capitán Alberto Ruiz, Jefe de la capitanía de Santiago de las Vegas.

En estos momentos una gran manifestación se lleva a cabo en el reparto Alday. Esta tarde fué asaltada la casa del que fué Administrador de la Aduana de la Habana, Joaquín de Oro, por una multitud inmensa, destrozándole todo cuanto tenía. En el campo de base ball del Reparto Los Pinos fueron sacados los muebles de Joaquín de Oro, prendiéndoles fuego.

El capitán Navarro del Ejército, nos ruega que por este medio nos dirijamos al pueblo recomendándole una actitud pacífica y acatamiento del orden para así evitar lamentables consecuencias que pudieran sobrevenir.—DONATO, Corresponsal.

Un escolta se volvió loco y empezó a tirar

Hirió a un penado y éste se defendió con un revólver. Los dos se hallaban muy graves

En la mañana de ayer fueron asistidos en el segundo centro de socorros, el penado Filomeno Hernández y el escolta Pedro Puentes. El primero presentaba tres heridas de proyectil de arma de fuego en distintas partes del cuerpo y el escolta dos heridas de igual naturaleza, en la región lumbar.

Según lo actuado por la policía, el escolta Puentes se encontraba en el Castillo del Príncipe custodiando a Filomeno, cuando súbitamente enloqueció, disparando su revólver contra este último. El penado, al verse agredido se apoderó de otro revólver que logró quitarle a un compañero de Puentes, defendiéndose con él y lesionando a éste.

Ambos se encuentran en el Hospital Municipal, en gravísimo estado.

El Dr. José F. Espinosa no fué asaltado

No quiere que lo confundan con otro de igual apellido. El se ha opuesto al régimen abolido

El doctor José Fermín Espinosa, representante conservador a la Cámara por Santa Clara, nos manifestó anoche, por medio de una comunicación, sus deseos de hacer constar que no es cierto, como publicaran algunos periódicos, que fuera asaltada su residencia, pues significa que ha estado siempre al lado del pueblo, como lo demuestra su actuación enérgicamente oposicionista en los meses que lleva en la Cámara. Al mismo tiempo agrega que no quiere se le confunda con otro representante de su mismo apellido.

El doctor Espinosa fué uno de los siete congresistas que se opusieron a la suspensión de garantías constitucionales que votó la Cámara el lunes pasado.

No sólo advirtió a sus compañeros del peligro que constituía la medida, sino que votó en contra a la hora de la discusión.

En el Comité Parlamentario del Partido Conservador el doctor Espinosa logró reclutar algunos sufragios para rechazar la suspensión de garantías, pero los amigos del caído régimen desoyeron su advertencia.

Con el doctor Espinosa votaron los señores Solaun, Villalón, Alberni, Camacho Covani, Garriga y Castellanos.

El público logró ayer quemar la residencia del comdte. de policía, Lugo

También fueron saqueados y destruídos y quemados todos los enseres de las casas de los ayudantes de aquel, así como las de otros muchos vigilantes, políticos y «porristas»

La casa situada en Dolores entre Santos Suárez y Enamorados, residencia del Comandante Lugo, ayer tarde fué saqueada por el público. Una vez los muebles en la calle, los incendiaron, siendo pasto de las llamas. Momentos antes se había hecho cargo de la familia el Capitán Arturo Nespereira que la trasladó a lugar seguro.

LA DEL VIGILANTE PILA

También fué saqueada y quemados los muebles en la vía pública, la casa del vigilante Pila, otro de los ayudantes del comandante Lugo. Esta situada dicha propiedad en Fomento y Enna.

DEL VIGILANTE MAURI

En horas de la tarde de ayer, una multitud se presentó frente a la casa del vigilante Mauri, situada en Reforma y Arango, y después de poner a buen recaudo a sus familiares, extrajeron los muebles y los incendiaron.

DE UN EX VIGILANTE

Otra parte del público saqueó y quemó los muebles de la casa situada en Fomento y Luyanó, residencia de la viuda del vigilante Coma, muerto hace algunos meses en un accidente. Dicha casa era frecuentemente visitada por los vigilantes Pila y Mauri, ayudantes del comandante Lugo.

OTRA CASA SAQUEADA

El pueblo se personó en Santa Emilia y Dolores, domicilio de Luis Valdés, cuyo individuo era el que custodiaba en una motocicleta el auto en que viajaba Pepito Izquierdo. Extraídos los muebles, fueron quemados en la vía pública.

MAS CANDELA

Esteban Torres, vecino de Justicia entre Herrera y Santa Felicia, que tenía a su cargo la custodia de la finca del General Machado, tuvo que abandonar su casa precipitadamente, siendo saqueada y quemados todos sus muebles.

LE DIERON FUEGO

En las últimas horas de la tarde de ayer fué quemado el moviliario de la casa situada en Luco y Santa Felicia, domicilio de Juan Larrinaga, Secretario del Comité Liberal del barrio Manuel de la Cruz.

BREVIARIO

(Por LUCILO DE LA PEÑA CRUZ)

LA SEMANA MAYOR DE CUBA: DEL 5 AL 12 DE AGOSTO. EL TRANSITO

—EN un cambio de impresiones que tuvimos en la Dirección del DIARIO, el viernes 4, al surgir el paro general, sostuve que la Revolución había llegado a encontrarse entre dos aguas igualmente estancadas y mortales: La deserción de los guerreros, con mar por medio y pies en polvorosa—y la arribazón de los «literos» que entretenían con bizantinismos constitucionales y votos a la mujer, el acto inaplazable de los hombres. Entonces la Revolución había rebullido en su seno todas las fermentaciones de la inconformidad—buscando nuevos cauces, a tientas, en la ceguera del momento, con la pujanza de siempre. El contacto lo había proporcionado una chispa brotada en las negruras del ambiente, a tono con el ramplón criterio de las lesiones al hueso, que necesitan casi siempre las mayorías para manifestarse. Una exacción de más de un real por ómnibus pedida para su bolsillo por el Alcalde, en momentos en que la recaudación ha estado por los suelos, al repercutir sobre el salario de los conductores, provocó la huelga de éstos, la de su gremio entero—y en 24 horas la de todo el país, decidido a terminar por donde debió haber empezado: por hacerle imposible la vida, al Gobierno que no le dejaba vivir. Es una huelga revolucionaria típica—afirmé en aquellos momentos vacilantes por las interrupciones de la Mediación—no vindica un interés parcial de clase. ¡Todas las capas sociales acabaron por lanzar a voleo sus embozos! Rivero reafirmaba que había llegado el momento en que ya nadie tenía nada más que perder. El límite de resistencia resignada estaba sobrepasado y la gente preferiría morir de cara al Sol en la calle, que en la horrenda miseria de las casas. Entreverado con esta formidable realidad se andaba el hecho de que a Machado le vino bien en principio una huelga parcial. De haberse quedado en sus proporciones callejeras, de simples conflictos del tránsito, tal como surgió, le habría servido para suspender de nuevo las garantías—volviendo a la extrema violencia, que era su única fuerza—y llegando quizás a provocar la intervención armada, que era su mejor salida. Sostuve que estas cosas se sabía como empezaban pero no su fin, en lo que abundó Rivero, llegándose a leer este párrafo de mi artículo en prensa: «Sin el aura popular, sin aquella inefable emoción de la potencia contenida y segura del respaldo público, no hay poder posible. Por mucha que sea la grosera brutalidad tropical auspiciada por tanta canalla, no impide que la palabra «renuncia» se haya hecho para los casos en que la confianza se empaña. ¡Qué diremos cuando la reacción reviste los desesperados aspectos del presente!» Raúl Maestri se adelantó con gentil efusión aprobadora.

Yo rematé: La jugada de Machado si es que existe, sólo va a servirle para ponerlo en la recta final, de su última carrera, en la pista fangosa de su vida. Esto ocurría el 4 próximo pasado.

Arrasada una finca que poseía el exdictador Machado en el término de Stgo. de las Vegas

SANTIAGO DE LAS VEGAS, agosto 13.—En horas de la mañana de hoy el pueblo se reunió frente al Ayuntamiento, pidiendo la renuncia del alcalde recién electo, señor Arturo Cobo Casado.

Después siguió en manifestación a la antigua finca Cibelina, del expresidente Machado, donde destruyó todos los muebles, arrojándolos a la hoguera reivindicadora. Los animales de corral que había en la misma fueron distribuídos entre el pueblo.

Varios camiones de la finca del ex presidente y otros de José María Cardo, que venían con dirección a la Habana, fueron detenidos en la carretera, procediéndose a darles candela.

Por la villa ha circulado profusamente un manifiesto de la célula local del A. B. C. en donde se pide la renuncia al alcalde, los concejales y el jefe local de Sanidad.

Los manifestantes se dirigieron a posteriori hacia el parque Martí, colocando en el pedestal de la estatua que allí se encuentra enclavada un cartel que dice «Parque Mella, a gran des titulares.

Ultimamente penetraron en el Hospital, arrancando las tarjas que ostentaban el nombre del expresidente para lanzarlas al fuego.

Los individuos que se encontraban señalados como confidentes y porristas están escondidos.

El Ejército ha sido vitoreado por todas partes, habiendo recibido múltiples elogios la actitud serena que ha adoptado.

Se ha pedido al Ayuntamiento que revoque los acuerdos por los que se le ha dado a diversas calles el nombre del tirano y se ha cambiado el nombre al barrio de Rancho Boyeros.—CORRESPONSAL.

Varias casas asaltadas por la multitud, la que destrozó sus enseres

Estos hechos ocurrieron en la zona correspondiente a la undécima estación de policía, en el barrio del Cerro. El automóvil del jefe de la «porra» quemado en el Malecón

Numerosas personas componentes e una nutrida manifestación, recorrió durante todo el día de ayer la demarcación de la Oncena Estación de policía, situada en el barrio del Cerro, con el propósito de dar candela a los muebles y residencias de individuos tildados de porristas y enemigos de la actual situación gubernamental.

La residencia que en la calle de Prensa número 5, daba albergue al vigilante F. Avila, fué saqueada y quemados todos los muebles. Avila es conocido en el Cerro por «siete aceitunas» y fué uno de los supervivientes cuando el atentado frente al Maine del extinto capitán Miguel Calvo.

Además Avila fué el que acusó fuertemente al vigilante de la Policía Nacional del Cristo, que días después apareció muerto en una celda del Castillo del Príncipe.

La barbería que existía en la Calzada del Monte número 250, fué en la tarde de ayer visitada por un grupo de personas que comenzaron a arrojar a la vía pública los sillones y cuanto en su interior había.

Según dicen, el propietario de la citada barbería, rompió la huelga que tenían implantada sus obreros.

La casa situada en Daoíz número 10, donde residía el policía secreta Leovigildo Acosta, fué también saqueada por la multitud y destrozados sus muebles.

La botica establecida en Chaple y Salvador, fué asaltada y destruida por grupos de acción. El edificio es de la propiedad de Raúl Guillot.

En el pasaje Arte Moderno, situado en Omoa 81, reside el vigilante Miguel Sosa; un grupo de individuos, aprovechando que Sosa se encontraba prestando servicio de reserva en la Octava Estación, penetró en la casa y lanzó los muebles a la vía pública, dándoles después fuego.

Frente al parque Maceo, un grupo de miembros pertenecientes al A B C Radical, sacó la máquina Lincoln propiedad que era del jefe de la «porra», coronel Jiménez, y la incendió.

LA SRA. FORCADE HABLARA HOY POR RADIO DESDE UNA DE LAS ESTACIONES «A B C»

Hoy, a las tres de la tarde hablará desde una de las estaciones del A. B. C., la notable conferenciante y escritora señora Fina Forcade de Jackson, destacada leader del feminismo. Su charla se encaminará a demandar del pueblo-sin exclusión de ningún género-mayor tolerancia para mejor disfrutar de la victoria que es de todos los elementos integrantes del país.

La charla de la señora Forcade de Jackson, como en otras ocasiones, será interesante y merecerá los aplausos de todos.

Los remolacheros, los inversionistas en Cuba y los filipinos, protestaron contra el plan, por ser fraudulent

El coordinador azucarero Mr. Lee Coulter, declaró que aún las puertas no estaban cerradas para llegar a un acuerdo final. Se esperan acontecimientos en el mercado azucarero americano

NEW YORK, agosto 13. (Especial para el DIARIO DE LA MARINA, por Felipe Taboada).—La vista pública azucarera de Washington terminó antier, al segundo día de comenzada, y las indicaciones son de que el plan azucarero será aprobado por la administración de ajuste agrícola con algunas modificaciones.

Al acabarse las sesiones, tras ataques vigorosos por parte de casi todos los intereses allí representados, el coordinador azucarero, doctor John Lee Coulter, manifestó que las puertas no estaban cerradas para llegar a un acuerdo final.

Los delegados de los productores de azúcar de remolacha domestica repusaron el ultimatum del doctor Coulter de que necesariamente tenían que convenir en restringir su producción o en su defecto dar por concluídas las actuaciones.

Los representantes de los inversionistas americanos de azúcar en Cuba significaron que el convenio no era nada más que una proposición de los refinadores domésticos, disputando la legalidad de su implantación en esas condiciones.

Los representantes de los intereses azucareros filipinos declararon que el plan es fraudulento e ilegal y que no lo aceptarán de ninguna manera.

El delegado de Puerto Rico, John Bass, abogó por un espíritu de cooperación y desinterés para que se llegara a un acuerdo, ofreciendo reducir más la cuota de Puerto Rico y haciendo presente a los delegados recalcitrantes que su conducta hacia Cuba era inhumana y un grave error político y económico.

El señor Tomás L. Chadbourne predijo el fracaso del plan, insistiendo que no podría lograrse la estabilización de la industria sin controlar la producción.

El abogado de la Hershey Corporation, John E. Snyder, desaprobó el convenio, atacando el «Trust azucarero», y el presidente de dicha corporación, P. A. Stahles, expresó que ellos estaban dando la batalla por la existencia económica de Cuba, en la que estaban vitalmente interesados, pidiendo que la cuota de Cuba fuera aumentada a 2.250.000 toneladas.

El abogado de García Sugars Corporation se opuso a las cuotas de azúcar para el consumo directo y a la expedición de permisos, manifestando que en vez de un voncenio voluntario, el plan no resultaba ser sino un medio de confiscar, sin compensar, el negocio de azúcar refinado de Cuba.

El director de la Asociación de Cosecheros de Remolacha dió a entender claramente que estos no aceptaban limitación alguna, aunque su actitud hiciera fracasar el programa azucarero, y el miembro de la Cámara de Representantes, Lewis, del Colorado, declaró que si se intentase la reducción de la producción de azúcar de remolacha doméstica el Congreso actuaría al reunirse de nuevo. En cambio el representante de los cosecheros de remolacha de los Estados del lago se mostró ódispuesto a aceptar un plan estabilizador siempre que no disminuyera la producción de ese territorio más allá de su presente capacidad productora.

El doctor Coulter dijo que no había el deseo de limitar o reducir las siembras actuales de remolacha; pero que se realizaban esfuerzos para estabilizar la industria azucarera y los precios del azúcar y evitar que aquella se expansionara más hasta que no llegase el momento de que el mercado estuviera en condiciones de absorber una mayor cantidad del mencionado artículo.

Los señores Czarnikow, Rionda y Compañía dicen en su circular azucarera de esta semana lo siguiente:

«Rara vez se ha visto el mercado entorpecido por tantas condiciones en pugna y envuelto en tantos factores extraordinarios. A la incertidumbre de las fluctuaciones esterlinas, la posibilidad de sobreprecia- ción del dólar por aumentos precios o acción gubernamental, las muchas fases de control de abastos, así como por la venta crudos y refinados que encierra plan general de recuperación, que añadir la situación de Cuba donde la huelga general ha cortado por el momento la fuente principal de abasto, prevaleciendo la impresión de que se reanudarán los embarques mucho antes de que se hayan ten las existencias disponibles y los azúcares a flote. Sin embargo, los otros factores representados, desconocido; pero en lo que al azúcar se refiere, se está trabajando por su solución, por medio de esfuerzos que hace la administración en Washington. La industria azucarera experimentará un nuevo derrotero y la próxima semana se traiga consigo acontecimientos importantes en esa industria, tanto en los Estados Unidos como en Cuba. En el interin, el mercado está bajo la influencia del Reino Unido, pero esa propia flojedad e inactividad aparentemente han fijado nuevamente cotización a 1.50 centavos c. f. s. única venta reportada en el Reino Unido fué para embarque en agosto, a 5/0 3/4 c. f. s. Esta, al tipo cambio actual, da un equivalente de .88 centavos l. a. b. añádanse 1.50 centavos de flete y la preferencia de Cuba de .50 centavos y se tendrá el precio a la par con nuestra propia cotización. Cualquier adelanto adicional, por lo tanto, trae consigo la posibilidad de la venta y entrada de azúcares no privilegiados. No puede encontrarse mejor momento para aumentar la preferencia a Cuba.

»Cualquier mejora que haya en la situación económica de Cuba depende, necesariamente, de la rehabilitación del azúcar, su principal industria. Es claro que la protección actual para limitar la entrada en los Estados Unidos, anualmente a la cifra básica de 1.517.000 toneladas de azúcar, cuando las importaciones en 1926 ascendieron a 3.713.840, no ofrece solución a este problema. Hay esperanzas de que el presidente Roosevelt conceda a Cuba una participación mayor en este mercado, así como una preferencia más elevada en la tarifa arancelaria.

»El presidente Roosevelt el 9 del actual discutió con los periodistas un programa que tenía preparado el cual muestra que entre marzo 1 y julio 31, o sea durante los cinco primeros meses de su administración, los precios de los artículos habían subido aproximadamente al promedio que rigió desde 1910 hasta 1914. Alabó este resultado calificándolo de natural la paralización eficiente, así como de normal y positiva. Aquellos próximos al presidente están cada vez más convencidos de que está trabajando para lograr una meta que abarque el nivel de precio que rigió en los artículos desde 1924 a 1926 y el establecimiento, después de obtenido lo anterior, de un dolar que fluctúe dentro de límites, de acuerdo con el movimiento general de las mercancías, en lugar de permanecer estacionario en todo período de cambios en precios. Si todo esto se sanciona oficialmente, no hay duda que los precios del azúcar, los cuales todavía están por debado del promedio de 1910-1914, deberán ser objeto de un alza muy decisiva.

»La administración de ajuste agrícola celebró sus vistas sobre el convenio de cuotas, habiendo surgido una oposición considerable de esas cuotas de muchas procedentes productoras. El Comité cubano ha presentado su protesta, al propio tiempo que lo han hecho los remolacheros de los Estados Unidos, quienes alegan que el reciente estimado de 1.013.750 acres sembrados indica una cosecha para 1933-34 de toneladas 1.435.134. Esta cifra, la más elevada que se conoce, si el tiempo es favorable, es de 228.478 toneladas más que en 1932-33. La industria de azúcar de refinado de caña de los Estados Unidos ha presentado su protesta contra toda importación de azúcar refinado. Los refinadores domésticos y remolacheros han presentado ya su convenio de código suplementario que será objeto de una vista pública el 16 del actual. Como existen grandes diferencias en los convenios de esos intereses en pugna, dícese que se celebrarán conferencias preliminares con los representantes de los dos grupos, en un esfuerzo por compaginar sus puntos de vista.

»El mercado esta semana estuvo muy inactivo; pero lo suficientemente firme para recuperar la baja de la semana pasada. A causa de la huelga general en Cuba los embarques están paralizados en sus puertos y los tenedores de azúcar no han querido hacer ofertas firmes. Los refinadores han mostrado algún interés, pero solamente obtuvieron 20.000 sacos de Puerto Rico despacho a principios de septiembre, al equivalente de 1.50 centavos costo y flete y cuya cotización representa una ganancia de cinco puntos en las cotizaciones del mercado. En la actualidad no hay nada ofrecido. La situación del refinado dentro del comercio continúa quieta. Las entregas han sido muy buenas; pero hasta cierto punto fueron forzadas por los embarcadores, quienes están ansiosos por cerrar sus contratos ya vencidos. El refinado de remolacha del Oeste está ofreciéndose en Michigan, Indiana y varios puntos en Ohío y Kentucky. En vista de que los productores del Este ya han salido de su última cosecha, esto es de muy pocas consecuencias en lo que respecta al mercado. Las cotizaciones continúan a 4.70 centavos el refinado de caña y a 4.50 centavos el refinado de remolacha. Hay alguna actividad en reventas, de diez a veinte puntos menos de este nivel.»

"EL DEBER DEBE CUMPLIRSE SENCILLA Y NATURALMENTE"

José Martí.

Cumplir con el deber desde una posición humilde es contribuir a normalizar la vida nacional. El mejor gesto heroico es ahora el de la pequeña alegría, y no hay alegría superior en los momentos constructivos que la que se deriva del simple y natural cumplimiento del deber, cada cual desde el puesto que la ilusión, la ilustración y el esfuerzo le han encomendado.

"¡Se sale de la tierra tan contento cuando se ha hecho una obra grande!" También es de Martí esta frase. Y es "con todos y para todos". Porque en la suma de todos los pequeños esfuerzos está reunida la gran obra que acaba de realizar el pueblo. Que "el pueblo, la masa anónima—ha dicho el Apóstol de las libertades cubana—es el verdadero jefe de las revoluciones".

EL ENCANTO saluda respetuosa y gozosamente a los nuevos y virtuosos mandatarios, al pueblo heroico de Cuba y a la República imperecedera. Una República donde se pondere la previsión patriótica del Maestro, cuando dice: "Sólo las virtudes producen en los pueblos bienestar constante y serio".

Solís, Entrialgo y Cía.

M.E.C.D. 2016

9A SECCION 2

TELEFONOS:
Dirección A-4151
Jefe de Redacción . A-3205
Sección de Sports. M-7911

DIARIO DE LA MARINA

TELEFONOS:
Quejas M-7911
A. Clasificados . . A-3333
Agencia Marianao . FO-7380

9A SECCION 2

AÑO CI — ACOGIDO A LA FRANQUICIA POSTAL — HABANA, LUNES 14 DE AGOSTO DE 1933 — EL PERIODICO MAS ANTIGUO DE CUBA — PAGINA NUEVE

Divagaciones de un español

LA JUDIADA ESPAÑOLA

Por José AIXALA

Don José Estrugo es un judío español del Asia Menor, con educación singular que se revela en su refinada cultura. En su juventud emigró a California, en donde se hizo de un nombre respetable y de una fortuna bien acomodada. Como es natural, se hizo ciudadano de los Estados Unidos, pero conservó su lengua materna hogareña, que es el castellano antiguo, como es práctica racial en los sefarditas esparcidos por las tierras de Oriente.

Estrugo es un apellido bastante común entre los viejos expulsados de España diseminados por Holanda, Egipto, Balcanes. Y, sobre todo, en Turquía, en donde reside el número mayor de los sefarditas o sefardíes, como escribe el señor Estrugo, a quien le cupo la honra de fundar la **Casa de España** en Constantinopla, en el año 1923.

Según notas estampadas en el interesante libro **El retorno a Sefard**, del citado autor, hay en Turquía cerca de doscientos mil sefardíes. En Grecia y Salónica ciento veinte mil; setenta y cinco mil en Egipto, una suma igual en Marruecos, otros tantos en Francia. Se calcula que en la América Española pueden contarse unos ciento cincuenta mil. La estimación total de los sefardíes, rebasa un poco más de un millón de almas.

Esta rama de judíos se distingue de las demás en que no participan del sionismo, ni creen que la Jerusalén actual les atraiga como metrópoli. Ellos, como dijo Isaac Alché y Saporta al terminar su conferencia en el Ateneo de Madrid, el 2 de diciembre de 1916: **Españoles fuimos, españoles somos y españoles seremos.**

Hay un detalle entre los varios que se anotan en las páginas de este volumen instructivo, que no deja de tener una importancia bien digna de nota. Y es esta que destaca con cariñoso lenguaje: «Mientras muchos españoles en los Estados Unidos, pierden, en el hogar, su lengua materna, nosotros la vivimos y conservamos con distinción de raza y engrampe histórico». Al efecto, copia algunas cartas de la autora de sus días, nacida en «Casabá», a cierta distancia de Esmirna, en el interior del Asia Menor, que es toda una revelación. **«Ijo Jusep», «demañana», «caminando arriba y abaixo»**, son ecos de una lejanía de siglos, tanto más respetable cuanta haya sido la pureza de su raza. Porque en los tiempos que corremos, casi nada se mantiene puro. Todo se mezcla y confunde. A medida de acortarse las distancias, se desvirtúan las exclusivas raciales por el contacto cosmopolita y las influencias del amor, del que es ejemplo elocuente, el casamiento de una linda cubana sagüera con el ex príncipe de Asturias.

Si las encopetadas realezas afiojan sus reglas protocolarias al sentimiento del amor, ¿qué no hará Cupido en campos de más libertad y en contactos más frecuentes?

Hay dos anécdotas en este libro que vale la pena trasladarlas aquí. Las ancianas sefardíes, que nunca salieron de su punto natal y desconocen la evolución de la historia, tienen un concepto muy particular en sus aspectos de la vida en sus hogares, exclusivamente de puro castellano antiguo.

Cuando fueron a Turquía nuestros acorazados «Jaime I» y «Reina Regente», los turcos les llamaban «barcos judíos», maravillados porque sus tripulaciones hablaban en «judío», puesto que en español antiguo comercian los sefardíes tanto allí como en Venecia y Flandes, en Salónica y otros lugares de Oriente.

En los Consulados Españoles de Turquía hay familias inscriptas desde más de un siglo. Cuando Grecia se hizo del dominio de Salónica, la mayor parte de las familias sefardíes adoptaron la nacionalidad española. Por eso se explica que las colonias españolas de Salónica y Constantinopla, es en su mayor parte hebrea.

La otra nota de exclusividad lingüística, en el concepto de las señoras de edad, se destaca así: Un español residente en Constantinopla, se enamoró de una linda sefardita, pero el padre de la chica, profundamente religioso, se opuso al casamiento por ser el joven un católico.

—¿Pero cómo puede ser cristiano Jaime si habla español?—argüía la abuela.

Más tarde la muchacha casó a gusto del padre con un «asquenazita»; y la abuela refunfuñaba:

—Dar calabazas a un español y casarla con un alemán... ¡qué vergüenza!

Maurice Fishberg, en su obra «The Jews», pone este párrafo bien elocuente:

«Es muy raro ver a un judío español en una postura servil o rastrera ante sus superiores. El sentido de su dignidad se manifiesta en su porte y atavío, al que dedican especial atención. Estos rasgos adquiridos entre castellanos, han sido trasmitidos a sus descendientes».

Como nota de elevación e importancia, está una selecta clase sefardista en la cual brilla un «Cardoso» que fué juez de la Corte Suprema de los Estados Unidos. Un «Refus» virrey de la India. «Henry Torres», estadista francés. Lord Disraeli el gran premier de Inglaterra. El duque de Nasi, príncipe de Turquía, y Gambetta, el salvador de la tercera República francesa.

Al lado de esta supremacía pongamos una nota vulgar. Casi todos los hojalateros de Turquía son sefardíes. Para sus anuncios industriales exhiben una alcuza de lata que los turcos no usan. Su explicación está en el oficio pasado de padres a hijos con este distintivo sacado de España.

Don José Estrugo fué de California a España. Al llegar a Vigo besó un puñado de tierra. ¿Qué mayor alabanza?

EL ATENTADO SOCIAL DE CADIZ

CADIZ, agosto. — Para entender en la causa por asesinato del director de esta sucursal del Banco de España, ha sido nombrado juez especial don Diego Cruz.

Ha reiterado el auto de procesamiento y prisión contra los presuntos autores de este atentado.

La cuestión de Cataluña puede causar la dimisión del ministro de Hacienda

INTERCAMBIO COMERCIAL EN LA ZONA ESPAÑOLA DE AFRICA

Resultó gravemente herida en un accidente la esposa del Prdte. del Parlamento Catalán

En la corrida efectuada ayer en la plaza de Madrid, tres de los novilleros resultaron corneados, siendo retirados del ruedo.—Los tres novillos fueron enviados al corral

MADRID, agosto 13 (AP.)— Se ha dictado un decreto estableciendo el intercambio comercial en la zona española de Marruecos.

UNA LAPIDA EN LA CASA DONDE NACIO DOMINGO

TARRAGONA, agosto 13 (AP.)— Los amigos del ministro de Agricultura, Marcelino Domingo, descubrieron hoy una lápida en la casa donde nació el señor Domingo como homenaje a su persona.

TRES NOVILLEROS HERIDOS EN LA PLAZA DE MADRID

MADRID, agosto 13 (AP.)— Tres novilleros fueron trasladados sucesivamente desde la plaza de toros a la enfermería a causa de las heridas que recibieron durante la lidia.

Chávez fué herido por el tercer toro, Aldeano por el cuarto y Barrio por el sexto.

Los tres toros tuvieron que ser devueltos al corral.

GRAVEMENTE HERIDA LA ESPOSA DEL PRESIDENTE DEL PARLAMENTO CATALAN

CASTELLON DE AMPURIAS, agosto 13 (AP.)— La esposa del presidente del Parlamento catalán señor Juan Casanovas, resultó hoy gravemente herida a consecuencia del choque del automóvil en que viajaba con un autobús, hecho ocurrido en la carretera.

Por una junta de Gobernación se efectúa la reorganización del cuerpo de la Guardia Civil

Tres muertos y varios heridos de gravedad a consecuencia de una batalla campal suscitada en el pueblo toledano de Villaseca de la Sagra, el Alcalde y guardia civil del mismo

(Correspondencia especial para DIARIO DE LA MARINA)

MADRID, agosto. Aprobado el decreto destinado a reorganizar la Guardia civil, se ha constituido en el ministerio de la Gobernación una junta, que preside el subsecretario.

En la reforma sigue sustituyendo a la antigua Dirección la Inspección general dependiente de Gobernación.

Se reorganizan las inspecciones de zona, dándoseles mayores facilidades.

En cada zona se constituirá un grupo administrativo, suprimiéndose en cambio las oficinas de mayoría y de los tercios.

De ese modo se restringe la burocracia y se da mayor rapidez a la tramitación de los asuntos.

Se reducen a 19 los 29 tercios.

En algunos comandancias de provincias se suprime la plaza de teniente coronel quedando a su frente un comandante.

En caso de ascenso forzoso de los comandantes jefes, se crea un cuadro eventual de mando, compuesto por cuatro comandantes para la sustitución.

Desaparecen las compañías de Caballería y escuadrones, constituyéndose compañías mixtas de Infantería y Caballería.

Se crea el Cuerpo de subalternos de la Guardia civil, compuesto por oficiales o brigadas y sargentos y cabos del Cuerpo. Con ello se conceden a la Guardia civil las mismas prerrogativas que al Cuerpo de subalternos del Ejército.

Los subtenientes, reconociéndoseles bases de cultura y práctiva militar por sus años de servicios y previo informe de los jefes, podrán pasar a tenientes, cubriendo la tercera vacante de las que se vayan produciendo.

La creación de este Cuerpo no representa aumento en el presupuesto.

Al inspector general se le asignan 22,000 pesetas, incrementando en un 50(000(por razón de servicios, la correspondiente a su categoría.

Los generales, jefes y oficiales tendrán iguales remuneraciones que sus similares en el Ejército, concediéndoseles el 50.000 de remuneración del sueldo en razón del servicio.

En cambio, se suprimen los que perciben por mando, montura y equipo, percibiendo bonificaciones de 800 pesetas por la supresión del asistente.

Se reducen otras bonificaciones y pluses.

A los brigadas y sargentos primeros se les conceden 250 pesetas y 750 anuales, respectivamente, sobre los sueldos para equipararlos a sus similares de Seguridad. Se les asigna además, una bonificación del 25,000 por razón del servicio.

Para concentración se abonarán de 5 a 6,50 pesetas diarias a los exayudantes, brigadas y sargentos.

Los guardias serán equipados a los de Seguridad.

A los cabos y sargentos se les asignan bonificaciones de 365 pesetas anuales y 730 para cabos directores de los puestos.

Por bonificación de servicio se asignan 500 pesetas a sargentos, 350 a cabos y 275 a guardias.

También se concede una bonificación de 120 pesetas anuales para sastrería.

A los de Caballería se les conceden 100 pesetas más para gastos y trabajo en la conservación del equipo.

LORETO BRU HA MUERTO

VALENCIA, agosto. Rindió su tributo a la muerte la que fué insigne actriz del teatro valenciano Loreto Brú.

Después de larga y penosa enfermedad y a edad avanzada, acabó el brillante historial artístico de una mujer valenciana que supo reunir las condiciones más estimables: belleza, talento, virtud y encendido amor a Valencia.

Loreto Brú fué una de las mejores intérpretes del teatro de Escalante, de cuyo autor estrenó varias obras, figurando como primera actriz en la compañía del inolvidable Manolo Llorens.

Era viuda de aquel excelente actor que se llamó Antonio Tamarit, y con él, y en las mejores compañías interpretó también con éxito envidiable el teatro castellano.

Su última actuación fué en el Eslava de esta ciudad, en la corta temporada de teatro valenciano que organizó don Vicente Barber, padre del actual empresario.

TRES MUERTOS Y VARIOS HERIDOS, DOS DE ELLOS GRAVES

TOLEDO, agosto. Noticias de Villaseca de la Sagra dan cuenta de un trágico suceso ocurrido en dicho pueblo.

A consecuencia del alboroto han resultado tres muertos, dos heridos graves y otros de menos importancia.

Los jóvenes Cecilio Patres y Antonio Sánchez discutieron y riñeron sobre si uno de ellos había quemado a otro con la lumbre de un cigarrillo.

Este incidente produjo revuelo entre el público, acudiendo Angel Patres, padre de uno de los contendientes, a quien riñó por su conducta y castigó llevándoselo del lugar del suceso, pero entonces intervino el alcalde Pedro Aguado, de filiación radical, acompañado de algunos guardias civiles de los once que prestaban servicio de vigilancia.

Inopinadamente sonaron varios disparos y poco después se generalizó el fuego al mismo tiempo que caía sobre el alcalde y guardias una lluvia de piedras algunas de las cuales destrozaron los tricornios.

Como sonaban disparos en todas direcciones al extremo de calcularse que se hicieron más de cincuenta, los guardias civiles lo hicieron al aire, con ánimo de amedrentar a los contendientes.

Una vez que cesó el fuego se vió en el suelo, entre los edificios de la Casa del Pueblo y del Ayuntamiento, a Angel Patres y Eustaquio López, que aparecían muertos, y heridos a Eustaquio Patres, hermano del primero. Leonardo Pérez y Raimundo García.

Leonardo y Eustaquio fueron recogidos por sus compañeros y trasladados a la Casa del Pueblo.

Los demás, conducidos por la Guardia civil, fueron llevados al interior de la Casa Consistorial a donde poco después se trasladó a Eustaquio y Leonardo para que recibieran asistencia facultativa.

El primero llegó cadáver.

También recibieron heridas el alcalde y el guardia civil Angel Espejo.

PADRE DESNATURALIZADO

ALMERIA, agosto. En el pueblo de Vélez Blanco, el día 8 de julio último, Antonio López Sánchez y su esposa dieron muerte a una hijita de dos años, llamada Dolores, y ocultaron su cadáver en la cueva de Carrión.

La Guardia civil ha encontrado el cadáver de la infeliz criatura y ha detenido a los desnaturalizados padres.

En el pueblo dicen que este crimen se cometió para vender la sangre de la niña a un enfermo.

Se ha averiguado que Antonio es el que vendió un hijo suyo de cinco años, llamado Santiago, por un burro y cinco duros al gitano Lucio Moreno García.

La Guardia civil ha detenido a cuantos intervinieron en este asunto.

DEL ESCUDO DE LA SEÑERA ARRANCAN LA CORONA Y LA CRUZ

ORIHUELA, julio. — Como todos los años, se verificó en esta población la procesión cívica que rememora la conquista del histórico castillo realizada por los cristianos, que vencieron a los musulmanes, y enarbolaron el estandarte de su religión al tiempo que entraban en la ciudad las huestes de don Jaime el Conquistador.

Después de haberse realizado la procesión cívica, el pueblo de Orihuela viose sorprendido por haber arrancado una mano bárbara la corona y la cruz del histórico escudo de la señera, como si por este atentado incalificable se pudiera borrar el hecho histórico y glorioso de hace 669 años.

El vecindario se halla indignado del sucedido vandálico y reclama el castigo del autor y la merecida sanción a esta injuria cometida contra los sentimientos y la gloria histórica de la ciudad.

El diputado Royo Vilanova expresa su admiración por la generosidad de don Antonio Maura con sus enemigos

En unas manifestaciones hechas a los periodistas, en el Congreso, hace resaltar la conducta tan humana del finado, comparándola con la de otros políticos de la actualidad

MADRID, agosto (SE.) — El señor Royo Vilanova, en el salón de conferencias, habló con algunos diputados y periodistas y se expresó de este modo:

Antonio Royo Villanova

—Yo quería con mi intervención, defender a don Antonio Maura. No estaba su hijo en el Parlamento y observé que el señor Ossorio y Gallardo guardaba silencio. Maura fué generoso con los revolucionarios del año 17, y trajo a las Cortes una amplia amnistía. No es cierto que el señor Maura obrase presionado por la avalancha republicana, que, por otra parte, no existía. Menguado concepto tienen de la entereza y la rectitud de aquel hombre los que tal creen. Maura obró generosamente y políticamente, porque de aquel rasgo vivió la Monarquía mucho tiempo. Yo quería también hacer resaltar la conducta humana de aquel hombre y la conducta vengativa y rencorosa de otros. Entonces los catedráticos monárquicos no tuvimos inconveniente en pagar el sueldo al señor Besteiro, sentenciado y condenado en el presidio de Cartagena. Nos honrábamos con ello, y nuestra suscripción era el reconocimiento de que el delito político no infama, sino que enaltece. El señor Alba era ministro de Instrucción Pública, y tuvo buen cuidado de no cubrir la vacante producida por el señor Besteiro, para que éste pudiera ocuparla nuevamente cuando volviera a Madrid. ¡Lo mismo que ahora el señor Azaña! !

La corrida de toros de ayer en Santander

Torearon los diestros Nicanor Villalta, Barrera .. Corrochano y Domínguez

SANTANDER, agosto 13 AP.—En la corrida de toros celebrada esta tarde se lidiaron seis toros de Acoso y dos de Clairac, que resultaron malos.

El primer matador, Villalta, estuvo en su primero bien con el capote y hizo una faena de muleta aceptable, matando de un solo pinchazo. En el segundo estuvo bien de capa, formidable faena de muleta y mató de buena estocada, recibiendo una gran ovación.

Barrera regular con el capote y una faena breve para matar de media estocada en su primero, mal de capote y aceptable en la muleta en el otro.

Carrochano en su primero estuvo bien de capote, faena de muleta mala, recibiendo un aviso para matar finalmente de una estocada atravesada. En su segundo puso voluntad en el capote y lo finalizo malamente.

Domínguez estuvo brillante con la capa, y en magnífica faena de muleta mató de una estocada, recibiendo gran ovación y la oreja. En el segundo bien de capa y superior con la muleta y el estoque.

SE SUICIDAN DOS NOVIOS AHORCANDOSE

ALMERIA, julio.—Al cortijo Los Toriles, del pueblo de Fiñana, llegó Antonia García Meller, de diez y ocho años, soltera, que había abandonado su hogar por no se sabe qué causas. Acudieron a buscarla su madre y el novio, pero la muchacha desapareció cuando preguntaban por ella. En vista de que tardaba, fué el novio a buscarla, desapareciendo los dos. Poco después, fueron hallados muertos ambos a una distancia de unos doscientos metros de la casa del cortijo. Antonia presentaba señales de haber sido ahorcada, y se supone que el novio se encontró a Antonia colgada de un árbol, descolgándola y suicidándose también él con la misma cuerda. El novio se llamaba Francisco Rodríguez y Rodríguez y tenía veintitrés años.

¡Se está agotando la primera edición del más interesante libro del momento!

El único homenaje perdurable a la excelsa memoria de Barberán y Collar

¡ADQUIERA SU EJEMPLAR AHORA!

Un volumen de más de 200 PAGINAS, con 34 GRABADOS.

A la VENTA en PRADO, 105, (al lado del DIARIO DE LA MARINA), y en las LIBRERIAS.

PRECIO AL ALCANCE DE TODOS: 50 CTS. EL EJEMPLAR.

La obra de dos periodistas que vivieron las horas de alegría y gloria de Barberán y Collar. Páginas vibrantes de emoción, que serán un documento histórico y el homenaje perdurable a la memoria de los héroes del salto Sevilla-Cuba.

Los pedidos a los autores, al Apartado 1051.

Para envíos al Interior debe acompañarse el importe del franqueo y certificado.

Maciá no está conforme con los créditos del Gobierno de Madrid para varios servicios

Cree el Presidente de la Generalidad que, de aprobarse el proyecto del ministro Viñuales perdería Cataluña cincuenta millones de pesetas. El ministro amenaza con la dimisión

MADRID, agosto 13 AP.—El ministro de Hacienda, señor Viñuales, ha preparado un proyecto de ley en virtud del cual se determinan los créditos que el estado español concederá a Cataluña, por la transferencia de determinados servicios a la Generalidad.

El proyecto del ministro de Hacienda se basa en lo que dichos servicios han costado al estado español de acuerdo con los pasados presupuestos generales de la nación.

Por su parte el presidente de la Generalidad de Cataluña, don Francisco Maciá, se muestra contrario a los créditos recomendados por el ministro de Hacienda, señor Viñuales, habiendo manifestado que no están conformes ni con la extensión territorial ni con la población de las cuatro provincias catalanas.

Cree Maciá que de aprobarse el proyecto del señor Viñuales la Generalidad de Cataluña perdería unos 50.000.000 de pesetas.

El ministro de Hacienda tiene el propósito de presentar la renuncia en el caso de que su proyecto no sea aprobado. No admite el señor Viñuales siquiera que se intente modificarlo.

QUEDA DESTRUIDA UNA ARTISTICA IGLESIA

EL FERROL, julio.—Un incendio intencionado ha destruído totalmente la artística iglesia de la Merced, en Chanteiro, donde hoy debía celebrarse la solemnidad de San Pedro. Jamás atentado semejante produjo mayor indignación en el vecindario, pues se trata de un templo donde los ferrolanos hacían anualmente votos por la epidemia del cólera, que sufrió hace 400 años.

Mariano Benlliure ha hecho cumplidos elogios de varias esculturas de un zapatero

Tallando en madera y alabastro, en los ratos de ocio que la lezna y el tirapié le dejan libres, este modesto artista ha hecho, al decir de los entendidos verdaderas maravillas

MADRID, agosto 13 (AP.)— Un pequeño y destartalado taller de zapatero remendón, cobija a un gran artista que por causa de su gran modestia no brilla en el firmamento artístico.

Este hombre que se llama Julián Iglesias, natural de Salamanca, trabaja en su tallercito de zapatería, con la vista puesta en otra cosa que es su sueño dorado; llegar a ser un escultor célebre.

En los ratos que suelta la lezna y el tirapié, valiéndose únicamente de una navajita hace trabajos de escultura maravillosos.

Desde pequeño empezó a tallar muñecos, unas veces en corcho y otras en varas a modo de bastones, que recargaba de fantásticos arabescos.

Ya mayorcito vino a Madrid y aprendió el oficio de zapatero con el que se gana el sustento.

La pequeña exposición que tiene, se compone de varias figuras de madera y alabastro, figurando entre sus producciones un altorrelieve en madera de Beethoven, y una estatuilla que figura el cuerpo yacente del conde de Gavia a cuyo servicio estuvo y del cual al morir tomó unos apuntes ante el lecho mortuorio.

Hace poco regaló a la viuda del malogrado capitán García Hernández, fusilado en Jaca, en compañía del capitán Galán, un busto en alabastro, del héroe.

El modesto artista fué presentado al gran escultor Mariano Benlliure, quien hizo grandes elogios de Julián.

Dice el artista que esto le animó de una forma tan grande piensa intensificar su labor.

Preguntado si dejaría la zapatería, contestó negativamente, diciendo que ésta es la que positivamente le da de comer.

El proyecto que tiene es hacer una exposición; pero dice que aun tiene poco material, pues hasta ahora los trabajos que tiene terminados son los siguientes:

Los dos de que hemos hecho mención más arriba, un busto en alabastro de su abuela, otro en madera de su hijita, algunas tallas de asuntos religiosos, una de ellas de doña Isabel de Portugal, bellísima y un jabalí del que hizo grandes elogios Mariano Benlliure.

Ahora está terminando un altorrelieve de Benlliure, obra por la cual está más encariñado el hombre de las medias suelas.

Por último piensa hacer un trabajo en madera para la diputación de Salamanca y después es fácil que presente la exposición, animado por gran cantidad de amigos y artistas que ven en este hombre un escultor originalísimo.

El modesto Julián, vive feliz trabajando en su banquillo y tallando en los ratos de ocio, sin moverle ningún afán de lucro.

El presentará la exposición y puede asegurarse que saldrá triunfante de su empresa, y no debe temer que nadie le diga:

¡¡Zapatero a tus zapatos!!

Se ha efectuado la completa reorganización de servicios en la Dirección de Seguridad

El periódico madrileño «Luz», ha cambiado de empresa y se ha hecho cargo de la propiedad del periódico el banquero Juan March, al que también le fué ofrecido el diario «El Sol»

Correspondencia especial para el DIARIO DE LA MARINA)

MADRID, agosto. — El director de Seguridad hizo manifestaciones referentes a la reorganización de los servicios.

Dijo que había nombrado jefe de la brigada social a don Telmo Almellone, que era comisario jefe de Murcia.

Para la jefatura de entrada del personal al señor Fagoaba y al señor Pérez Solo para una investigación extranjera.

Al comisario de ferrocarriles señor Ortiz le ha encomendado una información minuciosa acerca del servicio de fronteras.

Se crean dos comisarías generales que se denominarán Norte y Sur, cuyas jefaturas residirán en Sevilla y Bilbao.

Los alumnos que ingresen en la Escuela de Policía después de aprobados, estarán durante dos años sujetos a exámenes y ejercicios que se estimen convenientes.

Ha prohibido que ningún funcionario se dirija a él y menos para recomendarle asuntos en ningún sentido.

Todas las peticiones se harán por conductos reglamentarios a los inmediatos superiores.

Termina diciendo que había hecho estos nombramientos de Seguridad y Vigilancia con arreglo a las normas que él mismo dictara.

PIEDRA DE MALLORCA PARA NAPOLES

VALENCIA, agosto. — Alfonso V de Aragón, que salió de Valencia, en donde tenía su corte (el magnífico palacio del Real, en cuyo sitio están hoy los Viveros Municipales), para ir a ser Rey de Nápoles. Habitó el famoso Castell-Nou que rehizo y que flanquean torres del tipo de las valencianas en la puerta de Cuarte.

Pues bien; estos días ha estado en Palma de Mallorca un técnico italiano para contratar 150 metros cúbicos de piedra de Sananyi. Se trata de efectuar determinadas reparaciones en el citado Castell-Nou, de Nápoles, monumento que fué fabricado con materiales de la misma procedencia que los ahora contratados. Y entonces les contrató, llevándolos luego a Nápoles y poniendo las construcciones necesarias, el genial «mestre d-obra» mallorquín Sagrera, el mismo que construyó la maravillosa Lonja de Palma. Así lo dice «La Publicitat».

DON JUAN MARCH ADQUIERE LA PROPIEDAD DE «LUZ» Y SE DICE QUE LE HA SIDO OFRECIDO «EL SOL»

MADRID, agosto. — Se sabe positivamente que las reformas anunciadas por el periódico madrileño «Luz», son debidas a que ha cambiado de empresa, habiéndose hecho cargo de la propiedad del periódico don Juan March.

Se ignora la cuantía en que se ha realizado la venta, aunque se cree que ésta alcanzó una cifra bastante crecida.

También se rumora que al citado financiero le ha sido ofrecido el diario «El Sol», pero que aún no ha acordado nada si pasará a ser de su propiedad, aunque según rumores no le había de interesar la adquisición del mismo.

LAS AUTORIDADES LOCALES DE TENERIFE PIDEN LA DESTITUCION DEL GOBERNADOR

SANTA CRUZ DE TENERIFE, agosto. — Los huelguistas de Tenerife han cometido numerosos actos de sabotaje. Por no haber entrado al trabajo los obreros de la fábrica de luz, la población permaneció a obscuras en las primeras horas de la noche. Las comunicaciones han sido cortadas, estando aislada la ciudad.

Por orden gubernativa se han clausurado los locales de la Federación Obrera, C. N. T. y Liga de Inquilinos. Los directivos han sido detenidos.

Fuerzas de Seguridad y Guardia Civil disolvieron los grupos en las calles céntricas.

En el barrio del Perú cinco enmascarados propinaron una paliza a un transeunte y después le desvalijaron de cuanto llevaba.

Los huelguistas han acordado mantener su actitud hasta que se suspendan los desahucios.

Las autoridades locales se han reunido, acordando pedir la destitución del gobernador, que no evitó los sucesos, disponiendo que las fuerzas no salieran a la calle. La ciudad estuvo a merced de las turbas.

Las casas donde se han ocasionado daños de gran importancia pasan de diez.

Los ánimos están excitadísimos.

Las fuerzas del Ejército patrullan por las calles, y se han establecido retenes en lugares estratégicos.

Los directivos de la Confederación han sido encarcelados y se han practicado otras detenciones.

La industria del abanico no está en crisis

Ha sufrido los efectos de la depresión como las demás. Una aclaración de Calvet y Díaz

Habana, 31 de julio de 1933.
Sr. Director del DIARIO DE LA MARINA.
Habana.
Muy señor nuestro:

En la edición de ese DIARIO correspondiente al 29 del corriente, fechado en Madrid, publicóse un cable de la Associated Press con el titular de «En España, el abanico pasa aguda crisis».

Con grande asombro hemos leído el contenido del referido cable, maravillándonos que el corresponsal de una empresa poderosa, y tenida por seria, curse cable semejante refiriéndose a industria determinada, con pleno desconocimiento de cuanto con ella se relaciona. Pero pasando por alto todo lo que tiene de chocante la ampliación del mismo, por cuanto denota el desconocimiento más completo de la materia, cumplenos ofrecer a ese DIARIO mejor información.

La industria abaniquera no pudo sustraerse a la crisis mundial mejor que las llamadas de primera necesidad; y sus productos, cual sucede con los de las industrias del vestido, del calzado y otras, debido a las dificultades monetarias del momento, no pueden ser de altos precios y, por el contrario, han de ser estos demasiado bajos de manera que producen el desequilibrio llamado «crisis». Por con consiguiente, la crisis en el abanico no es producida por el desuso, sino por las mismas causas que concurren a la crisis general que sufren mundialmente la agricultura, la industria y el comercio.

Damos a usted a continuación algunos datos que no debiera ignorar el ocioso o malicioso corresponsal en cuestión. En el pasado mes de mayo se celebró en el teatro «Alcázar» de Valencia una asamblea pro industrias valencianas presidida por las autoridades locales, habiéndose formado un patronato compuesto por las corporaciones siguientes: Delegado general y secretario, don Francisco Povo, afamado artista; don Enrique Durán por el Ayuntamiento de Valencia; don José Llerandi por la diputación provincial de Valencia; don José Candela por la Cámara de Comercio, don José Bellvert por el Círculo de Bellas Artes; don Julio Jiménez por la Asociación de la Prensa; don Paulino Cubells por el Patronato Nacional de Turismo; don Vicente Sánchez Mañes por la Asociación de fabricantes de abanicos, don José M. Prior como técnico de la industria abaniquera; don Manuel González por los fabricantes de cerámica; don José C. Albert por las fabricantes de sedas, estando también representados la Federación Industrial y Mercantil, la Sociedad de Fabricantes de Varillajes para Abanicos, la Escuela de Artes y Oficios, la Escuela de Cerámica y la Asociación de Pintores de Abanicos.

El objeto de este Patronato es propagar por el mundo entero las tres más notables industrias de Arte Valenciano, como son la de Abanicos, la de Cerámica y la de Sedas, estando subvencionado por las entidades que lo forman y se recaba que lo sea también por el gobierno de la nación. Las oficinas del Patronato se han instalado en la casa número 9 de la calle de Hernán Cortés y se está trabajando activamente para organizar su primera exposición durante la primera quincena del próximo mes de abril, a la cual se agregarán otras industrias que merezcan sumársele. Y a partir de esta fecha dicha exposición tendrá carácter circulante y oficial, visitando las principales ciudades de España, recorriendo también Lisboa, París, Roma, Berlín, Londres. De Norte América las principales capitales de su parte sur, entre ellas San Francisco de California, San Diego, Hollywood, Miami etc., completando el primer recorrido Méjico y Cuba. Hasta aquí los datos que el corresponsal en cuestión no debía de desconocer.

También podemos informarle que en Buenos Aires, la justamente llamada el París de América, resurge el Abanico con pleno entusiasmo, siguiendo en este interés Río Janeiro y Montevideo. Conocedores de este movimiento, uno de nuestros gerentes ha visitado dichos países y, como resultante, hemos establecido una sucursal en la ciudad de Buenos Aires y agencias en Río de Janeiro y Montevideo, con destino a las cuales nuestras fábricas de Valencia y Habana están fabricando grandes cantidades de abanicos, cuyos pedidos podemos mostrar a quien en este caso pudiera tener interés en ello. Precisamente, si en esa redacción tienen el diario de «Noticias Gráficas» de Buenos Aires, edición correspondiente al 25 de diciembre último, podrán conocer un bello artículo intitulado «El resurgimiento de los Abanicos», uno de cuyos ejemplares tenemos en nuestro poder. En uno de sus párrafos dice: «Esta reconciliación ha vuelto a manifestarse también este año. Y así vemos hoy, sin que el contraste choque en lo más mínimo, alternar cómodamente con los atributos de la vida moderna, el abanico de ayer, esplendoroso, frívolo y seductor como siempre». Y nosotros nos congratulamos de poder ofrecer a usted todos estos datos para que en el futuro pueda evitar informaciones como la que nos ocupa y que, a quien conozca la verdad, pudieran parecerle capciosas por parte del corresponsal aludido, a quien serían recomendables mejores dotes y conocimientos.

Veríamos con placer que ese DIARIO tenga en cuenta nuestra protesta y que como corresponde a su bien ganada fama de seriedad, haga lo que corresponda para poner la verdad en su verdadero lugar.

Aprovechamos muy gustosos la ocasión para ofrecernos sus attos. s. s.

Calvet y Díaz.

M.E.C.D. 2016

AUMENTARON SU VENTAJA A CINCO JUEGOS LOS SENADORES

VICTOR SORRELL PITCHEO DIECISIETE INNINGS PARA DERROTAR AL CHICAGO, SEIS POR CINCO

Fueron los Braves de Boston y los White Sox de Chicago los dos teams de más empuje durante la semana

El Boston de la Liga Nacional, con sus pitchers en muy buenas condiciones venció en tres de los cuatro encuentros que jugó. Los Atléticos del Filadelfia anotaron cuarenta y cinco carreras

RESUMEN SEMANAL DE LAS GRANDES LIGAS

NUEVA YORK, agosto 13. (AP.) La llegada del mes de agosto ha devuelto a las Grandes Ligas los días inestables de primavera y otoño que al combinarse con lluvia y frío no deja que los jugadores puedan cumplir fielmente con su schedule. Como resultado, los clubs han encontrado verdadera dificultad para celebrar sus desafíos y esto ha hecho que en la Liga Nacional, por ejemplo, sólo se hayan celebrado 19 games.

Dos teams que tenían poco chance de meterse en la lucha por el pennant, los Braves de Boston y los Medias Blancas de Chicago, resultaron ser los ganadores más consistentes de la semana, en tanto que los Atléticos de Filadelfia capturaban todos los honores en el hitting.

Los Braves, teniendo a sus pitchers en brillantísima forma, lograron ganar tres encuentros de cuatro que efectuaron. Hicieron 10 carreras con 24 hits, pero permitieron sólo siete a los contrarios. Los White Sox ganaron cuatro choques y perdieron dos, y dieron buena demostración de pitching.

Los Atléticos de Filadelfia, jugando seis games para dividir honores, anotaron un total de 45 carreras con 75 hits. La dificultad estuvo en que permitieron 47 carreras a los contrarios. Jimmy Foxx encabezó el ataque del team con tres jonrones, lo que elevó su total a 34.

Los Senadores de Washington, con 68 hits y 41 carreras y los New York Yankees con un total de seis jonrones, siguieron a los Atléticos en ataque durante la semana.

Los records fueron:

Liga Americana

	G.	P.	C.	H.	E.	CC	HR
Chicago	4	2	26	59	8	23	3
Was	5	3	41	63	5	33	3
N. York	4	3	35	68	4	39	6
Fila	3	3	45	75	11	47	10
Detroit	3	3	20	57	9	26	2
S. Luis	2	2	21	36	2	11	0
Boston	2	5	34	67	11	36	2
Cleve	1	3	11	32	2	18	1

Liga Nacional

	G.	P.	C.	H.	E.	CC	HR
Boston	3	1	10	24	4	7	3
Chicago	4	2	32	66	4	19	3
N. York	3	2	12	37	4	9	2
Brooklyn	2	2	12	38	2	11	0
Cinci	2	2	10	35	3	12	1
Pitts	2	2	10	30	1	18	1
S. Luis	2	4	21	52	5	24	0
Fila	1	4	4	29	4	11	2

LOS ERRORES DEL CINCINNATI DIERON OPORTUNIDAD A LOS CARDENALES PARA GANAR DOS JUEGOS Y EL CUARTO LUGAR

Ahora sólo están a seis juegos y medio del primer lugar. Tres errores dió al San Luis la primera carrera en el quinto inning del segundo juego. Costoso error de Jim Bottomley

HIT DE O-FARRELL DECIDIO EN EL 12o. INNING

SAN LUIS, agosto 13.—AP.—Los Pájaros Rojos de San Luis, ayudados por cinco errores de los Rojos del Cinci, pudieron derrotar en ambos encuentros a éstos con scores de 3x2 y 4x3.

Los Cardenales se han trepado en el cuarto lugar habiendo acortado la distancia a seis y medio juegos con relación a los leaders del circuito.

El San Luis ganó el primer match prácticamente por los errores de Morrisey y Bottomley.

Ernie Orsatti fué el anotador de la primera carrera. En el acto de apertura llegó a la inicial por una mota de Morrisey, pasó a tercera por single de Frisch y seguidamente pasó a home cuando Crawford bateó de fley al territorio de Moore.

En el segundo acto Medwick dió hit y a continuación Durocher bateó un double con un roller de Wilson fué out en home Medwick con la asistencia de Bluege. Dean abanicó la brisa, Orsatti recibió un boleto de libre tránsito y se llenaron las bases. En tan crítico momento Watkins bateó un foul fly que pudo terminar el inning, pero Bottomley parece que estaba oyendo las noticias recibidas de Cuba le entró calambrilla y perdió la oportunidad de terminar el acto, y como detrás del error viene siempre el hit, según el axioma basebolera, Watkins disparó un single y metió en home a Durocher y Wilson.

En el segundo encuentro por tres errores pudieron los Cardenales anotar su primera carrera en el quinto inning. Dos errores de Robello y uno de Bluege permitieron anotar a Orsatti. Con esta ventaja se mantuvieron de leaders hasta el octavo en que los rojos empataron a tres, pero en el duodécimo, con un hit de O-Farrell anotó Durocher la carrera del triunfo.

CINCINNATI

	V.	C.	H.	O.	A.	E.
Adams, 3b	4	0	1	0	5	0
Morrissey 2b	4	0	0	1	5	1
Hafey cf.	4	0	2	3	0	0
Moore lf	4	0	1	2	0	0
Lombardi c.	4	0	0	3	0	0
Bottomley 1b	3	1	1	10	0	1
Rice cf	3	1	2	1	0	0
Bluege ss.	3	0	2	4	2	0
Lucas p.	3	0	1	0	1	1
Totales	32	2	10	24	13	2

ST. LOUIS

	V.	C.	H.	O.	A.	E.
Orsatti, cf	3	1	1	3	0	0
Watkins rf	4	0	1	0	0	0
Frisch 2b	4	0	2	5	2	0
Crawford 3b	4	0	1	1	1	0
Collins 1b	4	0	0	7	0	0
Medwick cf	4	0	1	2	1	1
Durocher ss	3	1	2	2	4	1
Wilson c.	3	1	1	7	2	0
Dean p.	3	0	0	0	0	0
Totales	32	3	9	27	10	1

Anotación por entradas

Cincinnati	001	010	000	2
St. Louis	120	000	00x	3

Sumario

Empujadores Crawford, Watkins, 2. Adams, Bottomley. Two base hits. Durocher 2. Three base hits, Adams, home runs. Bottomley. Double plays, Wilson a Frisch, Adams, a Morrisey, a Bottomley; Durocher a Frisch a Collins; Frisch a Collins; Lucas, a Bluege a Bottomley. Quedados en bases Cincinnati 3. St. Louis 6. Bases por bolas de Lucas 1. Struck out por Lucas 2. Dean 7. Umpires Quigley y Klem. Tiempo 1.40

Segundo juego:

CINCINNATI

	V.	C.	H.	O.	A.	E.
Adams, 3b	2	0	0	1	0	0
Robello, 3b	3	0	0	0	4	2
Morrissey, 2b	5	0	0	1	5	1
Hafey, cf	6	0	3	2	0	0
Moore, lf	6	2	1	4	0	0
Bottomley, 1b	5	1	3	17	0	0
Rice, rf	5	0	2	1	0	0
Bluege, ss	5	0	2	5	6	1
Manion, c	5	0	1	3	0	0
Johnson, p	5	0	1	0	2	0
Lucas, (1)	1	0	0	0	0	0
Totales	48	3	13	34	17	4

(1) Bateó por Adams en el 5o

(Había un solo out cuando anotaron la decisiva.)

ST. LOUIS

	V.	C.	H.	O.	A.	E.
Orsatti, cf	4	1	2	1	1	0
Watkins, rf	4	0	1	1	0	0
Frisch, 2b	3	0	1	4	2	0
Crawford, 3b	6	0	0	3	4	0
Collins, 1b	6	0	1	12	1	0
Medwick, lf	6	1	2	3	0	0
Durocher, ss	5	1	3	1	6	0
O-Farrell, c	6	1	2	10	0	0
Carleton, p	2	0	1	1	1	0
Vance, p	1	0	0	0	1	0
Allen, (1)	1	0	0	0	0	0
Totales	44	4	13	36	16	0

(1) Bateó por Carleton en el 8o.

Anotación por entradas:

Cincinnati.	000 001 020 000—3
St. Louis	000 012 000 001—4

Sumario:

Empujadores: Crawford; Bottomley 3; Medwick; Orsatti; O-Farrell. Two base hits: Collisn; Bottomley; Johnson; Bluege; Watkins; Durocher. Home runs: Medwick; Bottomley. Stolen bases: Crawford; Rice. Sacrifices: Orsatti; Watkins 2; Carleton; Durocher. Double plays: Frisch a Collins; Morrissey a Bluege a Bottomley. Quedados en bases: Cincinnati 11; St. Louis 15. Bases por bolas: Johnson 4; Carleton 1; Vance 1. Struck out: por Johnson 1; Carleton 4; Vance 6. Hits: a Carleton 11 en 8 innings; Vance 2 en 4. Pitcher ganador: Vance. Umpires: Klem y Quigley. Tiempo: 2.54.

POR LA COPA DAVIS

Los belgas con ventaja sobre los suecos

ESTOKOLMO, agosto 13. (AP) A. Lacroix y L. Deborman, de Bélgica, derrotaron a E. Oestberg y E. Ramberg, de Suecia, con scores de 5-7; 7-5; 7-5 y 6-2 en el match de doubles por la Copa Davis perteneciente al primer round, dando a los belgas una ventaja de 2x1 en los matches.

Lazzeri abrio el noveno con un hit y paso a 2a. por sacri de Dickey, pero Crowder puso la llave

El manager Cronin vió en peligro la pequeña ventaja que tenía y sacó a Stewart del box

TIENEN ASEGURADA SU SERIE CON LOS YANKEES

Alvin cerró con broche de oro dominando a los dos bateadores de emergente de ese acto

WASHINGTON, agosto 13. (AP.) Los Senadores de Washington cayeron hoy sobre los New York Yankees para aumentar su ventaja a cinco juegos y medio al derrotarles con score de 4 por 3 en el match que efectuaron antes de iniciar su última invasión por el Oeste.

Buddy Myer y Dave Harris encabezaron el ataque de los Senadores que consistió en 12 hits. El primero disparó cuatro hits y empujó una carrera. Harris tripleó contra las cercas del left field para empujar la carrera que desniveló el score en el quinto. Más tarde empujó la que resultó decisiva.

Russ Van Atta y Walter Stewart fueron bateados con frecuencia, pero los New Yorkers no pudieron conectar sus hits cuando tuvievieron hombres en las bases. Billy Dickey, además, tuvo un día flojo, y una pifia suya, al tratar de tocar a Buddy Myer en el tercero, dió a los Senadores su primera carrera.

Cuando Lazzeri abrió el novena con un hit y pasó a segunda por sacrifice de Dickey, el manager Cronin sacó del box a Stewart y pidió el auxilio del veterano Alvin Crowder, quien sacó a los dos emergentes que le salieron al paso para terminar el match.

Chapman y Lazzeri fueron los que mejor batearon del equipo del New York. El primero conectó un triple en el cuarto y llegó a home antes que la tirada de Crinin en un rolling de Lazzeri.

La victoria ha dado a los Senadores una ventaja de 12 juegos por 7 en la serie anual de ambos clubs, quedando sólo tres por celebrar. Aun perdiéndolos, los Senadores ganarán la serie.

Los Senadores marchan ahora hacia el Oeste con la mayor ventaja que han logrado sacarle a los Yankees desde que se inició la temporada.

El score:

NEW YORK

	V.	C.	H.	O.	A.	E.
Combs, cf	3	0	0	3	0	0
J. Sewell, 3b	4	0	0	2	3	0
Ruth, rf	4	0	0	1	0	0
Gehrig, 1b	4	0	0	7	0	0
Chapman, lf	4	2	2	1	0	0
Lazzeri, 2b	4	1	3	4	3	0
Dickey, c	3	0	2	3	1	1
Crosetti, ss	3	0	1	3	2	1
Van Atta, p	3	0	0	0	4	0
Ruffing (1)	1	0	0	0	0	0
Farrell (2)	0	0	0	0	0	0
Walker (3)	1	0	0	0	0	0
Totales	34	3	8	24	13	2

(1) Bateó por Crosetti en el 9o.
(2) Corrió por Lazzeri en el 9o.
(3) Bateó por Van Atta en el 9o.

WASHINGTON

	V.	C.	H.	O.	A.	E.
Myer, 2b	5	1	4	2	7	0
Manush, lf	5	0	1	1	0	0
Cronin, ss	4	1	1	1	1	0
Harris, rf	4	1	1	1	0	0
Rice, rf	0	0	0	0	0	0
Schulte, cf	4	0	0	2	0	0
Kuhel, 1b	4	0	3	15	1	0
Bluege, 3b	4	1	1	1	2	0
L. Sewell, c	3	0	1	4	0	0
Stewart, p	4	0	0	0	4	0
Crowder, p	0	0	0	0	0	0
Totales	37	4	12	27	15	0

Anotación por entradas:

New York	010 101 000—3
Washington	001 120 00x—4

Sumario:

Empujadores: Crosetti, Lazzeri, Myer, Kuhel. Three base hits: Chapman, Harris. Sacrifices: Dickey. Double plays: Bluege a Myer a Kuhel. Quedados en bases: New York 6, Washington 10. Bases por bolas: Stewart 1, Van Atta 1. Ponchados: Stewart 2, Van Atta 1, Crowder 1. Hits: a Stewart 8 en 8-1/3, Crowder 0 en 2/3. Wild pitch: Van Atta. Pitcher ganador: Stewart. Umpires: Geisel, Ormsby y Moriarty. Tiempo: 1.51.

INSTRUCCIONES POR UNA BUENA ESTRELLA: Miss Georgia Coleman, campeona nacional americana y olímpica de diving, se ha dedicado ahora a la enseñanza en las playas de Miami, Florida, segura de preparar un buen contingente de muchachas para las Olimpiadas futuras. Georgia aparece aquí con tres de sus discípulas.

SENDOS ERRORES DE HIGGINS Y WILLIAMS INICIARON EL RALLY DE LOS "RED SOX" DE BOSTON QUE PRODUJO ONCE CARRERAS

Cain duró lo que un «porrista» en pleno Prado, lo sustituyó el nuevo big leaguer Coombs y terminó el inning inicial el pitcher derecho Oliver.—Una gran fiesta de bateadores

EL ULTIMO MATCH DE LOS ATLETICOS EN BOSTON

BOSTON, agosto 13. AP. Un verdadero desfile de lanzadores por el box del Filadelfia caracterizó la última aparición de los Atléticos en esta localidad en la temporada de base ball, que sirvió, dicho sea de paso, para producir el triunfo de los Red Sox con score de 19 por 10.

Ningún fanático de Boston cuando fué la última vez que los Medias Rojas anotaron tantas carreras (11) en un primer inning como hicieron hoy, sobre todo habida cuenta de que ninguna fué realmente limpia.

Las dificultades comenzaron para los Atléticos después que Weber fué puesto out. Walters y Cooke se embasaron por errores de Williams y Higgins. Seguidamente Roy Johnson conectó un tubey y anotaron los dos embasados.

Coombs sustituyó a «Sugar» Caín después que Marty McManus recibió una base por bolas para empujar la tercera carrera. Tom Oliver singleó. Gordon Rhodes se fué de tubey y Weber, bateando por segunda vez en el innings, disparó un hit al right que provocó la salidad de Coombs. Oliver fué entonces al box de los Atléticos para salvar la situación, pero los Red Sox estaban endiablados y lo recibieron con voladores. Roy Johnson le bateó su segundo hit del inning y así continuó la racha hasta que anotaron cuatro carreras más. Connie Mack decidió entonces dejar a Oliver en el box y el muchacho sufrió las consecuencias en el resto del partido.

Los Red Sox tuvieron otro rally en el sexto, cuando anotaron 5 carreras, pero los Atléticos anotaron también cinco a Rhodes y esto hizo que Paul Andrews ocupase el box.

El Boston bateó 16 hits por 14 los visitantes, siendo ésta la oncena victoria que obtienen en la temporada sobre los Atléticos. Ahora les quedan por jugar tres con el team de Mack.

PHILADELPHIA

	V.	C.	H.	O.	A.	E.
McNair, 2b	4	3	2	2	1	0
Cramer, cf	2	0	0	1	0	0
Miller, cf	2	2	2	3	0	0
Cochrane, c	1	0	0	1	0	0
Madjeski, c	4	1	2	3	0	0
Foxx, 1b	5	1	2	8	0	0
Coleman, rf	5	1	1	3	0	0
Rob Johnson, lf	5	1	2	3	0	0
Higgins, 3b	4	0	2	0	5	1
Williams, ss	1	0	0	0	0	1
Cihocki, ss	4	0	0	0	0	0
Cain, p	0	0	0	0	1	0
Coombs, p	0	0	0	0	0	0
R. Oliver, p	4	1	1	0	2	1
Totales	41	10	14	24	9	3

BOSTON

	V.	C.	H.	O.	A.	E.
Werber, ss, 3b	5	2	2	1	3	0
Walters, 2b	6	2	1	1	5	1
Cooke, lf	6	3	3	1	0	0
Roy Johnson, rf	3	3	2	1	0	0
Ferrell, c	2	1	2	4	0	0
Gooch, c	2	0	0	3	0	0
Judge, 1b	2	2	1	9	0	0
Seeds, 1b	1	0	0	3	0	0
McManush, 3b	2	1	0	0	1	0
Warstler, ss	2	1	1	1	1	0
T. Oliver, cf	4	2	2	3	0	0
Rhodes, p	3	2	2	0	1	0
Andrews, p	1	0	0	0	1	0
Totales	39	19	16	27	12	1

Anotación por entradas:

Philadelphia	020 020 510—10
Boston	1103 005 00x—19

Sumario:

Empujadores: Miller 2; Foxx 2; Coleman 2; Rob. Johnson 3; Higgins; Rhodes 3; Roy Johnson 3; Cooke 2; Judge 2; T. Oliver 2; Werber; Walters; Ferrell; McManus. Two base hits: Rob Johnson 2; Coleman; Foxx; Madjeski; Werber; Roy Johnson; Rhodes. Three base hits: McNair; Foxx. Stolen bases: Werber; Roy Johnson; Rhodes. Sacrifice: Roy Johnson. Double plays: Higgins a McNair a Foxx; Werber, a Walters a Judge. Quedados en bases: Philadelphia 7; Boston 5. Bases por bolas: Cain 2; Coombs 1; R. Oliver 5; Rhodes 3. Struck out: por R. Oliver 1; Rhodes 5; Andrews 2. Hits: a Cain 2 en 1-3 inning; Coombs 2 en 9 innings; R. Oliver 12 en 7 2-3 innings; Rhodes 11 en 7 innings. Wild pitch: R. Oliver 3. Ganador pitcher. Rhodes. Pitcher perdedor: Cain. Umpires: Summers, McGowan. Tiempo: 2.01.

PHIL COLLINS LE PERMITIO 5 HITS A LOS GIGANTES

Y su compañero Hurst le disparó par de jonrones al lanzador Carl Hubbell

NEW YORK, agosto 13.—AP.—Una brillante demostración de pitching por parte de Phil Collins, que permitió sólo cinco hits, ligada a un par de home runs conectados por Don Hurst, dió hoy a los Phillies un espectacular triunfo de 2x1 sobre los Gigantes en el último encuentro de la serie. Con este éxito, los Phillies dieron término a una racha de cuatro derrotas consecutivas que experimentaron últimamente.

Collins superó al zurdo Carl Hubbell en el duelo de pitchers que ambos sostuvieron para proporcionarle su novena derrota de la temporada en 25 salidas.

Hurst disparó su primer home run en el segundo inning y el segundo y decisivo en el séptimo. La única carrera anotada por los Gigantes se debió a una base por bolas recibida por Paul Richards, otra por Blondy Ryan y single de Hughey Critz.

El score:

FILADELFIA

	V.	C.	H.	O.	A.	E.
Fullis cf.	3	0	0	5	0	0
McLeod 3b	3	0	1	3	0	0
Klein rf.	4	0	1	0	0	0
Davis c.	4	0	0	4	0	0
Schulmerich lf.	4	0	1	0	0	0
Bartell ss.	4	0	0	3	2	0
Hurst 1b.	3	2	3	8	2	0
Warner 2b.	3	0	0	3	3	0
Collins p.	3	0	1	1	1	0
Totales	31	2	7	27	8	0

NEW YORK

	V.	C.	H.	O.	A.	E.
Critz 2b.	4	0	1	3	3	0
Terry 1b	4	0	0	12	0	0
Ott cf.	4	0	1	3	0	0
O-Doul rf.	4	0	0	1	0	0
Vergez 3b.	3	0	1	1	4	0
Richards c.	2	0	1	5	2	0
James (1)	0	1	0	0	0	0
Mancuso c.	0	0	0	0	0	0
Ryan ss.	2	0	1	1	3	0
Hubbell p.	2	0	0	0	1	0
Jackson (2)	1	0	0	0	0	0
Bell p.	0	0	0	0	0	0
Totales	30	1	5	27	13	0

(1) Corrió por Richards en el 8o

(2) Bateó por Hubbell en el 8o.

Anotación por entradas

Filadelfia	010 000 100—2
New York	000 000 010—1

Empujadores: Hurst 2, Critz. Home runs: Hurst 2. Sacrifice: Fullis. Double plays: Collins, Bartell y Hurst; Hurst y Warner; Vergez y Terry. Quedados en bases: New York 5, Filadelfia 4. Bases por bolas: Hubbell 1, Collins 3. Struck out: Hubbell 5, Collins 2. Hits: Hubbell 7 en 8 innings, Bell cero en 1 inning. Pitcher perdedor: Hubbell. Umpires: Moran, Reardon y Powell. Tiempo: 2 horas.

Del campeonato de squash

Las inscripciones para el campeonato de squash del Cubaneleco han sido ampliadas hasta el día 11 y el evento comenzará el 21... Se asegura que los mejores clubs participarán del campeonato libre... Se habla de un nuevo campeonato de squash, convocado por el Havana Yacht Club, cuando todavía no se ha comenzado con el del Cubaneleco... Se nos antoja que debe concederse un poco de tregua entre evento y evento o bien reunirse todos los aspirantes en un solo grupo... Los squaschitas que fueron del Hispano parece que se irán a su vieja casa de la Y. M. C. A. y por este club competirán en el evento del Cubaneleco... Las basketbolistas siguen preguntando por su campeonato y este pronto vendrá... La noticia del basket femenino está al caer ya... El «equipo» Habana debutó con buen éxito en la Víbora derrotando al team del Tous con anotación de 26 por 9... Las basketbolistas de Bericiartu seguirán ahora buscando nuevas exhibiciones hasta que formalmente puedan optar por un título... Bericiartu lleva dos éxitos en dos salidas de importancia... Se mantiene invicto como director... Las basketbolistas del Hispano ¿qué les pasa?... Por fin las «dentales» no lograron formar team y no saldrán por ahora al floor...

Resultado de los juegos de ayer

LIGA NACIONAL

Chicago 3; Pittsburgh 2.
Boston 6; Brooklyn 2.
Brooklyn 11; Boston 0.
San Luis 3; Cincinnati 2.
San Luis 4; Cincinnati 3.
Filadelfia 2; New York 1.

LIGA AMERICANA

Cleveland; 5, San Luis 3.
Cleveland 3; San Luis 2.
Boston 19; Filadelfia 10.
Washington 4; New York 3.
Detroit 6; Chicago 5.
(Juego de 17 entradas)

ESTADO DE LOS CLUBS

LIGA NACIONAL

	G.	P.	Ave
New York	63	43	594
Pittsburgh	61	48	560
Chicago	61	49	555
San Luis	59	52	532
Boston	58	52	
Filadelfia	45	61	425
Brooklyn	43	62	410
Cincinnati	44	67	396
Totales	432	432	

LIGA AMERICANA

	G.	P.	Ave
Washington	70	38	648
New York	64	43	598
Filadelfia	53	53	500
Cleveland	55	57	491
Detroit	53	57	482
Chicago	51	57	472
Boston	47	59	
San Luis	42	71	372
Totales	435	435	

JUEGOS SEÑALADOS PARA HOY

LIGA NACIONAL

New York en Filadelfia.
Unico juego señalado.

LIGA AMERICANA

Filadelfia en Cleveland
Boston en Detroit.

JONRONEROS

(Por The Associated Press)

Home runs de ayer:	
Hurst, Phillies	2
Bottomley, Reds	2
Grace, Pirates	1
Grimm, Cubs	1
Lopez, Dodgers	1
Medwick, Cardinals	1
LOS LEADERS:	
Foxx, Atléticos	34
Ruth, Yankees	26
Berger, Braves	20
Gehrig, Yankees	20
Klein, Phillies	19
TOTALES POR LIGAS:	
Americana	453
Nacional	328
Gran total	781

HELEN WILLS TENDRA QUE ESFORZAR MUCHO Y SUFRE UNA LESION

NUEVA YORK, agosto 13 (AP.)—Los expertos de tennis aseguran que Helen Wills tendrá que luchar mucho este año en las competencias nacionales, en las cuales trata de conquistar su octavo campeonato de singles.

Para igualar el record de campeonatos ganado por Mrs. Molla Mallory, la simpática reina de los courts no solamente tendrá que hacerle frente a las invasoras británicas y resistir el empuje de sus compatriotas, encabezadas por Helen Jacobs, sino que también tendrá que luchar contra la lesión en un costado que sufrió durante el reciente torneo de Wimbledon.

Aunque Helen Wills ha estado practicando, no se «ha soltado» y será difícil saber si está en forma hasta que se enfrente con alguna de las tennistas principales

Phill Ball corre un chance con el "Goletero" Honrsby al darle cabida entre los St. Luis Browns

El Rajá puede resultar un manager hábil dentro de la Liga Americana, pero también puede provocar un mayor fracaso en el equipo de los Carmelitas

Por WALTER R. DOUGLAS

En la Liga Americana no querían a Roger Hornsby. En el mismo St. Louis nadie quería tenerlo por allí. Pero Phil Ball propietario de los Carmelitas creyó que la habilidad del raja sería superior a sus defectos morales y le dió el chance. «Roger tiene una cualidad que me gusta»—dijo Ball. «Siempre dice lo que piensa».

Ha sido precisamente esa cualidad la que ha merecido a Hornsby la enemistad del base ball organizado. Ni los players ni los magnates desean que un hombre hable lo que piensa. La franqueza ha sido elogiada siempre, pero a nadie le ha agradado nunca. Por eso se inventaron la Cortesía y el Tacto. Hijo mayor de doña Cortesía y de don Tacto es el jovencito Buen Gusto. Mr. Roger Honrsby no conoce a ninguno de los miembros de esa familia. Y ese desconocimiento le ha traído mala suerte. Ni los reporters, ni los players ni los magnates lo quieren mucho.

Mr. Ball es muy parecido a Honrsby en este rasgo moral. Ambos hablan lo que sienten. Y tal vez por eso los dos hombres hablen el mismo idioma. Y es posible que continúen hablándolo sin ofenderse mutuamente por algun tiempo.

Una de las cualidades de Honrsby que horroriza a los magnates es la de nunca ocultar su pasión por juego de azar. Honrsby hace apuestas y ha perdido la camisa en caballos y en el base ball. El [...]cio es tan general que Roger tiene costumbre de hacer una apuesta [...]da vez que sube al bate un jugad[...] En el base ball profesional está p[...]hibido el apostar. Casi todo el m[...]do apuesta a pesar del reglame[...] Pero todo el mundo observa un si[...]cio impenetrable sobre sus apu[...]tas. Roger Hornsby, en cambio, [...] guarda el secreto. Le gusta apo[...] y no le importa que lo sepa el m[...]do todo. Y de ahí que Hornsby h[...] conquistado una reputación de ju[...]dor empedernido que le ha costa[...] tantos buenos puestos en la Liga [...]cional.

La hipocresía de esta regla es e[...]dente. Muchos de los magnates solamente son reconocidos co[...] «sports men» sino que también [...]seen caballerías. Tómese como eje[...]plo a Mr. Frank Navin, dueño de [...] novena de Detroit. Y en la Hab[...] todo el mundo sabe que Mr. J[...] Mc Graw era muy aficionado a [...] caballitos.

Mr. Bell ha dicho que no le im[...]ta si Hornsby es aficionado a los [...]ballos o a las apuestas en gene[...] «Si Roger puede convertir a los [...]melitas en un team de ganadores», dicho Mr. Bell—puede estar seg[...] de su puesto en St. Louis».

GROVE NEMESIS DE LOS YANKEES

Napoleón tuvo su Waterloo, C[...] tuvo su Bruto, Lord Kitchener [...] a Neptuno y los Yankees tienen [...] Grove. El 3 de agosto de 1931 los Y[...]kees iniciaron su famosa serie de j[...]gos con score. Por tres años man[...]vieron su record intacto. No pas[...] un juego sin que lograran batear [...]gún indiscutible. Por 308 juegos [...] tuvieron bateando. Pero San Quin[...] les llegó en la forma del flacuche[...] Bob Grove el 3 de agosto de 19[...] Grove permitió cinco hits inservib[...] Grove repitió lo que Al Mamaux [...]gró en un juego de exhibición [...] Newark. Dejar a los Yankees sin [...] sola carrera. Es la primera lech[...] que recibe la poderosa combinac[...] de Jacob Ruppert en exactamente [...] años.

HAINES AYUDA A FRISCH

Bajo la administración de Fran[...] Frisch el pitcher Jess Haines pa[...]ce que ha recuperado su anterior h[...]bilidad. Los Cardenales ganaron [...] te de sus primeros ocho juegos ba[...] la administración de Frisch y Hai[...] recibió los lauros en cuatro de e[...] juegos. En toda la temporada el v[...] pitcher había ganado solamente [...] juegos. Ahora tiene media docena [...] su haber.

Corresponsa[...]

DOLJACK BATEO UN TRIPLE EN EL 17o. PARA VENCER 6 A 5

En el noveno habían dado un doble para empatar el desafío a cinco carreras

CHICAGO, agosto 13. (AP).—Permitiendo solamente tres hits en los últimos nueve innings, Vic Sorrell hizo venver a los Tigres sobre los White Sox, en un match que se extendió hasta el inning décimoséptimo, con anotación de 6 por 5. Este ha sido el único triunfo del Detroit en su serie de cuatro juegos contra el Chicago.

Por tres veces en los primeros ocho innings los White Sox se pusieron delante en la anotación, pero en el noveno, Hank Greenberg, el gigante defensor del primer saco de los Tigres empujó a Jonathan Stone, desde la primera, con un tubey, que era el tercero.

Ted Lyons que había reemplazado a Walter Miller en el comienzo del noveno terminó el juego hasta que en el inning 17 un hit de Greenberg, habiendo un out, y un fuerte triple de Frank Doljack al centro sirvió para anotar la carrera decisiva.

El Detroit bateó un total de 17 hits contra Miller y Lyons, el mismo número que dieron los White Sox contra Sorrell. Catorce de los hits del Chicago fueron dados en los primeros ocho innings del juego.

Cerca de ocho mil fanáticos presenciaron el juego, que duró la friolera de tres horas y 49 minutos.

A continuación va el score:

DETROIT

	V.	C.	H.	O.	A.	E.
Rogell, ss.	5	0	2	1	4	0
Schuble, ss.	2	0	0	2	3	0
White, cf.	6	0	1	4	0	0
Gehringer, 2b.	7	1	2	7	9	1
Stone, rf.	8	1	3	2	1	1
Greenberg, 1b.	8	2	4	20	2	0
Doljack, lf.	7	1	2	2	0	0
Owen, 3b.	8	0	0	4	1	0
Hayworth, c.	7	1	2	8	1	0
Sorrell, p.	7	0	1	1	5	0
Totales	65	6	17	11	26	2

CHICAGO

	V.	C.	H.	O.	A.	E.
Swanson, rf.	8	0	2	6	0	0
Haas, cf.	7	1	1	8	0	0
Kress, 1b.	7	0	1	25	2	0
Simmons, lf.	8	0	2	0	2	1
Appling, ss.	7	0	3	1	6	1
Dykes, 3b.	7	1	2	0	5	0
Rhyne, 2b.	8	2	3	1	8	0
Berry, c.	4	0	2	1	0	0
Jones (1)	0	1	0	0	0	0
Lyons, p.	3	0	0	1	1	0
Miller, p.	3	0	1	1	3	1
Webb, (2)	1	0	0	0	0	0
Grube, c.	2	0	0	7	1	0
Totales	65	5	17	51	28	2

(1)—corrió por Berry en el 8o.
(2)—bateó por Mille en el 8o.

Anotación por entradas

Detroit	000 100 121 000 000 01—6
Chicago	000 200 120 000 000 00—5

SUMARIO

Empujadores: Rogell, Greenberg 2, Doljack, Owen, Hayworth, Swanson 3, Simmons, Berry.
Two base hit: Rogell, Gehringer, Greenberg 3, Simmons, Apling.
Three base hit: Doljack.
Stolen bases: Rogell, Rhyne.
Sacrifices: White, Doljack, Kress.
Double plays: Rogell a Gehringer a Greenberg; Rhyne a Appling a Kress.
Quedados en bases: Detroit 14; Chicago 14.
Bases por bolas: por Sorrell 4; por Miller 3.
Struck out: po rSorrell 5; por Miller 1; por Lyons 5.
Hits: a Miller 8 en 8 innings; a Lyons 9 en 9 innings.
Dead ball: Miller a White.
Wild pitch: Lyons.
Pitcher perdedor: Lyons.
Umpires: Kolls, Hildebrand y Dinneen.
Tiempo: 3 horas, 49 minutos.

GRIMM HEROE EN EL MATCH FINAL CON PITTSBURG

El manager de los Cubs tomó acción en todas las carreras que anotó su team

CHICAGO, agosto AP. — Charlie Grimm, manager de los Cubs, guió hoy a sus Oseznos a una victoria de 3 por 2 sobre los Piratas y les ayudó a mejorar un juego completo en el estado de los clubs en relación con los Gigantes, que perdieron.

Grimm intervino directamente en todas las carreras que se le hicieron a Bill Swfit, que pitcheó todo el game por los Piratas, siendo la nota característica de su labor el home run que disparó en el séptimo inning.

El match resultó ser el último de la temporada entre ambos teams, habiendo ganado los Cubs la serie por choques por 10.

El score:

PITTSBURGH

	V.	C.	H.	O.	A.
L. Waner cf	5	1	1	1	0
P. Waner rf	3	0	2	4	0
Lindstrom lf	3	0	1	6	0
Vaughan ss.	3	0	0	2	2
Traynor 3b	3	0	0	1	1
Suhr 1b.	4	0	1	6	0
Piet 2b	4	0	1	2	1
Grace c.	4	1	1	2	1
Swift p.	3	0	0	0	3
Jensen 1	1	0	1	0	0
Totales	33	2	8	24	8

1 bateó por Swift en el 9.

CHICAGO

	V.	C.	H.	O.	A.
English 3b	4	0	1	0	0
W. Herman 2b	4	0	0	3	2
Cuyler cf	4	0	1	5	0
F. Herman rf	3	0	0	1	0
Stephenson lf	3	1	1	2	0
Hartnett c.	3	0	1	2	1
Grimm 1b	3	2	3	11	1
Jurges ss.	2	0	0	2	4
Warneke p.	3	0	0	1	4
Totales	29	3	7	27	12

Anotación por entradas

Pittsburgh	100 000 100
Chicago	010 010 10x

Sumario

Empujadores Vaughan, Grimm 2, English, Grace. Two base hits. Stephenson, P. Waner, Suhr, English, Piet. Home runs, Grace, Grimm. Bases robadas L. Waner. Sacrifices Lindstrom, Jurges, Vaughan. Double plays. Vaughan a Suhr. Quedados en bases Pittsburgh 8; Chicago 3. Bases por bolas. Warneke 2. Struck out por Warneke 2; Swift 2. Umpires, Magerkurth y Pfirman. Tiempo 1.55.

M.E.C.D. 2016

ISIDORO GASTANAGA PELEARA EL JUEVES 17 CON PATSY PERRONI

SIDNEY WOOD GANO EL CAMPEONATO DE TENNIS DEL ESTE AL VENCER EN LA FINAL A CLIFFORD

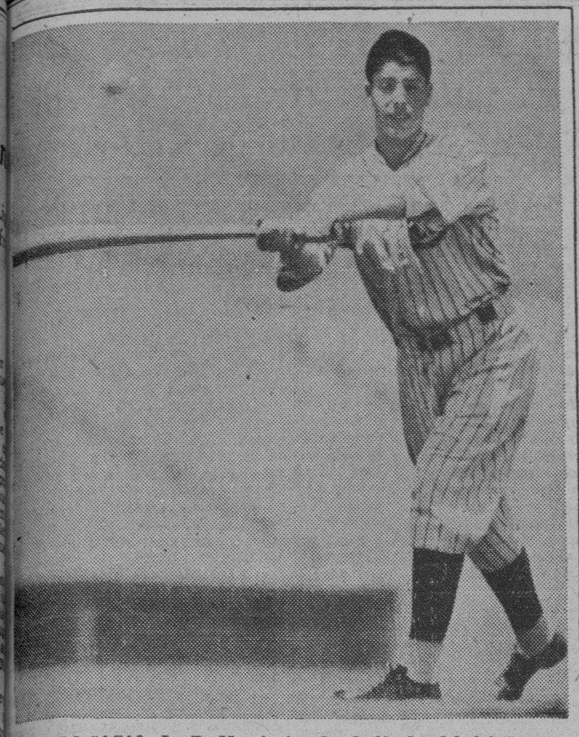

QUIEN LO SACA?—Joe De Maggio, jugador de 18 años del club San Francisco, de la Liga del Pacífico, acaba de establecer un nuevo record de hitting consecutivo para el circuíto y son muchos ya los scouts de las grandes Ligas que le tienen echado el ojo. ¿Quién lo saca?

Sacaron un juego de la nevera a los Dodgers en el primer match, pero en el segundo blanquearon

A Fred Frankhouse le entraron a palos antes de que pudiera sacar el primer out. Walter Beck fué quien blanqueó a los Braves. Un error de Joey Stripp inició el rally decisivo en el primero

«EL CATCHER ASTURIANO» JONRONEO EN EL QUINTO

BROOKLYN, agosto 13.—AP.—Los Braves de Boston vinieron de atrás para derrotar al pitching de Ray Benge con score de 6 por 2 en el primer juego del doble header celebrado hoy aquí, pero los empobrecidos Dodgers se levantaron a tiempo para vengarse en el segundo con anotación de 11 por cero, muy ayudados por el pitching de Walter Beck.

Fred Frankhouse que empezó pitcheando por el Boston en el segundo juego fué duramente bateado antes de que pudiese sacar un out. Bob Smith se encargó entonces de remediar la situación, pero los Dodgers continuaron atacándole duramente hasta expulsarle del box en el quinto con un rally de cuatro carreras. Alfonso López conectó un home run en ese inning.

Walter Beck, mientras tanto, pitcheó sensacionalmente para dejar a los Braves en cinco hits.

Un error de Joey Stripp inició un rally decisivo de tres carreras que proporcionó a los Braves la victoria en el primer game. Tom Zachary recibió crédito del triunfo aun cuando tuvo que abandonar el box para dar paso a un emergente.

El score:

Primer juego

BOSTON

	V.	C.	H.	O.	A.	E.
Urbanski, ss	5	1	1	1	4	0
Jordan, 1b	4	0	2	12	1	0
Berger, cf	2	2	1	3	0	0
Moore, rf	4	1	2	1	0	0
Whitney, 3b	4	2	1	2	3	0
Lee, lf	3	0	1	3	0	0
Spohrer, c	3	0	1	3	2	0
Maranville, 2b	3	0	1	2	2	0
Zachary, p	2	0	0	0	0	0
Betts, p	1	0	0	0	0	0
Mowry, x	1	0	0	0	0	0
Totales	32	6	10	27	15	0

x Bateó por Zachary en el 6o

BROOKLYN

	V.	C.	H.	O.	A.	E.
Taylor cf	4	0	0	3	0	0
Flowers ss	4	0	0	2	3	0
Hutcheson rf	4	0	1	2	0	0
Wilson lf	4	1	1	1	0	0
Leslie 1b	4	1	1	10	1	0
Cuccinello 2b	3	0	2	4	3	0
Stripp 3b	3	0	2	2	1	1
López c	2	0	1	2	2	0
Outen c	1	0	0	1	0	0
Benge p	1	0	0	0	3	0
Ryan p	0	0	0	0	1	0
Z-Frederick	1	0	0	0	0	0
Total	31	2	8	27	14	1

Z-bateó por Benge en el 8o.

ANOTACION POR ENTRADAS

BOSTON	000 003 012—6
BROOKLYN	000 200 000—2

SUMARIO

Empujadores: Whitney, 2; Maranville, 2; Leslie, Cuccinello, Moore. Two base hits: Berger, Jordan, Whitney, Wilson, Leslie, Hutcheson. Sacrifices: Lee, 2; Maranville, Benge, Jordan. Double plays: Flowers, Cuccinello y Leslie. Quedados en bases: Boston, 9; Brooklyn, 3. Base por bolas: Benge, 5; Ryan, 1. Struck outs: Benge, 2; Ryan, 1; Betts, 0. Hits: a Benge, 8 en 8 innings; Zachary, 6 en 5 innings; Ryan, 2 en 1 inning; Betts, 2 en 4 innings. Wild pitches: Benge. Passed ball: López. Ganador: Zachary. Perdedor: Benge. Umpires: Barr, Rigler y Stark.

Segundo juego:

BOSTON

	V.	C.	H.	O.	A.	E.
Urbanski, ss	4	0	2	0	6	1
Jordan, 1b	4	0	2	13	0	0
Berger, cf	4	0	0	5	0	0
Moore, rf	4	0	1	0	0	0
Whitney, 3b	4	0	0	0	3	0
Lee, lf	3	0	0	1	0	0
Spohrer, c	2	0	0	4	0	1
Hargrave, c	1	0	0	0	0	1
Maranville, 2b	2	0	0	0	0	0
Gyselman, 2b	1	0	0	1	1	0
Frankhouse, p	0	0	0	0	0	0
Smith, p	1	0	0	0	2	0
Mangum, p	2	0	0	0	2	0
Totales	32	0	5	24	14	3

BROOKLYN

	V.	C.	H.	O.	A.	E.
Boyle, lf	4	1	1	2	0	0
Flowers, ss	4	1	0	0	2	0
Frederick, cf	5	1	3	6	0	0
Hutcheson, rf	3	1	0	3	0	0
Leslie, 1b	4	2	2	8	0	0
Cuccinello, 2b	4	2	3	0	3	0
Stripp, 3b	4	2	2	1	2	0
Lopez, c	4	1	3	7	0	0
Beck, p	4	0	0	0	0	0
Totales	36	11	14	27	7	0

Anotación por entradas:

Boston	000 000 000— 0
Brooklyn	700 040 00x—11

Sumario:

Empujadores: Frederick, Leslie, Cuccinello 2, Stripp 3, Lopez 3, Boyle. Two base hits: Jordan, Lopez, Leslie. Three base hits: Cuccinello, Stripp. Home run: Lopez. Sacrifices: Flowers, Hutcheson. Double plays: Urbansky, a Gyselman a Jordan. Quedados en bases: Boston 5, Brooklyn 5. Bases por bolas: Frankhouse 2. Ponchados: Beck 3, Smith 4. Hits: a Frankhouse 3 en 0 (no sacó out en el 5o.), Mangum 2 en 4, Smith 9 en 4 (no sacó out en el 4o.) Pitcher perdedor: Frankhouse. Umpires: Rigler, Stark y Barr. Tiempo: 1.32.

COMENTARIOS DEPORTIVOS

Por LANK LEONARD

EN NUEVA YORK NO RECONOCEN A BARNEY ROSS COMO CAMPEON DE PESO LIGERO. TENDRA QUE DERROTAR OTRA VEZ A CANZONERI

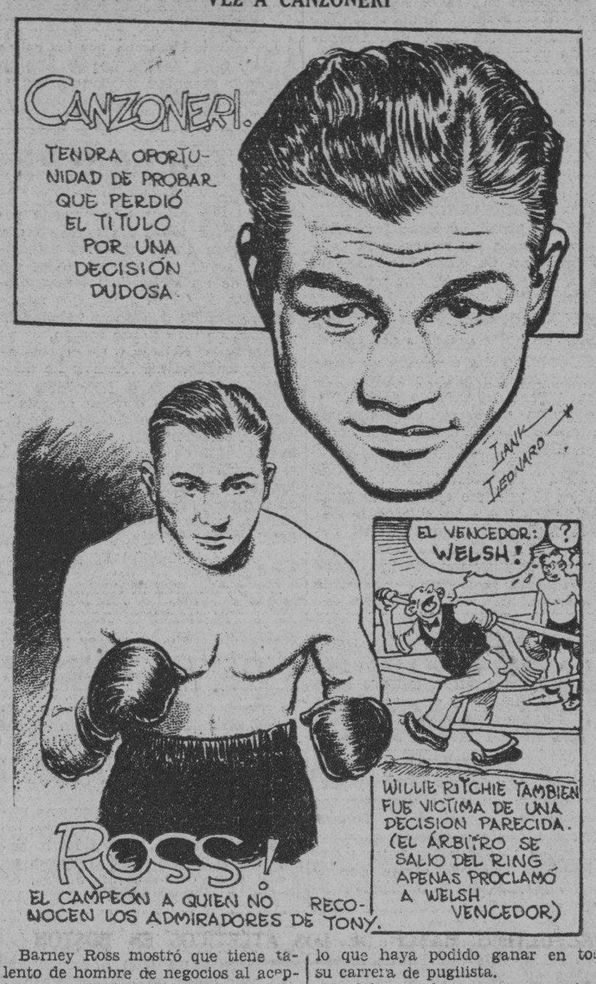

Barney Ross mostró que tiene talento de hombre de negocios al aceptar el match de revancha que le propuso Tony Canzoneri, y que ha de llevarse a cabo en Nueva York. Será esa una de las peleas a las cuales se les puede pronosticar el éxito de taquilla. Los aficionados de Nueva York, que tienen a Canzoneri en gran estima, han creído que la victoria de Ross en Chicago se debió a una decisión de parroquia. Ross es de allá, y los jueces, sus paisanos al ver el resultado indeciso inclinaron la balanza en favor del boxeador de la casa. Así piensan en Nueva York y por eso están dispuestos a convencerse por sus propios ojos de si el nuevo campeón merece o no el título que le dieron en Chicago

Esta curiosidad de la afición es lo que ha sabido explotar Ross. Las entradas serán grandes y Barney a quien tocará sacar el porcentaje mayor recogerá en esa pelea más de lo que haya podido ganar en toda su carrera de pugilista.

Podría suceder que Canzoneri no fuera capaz de enmendar la decisión de Chicago, pero quienes lo conocemos confiamos en que la enmendará. Tony sufrió una decisión parecida cuando era peso pluma. En la noche del 28 de septiembre de 1928 se le dió a Andre Routis el título de la 126 libras que entonces poseía Canzoneri; pero todos salimos del Madison Square con el convencimiento de que la ventaja de Andre, si la hubo, había sido en extremo pequeña para hacer cambiar el título de manos Un boxeador con menos bríos se hubiera desalentado con la injusticia; pero Tonny entró a la división de los pesos ligeros y nos sorprendió con una serie de peleas dignas de que las hubiesen tomado como ejemplo los boxeadores que se quieran reivindicar a los ojos del público y poner su nombre otra vez en alto después de una derrota.

Estamos convencidos de que Canzoneri hará todo cuanto este en su poder para acabar de convencer a sus amigos de Nueva York de la parcialidad de sus jueces de Chicago.

Willie Ritchie, en su retiro de California, debe ser uno de los que mejor entienden la situación de Canzoneri. A él le sucedió otro tanto en sus tiempos de boxeador; creyó que con su empuje había conquistado los honores del vencedor en su famosa pelea con el inglés Fredie Welsh. celebrada en Londres en 1914, pero al fin de 20 rounds Welsh obtuvo la decisión y el título de peso ligero. El francés Eugene Corri, autoridad en box, que hizo de referee, declaró al inglés vencedor por puntos. Ritchie trató de poner «Argumentos contundentes» al juez, pero este más avisado, no se aventuró a discutir dentro del ring y saltando ágilmente por entre las cuerdas se fué al tendido y desde allí su decisión, levantando en alto la mano de Freddie Welsh que lo había seguido para que le diera, digámoslo así, ese ultimo espaldarazo, que lo dejara coronado, campeón mundial.

Welsh se batió otra vez con Ritchie en Nueva York; mas fué en una pelea a diez rounds, no decidida. Y no pudo probar Ritchie que hubiera sido injusta la decisión de Londres.

Canzoneri dispondrá de 15 rounds para hacer lo que Ritchie no pudo en 10. Además Ross es un muchacho que nunca ha sostenido más de diez asaltos y en cambio, Tonny, ha demostrado varias veces su superioridad sobre los contrarios en encuentros de larga duración. Otra ventaja, que lo es tanto para los boxeadores como para los gallos de riña, es la de que Canzoneri peleará en circo conocido, en donde los gritos entusiastas de sus admiradores no le dejará decaer el ánimo. Ross puede muy bien probar a los neoyorquinos que se equivocan, como se los hizo una vez Welsh, pero tendrá que vencer a Canzoneri para convencerlos de que triunfó verdaderamente en Chicago.

SIDNEY WOOD LE GANO EN LA FINAL A CLIFFORD SUTTER

Con este triunfo ha sido coronado como campeón de la región Este en tennis

RYE, N. Y., agosto 13. (AP.)—Hoy fué coronado un nuevo campeón de tennis de la región del Este, cuando Sidney Wood, de Nueva York, famoso internacionalista y número cuatro en el ranking americano, derrotó a Clifford Sutter, de Nueva Orleans. con scores de 6-1, 6-4, 6-4.

Wood, que jugó tennis maravilloso durante todo el torneo, estaba en su forma de 1931 para los finales, y no tuvo la más mínima dificultad para vencer a Sutter.

Comenzando con su famoso servicio de bala de cañón y con sus formidables «back hand» en acción constantemente, Wood tomó la delantera desde un principio para no perderla en todo el match. Sutter no pudo contener el empuje del rubio neoyorquino y perdió el control completamente, cometiendo faltas una tras otra.

UN JAPONES MEJORO UN RECORD DE NATACION DE BORG EN OCHO DECIMOS

TOKIO, agosto 13 (AP.)— Por el reducido margen de ocho décimos de segundo el record de natación, estilo libre, impuesto hace seis años por Arne Borg, resistió hoy las acometidas del célebre nadador japonés Kusuo Kitamura, durante el segundo día de las competencias nacionales.

Kitamura cubrió la distancia en 19 minutos, ocho segundos, pero pasó la marca de cien metros en doce minutos cuarenta y dos segundos, mejorando el record mundial para esa distancia que se hallaba en poder de su compatriota Shozo Makino.

DESDE EL Bull Pen

Por GALI

NO LE LLAMA LA ATENCION A BAER SER UN 'ARTISTA'

Dice que de estos hay muchos y que él lo que desea es ser uno sólo

HOLLYWOOD, Cal., agosto 13. AP.—Max Baer, el Apolo yankee de pelo rizado, no siente sensación alguna al verse entre las estrellas de cine, ni quiere ser artista.

«He estado por algún tiempo entre los artistas y sé la vida que llevan. Además, artistas hay muchos, mientras que si gano el campeonato del mundo seré el único campeón sobre la tierra.»

Max se encuentra aquí contratado para figurar en el role principal de la película «El peleador y la fiera», la cual tiene un tema pugilístico en el que Bear, el héroe, tiene que noquear a Primo Carnera, que hace de villano. El propio Carnera ha sido contratado para aparecer en el film.

Mientras los periodistas trataban de sacarle alguna declaración concreta en relación con su aparición en la pantalla, Ber hablaba largo y tendido de su progrma para 1934. «Sé que Dempsey quiere firmarme para pelear con Carnera en junio de 1934.»

Uno que le entrevistaba le preguntó qué sensación experimentaba al verse cerca de Joan Crawford y Baer exclamó:

«Al diablo con el cine. A mí sólo me interesa el boxeo. Ya verán la próxima vez que suba al ring.»

—Johnson y el Cleveland.
—Hará una reconstrucción.
—Los pitchers «Gigantes».

Pocos días después de haberse hecho cargo de los Indios, alguien preguntó a Walter Johnson lo que pensaba de la novena y Sir Walter, que jamás se ha distinguido por su «talking», aseguró que nada podría anunciar oficialmlente hasta tanto no tuviese una idea exacta de lo que le habían puesto en las manos.

Aparentemente, ya Johnson se ha dado cuenta del asunto, porque en estos últimos días ha hecho terminantes declaraciones en Vleveland, asegurando que los fanáticos del Club verán una novena enteramente distinta en la seaso nde 1934. Johnson no ha ha querido decir, oficialmete, quiénes son los jugadores destinados a marcharse, pero se tiene entendido que Oral Hildebrand es uno de ellos.

Las relaciones entre Johnson y Hildebrand se han hecho cada vez más tirantes, lo mismo que las de él y Goslin cuando ambos trabapjaron para Washington, y se tiene entendido que será uno de los primeros players en salir del team.

Johnson está necesitado de pitchers. El mismo lo ha confesado en Cleveland. Pero parece que hombres como Hildebrand no le sirven para cubrir el staff. Lo más probable es que se desprenda de Oral enviándolo a Filadelfia a cambio de George Earnshaw u otro hurler de cartel. Hildebrand es uno de los protegidos de Billy Evans, pero Walter Johnson es la máxima autoridad del club y se hará lo que él desee mientras tenga a su cargo la dirección del equipo.

Johnson ha hablado también de los distintos cambios que realizará en el line up regular y se asegura que algunos jugadores viejos desaparecerán del team. Averill, Vosmik y Porter serán puestos en el mercado. Y es posibl eque Earls Combs vaya de New York a Cleveland a jugar el center field del team.

El cuerpo de pitchers de los Gigantes, qu ees realmente lo que ha mantenido al team en el primer lugar de la Liga Nacional durante tanto tiempo, está sosteniendo el mejor promedio de carreras limpias del viejo circuito—detalle elocuente que da una idea del porqué de los continuos éxitos de los Giants— y Tom Clark, coach del team, a quien muchos han atribuido el alza de valores de esos lanzadores, ha salido a la palestra para poner las cosas completamente en claro.

Clarke, como ustedes saben, fué un sensacional pitcher en su tiempo, y he aquí lo que dice sobre el trabajo de los lanzadores de Terry:

«El equipo de los Gigantes se ha mantenido en primer lugar durante tanto tiempo ayudado por el pitching de sus lanzadores y este éxito de los hurlers corresponde única y exclusivamente al manager Terry y al catcher Gus Mancuso».

«Terry es uno de los managers más inspiradores que he visto desde que estoy en el juego y creo que es el más inteligente a la hora de sacarle partido a sus muchachos. Memphis Bill les habla con entusiasmo a sus players, les anima y les convence de que ninguno está perdido hasta que no han hecho el último out».

«Mancuso, por su parte, no es ningún Roger Bresnaham, pero es inteligente, conoce el punto fuerte y débil de cada bateador y es uno de los más arduos trabajadores que he visto en el juego. Actualmente está haciendo el mejor trabajo de su vida para el New York y creo realmente que si los Gigantes van finalmente a la serie mundial deberán gran parte de su éxito a su labor detrás del plate».

«Preguntven a cualquier pitcher del New York y se convencerá. Todos dan crédito a sus performances señalando la dirección de Terry y el hábil manejo que les presta Mancuso».

PROGRAMA DE BOXEO PARA LA SEMANA EN LOS ESTADOS UNIDOS

—Gastañaga y Perroni.

NEW YORK, agosto 13. (AP.) En un intento de ofrecer sensacionales bouts de verano, el Madison Square Garden ofrecerá esta semana los más interesantes matches, superando el de los distintos Clubs que también anuncian peleas de atracción.

Para el próximo jueves Jimmy Johnston está preparando un encuentro entre dos jóvenes pesos pesados, Patsy Perroni, de Cleveland, e Isidoro Gastañaga, de España, en el match estelar del programa de esa noche, a diez rounds. Perroni es el mismo pugilista que ha vencido recientemente a Joe Sekyra, Larry Johnston y Adolph Heuser. Gastañaga últimamente triunfó sobre Babe Hunt, a quien tumbó tres veces antes de acabar con él en tres rounds.

He aquí el programa de la semana:

Lunes: En Chicago: Willie Ister, Boston, vs. Young Stuhley; Kewanee, Ill., Middleweights; (6); Jersey City, N. J. Young Firpo, Pennsgrove, N. J., vs. Kid Coco, New Haven, Conn., Lightweights, (10) Louisville: Cecil Payne, Louisville, vs. Jimmy Vaughan, Cleveland, lightweights, (10). West Springfield, Mass: Joe Kaminski ,N. Y., vs. Bud Mignault, Brockton lightweights 10.

Martes: En Chicago: Andy Divodi, New York, vs. Laddie Tonielli, Chicago, welterweights, (6.) New York: Pete Sanstol, Norway, vs Midget Wolgast Philadelphia, flyweights, 10, Lew Feldman, New York, vs Jerry Nazza, New York, featherweights 8.

Miércoles: En Chicago: Marty Simmons, Detroit, vs Karl Ogren, Chicago, middleweights (10.)

Jueves: En Chicago: Jackie Purvis, Indianapolis, vs Vincent Sereci, New York, welterweights, (10.) New Haven, Conn: Jimmy McNamara, New York, vs Carmen Knapp, New Haven, welterweights (8), y Billy Hogan Orangeburg, N. Y., vs Billy Bridges, Norwalk, Conn. welterweights, (8.) New York, Patsy Perroni, Cleveland, vs Isidoro Gastañaga, de España, heavyweights (10). Paul Perrone, Cleveland, vs Tony Domínguez, middleweights, (4.) Bob Olin, New York, vs Al Gainer, New Haven, heavyweights (4.)

Viernes: En San Diego, Cal., Kid Appolonio, Tijuana, vs Bgbby Calmes, Los Angeles, featherweights, (8.) En Los Angeles, Tom Patrick, Los Angeles, vs Wesley Ketchell, Portland, Ore., welterweights (10.)

SUSCRIBASE AL Diario de la Marina

LOS CUATRO QUE QUEDABAN

Copiando uno de los cantos populares de la muchachada, podemos decir aquí que «De los cuatro que quedaban»... Uno (Honrsby) pasó a los Browns y ya nada más que quedan tres... Nos referimos al grupo de veteranos, regulares del infield que tuvieron a su cargo la racha triunfal que ha puesto al San Luis Nacional en el candelero en distintas épocas, desde 1926 a la fecha. Hornsby fué quien les proporcionó su primer campeonato, Collins fué el novato maravilloso de 1926, Pepper Martin resultó la luminaria de la serie mundial de 1931 y Frankie Frisch, actual manager, es el player que ha sabido comportarse genialmente en todas las épocas, para sostener las buenas concurrencias en Sportsman-s Park. En la foto aparecen, de izquierda a derecha: Martin, Frisch, Collins y el gol

GENE ZARAZEN GANO EL CAMPEONATO DE GOLF AL DERROTAR A W. GOGGIN

MILWAUKEE, Wis., agosto 13. — Jugando golf de calidad insuperable, Gene Sarazen ganó hoy el campeonato nacional de profesionales por tercera vez en su brillante carrera, venciendo a Willie Goggin.

AHORRE DINERO

UN TUBO GRANDE DE CREMA DE AFEITAR COLGATE 30 Cts.
UNA LATA DE TALCO COLGATE . . . . . 15 "

TOTAL . . . . 45 Cts.

OBTENGALOS HOY POR 30 Cts.

He aquí una verdadera ganga:

Compre un tubo grande de la CREMA DE AFEITAR COLGATE que proporciona gracias a su famosa espuma de **pequeñas burbujas,** una afeitada rápida y perfecta, dejando la cara suave y fresca. Además, obtiene usted una lata del famoso TALCO COLGATE, un talco finísimo y refrescante, ideal para darle a la cara después de cada afeitada, esa grata apariencia de juventud.... Cómprelos hoy mismo por 30 cts. que es el precio de la crema sola.

Protector para las muñecas

Miss Helen Meany, que fué hace tiempo campeona americana de diving, muestra aquí sus nuevos protectores para las muñecas que impiden cualquier lesión al tirarse desde grandes alturas. Los protectores consisten en esponjas de goma sólidamente atadas a las muñecas por pedazos de tape.

VENCIERON EN LOS DOS ENCUENTROS LOS INDIOS DE CLEVELAND A LOS DE SAN LUIS CON ANOTACION DE 5x3 Y 3x2

El primer encuentro lo ganaron en el sexto episodio, en el que hicieron un rally que hizo saltar del box a Hadley. En el segundo match Blaeholder y Pearson mantuvieron un duelo

LOS INDIOS AMENAZAN A LOS ATLETICOS

CLEVELAND, agosto 13. (AP).—Los Indios de Cleveland le dieron un empujancito más hacia el sótano a los Browns del San Luis al vencerlo en el doble header celebrado hoy aquí, ganando el primer encuentro con anotación de cinco carreras por tres, y el segundo con score de 3 por 2.

Este par de triunfos mantiene al Cleveland en su puesto, pero ahora está sólo a medio juego del tercer puesto, ocupado por los atléticos, que fueron vapulesados por los Medias Rojas del Boston.

El primer match lo ganaron los Indios en el sexto inning, en el que llevaron a cabo un rally que les dió dos carreras y con el cual obligaron a hacer del centro del diamante a Hadley, que fué sustituido por Hebert. En ese mismo acto los Browns habían puesto en peligro el juego al empatar el score a tres carreras, haciendo un par de ellas con tres hits.

El segundo match fué un duelo de lanzadores entre Blaeholder y Pearson, quienes permitieron siete y seis hits respectivamente, y siendo los primeros en anotar los Indios, en el cuarto inning por un buen ataque que produjo las dos primeras carreras, que fueron suficientes para asegurar por lo menos un empate, pues Pearson trabajó con tanto control, pitcheó de tan excelente forma que sólo en el quinto y sexto innings pudieron hacerle sendas carreras.

A continuación van los dos scores:

PRIMER JUEGO

ST. LOUIS

	V.	C.	H.	O.	A.	E.
Stortl 3b	5	0	1	2	4	1
West cf	4	0	0	2	0	1
Garms lf	1	0	1	0	0	0
Gullic lf	4	1	1	1	1	0
Campbell rf	4	1	1	1	0	0
Burns 1b	3	1	2	10	0	0
Melillo 2b	4	0	4	1	2	0
Shea c	4	0	1	5	0	0
Levy ss	3	0	1	1	3	0
Reynolds (1)	1	0	0	0	0	0
Scharein ss	0	0	0	1	0	0
Hadley p	3	0	0	0	0	0
Hebert p	0	0	0	0	2	0
Hornsby (2)	1	0	0	0	0	0
Totales	37	3	12	24	12	2

1 bateó por Levey en el 8.
2 bateó por Herbert en el 9.

CLEVELAND

	V.	C.	H.	O.	A.	E.
Oulliber rf	5	0	2	1	0	0
Burnett ss	5	0	2	4	3	1
Boss 1b	4	0	1	10	0	0
Averill cf	5	1	1	2	0	0
Vosmik lf	4	1	0	1	0	0
Hale 2b	4	0	1	2	6	0
Kamm 3b	2	2	1	0	3	0
Pylak c	2	1	1	7	1	0
Harder pk	4	0	2	0	1	0
Totales	35	5	11	27	14	1

Anotación por entradas

St. Louis	010 002 000 3
Cleveland	010 202 00x 5

Empujadores Harder 2. Pytlak, Oulliber, Campbell, Melillo, Shea. Two base hits, Kamm, Pytlak, West, Campbell, Gullic, Averill. Bases robadas; Garms, Burnett. Double plays, Hale a Burnett a Boss 2; Levey a Melillo; Pytlak a Hale. Quedados en bases. St. Louis 9, Cleveland 12. Bases por bolas Harder, 2; Hadley 4, Hebert 2. Struck out por Harder 7. Hadley 4. Hits a Hadley 8 en 5 1.3. innings. Hebert 3 en 2 2.3 innings. Perdedor el pitcher Hadley. Umpires Van Graflan y Owens. Tiempo 2.20

SEGUNDO

ST. LOUIS

	V.	C.	H.	O.	A.	E.
Storti, 3b	4	0	0	2	3	0
West, cf	4	1	2	2	0	0
Gullic, lf	4	0	0	0	0	0
Campbell, rf	4	0	0	1	0	0
Burns, 1b	3	1	0	10	1	0
Melillo, 2b	3	0	2	2	4	0
Ruel, c	3	0	0	4	1	0
Levey, ss	3	0	2	3	5	0
Blaeholder, p	3	0	0	0	0	0
Totales	31	2	6	24	14	0

CLEVELAND

	V.	C.	H.	O.	A.	E.
Oulliber, rf	4	0	0	0	0	0
Burnett, ss	4	1	2	3	4	0
Boss, 1b	4	1	1	11	0	0
Averill, cf	3	0	0	2	0	0
Vosmik, lf	3	1	2	2	0	0
Hale, 2b	3	0	1	3	5	0
Kamm, 3b	2	0	0	1	4	0
Spencer, c	2	0	0	3	0	0
Porter, (1)	1	0	0	0	0	0
Pytlak, c	0	0	0	2	0	0
Pearson, p	3	0	1	0	0	0
Totales	29	3	7	27	13	0

(1)—bateó por Spencer en el 7o.

Anotación por entradas

St. Louis	000 011 000—2
Cleveland	000 200 10x—3

SUMARIO

Empujadores: Vosmik, Hale, Pearson, Gullic, Levy.
Two base hits: Bos, Hale.
Three base hits: West.
Double plays: Hamm a Hale a Boss; Melillo a Levy a Burns.
Quedados en bases: St. Louis 3; Cleveland 4.
Bases por bolas: por Blaeholder 2; por Pearson 1.
Struck out: por Blaeholder 2; por Pearson 4.
Umpires: Owens y Van Graflan.
Tiempo: 1 hora, 45 minutos.

LOS SEIS DE LA FAMA

	J.	V.	C.	H.	Av.
Klein, Phillies	106	424	69	159	375
Foxx, Athletics	104	401	93	143	357
Simmons, W. Sox	108	456	72	160	351
Davis, Phillies	100	358	34	123	344
Terry, Giants	80	308	47	106	344
Manush, Senators	109	469	84	158	337

LOS ALEMANES VENCEN EN DOS DE LOS TRES TITULOS DISCUTIDOS

HAMBURGO, Alemania, agosto 13. (AP).—Alemania retuvo dos de sus títulos de tennis en los finales del torneo anual nacional, celebrados hoy aquí.

Gottfried Von Cramm nuevamente venció en el campeonato de single masculino derrotando a Roderich Menzel, de Checo Eslovaquia, con scores de 7-5; 2-6; 4-6; 6-3; 6-4 y apareado con Hilde Krahwinkel, ganó también en los doubles mixtos haciendo morder el polvo de la derrota a Jiro Satoh, del Japón, y Lolotte Payot, de Francia. Los scores fueron 2-6; 6-1 y 11-9.

Satoh y Ryosoke Nunoi, su compañero en doubles, ganó el campeonato al team británico formado por Tuckey y Tinkler.

M.E.C.D. 2016

ESCENARIO Y PANTALLA

EL PUEBLO CONTRA LOS TEATROS PORNOGRAFICOS

El fino instinto de la muchedumbre ha sido demostrado una vez más en las inevitables escenas de violencia que ha contemplado la Habana en estos días. No nos vamos a referir ahora más que a aquel aspecto de ellas que puede ser circunscripto dentro de los límites, hoy más que nunca exiguos, de esta sección.

Uno de los blancos dilectos de la ira popular han sido los teatros pornográficos. No sólo eran estos teatros una injuria a la primaria moral ciudadana, sino que constituían además un bochornoso escándalo desde el punto de vista cívico. Dichas salas de inmundicias actuaban al amparo de concesiones especiales hechas a lacayos y amigotes del tirano. Eran la más bochornosa forma del favor oficial. Servían, además, de sostén a la «porra» y de las numerosas milicias que el déspota alimentaba para su defensa. Nunca un fondo de reptiles mereció mejor este nombre.

Justamente unos días antes de la caída del régimen, este cronista fulminó desde estas líneas el auge que, merced al amparo oficial, venían obteniendo los espectáculos pornográficos. Sabíamos de antemano que nuestras palabras iban a caer en el vacío. Un Gobierno carente en absoluto de sensibilidad y de escrúpulos, no podía pararse ante ciertas preocupaciones de profilaxia social. Lamentamos, sin embargo, que otros colegas no nos acompañasen en la protesta.

Afortunadamente no ha tardado en sobrevenir la adhesión que más podía satisfacernos: la de ese pueblo que el sábado demolió al teatrucho de Consulado y Neptuno, explotado por el rapabarbas del tirano, e hizo lo mismo con otros centros análogos de pornografía barata.

Suele hablarse despectivamente de es que ciertas personas llaman el «populacho». Ese populacho dió el sábado muestras de una clara consciencia de sus propósitos y de un agudo sentido de justicia. Su agresión a los teatros pornográficos es un ejemplo de moralidad y civismo que hay que señalar.

Francisco ICHASO.

FUNCION POPULAR EN EL «MARTI»

El teatro «Martí» celebrará esta noche una función de carácter popular. Se ofrecerán tres obras por el precio corriente, o sea, 30 centavos luneta, 20 centavos la butaca y 10 centavos la tertulia.

El programa de esta función es en extremo interesante y sobre todo de un grato sabor de actualidad.

En primer turno se pondrá en escena «Abecedario», el gracioso y valiente «apropósito» de Carlos Robreño, con música de Rodrigo Prats.

Irá luego a escena otra obra alusiva al actual momento cubano: «El gran desfile», que más bien pudiera llamarse «la fuga vergonzosa».

Por último, se representará otro «apropósito» titulado «A la voz de fuego se va a Covadonga».

Estas dos últimas obras están también calzadas con las firmas de Robreño y Prats.

Noticias de Consolación del Norte

HOGAR FELIZ

CONSOLACION DEL NORTE, agosto de 1933.—Lo es el de nuestros buenos amigos, señores Luis Acebal e Isolina Pi, compañera del Magisterio, que desde hace varios días besan alborozados un hermoso niño, fruto primero de su venturosa unión.

Muchas felicidades deseamos al pequeño infante en unión de sus amantes padres.

NECROLOGIA

Por Telégrafo—, única vía de comunicación con que contamos hasta hoy, (día 25)—, nos viene la triste nueva del fallecimiento de D. «Cheo» Bermúdez, ocurrido en esa capital.

Los auxilios de la ciencia, la solicitud y cariño de amantes familiares fueron vanos ante los designios de la Parca, y sucumbió el que fué buen padre, buen esposo y jefe respetable de un hogar modelo.

Consolación del Norte pierde a uno de sus más queridos hijos, que son todos a llorar, a sentir su muerte tanto como por sus condiciones y valía moral lo merecía.

Descanse en paz, y que Dios acoja en su seno el alma del viejo patriota que luchó por nuestra tierra.

A sus familiares todos y muy especialmente a sus hijos Juan Bautista y Santiago y a su nieto Capiruza, nuestro más sentido pésame, por la desgracia que les aflige.

PAULITA DELGADO

Continúa siendo grave, delicado en extremo, el estado de salud de la señora Paulita Delgado, viuda de Arces.

A lo grave del mal se auna la avanzada edad de la paciente.

Unido el cronista por grandes lazos de amistad a la señora Delgado y sus afmiliares, hace votos porque el Cielo haga un milagro y devuelva la salud perdida a la venerable matrona.

UN DIA FELIZ

De infinitas satisfacciones y alegrías fué el del domingo pasado pasado para la adorable Clara Elena Luege y Lucena, hija de los estimados esposos señores José Luege y Teresita Lucena, mis buenos amigos.

Cumplió en ese día quince años la encantadora Clarita, reina de un hogar que es feliz con sus sonrisas y gracias.

Y hubo para ella muchos agasajos, muchas congratulaciones y muchas flores.

¡Felicidades!

UNA BEBITA

Nuestros estimados amigos, señores Pedro Lemus y Urbelina Cruz, tienen la inmensa dicha de contar con una hermosa y linda bebita más.

Felicidades a la recién nacida y a sus amantes padres.

Sánchez,
Cronista.

PINAREÑAS

Por María Leonor Canto

EXAMENES DE PIANO

P. DEL RIO, Agosto de 1933.—Con extraordinario lucimiento se celebraron los exámenes de fin de curso en la Academia de Música que con tanto acierto dirige en esta ciudad la cultísima e interesante señorita Martina Quintero.

Fueron presididos por la distinguida señora América R. de Xiqués, profesora del Conservatorio Nacional.

Se distinguieron por sus altas calificaciones las alumnas siguientes: de 3er. grado: María Matilde Mier; de 4o. grado Nilda Roig, Josefina Ubieta, Hesperia G. Gubieda y de 5o. grado, Rosa Amalia Ubieta, Libia Quintero, Oria G. Gubieda y Mercedes González.

Al felicitar a dichas alumnas, pláceme hacer llegar mi enhorabuena a la distinguida señorita Quintero.

PROXIMA BODA

De todas mis simpatías.

Anunciada está para el día quince la boda de la gentil y bella señorita Nélida Careaga y el caballeroso joven Silvino Estrella.

Que sean muy felices.

DE AMOR

Por el distinguido compañero señor José García, fué pedida la mano de la encantadora señorita María Mier, cultísima profesora de Piano y de Instrucción Pública para su hermano político el distinguido joven Oscar Piñeiro.

Petición que fué formulada ante los familiares de la gentil fiancee.

Felicidades y que en breve pueda consignar la boda.

Son mis mejores deseos.

RESTABLECIDA

Se encuentra de nuevo en su hogar, completamente restablecida, la distinguida joven dama Nieves Valdés de Díaz que fué sometida a delicada operación en el Sanatorio de la Colonia Española.

Nos alegramos.

RUMBO A SANTA CLARA

Por breves días embarcó el estimado amigo señor Manuel Casal. Asuntos de negocios reclaman su presencia en dicha provincia, de la que estará de regreso en breve plazo.

Le deseamos muchos éxitos.

JOSE CALERO

Recientemente hemos tenido el gusto de saludar al distinguido compañero señor José Calero, activo Inspector de Agencias del DIARIO, que estuvo en esta ciudad, regresando rápidamente a la Habana.

Ratificámosle nuestro cordial saludo de afectuosa despedida.

EN SUS DIAS

Día de alegrías y de felicitaciones será el día 5 para muchos hogares de nuestra sociedad con motivo de celebrarse la festividad de Ntra. Sra. de las Nieves.

No olvidaremos saludar en primer término a la distinguida y cariñosa amiga señora Nieves Jordi de Barba y la joven y bella dama Nieves Valdés de Díaz.

Y ahora una trilogía de lindísimas señoritas: Nieves Alvarez Regal, gentil y culta compañera, plena de espiritualidad, Nievesita Vila y Nievesita Ferro, jeune filles encantadoras de arrobadora belleza y la pequeña e inteligente amiguita Nievesita Godoy.

A todas felicidades.

N. GELATS y Cía.

Habana. BANQUEROS Aguiar 106-108

Vendemos cheques de Viajeros
Pagaderos en todas partes del mundo
y Cartas de Crédito Circulares
en las mejores condiciones.

"SECCION DE CAJA DE AHORROS"

Recibimos Depósitos en esta Sección Pagando el 2½ por 100 Anual. Todas estas operaciones pueden efectuarse también por Correo.

NOTAS DE ALQUIZAR

JOSE BOLEDA FUSTE

Alquízar, Agosto de 1933. — Este querido compañero y amigo se vió homenajeado por sus amigos quienes le tributaron una cariñosa despedida en la Estación del Ferrocarril por embarcar el pasado viernes 28 rumbo a New York en el vapor «Virginia» que lo conduce al lado de su hermano Mariano y familiares. En la noche del día 27 nos reunimos todos los que quisimos rendirle un merecido rato de alegría y vimos frustrados nuestros deseos de bailar un rato por carecer de salones sociales en ésta. Deplorabilísimo.

ONELIA GONZALEZ

También despedimos a la simpática matancera, Onelia González, que al igual que Pepe, marchó rumbo a su Matanzas, la tierra de las mujeres bellas, de la que ella es ratificación triunfal.

DE TEMPORADA

Se encuentra entre nosotros el simpático niñito Raulito Núñez Quintana, quien pasa una temporadita entre los suyos y al lado de su madrina la Srta. María Teresa Morales.

Pude saludar a la señora Onais Capote de Dumois y a su esposo el Dr. Guillermo Dumois Cárdenas, galeno de la ciudad de Victoria de las Tunas. Feliz estancia deseo a todos.

ACLARACION

En mi pasada crónica por error decía, —donde me refería a la gentil profesora de piano Srta. Angela de la Uz— señora, lo que me sabrá disimular la amiga.

A sus pies, señorita.

DR. JULIO VALDES COLLAZO

El próximo día 4 celebra su cumpleaños nuestro querido amigo, primera figura del término al que deseo pueda celebrarlo en unión de su esposa, hijos, amigos, así como a su hijo Julio Alberto.

BAILE

Para el próximo día 6 se anuncia una bonita fiesta bailable en la Colonia Española a beneficio del popular sexteto «Gota de Oro» y que promete resultar muy lucido. También actuará la orquesta «Real», de la capital.

YUYITA DUMOIS

Pasó su día muy bien esta niñita y tuve oportunidad de pasarlo junto a ella y los suyos. Muchos amigos de la Habana y de esta fueron a la finca donde residen y donde se pasó un día muy agradable.

EN ESTA

Por el cumpleaños de su padre, han llegado en estos días las señoras Julieta y Margarita Collazo con sus respectivos esposos.

También vino con los antes mencionados la estimada amiga Bertha Roig y la niña Irma Cifuentes.

Wellcome.

SALUDO

En pasados días saludé a Javier Novo competente director de la escuela 3 que reside en la capital y a la señorita «Naty» Deulofeu, profesora de Instrucción Pública.

Cine: En el local del Círculo Familiar sigue el vitaphone que tanto ha gustado en ésta. Se anuncian muy buenos estrenos por la empresa López-Pérez que hará cuanto a su alcance esté por satisfacer los deseos de nuestro público.

Baile. Existe colosal embullo para el baile del domingo 6 en la Colonia Española a beneficio del popular septeto «Gota de Oro» para uniformarlo. Muy pronto se le escuchará desde la estación C. M. C. D. del Hotel Palace, de la capital.

PARA LOS INTERESADOS

La comisión organizadora del homenaje a los caídos en la pasada revolución de agosto de 1931 ha depositado la cantidad hasta ahora recolectada para cuando se pueda traer los hijos de este pueblo que no se encuentran en nuestro cementerio y que igualmente cayeron en la pasada revolución.

BASKET BALL

Se comieza a preparar el terreno de basket ball que se hará por el esfuerzo de nuestra juventud que se dispone a encauzar sus ideas hasta hoy estancadas por falta de recursos y estímulos.

Luis Núñez González
Corresponsal.

De San Nicolás

San Nicolás, Agosto de 1933.—En la tarde del 2 se llevó a cabo el sepelio del antiguo vecino señor Celso Estévez, fallecido a edad avanzada. Era el extinto tronco de una familia numerosa que hoy llora su eterna despedida.

Llegue con estas líneas mi sentido pésame a todos sus deudos entre los que se encuentra su hijo político, el señor Antonio Montes, Presidente del Casino Español de ésta. Paz a sus restos.

—En horas de la mañana del mismo día y después de una arriesgada y difícil operación quirúrgica practicada en la Clínica «La Inmaculada», del Vedado, dejó de existir la señora Rosa Turshton viuda de Jacomino, de cuyo estado de gravedad dí cuenta en mi última crónica. La operación se llevó a cabo por los expertos cirujanos Gonzalito y Mallol, los que pusieron a contribución los esfuerzos que brinda la ciencia sin que pudiesen evitar el fatal desenlace.

El sepelio, verificado el día 3 fué una verdadera manifestación de duelo. Reposan sus restos al lado de aquel que fué su querido esposo muerto trágicamente hace más de seis años.

Que el Todopoderoso reciba en su seno el alma de la extinta y enviamos a sus huérfanos el lenitivo suficiente para soportar tan irreparable pérdida. Llegue con estas líneas mi más sentidas frases de condolencia para todos sus familiares.

LAS GUAGUAS

Las guaguas que rinden viajes entre este pueblo y la Villa de Güines paralizaron el tráfico el día 2. Espérase que pronto lo reanuden por el servicio tan necesari oque prestan.

LA PACIFICA MANIFESTACION POPULAR DEL LUNES 7

La multitud marcha por las calles de la Habana celebrando con entusiasmo sin límite la caída del machadato, falsa noticia que se hizo circular en aquellos momentos para que el pueblo se desbordara para tirotearlo. Pero fué a manera de feliz presagio pues cinco días después era depuesto el Dictador por un golpe militar.

EL TALLER PEQUEÑO Y EFICAZ PARA AUTOS

Un taller pequeño no puede esperar hacer todos los trabajos que se realizan en las grandes estaciones de servicio. Las actividades del dueño de un taller de tal naturaleza deben limitarse a trabajos mecanicos, para los que no se necesita la posesión de un extenso equipo.

Este taller enviará a un especialista los trabajos eléctricos y de acumuladores que se le presenten, así como también los trabajos de carrocería, pintura, rectificación de cilindros, radiador, etc. Probablemente dispondrá de equipo soldador para el arreglo de piezas rotas, pero se limitará principalmente a trabajos en el motor, arreglo y limpieza de cojinetes, ajuste de émbolos y anillos, limpieza del carbón, esmerilado de válvulas y reemplazo de piezas rotas o gastadas.

Los mecanismos de cambio de marcha y ejes traseros serán examinados y ajustados y se arreglarán los embragues, pero la mayor parte de este trabajo se reducirá simplemente a separar las piezas, limpiarlas y ponerlas de nuevo en orden, después de cambiar las que estén rotas o gastadas; así que el equipo principal necesario consiste de llaves para diversos usos, limpieza, tanque, prensa de eje y extractores de ruedas de engranajes.

El proyectar un taller pequeño para tres automóviles, no es trabajo difícil, si nos ajustamos a los trabajos arriba indicados. Un espacio de 6 a 6, 6 m. de fondo por 8.1 m. de ancho, con una anchura adicional de 1.8 a 3 m. para el equipo, es, aproximadamente, el espacio mínimo que se requiere. El equipo puede agruparse a un lado o distribuirlo en ambos lados, pero la primera disposición es la mejor en la mayor parte de los casos.

Tres puertas corredizas de 2.4 m. en el fondo del taller, cerrarán éste del resto del garage y harán que sea más cómodo y de temperatura más agradable para trabajar durante los días fríos de invierno. En un pequeño taller individual de servicio, las puertas abrirán directamente al aire libre, y en tal caso es mejor instalar puertas giratorias.

Conviene que haya ventanas a lo largo del banco, así como también del lado del equipo, pero no serán de mayor necesidad, si es posible, la construcción de una buena claraboya. Sin embargo, las ventanas son indispensables para facilitar la ventilación durante los días de verano y siempre harán más placenteras las condiciones de trabajo.

Un carril en lo alto es tan útil en su pequeño taller, como lo es en otro de mayor importancia, pero un montacargas sin carrilera será un sustituto menos costoso, aún cuando no ofrecerá tantas ventajas. El montacargas puede sujetarse de una viga o del techo.

No debemos olvidar la importancia de proveer bastantes tomacorrientes para los taladros eléctricos y cordones de lámparas de extensión. Además, las luces deberán disponerse bien suspendidas por arriba de las posiciones de los tornillos de banco, o mejor todavía, en brazos de pared movibles, provistos de reflectores, de modo que la luz pueda enfocarse sobre el trabajo y sus rayos no causen molestias a los ojos del mecánico.

Ante la Embajada de los E. Unidos

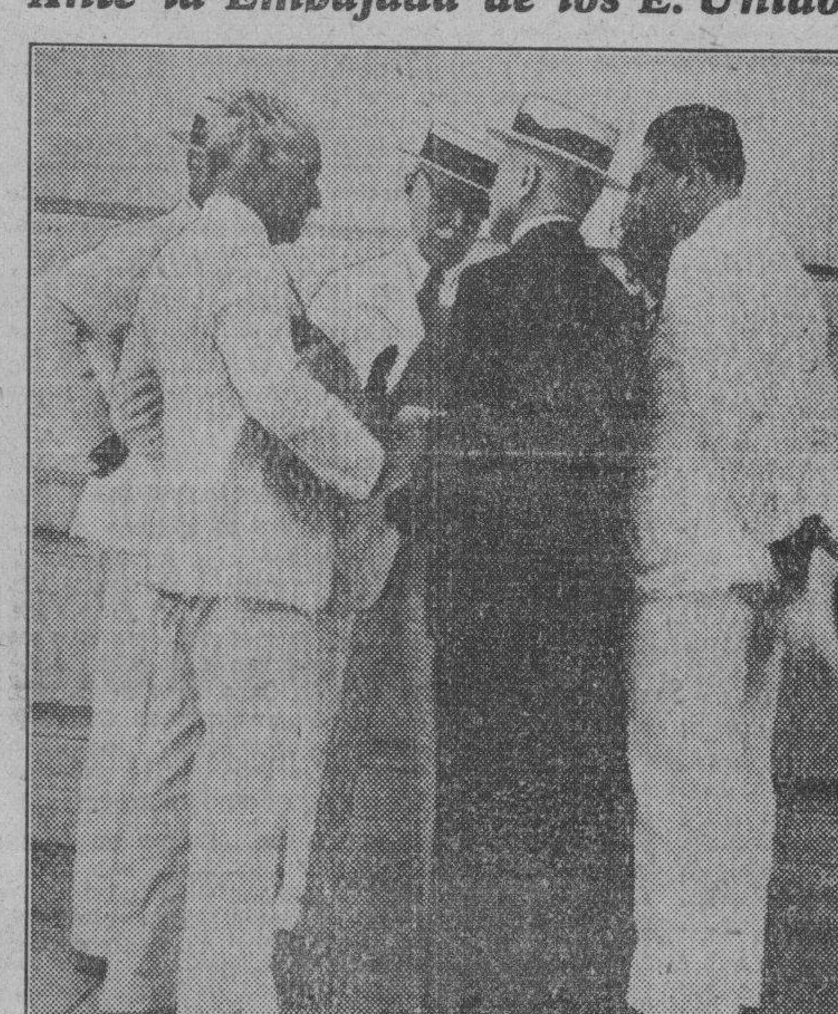

He aquí al doctor Cosme de la Torriente departiendo con un grupo de líderes políticos oposicionistas ante la Embajada americana, pocos momentos antes de entrar a conferenciar con Mr. Sumner Welles, representante diplomático de los Estados Unidos en Cuba. Esta fué una de las memorables reuniones que precedieron a la crisis política que trajo como consecuencia un brote revolucionario y la deposición del machadato.

DESDE PALOS

NOTA DE AMOR

Palos, Agosto de 1933.—Ha sido pedida la mano de la bella señorita Dulce Cartaya, para el correcto joven Julito García Mérida.

La petición fué formulada por el doctor Francisco Matos Calzadilla, tío del novio, ante los padres de la feliz Dulce.

Felicidades.

DISTINGUIDAS VIAJERAS

Ha partido hacia el Cotorro, donde pasará una temporada, la estimada señora Herminia Martínez viuda de Hernández, acompañada de su simpática nieta Josefina.

También se ha ausentado por varios días, la distinguida señora Lola Delgado de Horta, la que con su monísima nieto Juanito pasa una corta temporada en la Habana.

Mi despedida.

EL DOLOR DE UNOS PADRES

Repentinamente y cuando menos se esperaba, dejó de existir en la capital, donde fué sometido a una operación el inteligente y gracioso niño César Chirino Pérez.

Sólo contaba César nueve años de edad, y a pesar de sus cortos años, siempre tuvo muy buenas notas en su aula, obteniendo en junio pasado el muy merecido premio «Beso de la Patria», por lo que le otorgaron un Diploma.

Reciban sus desconsolados padres y demás familiares mi más sentido pésame.

DE CARDENAS

Procedente de Cárdenas donde residen, han llegado los esposos Garmendía-Arenas, con sus graciosos niños.

Mi saludo.

UNA BEBITA

Muy graciosa. Ha venido a aumentar la alegría del joven matrimonio Febles-García.

Muchas felicidades a padres y abuelos y un beso a la pequeña.

CINE UNION

El domingo fué pasada por el lente la magnífica cinta «La Consentida», interpretada por la interesante Carole Lombard, estrella de suprema belleza.

Con tal motivo se vió invadido el verde coliseo por nuestra mejor sociedad.

Rosa M. MURPHY,
Cronist aSocial.

Los tenientes Peláez, Codina y Juan Ramón, los expertos Viañe y Rull, y Albuerne están presos

Serán juzgados por un consejo de guerra. El pueblo pedía ayer a gritos que se les entregaran para hacer justicia por su mano, pero las autoridades se opusieron, para aplicar la ley

FELICITADO EL CUERPO DE POLICIA POR EL PRESIDENTE

Por la tarde el Presidente de la República Dr. Céspedes felicitó al Cuerpo por su actitud patriótica y confirmó por teléfono al General Loynaz del Castillo como Jefe de la Policía Nacional.

Ya el nuevo Jefe de Policía había circulado en orden general que el Cuerpo de Policía por aclamación acataba y sostenía el nomhramiento del Dr. Carlos Manuel de Céspedes ilustre hijo del fundador de la Patria como Presidente de la República; así se circuló a todo el País.

En perfecto acuerdo con las Autoridades Militares y de Marina, se han dictado las Ordenes necesarias para mantener el orden, que es la necesidad apremiante de Cuba y para reprimir severamente cualquier intento de motín o pillaje.

Habana, Agosto 13 de 1933.

(fdo.) **Mayor General Enrique Loynaz del Castillo**, Jefe de la Policía Nacional.

Una formidable manifestación se presentó en las últimas horas de la tarde de ayer frente al edificio que ocupa la Jefatura de la Policía Nacional, situado en Empedrado y Monserrate, solicitando la entrega inmediata de varios miembros de la sección de Expertos y oficiales de la policía que se habían refugiado en dicho lugar.

Los peticionarios no fueron complacidos, haciéndoseles saber que los oficiales y expertos se encontraban detenidos y oportunamente serían juzgados en Consejo de Guerra.

En una jaula debidamente custodiada por fuerzas del Ejército fueron trasladados de dicho lugar al Castillo de la Fuerza, los tenientes Peláez, Codina y Juan Ramón, los dos primeros ayudantes del brigadier Ainciart y el tercero jefe de la sección de Expertos, así como varios expertos, entre ellos a Viañe y Rull.

También fué extraído por fuerzas del Ejército y trasladado a la citada fortaleza, el capitán Constantino Albuerne, que comandaba la Sexta estación de policía, situada en Belascoaín y Llinás.

Omnibus de Camagüey
Coches Pullman "MACK"

HABANA-CAMAGUEY-SANTIAGO DE CUBA
Itinerario fijo e inalterable
Salen todos los días de frente al hotel Saratoga.
(Prado y Dragones)
A las 5 a. m. directo a Santiago.
A las 7.30 a. m. hasta Camagüey.
A las 12.30 p. m., directo a Santiago.
A las 8 p. m. hasta Santiago, combinación con "La Cubana"
Salida de Santiago para La Habana
A las 5 a. m. y 12.30 p. m.
De Camagüey para La Habana
A las 5 a. m., 9 a. m., 1 p. m. y 8 p. m.
Pida informes por el teléfono: M-1715
Reserve su asiento con anticipación

Síntesis de los sucesos dea yer co[n] motivo de la caída del Machada[to]

Es denominado Presidente Provisional de la República, el doctor Carlos Manuel de Céspedes, el cual cargo juró ayer.

—El Presidente de los Estados Unidos hace pública su satisfacción por el triunfo del Pueblo Cubano.

—El pueblo y el Gobierno de España producen manifestaciones de igual simpatía con el triunfo libertario cubano.

—El Tirano Machado huyó en aeroplano con sus trágicos colaboradores.

—El coronel Julio Sanguily es nombrado nuevo Jefe del Ejército.

—El general Loynaz del Castillo se hace cargo de la Jefatura de Policía.

—El pueblo se lanza a la calle y confraterniza con el Ejército.

—Las masas populares emprenden una verdadera caza de asesinos «porristas» y «expertos». El balance de ayer son doce muertos y sesenta heridos. Hoy continúa la caza, tanto de los esbirros parapetados en edificios como de los que huyen en automóviles piratas.

—Ferrara logra huir en aeroplano. Este, tiroteado, se elevó con cuatro impactos de bala.

—Muchas residencias particulares de miembros destacados de la Tiranía, son asaltadas, destruídas. Algunas casas fueron quemadas. Se produjeron heridas más de doscientos ciudadanos, en los asaltos. Dos estudiantes fueron muertos en la «caza de los asesinos»; dos víctimas que añadir al martirologio de nuestra heroica juventud.

—El ansia de vindicaciones del pueblo es unánime en toda la República. Las destrucciones y castigos se producen en todas las poblaciones por igual.

—En el «albur de arranque» se desvalijó la Hacienda. Un «abecedario» impidió que se extrajeran doscientos mil pesos. Al doctor Ferrara, que abandonó su equipaje en la huída, se le descubre un depósito de ciento cincuenta mil pesos en un banco.

—El pueblo destruye retratos e inscripciones del Tirano. La farola de 23 y Marina es despojada de los atributos machadistas.

DETALLES DE LOS ASALTOS

La casa de la viuda de Casals, acusada de delación del joven estudiante Alberto González, que mataron los «porristas». Fué destruída.

—La residencia del presidente del Partido Liberal en el barrio de Manuel de la Cruz, señor Domingo Mendoza.

—La casa del representante Aquilino Lombard. Después de saqueada y todo el ajuar destruído, los revolucionarios colocaron una bomba que desplomó la fábrica.

—El domicilio del doctor Juan de Dios Romero fué destruído.

—Una bodega de asiáticos, acusados de alteración de precios, fué también saqueada en Acierto y Municipio.

—Asimismo la bodega de Rayo y Estrella.

—La agencia de mudanzas de San Leonardo 9, propiedad o domicilio del policía Melchor Rodríguez, ayudante del comandante Lugo, fué destrozada.

—El domicilio de Eladio Milán, propietario de la línea de autobuses «Lawton-Batista» fué asaltada y destruída. El edificio lo respetaron los asaltantes por no ser propiedad del señor Milán.

—En Concepción, entre San Lázaro y Buenaventura, en la Víbora, se inició el asalto a una residencia particular: una bandera del A. B. C. puesta a tiempo en la ventana, contuvo a los asaltantes.

—La casa del representante Miguel Angel Espinosa, sobrino de «Pepito» Izquierdo, fué destruída.

—La residencia del «célebre» secretario de Gobernación de la Tiranía, Zubizarreta, fué asaltada, destruída e incendiada. Está en escombros.

La casa del sargento (hasta ayer) de los «Expertos», Castro, fué también destruída.

—El edificio del doctor Hernández Dou, subsecretario de Gobernación, fué igualmente asaltado. (Lagueruela, en 3a. y 4a.)

—La casa de Malecón 6, perteneciente a Angel Izquierdo, hermano del Jefe del Distrito Central de la Dictadura, fué igualmente asaltada y sus enseres destruídos.

—Donde vivía Pedro Anyaumat, el segundo jefe de la policía Judicial, fueron destruídos e incendiados los muebles. (San Francisco 47).

—La casa del tristemente famoso sargento Balmaseda fué asimismo destruída por las iras populares. (Villegas y Empedrado).

—El teatro Prado, arrendado por Roger de Lauria, ex censor, fué también destrozado.

—La casa del jefe de la Policía Judicial, Alfonso Luis Fors, en el Reparto la Sierra fué primero destruída y después, no conformes las masas, la prendieron fuego.

—La residencia del doctor Armando Estorino, en el Reparto La Sierra (amigo íntimo del Dictador) fué igualmente pasto de las llamas.

—La casa de la calle 30, esquina a 5a. Avenida, del señor Fernando Villapol, en el Reparto Miramar, corrió la misma suerte y fué destruida por el pueblo.

—En Campanario y Virtudes, establecimiento de los Laboratorios Llanio, las masas populares destruyeron aparatos, cultivos y cuanto existía.

—La casa de Avenida de Malecón y Lealtad, donde residía el doctor Averhoff, ex secretario de Hacienda de la Tiranía, fué asaltada y por los balcones arrojados a la calle cuantos enseres contenía. La destrucción fué total.

—La casa del doctor J. Genaro Sánchez fué acometida, pero el poeta Gustavo Sánchez Galarraga habló al pueblo, el público lo cargó en hombros y así la poesía del hijo salvó los intereses de los padres.

—El «Heraldo de Cuba» fué destruído y casi quemado.

—El pueblo procedió a la destrucción de las residencias de José Izquierdo, alcalde jefe del Distrito Central, en Línea y M; del miembro de la guardia presidencial conocido por Carreras; la residencia del general Molinet, secretario de agricultura, en la calle de Marina, frente al torreón de San Lázaro; la del señor Raúl Guillot, consejero provincial e íntimo amigo de Pepito Izquierdo; la antigua vivienda del general Machado, en la calle de 27; la del senador Wifredo Fernández, en Reina y [Es]cobar; la del senador Celso C[uellar] del Río, en M y 21; la granja [Ar]cola del íntimo de Machado, [...] Villapol, de Galiano casi esquina [a] Virtudes; la del secretario de [Go]bernación, doctor Zubizarreta, en [San] Francisco y Delicias, en la Víbora; la del doctor Ramiro Guerra, se[cre]tario de la presidencia con Mach[ado] en la Víbora; la del doctor Ra[...] Mañalich, censor de la prensa [...] hay la del senador Carlos Mach[ado] en Flores y Serrano. Fueron [des]truídos también los teatros de [Con]sulado y Neptuno, de elementos [ma]chadistas. La casa del subsecre[tario] de Instrucció Pública, doctor [...] de Dios Romero, en Milagros, [...] Luz Caballero y Juan Bruno Z[...] y la del senador Viriato Gutié[rrez] en B y Trece, Vedado, fueron [tam]bién destruídas por el pueblo.

Otra de las casas asaltadas por el pueblo fué la del presi[dente] de la Cámara de Representa[ntes] doctor Guas Inclán, donde se [hizo] un destrozo de todo el mobiliario.

El Castillo propiedad del sen[ador] doctor Carlos Miguel de Céspe[des] en las proximidades del lago [del] Country Club, fué quemado por [la] multitud. Quedo destruido por [com]pleto.

YACHTS DESTRUIDOS

Las multitudes destruyeron por fuego los yachts anclados en el Almendares, propiedad uno del [doc]tor Carlos Miguel de Céspedes y del senador Francisco Camps.

El Palacio Presidencial fué [igual]mente asaltado por el pueblo. [De] todas las habitaciones particu[lares] del Dictador, fueron sacados los [en]seres y lanzados a la calle. En [ge]neral, la residencia presidencial [ha] quedado inhabilitable y sin un enser, cuadro, adorno etc, útil. [El] piano fué repartido como «souve[nir]».

En Santiago de Cuba el pu[eblo] destruyó la residencia del Sr. A[...] actual Representante, y destruyó [tam]bién las maquinarias del peri[ódico] local «Diario de Cuba».

COMO LA POLICIA NACIONAL UNIO AL MOVIMIENTO

En la Jefatura de Policía Na[cio]nal el Secretario del Cuerpo, Co[man]dante Oscar Loynaz del Castillo, [en]tregó a los repórters la siguiente [no]ta, explicando cómo la Policía [Na]cional se unió al movimiento r[evo]lucionario:

«Para corregir un error de in[for]mación, esta Jefatura de la Po[licía] Nacional, informa a la Prensa [de la Ha]bana lo siguiente: La Jefatura [de] Policía no fué conminada y nin[guna] de sus Estaciones por las Autor[ida]des Militares para unirse al m[ovi]miento ni a las 9 de la mañana [ni] a ninguna hora.

A las 6 de la mañana, el Gral. [En]rique Loynaz del Castillo, salió d[e su] casa acompañado del Comanda[nte] Inspector Ubaldo Loynaz del Ca[sti]llo, el Sargento Julio Diéguez, y [o]tro sobrinos, todos armados de [ri]fles para sublevar al Cuerpo de P[o]licía. En la casa del Coronel [del] Ejército Horacio Ferrer recogió [al] hermano de éste, el bravo Com[an]dante Ferrer que se brindó a acom[pa]ñarle al acto de presentarse a [las] Fuerzas de cada Estación, para [su]blevarlas resueltamente.

EL CUERPO SE UNE

Momentos después nos presen[ta]mos en la Novena Estación que [nos] recibió con atonaciones. Desde [allí] pasó aviso al General Loynaz a [su] hermano el Comandante Oscar L[oy]naz del Castillo, Secretario del C[uer]po y hombre de resolución para [que] preparara los ánimos en la Jefa[tu]ra de Policía, donde esperában[los al] combate y para que por cualq[uier] medio se apoderara del cuant[ioso] material de guerra y ametralla[doras] allí existentes.

El General Loynaz con casi t[oda] la Fuerza de la Novena Estac[ión] montada en máqunas se dirigi[ó a] la Séptima Estación, en la cual [te]nía mando igual que en la ante[rior el] Comandante Ubaldo Loynaz, I[ns]pector del Distrito, recibimos con [las] mismas aclamaciones seguimos [in]mediata sobre la Oncena, la Oc[ta]va, Sexta, Tercera, quinta, Segun[da,] Cuarta y Primera recibidos en to[das] las Estaciones con indescriptible e[n]tusiasmo por la revolución.

LA JEFATURA SE UNE

Al frente de las imponentes Fu[er]zas, reunidas sobre la marcha, [el] General Loynaz del Castillo en[tró] en la Jefatura de Policía, donde [ya] su hermano el Comandante Os[car] Loynaz del Castillo era dueño de [la] situación.

Desde la Jefatura se comunicó [a] todas las Estaciones y a las Au[to]ridades Militares, así como a la [ra]diación la sublevación unánime [del] Cuerpo de Policía de la Habana, [en] las primeras horas de la mañana.

OCUPADO PALACIO

Momentos después el nuevo Je[fe] de Policía, General Loynaz del C[as]tillo, ocupó el Palacio Presidenc[ial] que encontró abandonado, una m[u]chedumbre logró entrar por algu[na] puerta descuidada, intentando el [pi]llaje, pero la hizo dispersar viole[n]tamente y dejó allí una guardia [de] Policías de veinte hombres al m[an]do del Teniente Emilio Subil; [en] esos instantes llegaba el Coro[nel] Erasmo Delgado con numerosa Fu[er]za, a cuya disposición puso el G[e]neral Loynaz el Destacamento de P[o]licía.

Al regreso de Palacio me visitó [en] la Jefatura el Comandante Wh[it]marsh que con algunos soldados venía a apoyar el movimiento de Policía; pero convencido de que [no] era necesario tener Fuerzas que p[o]día ser más útil en las calles, se [re]tiró felicitándonos por nuestra a[d]hesión espontánea al movimiento [del] Ejército y de la Marina Nacional.

En la Jefatura de Policía se re[u]nieron alrededor de cuatrocientos Policías armados convenientemente para sostener la revolución y ma[n]tener el orden.

Las Altas Autoridades Milita[res] inmediatamente actuaron de acue[r]do con el nuevo Jefe de la Poli[cía] Ncional, que se puso a sus órden[es] con todo el Cuerpo de Policía.

M.E.C.D. 2016

Editado por la Compañía DIARIO DE LA MARINA (S.A.) cuyo programa consiste: «En la defensa de los intereses generales y permanentes de la Nación cubana, de los especiales de la Colonia española establecida en la misma y de la unión y armonía entre los diversos elementos que conviven en el país». — Artículo 1º de los Estatutos.

D I A R I O D E L A M A R I N A

Fundado en 1832. Dirigido hasta 1919 por don Nicolás Rivero y Muñiz. Oficinas: Habana, Prado 103; New York, Joshua E. Powers Inc. 320 East 42 nd. Street.

TELEFONOS: Dirección.... A-4151 — Quejas, Talleres y Correo .. .. Administrador, Contador, Anuncios, Suscripciones.... > M-7911—M-7912—M-7913 — Jefe Redacción: A-3205 — Clasificados: A-3333 — Agencia de Marianao.. .. .. FO-7380

Precios de suscripción al DIARIO DE LA MARINA:
Habana y Provincias
Mes: $1.20. Trimestre: $3.25. Semestre: $6.25. Año: $12.00
Extranjero:
Trimestre: $4.25. Semestre: $8.00. Año: $15.00.
Edición dominical (para el extranjero solamente):
Semestre: $3.00. Año: $5.00.

A LIBERTAD DEL PENSAMIENTO

Por EDUARDO MAYEA

El caso de la libertad del pensamiento está por demás discutido en todos los estrados públicos de las nacionalidades. No hay casi nada nuevo que agregar. Hace más de diecinueve siglos dijo Jesucristo esta parábola: «Si he hablado bien respondedme. Si he hablado mal, ¿por qué me castigáis?» Tan valiosos palabras del rabino de ojos azules, han sido practicadas en su profunda acepción por el mundo político.

A partir de aquella fecha en que estas frases fueron pronunciadas, los filósofos, la religión, la ciencia, han tomado partido por la ideología del problema. Descartes dió una definición conceptuosa, incontrovertible: «Pienso, luego soy, existo». Esta máxima es sencillamente biológica, la de Cristo puramente ética y ambas emolientes para el espíritu humano. Al hombre no se le puede impedir que piense. Es biológico y psicológico a su vez. Por eso el reconocimiento de Galeno y el de James. Sin embargo como decía Boseaux «el hombre es libre y se encuentra encadenado por todas partes». Así es. Puesto que al hombre no se le ha podido imponer la censura o la mordaza definitiva de pensar, se le impuso por leyes especiales en concordancia con la sociedad, que no expresara libremente su pensamiento. Este no pudo emitirse con toda liberalidad en los tiempos antiguos ni en el medioevo sino en la plaza pública, en las reuniones de seres a seres hasta la magna creación del nunca bastante alabado Gutenberg. Esa forma de emitirlo como cantó Homero sus poemas o dijo Sócrates sus lecciones, era más libre a no dudarlo que toda la libertad que ha gozado hasta ahora el invento del sabio de Maguncia. Tenía mucho de humano, poco de social. Era un sistema natural innato en la persona y practicado a la medida de los elementos de su civilización. Entonces había que cortarles la lengua a los difamadores, pero este castigo se hacía difícil.

Andando el tiempo la prensa vino a ser el vehículo difusor de las corrientes mentales: instinto, intuición, memoria, conocimiento. Y en seguida se trató de impedir la libertad del pensamiento. ¡Error crasísimo que cuesta al mundo civilizado ríos de sangre y llanuras de dolores! ¿Por qué llamar «civilizados» a todo aquello que menoscabe la obra genuina de la Naturaleza o de Dios? Para regular la pluma de los que hablan mal no hace falta coartar la libertad del pensamiento. Porqué es triste que se quiera deprimir al hombre reduciéndolo a la categoría psíquica de papagayo. Sobre que no es natural es bochornoso.

Entre los países que más han discutido la libertad del pensamiento se encuentra Francia. Los filósofos del siglo XVIII precursores de la Revolución francesa, los Enciclopedistas, sostuvieron una verdadera campaña por la conquista efectiva de la libre emisión del pensamiento. Algunos de ellos sufrieron prisiones en la célebre Bastilla por el reconocimiento de esta virtud o mejor dicho mecánica natural, que los reyes absolutos se negaban a conceder violando la ley biológica. Igual violación cometió el feudalismo y el despotismo ilustrado del propio siglo hasta inclusive la monarquía constitucional y la democracia. Esta causa y no efecto ha tenido sus innumerables mártires en todos los sistemas de gobierno conocidos por los hombres. Según vemos a cada rato en los cables se habla también de que en Rusia en el régimen soviet hay martirio... del pensamiento. ¿A quién volver los ojos? A la democracia bien entendida y mejor practicada.

Después de la Revolución francesa que algo logró sobre los imperialismos europeos, en tiempos de Napoleón I esta campaña fué recrudecida. Se libraron verdaderas campañas por establecer esta conquista de los derechos del hombre. De ahí surgió el exilio de la famosa autora de la «Alemania» Md. Stael. Se atribuye al Emperador estas palabras: «La cuestión de prensa no admite medidas intermedias». Para el empedernido militar no se podía pensar libremente. Así arremetió contra los grandes escritores de su época. Esto repercutió en las cortas europeas.

El ilustre periodista Emilio Gerardin, escribió un volumen de más de seiscientos páginas sobre este tema cuya erudición sobre el problema es algo consolador para el espíritu. Entre las palabras dichas por el insigne polemista se encuentran algunas que tienen un sabor profundo: Dice Gerardin: «Se ha dicho todo en pro y en contra sobre la libertad de la prensa, pero en cuanto se ha dicho hay una mezcla de errores y verdades que discurren en contradicciones». Y añade: «El hombre que no goza de libertad para su espíritu es esclavo o siervo como lo es el hombre que no tiene la libertad de los movimiento de su cuerpo». Esta definición es un postulado.

En los 31 años que lleva de insaurada la República de Cuba nunca ha entrado una fiebre tan intensa como ahora de restringir la libertad del pensamiento, para impedir la publicación de libros, folletos, artículos, grabados, caricaturas en opiniones libremente emitidas sobre las cuestiones transcendentales del dominio público. Esta actitud parece servir de antesala a la idea de velar la historia, así como si se le pudieran poner puertas al campo y tapiar aquella. Nada más ilógico.

¿Acaso se olvidan los cubanos que por espacio de dos siglos se estuvieron quejando de que España no los dejaba emitir libremente el pensamiento? ¿Acaso no piensan que esta mordaza fué precisamente una de las fases más combatidas del imperialismo español? España justo es decirlo en honor de la verdad, tenía hasta cierto punto razón política, no humana; para restringir la libertad de la prensa cubana, porque la polémica, la diatriba, la verdad en ocasiones, iban encaminadas a poner de relieve sus desaciertos gubernamentales ideas que carcomían la columna granítica de su poderío. No obstante esta razón en contienda de pueblo a pueblo, ideas a ideas, legalidades a legalidades; el Tribunal Supremo de España declaró lícita la propaganda revolucionaria que hacían muchos polemistas como Juan Gualberto Gómez y tribunos como José Martí. Pues si el ilustre Tribunal Supremo español proclamaba eso a la faz del mundo: ¿cómo se concibe que un Congreso cubano atente contra la libertad de la prensa, restringiendo el libre pensamiento decentemente manifestado dentro de normas admitidas por todas las naciones civilizadas como principio biológico, psicológico: cuando se emite desde luego en canones de buena síntesis regular o figurada con todas las decencias y respetos que merecen las opiniones ajenas?

Debemos recordar que durante casi todo el dominio español nubo buena despensa, hartura económica. Los guajiros guardaban onzas de oro en botijas, los pueblos la clase media vivía con opulencia; la levita, el chaquet y el sombrero de copa lo llevaba cualquier artesano. Sorprendía encontrar clases pauperrimas en todo el territorio de la Isla. Sin embargo de estar bien alimentados, físicamente, trajeados con decencia, y de traer cinco duros en los bolsillos como si nada; se mostró a la cara del orbe la inconformidad de la restricción del pensamiento. Esto prueba también que no sólo de pan vive el hombre. En aquellos tiempos los poetas se valían de metáforas, hipérboles para aludir las cuestiones del imperialismo. Algunos como Zenea y Plácido cantaron en tonos vibrantes y resultaron mártires. Coartar la libre emisión del pensamiento puede decirse que fué el motivo esencial de incubarse la revolución cubano-española. Si se luchó contra eso: ¿qué motivos existen hoy para que el hombre no pueda intelectualmente expresar con toda libertad decente su pensamiento? Por una cosa parecida dijo el insigne pedagogo argentino Domingo Faustino Sarmiento: «Las ideas no se degüellan».

Para impedir la difamación ahí está el Código Penal. La libertad de imprenta es a todas luces una conquista de las ideas democráticas del mundo. Cristo, Buda, los grandes hombres religiosos se han manifestado en favor de esta incontrovertible función humana. La filosofía la ha proclamado; la sociología la lleva como estandarte; para la ciencia es un baluarte natural. Hay estrecha unidad de pareceres entre estos altísimos sectores de la vida espiritual: ¿por qué entonces ponernos mordaza los unos a los otros en una patria que es de todos?

La libertad de imprenta ayuda como quiera que se mire en las democracias al problema fundamental del gobierno. Lo que un presidente desde su alto sitial o desde el círculo de camarillas no puede ver; la prensa libre le da luz. Es su más eficiente colaborador.

Aparte de todas estas cuestiones hay en el articulado de la ley de imprenta de la libertad del pensamiento que se discute, restricciones para impedir que los hispanoamericanos y los extranjeros puedan ser directores de periódicos o revistas. Nada más triste. ¿Olvidan los cubanos que toda la América propendió a la libertad de este país y que en ninguna de esas otras nacionalidades se constriñen hasta tales extremos las ideas? Recuerden que la cultura de los pueblos debe ser asimilada cualquiera que sea el instructor que la prodigue. Sólo de este modo se concibe la civilización del espíritu, porque si también de esto se va a hacer un falso nacionalismo, retrogradaremos en estos momentos en que el mundo avanza a pasos de gigante a la felicidad común.

UN PROPAGANDISTA ROJO ARRESTADO EN IRLANDA VA A SER EXPULSADO

COBH, Estado Libre de Irlanda, agosto 13.—AP.—James Gralton, irlandés que adquirió la ciudadanía americana hace algunos años, está acusado de realizar propaganda comunista y expulsado.

Gralton fué arrestado ayer en el desfiladero montañoso solitario del condado de Leitrim, después de varios meses de persecución por parte de la policía.

Tomó parte activa en el conflicto entre las fuerzas republicanas irlandesas y los soldados ingleses hace doce años antes de partir para los Estados Unidos y naturalizarse ciudadano americano.

HA SIDO CONJURADO EL CONFLICTO PLANTEADO POR LA A. DE LECHEROS

NEW MILFORD, Conn, agosto 13.—AP.—La huelga de lecheros en Connecticut, ordenada por la Asociación Nacional de Granjeros para el jueves, fué suspendida esta noche por la mencionada asociación, al ser aceptado el plan propuesto por el Comité Ejecutivo.

Hojeando la colección del DIARIO DE LA MARINA

DEL LEJANO AYER

Por R. A. Catalá

Episodios, anécdotas, tradiciones y leyendas de la Historia de la Isla de Cuba

Notas sobre la vida del nuevo Presidente

Como obedeciendo a inmutables designios históricos ha tocado regir los destinos de la patria, en el momento más solemne y trascendental de su vida republicana, al hijo del que fué su glorioso fundador en el lejano ayer de 1868.

Fué Carlos Manuel de Céspedes y del Castillo, el vehemente y decidido patriota que inició a los cubanos en la acción revolucionaria para socavar el tradicional poder hispano en Cuba; y sesenta y cinco años después, un fatalismo histórico pone en manos de su hijo Carlos Manuel de Céspedes y Quesada, las riendas del gobierno que debe consolidar las libertades torpemente violadas durante el período siniestro que acaba de hundirse, bajo el peso acumulado de su acción nefanda, en la execración de la historia.

La fuerza invisible y misteriosa que fatalmente guía al hombre, su signo providencial, como si dejéramos, ha llevado al hijo del mártir de San Lorenzo, a figurar en muchos y muy importantes episodios de la historia patria. Sus padres se conocieron y se amaron en plena manigua. Carlos Manuel era viudo de su prima María del Carmen de Céspedes y del Castillo, cuando se sublevó en La Demajagua. Al reunirse en Guáimaro los tres sectores de la revolución para constituir la Asamblea famosa de que salió la República y electo Carlos Manuel presidente, conoció en el citado pueblo histórico a la bellísima muchacha camagüeyana Ana de Quesada y Loynaz, hermana del primer jefe del Ejército Libertador. Verse y amarse fué todo uno. El "flechazo' de que han hablado los poetas, tuvo en aquellos amores un caso representativo; disponiéndose en seguida su matrimonio. El día 4 de noviembre de 1869—onomástico del novio—se casaron en el pueblo de San Diego del Chorrillo, oficiando el Reverendo Padre Demetrio F. Serrano, cura párroco de la iglesia de Santa Ana, de Puerto Príncipe. El matrimonio no fué sólo religioso, si no también civil.

El primer fruto de esa unión llevó el nombre de Oscar, en recuerdo del hijo del anterior matrimonio de Céspedes, que llevaba dicho nombre, muerto trágicamente en la manigua. Prisionero del enemigo, éste impuso ciertas condiciones a su padre, el presidente, para no fusilarlo. Céspedes, como Guzmán, (el Bueno) tuvo el rasgo de abnegación patriótica de contestar que no era solo padre de Oscar, si no de todos los cubanos...

El segundo, Oscar, tuvo muerte que también puede llamarse trágica. A los pocos meses de nacido, murió de inanición, porque en los campos de Cuba libre, no se pudieron conseguir los alimentos que necesitaba aquel estómago delicado. La madre se enfermó poco después, a consecuencia de los azares de la accidentada vida revolucionaria y Céspedes resolvió enviarla a New York, confiándola al cuidado del poeta Juan Clemente Zenea, con motivo de la comentada visita que éste hizo al gobierno de la manigua. Para la ilustre dama comenzó en aquellos momentos una verdadera odisea. Iba en estado cuando partió con Zenea hacia el norte de Camagüey en busca del buque que los habría de llevar al extranjero. El ilustre historiador René Lufriú, en su completa monografía titulada **El hijo del Libertador,** cuenta la partida de aquella joven matrona y su conducta ante los sucesos que la sorprendieron en el camino y dice que "En trece de diciembre de 1870 la joven **Presidenta** dejó el campamento, iniciando, intrépida, lamentable, odisea que puso a prueba dura y reveló con elocuencia el temple varonil de su ánimo y la dignidad con que ostentaba el nombre preclaro del caudillo. En el curso de la jornada, el poeta le anunció la presencia del cañonero español **Soldado,** y la necesidad de rendirse, pero la dama, en avanzado estado de gestación, abandonó la hamaca y resolvió torcer rumbos antes de capitular. Días después, sorteado este peligro, acamparon Ana de Quesada y su comitiva reducida en una finca donde tuvo oportunidad de oír una conversación de Zenea y Manuel Ramón Silva, en la cual se condenaba la intransigencia de Céspedes de no pactar con España, y vióse precisada a rogar a los censores que tuvieran en consideración su carácter de esposa del patriota. A los diecisiete días de inútil y afanoso caminar el grupo fué hecho prisionero por una columna mandada por el coronel Vergel y, conducida a la Habana, fué obligada a celebrar una entrevista con el conde de Valmaseda, en la cual éste le propuso, desde luego sin éxito, que influyera en su esposo para que mediante cuantiosa suma abandonara la revolución.

Después de breve prisión, la señora de Céspedes marchó a los Estados Unidos, donde el día 12 de agosto de 1871 dió a luz los gemelos Gloria de los Dolores y Carlos Manuel", quien, por curiosa coincidencia, al cumplirse exactamente sesenta y dos años de su nacimiento, sube a la Presidencia de la República que ocupara su ilustre padre en la época ya remota de la inmortal epopeya de los Diez Años.

La obsesión de la viuda de Céspedes fué modelar el alma de su hijo para que, al reanudarse la lucha por la libertad de la patria, momento histórico que presentía, fuera digno continuador de la obra comenzada por el prócer. En los centros culturales de New York, de París, de Berlín, adquirió el joven Carlos Manuel el caudal de conocimientos de todo orden que atesora (sabe el inglés, el francés, el alemán y el italiano) y cuando la madurez se iniciaba en su mente privilegiada escribió su libro sobre la vida de su ilustre padre, a través de la copiosa documentación epistolar que guardaba su madre. Con admirable visión del porvenir, se leen en ese libro estas proféticas y nobles palabras:

"No se nos oculta el tamaño de las responsabilidades y la gravedad de los deberes que, con el honor, constituyen la herencia de Carlos Manuel de Céspedes. Aceptamos sin discutir las primeras, y cumpliremos modestamente los segundos si, como creemos y esperamos, suena la hora que llame a la generación presente a nuevos combates y sacrificios para terminar la interrumpida obra de nuestra independencia"...

El día llegó. El 24 de febrero de 1895 resonó en los campos de Cuba la voz apostólica que desde Tampa y Cayo Hueso lanzaba Martí convocando de nuevo a los cubanos a la justa revolucionaria. El hijo del prócer, que estaba en el Norte, fué de los primeros en contestar "¡presente!" y con recursos propios preparó una expedición y a bordo del vapor **Laurada** arribó a las costas orientales de Cuba con un grupo de entusiastas compatriotas y un buen parque. Ya estaba en marcha "la invasión" y al saberlo sus caudillos Maceo y Gómez, dieron muestras de gran regocijo.

En la manigua la campaña del joven habituado a la vida de gabinete, fué ejemplar. No rehusó nunca el combate. Fué un sumiso y heroico soldado, luego oficial, más tarde jefe. El grado de coronel que alcanzó lo obtuvo por sus méritos. La Asamblea de la Yaya lo contó entre sus miembros más notables. Fué allí su labor admirable, llena de fecundas iniciativas y cuando estalló la guerra hispano-americana que colocó al ejército libertador en situación difícil, pudo influir personalmente en el ánimo del Generalísimo para que **esperara los acontecimientos....** Carlos Manuel ha contado este episodio poco conocido, en su trabajo titulado: **Un instante decisivo de la maravillosa carrera de Máximo Gómez,** que ha dado a luz hace poco nuestra Academia de la Historia entre los aportes más interesantes que esa ilustre corporación viene recogiendo para los anales de la historia patria.

El último gesto de civismo que tuvo Carlos Manuel al cesar la guerra de independencia fué el que realizó como miembro de la Asamblea de Santa Cruz—Marianao—Cerro al oponerse al acuerdo demagógico de aquellos días de destituir a Máximo Gómez como General en Jefe del Ejército Libertador. Tres miembros más firmaron solamente aquel alegato de moderación y justicia que la historia ha puesto en el haber del temple de carácter de Carlos Manuel.

Durante la primera Intervención, Carlos Manuel no admitió cargo público alguno. Esperaba que la bandera de la estrella solitaria ondeara en nuestras fortalezas para hacer vida pública como ciudadano de la República soñada. Mientras tanto, estudiaba, observaba... Cuando el 20 de mayo de 1902 flameó, al fin, la gloriosa bandera, Carlos Manuel, obsedido siempre por el tierno recuerdo de su padre, se apresuró a llevar al Congreso de cubano la **bandera de la Demajagua,** la auténtica, que por orden del **padre de la patria,** confeccionó **Cambula** en aquellos lejanos días de La Demajagua. Acompañado de su ilustre madre, llevó a cabo Carlos Manuel la gratísima misión.

En tres de junio de 1903 Carlos Manuel de Céspedes y Quesada hacía los ejercicios del grado de doctor en Derecho en la Universidad Nacional, al mismo tiempo que lo realizaba el que estas líneas escribe. Céspedes leyó un brillantísimo discurso sobre **el duelo** y al concluirlo le dimos un abrazo apretadísimo, como hizo él con nosotros cuando terminamos nuestro trabajo académico. Desde entonces he sido testigo de su ascensión merecidísima: ministro plenipotenciario, embajador, secretario del Despacho... Hoy, a la más alta Magistratura. Un designio providencial lo exalta a la alta Silla en los momentos en que el sol de la libertad vuelve a iluminar la patria por la que el padre y el hijo supieron luchar tan bravamente. Este 12 de agosto, fecha de su cumpleaños, representa un momento de conmoción patriótica, el más jubiloso y colmado de promesas cívicas que ha revelado el pueblo, como inspirado en el largo martirologio de la brillante y noble juventud que con desprecio de la vida ha derribado el odioso sistema imperante.

El Baltimore Sun estudia el caso de nuestra patria

Si el pueblo no hubiera temido a la intervención antes hubiera sido libre

BALTIMORE, Md. Agosto 13.—AP.—El «Baltimore Sun», en un editorial que publica en su edición del domingo, asegura que el pueblo cubano hubiera puesto fin al régimen de Machado hace mucho si no hubiera temido la intervención americana.

«El vista de la actividad de nuestro embajador Sumner Welles»—dice el editorial—«puede decirse que nos hemos entrometido demasiado en Cuba. Por otra parte tenemos el argumento de Raymond Leslie Buell, director de la Asociación de Política Extranjera, quien asegura que el pueblo cubano hubiera quitado a Machado del poder si no hubiera temido la intervención americana. En opinión de Mr. Buell, la Enmienda Platt, mediante la cual los Estados Unidos se reservan el derecho de intervención en Cuba, sirve de barrera para impedir revoluciones. Con este motivo el pueblo cubano no quiso derrocar al dictador por temor a las tropas americanas.

«Si esta teoría es correcta, nuestra política general sirvió para mantener a Machado en el poder, aunque en realidad no se le prestó el apoyo que acusan al ex embajador Guggenheim de haberle brindado. De acuerdo con esta teoría, nuestra actitud en la actual contienda, ha sido una variación de nuestra política de intervencionismo, mediante la cual se permitió que el pueblo cubano hiciera su voluntad. Este punto no puede resolverse en el momento, pero, al menos es digno de ser estudiado y discutido. Y mientras tanto no debemos temer, pues Cuba ha caído en buenas manos.

Heliodoro Gil pide al pueblo que sea cuerdo

A la patria se le sirve con el mantenimiento del orden a toda costa. Cuba por encima de todo

AL PUEBLO Y AL EJERCITO

Es necesario terminar el estado actual de cosas. A la Patria se sirve manteniendo el orden a toda costa.

El Ejército y la Marina debe ser garantía igual para todos.

No podemos dejarnos dirigir por irresponsables. Estamos corriendo el peligro de una intervención. Al Gobierno que preside el hijo del Mártir de San Lorenzo se le sirve, volviendo al orden, volviendo al trabajo.

Nadie más rebelde que yo; pero nadie más disciplinado que yo, cuando de la Patria se trata.

Cuba por encima de todo.

Basta ya...

Heliodoro Gil.

SIR JOHN SIMON EMBARCO AYER PARA INGLATERRA

RIO JANEIRO, agosto 13.—AP.—Después de quince días de vacaciones en esta capital, Sir John Simon, secretario de Estado británico y su esposa, salieron hoy para Inglaterra a bordo del vapor «Arlanza».

La historia de un gran caracter

NICOLAS RIVERO

"Con la Espada y con la Pluma"

por el

CONDE DEL RIVERO

«Fué don Nicolás Rivero el varón viril, el más gallardo e indomable en todas las etapas de su vida; el que ganó más batallas con la pluma que general alguno con la espada, porque fué el gran Capitán que aún supo ganar para España lo mejor del Imperio Español, que los soldados perdieron y que el escritor ganó, porque hizo que no se perdiera lo mejor: el corazón».

Joaquín Aristigueta

«El conde del Rivero nos da a conocer de una manera fiel y completa toda la vida de Rivero».

Antonio Escobar

«El acierto del autor, al planear este libro, es, sin duda alguna, la manera sucinta, la forma rápida, el asunto escueto, que informan al lector a través de sus páginas llenas de invisibles y latente maestría, a fin de no distraer la atención del que lo lea, para interesarlo en el camino emprendido».

José Aixalá

«Nicolás Rivero, rebelde seminarista, carlista rebelde, encarcelado rebelde, rebelde emigrado a Francia, que luce galones de comandante y ostenta título universitario... y cuelga la espada, guardándola en vaina de optimismo, para empuñar la pluma como gaya flámula, en rasgueo de polemista insaciable».

Lucila de Castro

DE VENTA EN TODAS LAS LIBRERIAS EN EL DEPARTAMENTO DE LIBROS DE "EL ENCANTO" Y EN EL DEPARTAMENTO DE ANUNCIOS CLASIFICADOS del 'DIARIO DE LA MARINA'

MEXICO VISTO DE LEJOS

Por RAFAEL HELIODORO VALLE

CECINA

Continúa siendo temario de discusión la antropofagía de los indios mexicanos anteriores a la Conquista. Se traen nuevamente los sagrados textos de Sahagún para afirmar que también gustaban de sacrificar a los niños tiernecitos y después servírselos en banquetes opíparos. En la «Mitología Universal» de Noguin (ediciones populares Iberia, Barcelona y Madrid) se encuentra lo que dice así:

«Al penetrar en México los conquistadores españoles, se horrorizaron ante los usuales sacrificios humanos de la liturgia indígena. El rito de estos sacrificios ordenaba abrir el pecho de la víctima para extraerle el corazón, que se ofrecía latiendo aún a la divinidad y con frecuencia devoraban el cuerpo inmolado sacerdotes y devotos. En ciertos casos, el hombre o la mujer a quien iba a sacrificarse representaba al dios o a la diosa en cuyo honor debía morir. Solían elegirse criaturas lozanas y sin tacha física, cuidándoselas y preparándolas a tan gloriosa muerte un año entero a veces. El número de víctimas alcanzaba a menudo increíbles proporciones». Y agregaba todavía: «Eran horrendos, sí, los sacrificios que aceptaba y preconizaba la religión mexicana de antaño. No eran menos horrendos, con todo, los tormentos que admitían y a que contribuían por su cuenta unos religiosos ministros de un Mesías de bondad, de un Quetzalcoatl pacífico».

COSECHAS

Dilucidando el secreto de los mayas, especialmente las causas de su decadencia, dice el investigador E. H. Thompson que a su juicio hubo alguna epidemia o serie de epidemias que diezmaban aquella nación y que puede también el alto costo de la vida haber sido otro factor determinante de la catástrofe social, pues conforme a sus sistemas de cultivo los mayas no levantaban cosechas sino hasta después de tres años de trabajos y como las ciudades eran muy populosas—pues sólo Chichén-Itza tenía una población de doscientas a quinientas mil almas—se hacían necesarias grandes extensiones de cultivo para cubrir las necesidades de aquel pueblo.

Y aprovecha Thompson la oportunidad para afirmar que de los mayas hemos heredado, por lo menos, un legado de suma utilidad, ya que de las semillas de una de las tres especies de gramíneas, obtuvieron el maíz tras una larga y continuada selección. Debe tomarse en cuenta que las cosechas actuales que el cereal rinde en los Estados Unidos, arrojan, según un cálculo elástico, la suma de trescientos millones de dólares anuales. Durante una investigación emprendida en Yucatán por dicho americanista, encontró nueve variedades de granos de maíz, otra gran especie con cuatro variedades y una especie pequeña con cinco. Y concluye diciendo que era costumbre de los mayas plantar las grandes especies cuando las indicaciones meteorológicas anunciaban una estación húmeda, y las pequeñas especies de rápida madurez, cuando se esperaba la estación seca.

MAZATLAN

Contando sus impresiones de viaje, Temple Manning se detiene elogiando a ese puerto del Pacífico mexicano, que figura dignamente en portulanos e islarios de antiguo abolengo. Y escribe recuerdos de su visita al mercado indígena en donde adquirió sombreros de palma, tejidos y numerosos objetos artísticos, cuya calidad se realza por ser fruto de asiduos trabajos manuales; y le llamó mucho la atención, entre los juguetes de barro que llegan desde Guadalajara, un cochinito blanco y rojo, de esos que sirven de alcancía para ir guardando los mínimos ahorros.

INTERPRETES

Admirable reconstrucción la que Edmundo Wernicke acaba de hacer de «Los intérpretes indígenas e hispanos durante los descubrimientos», y naturalmente que tenía que hablarnos de los indiecitos que el explorador Juan de Grijalva llevó a Cuba desde Yucatán y que serían tan útiles a Cortés, tanto o más que las armas y los caballos dóciles para la temeraria empresa.

En ese argumento magnífico para el cine—¿Por qué no se aprovecha ese argumento?—aparecen Jerónimo de Aguilar y doña Marina, en escenas de dinámica realidad, traduciendo las palabras de los mensajeros de Moctezuma, con una maña que todavía nos deje perplejos. Y subraya Wernicke ponderando las excelencias verbales de doña Marina: «Cuando tras la misma derrota y el estrago de la pelea ella apareció sana e ilesa entre el destacamento encargado de conducir los heridos y los tesoros, sintieron gran alivio los castellanos, pues ella al trasladar sus pensamientos sabía dar a cada párrafo fuerza de convicción por su hablar melodioso y la gracia de sus gestos. Siempre la consideraron una gran señora, tanto los naturales como los españoles, y ambas razas le prodigaron su estima hasta su edad provecta».

México, D. F., julio, 1933.

F U L T O N

De pie sobre el movible pavimento
Puesto el ojo sagaz en la ancha rueda,
Parte Fulton veloz y el pueblo queda
Haciendo mofa de su grande invento.
Brota la espuma al raudo movimiento,
Y en flecos de cristal se desenreda,
Mientras plegadas ve la brisa leda
Las lonas que antes azotába el viento.
Al retorno feliz mira en la orilla
La multitud que el júbilo enardece,
Mas no el placer en su semblante brilla;
Cual roca ante la rueda permanece,
Que el eco del escarnio no le humilla
Ni el grito del aplauso le envanece.

Julia P. de Montes de Oca.

UN SIGLO

de contínuas renovaciones

HAN COLOCADO AL DIARIO DE LA MARINA

A LA VANGUARDIA DE LOS DIARIOS DEL CONTINENTE DE HABLA ESPAÑOLA.

PIDA DETALLES DE SUSCRIPCION

Teléfono M-7911

M.E.C.D. 2016

Información Católica

LA SEMANA DE LLANTO Y DOLOR, CONVERTIDA EN UNA SEMANA DE ESPERANZAS

Los motivos de temor del pueblo cubano han sido cambiados en motivos de esperanza por la divina misericordia.

Hay una profecía de Ezequiel que parece escrita para nuestros tiempos, la cual nos pone a la vista en un mismo cuadro la triste pintura de las consecuencias de nuestros extravíos y la dulce imagen de las divinas misericordias.

Esforcémonos en comprenderla y en adivinar el secreto de esa maravillosa transformación que cambia en motivos de esperanza nuestros más graves motivos de temor.

«Vino sobre mí la mano del Señor, y me sacó fuera en espíritu del Señor; y me dejó en medio de un campo, que estaba lleno de huesos. Y me llevó alrededor de ellos; y eran en más gran número sobre la haz del campo, y secos en extremo.

Y díjome: Hijo del hombre, ¿crees tú acaso, que vivirán estos huesos? Y dije: Señor Dios, Tú lo sabes.

Y díjome: profetiza sobre estos huesos; y les dirás: huesos secos, oid la palabra del Señor.

Esto dice el Señor Dios a estos huesos: he aquí yo haré entrar en vosotros espíritu, y viviréis.

Y pondré sobre vosotros nervios y haré crecer carne sobre vosotros, y extenderé piel sobre vosotros y os daré espíritu y viviréis y sabréis que yo soy el Señor.

Y profeticé como melo había mandado: mas cuando yo profetizaba hubo ruido y he aquí una conmoción; y ayuntáronse huesos a huesos, cada uno a su coyuntura.

Y miré, y ví que subieron nervios y carne sobre ellos; y se extendió en ellos piel por encima, mas no tenían espíritu.

Y díjome: profetiza al espíritu profetiza, hijo del hombre, y dirás al espíritu: esto dice el Señor: de los cuatro vientos ven, oh espíritu, y sopla sobre estos muertos y revivan.

Y profeticé como me lo habían mandado; y entró en ellos el espíritu y vivieron; y se levantaron sobre sus pies un ejército numeroso en extremo.

Y me dijo: Hijo de hombre, todos estos huesos la casa de Irad es: ellos dicen: secáronse nuestros huesos y pereció nuestra esperanza y hemos sido cortados.

Por tanto, profetiza y les dirás: esto dice el Señor Dios: he aquí yo abriré vuestras sepulturas y os sacaré de vuestros sepulcros, pueblo mío, y os conduciré a la tierra de Israel.

Y sabréis que yo soy el Señor, cuando abriere vuestros sepulcros y os sacare de vuestras sepulturas pueblo mío.

Y pusiere mi espíritu en vosotros, y viviéreis y os haré reposar sobre vuestra tierra y sabréis que yo, el Señor, hablé e hice, dice el Señor Dios». (Ezechiel. XXXVII v. 1. al 15) ....

¡Qué de consoladoras lecciones nos da esta misteriosa pintura! ¡Cuánta luz! derrama sobre la historia pasada de la humanidad y sobre su estado actual!

Ella nos da a conocer en primer lugar que la vida moral del hombre le debe venir del cielo. No basta que la tierra le haya dado nervios y músculos y que se hallen cubiertos de una piel agradablemente matizada, los órganos donde reside la fuerza. El que es hijo de Dios necesita una vida divina, la vida del espíritu, la gracia; sin ella la civilización material con las artes mecánicas que hacen su fuerza y las artes liberales que le dan brillo, no podrá hacer más que bellos cadáveres, pero nunca sociedades vivas.

El profeta nos recuerda además que todas las naciones, hasta las que parecen haber perdido el soplo de vida, son susceptibles de curación.

Sí, sucede con las sociedades humanas lo propio que con la naturaleza física; en las dos clases de seres la bondad de Dios hace brotar igualmente la vida del seno de la muerte y suceder la fecundidad de la primavera a la esterilidad del invierno. En el momento en que estas sociedades reducidas al último extremo parece que no pueden esperar nada de sí mismas, Dios se complace en venir en su auxilio y entonces es cuando más gusto tiene en manifestar su poder y demostrar que es siempre, el Señor, el Criador, el principio del ser y de la vida haciendo salir los cadáveres de sus sepulcros, reanimando los huesos que están más secos, haciendo brillar la luz de su verdad en las almas, haciendo que de nuevo nazcan a la justicia, a la fuerza, a la paz, los pueblos que yacían sin movimiento.

Mas para que los pueblos renazcan a la vida es necesario que ese divino espíritu sea llamado con voz humana. Sin duda es Dios quien lo envía, pero para ello se sirve del ministerio del hijo del hombre y así es que cuando quiere resucitar una sociedad empieza por enviar hombres que suspiran de todo corazón por la salvación de su pueblo

Pidamos al Señor que haga se consolide en Cuba el espíritu de paz y de justicia que ha renacido después de un período de inauditas injusticias.

Que se cumpla para Cuba lo que dice el señor por boca del profeta Zacharías: **«En aquel día, dice el Señor, derramaré sobre Jerusalén un espíritu de gracias y de oraciones».**

Estas oraciones subirán al cielo a manera de nubes fecundas y harán descender de él un abundante rocío de paz y bienestar moral y material.

Gabriel BLANCO.

VARIOS CULTOS QUE SE ANUNCIAN PARA MAÑANA EN DIVERSAS IGLESIAS

EN LA IGLESIA DE REINA

Fiesta anual de la Congregación de las Animas. A las siete y media a. m., misa armonizada de comunión general.

A las ocho y tres cuartos, misa solemne, con sermón, por el R. P. Maurilio Pinacho, S. J.

Se suplica la asistencia a los cofrades.

EN SAN FRANCISCO

A las nueve a. m., misa solemne y sermón en honor de Nuestra Señora de Aranzazu, Patrona de la Provincia Seráfica de Cantabria y Cuba.

Nuestra Señora de Aranzazu es Patrona de Guipúzcoa, a cuya colonia se invita a esta función.

EN MARIA AUXILIADORA

Los martes Perpetuos del Beato don Bosco, a las ocho y media a. m.

EN JESUS, MARIA Y JOSE

El Jubileo Circular.

La misa del Sacramento a las 8 y media a. m.

La reserva a las 5 p. m.

LA FIESTA DE LA ASUNCION DE LA VIRGEN

En todos los templos se celebra la fiesta de la Asunción de la Virgen a los cielos con misa solemne y sermón.

DIA FESTIVO

Se advierte a los fieles que este martes, festividad de la Asunción de la Virgen, es fiesta de precepto.

Hay obligación de oir misa como en los domingos.

R. P. FRAY PEDRO HUFFNANGEL, O. S. A.

Ha regresado de los Estados Unidos de Norte América el R. P. Fray Pedro Huffnangel, párroco del Santo Cristo del Buen Viaje y Rector del Colegio San Agustín, anexo a este templo.

Sea bienvenido el Superior de los Padres Agustinos de la Habana, donde tanto se le aprecia y distingue.

Gabriel BLANCO.

DURANTE LA PASADA SEMANA TORMENTOSA SE ORO POR LA PAZ

Los templos, mansiones de paz y amor donde se predica la paz y concordia entre los hombres y se condenan las injusticias, han seguido celebrando en esta semana tormentosa sus cultos ordinarios y los extraordinarios de Quince Jueves, Sábados a la Patrona de Cuba, a Nuestra Señora de las Mercedes y a Nuestra Señora del Rosario; Lunes a Santa Teresita, Martes a San Antonio y a Don Bosco, Miércoles de Santa Rita y Viernes de Jesús Nazareno.

A pesar de la falta de comunicaciones y de la tormenta nacional política, puede decirse que los templos donde se celebran los Quince Jueves se vieron muy concurridos así como a los Nueve Sábados a la Patrona de Cuba, a Nuestra Señora de la Merced y a Nuestra Señora del Rosario y a los famosos miércoles de Santa Rita.

Los domingos 6 y 13, acudieron muchos fieles a los templos a cumplir con el precepto dominical de oir misa.

Concurrieron muchos jóvenes de ambos sexos, hombres y mujeres en la edad viril pero no faltaron ancianos ni niños, y no por cierto en corto número.

Esto es muy consolador para el catolicismo en Cuba, pues demuestran en estos hechos que ha avanzado en fe intrépida, pues batiéndose el cobre en las calles y no habiendo vehículos, no tenían obligación de concurrir, pues el peligro de la vida o la grave incomodidad excusan de la asistencia a misa en día de precepto.

En todos los templos se pedía por la intercesión de la Patrona de Cuba, librase a la Patria del llanto y dolor que la afligían y no permitiese que su radiante estrella se eclipsara por un solo momento en la constelación de los pueblos libres y soberanos.

Y cuando se agudizó por el paro la necesidad del pueblo, en parroquias y conventos, se acrecentó el número de socorros, mientras ellos reducían hasta lo inverosimil su sustento.

Y cuando se ametrallaba al pueblo indefenso, las voces de los curas cubanos pedían enérgicamente alto al fuego, y suplicaban paz y concordia.

Y toda la Iglesia de Cuba oraba por la salvación de la Patria, sabiendo cuán poderosos son esos dardos de la oración que penetran en el cielo y llegan hasta el corazón de Dios y cuán meritorias son para la salvación de la República, por cuya prosperidad se pide en el Santo Sacrificio de la misa diariamente.

La conducta del Clero, ha sido la de San Ambrosio: **Orar, suplicar y condenar**, como este Santo Prelado lo efectuó con Teodosio cuando se extremó con sus súbditos de Tesalónica.

Y después de la tormenta, exclama desde el santuario:

«La paz sea con vosotros».

Y permitidme, una pequeña disgregación de gratitud al Padre Fray Antonio Melo, de la Orden Franciscana, cubano, que en los dias de mayor peligro confortó a nuestra anciana madre con el Pan de los fuertes, sin aviso de ningún genero.

Nosotros creemos que este franciscano recorría las calles y barrios de La Habana por si había moribundos que auxiliar, pues aunque nada nos declaró, en su maletín de campaña espiritual, iba cuanto es necesario para estos casos.

¡Gracias, Padre Melo, por vuestra caridad, para con nuestra anciana madre, gravemente enferma hace setenta y cinco días.

¡Dios os pague vuestra generosa acción!

Gabriel BLANCO.

SUSCRIBASE Y ANUNCIESE EN EL «DIARIO DE LA MARINA»

PROFESIONALES

DOCTORES EN MEDICINA

DR. OCTAVIO RIVERO
TUBERCULOSIS, ENFERMEDADES PULMONARES, ASMA
Ex-Asistente del «servicio» del Profesor Sayé, (Barcelona); ex-Jefe del «servicio» de tuberculosis del Centro Gallego. Jefe Clínico del Dispensario Anti-Tuberculoso Municipal. Consultas diarias, Campanario 43, de 5 a 6.30 p. m. A-5848.
P-1 21828 1Ag. 30

DR. ABELARDO LABRADOR
Consultas gratis de 8 12. Pagas de 4 a 6 p. m. Medicina en general. Tratamientos, inyecciones intravenosas y análisis e investigaciones de todas clases, a precios muy económicos. El Departamento de Laboratorio a cargo del Dr. Leonardo García Fox, Catedrático de la Facultad de Medicina. Angeles 3, entre Reina y Estrella. Telf. A-0801.
P-1 21363-65 27 Ag. 24

DR. FRANCISCO J. DE VELASCO
Corazón, Pulmones, Estómago, Intestinos.

DR. RUBEN DE VELASCO
Corazón, Pulmones, Enfermedades de los niños. Consultas de 12 a 2 y de 2a 4, días laborables. Horas especiales, previo aviso. Salud 34. Telf. A-5418.
P-1 21352 27 Ag. 26

DR. E. PERDOMO
Estrechez de la orina, Hidroceles, Sífilis, Impotencia. Calle C. número 4, altos, de 1 a 4. Vedado. Telf F-4822.
P-1 15964 31 Jun. 30

Dr. F. García Cañizares
Graduado de las Universidades de la Habana y Madrid.
Medicina General, Piel, Venéreo y Sífilis.
San Nicolás 8. Teléfono M-9467.
P-1 20346 16 Ag. 15

DR. A. VENERO
Vías Urinarias, Impotencia. Sífilis. Curación rápida. Cuota semanal. Diatermia. Oznoterapia, etc., etc. Consultas de 10 a 12 a. m. y de 4 a 7 p. m. San Miguel 55 esquina a San Nicolás Telf. A-9380.

PROFESIONALES

DR. HORACIO FERRER
OCULISTA
Consultas por turnos, de 2 a 6 de la tarde. Consultas a horas fijas, previamente concedidas, de 8 de la mañana en adelante, Avenida de Wilson y L.. Vedado. Telf. F-4831.
P-1 19532 25 Jul. 25

DR. JOSE A. TABOADELA
Medicina interna, especialmente vías digestivas, úlceras gastrointestinales, colitis, dispepsias, apendicitis, colecistitis. Nutrición: anemias, delgadez, diabetes, obesidad, glándulas endocrinas: ovario, tiroides. Afecciones nerviosas (psicoanálisis): histerismo, neurastenia, melancolía, narcomanías. Tratamiento de probada eficacia. Consultas diarias, 3 y media a 6 y media. Campanario 57 bajos, esq. a Concordia.
P-1 21959 27 Agt 27

DOCTORES TREMOLS
MEDICOS.
Calle D. número 221, Vedado, entre 21 y 23. De 8 a 9, 2 a 4 y de 8 a 9. Telf. F-2247.
P-1 21919 3 Sep. 2

p3 DENTISTAS.

DR. JOSE MARIA GATELL
CIRUJANO DENTISTA
Trasladó su Gabinete Dental a Campanario 72, entre Neptuno y Concordia, donde seguirá cobrando los mismos precios económicos. Extracciones, $1.00. Dentaduras completas. $10.00. de 8 a 8.
P-3 20133 14 Jul. 14

NO MAS PIORREA: El antipiorréico **Onarres**, sorprende por sus efectos maravillos, en muy coro tiempo y con poco costo. Muchos casos curados lo atestigua. Se vende: Droguerías.
P-3 20055 13 Jul. 12

p4 COMADRONAS.

CONSUELO RUDA
Comadrona Hijas de Galicia y Centro Asturiano, ex Interna de la Sala de Partos Balear. Consultas gratis en general, a todas horas. Belascoaín 74, altos Joyería, esquina a J. Peregrino. U-5824.
P-4 20007 12 Ag. 11

ESTRELLA VIÑALS, Comadrona «Hijas de España», Asociación de Damas La Purísima» y particulares Ultimos procedimientos. Consultas gratis diarias. Precios módicos. San Rafael 152-N esquina a Oquendo. Telf. U-2826.
P-4 15905 31 Jun. 30

MARIA S. MOLINA. Comadrona «Hijas de Galicia». «La Purísima» y particular, últimos procedimientos. Hago asistencias. Precios módicos. Consultas gratis, diarias, U-4090, Neptuno 206-B., entre Marqués González y Oquendo.
P-4 20560 18 Ag. 2

p5 CLINICAS.

POLICLINICA INTERNACIONAL
Director: David Cabarrocas, San Miguel 130, entre Lealtad y Escobar. U-2737. Cuando vaya al Hospital, Casa de Socorro o Sociedades, fíjese en la Policlínica Internacional. Da gratis: Consultas, Reconocimientos, Rayos X., Rayos Ultravioletas, Luz Alpina, Medicinas, Inyecciones intravenosas, Análisis, Curas etc. Consultas de 11 a 8.
P-5 16127 2 Jul 1

ALQUILERES

a1 HABANA

LOS ESPACIOSOS y ventilados altos de la casa Campanario 39, entre Virtudes y Concordia. Alquilo, en módico precio, 28 pesos. Véalos e infórmese: «La Comercial», San Ignacio y Muralla. Telf. A-2704.
A-1 21951 2 Ag. 5

NEPTUNO 236-A., moderno, segundo piso, acabado de construir, tres cuartos, sala, saleta, baño intercalado, cuarto y servicio de criados. Informan: Hotel Florida. Telf. A-1131.
A-1 21964 2 Ag. 12

CASAS MUY BARATAS
Se alquilan, Infanta 43, altos y bajos, magníficos y ventilados, terraza, sala, comedor, tres habitaciones, baño intercalado y cocina. Informes: Ramón G. Fernández. U-1157.

ESTRELLA 237, BAJOS, con sala, comedor, 3 habitaciones, cocina y patio. Precio de situación. Informes: Ramón G. Fernández, Infanta 47. Telf. U-1157.

DESAGUE 88, CASI ESQUINA Infanta, compuesta de sala, comedor, 2 habitaciones, baño y cocina. Más informes: Ramón G. Fernández. Telf. U-1157.

TAMBIEN CONCHA y Velázquez, en Luyanó, moderna, compuesta de sala, comedor, 3 habitaciones, con baño y servicio moderno. Más informes: Ramón G. Fernández. Telf. U-1157.
A-1 21963 2 Ag. 8

SE ALQUILA, CUBA 146, con zaguán, sala, saleta, comedor, tres habitaciones cocina patio baño, servicios y una hermosa habitación alta. Informes Telf. M-3342.
A-1 21936 2 Ag. 7

SE ALQUILAN ALTOS, Trocadero 73, sala grande, 6 habitaciones, cuarto baño, cocina y patio. Precio mínimo. 30 pesos. Informan: Telf. A-5540.
A-1 21876 1 Ag. 6

MANRIQUE 130, ALTOS, entre Reina y Salud, sala, comedor, tres cuartos, baño, cocina, cuarto y servicio de criados. Llave en bajos, 25 pesos. Informes: A-6420.
A-1 22021 3 Ag. 10

ALQUILO MODERNO PRIMER piso, Monte 168, terraza al frente, sala, comedor. 4 habitaciones, baño intercalado, agua caliente, comedor al fondo, cocina gas, cuarto servicio de criados independientes.

TENERIFE 69 ALTOS, compuestos sala, saleta, 6 habitaciones, comedor al fondo, cocina gas, servicio completo, gran patio. Informes sobre estas casas. A-2066.
A-1 21765 31 Agt 10

ALQUILERES

a1 HABANA

MODERNO 2do. PISO, acabado de pintar, Rayo No. 66, cerca de Reina. Sala, comedor, cuatro habitaciones, calentador, baño intercalado. Informan en primer piso. Teléfono A-1529.
A-1 2176231 Agt 5

CONSULADO 45, PRIMERO y segundo pisos, sala, saleta, comedor, seis cuartos con lavabos agua corriente, baño completo. Precio reajustado. Llaves misma casa, bajos. Informes: Telf. F-2836.
A-1 21516 29 Ag. 13

SE ALQUILAN CASAS, Vapor 15, 19 y 23 sala, tres habitaciones, patio, servicios en el patio. Informan: Telf. A-5540. Precio, 15 pesos.
A-1 21875 1 Ag. 6

ALQUILO, CORRALES 2-E., segundo piso, derecha e izquierda, sala, saleta, comedor, 5 habitaciones, cocina, baño y doble servicio. Muy baratos. Llaves e informes, bajos. Almacenes «El Número 15», Telf. A-2803.
A-1 21973 2 Ag. 10

HORROROSA GANGA
En $20.00, se alquilan los lujosos y modernos bajos de Benjumeda número 48, entre Marqués González y Oquendo, a dos cuadras de Belascoaín, acabados de pintar, compuestos de sala, saleta corrida, tres habitaciones, baño completo intercalado, calentador, cocina, etc. La llave al doblar, Pasaje Agustín Alvarez número 10. El que alquile durante el mes de Agosto, no le correrá el alquiler hasta primero de Septiembre. Informes: Edificio «Bacardí», Apartamento 401, Francisco Torres. Telf. A-7830. De 10 a 12 m. y de 3 a 5 p. m.
A-1 21730 31 Ag. 6

SE ALQUILAN LOS altos de Monte 99, con cuatro habitaciones, comedor y buena cocina, muy propios para personas que se dedican a dar comida. Precio, 25 pesos. Informan en los bajos.
A-1 21735 31 Ag. 6

ALQUILO. BELASCOAIN 125, entre Reina y Estrella, precioso fresco y ventilado segundo piso, 3 habitaciones, cocina gas. Para más informes: Manzana de Gómez 240. Telf. A-4893
A-1 21768 31 Agt 8

VILLEGAS 111, ALQUILO primero y segundo pisos, modernos, sala, recibidor, cuatro cuartos, baño intercalado, servicios, comedor, cocina gas. Llaves en bajos. A-9745.
A-1 21447 28 Ag. 12

LUGAREÑO 3, ENTRE Ayesterán y Almendares, cómoda casita para corta familia, 12.00 pesos. Llave en la misma. Informes: A-6420.
A-1 22028 3 Ag. 10

MAZON 31, ALTOS. Se alquilan dos pisos altos, con sala, comedor, dos y cuatro habitaciones, baño completo. Precio rebajado. Informes: A-6420.
A-1 22026 3 Ag. 10

ARAMBURU 23, ESQUINA San Rafael, altos modernos, recibidor, sala, comedor, tres cuartos baño completo y cocina. 23 pesos. Informan: A-6420.
A-1 22025 3 Ag. 10

CUBA 18, FRENTE al nuevo Malecón, cómodas casitas con servicios modernos, luz y teléfonos, a precios reducidos. Informes en la misma.
A-1 22022 3 Ag. 10

JOVELLAR 14, ALTOS y bajos, entre Hospital y Aramburu, recibidor, sala, comedor, tres cuartos con closets, baño intercalado, servicio de criados, 25 pesos. Informes: A-6420.

ALQUILO: INDUSTRIA No. 49, altos y bajos a $25.
A-1 22030 3 Agt 6

PRADO 62, ALTOS, esquina a Colón, recibidor, sala, terraza al frente, cuatro habitaciones, dos baños, hall, pantry, comedor, dos cuartos criados. Llaves en la misma, 84 pesos. Informes: A-6420.
A-1 22020 3 Ag. 10

ALQUILO, MUY BARATOS, los bajos de Aguiar 122, entre Muralla y Teniente Rey. La llave en los altos. Informes: Telf. A-3329.
A-1 21945 2 Ag. 6

ALQUILO, ZANJA 116-A., altos, casi esquina Soledad, sala, recibidor, tres cuartos, baño intercalado, comedor al fondo, cuarto y servicio criados. Llave, Botica. Informes: Telf. U-6143.
A-1 22013 3 Ag. 8

ALQUILO. CONCORDIA 193, primero, entre Espada y San Francisco, sala, recibidor, tres cuartos, baño intercalado, comedor al fondo, servicio criados. Llaves, Bodega San Francisco. Informes: U-6143.
A-1 22011 3 Ag. 8

AMISTAD 47, ESQUINA a San Miguel. Se alquila el primer piso. La llave en los bajos, Bodega. Informan: F-5243.
A-1 22005 3 Ag. 6

ALQUILO, MANRIQUE 1-B., segundo piso, sala, recibidor, tres cuartos, baño intercalado, comedor al fondo, cuarto y servicio criados. Modernos, decorados. Llaves, bajos. Informes: U-6143.
A-1 22012 3 Ag. 8

MALECON 4, BAJOS, al lado del Unión Club, con entrada por San Lázaro 24, propios para Club o familia numerosa. Llave en la misma. Informes: A-6420.
A-1 22024 3 Ag. 10

ACCESORIA EN SANTOS Suárez 102, con dos posesiones y cocina. Véala, le interesará. Llave Bodega. Informes: Corrales 35, José Pérez, altos. por Someruelos. Telf. U-6786.
A-1 22003 3 Ag. 5

PALACETES, ALTOS, fresquísimos, San Miguel 22, próximo Capitolio, Víctor Muñoz 14, (Sitios), pegada Angeles, cuatro dormitorios, baño lujosísimos. Precio situación. Visibles todas horas. Informes: A-7636.
A-1 21704 31 Ag. 10

MALOJA 87, ENTRE Manrique y San Nicolás, alquilo pisos independientes, con baño completo, casa moderna Informes en la misma.
A-1 21967 2 Agt 5

ALQUILERES

a1 HABANA

$20.00. VIRTUDES 177, bajos, entre Oquendo y Soledad, sala, recibidor, cuatro habitaciones, comedor, baño intercalado, cocina, patio. Informes mueblería LA MODA. Galiano y Neptuno. A-4454.
A-1 21979 2 Agt 6

$18.00 ALQUILO, Trocadero 58, bajos, sala, comedor, dos habitaciones, moderna, muy fresca. Informes Mueblería LA MODA, Galiano y Neptuno A-4454.
A-1 21978 2 Agt. 6

VIRTUDES 119-A., esquina Escobar Alquilo primero, hermoso, baratísimo, fresco, sala, comedor, 3 habitaciones baño intercalado cuarto y servicio criados. Informan en Bodega, Gervasio y Virtudes.
A-1 21910 2 Ag. 10

ALQUILO, CASI REGALADO, el primer piso de Habana 116, entre Lamparilla y Amargura, cómodos y frescos, abundante agua. Informes: Telf. A-3329.
A-1 21943 2 Ag. 6

FRESQUISIMOS ALTOS y bajos, Aramburu 52, entre Zanja y San José, sala, comedor, tres habitaciones, baño, 20 pesos; con cinco habitaciones, 30 pesos; un local y seis habitaciones, 30 pesos. F-5506.
A-1 21868 1 Ag. 9

MALECON 12. ALQUILO planta baja y altos, 5 y 6 habitaciones, sala, comedor, recibidor, baño completo, cuarto criados, servicio. $45 y $40. Llaves bajos.
A-1 21905 1 Agt 5

SE ALQUILA UNA casa moderna, Salud 128, a cuadra y media de Belascoaín. Sala, tres cuartos, comedor, cocina y baño intercalado. Informan: San Rafael 113, Teléfono U-4329.
A-1 21891 1 Agt 7

ALQUILO EL PRIMER PISO de Máximo Gómez número 189, entre San Nicolás y Antón Recio, compuesta de sala, comedor, 5 habitaciones. Muy fresca y ventilada. La llave en los bajos. Informan: M-7020, de 9 a 12 y de 2 a 4. FO-3237, a todas horas.
A-1 21955 2 Ag. 5

ALQUILO: SAN LAZARO 305, hermosa casa, bajos y primer piso, gabinete sala, recibidor, 4 habitaciones, baño intercalado, comedor al fondo, cocina y cuarto criados. Informan. Manzana de Gómez 240. Telf. A-4893.
A-1 21775 31 Agt 8

LEA, QUE LE INTERESA: EN $15.00, POR SU PRECIO, NADA MEJOR
Se alquilan en $15.00, las cómodas y ventiladas casas bajas, calle Agustín Alvarez números 1 y 16, entre Marqués González y Oquendo, a dos cuadras de Belascoaín y una del Nuevo Frontón, acabadas de pintar, compuestas de sala, saleta corrida, tres habitaciones, cocina, patio y demás servicios, con abundante agua, calle pavimentada y alumbrado toda la noche. Vecindario de moralidad. Las llaves en el número 10. El que alquile durante el mes de Agosto, no le correrá el alquiler hasta primero de Septiembre. Informes: Edificio «Bacardí», Apartamento 401. Francisco Torres. De 10 a 12 m. y de 3 a 5 p. m. Telf. A-7830.
A-1 21732 31 Ag. 6

OBISPO 121, SE ALQUILAN bonitos altos con 5 cuartos, muy frescos. Llaves en el 119 altos. Informan: Lamparilla 48. A-3490.
A-1 21787 31 Agt 7

CASAS MODERNAS, bien situadas, Habana y Luyanó, sala, recibidor, 2 y 3 habitaciones, comedor, baño, cocina y patio. Desde 10 pesos en adelante, Ferretería, Belascoaín esquina San Rafael. U-5215
A-1 21459 28 Ag. 7

SE ALQUILAN los bajos San Lázaro 218. Sala, saleta, dos habitaciones, baño intercalado, cocina de gas, cuarto de criados y patio. Monte No. 170. Teléfono A-2066.
A-1 21395 27 Ag 6

MONTE 449, HERMOSA CASA
Alquilo, acabada de arreglar, buen frente y fondo. M. Gómez 449, al lado Bodega Santaballa, propia establecimiento o industria. Admito proposiciones. Informes: Bernaza 23, Tintorería. Llaves, Bodega.
A-1 21850 1 Ag. 5

ALQUILAMOS
Sol números 21 y 23, altos; Oquendo 40, altos y bajos; Carlos III números 201 y 203, altos: Oquendo número 29, bajos; Jovellar número 26, altos; Flores número 28, altos y bajos; San Lázaro número 325, bajos; San Lázaro número 329, altos y bajos; San Rafael y Basarrate, altos y bajos; Rodríguez número 17, altos; Ensenada número 6 y Obrapía número 5, altos. Precios reducidos. Informan; A-1752. Obrapía número 7.
A-1 20725 20 Ag. 9

ALQUILO, CUBA y Santa Clara, piso alto, recibidor, sala, 3 cuartos, comedor, cocina, cuarto y servicio criados, baño intercalado, patio. Fabricación moderna. Precio baratísimo. Informes, allí, Rodríguez y Compañía.
A-1 21156 25 Ag. 9

ESCOBAR 42, ALTOS, moderno piso, sala, saleta, 3 cuartos, baño intercalado, 25 pesos. Puede verse de 9 a 5. Informes: Telf. A-5418.
A-1 21353 27 Ag. 6

CASAS MODERNAS, a la brisa. Sala, 2 cuartos, comedor, baño completo, cocina $16.00. También accesorias, bajos independientes, 2 cuartos, baño, cocina $10.00. Oquendo y Peñalver. Teléfono U-4100.
A-1 21600 29 3Rgt. 13

a2 VEDADO

SE ALQUILAN LOS BAJOS, calle 15 No. 198 entre G y H. Razón por teléfono F-1173.
A-2 22044 4 Agt 12

ALQUILO, PARA CASA Huéspedes, Colegio o numerosa familia, Calle 21 número 24, entre K. y L., Vedado. Llaves e informes, Encargado.
A-2 21996 3 Ag. 6

ALQUILERES

a2 VEDADO

RESIDENCIA EN EL VEDADO
En la Calle B. número 12, del Vedado, casi esquina a la Calzada. Se alquila muy barata, la hermosa casa de una planta, terminada de pintar, compuesta de las siguientes piezas, todas ellas con piso de marmol, zaguán, recibidor, sala, saleta, seis grandes cuartos, galería, portal, comedor, repostería, cocina y despensa, dos patios interiores, garage para dos máquinas, cuartos y baño para el chofer, cuartos de criados, dos cuartos altos y magníficos baños. La llave en la tienda de ropas de la esquina de Calzada. Informes: M-9100.
UH A-2 20902 22 Ag 1

ALQUILO MODERNA CASA, cuatro habitaciones, baño intercalado, terraza, recibidor, sala, comedor, pantry, etc. F. número 219, entre 21 y 23, Vedado.
A-2 21997 3 Ag. 6

EDIFICIO LOURDES, H. número 184, entre 21 y 23, Vedado, cómodas casitas, estilos americano, para familia corta, hay garage privado si se desea. Alquiler razonable. Informes, el Portero.
A-2 22023 3 Ag. 10

«F» 266 ALTOS entre 27 y 29, acera brisa, sala, hall, 3 cuartos, dos baños familia, pantry, comedor, cocina, garage, cuartos y baños criados. Informan en la misma y M-2367.
A-2 21976 2 Agt 11

VEDADO. ALQUILO magnífica casa moderna. Portal, sala, recibidor, cuatro habitaciones, baño intercalado, cuatro habitaciones, baño intercalado, comedor, pantry, cocina, cuarto y baño de criadas. Alquiler: $40.00. Informan: FO-7327. Calle 10 entre 15 y 17. Véase 10 a 12 y de 2 a 6.
A-2 21960 2 Agt 5

ALTOS MODERNOS, frescos, acera brisa, sala, hall, 3cuartos, baño intercalado, comedor, closets, cuarto y baño criados, cocina, despensa. Informes la misma. 17 número 226 entre F y G. Teléfono F-2033.
A-2 21985 2 Agt 7

VEDADO: PASEO 224, entre 21 y 23. Alquilo hermosos y ventilados altos, ocho habitaciones, dos baños, garage y demás servicios. Informan: Telf. F-3669.
A-2 21912 2 Ag. 12

ALQUILO CASA, reciente construcción, gran sala, 4 habitaciones, magnífico baño intercalado, servicio criados. Todo decorado. Muy barata, Calzada y 18. F-6126.
A-2 21852 2 Ag. 5

SE ALQUILAN BAJOS, Calle D., entre 9 y 11, portal, sala, saleta, 4 cuartos, 2 baños, comedor, cocina, pantry, 2 cuartos y servicios criados, garage, cuarto y servicio de chofer. Informan, altos. Telf. F-1790.
A-2 21962 2 Ag. 10

CALLE 19 NUMERO 511, entre 14 y 16, Vedado. Alquilo amplia casa, copuesta sala, saleta, 6 habitaciones, baño completo, patio y jardín, para familia numerosa. Llave allí. Precio 30 pesos.
A-2 21861 1 Ag. 7

SE ALQUILA MODERNA casa a una cuadra del Colegio La Salle, calle once entre A y B. Tiene garage. Teléfono F-3966.
A-2 21886 1 Agt 11

ALQUILO: VEDADO. Calle F., entre Tercera y Quinta, altos y bajos modernos, con terraza, gabinete, sala, tres habitaciones baño intercalado, comedor al fondo cocina, pantry y cuarto con servicio de criados. Informan: Manzana de Gómez 240. Telf. A-4893.
A-2 21772 31 Agt 8

ALQUILO, CALLE 14, entre Línea y Calzada, altos y bajos. Precio de situación. Informan: Manzana de Gómez 240. Telf. A-4893.
A-2 21769 31 Agt 8

17 ENTRE 8 y 10, preciosa casa interior, fresca, cómoda y amplia con sala, comedor, 3 hermosas habitaciones, baño, cocina, patio grande, etc. Totalmente independiente y propia para familias de gusto. Precio inigualado. Informan: Goizueta. F-3937.
A-2 21801 31 Agt 6

ALQUILO EN LA CASA Paseo, entre 19 y 21, Vedado, magníficos altos, con terraza, sala, 4 habitaciones, 2 baños intercalados, comedor al fondo, cuarto con servicio de criados. Informan: Manzana de Gómez 240. A-4893.
A-2 21774 31 Agt 8

VEDADO: H y 21, piso alto, sala, comedor, tres habitaciones, baño de lujo, cocina, cuarto y servicio de criados, se da muy barato. Llaves bodega.
A-2 21743 31 Agt 5

VEDADO: ALQUILO, 11 número 135, entre L. y K., modernos altos, con tres cuartos, baño intercalado, de color, sala, terraza, comedor, etc. Tiene garage. Informan en los bajos.
A-2 21708 31 Ag. 5

COMEDOR Y FRESCOS altos, acabados de pintar, alquilo en I 204, entre 21 y 23. Sala, comedor, tres habitaciones, baño intercalado y cocina. Precio situación. Informes la misma.
A-2 21518 29 Agt 4

BARATISIMOS ALTOS DE ESQUINA, EN EL VEDADO, $25.00 Y $20.00
Se alquilan los modernos y frescos altos, Calle Diez número 199, esquina a 21, y los altos de Diez número 197, entre 19 y 21, compuestos de sala, saleta corrida, tres habitaciones, baño completo intercalado, calentador, cocina y servicio de criados. Abundante agua. Llaves en la misma. El que alquile durante el mes de Agosto, no le correrá el alquiler hasta primero de Septiembre. Informes: Edificio «Bacardí», Apartamento número 401, Francisco Torres. De 10 a 12 a. m. y de 3 a 5 p. m. Telf. A-7830.
A-2 21729 31 Ag. 6

ALQUILERES

a2 VEDADO

23 ENTRE B. y C., «Villa C ta», sala, saleta, seis cuartos, baño intercalado, comedor, pantry, cocina, dos cuartos de criados y garage. Precio reducido. A-2980 y F
A-2 21171 25 Ag

FRESCOS Y COMODOS altos y independientes, Seis 185, entre y 23, cada piso cinco dormitorios, etc., garage, cuartos y servi chofer y criados. Llaves en el enfrente.
A-2 21567 29 Ag.

ALQUILO LOS MODERNOS, c y frescos altos, Calle 8 número entre 21 y 23. Pueden verse, de Informan: M-9124.
A-2 21520 29 Ag

CALLE A. NUMERO 264, ent y 29, altos, portal, sala, co 5 habitaciones, baño, cocina, y cuarto chofer. Informan: 2 8. Telf. F-1173.
A-2 21553 29 Ag

CALZADA 169, ENTRE I y pléndidas habitaciones, dos cuarto y servicio de criados. rage. F-5469.
A-2 21761 31 Ag

SE ALQUILA, CALLE DOS esq Zapata, casa moderna, compue sala, dos habitaciones, baño inte do, cocina. Precio de situación, mes en los bajos, Bodega.
A-2 21412 28 Ag

SE ALQUILA, FRESCA, amplia Calle 16 entre 15 y 17, cinco taciones, sala, comedor, hall, ga La llave en los bajos. Informes: A-9147.
A-2 21428 28 Ag

VEDADO: H. NUMERO 135, en y 15, jardín, portal, sala, 2 cu comedor, servicios, traspatio; terraza, 4 cuartos, baño. Info 15 y H. núm. 190.
A-2 21240 26 Ag

a3 CERRO Y PALATINO

CASA MODERNA CON luz, och sos, en San Salvador 10, entre y Arzobispo, con sala, cuarto, patio, baño y cocina, allí la F-5113. J. Posse.
A-3 21969 2 Ag

ALQUILO HERMOSA CASA, 3, 14 pesos, pegada al Parader rro, con portal, sala, comedor, grandes cuartos, cuarto baño. man: Bernaza 23, Tintorería, al lado.
A-3 21848 1 Ag

a4 MARIANAO Y SUS REPA

REPARTO ALMENDARES: En lle 14 y Primera. Se alquila moso chalet, a la brisa y muy f En los bajos dan razón.
A-4 21818 1 Ag

a5 J. DEL MONTE Y LA VIBO

CALZADA DE LA VIBORA e a Jenaro Sánchez, frente al dero de Havana Central, sala, dos cuartos y terraza, 10 pesos. mes: A-6420.
A-5 22019 3 Ag.

ALQUILASE, LAWTON 46, entr lagros y Santa Catalina, sala, cuartos, comedor al fondo, ampl cina, baño completo. Con buen formes, muy barata. Llave, bajo formes: Barcelona 9, altos.
A-5 21991 3 Ag

VENTICINCO PESOS, casa mo Estrada Palma 163, entre Juan gado y Estrampes, tres cuartos criados, baño completo, sala, jardín y galería. F-5113. J. Po
A-5 21970 2 Ag

VEINTE PESOS, casa de dos pl tres cuartos y de criados, baño pleto, sala, portal y jardín Lib 48, esquina a Strampes, una c de los carros.
A-5 21971 2 Ag

ALQUILO ACCESORIA interior, sús del Monte 20, cerca Esquina Tejas, 7 pesos, dos grandes habit nes, cocina independiente. Info Bernaza 23, Tintorería.
A-5 21849 1 Ag

ALQUILO: SAN MARIANO, es M. Figueroa, frente Parque M za, chalet moderno, jardín, portal la, recibidor, comedor, cocina, c criados y garage bajos; y 5 h ciones, baño intercalado y terraz los altos; también una buena h ción azotea. Informan: Manza Gómez 240. Telf. A-4893.
A-5 21773 31 Ag

ALQUILO LINDA CASA, O- 10, entre Estrada Palma y Lib Terraza, sala, comedor, cocina, c y servicios, en los bajos; terra cuartos y baño completo, en tos, rodeada de jardines, 40 metr patio y frutales. Informan en Telf. I-2928.
A-5 21680 31 Ag

VIBORA: SAN FRANCISCO n 54, de planta baja, sala, com 5 cuartos, baño intercalado. L Cristo 30. Telf. A-4972.
A-5 21460 28 Ag.

JESUS DEL MONTE 59, cerca E na Tejas, amplio, fresquísimo s do piso, terraza al frente, tres h ciones, sala, comedor, baño comp Baratísimo. Informan: Muralla A-7468.
A-5 21535 29 Ag

25 PESOS, JESUS DEL MONTE 3 portal, sala, comedor, saleta, 4 tos y uno de criados, patio, trasp frutales. Llaves, 335. Informes: A-5418.
A-5 21355 27 Ag

a6 STO. SUAREZ Y MENDOZ

EN SANTOS SUAREZ. Se alquila casa, portal, sala, saleta, dos tos, San Benigno y Enamorados. forman en la misma.
A-6 21939 2 Ag

LOMA DEL MAZO: ALQUILO pegada Colegio Marista, Vista gre 68, moderna, fresca, jardín, tal, sala comedor, 4 habitaciones, ño intercalado otras comodid Llaves número 80. Informes: Cue M-9896.
A-6 21594 29 Ag

FOLLETIN 4

CONCORDIA MERREL

LA SOMBRA DE LOS MASON

Version española de
EDUARDO TODA VALCARCEL

EDITORIAL JUVENTUD, S. A.
Provenza 216 y Aribau 107 y 109
BARCELONA

(De venta en la Librería Wilson, Obispo 52. Teléfono A-2298)

calma del resto del semblante, en particular cuando le presentaban gentes desconocidas; como si acumulase datos y detalles, poniéndose en guardia, a la defensiva, hasta llegar a formar juicio sobre ellas.

Al morir su esposa años antes, buscó solaz en lo más precioso que le quedaba; sus libros y su hijo. El aposento armonizaba perfectamente con él; parecían hechos el uno para el otro; una sala de espaciosas dimensiones impregnada de una atmósfera de inconmovible calma. Amplias puertas vidrieras se abrían a un lado sobre la terraza, que, tras un breve tramo de escalera, daba al jardín; un jardín de aterciopelado césped, cedros frondosos, setos de boj pulcramente recortados y arriates rastrillados y limpios.

El sol declinaba, y al Oeste lanzaba un haz de rayos diagonales que serpenteando por la pared y los lomos de los libros, prestaban animación a la estancia, suavizando sus líneas.

En una de sus idas y venidas a la mesa se detuvo de pronto con un libro en la mano, quedando inmóvil. Una sombra había interceptado la banda luminosa; la sombra alargada, deforme, ominosa, de la cabeza y los hombros de un hombre. Randolf exhaló un suspiro, dejó el libro, se cuadró de espaldas y fué hacia las vidrieras de la terraza.

Al ver lo que vió, se dijo:

—Llegó el momento:

Y en voz alta, sin inflexión, saludó a la taciturna figura:

—¿Ya estás aquí «Rojo». Antes te esperaba.

Mason «el Rojo» quedóse donde estaba y las pupilas de ambos se encontraron. Las primeras en ceder fueron las suyas.

—Me esperabas ¿eh? —dijo en tono repulsivo —pues... aquí estoy.

—Ya lo veo. Hace algunas semanas me dijeron que Mason «el Rojo» se había establecido en Chemming. ¿Quieres entrar?

—¿Piensas andarte con finuras?— preguntó Mason con marcada grosería.

—Líbreme Dios. Una simpre invitación... a un antiguo amigo.

—¿Amigo? Entre nosotros hay lazos de sangre, Squire, por mucho que pretendas olvidarlo.

Nuevamente se miraron de hito en hito y nuevamente Mason volvió a bajar la vista. Como si quisiese encubrir su flaqueza entró enn la habitación cerrando al pasar, la puerta con el pie. «Bully», el perro-lobo, quedó en la terraza, mirándole a través del vidrio, aguzadas las orejas, como si esperase que le invitaran a entrar a él también, mas, al no ser así y viendo que no acaecía nada anormal bajó la escalinata, tendiéndose sobre el fresco césped con el hocico entre las patas.

Randolf, muy erguido, más inquisitivas que nunca las pupilas, miró a Mason de pies a cabeza, de la punta de los toscos zapatones a la maraña de roja pelambre y luego de cabeza a pies. En el mejor de los casos, Mason «el Rojo» no era grato a la vista, pero con las torvas pupilas sombreadas por el ala del viejo sombrero, hirsutas las mejillas que parecían cubiertas de herumbre y aquella expresión en su semblante, que Jaime había descrito como de quien medita horrendas torturas, tenía el aspecto aun menos atractivo que de costumbre.

—Tu cabello conserva de un modo maravilloso su color, «Rojo»— observó Randolf. —En cambio, como ves, el mí se ha vuelto completamente blanco.

La respuesta del otro fué onomatopéyica y podría reproducirse, más o menos: «¡Huh!»

—¿Sigue haciendo juego con tu genio?

—Puedes jugarte la cabeza que sí.

—¿Es una amenaza?

—Tómalo como quieras.

—Gracias. —Sería difícil imaginar algo más árido que el tono de Randolf. Sus pupilas se clavaron en la mano izquierda de Mason, que empuñaba el látigo perrero y luego en el látigo mismo, como si apreciase su estructura y solidez. Era un arma terrible como un áspid, acabando en una tralla, decuero también.

—Siéntate «Rojo» y bebe algo —dijo indicando una de las sillas de caoba.

—Conforme. —Mason se sentó,acercando la silla a la mesa.

Randolf tocó un timbre, ordenando al criado que compareció que trajese botellas y sifón. Era un servidor perfecto, que no demostró sorpresa alguna al ver a Mason en la biblioteca.

—No temes que la servidumbre sepa que estoy aquí ¿eh?

Randolf enarcó las cejas, expresando perplejidad.

—¿Temer?

—Temer; así lo he dicho.

—No te comprendo, «Rojo».

—Me comprendes perfectamente.

Randolf se encogió de hombros, pero, tras su aparente calma, una vorágine de conjeturas y de suposiciones hervía en su mente mientras buscaba por doquier una norma que seguir. ¿Qué querría aquella sombra malévola del pasado? ¿A qué venía? A buen seguro, los acontecimientos que antaño les asociaron estaban ya enterrados en el polvo de los años. ¿Quedaría aún una chispa de vida en el ayer? ¿Sería misión o propósito de aquel hombre reavivarla hasta producir una hoguera? Le costó esfuerzo desechar la idea sin aceptar lo que le había herido. Trajeron copas y servicio y volvieron a quedar solos.

Randolf empujó la bandeja hacia su huésped:

—Sírvete «Rojo».

Siguió con la mirada los movimientos del otro al verter en su copa una módica cantidad de «whisky» primero, titubear después con la botella aun inclinada y por fin servirse una generosa ración, dejando la botella de golpe en la bandeja, como desafiando los comentarios.

Randolf sonrió. Por lo visto, la flaqueza del «Rojo» seguía siendo la misma; había intentado refrenarse, con idea quizá de conservar una perfecta lucidez mental, sin poder a la postre resistir la seducción del alcohol. Se alegró de descubrir la debilidad de aquel hombre que era parte de su pasado. Se sirvió del líquido con más sobriedad que su interlocutor.

—¡Salud, «Rojo»!— dijo alzando la copa.

Mason paseó la vista en derredor.

—La hospitalidad no te ha de valer, Jaime Randolf, te lo prevengo.

—¿Valerme? ¿Estoy acaso necesitado de valimiento?

—Demasiado lo sabes; déjate de sutilezas y vamos al asunto.

—¿A qué asunto, precisamente?

Mason alzó su copa, bebió, la volvió a dejar y luego hizo correr el cerrado puño por encima de la mesa, apartando los papeles y señalando a Randolf con el índice:

—Apéate de tu jaca, Squire, si no quieres verte desarzonado —dijo con una voz que sugería apretados dientes.—¿Me entiendes?

—¿Que si te entiendo? No. En lo que a mí toca, siempre tuviste tendencia a hablar en un lenguaje desconocido.

—Traduciré para tu mayor inteligencia—exclamó Mason con el aire de quien se sabe dueño de la situación. —No me será difícil ponerlo en lenguaje claro y comprensible. ¿Quieres que lo haga?

La mano de Randolf se crispó bajo el ángulo de la mesa y pupilas más sagaces que las de Mason habrían observado la nerviosa contracción de sus faciones, aunque contestó sosegadamente:

—Lo que dices, carece en absoluto de sentido para mí.

—Lo que digo está claro como el agua para tí. ¿Tan olvidadizo eres, Squire, que puedas juzgar baladíes mis palabras? En tal caso, déjame que evoque algunas memorias. —Il tono de Mason era confiado y burque evoque algunas memorias.—El repitió, echándose a reir.

Rostros blancos a la luz de la luna, Squire!.... ¿Son baladíes? ¡Rostros cadavéricos, ¿se te han olvidado ya?

Randolf no despegó los labios aguardando lo que el otro quisiera decir. Cuando se resolvió a hacerlo fué bien poca cosa, por cierto:

—«La muchacha, Squire. ¿Te has olvidado de ella? ¿Es cosa baladí? En otros tiempos la juzgaste muy importante, lo suficiente para que aquellos pobres diablos hallasen la muerte por ella... —se interrumpió llenando de nuevo su copa.

—¿Qué hay de la muchacha, «Rojo»?—preguntó Randolf.

—¡Oh, nada! Nada que no sepas ya. Nada que no pudieran decir que murieron por su culpa, si se... sen del fondo del mar y hablasen. ¡Rostros cadavéricos, ¿se te han olvidado ya?

Randolf, blanco como los ro... que el otro evocaba, no traicionó con ademán alguno su asentimiento. Preguntó seguidamente:

—¿A qué has venido, «Rojo»?

—Por dinero.

—¿Crees que voy a darte dinero?

—Sé que así será.

—¿Por qué?

—Por la historia que, si quisiera, podría relatar...

—Una forma de chantage, ¿eh?

—No; tengo algo que vender como cualquier comerciante: mi silencio.

—¿Cuánto pides por tan dudosa precaria mercancía?

—Cinco mil libras.

—No obtendrás ni cinco mil peniques míos—dijo Randolf clara y tamente.

—¿Que no?

—No.

—Ya veremos— Mason se puso en pie, amenazador, cambiando de mano el látigo al levantarse.

Randolf le imitó, irguiéndose

M.E.C.D. 2016

ALQUILERES

LUYANO.

...ILO, en Concha y Guasabacoa, ...s y altos, con sala, tres habi... ...s, baño y cocina, desde $12. ...man: Manzana de Gómez 240. A-4893.
A-7 21767 31 Agt 8

LAWTON-BATISTA

...GROS 97, ENTRE Octava y Por..., una cuadra tranvías de Law..., saleta, baño, 3 cuartos, pa... ...patio, frutales. Llaves, Bode... ...quina, 14 pesos. Informan: Telf. ...
A-8 21354 27 Ag. 6

NAVES Y LOCALES

...TAD 100, ALQUILO local es... a San Rafael, amplio, propio ...tería, depósito comercia., Bara... ...tiene entresuelo y cuarto vivienda. Informes: Cuevas Telf. M-9896
B-1 21591 29 Agt 6

...E 317, AL LADO de Cuatro Ca... acera sombra, vidrieras, ar... ...s, altos para vivienda o talle... cuartos azotea, con servicios. ...man: Monte 427. Telf. M-3959
B-1 21251 26 Ag. 5

...ESQUINA A MURALLA, es... ...ido local para almacén o es... ...miento, con más de 1,000 me... superficie, junto con el primer de la casa que consta de 9 es... habitaciones, piso mármol y ... Precio arreglado situación. ...man: Manzana de Gómez 240. A-4893.
B-1 21776 31 Agt 8

...ILO, AVENIDA Menocal entre ...güe y Benjumeda, hermoso lo... puertas metálicas, propio para co... o industria, con hermosas ha... ...ones. Precio situación. Telf. ...77.
B-1 20877 22 Ag. 6

...UILO ESPACIOSO local, propio establecimiento Habana 116, en... Lamparilla y Amargura. La lla... en la esquina. Informes: Telf. ...29.
B-1 21944 2 Ag. 6

...LASCOAIN 10, ALQUILO casi es... ...ina Neptuno, local para comercio, amplio 480 varas, salón corrido ... habitaciones, azutea, Cuevas. ...za 39. A-9896.
B-1 21592 29 Agt. 6

...ILO: CONCHA(entre Reforma y Guasabacoa, nave número 16 con ... de 600 metros de superficie, piso cemento y precio de situación. In... ...ma: Manzana de Gómez número ... Telf. A-4893.
B-1 21770 31 Agt 8

...ILO, EN LUZ Y OFICIOS, local ... esquina, propio para estableci... ...to, con varias divisiones y ser... Informan: Manzana de Gó... 240. Telf. A-4393.
B-1 21771 31 Agt 8

...MPOSTELA 102 y 104. Se admiten ...ertas por este amplio y bien si... ...do local propio para industria o co... ...cio. Informan: Telf. A-7674, Ban... Asturiano.
B-1 21706 31 Ag. 15

...MA DEL MAZO: ALQUILO local ...ra establecimiento, esquina. Vis... Alegre y Luz Caballero, bien si... ...para Bodega. Llaves, en el nú... 80, Informes: Cuevas, Gran Ho... M-9896.
B-1 21590 29 Agt 6

...LLEGAS 109, ENTRE Teniente Rey ... Muralla, magnífica nave, 500 me..., propia para comercio, depósito ...lleres. Se alquila a la primera ... razonable. F-5506. Llaves, Mu... ...la 103.
B-1 21869 1 Ag. 9

...ALQUILA ESPLENDIDO local, propio para industria o comercio, ... Bruzón entre Montoro y Pozos Dul... a una cuadra de la Carretera Ge... Machado. Informan: Telf. ...674.
B-1 21705 31 Ag. 15

...ALQUILA, ESPADA 9, esquina propia para establecimiento. Infor... Telf. A-5540. Precio: 20 pe...
B-1 21877 1 Ag. 6

APARTAMENTOS

...PARTAMENTOS modernos, altos y bajos, con tres y cuatro habitaciones, ... intercalado, J. número 4, entre ...zada y 9. Informan: F-2115.
B-2 21999 3 Ag. 9

...PARTAMENTOS y habitaciones, fres... y baratas. Muralla 1, altos de ...sa Menéndez Telf. A-4854 y An... ...les esquina Estrella, altos de la mue... Ruisánchez. Telf. A-2024.
B-2 15909 30 Jun 30

b3 DEPARTAMENTOS

...LQUILO AMPLIO y ventilado De-partamento, primer piso de la ca... Aguacate 124, compuesto sala, dos cuartos, cocina y baño. Informan en ... bajos. Telf. A-2878.
B-3 21458 28 Ag. 12

ALQUILERES

b3 DEPARTAMENTOS

MONTE 113. SE ALQUILAN departamentos, compuestos de dos cuartos, cocina y baño. Informan en la misma, la encargada.
B-3 21733 31 Ag. 10

DRAGONES 45, ENTRE Lealtad y Campanario. Se alquila departamento en 14 pesos, con alumbrado, dos posesiones, baño, cocina, patio. Informan: A-6035.
B-3 21703 31 Ag. 10

REAJUSTE VERDAD

Len-s Court, 6 esq. 11. Vedado. F-6141 Edificio moderno 8 pisos. Departamentos con y sin muebles desde $25. Comida servida a los departamentos a precios de situación.
B-3 21280 26 Agt. 10

b4 HABITACIONES

AMARGURA 16, SE ALQUILAN amplias y frescas habitaciones, con balcón a la calle, sumamente reajustadas, agua abundante. Venga a verlas, que acaba de abrir el dueño de número 7.
B-4 22067 3 Ag. 11

CONSULADO 74, segundo piso. Una o dos habitaciones en casa de familia corta. Sra. Gálvez.
B-4 22031 3 Agt 6

UNA HABITACION FRESCA, junto al baño, hombre solo o para guardar muebles. Línea 17 entre M-N. Teléfono F-5918.
B-4 21975 2 Agt.

NEPTUNO 65, ALTOS, entre Galiano y San Nicolás, particular alquila habitación amueblada, baño anexo, a señora o caballero solo, con o sin asistencia. Absoluta moralidad.
B-4 21948 2 Ag. 5

EDIFICIO "CUBA", seis pisos, Empedrado 42. Se alquilan habitaciones baratas. Alquiler rebajado este mes. Elevador, luz, lavabo. Local en la planta baja. Telfs. M-5113 y M-2515.
B-1 18840 30 Ag. 10

CALZADA 169, ENTRE I y J. Espléndidas habitaciones, dos baños, cuarto y servicio de criados. No garage. F-5469.
B-4 21761 31 Agt 6

BARATAS, HERMOSAS Y FRESCAS HABITACIONES, POR LO QUE OFREZCAN

Y un apartamento con dos habitaciones, en Maloja número 1, esquina a Monte y Aguila, con vista a la calle, en $6.00, $8.00, $10.00 y $12.00. La llave en la misma. El que alquile durante el mes de Agosto, no le correrá el alquiler hasta primero de Septiembre. Informes: Edificio «Bacardí», Apartamento 401. Telf. A-7830, Francisco Torres: De 10 a 12 m. y de 3 a 5 p. m.
B-4 21731 31 Ag. 6

¡Viva en un Palacio!

El de las Ursulinas, en Egido 9, frente a Monte. Le ofrece habitaciones frescas y muy amplias, a precios reducidos. Tiene tan amplios corredores, que ninguna habitación parece interior. Visítelo y se quedará. Hay teléfono.
B-4 21716 31 Ag. 15

b6 HOTELES

IDEAL ROOM
PRADO 93-B (Por pasaje)

Apartamentos y Habitaciones, precios especiales a familias estables. Señoras que su vida sea dudosa, agradecemos no presentarse. Visítenos antes mirar en otra parte. No pierda tiempo, casa tranquila, estricta moralidad y garantía. Se alquila a personas del interior. Abonos al comedor: $12.00, mensuales. Casa recién reformada por sus nuevos dueños.
B-6 20651 16 Ag. 15

HOTEL
San Carlos
EGIDO Y MONTE
EL MAS CONVENIENTE
PARA
VIVIR ESTABLE. No pasar calor. Comer bien. Reducir gastos.
PRECIOS MUY BARATOS

ALQUILERES

b6 HOTELES

HOTEL RITZ
NEPTUNO Y PERSEVERANCIA

En lo más céntrico de la Ciudad. Precios económicos, por mensualidades. Abonados a la carta, en el Restaurant. Telf. M-5961.
B-6 22015 3 Ag. 18

THE SAVOY
F. Y 15, VEDADO
TELF. F-6616

Situado en un lugar alto del Vedado. Con fácil y frecuente comunicación con la Ciudad y Repartos. Rodeado de jardines. Con 600 metros de hermosos portales. Las habitaciones tienen ventilación directa, closet y baño particular, con agua fría y caliente. Precios moderados, incluyendo tres excelentes comidas al servicio de mesas separadas para cada familia.
B-6 15906 31 Jun. 30

b10 PERDIDAS

PERDIDO UN PERRITO Pekinese que respondepor «Buddy», en la noche del miércoles. Se gratificará a quien lo devuelva a Macía. D. entre 11 y 13, Vedado.
B-10 22029 3 Ag. 5

SE SOLICITAN

sp PERSONAS DE ING. PARADERO

SE DESEA SABER el domicilio de Dolores Barreiro, natural de Liripio. Partido Judicial de La Estrada, oara un asunto importante de familia. Diríjanse a Sofía Rozados, Calle F. número 266, entre 27 y 29, Vedado. Telf. F-4166.
SP. 21924 2 Ag. 5

PARA UNA HERENCIA

Se desea caber el paradero de los herederos de José Mendín. En el año 1914 una hija residía en el Hotel Sevilla. Tiene un hermano médico, Dr. Mendín. Informes; José Blanco, Línea y Mendoza, Café, Santos Suárez, Habana.
SP. 21946 2 Ag. 5

b9 AGENCIAS DE COLOCACIONES

EL TRABAJO DE una buenaa Agencia de Empleados es estrictamente cooperativo en el mutuo beneficio de los empleadores, empleados y el público en general. BEERS «EMPLOYMENTOR», Havana, O-Reilly 9½, A-3070.
21573 29 Ag. 6

s1 CRIADAS CRIADOS.

SOLICITO UNA muchacha para servir la mesa y la limpieza de la casa. Monte 225, altos casi esq. Figuras.
S-1 22040 4 Agt

SE NECESITAN, para familia acabada de llegar, un criado de mano, un jardinero y un chofer, que tengan referencias. Informan: Compostela 58, bajos.
S-1 22016 3 Ag. 5

EN LA CALLE 15 entre J y K, se solicitan dos criadas de cuartos, que sepan coser, que traigan buenas referencias, si no las tienen que no se presenten.
S-1 21777 31 Agt 8

s9 JARDINEROS.

SE SOLICITA un jardinero y un fregador de cocina, que tengan referencias. Informan de 8 y media a 12, por la mañana, en la Avenida de La Paz número 1 esquina Calzada de Columbia, «Villa Azul»

s13 SOCIOS.

PORVENIR INDISCUTIBLE. Desea establecerse en algo, tiene quinientos pesos, puedo ofrecerle buena oportunidad comercial, en negocio establecido, dígamelo al Apartado 264, Gutiérrez.
S-13 1 Ag. 5

s14 SOLICITUDES-VARIAS

SE SOLICITA UN NIÑO americano, de 9 a 12 años, para jugar y hablar inglés, con otro niño ,con referencias Sueldo 8 pesos y comida, F-2124.
S-14 22003 3 Ag. 6

SE SOLICITAN

s14 SOLICITUDES-VARIAS

SE SOLCITA MATRIMONIO

Cubano, blanco o español, con uno o dos hijos, menores edad, personas decentes, de moralidad, con inmejorables referencias, para cuidar una casa. El marido debe tener algún ehpleo. Se la da casa, luz y agua. Al presentarse debe traer las referencias. Informes: Calle 19 esquina a O., Vedado, de 9 a 11 a. m.
S-14 21683 31 Ag. 8

ASMA

Probar para creer. Por violento que sea un ataque de asma, desaparece en veinte minutos con la primera dosis del nuevo producto **LACTUSAN**. No contiene narcóticos calmantes, ioduros, ni ninguna otra droga alterante. Recorte este anuncio y pase a recoger una **muestra gratis**. Debe venir el paciente personalmente. Infanta 59, entre Carlos III y Estrella, Habana. Teléfono: U-4000, Farmacia. También la enviaremos por Correo al recibo de diez (10) centavos en sellos
S-14 20544 1 Jul. 31

SE OFRECEN

s1 CRIADAS CRIADOS.

JOVEN ESPAÑOL muy trabajador, desea colocarse de criado de manos, sabe cumplir bien con su obligación, tiene muy buenas recomendaciones de donde ha trabajado; sirve muy bien la mesa a la rusa; ha estado con muy buenas familias. Entiende jardín, es muy práctico en todo. Informan: A-5252.
O-1 914 13 Agt 15

BUEN CRIADO DE MANOS, español, serio, respetuoso, desea colocarse, habituado al servicio fino, sabe hacer cocktails; tiene buenas referencias de familias conocidas. Teléfono FO-2614.
O-1 916 13 Agt. 16

JOVEN ESPAÑOLA se coloca de cuartos, sabe coser y planchar; inmejorables referencias y no duerme en la colocación. F-3464, Dosinda.
O-1 22009 3 Ag. 5

CRIADO DE MANO, con buenas referencias y cumplidor, y un cocinero. sin pretensiones, se ofrecen. Informes: Telf. A-2348.
O-1 22013 3 Ag. 6

SE OFRECE CRIADO español, acostumbrado al servicio fino, buenas casas; tiene inmejorables referencias de donde han trabajado, lo mismo va al interior; en la misma, una buena cocinera y repostera, con buenas referencias de donde ha trabajado. F-3464.
O-1 22010 3 Ag. 5

DESEA COLOCARSE UNA muchacha española, para criada de manos, sabe servir la mesa a la rusa; otra para cocinar y limpiar, siendo corta familia; tiene buenas referencias. Teléfono M-9400.
O-1 21984 2 Agt 5

UN JOVEN JAPONES desea colocarse para criado de manos y atender jardín; es muy formal, sabe bien su obligación, sin pretensiones y tiene buenas referencias. Telf. A-9814, Sakibara.
O-1 21938 2 Ag. 5

SE OFRECE UNA MUCHACHA española, para cuartos y costura; sabe trabajar perfectamente y está acostumbrada al servicio fino. Telf. M-7789.
O-1 21833 1 Ag. 5

s2 COCINERAS-COCINEROS.

SE DESEA COLOCAR UNA española de mediana edad, para cocinar y limpiar, siendo a matrimonio solo o para cocinar solo,, cocina, de todo a la criolla y española; lo mismo duerme en la casa que fuera, sabe un poco de dulces. A-5394.
O-2 915 13 Agt 15

SE OFRECE MUY BUENA cocinera de color, repostera, joven, ayuda en limpieza o lavar, a corta familia; otra, buena criada de mano o manejadora; ambas, con buenas referencias. Telf. M-7122.
O-2 22006 3 Ag. 5

UN JOVEN CHINO, cocinero y repostero, se desea colocar en casa particular, sabe cocinar criolla, española y francesa, cumplidor de su ogligación; tiene buenas referencias. Informan: Telf. M-4389.
O-2 22014 3 Ag. 6

UN EXPERTO COCINERO y repostero. asiático, desea colocarse en casa particular: tiene buenas referencias Informan: Telf. M-4859.
O-2 21933 2 Ag. 5

DIARIO DE LA MARINA

TARIFA DE ANUNCIOS CLASIFICADOS

A-3333 — M-7911

TODO ANUNCIO QUE PASE DE 20 PALABRAS Y NO LLEGUE A 25, SERA ADMITIDO COMO DE 20 PALABRAS. SI PASA DE 25 SERA ADMITIDO COMO DE 30 PALABRAS, Y ASI SUCESIVAMENTE.
TODO ANUNCIO QUE NO GUARDE LA UNIFORMIDAD DE LA PAGINA SE COBRARA POR PULGADA, A $0.50

TODO ANUNCIO ENTREGADO DESPUES DE LAS 5 DE LA TARDE TENDRA UN RECARGO DE $0.10 Y SERA PUBLICADO EN LA PAGINA DE
ULTIMA HORA

TITULOS (Modelos)

Con letra de 10 PUNTOS Cada 3 días $0.10 la línea (No más de 3 líneas)
Con letra de 14 PUNTOS Cada 2 días $0.15 la Línea (No más de 1 línea)
Con letra de 18 PUNTOS Cada 2 días $0.20 la línea (No más de 1 línea)

TEXTOS

Con todo el texto de 6 PUNTOS (Letra corriente) Precio Sencillo
Con todo el texto de 10 Puntos (Letra doble) Precio Doble
Con todo el texto de 12 PUNTOS (Letra triple) Precio Triple.

Palabras	2 DIAS	3 DIAS	4 DIAS	5 DIAS	6 DIAS	7 DIAS	8 DIAS	9 DIAS	10 DIAS	11 DIAS	12 DIAS	13 DIAS	14 DIAS	15 DIAS	30 DIAS
1 hasta 20	$0.20	0.30	0.40	0.50	0.60	0.70	0.80	0.90	1.00	1.10	1.20	1.30	1.40	1.50	3.00
1 „ 30	0.30	0.45	0.60	0.75	0.90	1.05	1.20	1.35	1.50	1.65	1.80	1.95	2.10	2.25	4.30
1 „ 40	0.40	0.60	0.80	1.00	1.20	1.40	1.60	1.80	2.00	2.20	2.40	2.60	2.80	3.00	5.80
1 „ 50	0.55	0.80	1.05	1.30	1.55	1.75	2.00	2.25	2.50	2.75	3.00	3.25	3.50	3.75	7.30
1 „ 60	0.65	0.95	1.25	1.55	1.85	2.10	2.40	2.70	3.00	3.30	3.60	3.90	4.20	4.50	8.80
1 „ 70	0.85	1.25	1.65	2.05	2.40	2.80	3.20	3.60	4.00	4.40	4.80	5.20	5.60	6.00	11.80
1 „ 80	0.75	1.10	1.45	1.75	2.10	2.45	2.80	3.15	3.50	3.85	4.20	4.55	4.90	5.25	10.30
1 „ 90	0.95	1.40	1.85	2.30	2.75	3.15	3.60	4.05	4.50	4.95	5.40	5.85	6.30	6.75	13.30
1 „ 100	1.05	1.50	2.00	2.50	3.00	3.50	4.00	4.50	5.00	5.50	6.00	6.50	7.00	7.50	14.80

SE OFRECEN

s2 COCINERAS Y COCINEROS

SE OFRECE COCINERA y repostera de color, inglés y español. Informan: Telf. FO-1927.
O-2 21958 2 Ag. 5

JOVEN ESPAÑOLA, se coloca de cocinera, cocina a la española y la criolla. Teléfono F-3010.
O-2 21968 2 Agt 5

SE DESEA COLOCAR una cocinera de color, dominicana, en casa de corta familia, sabe cocinar bien a la criolla y americana; tiene buenas referencias. Telf. FO-3408.
O-2 21825 2 Ag. 5

SE OFRECE SUPERIOR cocinera y repostera de color, inglesa, a familia cubana o extranjera; tiene buenas referencias de las casas donde ha trabajado. Telf. F-6121, Vedado.
O-2 21992 3 Ag. 6

COCINERA ESPAÑOLA, de mediana edad, desea colocarse para cocinar y limpiar, siendo corta familia; tiene buenas referencias. Informan: Teléfono F-1482.
O-2 21795 31 Agt 5

SE DESEA COLOCAR una cocinera, o para todo, siendo corta familia. Telf. F-3636.
O-2 21832 1 Ag. 4

SE DESEA COLOCAR un buen cocinero asiático, experto en el arte, cocina a la criolla, española, americana y repostería; agradable sazón y referencias de casas donde ha trabajado. Telf. U-7902, Zanja 8, último piso, José Cham.
O-2 21678 31 Ag. 6

s7 LAVANDERAS-LAVANDEROS.

LAVANDERO CHINO, desea colocarse en casa particular u hotel, sabe lavar bien ropa fina de caballeros y señoras; con buenas referencias. Llamen: Telfs. F-6134 y U-7902, Antonio.
O-7 21926 2 Ag. 7

s8 CHOFERES

SE COLOCA CHAUFFEUR en casa particular; tiene excelentes referencias de las mejores familias de la Habana. Informan: FO-1192.
O-8 913 13 Agt 19

SE DESEA COLOCAR experto chofer mecánico, para comercio o particular, con buenas referencias de las casas donde ha trabajado; sin pretensiones, Informes: Primera y 8, Reparto Miramar. Telf. FO-3200.
O-8 22000 3 Ag. 5

JOVEN EXPERTO Mecánico, camiones, tractores, motorcicleta y automóviles se ofrece para chofer particular, Ciudad o Interior; sin pretensiones de sueldo, Acosta 97, bajos.
O-8 21940-41 2 Ag. 5

DESEA COLOCARSE, en casa particular, un jardinero español. Informan: San Ignacio y Acosta, Fonda.
O-8 21835 1 Ag. 6

s9 JARDINEROS

SE DESEA COLOCAR un jardinero, sabe fregar autos y criado de manos. Teléfono U-6656.
O-9 21989 2 Agt. 5

o14 OFERTAS-VARIAS.

MATRIMONIO JAPONES, se ofrece, él de jardinero y ella de criada y lavar, lava y plancha ropa fina, juntos o separados; tiene referencias. Informan FO-9325.
O-14 21911 2 Ag. 5

COMPRAS

1 CASAS.

COMPRO CASA. PRECIO situación, en Habana o Vedado o doy en hipoteca 5,000 o 6,000 pesos. También cambio 5 o 6 solares, Reparto Calabazar, por casa Habana, Vedado o Sierra. M-9066.
C-1 21922 2 Ag. 7

3 FINCAS RUSTICAS.

SE DESEA COMPRAR FINCA de Recreo, cerca de la Capital. Ofrecimientos por escrito a Alfredo Martínez, Corrales 17.
C-3 21928 2 Ag. 7

6 AUTOMOVILES Y ACCESORIOS

COMPRO AUTOMOVILES USADOS

En buen estado para la reventa, o propios para desarmar.
ACCESORIOS Y REPUESTOS NUEVOS DE IMPORTACION Y TAMBIEN DE USO, TODO A PRECIOS BARATISIMOS.
J. E. García, Galiano 65, entre Virtudes y Concordia. M-2676. Habana.
C-6 19808 1 Jul. 31

v9 MUEBLES Y PRENDAS

M- 3540: COMPRO BAULES, maletas, muebles, máquinas coser, escribir, ropa, libros, archivos, pianos, efectos clínicos, platos-escudos. Pago bien. Negocio rápido. M-3540.
C-9 21719 31 Ag. 7

A-9003: COMPRAMOS OBJETOS Arte, porcelanas, bronces, oro, plata, antigüedades, abanicos nácar, muebles, máquinas coser, escribir, archivos, neveras, radios, pianos, casas enteras. Compramos todo. Baúles, maletas, ropa. A-9003.
C-9 21927 2 Ag. 7

U-2530. COMPRO objetos de Arte. Porcelanas, bronces, marfiles, mármoles, objetos plata, cuadros, platos títulos pianos, baúles, maletas oro viejo. Von en seguida y dinero en el acto. Telf. U-2530.
C-9 21087 24 Ag 8

A-9540 COMPRO MUEBLES

Juegos cuartos, comedor, sala, radios y otros objetos.
COMPRO MAQUINAS
Coser ovillo, escribir, todas marcas. Vendemos juegos cuartos y comedor, a $20.00. **El Modelo**, Monte 402 casi esquina Tejas. A-9540
C-9 19807 8 Jul 31

15 — OBJETOS VARIOS

COMPRAMOS JOYAS VIEJAS

De oro, platino, plata o enchapadas sanas o rotas, monedas de oro y plata. Fabricamos joyas y componemos relojes.
CARBALLAL HERMANOS
San Rafael 132, entre Belascoaín y Gervasio. U-5744. Pagamos más que nadie.
C-15 Z 24 Agt. 23

SE COMPRAN GOMAS DE USO, en cualquier estado. Vamos a domicilio. Llame: Telf. X-2276, Concha y Marina. Vulcanización.
C-14 20408 17 Ag. 17

VENTAS

1 CASAS.

VENTA QUEMAZON de 2 casas en el Vedado y en La Habana. Coja este consejo; Cmopre hoy y duplicará el dinero. Antes del 15 quiero vender. Llame: M-9763.
V-1 21993 3 Ag. 8

2 SOLARES.

AVENIDA DE LOS Presidentes. Magnífica parcela de esquina en la parte más alta de esta Avenida, con una renta asegurada mayor de Cien pesos; también solar de centro. F-5113. J. Posse. 27 No. 230. Vedado
V-2 21972 2 Agt 17

VENTAS

2 SOLARES.

VEDADO

Calle J., solar completo, brisa, $8.50 metro; solar de esquina, Calle 17, 12 pesos metro; parcela 14 x 22.66, Gerardo Mauriz, Empedrado 30. Telfs. M-7586 y FO-7815.
Z. 1 Ag. 5

SE VENDE UN SOLAR de esquina, Manrique y San José, propio para tabricar Informes: R. González. Finlay 143.
V-2 21515 29 Ag. 28

3 FINCAS RUSTICAS.

FINCA, 4 CABALLERIAS, 5,000 pesos, mucho frente Carretera Central, junto Artemisa superior terreno, agua abundante, con buena turbina. Varias casas, frutales. Informan: 23 número 20, entre H. e I., Vedado.
V-3 21747 2 Ag. 5

SE VENDE UNA PRECIOSA Quinta de Recreo, con 8,000 metros, a 19 minutos del Parque Central, antes de llegar a Arroyo Arenas, luz, teléfono, agua, tennis, casa, jardines, flamencos. Para más informes: Zanja 143.
V-3 21514 31 Ag. 29

4 ESTABLECIMIENTOS.

POR 300 PESOS, Fonda en Café. Vende 18 pesos. Deja 4 o 5 pesos diarios utilidad. Informan: Monte 407, Café, (entre Pila y Matadero).
V-4 21914 2 Ag. 6

VENDO O CAMBIO

Por solares, casa, finca rústica o valores, gran establecimiento panadería víveres, en población cerca Habana, zona industrial. Se dirán motivos. Informes: Belascoaín y Figuras, Café, Suárez.
V-4 21697 31 Ag. 10

v6 AUTOMOVILES-ACCESORIOS

SE VENDE UNA cuña Chevrolet, excelentes condiciones, gomas nuevas. Precio $125.00. Informes: Oficios y Santa Clara, gareg.
V-6 22034 3 Agt. 11

AUTOS DE OPORTUNIDAD: Se venden automóviles abiertos y cerrados, de todas marcas, a precios reducidos. Tenemos Ford. Véalos en San Lázaro 273, entre Oquendo y Mana.
V-6 19357 7 Ag. 6

7 MAQUINARIAS.

SE VENDE UNA PLANTA para fabricar velas esteáricas y de sebo, con todos los útiles indispensables para la industria. Informes: Calle Jesús del Monte esquina a Estrada Palma, Vidriera de Tabacos, de 12 a 2, todos los días.
V-7 21916 2 Ag. 5

VENDO DONKEY de vapor, fabricante Búfalo, poco uso, de 6 x 6, actualmente adaptado a 6 x 5, en perfecto estado. Calle 32 y 27, Vedado. Preguntar por Severiano, de 7 a 11 a. m.
V-7 21742 31 Ag. 10

VENDO: RAPIDO, IDEAL de tostar café, 100 kilos y 60. Un molino alemán Excelsior y aparatos de sacar piedras y clavos al café. Cristina 7½ Juan López.
V-7 21613 30 Agt 9

8 DE ANIMALES.

VENDO PUERCA LEGITIMA Poland China, parida con tres cochinitos, en 25 pesos, Espinosa, Calabazar, frente Estación Ferrocarril.
V-8 21934 2 Ag. 4

9 MUEBLES Y PRENDAS

MEDIACION: LA LOTERIA no debe desaparecer, porque se crearía un un estado igual al de la Ley Seca. Sus beneficios, en partes proporcionales, se podrían destinar a crear Administraciones de Correos, (que sustituirían a Colectores) y amortización de la Deuda Interior. Unica prima, 10 por ciento a Revendedores, Inválidos, Ancianos y Vidrieras, J. Naveira, S. en C., Galiano 94, «La Casa Ros y Novoa». Pida tu ticket.
V-9 21995 3 Ag. 13

POR 200 PESOS, Mesa billar, de Viuda, propia para Campeonato, buenas bolas y paño casi nuevo. Informan: Monte 407, (Café).
V-9 21913 2 Ag. 6

VENDO TODOS MIS MUEBLES: cuarto, 22 pesos; otro, 3 cuerpos, elegantísimo, 40 pesos; sala, recibidor tallado, 20; nevera botellón 8 pesos; Singer, gabinete; piano, cuerdas cruzadas, sin comején 25 pesos Estrella 44.
V-9 21947 2 Ag. 6

MAQUINA SINGER, ovillo central, completamente nueva, 18 pesos; radiola 33, 17 pesos; piano de estudio, 17 pesos; nevera chica, botellón, 8 pesos; máquina de escribir 7 pesos Prado 60 altos.
V-9 21932 2 Ag. 4

OBJETOS DE ARTE

Compramos y vendemos antigüedades. Precios de remate, jarrones, porcelana, chinos, Sajonia, platos, fuente coleccionista, estatuas, bronce, calamina, marmol columnas, lámparas, cuadros. Muchos muebles a capricho. «El Ras...», Zanja 52. U-4800.
V-9 21961 2 Ag. 8

EMBARCO, VENDO recibidor, sala, cuarto, caoba, comedor Arte Moderno lámpara vajilla cristales adornos piano a primera oferta razonable, Estrella 143 bajos, entre Lealtad y Escobar.
V-9 21859 1 Ag. 4

VENDO MONUMENTAL juego cuarto francés, enchapado, con adornos bronce. Perteneció a familia acaudalada. Otro de recibidor tapizado en Damasco, Arte Moderno; sofá con libreros laterales. Son muebles de gusto. Precios de ocasión, Neptuno 219, entre Oquendo y Soledad.
V-9 21878 1 Ag. 6

UNA CASA COMPLETA, 15 pesos mensuales, juego sala, comedor, cuarto, nevera, 2 lámparas, mesa-teléfono, 2 sillones-portal, 1 cama hierro, 1 fiambrera, 1 sombrerera y 1 mesa-escritorio. Tolo, 15 pesos mensuales. Libre conducción. Vanta a plazos en toda la Isla, «La Especial», Neptuno núm. 159.
V-9 20582 18 Jul. 17

«UNA CASA COMPLETA» de muebles y lámparas, 10 pesos mensuales, juego cuarto, juego comedor, juego sala, nevera, 3 lámparas, 2 sillones- portal, 1 cama hierro, 1 fiambrera. Todo, 10 pesos mensuales. Libre conducción. Ventas a plazos, a toda la Isla. «La Comercial», Neptuno 153.
V-9 20581 18 Jul. 17

MODERNO JUEGO CUARTO, caoba, lunas nuevas, 15 pesos; 3 cuerpos, último modelo, 32 pesos; aparador, $3.50; cama, $2.50; coqueta, $2.50; piano eléctrico, 25 pesos; victrola, 7 pesos. Indio 5.
V-9 21847 1 Ag. 5

MUEBLES EN GANGA

Juegos de cuarto Arte Moderno. $4.00 mensuales; comedor, caoba, último estilo, $3.00 mensuales; sala o recibidor, modernísimos. $3.00 mensuales; juego cuarto, tres cuerpos, caoba, últimas creaciones, $5.00 mensuales. Precios muy bajos.
GRANDES FACILIDADES. U-5427
"LA EMINENCIA", NEPTUNO 188
V-9 18987 1 Jul. 31

OBJETOS DE ARTE

Se liquidan a precios increíbles, porcelanas finas, bronces, mármoles, marfiles lámparas, cuadros, muebles y figuras chinas, platos de títulos, pianos y antigüedades, «La Predilecta». San Rafael 141 y Oquendo.
V-9 19591 7 Agto. 6

VENTAS

v9 MUEBLES Y PRENDAS

VENDO VITRINA LUIS XV, con porcelanas pintadas. Columna Onix, con porcelanas pintadas y bronces policromados. Columnas chiniescas con nácar. Regia lámpara bronce, para sala. Copas de porcelana Sevres y otros objetos Arte. Precios muy baratos, San Rafael 141, entre Soledad y Oquendo, «La Predileta».
V-9 21880 1 Ag. 6

MUEBLES DE TODOS estilos, especialmente «Arte Nuevo» y fabricación rápida a elección del cliente, con grandes rebajas al contado y ventajosas facilidades de pago. Tenemos comprador para sus muebles, en cambio por los nuestros, y liquidamos a como quiera todas las existencias. Alquilamos, incluso los de lujo, dándole opción a comprarlos, con la mitad de rebaja. **La Casa Ruisánchez**, (que anuncia la verdad), Angeles 13, esquina a Estrella, (del 25 al 31). Telf. A-2024.
V-9 15907 31 Jun. 30

MUEBLES EN GANGA

Juegos de cuartos 25 pesos; sala, 15 pesos; comedor, 25 pesos; escaparates, 6 pesos; con luna, 12 pesos; camas, 4 pesos; 6 sillas y 2 sillones, 9 pesos; neveras, 6 pesos; aparador, 5 pesos; cómodas, 5 pesos e infinidad de objetos que no se detallan, todos a precios de gangas. San Rafael 107. U-7926.

"LA PRINCESA"
V-9 20913 22 Ags. 6

MUEBLES MAS BARATOS que nadie juego cuarto $20, idem Arte Modernos $30; juegos comedor $20; juegos sala y recibidor $15; pianos escaparates $5; juegos mimbre, neveras, tomamos sus muebles en cambio; facilidades pago. La Universal, San José 87, entre Escobar y Gervasio. Teléfono U-7453.
V-9 21789 31 Agt 6

OBJETOS DE ARTE

Gran liquidación. Porcelanas, bronces, marfil, juegos comedor, cuarto, sala, lámparas, pianos, neveras, Frigidaire, máquina escribir y coser, etc. Compramos objetos Arte, «Los Tres Hermanos», Consulado 94. A-4775.
V-9 21882 1 Ag. 8

MUEBLES DE OFICINA

Compra. Venta: Archivos, Cajas, Bufetes, Butacas, Tarjeteros «Kardex». Mimeógrafos, Adresógrafos, máquinas de escribir, sumar y calcular. De todo para Oficinas, Compostela número 53, cerca de Obispo. Telf. A-7744.
V-9 21556 29 Ag. 5

VENDO JUEGOS CUARTO Y COMEDOR A $20 A-9540

Juego sala, $10.00; neveras, $5.00, aparadores, $3.00; sillas, 40 centavos; burós, máquinas coser, escribir, a $6.00, radios y todas clases muebles. **EL MODELO**, Monte 402, casi esquina a Tejas.
COMPRO DE TODO. A-9540
V-9 19123 3 Ag. 3

10 UTILES DE OFICINAS

Buros, Máquinas

De Oficina, escribir, sumar, calcular coser, mimeógrafos, adresógrafos, multígrafos, archivos, cajas caudales, libreros, mesas y equipos Oficinas en general. No reparo precio. Véalos, Villegas 6, A-8054, Losada.
V-10 21568 2 Ag. 5

VENDO Y COMPRO muebles para Oficinas, máquinas escribir, archivos, burós, libreros, Kardex, satélites, tarjeteros, cajas seguridad, mimeógrafos, pupitres, butacas, sillones, ventiladores, Progreso 3, entre Aguacate y Villegas. M-8638.
V-10 21545 29 Ag. 5

11 INSTRUMENTOS DE MUSICA

PIANO DE MARCA muy conocida, en flamante estado, gran sonoridad. Precio de situación, San Rafael 141. bajos, entre Soledad y Oquendo.
V-11 21879 1 Ag. 6

POSTURAS DE COCOS

Vendo diez mil. De más de una vara, a veinticinco centavos. De menos de una vara, a veinte centavos Preguntar en Arroyo Arenas, en el Café de la esquina de la Iglesia, por la finca Tarafa, de Emilio Pérez.
V-15 21640 29 Ag. 8

REPARACIONES

9 MUEBLES Y PRENDAS

REPARACIONES DE MUEBLES. Casa Pardo. U-5761. Por poco dinero, barnizamos a muñeca, esmaltamos (Duco), pintamos mimbres a vapor, Tapicería general, los reformamos dejándolos modernos, azogamos espejos. Trabajos garantizados, San Rafael 130.
R-9 20294 15 Ag. 14

ARREGLAMOS MUEBLES Esmaltamos, barnices y tapicería en general. Pintamos mimbre eléctricamente. Absoluta garantía en nuestros trabajos. Pedro García Espinosa. Telf. U-4424 Hospital 20 entre Neptuno y S. Miguel
R-9 20018 1 Jul. 31

DINEROHIPOTECAS

d1 SE TOMA

DESEA COLOCARSE UNA joven española para los quehaceres de una casa. Llame al Telf. M-8798.
D-1 21986 2 Agt 6

d2 SE OFRECE.

DINERO EN HIPOTECA, desde 500 hasta 55,000 pesos, al tipo más bajo, Habana y sus repartos, Mucha reserva. No pregone sus negocios. Llame: M-9763.
D-2 21994 3 Ag. 8

SI NECESITA DINERO

Lo facilito con garantía de Acciones Compañía Cubana Electricidad. También compro. Descuento pagarés o aceptaciones de comerciantes, pagarés con fiador. También sobre bóvedas, panteones. Sr. Gorriarán, Metropolitana 808. M-6667.
D-2 21749 31 Agt 21

DINERO

No pierda tiempo. Cuando necesite tomar dinero en hipoteca o pagarés, vea a Fernández Alvarez, San Ignacio 50. Telf. A-4432, de 2 a 5. Operaciones rápidas y absoluta reserva.
D-2 21874 1 Ag. 31

DINERO

Doy grandes y pequeñas cantidades en hipotecas, desde el 7 por ciento en adelante, para La Habanan y sus Barrios. También tengo para los Repartos. Operación rápida y absoluta reserva.
JULIO C. GRANDA
Obrapía 33. Telfs. M-5921 y F-5759
D-2 17779 20 Jul 23

Dinero sobre joyas.
PRESTAMOS
Desde el 1 %
O-2 21715 31 Ag. 3
Vendemos muebles, joyas, baúles y maletas.

«LA PERLA»
Animas 84. casi esq. Galiano.
D-2 10406 27 Jul. 26

DINERO-HIPOTECAS

d2 SE OFRECE.

ANTICIPO

Todo el efectivo que Ud. necesite en los procedimientos judiciales, intestados, testamentarias, etc. **García Tuñón, Cuba 81,** altos. Teléfono A-4005.
D-2 20479 17 Ags. 16

COMPAÑIA DE PRESTAMOS, Amargura 56. A-6538. Prestamos 40 pesos hasta 300.00 pesos. Pagaré y fiadores, devolviéndolo durante 6 meses o un año. Interés, 1 y medio por ciento mensual.
D-2 21844 1 Ag. 8

d4 GIROS Y LETRAS.

N. GELATS Y COMPAÑIA

Las tenemos en nuestras bóvedas, construídas con todos los adelantos modernos y las alquilamos para guardar valores de los interesados. En esta oficina daremos todos los detalles que se deseen.

CAJAS RESERVADAS
106 Aguiar 108 esq. a Amargura.
D-4 19776 10 Ag. 10

PARA EL HOGAR

pd2 MASAJISTAS.

CASA PARTICULAR, da comida a domicilio, a módicos precios. Variación de comidas todos los días. Llame: Telf. A-9085.
PH-2 21918 2 Ag. 7

PARA LAS DAMAS

pd2 MASAJISTAS.

MASAGE SUECO, Masajista experta únicamente esta semana. Aproveche y pruebe uno, Hotel Boston, habitación 61.
PD-2 21865-66 1 Ag. 5

pd3 INTERES PARA LAS DAMAS

SISTEMA CORTE ALEMANY

Compruébelo con 3 clases gratis; encontrará facilísimo, rápido y perfecto, invento nuevo, precioso, garantizo en 2 meses. Aprenderá con título. Clases día y noche y domicilio. Inventora: Matilde Alemany, Aguila 121, altos, entre San Rafael y San José.
PD-3 21584 29 Agt. 29

«EL ROSAL», CALZADO a medida, señoras, caballeros y niños. Especialidad pies delicados o defectuosos. Hacemos y forramos, con tela de su vestido. Vamos a domicilio. Precios situación, Real 65, Puentes Grandes FO-1294.
PD-3 21254 26 Ag. 25

FAJAS Y SOSTENEDORES

Fabricamos completo surtido de fajas de vestir para señoras, patente de esta casa en fajas para suspender el COLON, estómago y riñón. Fabricamos también la faja PRINCESA, la que hace más esbeltez y bonito cuerpo, fajas para todas clases de operaciones, braguero a la medida, medias de goma y todos cuantos aparatos abarca nuestro giro. Contamos con expertas operarias para atender a las damas. Ordenes por Correo.

M. LOPEZ Y CIA.
Obispo 56. Telf. M-9706.
HABANA
PD-3 18982

ENSENANZAS

e1 PROFESORAS Y PROFESORES

BAILES: R. CAÑAS

Profesor chileno. Danzón, Son, Fox, Blue, Tango. Aprendizaje rápido. Doy práctica con enseñanza. Bailes de Teatros. Seriedad. Competencia.
E-1 21998 3 Ag. 8

QUIEN ADELANTE NO MIRA, atrás se queda. Inglés: profesor experto de Londres. Enseñanza rápida. Pronunciación correcta. Farnes, Hotel «Royal Palms», Industria y San Rafael. Telf. A-7277.
E-1 21841 1 Ag. 6

PROFESOR AMERICANO, de Boston, abogado, con certificado de la Universidad de Yale. Clases de INGLES, método moderno, rápido y eficaz; especialidad alumnos retrasados. Teléfono, antes 6 p. m M-8979.
E-1 21606 30 Agt 6

INGLES

Enseñado por profesora americana. Sorprendentes resultados, en pocas semanas. El discípulo leerá, escribirá y hablará el inglés, en breve tiempo. Lecciones a domicilio también. Miss Kapan, «Gran Hotel», Teniente Rey y Zulueta. M-9896.
E-1 21253 26 Ag. 25

ACADEMIA "ADAMS"
CUATRO ASIGNATURAS $3.00
GRATIS ESTE MES

Inglés, Francés, Alemán, Taquigrafía «Pitman» y «Gregg», Mecanografía, Ortografía, T. de Libros, Correspondencia, Aritmética. CLASES FOR CORRESPONDENCIA, Asignaturas del Bachillerato. Curso procurador. Pida Prospectos. **Neptuno 78 y 80 altos, esquina Manrique M-7849.**
E-1 19287 4 Ag. 3

INGLES, TAQUIGRAFIA, (INGLESA y española). Teneduría, Cálculos Mercantiles. Aritmética. Algebra. Caligrafía. Mecanografía y Ortografía. Clases a domicilio, por el profesor F. Heitzman. Monte 103, altos. Telf. M-9247.
E-1 20115 13 Agst. 15

INTERES GENERAL

¡HERNIADOS
NO COMPREN SIN PROBAR: PRUEBEN Y DESPUES COMPREN

ALL ROUND Nuevo breguero, distinto a los demás, inoxidable, 5 años garantía, adaptación y presión perfectas, ALL ROUND es suave, cómodo, sin borde que moleste y con mayor radio de acción sobre el anillo **herniario**. ALL ROUND permite ver si su hernia está bien retenida. No necesita tirantes por entre las piernas. ALL ROUND, se da 10 días de prueba GRATIS. Precio desde $5.00. Venta únicamente, antiguo y acreditada casa de ortopedia. A. D. Román, Luz 87.
I-G 21674 29 Agt 5

SEMILLAS DE HORTALIZA

Para la cosecha de 1934. Especialidad en Cebollinos de Canarias, Pimientos, Berengena, Lechuga, Coliflor, Rabanitos y toda clase de hortaliza de las mejores para el clima de Cuba. Enviamos Catálogo gratis, Armand y Hermano Jardín «El Clavel» Marianao. Telfs. FO-7029 y FO-7238.
I-G. 21864 1 Ag. 16

POR GRATITUD y para bien de los enfermos del Estómago Hígado, Vesícula Biliar, Colitis, Ulcera, Intestinos, etc., enviaré nombre y detalles del notable patente moderno que gracias a Dios me libró en poco tiempo de antiguos y dolorosos sufrimientos. Mande las señas a Joyería Marzo, Galiano 88, Habana.
I-G. 21863

A LOS QUE TIENEN INTERESES en la provincia de Lugo, España: Se les informa que el procurador don Dositeo López Díaz, ha organizado una sección para la administración y compra venta en la provincia de Lugo de bienes de todas clases con positiva experiencia y eficacia para la defensa de los intereses de sus clientes. España, Lugo, calle Manuel Becerra 24, bajo.
I-G 10685 8 Agos 5

M.E.C.D. 2016

AL MARGEN

"...NI UN MINUTO MAS, NI UN MINUTO MENOS"

Por RAUL MAESTRI

NO pretendemos recordar, con la sangrienta ironía consiguiente, la frase usual con que Machado solía desfogar su vesania contra todo un pueblo. El pseudo-sacramental minuto de las doce del día del veinte de mayo de 1935 será ya para siempre en la tosca inteligencia de este desterrado del mundo como tiro de suicidio que incesantemente se repite y que, para mayor crueldad, no asesina de una vez. El minuto machadista fueron ocho interminables años de pesadilla nacional-pero Cuba no se entregó nunca a esta pesadilla y al cabo, como tenía que ser, la ha superado y seguirá y ha de seguir cristalizando esta superación.

Machado nunca dominó a Cuba. En el primer momento la engañó engaño del que ni entonces (permítasenos humildemente recordarlo) participamos. Después, en una lucha que por parte de él y de los suyos tuvo netos caracteres patológicos, la aherrojó. Pero ni la estafa ni la compulsión son presupuestos o elementos de un régimen que, a título evidente, disfruta y administra el dominio. El machadato ni siquiera fué un régimen. No pasó de la satrapía, aunque de satrapía hábilmente urdida. Y todo ello es menester consignarlo, en esta precipitación del primer entusiasmo, para la mayor gloria de la patria cubana. Machado y su satrapía eran el reducto en que se habían enquistado, y a todos nos amenazaban con sangre y fango, las fuerzas viejas y corrompidas de Cuba. Pero Cuba ha demostrado, en un espectáculo de solidaridad sin paralelo, que en ella hay fuerzas de revolución bastantes para garantizar a nuestra historia sus mejores reivindicaciones.

Y es ese el minuto grávido a que pretendemos aludir. Es menester que por sobre todas las peripecias y elusiones de la transición los cubanos hagamos clara y enjuta conciencia—y con nosotros los extranjeros que de algún modo tengan intereses afines—de la naturaleza y sentido del momento: esto es, que realicemos en nosotros cabalmente la Revolución que realiza Cuba. Ahora, ya, ni un minuto mas ni un minuto menos...

El gobierno de Machado—ha dicho la pluma cubana de Márquez Sterling—se diferenció del de sus precesores en las proporciones. Si bien medimos el pensamiento, quiere él decir que el sentido histórico del machadato no ha sido otro que el de síntesis y sublimación a un tiempo de los principios y maneras que tan menguada han hecho la historia de la República. El machadato, pues, no era solamente (ni aún en primer término) Machado, sino la sentina donde se recogieron y enquistaron los vicios de pensamiento y acción que tan mal han traído a Cuba. Unos y otros exudaron una costra de inercia—en forma de intereses y leyes—que los apartó de la realidad en florecimiento de la vida nacional, a punto de hacer imposible todo entendimiento o toda normal sucesión.

En estas circunstancias el problema no era otro que una guerra entre la costra que impedía el desarrollo con los factores mismos del desarrollo. Una guerra que implicaba, a su vez, un dilema: o la muerte civil de Cuba o la revolución del desarrollo cubano contra los que lo coartaban. En la raíz, eran éstas las únicas posibilidades históricas. En la apariencia—en la apariencia política y diplomática—las posiciones que no partieran de este dilema y que frente a él no tomaran un resuelto partido, eran y son y serán posiciones falsas e infecundas, posiciones condenadas al fracaso.

Ahora bien: Si algún legítimo orgullo asiste hoy a la cubanidad es el hecho y la convicción de que la vieja costra resulta, impotente contra los impulsos del desarrollo nacional. Esto es: la realidad se ha encargado, contundentemente, de resolver el dilema: Cuba no morirá ya que Cuba está en trance y cinta de vitalidad revolucionaria. De ahora en adelante la historia de Cuba ha de transcurrir bajo el signo de una Revolución—o ha de atascarse nuestro devenir en pendencias que son la palmaria negación de la historia misma.

A estas alturas lo primero que hemos menester es —repito —hacernos plena conciencia de la coyuntura revolucionaria. Sería ridículo alimentar todavía un concepto operático de la revolución. La revolución no es el trajín de un día ni es el aparato formal. Menos aún debemos hacernos una idea farisaica de la revolución. La revolución no es—ni puede ni debe ser—el desórden. Tampoco la negación de la constitucionalidad, sino su orientación a una fase constituyente, a una etapa de derecho propio. En este único posible sentido, la Revolución es la Necesidad, y la necesidad es el criterio maestro de toda acción.

El hecho que hoy exalta a Cuba es, en primer término, la obra de todos los cubanos, que han sabido mantener año tras año una resistencia sin ejemplo y, al cabo, una huelga general formidable de un muy concreto contenido político. Es, directamente, la obra de los Partidos y movimientos políticos organizados en Oposición—y es estricta justicia consignar una especial mención del ABC—y de los mejores elementos del Ejército Cubano, que tan gallarda y noblemente ha sabido reivindicar sus necesarios prestigios. Es, también, consecuencia de la llamada Mediación, que fué la oportunidad de planteamiento de los problemas nacionales que facilitara—en horas en que la tiranía condenaba al clandestinaje toda actuación—el Honorable Embajador B. Sumner Welles. En cuanto a lo último, basta con lo hecho para la satisfacción y el nombre del diplomático de Washington.

El esfuerzo común de todos no se perderá, y a todos nos ahorrará nuevas y más graves zozobras, si sabemos agotar sus últimas posibilidades. Estas radican en una era constituyente (por lo tanto, en una era de específica legalidad) que preludia una nueva y sincera constitucionalidad. Es el justo momento.

Los jefes de la campaña de rehabilitación, citados para hoy por Roosevelt

El presidente de EE. Unidos desea que se restablezca en breve la normalidad en Cuba

Uno tras otro, los Estados se van sumando al plan del Jefe del Gobierno encaminado a retirar del cultivo alguna tierra para reducir los sobrantes de los productos de la agricultura

WASHINGTON, agosto 13 (AP.)—El presidente Roosevelt convocó hoy a los líderes de la campaña de rehabilitación nacional para una reunión que se efectuará mañana en la Casa Blanca, para estudiar los planes para la sincronización del movimiento.

El presidente manifestó que dedicaría la semana que piensa pasar en Wáshington—un intermedio de sus vacaciones de agosto—a sus planes de rehabilitación.

Míster Roosevelt aparentemente está satisfecho de la situación en los Estados Unidos, pero está siguiendo muy de cerca los sucesos en la atribulada República cubana. Mr. Phillips, subsecretario de Estado, mantuvo informado al presidente de los últimos acontecimientos en La Habana durante el día de hoy.

Se aseguró en los altos círculos oficiales que el Gobierno de Wáshington estima que con la caída del régimen machadista ha terminado la lucha política; pero que desea la restauración de la normalidad en Cuba lo antes posible.

SE SUMAN LOS ESTADOS AL PLAN AGRICOLA DE ROOSEVELT

CHICAGO, agosto 13 (AP.)— Uno tras otro los Estados de la Unión americana se están sumando al plan del presidente Roosevelt para retirar ciertas tierras del cultivo, con el fin de reducir los sobrantes de productos agrícolas y aumentar los parques nacionales y tierras de caza vedada.

BRECHA ENTRE LOS LIDERES DE LA HUELGA DE LECHEROS DE NUEVA YORK

NEWPORT, Nueva York, agosto 13 (AP.) —Los líderes del movimiento huelguista de los lecheros del Estado de Nueva York no han podido ponerse de acuerdo sobre ciertos particulares, con el resultado de que Albert Woodhead, líder de la región occidental ordenó la suspensión de la huelga en el territorio bajo su supervisión. Felix Piseck, líder de la parte central del Estado, anunció por otra parte, que no estaba dispuesto a permitir que terminase la huelga.

Woodhead dió órdenes de que se suspendiese la marcha sobre Albany que tenían proyectada para mañana los huelguistas.

LA GENERAL MOTORS EN BUEN ESTADO FINANCIERO

NUEVA YORK, agosto 13 (AP.)—La General Motors Corp., en el estado detallado entregado hoy a los accionistas informa que el total de activo al finalizar el primer semestre de 1933 era de 331.272.833, de cuyo total la suma de 200.488.763, era efectivo y valores del Gobierno.

El total de activo en diciembre de 1933 era de 283.258.874, del cual 172.780.695 pesos estaban en efectivo y valores negociables.

El capital neto de operación era de 259.499.83 pesos, sin incluir los balances existentes en bancos cerrados.

Las ganancias para el primer semestre fueron de 1.01 peso por acción común, de lo cual el 90 por 100 representa las ganancias del segundo trimestre.

El humanismo internacional lo recomienda un príncipe indio para curar los males temporales en el mundo

CHICAGO, agosto 13. (AP.)—El humanismo internacional— derivado de la habilidad del hombre para razonar y distinguir—fué defendido hoy como el único medio de resolver los males temporales del mundo.

Raja Jai Prithvi Bahadur Singh, Príncipe de Nepal, India, que hace mucho tiempo renunció al título y a las riquezas según explicó, «para servir a la humanidad más bien que regir una parte de ella», dió a conocer los principios de su filosofía, manifestando que se propone realizar una campaña en todo el mundo.

Cerca de doscientos cincuenta jefes de las cien sectas estarán representadas en una conferencia que se celebrará en breve para cambiar ideas con el propósito de «unir la inspiración de todas las fes en la solución de los presentes problemas del hombre». La reunión de los filósofos para un asalto pacífico a la ignorancia, el prejuicio y el seccionalismo mental ha comenzado ya. Desde los cuatro rincones del mundo comienzan a llegar delegados para hacer del hombre el vecino del hombre y convertir el mundo en un lugar más adecuado a la vida.

El Príncipe Indio dijo que considera la unión de los credos como el acontecimiento más importante del siglo.

Durante cuatro años, agregó, la India,—cuna de diversas religiones—ha formulado planes para traer a representantes de sus distintos credos a este país. No son la intención de enseñar una fe mística del Oriente, sino para dar a conocer la mejor de sus filosofías y ponderar la mejor de las contribuciones occidentales.

«Jamás—dijo el Príncipe—los representantes de todos los credos, razas y países se ha unido para buscar soluciones espirituales a los urgentes problemas del momento que dificultan el progreso humano».

Máximos honores para los aviadores italianos que fueron a Chicago

También pusieron su piedrecita...

El grabado recoge los instantes en que los maestros públicos, unos de los más sufridos servidores del Estado, desfilaban por las calles más céntricas de la urbe, reclamando el pago de sus haberes atrasados. A cada paso tenían que sostener reñidos encuentros con la Policía, que trataba de disolverlos. Más de 30 de los manifestantes fueron arrestados pero felizmente no hubo que lamentar ninguna desgracia personal.

Mussolini no participó en la comitiva con el fin de dejar toda la gloria a los aviadores

El Duce abrazó y besó a Italo Balbo, entregándole luego el bicornio de mariscal del aire. Ascensos y cruces para todos los que hicieron el vuelo. Medalla de oro para los caídos

ROMA, agosto 13. (AP)—El vuelo en masa a los Estados Unidos y regreso ha sido «consagrado como una revolución en el cielo de dos continentes», según declaró hoy el primer ministro Mussolini en un discurso pronunciado a los aviadores de Balbo después de una procesión triunfal bajo el histórico Arco de Constantino.

El Duce, vistiendo el uniforme de comandante de la milicia de camisas negras, confirió el título de Mariscal del Aire al ministro de Aviación general Italo Balbo, jefe de la expedición trasatlántica y ascendió un grado a todos los oficiales que participaron en el vuelo.

El jefe fascista, dirigiéndose a los miembros de la escuadrilla formados en el monte Palatino, predijo que «han de transcurrir muchos años antes de que la aviación de los demás países» iguale la hazaña que se completó ayer con la llegada de los aviadores a Ostia.

Mussolini abrazó y besó a Italo Balbo en ambas mejillas y le entregó el bicornio de Mariscal del Aire después que el jefe de la escuadrilla le rindió un informe acerca del vuelo a Chicago y regreso.

Además de los ascensos, el jefe del Gobierno concedió a los aviadores Medallas al Valor.

La Medalla de Oro, el más alto premio concedido al valor, fué entregada a los parientes del sargento mecánico Quintavalle, muerto en Amsterdam al comienzo del viaje y del teniente Squaglia, que murió en un accidente en las Azores en el vuelo de regreso.

El Rey Víctor Manuel recibió a los aviadores antes de la marcha triunfal y del discurso del primer ministro.

El discurso del Duce expresó su regocijo por el éxito del vuelo, pero dijo que había que lamentar la muerte de dos aviadores. Clasificó a los muertos como «el ciego tributo de la fatalidad que exigen todas las grandes empresas».

Desde que comenzó el vuelo consideró matemáticamente seguro el éxito de la expedición, dijo el primer ministro, añadiendo que el país ha ganado enorme prestigio, pues mientras la escuadrilla estuvo en el aire el nombre de Italia se pronunció por centenares de millones de almas en todo el mundo.

La llegada a los Estados Unidos, siguió diciendo Mussolini, ha servido para avivar el patriotismo de la gran masa de italianos residentes en aquel país.

Cuando presentó a los aviadores al Duce, el general Balbo dijo que esperaba que «a cambio de todo lo que habéis hecho por nosotros, algún día nos honrará pidiéndonos nuestras vidas».

Al terminar la ceremonia los aviadores hicieron el saludo romano y lanzaron el grito fascista «A Noi».

A presencia de un enorme público, los héroes del doble vuelo trasatlántico se dirigieron a pie pasando por el histórico Arco de Constantino mientras sonaban las salvas de cañón y millares de mujeres fascistas arrojaban flores y hojas de laurel a su paso.

Entre atronadoras salvas pasaron primeramente por arcos formados con las banderas fascistas.

El primer ministro Mussolini que deseaba que los aviadores recibieran por entero los aplausos ,no participó en el triunfo.

Después de una noche que pasaron tranquilamente con sus familias, los aviadores se levantaron temprano y se dirigieron al Palacio del Quirinal para asistir a la recepción que les ofrecía el Rey Víctor Manuel. Su Majestad les recibió cordialmente en el Salón del Trono con su primo el Duque de Aosta.

Después de la recepción en Palacio, los aviadores marcharon a la Plaza Venecia y de allí a la calle Nuevo Imperio en dirección al antiguo Coliseo. En la Vía Veinticuatro de Mayo el entusiasmo del pueblo paralizó totalmente el tránsito público.

Esta tarde Balbo y los aviadores asistieron a dos recepciones, una dada en el centro del partido fascista y la otra por el gobernador de Roma en el edificio del Capitolio.

La flor y nata de las tropas de A. Hitler desfiló ayer por Berlín

Pudieron evitarse en Irlanda, ayer, los desórdenes sangrientos que se temían durante la conmemoración patriótica

Los enemigos políticos del presidente de Valera se basan en la declaración de la ley marcial en el país para atacar al Gobierno. Las ceremonias en el cenotafio, suspendidas

DUBLIN, Estado Libre de Irlanda, agosto 13. (AP).—La nerviosidad y excitación que reinaban y que recordaban las que existieron en el período que provocó la guerra civil hace más de una década se desvanecieron en esta capital en vista de que el anunciado choque entre los camisas azules del general Owen O-Duffy y las autoridades no llegó a registrarse.

Se temía que ocurrieran desórdenes en relación con las ceremonias que debían efectuarse en el cenotafio de Leinster a la memoria de Arthur Griffith, Michael Collins y Hevin O-Higgins, héroes nacionales de los primeros días de la historia del Estado Libre, pues O-Duffy se proponía organizar una manifestación que el presidente De Valera prohibió.

El Gobierno estaba preparado para cualquier contingencia, a cuyo efecto había estacionado patrullas de policía en las calles principales y dispuso la custodia de los edificios públicos.

Un gran tumulto se registró al mediodía cuando seis camisas azules salieron vestidos de uniforme de su círculo, siendo atacados por un grupo numeroso de personas. La policía acudió en auxilio de los seis camisas azules, ya bastante maltratados por el pueblo, y los condujo nuevamente hasta el centro.

Las ceremonias oficiales en el cenotafio se suspendieron por vez primera en la historia desde que se erigió el monumento. Sólo fueron admitidas en el campo algunas personas, pero ni siquiera asistieron los parientes de los héroes.

Los funcionarios del Gobierno, así como O-Duffy y el expresidente Cosgrave, enemigo del régimen De Valera, permanecieron alejados del cenotafio. Se tiene entendido que O-Duffy abandonó la ciudad después del acuerdo que adoptó de acatar la orden del Gobierno contra la celebración de manifestaciones uniformadas.

Los enemigos políticos de Mr. de Valera se aprovechan de la declaración de la ley marcial para atacar al Gobierno, basándose en que los republicanos censuraron duramente al presidente Cosgrave cuando la utilizó contra el ejército republicano.

Los camisas azules continúan haciendo preparativos para las manifestaciones que celebrarán en las iglesias en distintos lugares el domingo próximo, creyéndose que el Gobierno no tratará de impedirlas.

Otro grupo atacó a varios camisas azules esta noche en los momentos en que salían del círculo de la plaza Parnell. La policía intervino dando una carga, pero fué barrida por la muchedumbre y algunos agentes recibieron golpes. Cuando se restableció el orden dos de los camisas azules fueron conducidos al hospital con heridas en la cabeza.

Cincuenta y cuatro parejas nazis contrajeron matrimonio en el templo de Los Apóstoles

Crear trabajo artificialmente no es un remedio, dijo el ministro alemán de Economía, y no es útil poner al pueblo a trabajar cuando los negocios no pueden digerir el trabajo

BERLIN, agosto 13 AP.— Una marcha espectacular de 11.000 schutzstaffel, o sea la élite de las tropas del Canciller Hitler, fué motivo de emoción para los residentes de Berlín que gustan de esta clase de manifestaciones.

Una brigada de la parte oriental de Alemania, vestida con uniformes negros y brunos, acampó ayer en Doeberitz, histórico vivac de los ejércitos imperiales a diez millas de la capital.

Penetraron hoy los miembros de la brigada en Berlín, donde después de ser revistados por el capitán Enrst Roehm, jefe de las tropas de choque, desfilaron por las calles, que estaban llenas de colgaduras y banderas y pasaron por la puerta de Brandenburgo. Cantando el «Deutschland uber Alles» pasaron por el Lustgarten y depositaron después varias coronas en el cenotafio vecino.

El doctor Joseph Goebbels, ministro de Propaganda del Reich, tuvo como invitados a varios preeminentes representantes Nazis.

Cincuenta y cuatro parejas nazis contrajeron matrimonio en la Iglesia de los Apóstoles, situada en el centro de la ciudad oficiando un pastor protestante quien dijo que es opinión del Canciller que las mejores familias son las que saldrán de estos bravos soldados de la Patria.

NO ES REMEDIO CREAR TRABAJO ARTIFICIALMENTE

COLONIA, Alemania, agosto 13 AP Kurt Schmitt, nuevo ministro de Economía del Reich, recomendó hoy en un discurso a los industriales y hombres de negocios que procedan con calma, pero que no cedan a la utopia.

Schmitt reemplazó recientemente al doctor Alfred Hugenberg, jefe del partido nacionalista.

Declaró Schmitt que aunque Alemania tiene ahora más personas empleadas que antes de la guerra mundial, el problema del trabajo continúa siendo agudo. Crear trabajo artificialmente, dijo, no es un remedio, agregando: «No es útil poner a trabajar al pueblo cuando los negocios no pueden digerir el trabajo que se ofrece».

Recomendó una lenta absorción de los brazos «pues el régimen no debe incurrir en el riesgo de un revés». También hizo un llamamiento al país para que tenga confianza de manera que los inversionistas extranjeros puedan darse cuenta de que el dinero que coloquen en Alemania está seguro.

El entusiasmo férvido de la juventud, dijo, debe ser encauzado por canales adecuados, pues «nuestras industrias necesitan hombres responsables que conozcan sus negocios y debe reconocérseles su capacidad sin mirar quienes sean».

Asaltado un club de golf en Wisconsin

Seis bandidos con armas recortadas se apoderaron de 3.300 pesos en efectivo

KENOSHA, Wis., agosto 13 (AP.) —Seis bandoleros armados con escopetas recortadas asaltaron a doscientos socios del Nippersink Country Club, en la mañana de hoy, escapando con un botín de tres mil trescientos pesos en efectivo.

El líder de los enmascarados se paró en el medio del salón de baile y disparó su escopeta dos veces contra el piso, ordenando a todos los presentes que se acostaran boca abajo en el suelo. Procedieron entonces los bandidos a un registro sistemático de las ropas de todos los presentes.

Un empleado del club dió el aviso telefónico al sheriff del Condado, quien llegó al lugar de los hechos en los precisos momentos en que los bandidos se alejaban rápidamente en dos automóviles.

Tres morenos acusados del asesinato de una muchacha blanca fueron lynchados

TUSCALOOSA, Alabama, agosto 13. (AP).—Tres negros que eran trasladados desde Tuscaloosa a Birmingham en espera de que se les juzgara por el delito de haber asesinado a una muchacha blanca de 21 años de edad, fueron arrebatados por un grupo de individuos, los cuales lograron llevárselos a Woodstock, a 23 millas al oeste de Birmingham donde les dieron muerte.

Los morenos, Dan Dippen de 18 años, Elmore Clark de 28 y A. T. Harden de 16 estaban procesados por la muerte de Miss Vaudine Maddox ocurrida hace varias semanas en el condado rural de Tuscaloosa.

Arrestaron a personajes que jugaban

Un procurador general con 35 milicianos sorprendió en un club a jugadores

YARMOUTH, Massachusetts, agosto 13 (AP.)— Un grupo de personas alegres, compuesto de cerca de trescientas cincuenta almas, figurando en el mismo muchas personalidades sociales y políticas del Estado, fué disuelto esta madrugada cuando el procurador general del distrito George B. Lourie al frente de treinta y cinco milicianos realizó un raid en llamada Casa de Madrid, círculo que pertenece al Yarmouth Beach Club.

Los milicianos hicieron treinta y cuatro arrestos y se apoderaron de gran cantidad de útiles destinados al juego por valor de veinticinco mil pesos, así como de una gran cantidad de licores variados.

Entre los detenidos se encuentran ocho funcionarios del Municipio de Yarmouth usando uniformes.

EL VAPOR «NORTH SHORE» SE ESTA HUNDIENDO; PERO LA TRIPULACION SE SALVO

QUEBEC, Canadá, agosto 13.—AP. —El vapor «North Shore» de la Clarke Navigation Company que anoche chocó con unos bajos cerca de Punta Armourt en St. Lawrence se encuentra en malas condiciones hundiéndose lentamente.

Los pasajeros, entre ellos Monseñor Andrea Vassallo, Delegado del Papa en Canadá, y varios otros dignatarios católicos que se dirigían a un Congreso en Rimouski, así como los tripulantes del buque desembarcaron sin novedad.

CONFERENCIA UN MINISTRO CANADIENSE CON EL JEFE DEL GABINETE NEOZELANDES

NUEVA YORK, agosto 13.—AP.—H. H. Stevens, ministro de Industria y Comercio canadiense conferenció en esta ciudad con el primer ministro G. W. Forbes de Nueva Zelandia acerca de la posibilidad de aumentar el comercio entre los dos dominios británicos.

Forbes, que se dirige a Nueva Zelandia después de asistir a la conferencia económica de Londres, dijo que existe un movimiento para reemplazar el actual pacto comercial con Canadá que expira en el mes de noviembre por un nuevo convenio.

El comercio entre las dos posesiones británicas desde el mes de enero acusa alza en lanas, manzanas, pieles y otros artículos.

Se ha notado gran aumento en las exportaciones de Estados Unidos para dieciseis países

Los aumentos en la exportación se notaron especialmente en los embarques con destino a la Argentina, Brasil, Chile, Venezuela, Colombia y México. Para España no hubo aumento

NUEVA YORK, agosto 13. (AP).—La Junta Nacional de Exportadores en un informe publicado hoy, da cuenta de un gran aumento notado en las exportaciones de productos americanos a 16 países, en diversas partes del mundo, durante el primer semestre de 1933.

La referida Junta ve en este aumento una indicación del progreso realizado por la industria americana en sus esfuerzos para recuperar el terreno perdido en los últimos tres años, y asegura que esta mejoría es una de las fases más alentadoras del presente movimiento alcista.

Los aumentos en la exportación se notaron especialmente en los embarques con destino a la Argentina Brasil, Chile, Venezuela, Colombia y México, siendo mucho mayores que en el período correspondiente del año anterior. Los tres países donde se notó mejoría fueron: Italia, Alemania, Francia, Finlandia, España, Bélgica Australia, Sudáfrica, Egipto y Nueva Zelandia.

«De estas exportaciones, el 67 por ciento fueron de artículos manufacturados; la proporción fué de 63 por ciento en el primer semestre de 1932.

«El comercio exterior americano, que comenzó a decaer hace 46 meses—desde septiembre de 1929—ha comenzado a mejorar»—dice el informe—«para el total de exportaciones para el mes de junio próximo pasado fué de $119,809, o sea 8 por ciento más que en el mismo período del año pasado.»

La numerosa colonia cinematográfica de Hollywood cuenta un nuevo miembro

La fotografía muestra a Gary Evans Crosby, de tres meses de edad, última adición a la colonia cinematográfica de Hollywood, en compañía de sus orgullosos padres: Bing Crosby, famoso cantante y actor, y Dixie Lee, bella actriz de la pantalla.

ISLAS PESCADAS

Por ANTONIO ESCOBAR

FRANCIA se ha anexado siete las que están cerca de las Filipinas; ninguna de ellas tiene más que tres cuartos de milla de tierra. Los nombres de algunas son: Itly, Ambroyna, Alba, Loaita y B... Hasta ahora no se había hallado en el resto del mundo de estos islotes de tierra.

Están al este de Palawan, del Archipiélago Filipino y fuera de la línea de la dominación americana. El gobierno francés antes de hacer la anexión consultó al de Washington y éste, según un despacho de la Prensa Asociada, manifestó que aprobaba el acto, porque prefería una ocupación francesa a una japonesa.

Esto lo dice la A. P. desde París; desde Washington dice la A. P. que los funcionarios del Departamento de Estado no tenían noticias de esta ocupación ni habían oído hablar de aquellas Islas hasta su mención en los telegramas de los periódicos.

Según despachos de Shanghai, las autoridades chinas de Cantón han pedido al gobierno chino que protesteste contra esa usurpación de la soberanía china al anexar un grupo de Islas en el mar de la China; y, lo más, han presentado una protesta en el Consulado francés de Cantón.

El gobierno chino ha ordenado que dos cañoneros vayan a investigar; ha declarado que ese grupo de islas es lo que se llama Islas Shisha, sin duda alguna, territorio chino.

Y aquí vemos un caso análogo de las Islas Carolinas, que pertenecían a España; y como ésta no tenía en ellas fuerzas militares ni autoridades civiles, Alemania se apoderó de una de ellas. El gobierno español protestó y Bismarck que entonces gobernaba el Imperio Alemán y que no quería lastimar a España para que ésta no se echase en los brazos de Francia, propuso que se sometiera la cuestión al arbitraje del Papa, quien falló en favor de España.

Ahora, contando como cuenta Francia con la aprobación de los Estados Unidos, no aceptará arbitraje y hará el despliegue necesario de fuerzas navales para que el gobierno chino, imitando a los actores, "retire por el foro".

Y, ahora ¿qué hará el Japón? ¿Protestará contra el acto de Francia? ¿O lo aprobará, reservándose el imitarlo cuando le convenga? ¿Solicitará la cooperación de Inglaterra?

En esto último no hay que pensar. Según todas las probabilidades la pretensión japonesa no sería acogida en Londres; donde a horas el Japón no es bien quisto y esto no por causas políticas, sino por consideraciones económicas.

Mr. Astbury, fabricante de ... dos, ha dicho en Londres, en estos días:

"Si el gobierno no hace ... pronto las fábricas del Lancashire tendrán que cerrarse". ¿Por qué? Mr. Entwistle, otro fabricante de Lancashire ha declarado que la situación actual es intolerable. Es necesario—ha dicho—"que una nación y otras le digan con claridad al Japón que si no se conforma con nuestra manera de vivir, sus artículos serán prohibidos en otros países".

Esto significa que el obrero japonés gasta menos que el británico en comida, en ropa, en alojamiento, etc. y por esto puede contentarse con un jornal más bajo que el británico.

Lo de "prohibir" los artículos japoneses es imposible; lo que se puede hacer es recargar los derechos de importación sobre esos artículos; pero, entonces, los fabricantes japoneses curarán producir aún más barato que hoy para seguir vendiendo.

El aguila azul, en respuesta al plan de Roosevelt aparece en todas partes

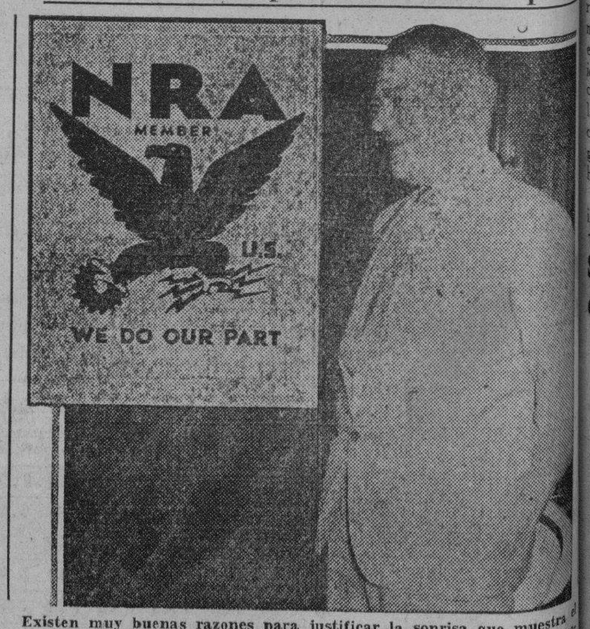

Existen muy buenas razones para justificar la sonrisa que muestra el general Johnson, director del plan de rehabilitación. En todos los pueblos y ciudades de los Estados Unidos ha aparecido la insignia del «Aguila Azul», en contestación al llamamiento hecho por el presidente a los industriales y comerciantes. Johnson ha sido el líder en la campaña para devolverle la prosperidad al pueblo americano y reducir el número de desocupados.

M.E.C.D. 2016