1A SECCION 1

SERVICIO DE THE ASSOCIATED PRESS
Esta queda autorizada para usar nuestro servicio y noticias de información.
HILO DIRECTO CON NUEVA YORK

DIARIO DE LA MARINA

El DIARIO DE LA MARINA es el periódico más antiguo de Cuba. Fué fundado en el año mil ochocientos treinta y dos.
SERVICIOS ESPECIALES DE ESPAÑA

1A SECCION 1

AÑO CIENTO UNO.—NUMERO 208. ACOGIDO A LA FRANQUICIA POSTAL HABANA, VIERNES, 28 DE JULIO DE 1933.—SANTOS VICTOR Y CELSO. (HIEMPO PARA HOY: BUENO) EJEMPLAR: 5 CENTAVOS

"SOY EL REPRESENTANTE DEL PRESIDENTE DE ESTADOS UNIDOS Y EL EMBAJADOR DE UNA NACION AMIGA DE CUBA" *declara Mr. Welles*

El Mediador repite las palabras de Roosevelt, en su mensaje a Cuba

«El apoyo moral del pueblo americano respaldará los esfuerzos por obtener un arreglo pacífico de los problemas de Cuba por medio del procedimiento ordenado de un Gobierno constitucional»

«La restauración de una verdadera paz política sólo puede sobrevenir por medio del consentimiento común de todos los elementos importantes en la vida cubana», dice el Embajador

Una reunión de suma importancia y trascendencia la celebrada ayer tarde en la Embajada de los Estados Unidos.

Estuvieron presentes en este acto, en el que se iban a discutir problemas de la naturaleza de las Reformas Constitucionales, los miembros escogidos al efecto por los sectores de la Oposición y los representantes de los Partidos Políticos. Además, presidió ese acto, el Embajador de los Estados Unidos, Honorable Mr. Sumner Welles.

A las cinco de la tarde todos los delegados, oposicionistas y miembros de los Partidos Políticos se encontraban en el salón de conferencias de la Embajada. A las siete de la noche, dos horas después, se daba por terminada la primera de estas entrevistas.

A esa hora mister Welles, por medio de uno de sus empleados, hizo que subieran hasta su despacho los periodistas cubanos a quienes dirige la palabra en esta forma:

—Supongo que ustedes desean conocer lo que se ha tratado aquí esta tarde, en esta primera reunión de la Comisión Técnica Mixta. Yo puedo deciries que me encuentro altamente satisfecho y puedo agregar que todas las personas que han participado en esta reunión han procedido, en todo tiempo, con un elevado espíritu patriótico.

—El tema principal de esta entrevista ha sido el de las Reformas Constitucionales; habiéndose llegado a un acuerdo en ciertos puntos fundamentales de dichas reformas.

—Se ha acordado aceptar el proyecto de Constitución presentado por la Oposición, así como que se tenga en cuenta como proyecto adicional el aprobado por la Cámara y pendiente en el Senado.

—Los cinco delegados de la Oposición, que asistieron a la reunión de hoy, representan formalmente todos los sectores de la Oposición, y están perfectamente preparados para seguir las deliberaciones en torno a estas cuestiones jurídicas.

—Mañana volveremos a reunirnos y también en los días subsiguientes hasta llegar a la terminación de estas discusiones.

Y terminó el Embajador con estas frases:

—Al principio de la reunión pronuncié un breve discurso, cuya copia les entrego.

EL DISCURSO DEL EMBAJADOR

«Es un honor muy alto para mí como Mediador convocar hoy a la primera de las sesiones de la Comisión Técnica Mixta compuesta de representantes de los partidos Liberal, Conservador y Popular, y de los delegados de la Oposición que ahora se reúnen con el objeto de sugerir reformas a la Constitución de la República de Cuba. Las reformas que puedan acordarse en el curso de estas deliberaciones deben, naturalmente, ser sugeridas al Honorable Congreso de la República para su libre determinación. El Congreso de Cuba es el único poder autorizado por la Constitución de Cuba para someter a la ratificación del pueblo cubano, por medio de una Asamblea Constituyente debidamente elegida, reformas a la Carta Fundamental de la Nación. Aquellas reformas que surgen con el consentimiento común de todos los sectores de la opinión pública nacen animadas de vida, porque son el resultado de una necesidad popular.

»En esta Comisión se encuentra representada la gran mayoría de todas las partes de la opinión pública de la República. No hace mucho tiempo, tuve el honor de hacer público un mensaje del Presidente de los Estados Unidos al pueblo de Cuba. Desearía aprovechar esta oportunidad para repetir una parte de ese mensaje. El Presidente Roosevelt dijo:

«Estoy convencido de que la restauración de la paz política es un paso preliminar, necesario y esencial en el camino del restablecimiento económico de Cuba.»

»Creo que la convicción así expresada por el Presidente de los Estados Unidos es compartida por todos los ciudadanos de Cuba. La restauración de la prosperidad nacional; esperanza y coraje para el necesitado y para el hambriento; el rápido mejoramiento de las condiciones económicas y sociales en Cuba, dependen de que se encuentre la solución que ustedes están al emprender. Nadie puede juzgar de antemano cuál pueda ser esa solución. La restauración de una verdadera paz política sólo puede sobrevenir por medio del consentimiento común de todos los elementos importantes en la vida cubana. Ese acuerdo sólo puede obtenerse poniendo a un lado todas las ambiciones y todos los sentimientos personales, y por medio de una concentración del pensamiento en el bienestar de la República. Tengo el honor de conocer a todos ustedes personalmente y de apreciar cabalmente por esa razón, que sólo una ambición y sólo un pensamiento guiará a ustedes en estas deliberaciones, y esa es: las necesidades de su país.

Mr. Sumner Welles
(retrato, por Caravia)

»Esta mañana me conmovió profundamente saber que el Presidente de la República, en un discurso que pronunció ayer en la Cámara de Representantes me hizo el alto honor de referirse a mí como «un amigo de Cuba.» No deseo mayor honor que ése, y puedo asegurar a ustedes que pondré a contribución todos mis esfuerzos para merecer la distinción que el Presidente tuvo la benevolencia de conferirme. Pero en mi carácter oficial aquí, soy igualmente el Embajador de una Nación que es la amiga más íntima que la República de Cuba tiene, y soy el representante de un Presidente de los Estados Unidos, quien está profundamente interesado en el bienestar de Cuba. Mi Gobierno cree, como creo yo, que en este momento de grave responsabilidad en la historia de Cuba, ese alto grado de patriotismo que siempre ha hecho distinguirse al pueblo de Cuba, puesto en acción por conducto de ustedes, señores, representantes de los partidos políticos representados en el Congreso de la República, y en ustedes, señores, delegados de la Oposición, no permitirán que estas conferencias se den por terminadas sin encontrar ese acuerdo, ese convenio común, que satisfará el deseo unánime del pueblo de Cuba por una paz moral y tranquilidad y de una oportunidad para recobrar su prosperidad económica.

»No puedo encontrar ningún sentimiento más apropiado para concluir, que esta expresión de amistad y de profundo interés por Cuba, puesto de manifiesto a ustedes por el Presidente de los Estados Unidos, cuando declaró el primero de julio que los «representantes de todos los sectores pueden tener la seguridad que el apoyo moral del pueblo americano respaldará estos esfuerzos por obtener un arreglo pacífico de los problemas de Cuba por medio del procedimiento ordenado de gobierno constitucional.»

LOS PRESENTES AL ACTO

Concurrieron a la entrevista con el Embajador de los Estados Unidos para discutir las referidas Reformas Constitucionales, los siguientes señores:

Por la Oposición: los doctores Cosme de la Torriente, Wifredo Albanés, Raúl de Cárdenas, Gustavo Aragón y Alberto Blanco.

Por el Partido Liberal: los doctores Juan Rodríguez Ramírez y Ricardo Eguilior.

Por el Partido Conservador: doctores Jorge García Montes y Francisco Soto Izquierdo.

Por el Partido Popular: los doctores Celso Cuéllar del Río y José Manuel Cortina.

LOS CONSERVADORES

Los delegados por el Partido Conservador, señores García Montes y Soto Izquierdo, hicieron a los periodistas una aclaración: Que el Partido Conservador actuaba independientemente tanto del Gobierno como de los demás Partidos.

DECLARACIONES DE CUELLAR

El senador Cuéllar del Río no hizo declaraciones referentes a la entrevista sostenida, sino que se refirió a otro extremo que se relaciona con su manera de pensar y a declaraciones a él atribuídas.

Dijo así:

«He dicho en más de una ocasión y repetido hoy, que las únicas declaraciones mías son aquellas que autorizo con mi firma. Las otras que se me atribuyan no reflejan mi pensamiento ni tienen otra importancia que la que deseen sus autores y las que las tienen.

»En cuanto a las relaciones del Partido Popular, que presido, con el Gobierno y los Partidos y grupos políticos, ya he manifestado lo que tenía que decir en unas declaraciones que hice públicas por medio de la prensa no hace muchos días. De entonces acá no ha habido acontecimiento alguno que me obligue a modificarlas.»

Así dijo Celso Cuéllar del Río.

COMENTARIOS EN TORNO A LAS DECLARACIONES DE MR. WELLS EN WASHINGTON

WASHINGTON, julio 27. (AP.)—La noticia recibida de la Habana dando cuenta de las declaraciones hechas por el Embajador Welles hoy, al efecto de que estaba actuando en representación del presidente Roosevelt en su tarea de mediador en los problemas políticos cubanos, causó sorpresa en los círculos oficiales de Washington.

El gobierno de los Estados Unidos, sin embargo, según los informes recogidos, está deseoso de que se normalice cuanto antes la situación política en Cuba, con el fin de mejorar las condiciones económicas del país.

Se sabe que el Embajador tiene los mejores deseos del gobierno americano para el éxito de sus negociaciones extra oficiales.

DISUELTA A TIROS AYER UNA MANIFESTACION DE MAESTROS

Atacados por las fuerzas ayer, en Santiago de Cuba

Varios detenidos y acusados de atentado y sedición. Recibieron lesiones algunas autoridades

SANTIAGO DE CUBA julio 27.—Por radio.—El Supervisor de esta ciudad, capitán Larrubia, ha reiterado sus acusaciones ante el Juzgado de Instrucción contra los maestros públicos.

Como a las dos de la tarde de hoy, en la calle San Mateo esquina a la del Gallo se produjo una perturbación del orden, llegando los policías Alberto Mesa y otros con el sargento Maceo, el teniente Erasmo Soto y soldado del Ejército. Lino Noriega, quienes trataron de disolver los grupos, produciéndose ese general tiroteo con enorme pánico entre los vecinos.

Restablecida la calma, fueron detenidos Américo Domínguez, Antonio Rodríguez Berrier y José González Figueroa, acusados de atentado y sedición. El soldado Noriega recibió heridas en la muñeca derecha; el teniente Soto leves en un brazo; el policía Mesa heridas en diferentes partes del cuerpo y el sargento Maceo en la cara, rodillas y manos.

Con lo actuado se dió cuenta al Juzgado de Instrucción.

EL PRINCIPIO DE LOS DESORDENES

SANTIAGO DE CUBA, julio 27.

Como resultado de la asamblea de maestros celebrada esta mañana recorrió las calles de la ciudad una manifestación, con el propósito de visitar el periódico «Las Noticias». A los manifestantes se unieron otros elementos originándose una alteración del orden, acudiendo el Supervisor Capitán Larrubia, quien arengó a los manifestantes, sin lograr sus propósitos de disolverlos. Después, acudió dicho Capitán con varios números del Ejército, disolviéndolos. A consecuencia del tumulto resultó herido grave el maestro Juan Aguilera, quien sufrió la fractura del arco superciliar derecho y varias contusiones.

El Capitán Larrubia se entrevistó en la redacción de «Las Noticias» con una comisión de maestros inculpándolos de la alteración y haciendo desalojar a cuantas personas allí se encontraban. La manifestación se disolvió; los maestros refutan la acusación del Capitán Larrubia y expresan que ellos sí pidieron la cooperación del pueblo, pero que no compartían las escenas que se originaron frente a «Las Noticias» entre otros distintos grupos.

Hicieron uso de la palabra los líders Marcelino Hernández y Carlos Martínez **Matías Vega, Corresponsal.**

Magna asamblea de obreros de las Empresas de Omnibus

Una gran asamblea general fué celebrada anoche por los obreros que laboran en las Empresas de Omnibus de esta capital, asamblea que tuvo efecto en el local del Sindicato de Conductores y Motoristas. En el presente grabado ofrecemos dos aspectos de la reunión, en la que fueron tratados asuntos de suma importancia para ese sector del trabajo. En la parte superior, el Comité de Huelga y las representaciones obreras de las Empresas de Omnibus. En segundo término, una vista de la enorme concurrencia que llenaba el local.
(Amplia información en la página 3)

Un niño herido a tiros por un par de soldados

Lo dejaron abandonado en la carretera y se marcharon en un ómnibus, en Stgo. de Cuba

SANTIAGO DE CUBA, julio 27. Por radio.—Al transitar por la carretera de Cuabitas el niño de 14 años Augusto Palacios, se hizo sospechoso a la pareja del Ejército que allí tiene servicio de vigilancia, y al tratar los soldados de cerrarle el paso y huir éste, dispararon sus armas contra el menor, quien resultó gravemente herido.

La pareja entonces montó en el ómnibus que pasaba, dejando al herido en la carretera, de la que fué recogido por un primo que lo condujo al hospital de emergencia.

ENVENENADA

Cándida Rosa Roldán, de 23 años, vecina de la carretera de Bacardí, se envenenó esta tarde por estar aburrida de la vida. Su estado es grave. MATIAS VEGA, Corresponsal.

77 automóviles sólo inscritos en el Distrito

Hay 66 de militares que pagan solamente 5 pesos al año. Los choferes esperan la rebaja

Cada año, durante el mes de julio, las inscripciones de vehículos en general, automóviles particularmente, son numerosas, por comenzar en este mes el nuevo ejercicio económico y regir el compromiso de pagar los arbitrios por renovación de chapas e impuesto de transporte terrestre, que percibe casi íntegramente la Dirección del Fondo Especial de Obras Públicas.

Pero en este mes de julio las inscripciones de vehículos en el Negociado de Transporte y Locomoción del Distrito Central, y, seguramente, en todos los municipios de la República, son en extremo escasas. Débese a que se espera que el Jefe del Estado haga uso de la facultad puesta en sus manos por el Congreso, para que pueda rebajar hasta un setenta por ciento los arbitrios por transporte terrestre, en atención a los ingresos que se esperan por el impuesto sobre la gasolina y el alcohol.

Hasta ayer, el jefe del citado Negociado del Distrito Central, señor Agüero, había asentado en los libros correspondientes, estas renovaciones de chapas: tipo A-2, automóviles particulares pequeños, que pagan ahora cuarenta pesos al año, 18, de los cuales 15 son de militares, que sólo pagan cinco pesos anuales de arbitrios; del tipo A-3, que abonan 50 pesos, particulares también, tamaño mediano, se han inscripto 59, siendo 41 de militares; del tipo A-4, particulares, con pago de 60 pesos, se asentaron sólo diez, todos de militares. De alquiler de plaza se han inscripto 26 y camiones 9.

Las carretillas de mano renovadas suman 71.

Quiere decir, que automóviles particulares se han inscripto 77 de personas civiles y 66 de militares, que pagan la cuota de privilegio.

Nueva base submarina en Guantánamo

El Subsecretario de Marina de EE. UU. visitó la Estación Naval y siguió viaje ayer para Haití

GUANTANAMO, julio 27. DIARIO, Habana. (Por telégrafo.) El Subsecretario de Guerra y Marina de los Estados Unidos, después de fondear el barco de guerra que lo trajo a aguas de la Estación Naval, partió en un remolcador para Santiago de Cuba. A las cinco de la tarde, el trimotor de la Compañía Nacional Cubana de Aviación que hace escala en Guantánamo, lo transportó desde Santiago de Cuba, aterrizando en la Estación Naval, donde dejó al Subsecretario, acto seguido emprendió vuelo de regreso a esta localidad.

En tres lanchas oficiales de la Marina de Guerra americana, el Subsecretario, con el ex-Gobernador de Puerto Rico, Roosevelt Jr., el capitán Rague, comandante de la Estación Naval ,el oficial comandante del buque de guerra y otros oficiales, se trasladó a Caimanera, donde le fué ofrecido un lunch por el comercio del puerto, regresando a la Base, de donde salió esta misma noche para la Base Naval americana en la República de Haití.

Se insiste en que el Subsecretario de Guerra y Marina está visitando todas las bases navales en viaje de inspección, y que será suprimida la de Haití, construyéndose una gran base submarina en la bahía de Guantánamo, con diques para los servicios necesarios. Coincide este proyecto con el ya estudiado de construir un acueducto desde el río Yateritas para servicios de agua a la Estación Naval. Para Guantánamo es muy importante esta visita del Subsecretario americano.— **Alvarez,** Corresponsal.

BUSQUE el SUPLEMENTO en ROTOGRABADO, que CONTIENE la ACTUALIDAD MUNDIAL.

No hay peligro de ciclón para la isla de Cuba

No lo hubo nunca con respecto al ciclón que va a las Bahamas ni hemos sentido sus efectos

El ciclón sigue la marcha predicha, hacia las Bahamas. No ha existido ni existe ningún peligro para ninguna región de nuestra isla, ni se ha podido sentir su influencia en nuestras provincias occidentales—como un colega dijo ayer—puesto que este ciclón tiene un diámetro sumamente pequeño.

NOTA OFICIAL

Observatorio Nacional, julio 27, a las 11 p. m.—El centro del ciclón se halla esta noche en las inmediaciones de la isla Mariguana, moviéndose al WNW. Probablemente cruzará sobre la isla Acklin y mañana se encontrará sobre o cerca de Isla Larga. (Fdo.(**Millás.**

WEATHRER BUREAU

WASHINGTON, julio 27. (AP.)—El Buró del Tiempo dió esta noche el siguiente aviso de tormenta, a las 9 p. m.:

«Una perturbación tropical de considerable intensidad, acompañada por vientos huracanados en una pequeña área central se halla a unas 50 millas al norte de Gran Inagua, moviéndose al WNW a unas 15 millas por hora. Se recomienda tomar precaución a los barcos que naveguen en su trayectoria.

OBSERVATORIO DE BELEN

Observatorio de Belén, julio 27, 10 p. m.—La perturbación de las Bahamas se halla esta noche a unas 100 millas al Oeste de Islas Turcas. Conserva buena intensidad, pero sigue siendo de corto radio, sin afectar en nada las corrientes de nuestra provincia oriental. Parece querer acortar algo la marcha. Si esto se confirma, podría adquirir desarrollo peligroso de huracán con peligro para el sur de la Florida. Mañana ya debe caer al alcance de nuestros observadores de la mitad oriental de la República de la costa norte y se verá hasta qué grado nos alcanzará su influencia. (Fdo.) **M. Gutiérrez Lanza.**

El aviador Ulm no pudo iniciar su largo vuelo

El aeroplano se enterró en la arena al tratar de despegar, debido a su exagerado peso

DUBLIN, Estado Libre de Irlanda, julio 27. (AP.) — Los planes del capitán Charles T. P. Ulm y sus tres compatriotas australianos de cruzar en vuelo el Atlántico hasta Norte América, sufrieron hoy un contratiempo, debido a que el aparato, a causa del exceso de peso, se hundió en la playa en el aeródromo de Port Marnock, resultando heridas cinco personas.

El aparejo de aterrizar y los tirantes del ala del aeroplano se doblaron y es posible que los aviadores tengan que esperar varios días a que las averías queden totalmente reparadas.

Una veintena de guardias cívicos intentaban levantar una rueda del avión sobre una plancha. No pudiendo en los primeros momentos levantar la máquina, hicieron un esfuerzo final a ruegos de Ulm, aplicando todos su fuerza a una. La rueda se despegó un poco y el público empezó a aplaudir.

Después, el aeroplano enterró el ala derecha en la arena y tres personas quedaron presas bajo el fuselaje, derribando a otras dos. Las cinco fueron conducidas al hospital, donde los médicos dicen que sus heridas no ofrecen gravedad.

Después de resignarse a la demora, Ulm comenzó a ayudar a la policía para descargar el aeroplano y echar los 750 galones de gasolina que llevaba en la arena, con el objeto de que fuera posible sacar el avión de la playa antes de la marea.

Ulm se proponía salir tan pronto como las condiciones del tiempo lo permitieran para Harbor Grace, Nova Scotia, de allí a Nueva York, como parte de un vuelo alrededor del mundo que comenzaría y terminaría en Australia.

Misteriosas señales de auxilio vistas en medio Atlántico

NUEVA YORK, julio 27. (AP.)—Unas misteriosas señales de auxilio hechas con luces de Bengala, fueron vistas en pleno Océano Atlántico hoy a mitad de camino entre la Florida y las Islas Canarias, por el buque tanque sueco «Castor», el cual no pudo localizar a ningún barco en peligro.

El siguiente mensaje fué enviado a la Mackay Radio por el capitán del «Castor»:

«A las 13.50, hora de Greenwich, avistamos unas luces que supusimos eran señales de auxilio hechas por algún barco en peligro. Posición: 28:2P latitud norte y 52,25 longitud oeste. Por espacio de una hora navegamos hacia el lugar en que vimos las luces, sin que se repitieran las señales. Si se espera algún avión por esta ruta, avísenos. (F.) S. S. «Castor.»

No se sabe de ningún avión que vuele por la ruta mencionada.

Wiley Post se presentará al público para reunir fondos para su empresa

NUEVA YORK, julio 27 (AP). Wiley Post, aviador que ha dado dos veces la vuelta al mundo, se ha hecho actor con el fin de obtener fondos para continuar sus hazañas aéreas.

El aviador de Oklahoma y su famoso aparato «Winnie Mae» aparecerán durante una semana en uno de los teatros del centro de Rockefeller.. Hablará públicamente acerca de su reciente vuelo alrededor del mundo y también dirá algo sobre sus planes futuros.

Post regresó anoche de Washington, donde fué felicitado por el Presidente Roosevelt por su última proeza. El aeroplano ha sido traído hoy a Manhattan desde Floyd Bennett.

Otra etapa de los italianos hasta Irlanda

La flotilla estaba anoche lista para cruzar el mar en vuelo de 1,800 millas

SHOAL HARBOR, Terranova, julio 27. (AP.)—Esta noche se esperaban informes meteorológicos para determinar si la escuadrilla del general Balbo sale mañana para Irlanda, realizando la etapa más larga del vuelo de regreso a Italia desde la Exposición de Chicago.

El jefe de la flotilla anunció anoche, después que llegó de Shediac, New Brunswick, que se proponía cruzar el viernes el Norte del Atlántico hasta Irlanda, en el caso de que las condiciones del tiempo, lo permitieran. En caso contrario ha pensado el general Balbo en hacer el vuelo a Italia por las Azores.

El vuelo a Irlanda es de 1.800 millas, o sea 300 más que la etapa mayor del viaje desde Orbetello a Chicago, que fué la de Islandia a Labrador.

A los veintitrés hidroplanos que llegaron ayer se ha unido hoy el del capitán Umberto Rovis, que se vió obligado a descender en Victoria Harbor, Isla del Príncipe Eduardo, a causa de un defecto en la bomba de agua.

Uno de los grandes hidroplanos salió durante la tarde, lo que hace suponer a los observadores que el general Balbo se dirigía a St. Johns, para hacer una visita al gobernador Sir David Murray-Anderson. Después de un corto vuelo de prueba el aparato se unió al resto de la escuadrilla.

Un aeroplano de los Estados Unidos con correspondencia para los los aviadores, aterrizó en St. Johns.

SE OFRECIO UN BANQUETE DE DESPEDIDA EN MADRID A SALVADOR DIAZ VERSON

MADRID, julio 27.—AP.—Salvador Díaz Versón, conocido periodista cubano que hace seis meses tuvo que abandonar su país por motivos políticos y pasó esta temporada en España haciendo interesantes reportajes, embarcará dentro de pocos días para la Habana.

Numerosos periodistas madrileños y corresponsales de la prensa extranjera ofrecieron al compañero Díaz Verson un banquete de despedida con asistencia de destacadas figuras del periodismo español. El señor Alfonso Hernández Catá, ex cónsul de Cuba en Estocolmo y famoso escritor residente en Madrid hace muchos años pronunció un breve discurso de despedida al periodista cubano que regresa a su patria.

POR QUE EL «ABC» NO CONCURRIO A LA REUNION DE LA COMISION MIXTA

La ausencia de los delegados del ABC, a la primera reunión celebrada ayer por la llamada Comisión Mixta, se debió a que la célula directriz no había dado aún su autorización para ello, según nos fue comunicado anoche.

GUERRA CONTRA LAS TARIFAS DE FLETES DE AZUCARES EN LOS E. U.

ST LOUIS, Mo., julio 27 (AP) Las tarifas ferroviarias para el transporte de azúcares en los Estados Unidos ,autorizadas recientemente por la Comisión inter-estatal de Comercio fueron atacadas hoy en los Tribunales Federales de esta ciudad, por la Mississippi Valley Barge Line, S. A.

La demanda presentada hoy contra el gobierno federal y la Comisión Inter-estatal, por la citada Compañía, es para conseguir una orden prohibiendo el establecimiento de las nuevas tarifas desde los puertos del Golfo de México hasta diversos puntos en el Valle del Mississippi.

Se asegura que las tarifas ferroviarias autorizadas por la Comisión, llevarían la ruina a las compañías de transporte fluvial. La nueva tarifa ferroviaria desde Nueva Orleans es de 32 centavos por cien libras, mientras el transporte fluvial cuesta de 37 a 42 centavos. Anteriormente el flete ferroviario era de 52 centavos.

SOLICITAN LA INCLUSION DE MARIO CUELLAR EN LA RECIENTE LEY DE AMNISTIA

El doctor Enrique Roig, defensor de Mario Cuéllar, procesado por la muerte del representante por Matanzas señor Oscar Montalvo, ha interesado de la Sección Segunda de la Sala de Vacaciones de la Audiencia, que se apliquen los beneficios de la Ley de Amnistía a su patrocinado, por estar comprendido su caso en la misma.

El Tribunal resolverá de un momento a otro si procede o no la aplicación de la amnistía.

Sumario de esta Edición

	Páginas
Abela (caricatura)	3
Adhesiones a la campaña contra la creación de nuevos impuestos	4
Cables	2-3-9-20
Católica (Información general)	17
Cines (Cartel del día)	8
Crónica Habanera (social)	5-7
Crucigramas	4
Defunciones	6
Distrito Central	2
Editorial	3
España (Cables y Comentarios)	13
Farmacias de turno	6
Guanabacoa al día	4
Habaneras (sección femenina)	5
Hacienda	2
Inventos, innovaciones y curiosidades	4
Juzgados de Guardia	2
Matanceras	4
Mercantil	10-11
Noticias de la Judicial	2
Política	12
Puerto	12
Palacio	7
Radio y Electricidad	6
Sanidad	2-3-9
Senado	2-3
Sociedades Españolas	8
Sports	14-15
Telegramas	5
Terminal	10
Tribunales	2
Viboreñas	6
Viejeros	12

LECTURAS

«Almanaque Americano», por M. R. Maribona Viña	2
«Bromas y Veras», por Joaquín Aristigueta	4
«La Actualidad», por León Ichaso	13
«Políticos y prensa»	13
«Mantagú Norman, víctima de la conferencia», por Salvador Massip	2
«Un día en Nueva York», por Walter R. Douglass	16
«Asuntos Extranjeros» por Gastón Mora	20
«Burla, Burlando», por M. Alvarez Marrón	4
«Cárnes y Vegetales» por Antonio Escobar	20
«Vida Mundial» por Tiburcio Castañeda	16
«Pensamientos sobre Bolívar»	16
«La Ley de Recuperación Industrial»	16

M.E.C.D. 2016

CERRADA LA UNIVERSIDAD NO PUEDE HABER CONCURSOS PARA PLAZAS DE MEDICOS Y ALUMNOS

El problema azucarero se verá el 10 de agosto

Montagu Norman, víctima de la conferencia

(Por Salvador MASSIP)

SI algún hombre ha gozado de influencia en la Gran Bretaña, en estos últimos años, ha sido Montagu Norman, famoso Gobernador del Banco de Inglaterra. Desde hace tiempo ocupa el cargo de Gobernador, para el cual se le ha venido designando consecutivamente, al extremo de que en la City se le considera ocupante del mismo por derecho propio.

La influencia de Montagu Norman en la política inglesa ha sido muy notable en los últimos veinte años. Su palabra y su opinión han sido la ley en asuntos económicos y financieros lo mismo para liberales, que para conservadores y que para laboristas. Ningún Primer Ministro ni ningún Canciller del Exchequer ha tomado una determinación de importancia en asuntos económicos o financieros, en estos últimos diez años, sin contar con Montagu Norman, y, sobre todo, ninguno ha tomado una medida contra su parecer. No solamente han seguido su opinión los hombres que han ocupado el poder, sino los capitanes de industria y los hombres de negocios: en 1925, Montagu Norman estabilizó la libra a un tipo de cambio muy alto sobre el oro, y los grandes comerciantes e industriales, que con ello perdieron por entonces toda esperanza de expansión en los mercados extranjeros, aceptaron sin protesta lo hecho por el Gobernador del Banco de Inglaterra.

Pero la caída de la libra, en 1931, y el subsiguiente abandono del patrón oro quebrantaron un tanto el prestigio y la autoridad del Gobernador del Banco de Inglaterra. Las regiones industriales y proteccionistas del Norte (en donde se desarrollan las construcciones navales y de maquinaria, las fábricas de tejidos de algodón, de yute, de seda y de lana, las cuchillerías y las alfarerías) se pronunciaron contra las regiones comerciantes y librecambistas del Sur, representadas por la plaza de Londres y por el Banco de Inglaterra. En la querella entre el Norte proteccionista y el Sur librecambista, venció el Norte. La posición de Montagu Norman siguió tan fuerte como antes en la City; pero no así en el resto del país. Su señorío no pasaba ya de los límites de la ciudad de Londres.

En la Conferencia Económica las cosas no marcharon, decididamente, de acuerdo con la opinión de Montagu Norman. El Gobernador del Banco se pronunció por una inmediata estabilización de las divisas; pero Ramsay MacDonald, Primer Ministro y Presidente de la Conferencia, no lo siguió por ese camino. Se rompió el estrecho acuerdo existente desde hacía muchos años entre el Banco y el Tesoro. En otros términos, la influencia del Gobernador del Banco sobre las decisiones del Gobierno había pasado a la Historia. ¡Cuánta diferencia entre aquel Montagu Norman que en 1924 se sentaba junto al Canciller del Exchequer cuando se discutían las condiciones del Plan Dawes y el Montagu Norman a quien vuelve la espalda Ramsay MacDonald en 1933, cuando se discute el problema de la estabilización de la libra! Desde el fin de la Conferencia, la política inglesa, tanto interior como exterior, toma nuevos rumbos. Montagu Norman ha cesado de ser en ella un factor de importancia.

La discrepancia con Ramsay Macno sólo es en cuanto a la estabilización, sino en cuanto a la inflación. El Gobierno sigue el ejemplo de los Estados Unidos respecto a una y a otra. El Banco, consecuente con sus tradiciones, se opone a ellas. La ruptura no se hará esperar.

La Conferencia Económica puso también de manifiesto, entre otras cosas, que el **bloque de la libra**, preconizado por Montagu Norman, no une a los Dominios con el Reino Unido en la Comunidad Británica de Naciones, como hasta ahora se había creído. Así se ha visto cómo el Canadá se mueve, no dentro de la órbita de la libra, sino dentro de la órbita del dólar.

«En la Conferencia—dice «Augur» comentando los resultados de la fracasada asamblea—se dijo muchas veces que la delegación inglesa tenía que escoger entre el **bloque de oro** de Europa y los Estados Unidos. No era así, porque en las actuales circunstancias era perfectamente claro que, simpatías aparte, los intereses de la Gran Bretaña exigían la conexión con los Estados Unidos, porque de otro modo, en caso de un conflicto directo, el Canadá se vería obligado a destruír la unidad imperial poniéndose de parte de los americanos. Esto significa que para el porvenir el Imperio Británico tendrá que mantener, necesariamente, una buena inteligencia con los Estados Unidos. De otro modo le será difícil conservar intacta su unidad».

Por otra parte, la Conferencia también ha demostrado que la unidad económica de Europa no es una simple fórmula académica, sino un hecho cierto. Cuando Mr. Bennett, Primer Ministro del Canadá, provocó una votación en su defensa de los Estados Unidos, creyó que Francia sólo arrastraría cinco países; pero arrastró quince. La votación fué favorable a los Estados Unidos, que obtuvieron veinte y cinco votos contra quince Francia; pero esos veinte y cinco votos procedieron de países muy diversos. Junto a la Gran Bretaña dieron sus sufragios a los americanos Cuba, Haití, Santo Domingo, Persia y Siam. Con Francia votaron Alemania, Italia y los pequeños países de la Europa central y oriental. Los veinte y cinco votos que obtuvieron los Estados Unidos eran de más heterogénea procedencia. Los quince votos que obtuvo Francia procedían del bloque homogéneo de los países de patrón oro.

«Para producir el frente europeo unido—dice «Augur»—no fué necesario el Pacto de los cuatro ni ningún otro artificio diplomático. Para el Gobierno inglés esto fué una indicación preciosa sobre el rumbo de donde soplaban los vientos en el continente. Sábese también que la asamblea de Directores de bancos centrales de países de patrón oro (que se celebró en París poco después de la Conferencia) fué una de las más satisfactorias que ha habido después de la guerra, y que con la mayor facilidad se acordó una política contra los especuladores de la moneda». A lo que parece, Montagu Norman se inclinaba más hacia Europa que hacia los Estados Unidos; pero en este caso, los intereses políticos prevalecieron sobre los económicos.

En opinión de «Augur», Montagu Norman no será el único que caiga en desgracia con motivo de la Conferencia Económica. Es muy posible que le acompañe Ramsay MacDonald. Muchos atribuyen al Primer Ministro el fracaso de una Conferencia en la que el mundo entero cifraba sus esperanzas. Pronto sabrá Ramsay MacDonald a qué atenerse. Los electores del distrito de Seaham, en el cual se presenta, como de costumbre, candidato a Diputado, se lo harán saber en las próximas elecciones.

Mañana saldrá para Cuba el Dr. E. Molinet

Ramiro Guerra regresa a bordo del «Peten». Estadística de las existencias de azúcares

NEW YORK, julio 27.—Especial para el DIARIO DE LA MARINA. Por Felipe Taboada.—Noticias recibidas esta semana de Washington afirman que el Departamento de Agricultura ha fijado la fecha del diez de agosto entrante para la celebración, en aquella capital, de la vista pública relacionada con el problema azucarero, añadiéndose que algunos «leaders» de la Administración, entre ellos varios de los componentes del llamado «Trust del cerebro», se reunirán antes con representantes de los intereses azucareros e fin de revisar el plan de estabilización de la industria que ha sido formulado, y dar cuenta en las sesiones de la vista pública de las modificaciones que se introduzcan en el proyecto de convenio. También se dice que miembros de la bolsa del café y azúcar de New York, se han trasladado a Washington para conferenciar con altos funcionarios del gobierno americano respecto al funcionamiento de dicha bolsa y a la limitación en las fluctuaciones de las cotizaciones de los crudos.

El Presidente de la delegación cubana a la conferencia azucarera, que tuvo efecto en Washington y Secretario de Agricultura de Cuba, doctor Eugenio Molinet, embarcará para esa capital el sábado próximo, a bordo del vapor «Morro Castle», acompañado de su hijo Eugenio y del asesor legal de la delegación, doctor Oscar Díaz Albertini. El delegado señor José M. López Oña saldrá para Cuba el domingo en el tren Havana Special. En New York continuarán los delegados señores Aurelio Portuondo, Marcelino García Beltrán y el auxiliar señor Manuel Rasco.

En el propio vapor embarcarán asimismo los señores Ramón Arrechabala y José Fermín Iturrioz, condueños de la refinería de azúcar de Cárdenas, y el director técnico de la misma señor Manuel Arias, quienes participaron, en calidad de observadores, de las negociaciones efectuadas en Washington para estabilizar la industria azucarera.

Los señores W. H. Edgar and Son, almacenistas azucareros de esta ciudad, informan que el primero del mes en curso las compañías de azúcar de remolacha del país tenían en su poder, sin vender, y vendidas, pero no entregadas 7.470.000 sacos de dicho producto, comparados con 5.889.000 sacos el primero de julio de 1932, o sean 1.581.000 sacos más este año que el pasado.

Central Aguirre Associates, de Puerto Rico, en relación con el registro en la bolsa de valores de New York de acciones adicionales de dicha compañía emitidas para pagar el cinco por ciento de dividendos, ha notificado a la bolsa que el estimado de su producción en el año fiscal que terminará el 31 de julio de 1933 es de 121.000 toneladas de azúcar, comparado con una producción de 124.071 toneladas en 1932; 105.289 en 1930 y 77.669 en 1929.

Del Departamento estadístico de Lamborn and Company son los datos que siguen:

«a Lazra de azúcar de caña este año en el estado de Luisiana, basada en las condiciones de las siembras el primero del actual, según el Departamento de Agricultura de Washington, se calcula que será de 165.373 toneladas largas, contra 198 mil 892 producidas en 1932, lo que representa una disminución de 33.519 toneladas, o el 16.6 por ciento.

«La producción de pulpa de azúcar de remolacha en los Estados Unidos en 1932 ascendió a 223.200 toneladas largas, contra 155.300 en 1931. De la primera cantidad, 103.500 toneladas fueron de melado en pulpa, y 119.600 de pulpa seca, y de la segunda cantidad 88.400 y 66.900 toneladas, respectivamente.

«La zafra de azúcar de Australia, ahora en proceso, se estima en 562.000 toneladas largas, contra una producción de 533.000 en 1932 lo que representa un aumento de 29.000 toneladas. La producción mayor de azúcar de Australia se registró en 1931, cuando fué de 605.000 toneladas.

«La República de Estonia, la cual comprende la antigua provincia rusa de igual nombre, habiéndose declarado independiente después del golpe ds estado bolquevique en 1918, en 1931 importó 29.592 toneladas largas de azúcar contra 29.760 en 1930 y aun que Polonia ha venido hasta ahora supliendo la mayor parte, Inglaterra se está apoderando gradualmente de aquel mercado.»

Dicen de Montreal, Canadá, que allí se ha recibido el primer cargamento esta temporada de azúcar del Africa del Sur, consistente en 8.100 toneladas, esperándose que sigan diez o doce cargamentos más hasta completar 90.000 toneladas. El azúcar constituyó el 62 por ciento del total de las exportaciones del Africa del Sur británica al Canadá durante el año fiscal terminado el 31 de marzo último.

Hoy embarcó en esta ciudad, con destino a la Habana a bordo del vapor «Peten» el Secretario de la Presidencia de Cuba, doctor Ramiro Guerra, después de una corta estancia en Washington y New York, a donde vino con sus hijos para buscarles colegios apropiados donde cursaran sus estudios.

VISITO ANOCHE NUESTRA REDACCION UNA COMISION DE DEPENDIENTES DE VIVERES

Anoche visitó la Redacción del DIARIO un nutrido grupo de asociados de la «Asociación de Dependientes de Víveres en General», al frente del cual figuraba el Presidente social, señor Bautista López; el Secretario, señor José García; el Tesorero, señor M. Menéndez y los vocales señores Filiberto Hernández y Luis Pérez.

El Presidente, señor López, nos manifestó la gratitud de los miembros de la Asociación hacia el DIARIO DE LA MARINA, por cuanto siempre ha dado cabida en sus columnas a los asuntos de la colectividad.

Seguidamente nos hicieron entrega de la siguiente nota:

«Deseamos hacer constar nuestro agradecimiento y simpatía a la prensa habanera por la cooperación sincera y desinteresada que nos ha prestado. Sin cuya cooperación, la Asociación de Dependientes de Víveres en General, que fué el portavoz de esta ley, y la autora de la misma para los dependientes de nuestro giro, no hubiera, ciertamente, alcanzado esta magnífica conquista de los tiempos modernos.

Al mismo tiempo estimamos necesario hacer llegar a conocimiento de todos los dependientes, que el reglamento para la mejor aplicación de la ley, se está confeccionando en la Dirección del Trabajo, en la Secretaría de Agricultura, a petición de esta Asociación, cuyos datos hemos entregado ya a la Dirección.

Tan pronto el reglamento esté confeccionado, actuaremos en toda la ciudad. Asimismo, rogamos a todos los dependientes, que por cualquier dificultad que pudiera presentárseles en el deesmpeño de sus labores, se dirijan a nuestra Secretaría.»

Almanaque americano

JULIO **28** 1822 **Destitución y destierro de Monteagudo**

DONDE está la corbeta «Limeña»? —preguntó el general San Martín, al no verla en puerto, cuando a bordo de la «Macedonia» llegó al Callao, de regreso de su entrevista en Guayaquil con Simón Bolívar.

Le contestaron que «navegaba costa abajo en demanda de Panamá, llevando como pasajero de cámara al ministro Monteagudo».

San Martín hizo algunas preguntas y pronto comprendió que Torre Tagle, a quien había dejado encargado del gobierno, y Riva Agüero y el alcalde Alvarado no eran ajenos a la deposición de su ministro.

Profundamente contrariado, el prócer tomó una calesa y se dirigió a su casa de campo, en las afueras de Lima. Cuando poco después, los tres personajes citados vinieron a darle la bienvenida hipócritamente, sintieron en «el aire glacial y sereno de San Martín el reproche por lo que se había hecho en su ausencia».

Cuando el Protector lamentaba q. no hubieran evitado el escándalo o que hubiesen esperado su vuelta, Torre Tagle no acertaba a decir más disculpa que ésta:

—No se pudo, no se pudo.

He aquí lo que había ocurrido: el 28 de julio de 1822, grupos más numerosos que en días anteriores de «hombres ebrios y de la ínfima clase social» recorrieron escandalosamente las calles y plazas de Lima y penetraron en el mismo palacio, pidiendo la inmediata destitución de Monteagudo. Torre Tagle no permitió que las tropas intervinieran para poner orden. El cabildo apoyó a los escandalosos. Torre Tagle fingió que cedía bajo la presión que le arrancaba la orden de arresto contra Monteagudo.

Se exigió al ministro que renunciase. Lo apresaron en su casa. Y con una escolta, so pretexto de protegerlo de las turbas irritadas, lo condujeron al Callao y lo embarcaron en la dicha corbeta «Limeña» rumbo a Panamá.

¿Era bueno el impopular ministro? ¿Era malo? Son completamente contradictorias las opiniones. En lo que no hay contradicción es en reconocerle extraordinaria inteligencia y vasta cultura.

El doctor don Bernardo Monteagudo—abogado—había nacido en Tucumán, Argentina, de padre español y madre criolla. En su juventud se distinguió y fué muy perseguido por sus ideas patrióticas. Buen escritor, libró reñidas campañas de prensa defendiendo la democracia popular. Sirvió con lealtad al general Alvear.

Luego en el Perú, con San Martín, cambió un poco. Se convirtió en monárquico, inclinándose a la aristocracia y buscándose el odio a muerte de los republicanos radicales.

Se le achaca que activó el fusilamiento de los hermanos Carrera, dando un viaje a Mendoza expresamente con ese fin. También es acusado de perseguir con cruel ensañamiento a los españoles, a los que «no dejaba usar capa, ni salir de noche, ni tener reuniones», bajo fuertes multas y muy severas penalidades. Para justificar tanto rigor, alegaba la existencia de continuas conspiraciones contra el nuevo régimen.

Durante el protectorado de San Martín tuvo a su cargo varios ministerios. El general lo apreciaba mucho y le consultaba todo asunto de interés. Peleó a su lado en Maipo y ostentaba la condecoración de esta batalla.

Según sus amigos, la energía en cumplir su deber y hacérselo cumplir a los demás, era la causa de los choques de Monteagudo; y de su impopularidad. Lo cierto es que persiguió el juego de azar y trataba de moralizar la viciosa Lima de aquella época; la ciudad era una vice corte, con todos los privilegios y defectos correspondientes.

La mordacidad limeña se sació en él y lo acusaba hasta de «bañarse a diario en agua aromatizada con perfumes que en frascos recibía de París».

Gran mérito debió tener Monteagudo, cuando fué cooperador predilecto del general Alvear en la Argentina, ministro favorito de San Martín en el Perú; y, andando el tiempo, mereció también la confianza del Libertador.

Don Bernardo Monteagudo

Bolívar lo encumbró de nuevo. Después de recorrer Centro América, volvió a Lima. Allí no se ocupaba de otra cosa en 1825, que de la unión de las repúblicas hispano americana y de congresos continentales. Absorto en tan noble tarea, se olvidó de sus muchos enemigos, y una noche, en cierta calle de la ciudad de los reyes, asesinos asalariados le clavaron un puñal en el corazón y murió sin exhalar el más leve grito de dolor.

M. R. Maribona Viña.

C. Cardentey y G. Brito gozan ya de libertad

Los señalados como autores de la muerte del Administrador del Central Mercedita, señor Adolfo Mesa, gozan de libertad ya, por habérseles aplicado los beneficios de la Ley de Amnistía en vigor recientemente vo ción Segunda de la Sala de Vacaciotada por el Congreso.

La resolución dictada por la Sec nes de la Audiencia fué acordada de oficio y la ofrecemos íntegramente a nuestros lectores.

Dice así:

AUTO No. 294.—Señores Ricardo R. Duval, Guillermo de Montagú, Enrique J. Guiral, Juan M. Macías, Miguel A. Zaldívar—Habana, julio 27 de 1933. Siendo Ponente el Magistrado R. Duval y Fleites.

RESULTANDO: que la causa número 760 de 1932 del Juzgado de Instrucción de Güines y de la que viene conociendo en juicio oral y público la Sección Segunda de la Sala de Vacaciones de esta Audiencia se inició por haber sido muerto violentamente por disparo de arma de fuego Adolfo Mesa y Sánchez el día 12 de octubre del año próximo pasado en el Término Municipal de Melena del Sur, figurando como procesados Gregorio Brito y Alfonso y Celedonio Cardentey y Hernández siendo notorio así por virtud del sumario como a través de las distintas sesiones del juicio oral celebrado, que la referida muerte violenta de Mesa, se produjo durante un encuentro entre Mesa y Brito quienes venían enemistados por rivalidades políticas durante el período electoral para los comicios del primero de noviembre último, y dominando en los respectivos grupos contendientes en que figuraban Mesa y Brito un estado de excitación y apasionamiento que mantenía en constante alarma a los vecinos y autoridades del referido pueblo de Melena del Sur, figurando en el partido o grupo de Brito el procesado Cardentey.

CONSIDERANDO: que esos hechos constituyan el delito de asesinato del artículo 414 del Código Penal o el de homicidio del 416 del mismo Código, cometidos con ocasión de las últimas elecciones de 1932 y en el propio año están comprendidos en el artículo primero de la Ley de Amnistía de 26 del mes en curso, publicada en la Gaceta del mismo día, y aplicable de oficio dicha gracia desde la fecha de la publicación, a tenor del artículo tercero de dicha Ley.

SE DECLARA COMPRENDIDO EN LA LEY DE AMNISTIA de 26 de julio de 1933 el hecho origen de esta causa aplicable los beneficios a los procesados en la misma Gregorio Brito y Alfonso y Celedonio Cardentey y Hernández, decretándose la inmediata libertad de los mismos, librándose para ello mandamiento al Alcalde de la Cárcel y dándose por terminado el juicio oral que viene celebrándose.

NUMERO UNO LA MAQUINA DE MR. WELLES

El Negociado de Transporte Terrestres en el Distrito Central viene laborando continuamente en la renovación de las chapas para automóviles exentos de pago, por pertenecer al Cuerpo Diplomático o a Departamentos oficiales del Gobierno.

El juego de chapas número 1 ha sido puesto en la máquina del Embajador de los Estados Unidos, Mr. Sumner Welles. Antes pertenecía ese número a la máquina del Jefe de la Policía Nacional. La Embajada Americana ha llevado nueve juegos de chapas, desde el uno al nueve. La chapa número diez corresponde a la Legación del Japón.

A la Secretaría de la Guerra, pa automóviles particulares y camiones del Ejército, se enviaron 198 juegos de chapas.

Discusión del reglamento del Casino Español

La sesión duró hasta las doce de la noche, siendo suspendida para continuarla el jueves, 3

Anoche, en el gran salón de actos del Casino Español de la Habana, se inició la junta general de carácter extraordinario para conocer, discutir, aprobar o rechazar el proyecto del nuevo reglamento, redactado por los señores Blas Casares, Isidro Chiner, Carlos Martí, René Acevedo y Miguel Belaúnde.

Presidía el señor Alfredo Cañal, acompañado del Tesorero, señor Salvador Soler; el Secretario, señor Fernández Viñas y el doctor Pérez Cubilla. Asistían casi todos los señores de la Directiva y muchos señores asociados.

Se entró en la discusión del articulado haciendo uso de la palabra casi todos los de la general en defensa de las enmiendas presentadas, aprobándose algunos artículos con y sin enmiendas.

La general deliberó sobre el particular hasta las doce, hora en que se acordó suspenderla para continuarla el jueves próximo a la misma hora. Las discusiones fueron serenas y acertadas, reveladoras de la noble fraternidad que existe entre todos los que conviven en el hidalgo Casino Español.

El fallecimiento de D. Manuel Santeiro

Ayer por la tarde se efectuó el sepelio, que constituyó una imponente demostración de duelo, del acaudalado hombre de negocios don Manuel Santeiro y Alonso, fallecido en edad avanzada y tras penosa enfermedad para la cual resultaron estériles los constantes auxilios de la ciencia médica y los amorosos cuidados de sus familiares.

El señor Santeiro y Alonso nació en Galicia, vino muy joven a nuestro país, inició sus actividades en el comercio y a fuerza de constancia e inteligencia llegó a levantar una fortuna cuantiosa. Aquí formó su hogar y aquí estuvo radicado hasta que al cesar la soberanía española se trasladó a su patria para seguir románticamente a su bandera y, además, animado por el paternal propósito de atender a la educación de sus hijos, porque deseaba que la completasen en Europa.

Años después de constituida la República en nuestro país, no pudiendo, como tantos otros compatriotas suyos, resistir la añoranza de esta tierra, de la que no se había desvinculado en sentido material y menos moral, volvió a fijar, ya definitivamente, su residencia entre nosotros. Al reincorporarse a la población cubana y reincorporar también a los suyos, fué, no ya por el capital que puso en movimiento, sino por su espíritu activo y emprendedor, un valioso factor para el progreso nacional, de igual modo que sus hijos.

La colectividad gallega, de la que era uno de los miembros más distinguidos, lo acogió con singular aprecio, y por el voto de sus conterráneos llegó a ocupar altos cargos en el Centro Gallego, en cuyo favor, así como en el de la primitiva Caja de Ahorros, desarrolló provechosas iniciativas. Ocupó también la presidencia del Casino Español, y merced a su gestión se elevó considerablemente esa sociedad con el número de socios que aportó, obteniéndolos entre sus relaciones personales.

Todo esto justifica que la muerte del señor Santeiro y Alonso produjese en esas colectividades, y en general, en la colonia española, un hondo sentimiento de pena, compartido por la sociedad cubana, y del cual fué muy elocuente muestra el nutrido y selecto cortejo que acompañó el cadáver del finado hasta la necrópolis, rindiéndole postrer homenaje de simpatía y aprecio.

Formulamos fervientes votos por el eterno descanso del desaparecido, en quien tenía este periódico un viejo y consecuente amigo, y enviamos a su muy distinguida familia, especialmente a la dolorida viuda de Santeiro y a su primogénito, Luis Manuel Santeiro y Arias, también buen amigo de nosotros, la sentida condolencia expresada en estas líneas.

Festejados los cubanos que se hallan en Méjico

Los excursionistas recibieron muchas atenciones por parte de la Empresa «Ward Line»

Muchas y muy agradables sorpresas han recibido en México los excursionistas que salieron de aquí el día 15 de julio en la primera de las excursiones que está organizando la Ward Line.

Sábese por noticias recibidas desde la Ciudad de los Palacios que los cubanos han sido tratados con extraordinaria gentileza tanto por parte de la Ward Line como por las autoridades mexicanas que les dieron toda clase de facilidades. El programa del viaje que era un derroche de ofrecimientos, ha sido cumplio al pie de la letra.

Regresan pues los excursionistas llenos de satisfacción y complacidos en grado máximo, convencidos de que el púeblo de Cuba debe variar su rutina y encaminar sus pasos a conocer la República hermana, que ha demostrado una vez más en estos momentos los lazos de simpatías que nos unen; una misma raza y un mismo idioma que hacen sentir al visitante como en su propio patio y siempre dispuesto a hacerse entender y expresarse sin la necesidad del intérprete.

La belleza de México ha cautivado al grupo de excursionistas cubanos que en éxtasis han contemplado la grandeza de aquel país, bello y hermoso suelo de incomparable riqueza natural. Tres grandes excursiones se preparan próximamente y ellas son en agosto 12, agosto 26 y septiembre 9, todas partirán de la Habana por el lujoso buque Oriente, de la Ward Line y durarán quince días. El precio será igual que el de la primera excursión.

Los del "Mercedes" lo piden al Dr. A. Madan

Cuatro soldados dieron fuego a un hombre para obligarlo a declarar

CAMAGUEY, julio 27 (Por radio) — El abogado Manuel Barreiro ha presentado un escrito ante la Audiencia a nombre del preso por sedición Florentino Hernández, para hacer una grave acusación.

Según Hernández, cuatro soldados del Ejército lo detuvieron en la finca «Morón», sentándolo en un taburete, al cual lo amarraron, prendiendo fuego a su alrededor para obligarlo a que declarara dónde se encontraban los alzados, recibiendo, a más de los planazos consiguientes, múltiples quemaduras.

Hernández exigió ,antes de ingresar en la cárcel, que un médico lo reconociera, lo que le fué negado, siendo su estado grave.

El Supervisor de la Cárcel se negó a que nosotros, en calidad de periodistas, le entrevistáramos. El doctor Walfredo J. Rodríguez, distinguido periodista de esta localidad, alegó, además, su condición de abogado, negándosele también.

La Junta de Gobierno del Colegio de Abogados se ha reunido acordando dirigirse en queja al Secretario de Justicia. — LECHUGA, corresponsal.

REINGRESO DE UNA LEPROSA

El jefe local de Artemisa ha informado encontrarse residiendo en el domicilio de su padre Guillermo Frías Ortiz, en el Central Andorra, la joven leprosa fugada del Hospital de San Lázaro, y que según dicho individuo, está dispuesta a reingresar en el referido centro benéfico.

Opina también así el Director de Beneficencia

Esas plazas son de aprendizaje para los recién graduados que actualmente no existe ninguno

Con motivo de haber hecho la Junta de Patronos del Hospital Nuestra Señora de las Mercedes convocatoria de concursos para cubrir distintas plazas de médicos y alumnos internos, no obstante encontrarse cerrado nuestro primer centro docente, los doctores Martínez Curbelo y Chediack y los alumnos Ricardo de la Flor Boza, Ramón Vidal y otros han dirigido al Secretario de Sanidad y Beneficencia, doctor Angel E. Madan, un escrito pidiéndole suspenda la celebración de tales concursos.

Alegan dichos profesionales y alumnos que las plazas a cubrir son, precisamente, para facilitar el aprendizaje a los recién graduados y que desde el año de 1930 se encuentra cerrada la Universidad Nacional, por cuyo motivo no hay médicos graduados menores de dos años, ni alumnos de cursos inferiores que hayan pasado a cursos Superiores. Agregan que en el mes de junio de 1931 la propia Junta de Patronos del «Mercedes», acordó no celebrar esos Concursos por las mismas causas expuestas; y, finalmente consignan el hecho de que en el Hospital Nacional General Calixto García desde que está clausurada la Universidad no se han cubierto las plazas vacantes.

Las plazas a cubrir en el Mercedes son las de un Jefe de Internos dos médicos internos, un interno anestesista, tres alumnos internos y dos alumnos enfermeros.

NO DEBEN CELEBRARSE

Trasladado el anterior escrito de los médicos y alumnos al Director de Beneficencia, el doctor José Antonio Clark en razonado escrito dice al doctor Madan por qué a su juicio no deben celebrarse los tales Concursos:

Primero: El Reglamento del Hospital Mercedes no define la necesidad de que esté abierta la Universidad Académicamente para celebrar los concursos para proveer las plazas de médicos y Alumnos internos. Segundo: Existe un pacto o entendimiento entre los Profesores de la Escuela de Medicina mediante el cual dichos Profesores prestan sus servicios como médicos a cambio de que el Hospital ceda los enfermos necesarios como material de enseñanza para los alumnos y enfermeros. Tercero: Exige el Reglamento que para optar a las plazas de Médicos internos anestesistas antes que todo tener menos de dos años de graduado. La Universidad está cerrada desde hace ya tres años y este requisito no es posible cumplirlo. Cuarto: En la copia adjunta en que se trascribe la Convocatoria para el concurso específica que los graduados a optar por dichas plazas de Médicos, sean de los cursos de 1928 a 1929; 1929 a 1930. El último concurso celebrado para proveer dichas plazas se celebró el año de 1930 y los graduados en el año 1929 a 1930 y 1928 a 1929, bien pudieron haberse presentado en su oportunidad.

Quinto: La junta otras veces anteriormente, se ha opuesto a celebración de concursos basándose en que la Universidad está cerrada, estando en la actualidad en la misma situación que entonces. Sexto: Que el personal actual del Hospital lleva por lo menos tres años de prácticas y en un nuevo concurso tal vez podría ingresar un personal que por estar cerrada la Universidad estuviese fuera de la práctica diaria de los Hospitales. Vistas las anteriores razones, esta Dirección—dice el doctor Clark—estima que la celebración de dicho concurso está fuera de tiempo.

Y finalmente termina diciendo el Director de Beneficencia:

«Debe especicicarse al hacer la resolución pertinente, si se ordena la revocación de dicha Convocatoria, hacer presente que tal hecho no significa una prórroga, sino hasta que se abra la Universidad y que no se adquiere derecho alguno en cuanto al funcionamiento de los futuros concursos cuando vuelvan a celebrar se normalmente.»

Aunque el Secretario de Sanidad doctor Madan, no había resuelto nada sobre este particular hasta ayer tarde, tenemos entendido que aprobará la proposición del doctor Clark, ordenando la revocación de la Convocatoria para la celebración de los referidos Concursos en el Hospital Mercedes.

Desagravación de Impuestos

Por el Dr. ARMANDO CHARDIET

AL INICIAR en el año 1925, el actual Ejecutivo Nacional, sus actividades gubernamentales y en su primer mensaje al Congreso, esbozó de manera clara y sintética el que había de ser su programa político—económico, declarando que «el pueblo cubano había llegado al límite de su capacidad contributiva». Esa sola afirmación, exponente fiel del conocimiento de la existencia de una crísis que gradual y progresivamente ganaba intensidad por día, bastaba para informarnos, de que no se haría esperar un cambio de técnica y procedimientos en la Política Económica y en la Hacienda Pública cumpliéndose los dictados del ciudadano que entonces asumió las riendas del Poder.

El Gobierno parecía no ignorar el sesgo adverso que la economía nacional había seguido a partir de la terminación de la guerra europea, con la baja brusca que abatió al precio del azúcar, nuestro casi exclusivo producto natural de entre los catalogados como de primera necesidad.

Daba la sensación el Ejecutivo Nacional de estar informado de las dificultades que comenzaba y que lógicamente tenía que sufrir, ya que su vida no es propia sino refleja de la que la alienta a la economía nacional, la Hacienda pública.

Tampoco había pasado inadvertido para ningún hombre público y menos para quien en esa época fué exaltado por el voto de la mayoría de sus conciudadanos al más destacado sitial del gobierno de la República, el hecho de que la merma de los ingresos y el consiguiente déficit presupuestal fué enjugado y eliminado para lo sucesivo con el exceso de recaudación del nuevo impuesto que se creó del 1% sobre la venta bruta y por la reducción de los egresos de los presupuestos del Estado.

Con estos antecedentes y dando evidentes pruebas de una visión clara del ámbito económico en que se movía el Gobierno llegó a dicha conclusión, marcando así, de paso, las líneas generales de la que sería su actividad económica.

¡Cuánta cordura y sensatez resumía ese juicio, que a modo de clarinada semejaba decirle al pueblo!: «No más impuestos». «Preservaré tu economía para conservar mi Hacienda»!

Y a fin de cuentas... tan bellas palabras solo han servido para confirmar la certeza del refrán popular: «Del dicho al hecho, hay mucho trecho».

Son tantos y tan variados los impuestos que han llovido sobre el esquilmado pueblo que cabría, parodiando al genial poeta, exclamar:..

Y el hombre el dueño que a la tierra envías
Armado para entrar en la contienda
No sabe al despertar todos los días
Que nuevo impuesto gravará su tienda.

A nuestros flamantes hacendistas no se les ocurre otro medio que el directo y expedito de la exacción para aumentar o impedir la merma de los ingresos. Jamás asoma a su pródiga imaginación impositiva la idea de mejorar por vía indirecta la capacidad contributiva del pueblo.

Una economía en crisis es un árbol que languidece por pobreza del suelo y el remedio para restituirle el verdor a su follaje no puede serlo nunca la tijera del podador que cuando no lo expone al riesgo de una muerte segura compromete su existencia, sino la mano del experto horticultor que le aporta el fertilizante que corregirá la penuria de la tierra que aprisiona sus raíces.

Contando con que se nos excusará el atrevimiento y descortesía que ello implica, comparamos a un pueblo víctima de una crisis económica con un caballo que bajo el peso de excesiva carga se resiste a continuar su marcha cuesta arriba. La impremeditación del gobernante en un caso cree salvar a su pueblo del enojoso trance por el cómodo y fácil mecanismo del despojo, como la tozudez del arriero anima su brazo a propinarle sendos latigazos al rocín, confiando a la coacción el milagro de vencer el «surmenage» que le paraliza. Gobernante y arriero que así obran, lo hacen por reflejo y no por reflexión, porque el uno llevará a su pueblo a la más espantosa ruina y el otro a su caballo a la inercia más absoluta.

Frente a la situación de intenso pauperismo en que nos debatimos, la sana razón aconseja lo que en la técnica **ad-hoc** se denomina desagravación de impuestos con la equivalente rebaja de los gastos presupuestos.

Ahora bien, a esto último sí que no podrá llegar el Gobierno, pues que la Historia nos enseña que tal finalidad la alcanzan las instituciones de su clase que gozan de popularidad y que por tanto al confeccionar sus presupuestos tienen como única divisa las necesidades de los gobernados y no las propias y exclusivas de la clase dominante.

A fuer de sinceros, pensamos que el Gobierno no podrá descifrar el enigma que se le plantea. Se encuentra ante el dilema de impedir la muerte de la economía o asegurar su estabilidad. Lo primero lo conduciría a atenuar las cargas y a elaborar unos presupuestos a los que se podría llamar con propiedad: «Presupuestos de la Nación». Lo segundo lo impulsaría a perseverar en su política fiscal exhaustiva de la economía privada y por ende a mantener los vigentes presupuestos, a los que sin recurrir a la hipérbole se pueden bautizar epigráficamente designándolos: «Presupuestos de estabilización de los gobernantes».

Aspiramos por nuestra parte a que los Presupuestos respondan a las necesidades de los más, que son los gobernados. Eliminada la posibilidad de contiendas bélicas internacionales con gobierno democrático y popular en nuestro país, al formar sus presupuestos, debe si se inspira en ideales patrióticos robustecer las partidas de gastos relativas a la instrucción pública y a la agricultura a expensas de la debilitación de las otras correspondientes al Poder Legislativo, Secretaría de Guerra y Marina y Poder Ejecutivo, etc.

Así al exhibirle nuestros presupuestos de gastos a un técnico extranjero, sin informarle de nuestro régimen e instituciones políticas, puede ser que halagara nuestro oído con ésta o parecida frase: «A juzgar por sus Presupuestos, Cuba es un país de riqueza principalmente agrícola que tiene la suprema y noble aspiración de obtener el mejoramiento de su cultura». Obvio creo, añadir que la contemplación de los Presupuestos que hoy rigen, le invitarían a formular esta otra poco laudable y contradictoria opinión: :Los pacíficos siboneyes con el devenir de los tiempos fueron suplantados por el pueblo más belicoso de la tierra, el que no confiando su suerte a la envidiable ventaja que supone el no tener fronteras que defender y el auxilio que pudiera ofrecerle en cualquier evento de lucha armada con el extranjero, ejército americano, se prepara de continuo para la guerra».

EL DESFALSO AL CENTRO GALLEGO

Siguió ayer el juicio de la causa contra David Valcárcel por el desfalso de 19.516 pesos al Centro Gallego de la Habana.

No se practicó la prueba pericial, como se esperaba, posponiéndose para continuar con los testigos declarando Antonio María Souto, Manuel Campos, Isaac Broukoff, Antonio Váz quez y Manuel Cendó.

Hoy seguirá el juicio con la citada prueba pericial.

M.E.C.D. 2016

PIDEN LOS OBREROS EL RESTABLECIMIENTO DE LAS EMPRESAS OMNIBUS DE LA HABANA Y CUBA

Ha terminado ya la Conferencia Mundial

Columna Editorial

Un nuevo paso hacia la normalidad

AL fin han quedado restablecidos en la Provincia de la Habana, única donde todavía se hallaban en suspenso, los artículos 15, 16, 17, 18, 22, 24 y 28 de la Constitución, relativos a derechos individuales que esta garantiza.

Como muchos ciudadanos oyen hablar de esos derechos y no los conocen realmente, y en el supuesto de que deseen conocerlos acaso se les dificulte adquirir el Código fundamental de la República, parece oportuno reproducir los preceptos referentes a los mismos.

Helos aquí:

Art. 15. Nadie podrá ser detenido sino en los casos y en la forma que prescriban las leyes.

Art. 16. Todo detenido será puesto en libertad o entregado al Juez o Tribunal competente dentro de las veinticuatro horas siguientes al acto de la detención.

Art. 17. Toda detención se dejará sin efecto, o se elevará a prisión dentro de las setenta y dos horas de haber sido entregado el detenido al Juez o Tribunal competente.

Dentro del mismo plazo se notificará al interesado la providencia que se dicte.

Art. 19. Nadie podrá ser procesado ni sentenciado sino por el Juez o Tribunal competente, en virtud de leyes anteriores al delito y en la forma que éstas establezcan.

Art. 22. Es inviolable el secreto de la correspondencia y demás documentos privados, y ni aquélla ni éstos podrán ser ocupados ni examinados sino por disposición de Autoridad competente y con las formalidades que prescriban las leyes. En todo caso se guardará secreto respecto de los extremos ajenos al asunto que motive la ocupación o examen.

Art. 23. El domicilio es inviolable, y en consecuencia, nadie podrá penetrar de noche en el ajeno sin el consentimiento de su morador, a no ser para auxiliar o socorrer víctimas de delito o desastre; ni de día, sino en los casos y en la forma determinados por las leyes.

Art. 24. Nadie podrá ser compelido a mudar de domicilio o residencia sino por mandato de Autoridad competente y en los casos previstos por las leyes.

Art. 28. Todos los habitantes de la República tienen el derecho de reunirse pacíficamente y sin armas, y el de asociarse para todos los fines lícitos de la vida.

No hace falta hacer resaltar la importancia que entraña el goce cierto y pleno de los derechos individuales consagrados en esos artículos de la Constitución, los cuales fueron suspendidos al amparo de facultades concedidas en la misma, aunque no temporalmente, es decir, por tiempo limitado, pues se dejó librado al criterio del Ejecutivo apreciar la oportunidad para restablecerlos en todo o parte del territorio nacional.

Los principios liberales garantizadores de la personalidad humana, contenidos en esos preceptos, son demasiado gratos para que un pueblo, por azarosa que sea su vida cívica y política, se sienta cómodo cuando transitoriamente está privado de ellos, no digamos si a la vez lo estuviese clandestinamente de otros que complementan en forma legal los derechos individuales y propenden a afirmarlos. La suspensión de las garantías constitucionales crea siempre, fatalmente, una situación anormal que poco o mucho entorpece las actividades productivas, y de ahí que sea necesario dar temporalidad, lo más breve posible, a la medida y no acudir a ella sino en casos absolutamente indispensables. Como es necesario también, por el mismo motivo, pero a la vez mirando al buen desenvolvimiento de las instituciones, que todos los procedimientos de gobierno se hallen regidos de continuo constitucionalmente por las leyes.

El país ve en el acto del restablecimiento de las garantías un nuevo paso, acaso el más firme dado hasta ahora, en el camino de la normalidad, abierto por virtud de la mediación o los buenos oficios del Emcalador de los Estados Unidos; camino en el que pudiera haber todavía zonas abruptas, pero no infranqueables si con alto espíritu nos dispusiéramos, imbuídos de sano patriotismo, a seguir recorriéndolo, hasta llegar a su término. Es difícil que nadie ose detenerse en la marcha, y menos desandar lo andado, asumiendo una responsabilidad trascendental no ya ante las generaciones presentes, sino ante la historia. Si no surgen inesperadas complicaciones, que a todos conviene evitar, tras la de reintegración de los derechos individuales vendrán otras medidas esenciales para asegurar el imperio de la ley sobre todas las cosas, el franco resurgimiento del orden, y con ello la afirmación de las instituciones, las cuales saldrían, así, robustecidas de la grave crisis política que las mantiene sometidas a ruda prueba. Esperemos que el buen juicio, o más exactamente el instinto de conservación, continúe predominando para que pronto nos sea dable vivir dentro de una verdadera y perdurable paz no sólo material, sino moral. Quien no lo desee, y con mayor razón quien intente impedirlo, claro que en vano, va contra la República. Y ¡maldito sea!

Fué aplaudido el mensaje de Mr. Roosevelt

Los armamentos económicos son tan peligrosos como los otros, declaró el Secretario Mr. Hull

LONDRES, julio 27.—AP.—La conferencia económica mundial terminó hoy sus labores por un período indefinido de tiempo al mismo tiempo que un mensaje del Presidente Roosevelt, lleno de fe en los resultados finales de la conferencia, desvanecían el pesimismo reinante.

«Los resultados no siempre se miden en términos de convenios formales», dice el Presidente en una comunicación en la cual promete que su país continuará haciendo esfuerzos en pro de la rehabilitación del mundo.« Pueden derivarse de la libre exposición por parte de cada una de las naciones de sus dificultades así como de los métodos para atender a las necesidades individuales.»

Después de esta nota de confianza del jefe del Gobierno americano, Ramsay MacDonald, primer ministro británico y presidente de la conferencia y el secretario de los Estados Unidos Cordell Hull, terminaron los esfuerzos que estuvieron haciendo durante seis semanas para vencer las dificultades pidiendo una acción internacional.

Abogaron porque los esfuerzos para remediar los males del mundo se lleven a cabo sin cansancio en un espíritu de buena voluntad y de mutua comprensión.

Mac Donled insistió en que la dispersión de los delegados no significa un aplazamiento final, sino un receso durante el cual se preparara la labor que habrá de discutirse cuando se reanuden las sesiones plenarias.

La sesión terminó después de cinco horas de discursos recordando el presidente que el asunto de volver a reunir a la conferencia quedaba en manos de una pequeña comisión ejecutiva. Este organismo, según se creía esta noche, no se reunirá hasta mediados de septiembre.

El secretario Hull con algunos otros miembros de la delegación americana salieron de Londres esta tarde para Southampton para embarcar en el «Presidente Harding» rumbo a los Estados Unidos.

APLAUDIDO EL MENSAJE DE ROOSEVELT

El resultado más tangible de la conferencia ha sido el acuerdo entre los Estados Unidos entre los países tenedores y productores de plata que tiende a mejorar la situación del mercado para ese metal.

Las negociaciones para un acuerdo acerca de las restricciones del trigo se aplazaron hoy hasta el 21 de agosto.

El mensaje del Presidente Roosevelt fué aplaudido por la conferencia.

«Los resultados no siempre se pueden medir en términos de convenios formales—dice el presidente—pues se derivan igualmente de la libre exposición por cada una de las naciones de sus dificultades y de los métodos para atender a sus necesidades. Nosootros en los Estados Unidos, comprendemos los problemas de los demás países mejor hoy que ante de que se reuniera la conferencia, y confiamos que las demás naciones comprenderán, con el mismo espíritu de buena voluntad, nuestra política americana que aspira a vencer nuestra situación económica interior que no tiene precedentes.

«Tal cambio, especialmente si resulta en una discusión completa de todos los problemas y no de unos cuantos, hace posible todo progreso en lo futuro.

«Esa es la razón por la cual no considero fracasada la conferencia económica. Principalmente a causa de vuestro tacto y perseverancia, los mayores y más preeminentes emblemas continúan siendo analizados y discutidos.»

Mr. Hull se hizo eco del optimismo del Presidente y añadió: «Nosotros no abandonaremos la conferencia. Hemos comenzado y seguiremos.»

El secretario Hull invitó a las naciones a iniciar «un programa doméstico de métodos ordinarios y extraordinarios para elevar los precios, aumentar el empleo y mejorar los negocios.»

Reiteró sus ruegos para que cese la guerra económica y recomendó que se sigan haciendo esfuerzos para retener la tregua arancelaria. Hay dos medios le lograr los objetivos en la vida internacional, dijo, y son, uno, por medio de conferencias; el otro, la guerra.

Los armamentos económicos apenas son menos peligrosos que los armamentos militares, declaró Mr. Hull.

SE TRATA DE SORPRENDER A LAS PERSONAS CARITATIVAS

Se nos ruega avisemos al público de esta ciudad para que no se deje sorprender, por una persona que se dice autorizada para pedir dinero con objeto de favorecer a una antigua alumna del colegio «El Angel de la Guarda», lo cual es completamente falso.

DE LUNES A MARTES

Ayer publicamos que el Secretario de Hacienda estaba estudiando la fórmula para llegar a la conversión de determinados bonos que debían vencer en el año de 1935 y que por esta conversión vencerán el año de 1950.

Hoy podemos decir que el Secretario de las Finanzas ha mandado a redactar la escritura para llegar a este arreglo con el First National Bank of Boston.

Solo basta que se firme la escritura en cuestión para cubrir los últimos debidos de la deuda exterior vencida—uno de sus plazos—el día último del mes de junio pasado.

LA PORFIA — **por ABELA**

—Es que ahí están porfiando sobre cuál es más importante, si el día de Yara, o el día de Baire.
—¡Que más da, hijito; total, cuestión de días...!

Reeligió la Cámara su antigua mesa, en sesión extraordinaria de ayer

También quedaron ratificados en sus cargos el líder Urquiaga por la mayoría y el líder Villalón por la minoría. Con dicho motivo se pronunciaron seis discursos. Palabras de Zorrilla

Celebró sesión extraordinaria ayer tarde la Cámara de Representantes para elegir la Mesa que ha de actuar definitivamente, a partir de esta fecha.

A las tres se reunieron los Comités Parlamentarios de la Mayoría y de la Minoría para designar previamente a los miembros de ellos que han de representarlos en la referida Mesa.

Abierto el acto a sesión pública se procedió a verificar el sufragio por el sistema de boletas.

Había presentes en el hemiciclo 86 congresistas. De ellos 60 de la coalición liberal-popular y 26 conservadores.

Al verificarse el escrutinio resultaron electos por 60 votos los siguientes señores de la Mayoría coaliciona a que ya venían desempeñando dichos cargos:

Para Presidente: G. Inclán. Para Vicepresidente: Anselmo Alliegro. Para Vicepresidente Segundo: Alonso Caiñas. Para Secretario de la Mayoría: Emeterio Zorrilla. Para Secretario de la Minoría: José Alberni.

Fueron reelectos líders por los Comités respectivos: Carmelo Urquiaga, por la Mayoría. Por la Minoría, Manuel Villalón.

Al votarse la Presidencia de la Cámara aparecieron en la urna 26 votos en blanco, que pertenecían a los conservadores.

HABLA EL PRESIDENTE

Inmediatamente hizo uso de la palabra el Presidente de la Cámara, comenzando por expresar su gratitud a los que le reiteraron su confianza.

Dijo que continuaría, como hasta aquí, desenvolviendo su política de concordia entre todos, que procura soluciones respetando su norma de que el criterio de la Mayoría es el supremo Reglamento de la Cámara.

Añadió que dentro de esa norma ofrecía ser justo en sus decisiones, al margen de todo apasionamiento, ya que a él le resulta difícil apasionarse por el partidarismo, aunque reconoce que debe la Presidencia al voto de liberales y populares.

EL VICEPRESIDENTE

Luego dió las gracias el doctor Anselmo Alliegro por haber sido objeto de la confianza de sus correligionarios y de los populares para continuar desempeñando la Vicepresidencia de la Cámara.

EL SEGUNDO VICE

Habló después el doctor Fidel A. Caiñas, Segundo Vice para manifestar una vez más su gratitud hacia los correligionarios que le reeligieron para el cargo.

Dijo que al ratificarlo el Partido Conservador demostraba su grandeza pues estimula y exalta a cargos de tanta trascendencia a los hombres modestos que no tienen otra ejecutoria que su amor al Partido.

EL SECRETARIO

Breves palabras pronunció el Secretario de la Minoría, doctor Alberni, para agradecer la ratificación que se le había conferido.

Añadió: «Como hasta aquí, continuaré cumpliendo con mi deber y con mi Partido».

EL LIDER VILLALON

El doctor Manuel Villalón Verdaguer, líder de la Minoría habló también.

Ofreció a los liberales la cooperación en toda obra que afectase al interés de la República y a la conveniencia nacional, sin dejar por ello de mantenerse con su Partido de la Minoría en el terreno de una oposición serena, levantada y sensata inspirada por un espíritu de fiscalización.

EL SR. ZORRILLA

Habiendo dado testimonio de su gratitud a los liberales y los populares el secretario de las Mayorías, señor Zorrilla, en el Comité Parlamentario de la Coalición, se abstuvo de hablar nuevamente en el hemiciclo.

EL LIDER DE LA MAYORIA

Consumió el último turno de la tarde el doctor Carmelo Urquiaga. Hizo un largo discurso. Exaltó la tarea legislativa de la Cámara y elogió el comportamiento siempre disciplinado de las Mayorías.

Dijo que liberales y populares, compenetrados con el Presidente de la República, compartirían toda la responsabilidad de la actual administración.

Calificó de injusta la campaña—que a veces había encontrado eco en algunos periódicos—contra la Cámara, cuando ésta no había cesado de laborar un solo instante en interés de la nación, de la República y de la colectividad.

Manifestó que se había repetido que entre liberales y populares se estaban produciendo disensiones, lo que no era cierto toda vez que permanecen identificados, unidos y juntos todos al lado del Presidente de la República.

Afirmó que pese a las repetidas declaraciones de los oposicionistas, la Cámara de Representantes actual era legítima, constitucional y legal.

Tuvo frases de condenación para los cubanos que pensaban hallar en el seno del extraño soluciones que son fáciles de encontrar en el suelo propio y entre los propios compatriotas.

Nuevamente habló de la prensa para rechazar la afirmación de algunos periódicos que menospreciaban a la Cámara, haciendo coro a algunos ciudadanos.

Añadió que el Gobierno cuenta con una gran mayoría de simpatizadores en el país.

Habló de la necesidad del regreso de los conservadores ortodoxos a la Cámara y prometió la revisión del Reglamento de dicho cuerpo con la colaboración de los propios ortodoxos.

Hizo luego el elogio personal de muchos congresistas elegidos recientemente y terminó haciendo una invocación por la paz y el amor entre los cubanos, por las soluciones patrióticas entre cubanos y por la perdurabilidad de la República.

UN LUNCH

Al terminar la sesión, los representantes fueron obsequiados con dulces, ponche y tabacos.

Disuelta una manifestacion de comunistas

Anoche disolvió la policía dos manifestaciones de índole comunista: una que se organizó en la esquina de Oquendo y San Rafael, dispersándose al hacer irrupción el capitán Castañer con varios vigilantes, y otra que tuvo por escenario la carretera de Güines, en el lugar por donde la atraviesa la calle Guadalupe, en el reparto Juanelo.

Esta última la componían más de trescientos individuos, quienes al ver el obstáculo que les quería ofrecer el capitán Prado, de la subestación de Luyanó y un subalterno suyo procedieron a atacarlos, derribándolos al suelo y despojándolos de sus revólvers.

Cuando se personaron en el lugar de los hechos el sargento Saavedra y varios vigilantes que se encontraban en la subestación de referencia, se encontraron con que los manifestantes ya habían desaparecido por la finca La Rosalía, dejando abandonados numerosas banderas y estandartes.

LOS DETENIDOS

Los agentes de la autoridad arrestaron como participantes en la manifestación de Oquendo y San Rafael a Manuel Peñalver Secades, de 28 años de edad, chofer y vecino de Oquendo número 15, a quien le ocuparon un estandarte rojo, y como integrantes de la que se organizó en la carretera de Güines a Domingo Couso Alvarez, de 23 años, chofer de la empresa Cuba y con domicilio en Otero y San Miguel del Padrón, en Jacomino, y a Abelardo Vázquez Rodríguez, de 26 años, chofer de los Omnibus de Guanabacoa, y residente en Santa Isabel 34, en el referido reparto.

VISITA EL CAPITAN PRADO AL JEFE DE LA POLICIA

El capitán Prado visitó, en unión del comandante Lugo, inspector del Cuarto Distrito, al Jefe de la Policía Nacional, de quien recibieron instrucciones de practicar una investigación y procurar el arresto de los alteradores del orden.

El hijo menor de T. Roosevelt es esperado hoy

Viene en avión en compañía de un coronel del Ejército de los Estados Unidos, nombrado Marill

SANTIAGO DE CUBA, julio 27. Por radio.—H. Kermit Roosevelt, hijo menor del ex Presidente Teodoro Roosevelt, llegó en avión hoy a esta ciudad, emprendiendo vuelo hacia la Habana.

Roosevelt se muestra encantado de los maravillosos paisajes de la ciudad, habiendo contemplado con arrobo, desde el aire, la campiña oriental con sus montañas, su valles y sus ríos.

Visitó al descender en el aeropuerto los lugares históricos, así como el parque que lleva el nombre de su ilustre padre y gran amigo de Cuba, por cuya libertad peleó bravamente en este mismo escenario que ahora visita su hijo.

Pudo admirar el visitante el magnífico busto del autor de sus días, que se yergue en dicho parque.

Kermit dirige una línea de vapores entre puertos europeos y americanos. Lo acompaña en su vuelo el coronel Marill del Ejército de los Estados Unidos.

LLEGARA HOY

Anoche pudimos averiguar que Kermit Roosevelt, primo segundo del actual Presidente de los Estados Unidos, llegará hoy a la Habana hospedándose seguramente en el Hotel Nacional.

SERAN EXHUMADOS LOS RESTOS DE GONZALEZ RUBIERA, ESTA MAÑANA

Probablemente hoy a primera hora o a más tardar mañana sábado, serán exhumados de la bóveda Cuartel N. O., cuadro 2, campo común, en el Cementerio de Colón, propiedad del señor Luis María Rodríguez, los restos del joven estudiante Juan Mariano González Rubiera, natural de Santiago de Cuba, de la raza blanca, de 18 años de edad, soltero y vecino que era de la calle San José número 122, en esta capital, el cual murió de manera trágica, en la esquina que forman las calles 15 y 6, en el Reparto Miramar, Marianao, a las dos y veinte minutos de la tarde del día 31 de diciembre del año próximo pasado.

El señor Joaquín González Morales, padre de la víctima, se personó ayer en la Dirección de Sanidad, acompañado de un agente de la agencia de pompas fúnebres «Vega Flores», solicitando la debida autorización para proceder a la exhumación y traslado de los restos de su hijo, autorización que le fué concedida no obstante no aparecer la causa de la muerte en el certificado de inscripción de defunción llevada a cabo en el Juzgado Municipal de Marianao y en el que aparecen como testigos los señores Pablo Cejas, de Prado 93-A, Habana; y Miguel A. Montoro, de Samá 4, Marianao, ambos solteros y también la firman el doctor R. Nogueira y el señor José Manuel Alvarez.

Entregarán hoy sus cheques a los empleados

Se ha ordenado también que los Bancos los cambien, a pesar de estar autorizados con fecha 29

Según nos informó en la mañana de ayer el Contador Central de Hacienda Sr. Luis Aizcorbe, han sido circuladas las órdenes oportunas para que en la mañana de hoy les sean entregados sus respectivos cheques a los empleados publicos correspondientes al presente mes, ya que por la ley no se puede anticipar más la fecha de entrega.

Agregó Aizcorbe que también se había ordenado que los mencionados cheques fueran pagados, a pesar de ser autorizados con fecha 29.

EMBARQUES DE AZUCAR

Los vapores Lasket y Hellen, llegarán, respectivamente hoy y mañana a Cárdenas y a Cabañas para cargar azúcar con destino a Europa.

INSPECTORES A GUANABACOA

La Sección de Rentas Terrestres ha enviado a la vecina villa de Guanabacoa un grupo de inspectores de ese departamento para que conozcan y fiscalicen los adeudos que no se han cobrado aun en la Zona Fiscal de Guanabacoa.

Los chofers de Cuba, en un frente único

En una visita a nuestra Redacción, el comité nos ha expuesto sus ideales

En horas de la noche de ayer visitaron nuestra redacción los directivos del movimiento de opinión que acaba de iniciarse bajo el nombre de «Frente Unico del Chofer Cubano», señores Rigoberto Carmona, Rafael Pereira, José Allegue, Ramón Ruiz y Ricardo Martínez entregándonos después de departir largo rato con nosotros acerca de los problemas de la clase, un extenso programa.

Debido al espacio relativamente reducido de que disponemos, nos es del todo imposible transcribir el texto del mismo íntegramente, aunque sí vamos a referirnos a sus puntos más importantes.

Comien an refiriéndose a la honda pena que les produce ver cómo van cayendo en la miseria los choferes cubanos, desplazados por los extranjeros tanto en lo que respecta a las empresas y a los particulares, como al Estado.

Pasan luego a exponer que un recuento vendría a demostrar que más del 75 por ciento de los drivers en ejercicio son de nacionalidad extranjera o naturalizados por conveniencia personal, lo que significa una censurable postergación de los nacidos en la patria que forjaron sus antecesores; y manifiestan que para defender sus fueros han constituído un verdadero «frente único».

Piden una legislación adecuada sobre el particular y que se modifique el artículo II de la Constitución de la República de manera que en lo adelante reconozca fueros y privilegios a favor de sus ciudadanos, significando para terminar, que se hallan dispuestos a luchar hasta el fin con el arma de que disponen: el sufragio.

CONTRA LOS NUEVOS IMPUESTOS

El Dr. Octavio Averhoff, Secretario de Hacienda, recibió ayer en su despacho la visita de una comision integrada por las fuerzas vivas. Con el Secretario departieron extensamente miembros de la Lonja del Comercio de la Habana, representantes de la Asociación de Comerciantes, integrantes de la Asociación Nacional de Industriales.

Tres cajas de dinamita ocupan a un delincuente

Recientemente dimos cuenta del asalto que tuvo lugar en horas de la madrugada en la finca Gómez Mena, en cuyo hecho resultaron heridos uno de sus moradores nombrado José Otero, que recibió un balazo en la boca y Justo Negrín Echevarría o Julio Pérez Hernández, que fué detenido por resultar ser uno de los tres asaltantes.

Según se hizo constar en el atestado levantado al efecto, Pérez Hernández en unión de sus cómplices, intentaron huir de la finca, al verse descubiertos, pero les salió al encuentro Otero, quien se defendió con el cuchillo que portaba, logrando herirlo de gravedad, en la lucha entre ambos entablada, en el curso de la cual el acusado le hizo un disparo, cuyo proyectil lo alcanzó en el rostro.

Otero se encuentra actualmente internado en el Hospital Municipal, donde es solícitamente atendido y Pérez Hernández en calidad de detenido en la sala de penados del Hospital Calixto García sujeto a la causa que se le instruye en el Juzgado de Instrucción de la Sección Quinta y en la cual será procesado en el día de hoy con exclusión de fianza.

EXPLOSIVOS OCUPADOS

Pérez Hernández, desde los primeros momentos se negó a exponer su domicilio, pero practicando investigaciones sobre su persona el teniente Simeón, al mando de la subestación de Arroyo Naranjo, logró inquirir que dicho individuo era un conocido delincuente, así como que habitaba una choza que está situada en la finca Soto, de dicho término, por lo que se personó en la misma con varios subalternos, logrando ocupar tres cajas de dinamita, con un peso total de 63 libras; un niple de quince pulgadas de extensión por cinco de diámetro, con un peso de treinta libras y un magneto.

Condiciones impuestas por Omnibus Aliados

Acuerdos de los huelguistas de la "Mantilla"

Todos los ómnibus continuarán parados, hasta que se resuelva el conflicto que han planteado

En el local de la Asociación de Propietarios de Omnibus Aliados, sita en Monte 113, se celebró ayer una asamblea, por los propietarios de Omnibus Aliados, y de las Empresas que se hallan en huelga, para tratar del movimiento que han planteado.

Se dió cuenta de las siguientes bases que presentaban a la Asamblea, las que una vez aprobadas por la Asamblea, y aceptadas por el alcalde y la Secretaría de Gobernación, podrían dar solución al conflicto.

Primera: desbinar el diez por ciento de la recaudación diaria, al pago de línea, cuyo pago se verificará cada día, a las ocho p. m.

Segunda: otro diez por ciento al pago de los conductores.

Tercera: el veintitrés por ciento de la recaudación, al pago del chauffeur.

Cuarta: el veinticinco por ciento al propietario de los carros; y el 29 por ciento para gasolina.

Además, se propone por los obreros, para solucionar la huelga, que por el Distrito Central se restituyan los permisos a las Empresas Omnibus Cuba, S. A., y Omnibus de la Habana, empresas estas que paralizaron sus servicios por la cancelación ordenada por el alcalde.

LAS ASAMBLEAS DE LOS OBREROS

Los chauffeurs y conductores de la empresa Mantilla celebraron por la tarde una asamblea en el Sindicato de Motoristas y Conductores, tomando los siguientes acuerdos:

Designar, para presidir el acto, al señor Celso Corbillón.

Se aprobó la siguiente orden del día: informe de la huelga; elección de un comité de huelga; programa de demandas de los obreros de la empresa Mantilla.

Sobre el primer punto hablaron varios compañeros.

Fueron elegidos los miembros del comité de huelga en la forma siguiente: por la Ruta 1, R. Mato, M. Castellanos y Celso Corbillón; por la Ruta 2, Maya, L. Blanco y Sobrino; Ruta 4, A. López, A. Fernández y P. López; Ruta 6, José González, Fría y P. Pérez.

Sobre el tercer punto se acordaron las siguientes reivindicaciones:

Reconocimiento del Sindicato de Omnibus de la Habana, reposición inmediata de los compañeros Corbillón, Castellanos y otros, separados arbitrariamente por la Empresa, por lucha pro Sindicato. Prohibir a la Empresa que lleve a cabo ninguna represalia contra los obreros de la misma, por la presente huelga; exigir los siguientes jornales: Ruta 2; para los chauffeurs, 40 centavos y 20 para los conductores, por viaje. Para las Rutas 1, 4, 6, 35 centavos a los chauffeurs y 20 a los conductores.

Supresión de los relojes en la ruta. Que se tome la hora por el reloj de la Estación. Exigir dos minutos de tolerancia por cada tramo de toma de hora en el itinerario. Que se trabaje un turno largo y uno corto cada día. Que haya un número fijo de suplentes y que éstos trabajen mediante escalafón y riguroso turno. Que para cada carro nuevo aceptado por la empresa, traiga un personal y que el otro personal lo ponga el Sindicato y que cuando un empleado fijo no llegue a su hora para ocupar su lugar, se emplee al suplente por turno completo.

Hicieron uso de la palabra numerosos obreros, y algunos representantes de otras entidades entre éstas el del Sindicato de Motoristas y Conductores, y el de la Confederación Nacional Obrera de Cuba, sobre la forma de sostener las huelgas.

EL COMITE DE HUELGA

También se reunió el Comité de Huelga, tomando los siguientes acuerdos: elegir presidente de la mesa al señor Castellanos y secretario provisional al compañero Estrada. Se nombraron dos delegados al Comité Central de Huelga, siendo electos los señores Castellanos y Mato.

Quedó integrado el Bureau de Huelga en la siguiente forma: secretario general y organizador, Mario Castellanos; secretario de propaganda, Sobrino; secretario financiero, Maya; secretario de auxilio, Celso Corbillón; secretario de prensa, Pedro López.

Se nombró una comisión para entrevistarse con el delegado de la Ruta número 4, en virtud de que no había concurrido a la junta y por renuncia del delegado de la Ruta 2, se acordó sustituirlo con el compañero Antonio Padrón, siendo nombradas varias comisiones para cumplir misiones en el comité de huelga.

Varios obreros expusieron lo que significaba este Comité de Huelga, los deberes y responsabilidad de cuantos lo integraban, de la dirección de la presente huelga. También se habló de las labores a realizar.

Se acordó que al terminarse la junta los compañeros salieran a realizar los trabajos necesarios con sus compañeros para que asistieran todos a la Asamblea General anunciada para la noche, en el mismo local.

También se acordó gestionar solidaridad de los chauffeurs llamados «boteros».

LA ASAMBLEA GENERAL

Por la noche se hacía casi imposible penetrar en el local del Sindicato de Conductores y Motoristas, tal era el número de concurrentes a la Asamblea. Esta determinó que siguiera actuando la mesa provisional.

Hicieron uso de la palabra numerosos obreros y representaciones obreras de la industria rodada, significando que tenían el apoyo de todos los elementos, pues si algunos no se habían personado a ofrecérselo acudirían en breve; como también tendría el apoyo moral del Sindicato de Motoristas y Conductores.

Uno de los oradores manifestó que los dueños de Omnibus estaban actuando y lo natural sería que trataran de establecer el arreglo con el Distrito Central de sus problemas, resultando de suma necesidad que de este conflicto obtuvieran los obreros del timón, conductores y empleados de las empresas, mejoras en su labor y las consideraciones y garantías necesarias; y era indispensable establecer la verdadera unión sindical. Fué ovacionado.

Se aprobó la siguiente orden del día:

Informe de la huelga y trabajos realizados por el Comité en el día de ayer y relación de todo lo sucedido desde el inicio de la huelga. Informe de los compañeros de distintas empresas y de los compañeros tranviarios. Tarea a realizar por el Comité y las comisiones. Adherirse a la Confederación Nacional Obrera de Cuba y a la Federación Obrera de la Habana. Estructura del movimiento y comisiones y petición de solidaridad a los «boteros».

Dieron comienzo los debates; como uno de los oradores se presentara en forma obstruccionista, fué mandado a retirar del local.

La Asamblea continuó, encauzándose los debates, de acuerdo con la orden del día y el programa del Comité de Huelga, trazado por éste en la Asamblea de la tarde, acordando que el Comité de Huelga presente a todas las Empresas, un plan de reivindicaciones, comprendiendo la apertura de las puertas traseras en todas las Compañías y el empleo, en consecuencia, de conductores y confeccionar un reglamento por el cual haya de regirse el Sindicato General de Obreros de Omnibus de la Habana.

La Asamblea se prolongó hasta las doce de la noche.

Hemos recibido en esta redacción una atenta carta que suscriben los empleados de la compañía de ómnibus «La Primera Ocasión». En ella se refieren a la falta de veracidad de una información que viera la luz en algunos periódicos ayer, con relación al movimiento huelguístico, y hacen constar con frases que ponen de manifiesto su civismo y adhesión a las causas nobles, que en ninguna forma han sido coaccionados por elemento alguno para ir a la huelga, debiéndose su relativa tardanza—se refieren al hecho de haber salido los carros de la citada empresa en la mañana del día en que se declaró el movimiento—a que los iniciadores del mismo no se lo comunicaron a su debido tiempo.

Hacia el final de la misiva elevan su razonada queja por lo que estiman una falta de tacto y formulan su más enérgica protesta por habérseles incluido entre los que califican como los tipos más despreciables de todas las clases.

La actuación liberal ante la mediación

Los representantes de ese partido, dicen q. no afectan al Congreso sus decisiones

Si intensa fué la labor realizada por el Embajador de los Estados Unidos por la tarde, no lo fué menos la llevada a cabo por la representación diplomática americana, por la mañana Mr. Sumner Welles es un hombre incansable, de una energía para el trabajo y para la acción, extraordinarias; pues cuando terminan sus labores del día en la Embajada, si es que estas terminan al final de la jornada su rostro no muestra el cansancio natural que dejan muchas horas de esforzado trabajar, de muchas horas de llevar por un cauce adecuado múltiples conversaciones con los distintos sectores, las de la Oposición y del Gobierno, que diariamente lo visitan por su misión mediadora.

EL COMITE DE QUEJAS

El Comité de Quejas, que se entrevista diariamente con el Embajador, fué la primera de las comisiones que recibiera en la mañana de ayer Mr. Sumner Welles.

La entrevista duró bastante tiempo y durante la misma los miembros del referido Comité expusieron todas las quejas del día anterior.

TORRIENTE Y ALBANES

El señor Wifredo Albanés, representante a la Cámara y miembro de los Ortodoxos se entrevistó con el Embajador. Siguióle en turno el doctor Cosme de la Torriente, miembro de la Unión Nacionalista y uno de los más destacados oposicionistas.

OTRAS VISITAS

Recibió también el Embajador, un poco más tarde en la mañana, a los doctores Manuel Dorta Duque y Car los Saladrigas. Poco después, según nos informaron ambos señores se entrevistaban con el doctor Joaquín Martínez Saenz, representante del A. B. C.

Seguidamente Mr. Welles mantenía una brevísima entrevista con el señor Antonio González de Mendoza, quien entregó al Embajador unos documentos privados.

DECLARACION DE LOS LIBERALES

Los representantes del Partido Liberal declararon a los periodistas, después de visitar al Embajador, lo siguiente:

«Los comisionados del Partido Liberal declaran que su actuación en la Mediación y los acuerdos que adopten, no obligan al Congreso de la República que tiene su libertad para producirse soberanamente.

Esta declaración fué hecha por los señores Pino Guerra, Juan Rodríguez Ramírez, Ricardo Eguilior, Enrique Recio y Juan Antonio Vázquez Bello.

M.E.C.D. 2016

Bromas y Veras

Por Joaquín ARISTIGUETA

ESTO de la Ley de Imprenta ofrece aspectos graciosísimos, y si nosotros, los incluídos en ella no nos reímos, es porque no nos da la gana (la gana de reir), pero debiera darnos.

Por ejemplo, el pensamiento es de libre emisión, pero ¡ay del periodista que «lesione la reputación de una persona»! Y así, vamos a ver quién es el guapo que diga, en cuanto la ley quede aprobada por la Cámara (que lo será con la misma alegría que se aprobó en el Senado) que un señor ha sustraído un reloj. Porque no cabe duda que decir que un señor es el autor del hurto de un reloj, lesiona la reputación del señor. Y no quedará más remedio que escribir, por ejemplo:

«Ayer, al pasar por la calle de San Rafael un caballero distinguido, por junto a otro que no le distinguió, aquel notó que el reloj se le iba agarrado a éste; y éste salió corriendo».

—¿Cómo, dirá el lector: ¿Qué el reloj se agarró al transeunte?: ¿cómo pudo ser?

—Tenga en cuenta, señor lector que el reloj tiene dos manos.

—Bien, pero... el señor distinguido salió corriendo.

—Porque el reloj iba andando. Nosotros no podemos faltar al artículo 17 del capítulo segundo, de la Ley de Imprenta, que es de primera. Además, que en último extremo, el culpable del hecho, es el señor dueño del reloj, que debía haberlo llevado sujeto.

—¿Cómo quiere usted que lo sujete?

—Hombre, pues, ¡por la cuerda!

Y por mucho que se le pida al periodista que declare cómo el hecho fué un hurto vulgar, el hechor un ladronzuelo etc., el periodista se negará rotundamente a decir nada que lesione al distinguido caballero a quien agarró un reloj en la calle de San Rafael.

Otro lío gordo se desprende del Artículo 10, y por si acaso se olvida, del Artículo 12. Ambos artículos dicen lo mismo: Que si el Director es legislador e inmune, si está en la cárcel (lo cual ya no es incompatible, según hemos podido ver) etc. el responsable será el Sub-Director y si no el Jefe de Redacción; y si no, ¡el portero!. El caso es meter en la cárcel a alguien. Y así puede ocurrir que se oiga aquí el siguiente diálogo:

—Señor Director: Ese artículo sobre la conserva del tomate, es una lata.

—Sí, pero no olvide que entra en nuestra ideología conservadora.

—Pues no se puede publicar.

—¿Por qué?

—Porque usted es inmune y yo no quiero ir a la cárcel.

—¡Pues sí se publica!

—¡Pues no se publica!

—¡¡Pues a la calle!!

Y puede ocurrir que se publique, y que el Jefe de Redacción quede cesante, y que la Policía lo meta en la cárcel, porque la cesantía resulte posterior. O sea, que siempre se rompe la soga por lo más delgado.

Ahora que lo que más me ha hecho cosquillas, es lo de que yo, por el hecho de escribir y hablar en castellano, no pueda dirigir un periódico: Y en cambio sí lo puede dirigir mi lavandero, que es chino y del que jamás he sacado nada en limpio, más que las camisas. Esto me tiene hablando solo, porque no me va a quedar más remedio que aprender cualquiera de los quinientos idiomas chinos para poder expresar mi pensamiento libremente, y conseguir que se me entienda sin cometer delitos de imprenta.

Esta es una inquina personal contra mí, y pienso preguntár a Azaña si en España pueden los ciudadanos cubanos dirigir periódicos.

A lo mejor, me contesta Azaña que en España, lo único que no se puede hacer, es preguntar esas cosas, pero ¿qué le voy a hacer yo, si la República de Cuba necesita saberlo?

Burla Burlando

COMPRIMIDOS

DECLARACION DE PRINCIPIOS

ESTA tan de moda eso de la «declaración de principios» que apenas quedan más que ocho o diez ciudadanos, demasiado encogidos y modestos, que no hayan hecho públicamente su correspondiente «declaración».

No bien se forma un grupo de políticos ,más o menos numeroso, cuando lo primero que hace es lanzar **urbi et orbe** su «declaración de «principios», como si de ello dependiese el presente y el porvenir de la Patria.

No hay corro de doctores que no se considere obligado a proclamar solemnente, con su acompañamiento de bombos y trompetas, su «declaración de principios», porque están convencidos de que el pueblo espera sus palabras como los cristianos la del Mesías y los musulmanes la del Profeta.

No existe hermandad, federación, sindicato o camarilla que no haya formulado, o esté dispuesta a formular, su «declaración de principios»... Es más: hasta los ciudadanos sueltos experimentan la necesidad imperiosa de gritar a boca llena su «declaración de principios» ni más ni menos que si de su declaración dependiese la vida de la nación.

Y es lo que pasa; yo también, como «hijo de mi tiempo», siento algunas veces la comezón irresistible de hacer mi declaración de principios, pero como no podría hacerlo sin poner en mis palabras la mayor sinceridad, no me atrevo... ¡Como que podría muy bien salir con las manosen la cabeza!

Todos, en fin, se apresuran a declarar sus principios, aunque las gentes, ya escarmentadas, hubieran preferido que, en vez de una declaración de **principios**, se les hiciese una declaración de **fines**... Pero en realidad ya no hace falta lo uno ni lo otro... ¡Todos nos conocemos!

MUDANZAS Y REVOLUCIONES

Una revolución política es en grande lo que una mudanza de casa en pequeño. En una y otra reinan al principio la mayor confusión y desconcierto.

Todos los enseres, muebles, ropas y cacharros son quitados de su lugar en la casa que se deja, y se amontonan provisionalmente en la casa que se toma, hasta que sea instalado cada objeto en su nuevo sitio.

En la revolución política se anulan leyes, usos, costumbres e instituciones del «tiempo viejo», lo mismo que en la mudanza de casa se abandonan «tarecos» inservibles. Hay que contar con la pérdida, rotura y avería de muchas cosas de las más útiles y necesarias, y con las molestias, fatigas y preocupaciones de toda mudanza.

En muchos casos las mudanzas y las revoluciones no obedecen a una necesidad positiva, sino al temperamento inquieto y voluble del ciudadano o del pueblo. Hay quien se muda o «se revoluciona» porque no puede vivir en una misma casa más de tres meses, ni soportar el mismo gobierno más de tres años.

Hay quien se muda de casa por el solo capricho de cambiar de ambiente y de perspectivas, y quien se echa a la calle en actitud revolucionaria. sencillamente para «ver qué pasa»

No afirmaremos que sea un mal o un bien el gusto o el afán de cambiar a cada rato de casa y. de gobierno; eso depende de las circunstancias. Pero sí nos parece de suma importancia el examinar muy despacio las ventajas o desventajas que puede traer una variación de casa o de «régimen», porque la repetición de mudanzas y de revoluciones suele equivaler a un incendio o a un terremoto definitivo.

CURANDEROS Y HACENDISTAS

Existe una grandísima semejanza (y va de símiles) entre la ciencia económica de ciertos hacendistas modernos y la ciencia médica del célebre doctor Sangredo.

Aquellos creen que toda la ciencia administrativa consiste en aplicar al pueblo tributos y más tributos, impuestos y más impuestos, lo mismo que el famoso Doctor creía que la curación del enfermo solo se podía obtener a fuerza de sangrías y de purgantes.

Y cuando el enfermo se le moría de pura extenuación, el gran Sangredo achacaba su muerte a que no se le había suministrado todas las sangría y purgantes que él le había prescrito... Es de advertir que si el enfermo se resistía o pedía misericordia, el doctor Sangredo le aplicaba la sangría o el «drástico» a pura fuerza.

¡Hasta en eso coinciden los grandes economistas de hoy con el insigne galeno!...

DE LA CRISIS ECONOMICA

—Al fin, saldremos bien de la crisis económica. Todo es cuestión de resistencia .

Así me decía ayer un conocido mío. hombre joven y robusto y con la caja bien repleta...

M. Alvarez MARRON

Más adhesiones a la campaña contra la aprobación de la ley creando nuevos tributos

La Cámara de Comercio de Cienfuegos ha enviado su adhesión a los trabajos realizados hasta la fecha, por el Comité de Corporaciones Económicas en contra de la Ley de Impuestos

El Comité Conjunto de Corporaciones Económicas continúa recibiendo adhesiones, que vienen a vigrozira la ya intensa campaña que mantiene dicho organismo.

Entre las últimas adhesiones figura la sikuiente:

«Sr. Víctor G. Mendoza, Presidente de las Corporaciones Económicas. Habana.

Muy señor nuestro: Reunidos en la noche de ayer, bajo los auspicios de la Cámara de Comercio, Industria y Navegación de Cienfuegos, los abajo suscritos, en representación de las instituciones que respectivamente presiden, acordaron hacer conocer a usted el profundo interés con que observan las gestiones que en esa capital han venido realizándose últimamente para impedir sean implantados los nuevos impuestos que actualmente se encuentran pendientes de aprobación por la Cámara de Representantes de la República.

Conscientes también nosotros de que la creación de tales impuestos encarecería considerablemente los artículos gravados para un público consumidor cuya capacidad adquisitiva se encuentra virtualmente agotada, ello habría de reducir todavía más el exiguo movimiento comercial que aun queda en la Nación, agudizando hasta un extremo insoportable la desesperante crisis que nos agobia.

Por tales razones hemos creído conveniente dirigirnos a ustedes, sugiriendo que se nos tenga informados en cuanto a las medidas que tenga tomadas y que tome en lo adelante esa organización para procurar impedir la implantación de tales impuestos, a fin de que podamos ofrecer a ustedes nuestra cooperación inmediata, presentando—aunque siempre dentro de la cordura y ecuanimidad que procuramos impartir a nuestros actos—un frente unánime en este movimiento de razonada protesta.

De usted muy atentamente, Cámara de Comercio, Industria y Navegación de Cienfuegos.—(f.) I. González Cabada, Presidente. Rotary Club de Cienfuegos, (f.) José Alvarez Suárez, Presidente. Asociación de Industriales de Cienfuegos. (f.) José Hernández Leal, Presidente. Centro de Detallistas de Cienfuegos y su Jurisdicción. (f.) Amador González, Presidente.»

PROYECTO DE LEY EN FAVOR DE LOS HEBREOS EN LA GRAN BRETAÑA

LONDRES, julio 27. (AP)—Un proyecto de ley «para promover y ampliar las oportunidades de obtener la ciudadanía a los judíos residentes fuera del imperio británico» ha sido presentado hoy en la Cámara de los Comunes por el comandante Oliver Locker—Lampson.

El profesor Albert Einstein, eminente hombre de ciencia, escuchó el discurso de Locker—Lampson desde la tribuna de visitantes y fué objeto de una ovación cuando el orador mencionó su nombre.

El comandante Locker —Lampson explicó que su proyecto propone extender la ciudadanía en Palestina a todos los judíos privados de ella en cualquier parte del mundo.

«Nosotros debemos defender a las minarías perseguidas», dijo.

INVENTOS, INNOVACIONES Y CURIOSIDADES

(Science News Service)

Los intereses nipones han comenzado la producción en gran escala, del algodón en el territorio de Nueva Guinea, pareciendo todo indicar que este año obtendrán pingües utilidades.

Ultimamente se han lanzado al mercado unas cámaras para motocicletas que se pueden inflar con aire a baja presión.

En Francia se ha ideado un proceso químico para devolver a las telas usadas su primitiva brillantez y restaurarles las peluchas.

Una fuerte compañía irlandesa ha establecido un espléndido servicio aéreo entre Dublín y Galway.

Se ha fabricado un vidrio a prueba de golpes colocando una capa de un producto derivado del azúcar entre los láminas del mismo material.

En Ontario se hallan cerca del 42 por ciento de las casas del Canadá que se encuentran dotadas de luz eléctrica, y más del 27 por ciento en Quebec.

Se han construido unos aparatos que permiten aumentar o disminuir la humedad de una habitación en un punto determinado.

Existen unas máquinas de nueva diseñación que fabrican ladrillos refractarios al calor a base de basuras y polvo de carbón. Los aparatos a que aludimos se encargan de mezclar convenientemente los materiales citados, sometiéndolos después a altas presiones.

Matanceras

LA SEÑORA DEL ALCALDE

Muy agasajada.

Fué el del miércoles para Ana Coralia Porro de Campanería, día de satisfacciones, de halagos y las congratulaciones más grandes.

Desde las horas de la mañana comenzaron a llegar a aquella casa de Byrne 67, obsequios y presentes que formaban número infinito cuando terminaba el día.

Las flores, las más bellas flores de los jardines de la Habana y Matanzas colmaron el hogar de los esposos Campanería-Porro en profusión de pétalos, de perfumes y de matices.

He aquí una relación a vuela pluma de algunos, sólo algunos de esos obsequios florales, llegados hasta la esposa del Mayor de la ciudad en el día de su onomástico.

Una caja de callas de Esther Escobar de Araña, otra de Silvio Blanco Alcoser, otra de Carmelo Saavedra y señora.

Un hermoso cesto de Benito Carballo, Rogelio Fernández y Gaspar Hernández.

Otro de las empleadas del Ayuntamiento a la esposa de su Jefe.

Una caja de María Dolores Núñez de Beato, otra de Evangelina Quintero de Firest, otra de la señora de Serrano, otra de Ramona Eango de Pérez Cuba, otra de Ramón Milián y otra de Conchita Fariñas de Castro.

Una caja de dalias de Pablo Alvarez de Cañas, el cronista de «El País.»

Otra de Manuel Llui, otra de Angela Soler, otra de José Espín y otra de Antonio Jironeles.

Un hermoso cesto de azucenas de Berta Beracierto de Amezaga, la Presidenta del Tennis.

Una caja de claveles rojos de Milagros Carballo.

Un hermoso cesto de Rosario Mouriño de Jaén.

De las asociaciones de caridad a que pertenece la señora de Campanería, recibió presentes distintos.

Y otro muy bello de la esposa del director de «El País», Alfredo Hornedo.

Durante el recibo de cuatro a ocho de Ana Coralia Porro, pasaron por aquella casa damas tan distinguidas como Elena Hernández de Lecuona, Panchitica Tió de Font, Obdulia Toscano de Porro, Graziella Mena de Campos, Margot Menéndez de Oliva, Marieta Herrera de Campanería, Ofelia López de Menéndez, Georgina Oliva de Menéndez, Piedad Andux viuda de Gounod, Herminia Campanería viuda de Montalvo, Estehr Menéndez Font, Angélica Fernández Suárez, Esther Escobar de Araña, Fe Fernández Azcuy y Rebequita Quirós de Trelles Montes.

Acompañaban a Ana Coralia en la grata tarea de haber gratos los momentos que fueron huéspedes suyos las personas antes citadas, la señora viuda de Campanaría y sus hijas Marieta Herrera, Herminia, la viudita de Montalvo y Amparo.

Dos damas en la fiesta: Carmen Teresa Lecuona de Giscard y Berta Domínguez de Lecuona.

Señoritas, una pléyade encantadora.

Consuelito e Hilda Díaz Pardo, Fredy Saavedra, Victoria Moro, María Elena Alfonso, Violeta Aguila, Amparo Cabrera, Silvia Peña, Violeta Sánchez, Cuca Fundora, Mignona López, Gisela y Rosa Carbó y Pilar Peña.

Olga y Zenaida Montalvo y Campanería.

Rosa Elena y María Lecuona.

Fina Gómez Albuerne, Mononita Ibarguen, Dora y Marina Moró y Mercedita Díaz Pardo.

La Orquesta de Aniceto Díaz amenizó el baile que se prolongó hasta entrada la noche, sin que decayera un instante la animación.

Un espléndido buffet, un buffet super fué el obsequio que tuvieron para sus amigos los amables dueños de la casa y ponches, licores y coack tails servianse constantemente en derrochadora abundancia.

Los bien ganados afectos, las simpatías grandes y la popularidad de que goza en Matanzas Ricardo Campanería, le fueron exteriorizadas ayer de manera elocuente, en los halagos y los agasajos de que hicieron objeto a su esposa.

EN LA CATEDRAL

Acto solemnísimo.

Fué así el de ayer mañana en la iglesia de San Carlos, donde como anuncié oportunamente tuvieron efecto las honras fúnebres en sufragio de las almas de los hermanos Alvarez, muertos trágicamente en Colón en aciago día del año pasado.

Toda Matanzas, bien puede decirse, se dió cita en el templo para la piadosa ofrenda que espiritualmente se ofrecía a los hermanos Alvarez.

Desde el presbiterio, hasta el pórtico de la hermosa Catedral de San Carlos apiñábase la multitud que después de ocupar todos los bancos y sillas que fueron previamente preparados, disgregábase por todos los ámbitos de la iglesia, con respeto, fervor y orden magnífico.

Ofició en la misa el párroco de la Catedral doctor Jenaro Suárez, que también desde el púlpito dirigió la palabra a los fieles, evocando la memoria de aquellos jóvenes que perdieron la vida a tan temprana edad.

Después de las honras, parte de la concurrencia con los familiares de los Alvarez dirigiéronse al Cementerio donde llevaron hermosas ofrendas florales, dirigiendo la palabra al público el señor Carlos Martí.

Juan Santos Díaz recitó una poesía.

Y se inició entonces el regreso a la ciudad, contrita el alma, henchidos los corazones de sacro fervor en espera del Oasis que tan bien merecido se tiene Cuba.

VARADERO...

Se impone la Playa.

Pasan máquinas y más máquinas unas con las insignias del Yacht Club, otras con la bandera del Vedado, o los colores del Miramar en éxodo inacabable.

Rostros conocidos que saludan, pañuelos que se agitan, gritos y yeols pueblan en estos momentos la cinta gris de la Central que desde la Habana hasta Coliseo esparte de la ruta a la Playa Azul.

Bajo la marquesina del Grand Hotel París se detienen todas estas máquinas para almorzar o comer algunas—sus ocupantes, se entiende—para coakstelearse otras y todas para saludar y rendir homenaje a la Viudita de Parra, que solicita atiende a cuantos llegan a las puertas de su casa.

El entusiasmo por las regatas nacionales no decae y por años se enciende el fervor sportivo de los que a más de la emoción de la justa sensacional, disfrutan del encanto de la bellísima Playa Azul.

El baile del Náutico la noche del sábado, será algo grandioso.

Y la fiesta de la noche del domingo en el Cabaret Playa Azul de Pedrito Lluria se verá también favorecido por todo lo conme il faut que veranea en Varadero.

Varios grupos se organizan en Matanzas para asistir a las regatas.

Va uno en el yacht Mambí de los Pagés.

Otros de las lanchas de Araya que ha puesto a disposición del público sus amplias embarcaciones para salir de aquí a las cinco de la mañana.

Por carretera en ómnibus hay también excursionistas y los que individualmente van siempre en sus máquinas.

Por frente a mi casa en plena carretera central, el desfile es constante y da ello idea de lo que será ese domingo 30 de julio en Varadero.

UN FOLLETO

Interesante en extremo.

Lo calza la firma de Pedro Subirats y se titula «Galería de acamagüeyanos célebres.»

La segunda de las siluetas esbozadas por el escritor es la de don Gonzalo Aróstegui y del Castillo, que nacido en Camagüey, lo hizo su ayuntamiento hijo predilecto y lo honró después el Consistorio yumurino con el título de Hijo Adoptivo de Matanzas.

En las páginas de ese folleto está la biografía del insigne médico así como el reflejo de su vida pública y de su gran obra literaria, tan copiosa como la filantrópica.

Dicho folleto ha sido editado con motivo de las bodas de oro del doctor Aróstegui con la medicina, y su lectura nos ha proporcionado momentos de intenso júbilo, porque la más estricta justicia, desprovista de todo elogio y de todo ditirambo, calca la figura augusta, ilustre y preclara de uno de los cubanos del presente siglo, que más gloria ha dado a la nacionalidad.

Agradecido al envío que se me hace de ese folleto «Galería de Camagüeyanos célebres».

LA ULTIMA NOTA

Para decir que fué la de anoche en el Tenis, una de las fiestas más animadas de la temporada.

Un asalto en honor de Nena Cruz, a la que despedían sus amigas, por regresar a la Habana el lunes.

La orquesta Interrogación, contratada por Tony Alba, organizador con Carmen Herques de esta simpática fiesta, consumió un bello programa.

Hablaré mañana de este baile.

Manolo JARQUIN.

CRUCIGRAMAS

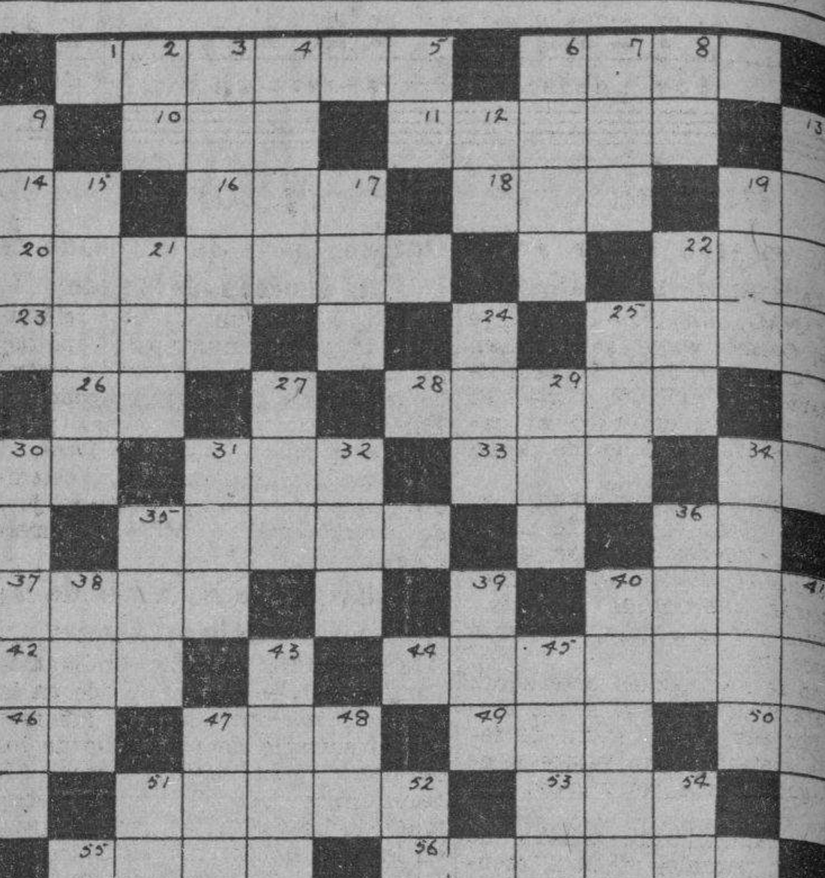

HORIZONTAL

1 Distrito del Este de Sonora. Mej. —6 Antiguo nombre de Irlanda. —10 Consonante. —11 Gran patriota cubano. —14 Pensilvania (abr.)— 16 Río de Alemania. —18 Arbol leguminoso de Venezuela. —19 Tratamiento (abr.)—20 Enérgica. —22 Preposición. —23 Pieza de una casa. —25 Sirve para pegar. —26 Quinientos uno.—28 Frutal. —30 Infusión.—31 Adverbio de lugar. —33 Forma larval de ciertos crustáceos. —34 Interjección. —35 Planeta. —36 Consonante. —37 Ciudad del Alto Egipto, a la orilla izquierda del Nilo. —40 Actriz de cine. —42 Reptil. —44 Filósofo griego. —46 Sobre (ing.)—47 Patentado (abr.)—49 Río de Siberia. —50 Vosotros —51 Pedazo de cualquier materia sólida, candente. —53 Tres. —55 Distinta, diferente. —56 Ciudad de Sicilia.

VERTICAL

2 Pronombre. —3 Alma. —4 Río de Alemania. —5 Su Majestad.—6 He aquí (lat.)—7 Marca de automóviles. 8— Hija de Inaco. —9 Veneno que se obtiene de ciertas plantas y que los javaneses usan para envenenar sus flechas. —12 Río de Francia. —13 Ave de rapiña. —15 Ave. —17 Nuestro Señor Jesucristo. —19 Moneda peruana. 21 Río de Asia Central, Zungaria. —22 Ayuntamiento del partido judicial de Lugo. —24 Capital de Marruecos. —25 Desciende. —27 Parte de la cordillera Ibérica al N. de Burgos. —29 Pájaro fabuloso. —30 Arbusto. —31 Archipiélago malayo. —32 Ave. —34 Loma, colina. —35 Ciudad de Rusia. —36 Ciudad de Francia. —38 Río de Rusia. —39 Paso de la cordillera de los Andes. —40 Doscientos tres. —41 Flor. —43 Mamífero roedor americano. —45 Ave que veneraban los antiguos egipcios. —47 Por sustitución reglamentaria (ini.) —48 Pronombre posesivo. —51 Antiguo Testamento. —52 Ante Meridiano. —54 Reflejo.

La solución mañana.

SOLUCION AL CRUCIGRAMA ANTERIOR

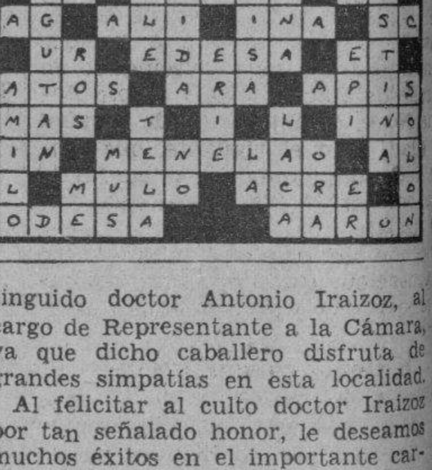

Guanabacoa -: al Día :-

HOGAR VENTUROSO

El hogar de los distinguidos jóvenes esposos Ramón Fernández y Mariana Brouwer se encuentra embellecido y alegrado con el nacimiento de una hermosa niña, primer fruto de sus amores, llegada al mundo con toda felicidad.

Hasta los nuevos papás hacemos llegar nuestra felicitación que hacemos extensiva a la respetable señora Ignacia Arrebola viuda de Legañoa, bisabuela de la recién nacida que gozosa y llena de satisfacción contempla la bebita.

BODA DE MAÑANA

En la ciudad de Matanzas tendrá lugar en la noche de mañana sábado, la boda de la bella señorita Alicia Escalada y el estimado joven Ignacio Muguerza, perteneciente a esta sociedad, donde mucho se le aprecia.

La ceremonia nupcial se llevará a cabo en la residencia de los familiares de la novia, siendo bendecida por el cura párroco de la hermosa catedral matancera.

Que tengan una luna de miel interminable y llena de venturas, son nuestros deseos.

COJIMAR YACHT CLUB

Mañana sábado a las nueve de la noche se celebrará en los amplios salones de la prestigiosa sociedad Cojímar Yacht Club, el tradicional baile de socios que todos los años se efectúa allí para festejar dignamente las solemnidades de la Patrona de aquella pintoresca playa, Nuestra Señora del Carmen, que como saben nuestros lectores, tendrán lugar durante los días 29 y 30 próximos.

Estarán encargados de la interpretación del programa bailable, los conjuntos musicales: jazz band «Bohemios» y la orquesta típica cubana «El Caney», garantía indiscutible de buena música, que será las delicias de los alegres bailadores.

Dado el entusiasmo que existe entre las más distinguidas familias guanabacoenses por asistir a tan brillante como selecta festividad, le auguramos que habrá de quedar muy lucida y animadísima.

Durante todo el día del domingo habrá música y se bailará en el simbólico barco pirata del Cojímar Yacht Club. En horas de la mañana se efectuará una competencia de natación en la playita del club, entre socios del mismo y del Club Náutico de Baracoa, con premios para los triunfadores, amenizando la agradable fiesta una buena orquesta.

Nuestro estimadísimo amigo el distinguido doctor Emilio Valdés Valenzuela, entusiasta Presidente de Cojímar Yacht Club,, nos ha pedido que por este medio hagamos saber a los socios de dicha institución de recreo, que todas las fiestas que allí se van a celebrar mañana y el domingo, son para recreo y expansión de todos ellos y sus distinguidas familia.

Sépase así .

DE TEMPORADA

En su casa de la playa de Cojímar se encuentra pasando la actual temporada de verano, el distinguido matrimonio doctor Jacinto Menéndez y María Luisa Herrera, en unión de sus encantadoras hijas y su hermana la señorita «Futa» Menéndez.

Satisfacción y mucha salud, en aquel agradable lugar, anhelamos para tan estimada familia.

ENTRE NOSOTROS

En la residencia de la señora Eva de la Cruz Muñoz viuda de Pau, hállase pasando una temporada, la bella joven señora Rosa Vera de Gómez, perteneciente a la sociedad elegante de la ciudad yumurina.

Grata estancia entre nosotros le deseamos a la distinguida dama matancera, huésped de esta villa.

RESTABLECIDA

Se encuentra restablecida de las lesiones que sufriera en pasados días, la linda niña Esther Aboulafia y Behar, hija de los estimados esposos Alberto Aboulafia y Eleonora Behar.

Mucho nos place consignar esta noticia, que será recibida con satisfacción por sus numerosas amistades.

DR. ANTONIO IRAIZOZ

En esta sociedad ha causado verdadero agrado la exaltación del distinguido doctor Antonio Iraizoz, al cargo de Representante a la Cámara, ya que dicho caballero disfruta de grandes simpatías en esta localidad.

Al felicitar al culto doctor Iraizoz por tan señalado honor, le deseamos muchos éxitos en el importante cargo legislativo que hoy ocupa por los sufragios de la Provincia de la Habana.

CARLOS DE LA PEZUELA

Con verdadera pena y profundo dolor recibimos ayer la triste noticia del fallecimiento de nuestro estimado amigo el distinguido caballero, ejemplar esposo y amante padre, señor Carlos de la Pezuela, celoso Jefe de las oficinas de Correos y Telégrafos de esta población, quien disfrutaba en esta sociedad de merecidos prestigios personales, habiendo desempeñado durante varios años el cargo de Tesorero del Liceo Artístico y Literario.

Tras fulminante ataque de embolia dejó de existir en la clínica Sousa-Fortún en la Capital, siendo traído su cadáver, más tarde, para su residencia de la calle de Máximo Gómez donde se halla en capilla ardiente, hasta la mañana de hoy en que será conducido a la necrópolis de esta villa, para ser sepultado.

Hasta su viuda, señora Angélica Ruiz viuda de la Pezuela, sus hijas María Angélica de la Pezuela de Bermúdez y señorita Ofelia de la Pezuela, su hijo político, el joven Francisco Bermúdez y demás familiares, hacemos llegar nuestro más sentido pésame por tan irreparable pérdida, rogándole a Dios les conceda resignación para soportar tan rudo golpe.

Paz a su alma.

TEATRO CARRAL

Los programas del teatro »Carral» nos anuncian para esta noche una agradable función de películas parlantes.

A petición y por última vez irá a la pantalla la bella e interesante joya titulada «Kaspa el hombre león» interpretada por las estrellas Buster Crabbe y Francés Dee.

También será proyectada la magnífica cinta «La Confidente», por Claudette Colbert y Herbert Marshall.

Para mañana se anuncia el estreno Metro «La Mujer que he creado».

Oscar de la Cruz Muñoz.

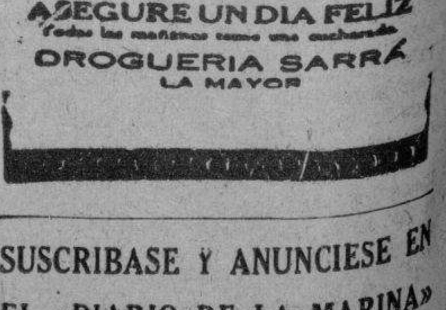

SUSCRIBASE Y ANUNCIESE EN EL «DIARIO DE LA MARINA»

M.E.C.D. 2016

INFORMACION TELEGRAFICA DEL INTERIOR DE LA ISLA

(Por nuestros corresponsales)

Habana

Hallado, colgado de un árbol, el cadáver de un asiático

MARIANAO, julio 27.—En la Avenida del Casino, entre la de Almendares y la Calle 8, en el Reparto de Almendares, el vigilante particular Ladislao Montero encontró el cadáver de un asiático colgando de un árbol.

Inmediatamente se constituyeron en el lugar citado el teniente Lavoy y el médico forense la Torre, quien certificó que el asiático no presentaba síntomas externos de violencia. Se estima por lo tanto, que se trata de un suicidio.

Aun no se han podido determinar las generales del oriental a que aludimos. Por ello, y con el fin de facilitar la identificación, vamos a detallar seguidamente las prendas que vestía.

Llevaba camisa azul, zapatos de lona oscura, pantalón de dril, oscuro también, y sombrero de pajilla. En los bolsillos no se le ocupó objeto alguno.

El cadáver trasladado al depósito del cementerio municipal. MARTINEZ, Corresponsal.

Adhiriéndose a la protesta de los maestros

ALQUIZAR, julio 27.

El señor Rafael Mohedano Pérez en representación del Magisterio lo cal nos ha visitado, para en su nombre y en el de sus compañeros, protestar por el inicuo otropello a sus compañeros de la Habana y consignar la más decidida adhesión a la Unión de Maestros. NUÑEZ, Corresponsal.

Reyerta en la playa de Regla

REGLA, julio 27.—El vigilante número 9, de la Policía del Puerto, Rogelio Suárez, condujo a Francisco Rodríguez Hernández, de 18 años de edad, de la raza negra y vecino de Martí 54, y a Lorenzo Cabrera Real, de 14 años, blanco y residente en Santamonte 4, porque amobs reñían en la Playa de Regla.

Rodríguez y Cabrera se hicieron mutuas acusaciones, conviniendo ambos en que riñeron por la diferencia de unos centavos.

Rodríguez fué asistido por el doctor Portela, de guardia en la casa de socorro.

Intoxicación grave

Wifredo González Herrera, de 4 años de edad, vecino de Calixto García 117, fué asistido por el doctor Laboredo, de graves síntomas de intoxicación que se produjo al tomar una botella de tinta rápida que confundió con otra de miel de abejas, según declaración de su tío nombrado Armando Macías, del propio domicilio.

Acusados de escándalo

El vigilante 5, C. Pérez, de la Policía del Puerto, arrestó a Enrique González, de 18 años, avecindado en la calle de Habana 170, y a José Bolaña Novo, de Sitios 116, de 16 años de edad. Dijo el vigilante, que ambos detenidos promovieron un fuerte escándalo en la Playa de Regla. Pérez declaró que Botana quiso agredirlo con un palo y el último negó la acusación, afirmando a su vez que el primero fué quien pretendió agredirlo.

Lesiones menos graves

Vicente Frisnca Ruiz, de 50 años de edad, de Martí 156, fué asistido por el doctor Ruano Estrada, de lesiones menos graves, las que se causó en el garage Lunar, al estar fregando un carro, resbalar y caer al pavimento.

El hecho ocurrió casual.

Detenido por hurto

El vigilante 7, P. Valdés, detuvo a José Ramón Dobal Fernández, de años, domiciliado en Libertad 2, Reparto Ortiz, porque éste, en unión de dos más, conocidos por Linares y por Matiate, se encontraban hurtando guayabas de una mata en Máximo Gómez 3, haciendo constar el vigilante además que dichos menores se encuentran vagando por la vía pública haciendo toda clase de fechorías.

El menor Dobal negó la acusación que se le hacía.

Herido grave

El menor Gilberto González Jauri, vecino de Adriano 23, fué asistido por el doctor Ruano Estrada, de una herida leve, que le causó, según declaró Angela Jauri, un menor cuyas generales desconoce, al pegarle al muchacho con un alambre.

A. Pérez, Corresponsal.

Disuelta una manifestación comunista

MARIANAO, julio 27.—Los vigilantes Rodolfo Anido, Ramón Hernández, Tomás Valdés y Jesús Romell, disolvieron esta noche una manifestación comunista en la calle General Lee esquina a Real, procediendo a la detención de cuatro de los alborotadores, que dijeron nombrarse Adriano Alonso Sotolongo, de 18 años y vecino de Dolores y Adolfo Castillo; Pedro García Victores de 18 años y con domicilio en Pluma número 26; Manuel González Fernández, de 19 años y residente en Pogolotti 74; y Armando Silva, de 25 años avecindado en Medrano y Santa Petronila.

Se ocuparon varias banderas rojas, algunas ostentando rótulos como: "Abajo la militarización de la juventud"; y otros por el estilo.

Como quiera que los detenidos no prestaron la fianza de 100 pesos que se les exigió, fueron remitidos al Vivac.

Se reunieron los panaderos con el Jefe de la Policía

Esta noche asistieron a una reunión especialmente invitados por el jefe de la Policía, todos los panaderos de la localidad.

Motivo de este acto fueron las repetidas denuncias que se venían formulando acerca de que varios industriales comenzaban la elaboración del pan antes de las cuatro de la madrugada, hora que fija un decreto presidencial.

En la reunión de referencia firmaron todos los panaderos un convenio en el que se comprometen a cumplir con toda su rigurosidad la citada disposición.

Martínez, Corresponsal.

Matanzas

Ocupado parte de lo robado de un almacén de tejidos

MATANZAS, julio 7. (Por telégrafo).—La policía municipal ocupó hoy parte de lo robado en los almacenes de tejidos La Oriental, en poder de Pablo y Doroteo Hernández y de Delo Arestuche Cantero, en Daoiz 17 y Maceo 7. Los tres fueron detenidos y quedaron a disposición del juez de instrucción. — LOVIO, Corresponsal.

En sufragio de las almas de los hijos del gallego Alvarez

MATANZAS, julio 27. En la mañana de hoy se han celebrado en la Catedral solemnes honras fúnebres por el sufragio de las almas de los hermanos José, Ramón y Narciso Alvarez, hijos del Gallego Alvarez, muertos trágicamente hace un año en la finca Santovenia, en Colón.

Se levantó un túmulo frente al altar mayor, cubriéndose con crespones negros los altares, oficiando en el acto los sacerdotes doctor Jenaro Suárez, celebrante, Germán López Sánchez, del Obispado, Diácono Domingo Lorenzo, de Martí; Subdiácono y Pedro Viera, maestro de ceremonias.

Asistió extraordinaria concurrencia, entre ella numerosas familias de la Habana, repartiéndose, al final, piadosos recordatorios con el retrato de los extintos, haciendo el panegírico de los desaparecidos el doctor Jenaro Suárez, Párroco de la Catedral. El acto resultó de la mayor solemnidad y recogimiento.—LOVIO, Corresponsal.

Robo en el café Oriental

MATANZAS, julio 27. En la madrugada de hoy se perpetró un robo en el café Oriental, de Manuel Gómez Forte, situado en Jovellanos e Independencia, escalando los ladrones el poste eléctrico que allí hay, introduciéndose en el edificio, sustrayendo 50 pesos, así como otros objetos y papeles de importancia. La policía investiga, desconociéndose los autores.

Lesionado

En el centro de socorro fué asistido de fractura grave del tabique nasal Ramón Estévez Perdomo, de San Luis 20, la que se causó al caer del puente Sánchez Figueras.

Procesado por robo

El Juez de Instrucción de Colón, ha procesado con 500 pesos de fianza, a Luis Almora, a Florentino Pelayo y Filiberto Monteagudo, por robo, a Demetrio Torres, en el barrio de Céspedes.

Otro procesado

El Juez de Instrucción de Pedro Betancourt, ha procesado a Cecilio Alfonso Alvarez, en causa por disparos y lesiones a Felipe Abreu Roque, señalándose fianza de 300 pesos. LOVIO, Corresponsal.

Santa Clara

Sensible fallecimiento

SANTO DOMINGO, julio 27.—Víctima de fulminante dolencia falleció ayer en la Habana el joven de 18 años Clarencio Huff, vecino de Manacas, hijo del acreditado hombre de negocios norteamericano Nicolás Huff. Clarencio fué trasladado a la Habana antes de ayer para ser sometido a un rápido tratamiento por especialistas. Su cadáver ha sido trasladado a Manacas, donde recibirá sepultura y en cuyo lugar es muy querida la familia Huff.

Como recordarán nuestros lectores Clarencio dió muerte en horas de la noche de un día del mes de mayo a un facineroso que se presentó en la residencia paterna junto con otros revólver en mano, haciendo una exigencia de dinero, no logrando su objeto por la intervención del joven, que sostuvo un fuerte tiroteo dentro de la casa con los demás malhechores, los que se dieron a la fuga, hiriendo a uno de ellos, que falleció en el Hospital de Santa Clara.

El Club Rotario de Cienfuegos defiende el aumento de la cuota azucarera

CIENFUEGOS, julio 27. Cumpliendo un acuerdo tomado durante la Asamblea de Ejecutivos efectuada el sábado pasado en Sagua la Grande, hoy celebró sesión, como los demás clubs del Distrito 25, el Club de Cienfuegos. La reunión se llevó a efecto bajo la presidencia del señor José Alvarez, manifestando que la sesión se dedicaba a los intereses azucareros, para solicitar mayor equidad en el estimado de la producción, creyéndose que se pueda conseguir que a Cuba se le consigne no menos de dos millones doscientas cincuenta mil toneladas. Apoyaron esta solicitud la Cámara de Comerciantes, las Corporaciones Económicas y demás fuerzas vivas de esta ciudad.

Comunicación a Mr. Welles

El doctor Calderaro, solicitó y así quedó acordado, pasar una comunicación al Embajador de los Estados Unidos, dándole las gracias por su actuación acertada en beneficio de los intereses cubanos.

No hay interés azucarero

El señor Asensio hizo uso de la palabra para quejarse de la falta de personas interesadas en los problemas azucareros. Quedan nombrados por la mesa directiva el señor Asensio y el señor Hernández, para que asistan a la Asamblea Azucarera que tendrá efecto en la Habana. El primero representará a la Cámara de Comercio y el segundo al Comité de Corporaciones Económicas para solicitar mayor producción al azúcar.

El rotario señor Artola, fué felicitado por haber sido nombrado administrador de la Policlínica de Cienfuegos, establecida en el reparto de Buena Vista.

La sesión fué muy movida y se trataron puntos muy interesantes y de interés nacional. SIMON, Corresponsal.

Oriente

Importantes embarques de azúcares

SANTIAGO DE CUBA, julio 27 Actualmente se está exportando gran cantidad de azúcar ascendente a la suma de 115.000, con destino a Inglaterra. Encuéntranse en el puerto cuatro buques cargando azúcar existiendo por tanto extraordinario movimiento.

Envenenado con pescado

Con el propósito de celebrar la festividad de Santa Ana, varios amigos entre ellos Bernardo Puente, empleado de la casa Bacardí, y Escolta del Vivac Manuel Fernández, encontraron la muerte al ingerir bebidas alcoholicas y comer pescado salmón en latas, que compraron en la bodega propiedad de Bernardo Alonso sita en Paseo y Martí. El Juez de Instrucción ha ordenado la práctica de la autopsia de los cadáveres para determinar las causas de la muerte.

Lesionado el Fiscal de la Audiencia

El Fiscal de la Audiencia Francisco Fernández Plá resultó hoy herido en el local del Colegio de Abogados en la Audiencia, después de una discusión que sostuvo con el doctor Francisco Lorié, con motivo del juicio del proceso que se sigue contra un tal Escalona, a quien se pide la pena de muerte. Fernández Plá recibió tres heridas en la región occipital y erosión en la cara lateral del cuello, equímosis en la región deltoidea derecha, de carácter menos grave. La causa se ha radicado por atentado, habiendo sido detenido un hermano de Lorié, de quien se dice participó en los hechos. El doctor Lorié no ha sido habido. Fernández Plá fué curado en Emergencias, a donde acudieron autoridades y amigos del lesionado.

¡NOVEDAD!
Leche de Magnesia de PHILLIPS
ahora al alcance de todos
¡Rechace las imitaciones!

Saborox
INDICADO CONTRA LA CAIDA DEL PELO Y LA CASPA
70 ¢

Los expendedores de carne y carniceros del Mercado Unico claman por el cese del monopolio

El señor Juan F. Yanes, Presidente del Gremio Unido de Expendedores de Carnes y los señores Manuel Daple y Miguel Díaz, Presidente y Secretario de la «Unión Cooperativa de Carneceros del Mercado Unico» acompañados por el doctor Enrique Casuso, Asesor Legal de dichas entidades, nos ruegan la publicación de un alegato en defensa de sus intereses, que consideran ya inaplazable someter al conocimiento del público y del de sus compañeros, así como a la decisión del Ejecutivo Nacional.

AL PUEBLO DE LA HABANA Y A LOS EXPENDEDORES EN PARTICULAR

El «Gremio Unido de Expendedores de Carne de la Habana» y la «Unión Cooperativa de Carniceros del Mercado Unico», después de sostener una lucha sintregua contra el odiado Monopolio de la Carne, se ven obligados a hacer declaraciones y al mismo tiempo acusaciones graves contra las Autoridades que han contribuído amantener esa monstruosidad, prestándole la más eficaz protección, así como el más decidido apoyo.

Nosotros hemos gestionado con el Alcalde, con los Comisionados del Distrito, con el Secretario de Gobernación, en fin con todos aquellos que por el cargo que desempeñan son los llamados a hacernos justicia; en todos lados nos han recibi docon cortesía, nos han prometido acabar con el Monopolio, pero hasta aquí no han materializado esas promesas.

El Distrito Central, el Alcalde de la Habana y el Secretario de Gobernación a pesar de sus promesas de palabra, hasta ahora nada han hecho, a no ser (según nuestra apreciación) que burlarse de nuestras justas demandas, ayudando con esa actitud al mantenimiento del Monopolio de la Carne, obligando al pueblo a pagarle a un precio que en las actuales circunstancias resulta «criminal».

El sostener y fomentar Monopolios es siempre un delito, pero en el estado de pobreza en que se encuentra el pueblo, es un crimen.

Los expendedores vemos que se habla de rectificaciones, de mediación, y de todas esas cosas, pero en el fondo vemos que siguen los explotadores del pueblo imbuidos del mismo espíritu. General Machado es hora que tome cartas en el problema. La Ganadería no se proteje explotando al pueblo y a los verdaderos ganaderos al mismo tiempo. Si va a haber rectificaciones es haro ya de llevarlas a la práctica, terminando con esta horrible sangría del Monopolio de la Carne.

Y tú Pueblo: si nuestras justas demandas no son atendidas, solamente te esperamos de ti apoyo y cooperación a las medidas que en su día tomaremos para seguir combatiendo a ese Monopolio que a todos nos oprime.

Unicamente así podrá el pueblo de la Habana comer carne al mismo precio que el resto de la República.

Juan F. Yanes —Presidente del «Gremio Unido de Expendedores de Carne». **Manuel Daple**. —Presidente de la «Unión Cooperativa de Carniceros del Mercado Unico». **Dr. E. Casuso**.—Asesor Legal. **Miguel Díaz**.—Secretario.

Crónica Habanera

EN SUS QUINCE

La gentil señorita Chachita Llamas y Gravier que cumple en la fecha de hoy los quince años. En horas de la noche recibirá a sus amistades en su residencia del Vedado. Le deseamos muchas felicidades.

EL ULTIMO COMPROMISO

Grata la noticia que llega a la crónica, relacionada con el compromiso amoroso de dos simpáticos jóvenes, pertenecientes a estimadas familias de nuestra sociedad.

Se trata de la encantadora señorita Cusita Lago y Martínez, cuyas relaciones amorosas con el joven Julio de Cárdenas y Vignau, han sido formalizadas.

A los padres de la joven prometida, señor Evelio Lago, y su distinguida esposa Pepa Martínez, fué hecha la petición, por el conocido matrimonio Julio de Cárdenas y Adolfina Vignau, padres del novio.

Nuestra felicitación a los felices prometidos, que vienen recibiendo con tal motivo numerosas congratulaciones.

VIAJEROS DISTINGUIDOS

Por la vía de Key West regresarán, en la tarde de hoy, el conocido caballero David L. Maduro y su gentil esposa Clara Marchena.

El distinguido matrimonio ha pasado una corta temporada en los Estados Unidos, donde en una clínica de la ciudad de Nueva York, sufrió el señor Maduro una delicada operación de la vista, de la que se encuentra completamente restablecido.

En la tarde del miércoles embarcó, en el vapor «Morro Castle», rumbo a los Estados Unidos, mister Frank Steinhart, Administrador General de la Havana Electric acompañado de su distinguida esposa.

Los conocidos viajeros van al Norte de veraneo.

A bordo del mismo vapor salió también la bella señorita Marta Caldwell, muy apreciada en nuestros círculos sociales.

BODA ELEGANTE

Se anuncia para la noche del lunes próximo, en la iglesia de San Juan de Letrán, la boda de la bella señorita Silvia Fernández de Castro y Moenk, con el joven Raúl Barrios Planas.

La elegante ceremonia será apadrinada por la señora María Luisa Moenck y Pérez y por el señor Tomás Barrios Ulloa, padre del novio, que estará representado en dicho acto por el doctor Aurelio Fernández de Castro Vivas.

Han sido designados testigos: por ella: el doctor Julio Ortiz Casanova, el doctor Julio Sanguily Jr. y los señores Félix Fernández de Castro, Marcial Facio y Antonio Pedro Fernández de Castro.

Por el novio: el coronel Rafael del Castillo Márquez, el coronel Juan Cruz Bustillo, el comandante Ciro Lombard, el comandante Antonio Pineda y el capitán Alberto Gandía.

Esta simpática boda llevará gran concurrencia al hermoso templo de los PP. Dominicos, por pertenecer ambos contrayentes a conocidas familias.

OPERADO

Por el notable especialista doctor Pedro Manuel Souza, ha sido operado de amigdalitis en la mañana de ayer, el distinguido caballero Agustín de la Guardia y Calvo.

En el Instituto Clínico de la Habana, la magnífica institución de servicios médicos se encuentra recluído el paciente cuyo estado es muy satisfactorio.

BAUTIZO

En la capilla del Colegio de Belén, tuvo efecto una simpática ceremonia, durante la cual recibió las aguas del bautismo el lindo niño José Miguel Pastor de la Caridad, nacido el día 21 de mayo pasado, hijo del distinguido matrimonio Blanca Soler y Oscar Alonso.

El sacramento cristiano le fué administrado el miércoles pasado, siendo sus padrinos sus hermanos Olga y Oscar Alonso Soler.

PRO ARTE MUSICAL

En el Auditorium se pondrá en escena, hoy por la tarde, la comedia en tres actos de los hermanos Quintero, titulada «Las de Caín», en cuya interpretación toman parte los alumnos del cuadro de declamación de Pro-Arte que dirige Guillermo de Mancha.

A las cinco en punto comenzará esta representación exclusivamente para los miembros de la sociedad.

He aquí el reparto de la obra:

Doña Elvira Horcajo de Caín, María Gastón; Rosalía, Ofelia Valverde; Marucha: Lily Batet; Estrella: Margarita Cuenca; Amalia: Celita Rayneri; Fifí: Adriana Otermín; Doña Jenera: Aurora Cadenas; Brígida: Graziela Rodríguez; Don Segismundo Caín y de la Muela: Luis Rodríguez Molina; El Tío Gayetano: Eduardo Casado; Alfredo: Ramón Valenzuela; Marín: Lilo Oyarzun; Pepín Castrolejo: Ricardo Florit jr.; Tomás: Julio Jané; Un guarda: Rafael Anrich; Emilio Vázquez: Ramón Crusellas jr.: Un Barquillero: Gabriel Aurioles; Un pollito: Jhony Carvajal.

DON MANUEL SANTEIRO

Con un acompañamiento numerosísimo, en que se hallaban representadas nuestras principales clases sociales, fueron conducidos ayer por la tarde hasta el Cementerio de Colón, los restos mortales del señor Manuel Santeiro y Alonso, ex Presidente del Centro Gallego, y miembro prestigioso de la colonia española.

El fallecimiento del respetable caballero, ocurrido en su residencia del Vedado el pasado miércoles, ha sido sentidísimo en la sociedad habanera, donde su numerosa familia cuenta con innumerables relaciones.

Enviamos nuestra más sentida expresión de condolencia a su viuda, la señora Margarita Arias y a sus hijos, los conocidos matrimonios Luis Santeiro y Mercedes Crusellas, que se encuentran ausentes en Europa; Antonio Santeiro y Fina Calbó y Arturo Santeiro y Josefina Avendaño.

CAMBIO DE DOMICILIO

Para una simpática residencia, en la calle 21 número 330, entre A y B, han trasladado su domicilio los distinguidos esposos Manuel Goirigolzarri y María Julia Arenal.

Se encuentran instalados desde hace algunos días en su nueva casa, la que ofrecen a sus numerosos amistades.

(Continúa en la página SIETE)

Café
Ya es un secreto a voces que no hay mejor CAFE que el de
LA FLOR DE TIBES S.A
REINA 37 • TELEFONOS A-3820 / M-7625

SOLO se soporta el CALOR con un
REFRIGERADOR WESTINGHOUSE
VISITE NUESTRO SALON DE EXHIBICION
San Rafael e Industria Teléfono M-8884
3a. Serie—Mensaje No. 4

¿COMPRO YA SUS ZAPATOS? NO LO HAGA.... SIN ANTES VISITAR LA GRANDIOSA VENTA REGALO DE
"TRIANON"
TENEMOS LA MAYOR VARIEDAD DENTRO DE LO QUE USTED PUEDA GASTAR.

Gran surtido en zapatos blancos de Sra., desde $1.25.
Sandalias de niños en todos colores desde $0.50.
Zapato escotado en glacé blanco adornado con perforados $1.50.
J. ALVAREZ
Neptuno y San Nicolás.
Teléfono A-7004.
Al interior $0.25 extra.
Propaganda. Studio Ribé

AVISO
HOY VIERNES
NUEVA VENTA ESPECIAL DE NUEVOS MODELOS
de Vestidos de Soiset y de Vestidos de Seda. — Vea hoy nuestras vidrieras donde se exhiben sus precios y calidades.
Almacenes "BELLITA"
NEPTUNO ESQUINA A AMISTAD

LIBERTADO EL SOLDADO CAMILO VALDES, A QUIEN SE APLICO LA AMNISTIA

Entre los presos políticos que recobraron la libertad ayer a virtud de la amnistía, se encuentra el soldado Camilo Valdés, que estuvo destacado en la Guardia de Palacio—y para el que un Consejo de Guerra solicitó la pena de muerte como autor del atentado al Presidente de la República colocando una bomba—que estalló sin consecuencias—en la mansión del Jefe del Estado.

El atentado tuvo efecto en febrero del año 1931, siendo acusado conjuntamente con el soldado Valdés el comandante Manuel Espinosa, ayudante del Presidente, absuelto en el propio Consejo de Guerra que condenó al soldado Valdés.

El comandante Espinosa, restituído en su cargo, renunció su plaza en el Ejército y embarcó a los Estados Unidos, donde se halla.

HOY TENDRA LUGAR LA OTRA CONFERENCIA DEL INGENIERO SR. VILA

La próxima conferencia del curso sobre Hormigón y Hormigón Armado que el ingeniero señor Miguel Villa ofrece a los socios del Instituto Arquitectónico y al público en general, tendrá lugar en el edificio de la Sociedad Cubana de Ingenieros hoy viernes 28 a las 6 p. m.

Se ha adelantado la fecha anunciada para esta conferencia, que será la del martes próximo, a causa de un viaje a Santiago que el señor Vilal realizará la semana entrante.

El programa de la conferencia de hoy es el siguiente: Cálculo de Elementos del Hormigón Armado. Teoría, Vigas, Placas, Vigas T, Columnas, Cimentaciones.

Regatas Nacionales
Varadero - domingo 30 de julio
Facilidades extraordinarias que proporciona el Ferrocarril para concurrir a este gran evento.
Ida y vuelta hasta Varadero
Coches de primera clase entre Habana y Cárdenas, Omnibus o Remolcadores, a elección, entre Cárdenas y Varadero:

	Adultos	Niños
Pasaje, sin almuerzo	$ 1.50	$ 0.80
Id. con almuerzo	2.00	1.20

Tren Excursionista Especial para las Regatas
Saldrá de Estación Central a la 1.00 a. m., regresando de Cárdenas a las 3.20 p. m., para estar en la Habana a las 6.30 p. m.
Además se expenderá un boletín de ida y vuelta hasta Cárdenas solamente a $1.50, sin incluir ómnibus ni remolcadores, que servirá para ir a Cárdenas por cualquier tren ordinario del sábado y regresar hasta el Lunes.
Ferrocarriles Unidos de la Habana
SUS SEGUROS SERVIDORES

Donativos de las guaguas al municipio

La empresa de ómnibus «Cuba» pide a la Alcaldía permiso para reanudar su recorrido

Al cesar como administrador judicial de los vehículos de la antigua Empresa Cuba, el señor Francisco Alvarez y González, informa al Alcalde el señor Luis Arias Calvo, que dicha entidad está dispuesta a cumplir el decreto referente a que los carros de la Cuba lleven abiertas al público dos puertas y conductor, por lo cual pide la restitución de los permisos de líneas de la Cuba, para comenzar a trabajar cuanto antes.

Este escrito pasó al Alcalde para que resuelva.

—El señor Lomberto Díaz, pide al Alcalde se den seguridades al servicio de ómnibus que patrocina, Pinar del Río-Habana.

LOS PERROS EN LOS MUELLES

La Jefatura local de Sanidad de la Habana trasladó ayer al Alcalde, copia del escrito que se le remite por el capitán del Puerto, acerca de los peligros y molestias que vienen ocasionando a los viajeros que llegan a la Habana, la abundancia de perros callejeros que pululan por los muelles.

LA CONTRIBUCION DE LOS OMNIBUS

Hasta el día 26 de los corrientes, la cantidad donada por las empresas de ómnibus para los trabajos de rotulación de calles y numeración de casas de la Habana, ascendía a la suma de 2.370 pesos 80 centavos, incluyendo en esa suma la prima de 1 peso 48 centavos ganada por el cambio a plata de 74 pesos pagados en papel moneda.

La Empresa que más ha contribuido es la de Omnibus Mantilla, con 467 pesos 90 centavos. Le sigue la Compañía Omnibus de Cuba, con 347 pesos.

EMPLEADO HONORARIO

El doctor Raúl Navarrete, jefe del Departamento de Sanidad del Distrito Central, trasladó ayer al Alcalde informe del Director del Hospital de Maternidad donde se celebra la labor del señor Rafael Castellanos, que desde hace tres años viene desempeñando con carácter de honorario, el puesto de guarda-almacén en ese Hospital, merecedor a que se le pague sueldo por su competencia y honradez.

A GUANAJAY

El Juez Correccional de la Sección Tercera de la Habana, participa la sentencia de ingreso en el reformatorio de Guanajay del menor Mario González y Luis, sentenciado en acusación de hurto formulada por Felicia Hernández.

ES LA MISMA PERSONA

La Administración de la Caja de Jubilaciones del Retiro Ferroviario, ha participado ayer al Distrito Central, que el jubilado señor Pascual A. Alfonso Reyes, es la misma persona que presta servicio en el Departamento de Gobernación del Gobierno Local, con el nombre de Armando Alfonso Reyes.

TRASMISIONES DE DOMINIO

Ayer fueron asentadas las siguientes en la Secretaría de la Comisión del Impuesto Territorial:

El señor Ignacio Ortega y Santana al señor Manuel A. de Jesús Suárez y de la Piedra, vendió la casa Santa Emilio 89 D, en mil quinientos pesos.

El señor Oscar García Cáceres y Ramírez, vendió al señor Manuel Antonio de Jesús Suárez y de la Piedra la casa Pocito 64, en mil pesos.

El Juez de Primera Instancia del Centro, a nombre de los señores Francisco de la Cruz Marín, Evangelina del Carmen, Juan Francisco y Rafa el de la Cruz y Alvarez, traspasó al señor Graciano Betancourt y Castillo, la casa Jesús del Monte 28, por mil pesos.

LOS EX CONDUCTORES DE LA «CUBA» SE REUNEN HOY, EN UNA ASAMBLEA

Una comisión compuesta por varios ex empleados de los ómnibus «Cuba» visitó nuestra redacción con objeto de hacer pública la siguiente citación que a continuación transcribimos:

El Comité Pro Defensa del Conductor, cita por este medio a todos los conductores excedentes de los ómnibus Cuba para la asamblea que se ha de celebrar el viernes, día 28 de julio, a la una pasado meridiano, en el local social, sito en la calle de Zulueta número 46 altos, Sindicato de Motoristas y Conductores de la Habana, siendo requisito indispensable ser de los excedentes del primero de enero de 1931.

El Comité.

SUSCRIBASE Y ANUNCIESE EN EL «DIARIO DE LA MARINA»

M.E.C.D. 2016

ESCENARIO Y PANTALLA

«ENCANTO»: «LA MUJER DEL OTRO»

ESTA «mujer del otro» nos parecería una mala mujer si no hubiese tanto empeño en recalcar su condición de tal. Decir demasiado vale tanto como no decir nada. La exageración de rasgos puede hacer tan ineficaz la expresión de una figura como la falta o endeblez de ellos. Esta película peca en todo por exceso; pero muy particularmente en la pintura de la esposa desamorada y adúltera. No llega a emocionarnos el ensañamiento con que esta mujer desprecia y engaña a su marido, en tanto que éste da pruebas de una paciencia y una humildad franciscanas. Llegamos a pensar si no es tanta la maldad de ella como la tontería de él.

Al final, los dos rivales se encuentran en el barco que los conduce a Europa y se estrechan afectuosamente la mano, como haciendo ver que la amistad entre dos hombres no puede ser rota por la veleidad de una «donna» demasiado «movile.» Pero con esto el esposo no hace otra cosa que demostrar una vez más su resignación jobita en cuestiones de amor. En cuanto al amante, no pasa de ser un egoísta envanecido, para quien ni en los negocios ni el amor juegan los escrúpulos morales.

Todo lo demás que envuelve al triángulo es materia pegadiza para dar movimiento a la acción. Nos referimos a los episodios en que interviene el General Rayón, jefe de una partida de bandoleros, que se dedica al saqueo en las áreas petrolíferas.

La emoción se ha buscado esta vez más por acumulación que por depuración y los resultados son naturalmente negativos.

En el reparto se destaca la delicada figura de Fay Wray, artista a la que hay que perdonarle siempre mucho, aun cuando interpreta papeles de hembra mala. Y es que ella, en realidad, no sabe serlo.

Los demás son Jack Holt, que no hace un papel simpático; Donald Cook, que encarna al marido aguantón; Raquel Torres, que desempeña uno de esos papeles que en la jerga de bastidores se llaman «embolados»; y Noah Beery, que caracteriza el tipo episódico del General Rayón.

Francisco ICHASO

NOTAS

«LADRON DE HONRAS» CON JAMES CAGNEY EN EL «CAMPOAMOR»

Hoy se estrena en Cuba la movida producción «Ladrón de honras», donde aparece James Cagney, la sensación del momento actual en Hollywood, con Ralph Bellamy, Alice White y Patricia Ellis.

«Ladrón de honras» es la accidentada novela del fotógrafo que sabía que sus «negativos» eran «positivas» sensaciones. Con un sólo movimiento a la cámara y sobre la película, quedaba perpetuada la imagen de la infiel que besaba a su amante, o quizás la de la belleza que se paseaba en paños menores; todo iba a parar a la primera plana. Vean qué sensacional puede ser la vida de un repórter gráfico en este melodrama originalísimo.

Hoy, en las tandas elegantes, volverá a actuar Artinelli, el famoso manipulador que presentará un programa completamente distinto a lo que presentó anteriormente.

En la próxima semana, el estreno de «El pequeño gigante», gigantesca producción de Edward G. Robinson, considerado como uno de los primeros actores de Norte América.

Y el lunes, a las nueve, grandiosa función especial «Glorificación de la variedad», donde se presentarán los principales artistas que están actualmente en la Habana y se estrenará un «mosaico» arreglo especial para este acto, de Ernesto Lecuona.

Muy pronto «Rasputín y la Emperatriz», la gran película Metro con los tres hermanos Barrymore.

«FAUSTO»: «LA MUJER QUE NO TENIA HOMBRE», CON CLARK GABLE

Clark Gable, el galán insuperable que ha vencido a todos los favoritos en los roles apasionados, es presentado de manera excepcional por la Paramount, que obtuvo de la Metro Goldwyn Mayer su mejor estrella masculina; para elevarla a la más excelsa cumbre del dramatismo y de la pasión; en esta grandiosa película que lleva por título «La mujer que no tenía hombre» (No man of her own), y de la que son vértices del mismo triángulo Carole Lombard que crea maravillosamente un tipo de muchacha que se ahoga en el ambiente poblerino, y Dorothy Mackaill, flor de pecado que tampoco puede escapar a la atracción diabólica de los ojos crueles y sensuales de Clark Gable.

«La mujer que no tenía hombre» es la película más extraordinaria que ha dado al cinema el galán atrevido, temerario, audaz, tierno y cruel a la vez que besa y ata al carro triunfador de su deseo a todas las mujeres hermosas que se cruzan en su camino.

«La mujer que no tenía hombre», nos pinta un Clark Gable más arrogante, varonil, apasionado, insinuante y más distinguido; pero con una faceta insospechada de dramatismo y de ternura, que hará inolvidable en esta gran película que Paramount ha filmado como un merecido homenaje al gran artista.

El domingo, la mejor matinée será la del «Fausto». «El peligro desconocido», «La mujer que no tenía hombre», «El pasado de Mary Holmes» y una comedia.

HOMENAJE A CARMEN ANTONINI ESTA NOCHE EN EL «NACIONAL»

Carmen Antonini, uno de los más sólidos prestigios artísticos de la Compañía de Zarzuela que con éxito actúa en el «Nacional» será objeto esta noche en ese teatro de un merecido homenaje, para el cual se ha combinado un excelente programa.

En la primera parte se anuncia la reposición de «Maruxa», la inmortal ópera del maestro Vives y cuya interpretación está a cargo de la homenajeada, Felisa Herrero, José María Aguilar, Fausto Alvarez y otros.

La segunda parte del programa estará a cargo de artistas tan notables como Luisa María Morales, Carmen Maiquez, Rita Agostini, Paquita Alfonso, Francisco Naya, Fernando Vallejo, Luis de Guevara que se presentarán en un interesante «fin de fiesta.»

El precio de las localidades no ha sufrido alteración, la luneta costará 60 centavos.

Mañana, gran función, llevándose a la escena «Lucía», el bellísimo «espartito» de Donizetti, cuidando del personaje central la gran soprano ligero María Gentile. Figuran también en el reparto José María Aguilar y Francisco Naya.

La orquesta será conducida por el maestro Rotondo.

Las localidades para esta gran «recita» de «Lucía» pueden separarse por el teléfono A-3730 al precio de 1.00 peso la luneta.

REPOSICION DE «ESTAMPAS HABANERAS» EN EL «MARTI»

Para esta noche anuncian los carteles del Martí la reposición de «Estampas habaneras», revista debida al talento de una de nuestros más sólidos prestigios de la literatura teatral, Carlos Robreño, con música adaptada y original del maestro Eliseo Grenet.

«Estampas habaneras», que ha tiempo faltaba de los carteles del Martí, ha sido objeto de varias reformas y a tal fin su autor le ha agregado varios cuadros de la mayor actualidad.

Cubrirá la segunda tanda, a las 10 y 30, habiéndose reservado para la primera, a las 8 y 45, «Piernas al aire», revista alhambresca, original de don Federico Villoch y Pepín Rodríguez y con música del maestro Ankermann.

Como de costumbre, regirán precios a base de 30 centavos la luneta para esas tandas.

Mañana, a las 5 y 15, habrá tanda elegante en el Martí, llevándose a escena «Estampas habaneras» y un gran fin de fiesta, en el que intervendrán todos los artistas del conjunto y el prestidigitador e ilusionista Richardine.

El martes, gran función extraordinaria para festejar las cien primeras representaciones de «Cecilia Valdés.»

EL «THEATRAL TEN CENTS CO.» EN EL «PAYRET»

Con éxito viene desenvolviéndose la temporada del «Theatral Ten Cents Co., en el «Payret» debido al especial cuidado que demuestran sus empresarios, variando constantemente las variedades y películas.

Hoy en función continua de 3 a 8 de la noche anuncia las películas: «Confesiones de una colegiala», y «Cuando canta el corazón» y en la escena, números por Sugrañes, Mis América, Los Alegría y vicetiples.

Siempre al precio de 20 centavos la luneta.

Por la noche a las 8 y 30 tendrá efecto la función homenaje al tenor más joven del mundo, el niño Bernardo Gorerik, habiéndose preparado un interesante programa en el que figura la exhibición de «Cuando canta el corazón» y «Confesiones de una colegiala» y la presentación del niño Bernardo Gorerik y Sugrañes, los Hermanos Barranco, los Alegría, la Flauta mágica, Henry, Mis América, y otros artistas que prestan su cooperación a este homenaje.

La luneta para esta función cuesta 30 centavos.

Mañana sábado, cambio de «show» con la reaparición de dos populares parejas: «Julio Richard-Carmita Ortiz» y «Mimí-Colina».

«LA MUJER DEL OTRO» TRIUNFA EN EL «ENCANTO»

Fay Wray en «La mujer del Otro», película estrenada ayer en el «Encanto».

Hoy se repite «La mujer del otro» interesante producción con un magnífico conjunto de artistas donde sobresalen Fay Wray, Raquel Torres, Jak Holt, Noah Beery y Donald Cook.

«Yo deseaba aquella mujer como jamás había anhelado nada en el mundo y por eso, se la robé de los brazos a mi mejor amigo». Esto es lo que otros hacen sin tener valor para confesarlo y el héroe de «La mujer de otro» no se ocultaba para decirlo a voz en cuello.

El domingo por la mañana, en la tanda infantil, donde se exhibirán películas selecionadas especialmente para niños, se presentará Artinelli, el gran manipulador que está actualmente trabajando con gran éxito en el «Campoamor».

La semana próxima «La hora del coktail», la novela de una genial mujer que era astuta en los negocios y novicia en el amor, Bebe Daniels luce elegantísimos vestidos en esta suntuosa producción, donde también actúa Barry Norton y Randolph Scott.

Muy pronto «Las explotadoras de 1933» grandiosa producción que se exhibirá durante una semana seguida y después no volverá a verse en ningún teatro de Cuba hasta el próximo mes de diciembre.

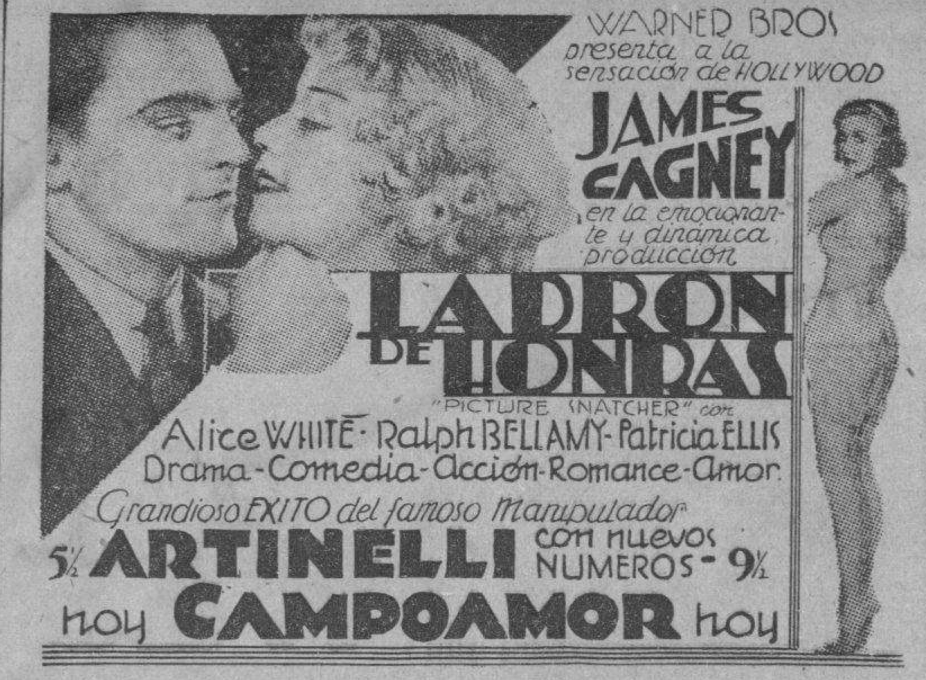

VIBOREÑAS

HERMOSA EXPOSICION DE LABORES

Tengo el gusto de cumplir mi ofrecimiento a mi distinguida amiga la Doctora señora Ana María Rodríguez de Gutiérrez, Directora del afamado Instituto Edison, dando a conocer las labores y nombres de las alumnas que las han realizado, pudiendo decir, que ha sido una de las exposiciones de labores más hermosas que he tenido oportunidad de admirar:

La niña Isela Jordán, un tapete bordado en colores, precioso.

Renée Tixe, un soberbio juego de mantelería.

Esther Martínez y Delia Díaz, otros dos juegos de mantelería, aunque en distintos estilos, fueron muy celebrados.

Diversos estilos de cojines por las niñas Ana Hortensia Azpeitia, Emilia Forns, Lilia Romero, Estrella Randín, Mercedes Trastoy, Luisa y Piedad Lorenzo, Julia Valido y Olga Saura.

Realizó distintas labores en tejidos, labores que tan en boga están, con la que tantos sugestivos sweaters y coquetones sombreritos se hacen, la alumna Carmita Junquera, habiendo presentado además otros trabajos en dibujo, muy valiosos.

También presentaron bonitos trabajos de alfileteros, porta-peines, sachet, perfumadores, etc. etc., la aventajada alumna Hororinda Crespo, que fué felicitadísima, pues es una verdadera artista muy notable, siéndolo también en el piano y el violín, instrumentos que domina con gran sentimiento, a pesar de su corta edad, pues es muy jovencita.

Otros trabajos, labores muy originales, muy acabadas y elegantemente presentadas, fueron las de las alumnas Esther Sánchez, Marianela González, Lidia Gutiérrez, Adelpha Radillo, Angelina Suárez, Elvira Santalla, Olga Riera, Gladys Arozarena, Haydée Blanco, las hermanitas Bertha y Estrella Randín, Yolanda Martínez, y otras muchas que harían muy extensa la relación.

Entre los distintos trabajos presentados por los varones, merecen especial mención los hermosos cuadros al óleo de Armando Rivas y Andrés Carballeira, en los que han demostrado ser unos excelentes artistas, pues son paisajes del más exacto colorido en sus preciosos efectos de luz.

Repito que merecen estos jovencitos ser muy felicitados.

En trabajos de plumilla se destacaron los de Rafael Bajos, que presentó valiosos rincones cubanos.

Presentaron muy bellas acuarelas las niñas Lidia Gutiérrez, Olga Díaz y Olga Pérez.

Graciella Loredo presentó unos hermosos jarrones en combinaciones de colores. Trabajos especiales de Geografía, Historia, Anatomía y Ciencias Naturales presentaron José M. Reposo, Armando González, René Tixe, Graciella Loredo, Rafael Bajos, Eduardo Trastoy, Honorinda Crespo, Lidia Gutiérrez y Delia Díaz.

Y cierro esta bellísima Exposición, con un admirable cojín de la alumna Lucy Pruneda, que se ha destacado durante el curso por sus admirables trabajos en los que ha demostrado sus sentimientos artísticos y el más exquisito gusto.

Cumple una vez más felicitar a la Directora señora Ana María R. de Gutiérrez a sus aprovechados alumnos y a las profesoras Bertha Randín y Graciella Llanez, que lo son de las asignaturas de Dibujo, Costura y trabajos especiales.

COMIDA-DESPEDIDA

Como ya he comunicado a mis lectores, se celebra hoy en la pintoresca finca «El Bichito», en Arroyo Arena, de los distinguidos esposos señora Estela Mce Nenet de Sterling y Sr. Robert Sterling, junto con sus herederos la gentilísima Alicia y el cumplido joven Robert, como despedida a sus amistades, por embarcar próximamente para Chicago y después para Londres, donde fijarán su residencia.

Asistirán más de treinta parejas de jovencitas y jovencitos, invitados por la linda Alicia y el atento Robert.

SRTA. MARINA GARCIA PEDRALLES.

En el Pabellón Inclán número 5, de la gran Covadonga, permanece tan gentil señorita, pero en el más satisfactorio estado, después de haber sido operada de apendicitis por el afamado cirujano Dr. Carlos del Valle.

Yo espero, como lo deseo, poder consignar cuanto antes, el regreso a su hogar de tan bella Marina, completamente restablecida, por lo que anticipadamente la felicito.

DE SANTOS SUAREZ

Conchita Delgado.

La bella amiguita, hija amantísima de mi buen amigo el Comandante de la Policía Nacional señor José R. Delgado y su distinguida esposa la señora Carmen Delaporte de Delgado, ha terminado sus estudios del Quinto Grado, con las altas calificaciones, en el colegio Nuestra Señora de Lourdes, habiendo obtenido con la nota de Sobresaliente, la Medalla de Conducta y la Banda de Aplicación.

Dedico a Conchita mi más afectuosa felicitación, extensiva a sus complacidos padres.

Lily Nodarse y Fernández.

El miércoles celebró sus días esta monísima muñequita, una verdadera princesita en miniatura, hija de los jóvenes esposos Nena Fernández de Nodarse y Ladislao Nodarse.

Lily pasó sus días colmada de halagos, recibiendo muchísimos juguetes, de sus padres y de su tía la encantadora señorita Graciella Fernández, mi admirada amiga Graciella, la hermosa y parlanchina trigueña.

Un beso muy cariñoso a Lily, con mis deseos de que los autores de sus días la vean siempre dichosísima.

Conrado Villalón.

Este laborioso y conocido joven, aventajado estudiante de la Facultad de Medicina y Cirugía, ha sido designado alumno interno del Hospital de Emergencias.

Distinción muy señalada y merecida para dicho puesto, que sabrá desempeñar debidamente el futuro Doctorcito, al que felicito y auguro muchos éxitos.

CONSERVATORIO BASH

Como prometí a mi distinguida amiga su Directora la señora María Muñoz de Quevedo, me complazco en dar a conocer los nombres de sus alumnos que recientemente se han examinado y obtenido las más altas calificaciones:

Estudios Preliminares: Anaisita Echavarri.

Primer Curso de Teoría y Solfeo: Augusto Echavarri.

Segundo Curso, id. id.: Beatriz Callejo, Marta Saenz, María Antonia Aspuru, Conchita Nodarse, Julia Aspuru, Gloria Ariosa, Helena Johnson, María Francisca Zárraza.

Tercer Curso, id. id.: Davis, María Macía, Helena Macía, Cecile Fernández.

Cuarto Curso, id. id.: Anaís Sánchez de Echazarri, Ruth Alonso, Josefina Hernández.

Armonía Primer Curso: Martha Carvajal, Aida Gasque, Carmela Valdés Gallol, Hilda Ruiz Castañeda, Maryha Betancourt.

Historia de la Música: Primer Curso: Martha Sáenz, María Antonia Aspuru, Conchita Nodarse, Julita Aspuru, Gloria Ariosa, Helena Johnson, María Francisca Zárraga, Anais Sánchez de Echavarri, María Macía, Helena Macia, Olga Davis, Josefina Hernández, Cecile Fernández, Ruth Alonso, Dora Cancio, Rosario Castro, Ana Luisa Peláez.

Segundo Curso: Aida Gasque, Carmela Valdés Gallol, Hilda Rodríguez Castañeda, Martha Carvajal, Martha Betancourt.

Estética y Acústica:

Martha Betancourt, Martha Carvajal, Hilda Ruiz-Castañeda, Carmela Valdés-Gallol, Aida Gasque, Dora Cancio, Ruth Alonso, Ana Luisa Peláez, Anaís Sánchez de Echavarri, Rosario Castro, Delia Echavarría, Josefina Hernández, Helena Macía, Olga Davis, Cecile Fernández.

Mañana continuaré la relación, felicitando ahora a los anteriores alumnos y a sus profesores y Directora.

A QUIEN CORRESPONDA

He recibido una nota en papel impreso «Grace Line, Habana», referente a una boda, pero sin una firma que garantice lo que en ella se dice, sin una simple petición a mí para que la publique, sino sólo conteniendo los datos y..nada más.

Como no acostumbro a dar publicidad a todo lo que se «me echa en mi buzón» de no recibir esa firma que me es indispensable, nada publicaré.

Me parece un poco «raro» esta manera de mandárseme dicha nota..

ALGUNAS NOTAS

Me veo impedido de darlas a conocer hoy, pues necesitaría extender demasiado estas Viboreñas».

De mañana al domingo cumpliré todos mis compromisos, pero advierto que deberán remitirme la correspondencia a mi residencia, 10 de Octubre número 543, al lado del teatro «Tosca», bajos del Dr. Abascal.

Es probable que me refiera al último «chismecito»...

Urbano del CASTILLO

DEFUNCIONES

OCURRIDAS AYER EN LA HABANA

HASTA LAS 4 P. M.

Francisco Blanco Aragón; b; 27 años; Benéfica; Antrax del cuello.

Leopardo A. Fernández Pérez; b; 9 años; Hospital Las Animas; Fiebre tifoidea.

Clarence Huff Zerrman; b; 19 años; Belascoaín 98; Diabetes.

Gregorio Jiménez; b; 31 años; Maloja 6; Tuberculosis pulmonar.

Amalia Díaz Cancela; b; 32 años; A. Apolo 4; Fibroma uterino.

Georgina Ortega y Lorenzo; b; 4 años; Vives 155; Disentería.

Rosita Alvarez González; b; 6 años; Prensa 50; Nefritis aguda.

Armando Fernández y Simó; b; 10 meses; Llinás 42; Pielitis.

Lidia Genoveva Molina; m; 7 meses; Neptuno 227; Gastro enteritis.

Josefa Poget Samarra; b; 32 años; Hospital C. García; Enfermedad de Banti.

Antonio Padrón Hernández; b; 80 años; San Elías 16; Cáncer del hígado.

Constantino Novoa; b; 34 años; Hospital C. García; Gripe.

Adolfo Miranda; b; 11 meses; Hospital C. García; Bronquitis.

Ramón Blanco Blanco; b; 31 años; Hospital C. García; Tuberculosis pulmonar.

Un desconocido; b; Hospital C. García; Hemorragia cerebral.

Isidra Monteresa y Guerra; b; 2 meses; Hospital Mercedes; Debilidad congénita.

Pedro Madruga Madruga; m; 53 años; Hospital C. García; Ulcera del estómago.

Dolores Martínez Rico; b; 72 años; Ave. Wilson 125; Anemia perniciosa.

Agustín Vázquez; n; 27 años; A p Pocito, Luyanó; Bronquitis crónica.

Nieves Rivera; b; 37 años; Príncipe 8; Tuberculosis pulmonar.

Bernardo Verdasco Argüelles; b; 48 años; Cerro 659; Tuberculosis pulmonar.

Lino Fernández López; b; 42 años; Q. Dependientes; Tuberculosis pulmonar.

Juana María Valdés; m; 17 años; Chaple 7; Endocarditis.

Carlos de la Pezuela Guirud; b; 57 años; Lugareños s|n.; Embolia.

Manuel Lauterio Alonso; b; 76 años; L número 297; Diabetes.

Blanca Pérez Hernández; b; 32 años; Delgado y Yumurí; Cáncer del hígado.

Blás Noriega Valdés; m; 75 años; Hospital C. García; Enfermedad orgánica del corazón.

Jesús Crespo; n; 24 años; General Carrillo 87; Tuberculosis pulmonar.

Manuel Padrón y Morales; b; 62 años; Someruelos 42; Nefritis crónica.

Luis Failde Manzano; m; 47 años; Hospital Municipal; Homicidio por instrumento punzante.

Angela Aballí; n; 80 años; Asilo C. Machado; Arterio esclerosis.

GACETILLAS

NEPTUNO.—Huérfanos de Budapest.

En la matinée de Neptuno últimas exhibiciones de la grandiosa producción «Huérfanos en Budapest» por Loreta Young y Gene Raymond un noticiario, una alfombra mágica y a petición «Primavera en Otoño» por Catalina Bárcena y Antono Moreno, este programa se exhbe completo dos veces en la matinée de 1 y media a 7 y media precios 10 centavos damas y niños hasta las 7 y media.

Por la noche a las 8 y media «Primavera en Otoño» y a las 9 y media «Huérfanos en Budapest».

Mañana dos estrenos «La Mujer Acusada» y «El Pasado de Mary Holmes» por Erie Linden.

RIALTO.—La Hermana Blanca.

Las mejores películas que llegan a Cuba las exhibe Rialto diariamente. Hoy presenta el Noticiario Fox Movietone Semanal, una comedia, la producción de una hora de risa de Stand Laurel y Oliver Hardy Héroes de Tachuelas y Metro presenta la producción más romántica y bella de todos los tiempos «La Hermana Blanca». Ahora por Clark Gable y Helen Hayes, hablada y reformada.

Precios 20 centavos luneta y preferencia a cualquier hora.

Mañana «La Hermana Blanca» y «La Rubia de los Follies.

Domingo gran matinée «La Hermana Blanca, Perdone Señorita y El Villano de Laurel y Hardy.

TRIANON.—La Hermana Blanca.

En la tanda de las 4: la comedia Entre Salvajes, Marion Davies y Billie Dove en La Rubia de los Follies, Clark Gable y Helen Hayes en la magnífica producción de la Metro, titulada La Hermana Blanca.

A las 8.30 La Rubia de los Follies.

En la de 9.45 La Hermana Blanca, superproducción de la Metro.

Mañana Por qué te quiero, por Nancy Carroll y últimas exhibiciones de La Hermana Blanca.

Para el domingo se anuncia el estreno de la valiosa película de Loretta Young titulada Huérfanos de Budapest.

REGINA.—La Hermana Blanca.

Empezamos a la una y media en punto con el Noticiario Semanal Fox Movietone, una comedia y la producción de largo metraje de Stand Laurel y Oliver Hardy «Héroes de Tachuela», y Metro presenta la suprema producción sonora «La Hermana Blanca», ¡Romántica, tierna y conmovedora! por Clark Gable y Helen Hayes.

Precios 10 centavos damas y niños hasta las 8 y media y 20 mayores después. Mañana La Hermana Blanca y La Rubia de los Follies de Billie Dove. Domingo La mejor matinée de la Habana.

RIVIERA.—Pimienta por Lupe Vélez.

En las tandas de las 5.15 y 9.45 se estrena la producción interpretada por Lupe Velez y Victor Mac Laglen que se titula «Pimienta y más pimienta» revista y comedia. A las 8.15 «La Chica del Guardarropa» por Sally Eilers.

Mañana sábado «El Monarca del Aire» por Richard Barthelmess y «Matrimonio es un estorbo» por Bette Davis.

El domingo en la matinée de la 1.15 «El Monarca del Aire» «Damas entre rejas», «El jinete del ocaso» por Buck Jones, episodio y comedia.

El día 1 «Ponle música».

El día 2 «Buenas noches Viena».

Del 3 al 4 «El Genio del Mal» por Warren William.

ACTUALIDADES.—Reaparición de Dinorah.

Hoy hacen su reaparición en este teatro tres variedades que han sabido dejar bien sentado su nombre, son ellos Dinorah que en su interpretación de tangos se pone a la altura de la mejor; «El Fakir Indio Ali Rajah» y el aplaudido duetto Sanfiel; además Sofía Hernández y el trío Gómez. No faltarán los aficionados. Se exhibirán dos producciones Metro; Buenas Noticias y Piernas de Perfil.

INGLATERRA.—El peligro amarillo.

Precios para hoy 10 centavos a todas horas de 2 a 6 p. m. y de 6 a 11 y media p. m.

Regio programa comenzando con la variedad Créalo o no lo crea, el cartón «Amor entre insectos» y «Bebes en el Bosque» y las producciones «El Peligro Desconocido» sensacional y emocionante producción por Lynn Harding y Raymond Massey; y Demonios del Espacio por Wiliam Boyd y Spencer Tracy.

A las 5 p. m. los cartones «El Peligro Desconocido», y «Demonios del Espacio».

Por la noche, el mismo programa de la matinée.

Mañana «Ponlo en Música» por Jack Payne y Percy Marmont.

VERDUN.—Homenaje a Mojica.

En el día de hoy registrará el Cine Verdún, un gran lleno de los que podríamos llamar clásico, en sus anales. Comenzando a las 2 p. m. y estando el día de hoy consagrado al ídolo de la mujer cubana, José Mojica, se exhibirán las dos films más celebradas del gran actor, tituladas El Caballero de la Noche y El precio de un beso, una chistosa comedia y una interesante revista completarán el programa. Además regalos de fotografías de Mojica.

Precios: damas y niños cinco centavos a cualquier hora. Caballeros diez centavos.

Mañana «El pasado de Mary Holmes», Helen McKeller «Huérfanos en Budapest», por Loreta Young.

CUBA.—La farándula trágica.

Se estrena hoy viernes en el Cuba la magistral producción de intrigante asunto que interpreta Greta Nissen y se titula «La farándula trágica». Va este film en ambas funciones del día, a las 4 y a las 8.15, precedida de los asuntos cortos, «Ferrocarrilero infeliz», «Patos salvajes» y de la cinta por Jack Holt titulada «Tú serás mía». Diez centavos a todas horas.

Mañana, «Pimienta y más pimienta». El domingo, «Atrapándolos como pueden» y «Damas entre rejas».

UNIVERSAL.—Damas entre rejas.

En sus tandas de 1 a 6 y de 6.15 a 11, por sólo 10 centavos, presenta este concurrido cine, del mejor sonido, proyección y temperatura, un programa lleno del mayor atractivo. Da comienzo con una revista de asuntos internacionales y una divertida comedia. Soberbia superjoya de grandioso argumento «La novia desaparecida», de Ben Lyon. Estreno de la colosal producción muy sensacional «Damas entre rejas», de Bárbara Stanwyck. Mañana «Melodía de arrabal», la obra cumbre del año.

OLIMPIC.—Ponlo en música.

Dos interesantes películas desfilaron hoy por la pantalla de este preferido cine de Avenida Wilson y B, en el Vedado. Tandas de 5.15 y 9.30 con una graciosa comedia y revista. La extraordinaria producción musical de argumento valioso «Ponlo en música», de Jack Payne con su famosa orquesta. A las 8.30 la muy divertida película que tanto ha gustado «Torero a la fuerza», por Eddie Cantor. Mañana «El secreto del mar» y «La farándula trágica». Para el domingo un monumental programa dedicando la matinee a los niños.

WILSON.—Seguros en el infierno.

Precios para hoy, 10 centavos a todas horas, de 2 a 7 p. m. y de 8.30 a 11.30 p. m.

Programa especial comenzando con la variedad «Créalo o no lo crea», el cartón «Bosko está de fiesta» y las superproducciones «Condenada por su hijo», por Ruth Chatterton y George Brent; y «Seguros en el infierno», atracción superespecial, por Dorothy Mackaill y Victor Varconi.

A las 5 p. m. la variedad, el cartón, «Condenada por su hijo» y «Seguros en el infierno».

Por la noche el mismo programa de la matinee.

Mañana, «Amarga victoria», por Lionel Barrymore y Gloria Stuart.

MAXIM.—Richardine.

Presenta hoy en su función corrida desde las 8.45 un programa extraordinario. El debut de RICHARDINE (El hombre que le robó su poder al diablo) y su compañía de vodevil) Carmen Florit, Reina del Rifle; Margot Debin, vedette y bailarina; Rubens, imitador del bello sexo. Esta función especial se regirá por los precios populares de damas y niños 10 centavos y caballeros 15 centavos. Domingo: AMARGA VICTORIA.

RADIO Y ELECTRICIDAD

TRASMISIONES PARA HOY
590 Kilociclos

7.30 a. m. DIARIO hablado
11.30 a. m. Soprano y tenor. Recitaciones.
12.00 m. Música variada
1.00 p. m. DIARIO hablado
1.30 p. m. Canciones y poesías
2.00 p. m. Receso
4.00 p. m. Orquesta típica
5.00 p. m. Dúos de soprano y tenor con guitarra y piano.
6.00 p. m. DIARIO hablado
7.00 p. m. Audición selecta
8.00 p. m. Comedia EL PAGARE, por el cuadro que dirige Enrique Sierra. Programa musical. Final de la Tombola Multiple. Charla por Carlos Robreño.
10.00 p. m. La comedia en tres actos MAL AÑO DE LOBOS, de Linares Rivas, con selecto reparto.
11.30 p. m. Termina.

ESTACION CMCY
1320 Kilociclos

5.00 p. m. Musicalia.
6.00 p. m. Música variada
7.00 p. m. Diario Deportivo del Aire.
7.30 p. m. Programa selecto desde el estudio.
9.00 p. m. Comedia en un acto LA AFICION, en un acto, original de Antonio Ramos Martín.
10.00 p. m. Trovadores mexicanos

ESTACION CMBZ
1010 Kilociclos

A las 11 a. m. Trasmisión de la opereta en tres actos El Soldado de Chocolate, de Oscar Straus.
A las 12.30 p. m. Hora de los Horóscopos.
A las 4 p. m. Tramisión de los juegos de base ball.
A las 6 p. m. Selecciones musicales.
A las 6.30 p. m. Hora Infantil.
A las 8 p. m. Programa variado.
A las 9 p. m. Universidad del aire.
a—La herencia biológica. Dr. Rafael del Barrio.
b—La socialización del Derecho privado, doctor Emilio Menéndez.
A las 10 p. m. Programa bailable, a cargo de la orquesta.

ESTACION CMC
840 Kilociclos

10.30 a. m. Orquestas y cantos populares.
4.00 p. m. Trasmisión de los juegos de base ball.
6.45 p. m. Poesías, canciones y comedias.
8.00 p. m. Soprano, pianista solista, cantante y guitarrista.
1 Triste añoranza, C. Delfín, soprano.
2 Amor mentido, A. Betancourt, cantante y acompañado a la guitarra por su autor.
3 Fascinación, vals, C. Delfín solo de piano.
8.15 p. m. Música selecta. Transcripción eléctrica.
8.30 p. m. Soprano Carmelina Fernández, Carmelina Delfín pianista solista y autora y Alfredo Betancourt cantante y guitarrista.
1 Canto salvaje, Grieg, soprano, Carmelina Fernández.
2 Si tu lo quisieras, vals, A. Betancourt, canto y acompañamiento por el autor.
3 Danza No. 5 Granados, solo de piano arreglo de C. Delfín.
8.45 p. m. Selecciones variadas. Transcripción eléctrica.
9.00 p. m. Hora Oficial Observatorio Nacional.
9.01 p. m. Soprano, pianista, solista, cantante y guitarrista.
1 Tristezas de arlequín, C. Delfín, soprano C. Fernández.
2 Nissine you, canción, C. Delfín cantado por A. Betancourt.
3 Impaciencia, Estudio No. 2 C. Delfín solo de piano.
9.15 p. m. Solista instrumentista. Transcripción eléctrica.
9.30 p. m. Carmelina Fernández, soprano, Carmelina Delfín pianista solista y autora y Alfredo Betancourt cantante y guitarrista.
1 Solo tú, canción, A. Betancourt, canto y acompañamiento por el autor.
2 Melodía sentimental C. Delfín solo de piano.
3 Amores y pesares, canción española, soprano C. Fernández.
9.45 p. m. Música popular. Transcripción eléctrica.
10.00 p. m. Bailables.
11.00 p. m. Buenas noches.

ESTACION CMCR
1365 Kilociclos

De 12 a 1 Hora de todos.
De 4 a 5 Asuntos del cine
De 9 a 10 Pianista.
Tenor, parodista, diálogos cómicos
De 10 a 10.30 Música bailable.

ESTACION CMBS
780 Kilociclos

10 a 11 Música popular
7 a 8 Septeto.
8 a 9 Orquesta.
9 a 10 Música popular
10 a 11 Trovadores.

ESTACIO NDE ONDA CORTA «E. A. Q»

Radiodifusión Ibero Americana, Madrid, España. Onda de 30 metros 9.860 Kilociclos (Horas de la Habana)

Hoy, fiesta nacional del Perú, será conmemorada por Radiodifusión Ibero Americana con un magnífico Programa en el que hablará el Excelentísimo señor Ministro de este país en la República Española y el culto conferencista gran colaborador de R. I. A. don José Gutiérrez Ravé, bien conocido de los radioyentes del mundo entero.

Se iniciará la emisión a las 5.30 de la tarde hora de Cuba.

CARTEL DEL DIA

POR LOS TEATROS:

NACIONAL.—A-3730. Compañía de Zarzuela Española. A las 9.15, homenaje a Carmen Antonini con «Maruxa» y «Fin de fiesta».

MARTI.—A-1751. Compañía Cubana de Zarzuela de Agustín Rodríguez. A las 8.45, «Piernas al aire». A las 10.30, «Estampas habaneras».

POR LOS CINES:

CAMPOAMOR.—A-7054. A todas horas, «Ladrón de honras» (estreno) con James Cagney y Alice White. A las 5.30 y 9.30, presentación de Artinelli.

ENCANTO.—A-4433. A todas horas «La mujer del otro», con Fay Wray, Raquel Torres y Jack Holt, revista y comedia.

FAUSTO.—A-4321. A todas horas, «La mujer que no tenía hombre» (estreno) con Clark Gable y Carole Lombard, comedia y revista.

PAYRET.—A-7157. A todas horas, «Confesiones de una colegiala», «Cuando canta el corazón» y números de variedades.

ACTUALIDADES.—M-5575. «Buenas noticias», «Piernas de perfil» y números de variedades.

RIALTO.—M-1831. «La hermana blanca» y «Héroes de la tachuela».

NEPTUNO.—M-2785. «Huérfanos en Budapest» y «Primavera en otoño»

REGINA.—M-1407. «La hermana blanca» y «Héroes de la tachuela».

RIVIERA.—F-2040. «Pimienta y más pimienta» y «La chica del guardarropía».

TRIANON.—F-2403. «La hermana blanca» y «La rubia de los Follies».

OLIMPIC.—F-6263. «Ponlo en música» y «Torero a la fuerza».

VIVES.—F-5995. «Porque te quiero» y «La quimera de Hollywood».

INGLATERRA.—M-5527. «El peligro desconocido» y «Demonios del espacio».

VERDUN.—A-9206. «El precio de un beso» y «El caballero de la noche».

WILSON.—U-5863. «Seguros en el infierno» y «Condenada por su hijo».

TOSCA.—I-3099. «Se acabaron los guapos» y números de variedades.

MODERNO.—X-3306. «Bajo bandera enemiga» y números de variedades.

RENE BERNDES.—«Noche tras noche» y «El legado de la estepa».

UNIVERSAL.—«Damas entre rejas» y «La novia desaparecida».

CUBA.—M-8970. «La farándula trágica» y «Tú serás mía».

ROJO.—M-3081. «El alma de centauro» y «Tú serás mía».

SUSCRIBASE Y ANUNCIESE EN EL «DIARIO DE LA MARINA»

M.E.C.D. 2016

NO SE LO DIGA A NADIE

si quiere aprovecharse usted sola

Pero venga cuanto antes a disfrutar de la

LIQUIDACION FORZOSA

que estamos realizando y que abarca todos nuestros acreditados departamentos

COMPRENDERA ROPA, SEDERIA, CONFECCIONES, ARTICULOS PARA CABALLEROS Y NIÑOS, ETC.

RECUERDE: Artículos de calidad y precios de liquidación.

¡GANGAS!

BAZAR INGLES Galiano y San Miguel

DR. LEOPOLDO DEL CALVO

ABOGADO

Ex-Letrado de la Sección de Consultoría y de la del Uno y Medio por Ciento. Ex-Jefe del Negociado de Derechos Reales de la Dirección de Rentas Terrestres de la Secretaría de Hacienda.

ESPECIALIDAD: ASUNTOS DE HACIENDA Y CONTENCIOSO ADMINISTRATIVOS.

Obrapía No. 22. Teléfonos: M-66665, M-6669

FAJAS MERCEDES

tienen EL MAS FINO ESTILO, ELASTICOS FRESCOS Y BUENOS. CUTIS BELLISIMOS, ACCESORIOS INOXIDABLES Y EL MEJOR PRECIO PARA USTED.

CUALQUIER PRESUPUESTO ES BUENO PARA LLEVAR UNA FAJA HECHA POR MERCEDES

Especialidad única en Cuba para *Vientres Péndulos.*

FAJAS PARA ELIMINAR GRASA

FAJAS DE MATERNIDAD

Ajustador Mercedes

FAJAS PARA TODAS LAS NECESIDADES

MERCEDES *modelará su cuerpo.*

En la calle de Neptuno y en toda Cuba sólo hay una, MERCEDES

cuyas fajas llevan la etiqueta "Mercedes", (Marca Registrada) y le rogamos advierta que MERCEDES sólo se encuentra en

NEPTUNO 138, *ENTRE LEALTAD Y ESCOBAR* A 3 CUADRAS DE BELASCOAIN - TELF. M-7519

ARREGLA FAJAS REFORMA FAJAS

¡AHORA SI ES DE VERAS!

NUESTRA GRAN VENTA "SOLUCION"

Ofrece los "pesos" a "50 centavos"

Ya están en vigor los precios de AGOSTO

¡¡APROVECHESE!!

REBAJA GENERAL EN TODO EL CALZADO PARA SEÑORAS CABALLEROS Y NIÑOS

"EL MUNDO"

TEMPLO MAXIMO DE LA MODA EN CALZADO

REINA 33, frente a GALIANO

VICHY

Manantiales del ESTADO FRANCES

VICHY HOPITAL

Afecciones del Estómago y del Intestino

VICHY CELESTINS

Agua de régimen de los Artríticos Diabéticos - Hepáticos - Gotosos

VICHY GRANDE GRILLE

Enfermedades del Hígado y del Aparato Biliario

Precio Rebajado

PASTILLAS VICHY ETAT, facilitan la digestión. Muy agradables.

Las PASTILLAS, con los COMPRIMIDOS y las SALES de VICHY ETAT completan el tratamiento de las AGUAS.

Crónica Habanera

(Viene de la PÁG. CINCO)

MARIA GENTILE

EN EL NACIONAL

María Gentile, la notable soprano que ha obtenido un gran éxito en su concierto ante los socios de la Sociedad Pro Arte Musical, en el Auditorium, cediendo a instancias de nuestros aficionados que desean oirla en una ópera de su repertorio, ha aceptado, gustosa, cantar la célebre «Lucía de Lammermoor», de Donizetti, obra de grandes dificultades para las sopranos ligeras.

En esa ópera ha recibido la señora Gentile, calurosos aplausos en todos los teatros del mundo.

El tenor Panchito Naya, tan conocido del público habanero, y el barítono Aguilar, que de tantas simpatís goza en esta ciudad, acompañarán a la célebre artista lírica, formando parte del elenco.

La orquesta será dirigida por el conocido maestro Berardo Rotondo, que hasta hace poco formó parte, junto con la señora Gentile, de la compañía de ópera Bracale.

La ópera subirá a escena en nuestro Teatro Nacional, el próximo sábado por la noche.

CHATEAU MADRID

En gran animación se desenvolvió la fiesta de moda celebrada anoche en Chateau Madrid, el hermoso restaurant-garden, tan favorecido por nuestros principales elementos.

Fué una fiesta deliciosa, a la que asistió una gran concurrencia.

Actuaron el «show», siempre tan celebrado, la orquesta Siboney y el septeto Chateau Madrid.

Mañana por la noche celebrará su fiesta de moda de los sábados, que promete resultar animadísima, dado que se están haciendo grandes preparativos. Se servirá un menú especial al precio de un peso cincuenta el cubierto.

El domingo por la tarde tendrá efecto el té bailable amenizado por la orquesta Siboney. Entre los concurrentes se sortearán quince entradas para la película «Cocktail Hour» que se estrenará en el Teatro Encanto el lunes.

CARMELINA ESTAPE

Se encuentra bastante mejorada de la operación que sufrió últimamente la bella señorita Carmelina Estapé.

Dicha operación fué practicada por el doctor Antonio Rodríguez Díaz, notable cirujano.

EN LA IGLESIA DEL CARMEN

Hoy, a las cuatro de la tarde, contraerán matrimonio en la iglesia de Nuestra Señora del Carmen la gentil señorita Esperanza Suárez Larramendi y el joven Tulio Díaz Rivera.

El ramo nupcial llegará a manos de la señorita Suárez, procedente del gran jardín «El Clavel», como obsequio afectuoso del señor Francisco Bartés y señora.

EN LA CLINICA BUSTAMANTE NUÑEZ

La respetable señora María Ana Coimbre viuda de Romay, ha sido sometida a una delicada intervención quirúrgica en la tarde del miércoles pasado.

Operación que realizó el doctor Pineda, en la gran clínica del Vedado, Bustamante-Núñez.

El estado de la enferma es bastante satisfactorio.

LA CARIDAD

Ayer tarde celebró su acostumbrado bridge-té semanal la benéfica institución de Prado 47, donde se exhiben al público las labores de niñas pobres asiladas en diversas instituciones.

Este acto se vió muy concurrido con motivo de ser el último que había de celebrarse en el patio de «La Caridad», donde se iniciarán próximamente diversas obras de embellecimiento.

Hasta el mes de octubre, en que quedarán terminadas estas obras, los bridges-tés de «La Caridad» se celebrarán en los salones del Vedado Tennis Club.

La primera fiesta será el próximo jueves, reinando gran animación entre nuestras damas distinguidas que siempre favorecen estos actos elegantes. La entrada costará, esta vez solamente, cincuenta centavos por persona; los sucesivos jueves costará la entrada veinticinco centavos, pudiendo asistir también las personas que deseen pasar un rato agradable sin necesidad de jugar.

Se servirán helados, dulces, etc.

DE COJIMAR

En honor de la Virgen del Carmen, patrona de Cojimar, se celebrarán grandes festejos religiosos mañana sábado y el domingo, organizados por la Asociación de Nuestra Señora del Carmen.

El domingo a las nueve de la mañana, se celebrará una misa solemne, predicando el Rvdo. P. Juan Puig, de los Escolapios. Esa tarde recorrerá las principales calles la procesión, la cual estará revestida de gran lucimiento.

El Cojimar Yacht Club, la simpática sociedad que allí radica, celebrará la noche del sábado, como parte de los festejos a la Virgen, un gran baile en su Barco Pirata, que lucirá una magnífica iluminación.

Los bailables estarán a cargo del jazz band Los Bohemios, y de un afamado son.

EL DR. MIGUEL ANGEL CAMPOS

El conocido y prestigioso letrado, doctor Miguel Angel Campos, nos comunica haber trasladado su bufete y notaría para los altos de la casa Obispo 55.

El doctor Campos cuenta en la sociedad habanera con numerosa clientela, a quien se ofrece en su nueva oficina.

TRIANON

En las tandas elegantes, de cinco y cuarto y nueve y cuarenta y cinco del día de hoy, pasará por la pantalla del elegante cinema del Vedado, la bellísima producción «La Hermana Blanca», interpretada por Helen Hayes y Clark Gable, quienes desarrollan una notable labor.

El simpático Trianón tendrá con este motivo un gran lleno.

EL DR. LUCILO DE LA PEÑA

Nuestro distinguido compañero, el doctor Lucilo de la Peña Cruz, ilustre político y periodista, estimado compañero en el DIARIO DE LA MARINA, ha instalado su oficina en el bufete del doctor Mario Díaz Cruz. Habana 88.

Allí atenderá a sus amigos y clientes, solamente de una a cinco de la tarde.

También ha establecido su residencia, en compañía de su esposa, en la calle Cuba número 22, quinto piso.

SUSCRIBASE Y ANUNCIESE EN EL «DIARIO DE LA MARINA»

EL MISTERIO DEL SOBRE CERRADO QUE SERA....?

Acompañados de familiares y amigos, salieron del penal numerosos presos políticos

Al ser liquidada la Comandancia Militar de la Habana, su jefe el coronel F. Rasco, pasa al Departamento de Dirección del Ejército y luego pedirá licencia quizá para ir al extranjero

Fueron excarcelados ayer, por aplicación de la Ley de Amnistía:

Oscar Rodríguez Loeches, Antonio Rodríguez Gamboa, Ernesto Tapia Balseiro, Agustín Guitart Campuzano, Modesto de Jesús García, Marcos Guerrero Canales, Rubén de León García, Rafael Escalona Almeida, Ramiro Valdés Dausá, Manuel Delgadillo Leiva, Pedro Linares Fernández, Francisco Corrons Canalejos, Luis Pérez Hernández, Ignacio González de Mendoza de la Torre, Manrique Serrano Lessops, Roberto Vilches, Francisco Bordes Castellanos, Mariano Posada Valiente, Pedro Rodríguez Delcourt, Antonio Rodríguez Echazábal, Carlos Duque Estrada Heredia, Rafael Pérez Gutiérrez, Bartolomé Más Portuondo, Julio Lima Rovira, José A. Mora Cobo, Raúl Echeverría Roig, Agustín Segurola González, Octavio Miranda, Abelardo González Fernández o Joaquín Fernández.

Todos habían sido condenados por Tribunales Militares, por infracción de la Ley de Explosivos, y salieron del penal Castillo del Príncipe, acompañados de familiares y amigos. González de Mendoza lo hizo con su esposa y su defensor doctor Enrique Roig.

Los ex militares que fueron libertados ayer, y que estaban encartados, en la causa número 13, que se ha liquidado ya, al aplicarse en ella al Ley de Amnistía, son los siguientes:

Cecilio Nápoles Hidalgo, ex sargento del Ejército; Juan J. Fernández Pérez, Antonio N. Tabares Fiol, José Zambrana Alvarez, Antonio Armenteros Linares, Francisco Gómez García, José A. Rodríguez Fierro, Severino Ortega Torres, Ramón Agüero Loyola, Florentino Agramonte Fernández, Fulgencio Estrada Norey, Luis Gutiérrez Fernández, Fabián Iglesias Macela, Antonio Palmer Alvarez, Pedro Pillado Montalvo y Martín Rodríguez.

LIQUIDADA LA COMANDANCIA

Como dijimos ayer, ha quedado liquidada la Comandancia Militar, así como sus bandos militares, que fueron en número de diez.

El brigadier Federico Rasco, comandante militar de la Plaza, tomará posesión en el próximo lunes de su cargo de jefe del Departamento de Dirección del Ejército y, después, solicitará licencia para, posiblemente, trasladarse al extranjero.

El teniente Mario Montoro, que ha sido su ayudante, vuelve al Estado Mayor del Ejército, donde está adscripto.

MAS PORTUONDO Y LIMA, Y OTROS

También fueron libertados los jóvenes Bartolomé Más Portuondo y Julio Lima, condenados por Consejo de Guerra; Fausto Sánchez Osorio, Carlos Juan Guerra y Hortensia Guerra, que fueron absueltos.

AMNISTIA PARA LAURENT

Se decidió aplicar la amnistía al ex teniente Emilio J. Laurent, que había sido puesto excarcelado desde ayer, mediante expediente de libertad preparatoria.

DECLARA EL TERCIO UNION UNION NACIONALISTA

El Tercio Unión Nacionalista, reunido en Asamblea Magna, acordó hacer públicas las siguientes declaraciones de principios:

Primero: Que ratifica a Su Excelencia el señor embajador de los Estados Unidos de América, señor Sumner Welles, la adhesión brindada desde los primeros momentos, a su labor de Mediación amistosa, para la solución de los problemas cubanos.

Segundo: Mantener los principios básicos y el programa máximo de la Asociación Unión Nacionalista en toda su integridad y valor.

Tercero: Ratificar una vez más nuestra leal compenetración a nuestros jefes los señores coroneles Carlos Mendieta, Roberto Méndez Peñate, Cosme de la Torriente, Aurelio Hevia y Aurelio A. Alvarez, en su actuación actual, o en las que las circunstancias les obliguen a adoptar en el futuro, cualquiera que ellas fueren.

Cuarto: Iniciar una vigorosa campaña patriótica por todo el territorio de la República, a fin de que se restablezcan cuanto antes la paz y la confianza quebrantadas por los últimos acontecimientos, en el seno de la familia cubana.

Quinto: Dar las gracias a la prensa por la cooperación que nos viene prestando, en los acuerdos de esta institución.

DICE EL SECTOR MARIANISTA

La Oposición debe tener la calma para seguir la marcha de los acontecimientos en la seguridad de que el problema político de nuestro país se resolverá de acuerdo con las ansias, con los anhelos de nuestro pueblo, y vendrá en fecha no muy lejana la normalidad absoluta y la confianza efectiva en el respeto a nuestras propias determinaciones, al resolverse de modo satisfactorio los puntos fundamentales planteados por los delegados de la Oposición, que van obteniendo un éxito indiscutible en el curso del proceso mediatorio.

DE SANCTI SPIRITUS

Han visitado al doctor Rafael Sánchez Jiménez distintos elementos valiosos de Sancti Spíritus, para expresarles que ya se está restableciendo de modo efectivo la normalidad en aquel término; que agradecen las gestiones realizadas por la Delegación y que desean testimoniar una vez más su afecto al doctor Miguel Mariano Gómez, cuyas declaraciones aplauden, sin perjuicio de que oportunamente, restablecida la normalidad absoluta, realicen una labor política en concordancia con sus aspiraciones.

Por dichos señores nos hemos enterado que ya hace varios días fué retirado el destacamento que ocupaba la casa del batel y de la finca «El Dagamal», en Sancti Spíritus, abandonando el Ejército dicho finca, lo que ha sido muy bien recibido por todos.

REGRESO DE POSE MANUEL CASTILLO

Nos hemos enterado de que José Manuel Castillo regresará hoy viernes, procedente de Cayo Hueso, con las garantías que se han otorgado.

COMPROMISO AMOROSO

La señora Francisca Lanuza viuda de García, ha pedido la mano de la bella señorita Manolita Gómez de la Peña para su hijo Gaspar García Lanuza, joven muy estimado.

La petición fué hecha al padre de la novia, don Manuel Gómez.

Reciban los prometidos nuestra congratulación.

Edel FARRES

Noticias de Palacio

EN LA FINCA

Pocas actividades hubo en Palacio ayer. Desde la noche anterior, el Sr. Presidente de la República se encuentra en su finca de Santiago de las Vegas, donde, según todas las noticias, pasará el resto de la semana, dedicado al descanso.

VISITANTES

Visitantes anotamos algunos. Desde hora temprana, vimos a los Jefes de los cuerpos policíacos que con el Brigadier Caballero celebraron un cambio de impresiones, tratando de los asuntos de actualidad y tomando acuerdos diversos.

Dichos señores no tuvieron noticias que ofrecer.

PERO EL BRIGADIER AINCIART...

Pero el Jefe de la Policía Brigadier Ainciart, a quien el repórter habló de ciertas noticias publicadas en el sentido de que la policía gestionaba volver a su estado civil, se asombró de ello, ese cuerpo a sus órdenes, era militar ahora por efectos de una Ley y que sus noticias eran de que la policía se sentía orgullosa de pertenecer al Ejército.

EL GENERAL HERRERA

El Secretario de la Guerra e interino de Estado General Herrera, pasó por Palacio y se detuvo en su auto unos momentos. Al ser noticiado de que el Presidente de la República se encontraba en su finca, siguió hacia la Cancillería, donde ayer tuvo el recibo diplomático que le llevó varias horas.

EMPIEZA A APLICARSE LA LEY DE AMNISTIA

Según anticipamos, ha comenzado ya por los distintos sectores oficiales, a aplicarse la Ley de Amnistía política y la Ley de Amnistía Electoral, que acaba de votar el Congreso y sancionar el Jefe de la Nación.

El Brigadier Caballero nos lo informó ayer en la mañana en Palacio y lo ratificó también el Brigadier y Auditor Sr. Guerrero quien agregó que en esa Ley de Amnistía está comprendido el Teniente Laurent, el que aunque disfruta de libertad preparatoria, se le aplicarán ahora los beneficios de dicha ley, perdiendo, desde luego, su estado militar.

EL MINISTRO SEMIDEY

Visitante a Palacio fué ayer el Ministro de Cuba en Santo Domingo Brigadier Semidey quien acudió a visitar al Sr. Presidente, siendo informado de su ausencia.

Vimos también en Palacio al Coronel Quero, miembro del Tribunal Superior de Guerra y Marina, al Secretario de Comunicaciones.

EN LAS ISLAS TURCAS

Cuando salía de Palacio ayer el Capitán del Ejército Dr. la Torre, médico del Presidente, nos dijo que se trasladaba en esos momentos a la finca «Nenita» a hacer su diaria visita al Jefe de la Nación.

Y, refiriéndose al estado del tiempo, el Dr. la Torre, que es muy amante de las observaciones meteorológicas, nos declaró que l aperturbación ciclónica que hace días viene rondando por los mares de la América, se encuentra en estos momentos entre las Islas Turcas y Santo Domingo, al norte de la República aludida, siendo de pequeño diámetro, sin que por el momento ofrezca peligro alguno para Cuba.

EL SECRETARIO DE LA PRESIDENCIA

Sigue en los Estados Unidos el Secretario de la Presidencia doctor Guerra, que hace días embarcó y que fué a la vecina República a resolver asuntos particulares.

Nada se sabe del regreso aunque se supone que esté en la Habana a fines de semana o principios de la entrante.

ACEITE DE GIRASOL "HERSHEY"

EL MEJOR ACEITE PARA LA MESA Y LA COCINA

PRODUCTO NACIONAL

PARA LOS SIGUIENTES USOS

PARA LA MESA
COCINAR
PANADERIAS
FABRICACION DE MANTECA VEGETAL
ID. ID. ID. COMPUESTA
ID, ID, ID. MARGARINA

DE VENTA EN:

ALMACENES	VIVERES FINOS
Armour & Co.	The American Grocery
Echavarri y Cía.	Antigua de Mendy
Francisco Tamames, S. en C.	Casa POTIN
Galbán, Lobo y Cía.	Casa Recalt
J. Gallarreta y Cía.	El Aguila
González y Suárez	Las Delicias
Santeirc y Cía.	Li Kent
Swift y Cía.	La Vizcaína
Tous, Solís y Cía.	The Morro Castle Co
Zabaleta y Cía.	Droguería Sarrá

CENTRAL HERSHEY - CUBA. OFICINA EN LA HABANA MANZANA DE GOMEZ. TELEFONO M-7961

M.E.C.D. 2016

Sólo con desprecio trata usted su resfriado: sería preferible lo tratara con la SOLUCIÓN PAUTAUBERGE, que facilita la expectoración y aumenta el apetito y las fuerzas.

L. Pautauberge, París y todas farmacias

SUFRE DEL ESTOMAGO? TOME PEPSINA Y RUIBARBO BOSQUE Y MEJORARA PRONTAMENTE

Laboratorio del Dr. A. C. BOSQUE

TEJADILLO 36 HABANA

LIBRESE DE ALMORRANAS

Las almorranas descuidadas pueden causar el envenenamiento de la sangre, días y noches de suplicio, y hasta hacer necesario una operación delicada. Man Zan, que todo paciente puede ensayar en su propia casa, da alivio inmediato. Esta preparación antiséptica y calmante, aplicada con una cánula especial, llega a la misma raiz de la enfermedad. No solamente ahuyente el mal, sino evita su vuelta. No olvide de pedir Man Zan que se puede obtener en todas las farmacias.

FARMACIA Y DROGUERIA TAQUECHEL DE TURNO LOS VIERNES TELF. A-2141 OBISPO 27

FARMACIA DROGUERIA DE "JOHNSON" DE TURNO LOS LUNES Obispo No. 30 TELEFONO A-2129.

LA MAYOR 35 EDIFICIOS 700 EMPLEADOS SARRA DROGUERIA ABIERTA TODOS LOS DIAS TODA LA NOCHE LOS MARTES A-8026 A-3641

Farmacias de Turno

VIERNES

HABANA

Pi y Margall número 23	A-2142
A-2141	
Máximo Gómez 412	M-4401
Padre Varela y Salud U-6840	U-2882
Escobar y Peñalver	M-5450
J. C. Zenea número 230	U-1818
Lamparilla y Villegas	M-5718
Zenea No 145. U-6720	U-7018
Gral. Manuel Suárez y Oquendo	U-6938
Gral. Aguirre y Raimunde Cabrera	M-4040
Ave. de Menocal y San José	U-7074
Ave. de la República y F. Andrade	U-6774
Gral. Quintín Banderas y Corrales	M-4668
Padre Varela y Corrales	M-5427
Máximo Gómez No 2	M-9400
Finlay y Soledad U-6729	U-2961
Zenea y Monserrate (M Gómez) M-2277	M-4548
Fernandina No 77	M-5365
Leonor Pérez 85 esquina Ave de Bélgica	M-4129
Fco. Aguilera 67 esquina a San Nicolás	A-2248
S. Rafael y Campanario	A-3922
Suárez y Esperanza	
San Nicolás y Gloria	M-5222

VEDADO

Calle 23 y J	F-6100
Calle 17 entre F y G	F-6222
Calle 2 entre Zapata y 31	F-6002
Calle M y 13	F-6213
Calle 19 entre 14 y 16	F-6211

VIBORA

10 de Octubre número 614, I-7586	I-7242
Pocito y Reyes	X-2751
Estrada Palma número 59	I-7591
San Mariano y Figueroa	I-4324

JESUS DEL MONTE Y SANTOS SUAREZ

Santos Suárez y Serrano	I-7603
10 de Octubre y Rodríguez	X-2744

LUYANO

Manuel Fernández de Castro No. 48	X-2348
Manuel Fernández de Castro No. 113	X-3067
Rosa Enrique No 50	X-3939
Manuel Fernández de Castro No 130	X-3068

CERRO

Salvador y Bellavista	I-7618
Calzada del Cerro número No 440 letra C.	M-4238

NOTA.— Este grupo deberá prestar el servicio público todo el día y la noche de los Domingos y Fiesta y Duelo Nacional siguientes: Enero 8; Febrero 19 y 24; Mayo 14; Junio 25; Agosto 6; Septiembre 17; Octubre 29 Diciembre 10.

HABANERAS

LA MODA ACTUAL

ADORNOS DE TRENCILLA

La moda nos trae día por día los antiguos estilos y adornos de nuestras abuelas. La trencilla de rick rack que se empleaba entonces para adornar ropa interior y delantales ocupa hoy uno de los puestos más sobresalientes entre los decorados para trajes.

Este elegante traje de la ilustración es de batista azul con puntos blancos y está adornado con trencilla de «rick rack» blanca. La trencilla viene también en colores y hay muchos métodos decorativos de coserla a las prendas.

El efecto de los pequeños escalopes o puntas, en el borde de la prenda, es muy decorativo. Este efecto puede obtenerse cosiendo la trencilla entre las dos capas de tela de un borde reforzado, o con los bordes dobladillados como es el caso en el vestido de la ilustración. Primero se dobla y se asienta el dobladillo con la plancha como se indica aquí en A; se hilvana en su lugar como en B y luego se pespunta el hilván y la trencilla por el derecho de la prenda como se muestra en C.

Una de las más grandes satisfacciones que se experimentan al trabajar con esta clase de adorno es la de que la trencilla se adapta por sí sola a las esquinas y a las curvas. Sin embargo, es bueno hilvanarla antes de coserla a no ser que se tenga una gran práctica con la máquina de coser.

Resultan especialmente interesantes estas modas con tendencias al pasado. Apenas nos habíamos habituado a gozar la libertad permitida al cuerpo alcanzado con los trajes sueltos que los **couturiers** o las que dirigen la moda o tal vez los dos en combinación empezaron a mirar hacia atrás a las modas que imperaban en épocas antiguas y que exigían el talle tan pequeño que nos dejaría perplejas con la adaptabilidad del cuerpo femenino si no comprendiésemos que de nueve entre diez casos era más bien una ilusión óptica producida por las mangas y vuelos gigantescos, las golas de tul, encajes, organdíes, plumas y otros adornos al rededor de las caderas que con frecuencia repetían los adornos anteriormente mencionados.

TRAJES DE NOVIA

La moda de las faldas **bouffant** para los trajes de novia ha sido escogida por Mlle. Leseps, sobrina—nieta de la Emperatriz Eugenia— para sus bodas ceebradas el día 25 de Julio.

Ha pedido a **Chanel** un traje casi estilo crinolina y vestido de tul blanco para llevar con un velo de encaje legítimo, orgullo de la familia y regalo que fué de la Emperatriz Eugenia.

Otra versión novel de esta moda, lanzada en una boda elegante en uno de los aristocráticos **chateau, es un** traje de organdí todo y el velo de la misma tela con un ramo de flores silvestres.

NOTAS DE PARIS

Entre las prendas de fantasía para llevar con los trajes de sports se destaca el empleo de motivos de espejo en colores; los tonos favoritos son el topacio aluminado y el verde agua.

Las sombrillas tejidas a mano **chez Amy Blatt** demuestran una nota nueva en los accesorios para verano.

Schiaparelli nos presenta una innovación en los asuntos de telas. Es una cuyo nombre descriptivo es **corteza de árbol,** lanzada al mercado de la moda en un traje de noche largo, ceñido, de líneas sutiles.

Los tejidos metálicos, en los tules y encajes indican que el paisaje de la moda para invierno será sumamente fastuosa. La primera exposición de **Coudurier** del terciopelo mate, muestra rayas atrevidas en negro, blanco y un tono vivo que inclina a creer que pronto veremos otras sensaciones textiles.

En mucho de los turbantes **Chez Agnés,** para otoño se ve el empleo del terciopelo elástico **Feerique.** Se espera que este tejido invada el reino de los trajes también. En los sombreros de invierno competirán como adorno las grandes prendas de joyas legítimas y las impecables imitaciones contra los adornos de plumas en los sombreros de más vestir para invierno.

Las flechas de Cupido han encontrado su hueco en el cartel de la moda. Se ven de piqué blanco adornando un sombrero de terciopelo negro de la casa Talbot. Muchas prendas se ven también en forma de flechas y como **boutonnieres,** flores de Astrakan adornando las solapas de los nuevoe abrigos de paño.

RECETAS DE BELLEZA

Una fórmula antigua que según dicen daba grandes resultados para evitar las arrugas y si las había disimularlas es la siguiente:

Se unen 250 gramos de polvos de simiente de calabaza, 125 gramos de simiente de melón y 125 de semillas de cohombro.

Se hace una crema con esto y un poco de leche perfumada con la esencia preferida, añadiéndole benjuí.

Al acostarse se extiende una capa de esta crema por la cara, el cuello y los brazos, lavándose al día siguiente con agua tibia.

LO FATAL

Dichoso el árbol que es apenas sensitivo,
y más la piedra dura porque ésa ya no siente,
pues no hay dolor más grande que el dolor de ser vivo,
ni mayor pesadumbre que la vida consciente.
Ser, y no saber nada, y ser sin rumbo cierto,
y el temor de haber sido y un futuro terror...
Y el espanto seguro de estar mañana muerto,
y sufrir por la vida y por la sombra y por
lo que no conocemos y apenas sospechamos,
y la carne que tienta con sus frescos racimos,
y la tumba que aguarda con sus fúnebres ramos,
ni de donde venimos...!

Rubén DARIO

MENU DEL DIA

Almuerzo	Comida
Toronjas con marrasquino.	Melón de Castilla.
Huevos a la bechamela.	Sopa escudella.
Arroz blanco. Boniatos fritos.	Frituras de natilla.
Aporreado de tasajo.	Pollo asado al horno.
Ensalada de chayotes.	Ensalada de aguacate.
Puding de pan.	Coquimol con panetela.

RECETAS DE COCINA

Huevos a la nieve

Se baten como para merengue las claras con sal y pimienta, cuando estén bien batidas se les agrega unas cucharadas de leche, colocándose en una tartera previamente engrasada con mantequilla; sobre el batido de claras se van abriendo los huevos enteros y se cocinan a fuego lento o en el horno.

M. R. de FONTANILLS

Anúnciese en el DIARIO DE LA MARINA

No se resigne a estar siempre enferma

Para Riñones Débiles

este Remedio es Asombroso

Durante más de 40 años, las Píldoras de Witt para los Riñones y la Vejiga se han empleado en todas partes del mundo con el único fin de combatir el Reumatismo, los Dolores de Cintura, la Debilidad de la Vejiga y todos los padecimientos que son consecuencia de trastornos de los riñones. La eficacia con que obra este remedio es demostrada por los millares de cartas de agradecimiento recibidas de favorecedores satisfechos, quienes mediante las Píldoras De Witt han puesto fin a sus padecimientos, aun después de haber estado postrados en cama.

Las Píldoras De Witt no son una preparación purgante, ni contienen drogas que excitan el corazón. Son un gran remedio para los riñones, de espléndida acción tónica, que limpia la sangre e imparte al organismo un vigor renovado.

No se resigne a seguir padeciendo, cuando existe un remedio que le restablecerá en poco tiempo. No importa su edad, o cuánto tiempo padeció usted: las Píldoras De Witt le resultarán beneficiosas.

Adquiera un frasco de este remedio inofensivo y eficaz. Pueden tomarse las Píldoras De Witt a cualquier edad y con toda confianza. No se trata de drogas peligrosas, sino de una preparación que le hará bien desde la primera dosis.

Adquirir Píldoras De Witt es adquirir salud. Veinticuatro horas después de iniciar su tratamiento, usted podrá observar resultados. Sea constante y se restablecerá definitivamente.

PILDORAS DE WITT para los Riñones y la Vejiga

EL GRAN FESTIVAL DE DEPENDIENTES VIVERES

Está señalado para el día 13 de Agosto en todos los Jardines de La Tropical, el magno festival, titulado «Una Tarde de Ensueño», que organiza la Unión de Dependientes de Víveres al Detalle, al objeto de recabar fondos para la Sección de Beneficencia. Se han contratado las orquestas de Antonio María Romeu, Belisario López, la Sonora Matancera, los Hermanos Martínez, la Invasora Habanera y el Quinteto Barcalés.

Las damas tendrán entrada gratis. Los entradas para caballeros, valdrán 50 centavos. Muchas atracciones se han preparado, habrá abundante cerveza.

La Comisión de fiesta, que integran los señores Modesto Gándara, Gerardo Concheso, Alfredo Méndez, Manuel Ferreira, y Honorato Pin Pin, están laborando con verdadero tesón, para el mejor éxito de la fiesta, que promete ser verdaderamente un acontecimiento social.

DELEGACION DE ARTEMISA DEL CENTRO CASTELLANO

Según se anunció en días pasados, merced a las buenas gestiones del señor Antonio de Stéfano, delegado del Centro Castellano en Artemisa y siempre con la colaboración del reputado médico de la misma Delegación doctor Menéndez García, se ha llevado a cabo la implantación del servicio dental en la nueva Delegación, a cuyo efecto, ha sido designado el doctor Alberto de Castro, dentista de la repetida Delegación de Artemisa, que prestará sus servicios facultativos a todos los socios y socias agrupados en aquel sector de las actividades sociales.

La Sección de Propaganda, después de haber conocido el informe que ha sido emitido, en la sesión celebrada la noche de ayer, aprobó y sancionó la resolución recaída, comunicando a la Junta Directiva la confirmación de los hechos. En tal virtud ha sido felicitado el señor delegado de Artemisa, no solamente por esta eficaz recomendación, sino por la intensa labor que viene realizando, que ha dado lugar al mayor aumento de asociados.

VAN A VARADERO LOS DE JUVENTUD DE VILLARES

Para el próximo domingo día 30 de Julio están señaladas las tradicionales Regatas de Varadero, evento deportivo este, que siempre se ve honrado con la asistencia de elementos y lucidos de nuestro mundo social y deportivo.

Coincide esta fecha con la que tiene señalada la prestigiosa Sociedad Juventud de Villares para su excursión a la playa azul de Varadero. La asistencia a ella facilitara la manera de presenciar los eventos acuáticos que todos los años y por esta fecha se organizan en la Playa más linda de Cuba, constituyendo estos eventos el acontecimiento Social-Deportivo más señalado del año, ya que en el mismo toman parte los atletas de nuestros Clubs más distinguidos.

Si se encuentra agotado por el trabajo y el calor de la ciudad, pase un «fin de semana» de lo más agradable uniéndose a los excursionistas de la Juventud de Villares.

LOS ELECTOS EN LOS «HIJOS DE LA ESTRADA»

En las elecciones celebradas fueron electos y proclamados como miembros de su Junta Directiva, los asociados siguientes:

Presidente: Eleuterio Neira Campos; Primer Vice: José Loureiro García; Segundo Vice: Francisco Márquez; Secretario General: José Matalobos Porto; Primer Vice: Manuel Seoane Pena; Segundo Vice: Gumersindo Pose; Tesorero: José Riveira Márquez; Primer Vice: José María Neira Hernández; Segundo Vice: Gumersindo Loureiro Porto.

Vocales:

Manuel Rendo Pieans, Antonio Requeijo Sánchez, Manuel Fernández Fernández, Manuel Souto Pereiras, Jesús Matalobos Porto, Andrés Couceiro Taboada, Avelino Parada Gestoso, Juan Carbón Terceiro, Manuel Loureiro Eiras, Antonio Neira Muiños, Ramiro Collazo Otero, Pedro Chao Coto, Ramiro Loureiro Domínguez, Manuel Puente Rodríguez, Manuel Seoane Tosar, Manuel Leiro Bermúdez, Manuel Ulla, Manuel Montes Brea, José Campos Duro, José María Sánchez Fuentes, Constantino Remesar, Jesús Barros Alvarez, Santiago Sanlouzans y Manuel Otero Barreiro.

Vocales suplentes:

José Fandiño, Antonio Bermejo, José Pereiras Couceiro, José González Andujer, José Márquez Carbón, Emilio Pereiras, José Bouzón Rivera, José Chao Coto, Manuel Mancebo, Albino Prieto, José Nodar Arca, Francisco Carbón.

EN LA BENEFICENCIA VASCO NAVARRA

He aquí los señores que integran la nueva Directiva de esta noble y altruísta Sociedad de Beneficencia:

Presidente: señor José Llamosas Carral; Vicepresidente Primero: señor Venancio Zabaleta y Aramburu; Tesorero: señor José Mendiola Echevarría; Secretario: señor Eusebio Espinosa y Pascual; Vicesecretario: señor Manuel Otaiola y Murla.

Vocales:

Señores José Leicea y Marina, Eusebio Astiasarán, Paulino Gorostiza y Sasía, Gregorio Otaolay Unanue, Cosme Manzarbeitia, José Barturen Marcaida, Juan Aedo e Ibáñez, Ricar Uribarri y Eguía, Félix Araluce y Ajuria, Dámaso Goti Udaeta, Leandro Zurbano Argaluz, Casimiro Gorostiza, Francisco Aguirregavíria, Alejandro Querejeta, Gregorio Bibal Iburuzqueta, José Echegoyen Goñi, Pedro Basterrechea, Honorato Dulanto (por un año).

Comisión de Glosa: señores Alejandro Goti, José Palacios y José María Gondra.

LAS LABORES DIARIAS EN LAS «HIJAS DE GALICIA»

En el Sanatorio «Concepción Arenal» practicó ayer tres operaciones el doctor Emilio García Tuduri, teniendo de ayudante al doctor Diego Suárez Villasuso, y en la sala de maternidad dió a luz una asociada un niño con un varón.

Las consultas evacuadas por médicos, cirujanos y especialistas ascendieron a 342, y las visitas de urgencia a domicilio fueron 36.

Salieron dadas de alta: María Josefa Bouso, Blanca Peña, Mercedes Losada, Carmen Santarén, Eva Martínez, Amparo Miranda, Socorro Alvarez, María Dolores López, Celina Rodríguez y Francisca Río.

Ingresaron: Josefa Pernas, Teresa Hernández, Marina Gonzalez Margarita Gener, Piedad Salas, Jesusa González y Elena Eros Piñeiro.

SOCIEDADES ESPAÑOLAS

EL GRAN FESTIVAL PRO SANATORIO NARANCO EN LOS J. DE "LA POLAR"

Consistirá en una gran romería típicamente astur con una gran corrida de toros, sin sangre

De triunfo en triunfo, sin dormirse en los laureles así va la Sección de Propaganda del Centro Asturiano de la Habana.

Ya su Presidente ha puesto en marcha la maquinaria para la gran fiesta que ha de celebrarse el veintisiete de agosto próximo en los jardines de La Polar.

Apuntábamos en crónica anterior su nuevo aliciente para la fiesta y como ya el Presidente de la Sección, que no podremos llamarle optimista sino hombre hecho a la labor de una propaganda social científica, nos ha informado en qué consiste este nuevo aliciente, desea él y a ello encamina sus pasos, seguro de triunfar, en la organización de una corrida de toros, sin sangre, un espectáculo maravilloso, como jamás ha sido presenciado en treinta y tantos años en la República. Para esta faena cuenta ya el Presidente de la Sección de Propaganda con dos sobresalientes diestros que a tono con esta fiesta lidiarán las reses vistiendo el traje típico de la región, con la montera picona.

Verdad lector que este será un espectáculo de maravilla y que será un motivo para que se llene el Stadio de «La Polar» en ese día?

Por hoy no decimos más, dejemos la noticia dada así de manera escueta para que ya labora el Presidente de la Sección de Propaganda seguro de obtener el permiso necesario para este acto que será grandioso y recordado por siempre.

DEL SANATORIO DEL M. I. CENTRO GALLEGO

Durante el día de hoy, y por el cuerpo facultativo de la referida Quinta, se ha realizado la labor siguiente:

El doctor Stincer, cirujano, auxiliado por los doctores Ferrer y Dou, practicó cinco intervenciones quirúrgicas.

El doctor Graña, ayudado por los mismos auxiliares, practicó dos operaciones quirúrgicas.

Por el doctor Fontanills, oculista, fueron operados dos enfermos de su especialidad.

El doctor Barrera, especialista de garganta, naríz y oídos, realizó cuatro operaciones.

El doctor Valero, especialista de enfermedades pulmonares, practicó 12 pneumotoras y 6 fluroscopias.

En el gabinete de Rayos X., a cargo del radiólogo doctor Macía, fueron practicados 143 trabajos de su especialidad.

El doctor López, bacteriólogo, practicó 68 análisis en el Laboratorio.

Por los cirujanos dentistas, doctores Fernández y Torres, a cargo de los gabinetes dentales establecidos en el Palacio Social y en la Casa de Salud, han sido realizados 32 trabajos dentales.

Han sido consultados por los señores médicos, 205 asociados.

Salieron de alta, curados de sus respectivas afecciones, 23 asociados e ingresaron enfermos 21.

LA «VERBENA DE AGOSTO», EN LA ASOC. DEPENDIENTES

El triunfo de la «Verbena de Agosto» en la Asociación de Dependientes parece asegurado. Mejor dicho lo está ya. Que no en balde se trabaja su organización con el esmero los cuidados y el empeño que han puesto a su servicio los jóvenes de la Sección de Recreo y Adorno. No cesan en sus actividades.

Se han repartido la labor en Comisiones, y a todas atienden y en todo ponen su experiencia y buena voluntad el Presidente señor Ahedo y el Secretario señor González.

La «Verbena de Agosto» se celebrará el sábado cinco del mes que le da nombre. En el Palacio de la Asociación. Desde las nueve de la noche hasta las cuatro de la madrugada.

La selección de las orquestas culminó en un acierto digno de aplauso: se eligieron las mejores orquestas de La Habana.

A la cabeza figura el gran Romeu, el mágico tocador de danzones; le sigue Belisario López, con su charanga famosa, inimitable.

Viene después, La Sonora Matancera, de merecido renombre y el Septeto Nacional, ya consagrado entre la concurrencia y los Hermanos Martínez en honor de los cuales huelgan los elogios.

Por sus proporciones, el festival hará época; por su organización, resultará una fiesta distinguida; por su pujanza, un acto social de gran relieve.

Al Palacio de Prado y Trocadero habrá que obsequiar pasada la fiesta con términos que lo consagren como el Palacio de los actos sociales sin segundos; como el escenario de los actos sociales sinpYdl ; los grandes festivales, que se desenvuelven dentro de la mayor compostura, elegancia y distinción.

El sábado 5 de Agosto tendrá lugar, pues, en la Asociación de Dependientes, una noche verbenera de gran animación.

Y de extraordinaria belleza.

UN GRAN BAILE EN LA «ARTISTICA BALEAR»

Aumenta el entusiasmo entre muchos elementos para asistir al baile que se celebrará en los ventilados salones de la Agrupación Artística Balear, de Reina No. 53 esq. a Rayo.

A este baile podrán asistir, además de las asociadas y socios de la Artística Balear, las asociadas y socios del Centro Nuevo y familiares de ambos.

«Cupido» es el sugestivo nombre dado a la citada fiesta; por esto y por los variosos y múltiples elementos que se sabe cooperan para el éxito de la misma, puede asegurarse que se pasará una noche agradable y deliciosa.

ACUERDOS PLAUSIBLES DE LA SEC. DE BELLAS ARTES EN EL "CENTRO GALLEGO"

JUNTAS DIRECTIVAS

CENTRO ASTURIANO: Celebrará Junta las Secciones de Propaganda, hoy, día 28 del actual, a las ocho y media de la noche, en el Centro Gallego.

CLUB LLANERA: Celebrará Junta Directiva, hoy, día 28 del actual, a las ocho y media de la noche, en el Centro Asturiano.

NATURALES DE ILLAS: Celebrarán Junta Directiva, hoy, día 28 del actual, a las ocho y media de la noche, en el Centro Asturiano.

VALDEORRAS Y VIANA: Celebrará Junta Directiva, hoy, día 28 del actual, a las ocho y media de la noche, en el Centro Gallego.

PUENTES DE GARCIA RODRIGUEZ: Celebrará Junta Directiva, hoy, día 28 del actual, a las ocho y media de la noche, en el Centro Gallego.

UNION TRIVESA: Celebrará Junta Directiva, hoy, día 28 del actual, a las ocho y media de la noche, en el Centro Gallego.

NATURALES DE ORTIGUEIRA: Celebrarán Junta General mañana, día 29, a las ocho y media de la noche, en el local social.

CLUB LUARQUES: Celebrará Junta General, el día 28 del actual, a las ocho y media de la noche, en el Centro Asturiano.

YERNES Y TAMEZA: Celebrará Junta General, el día 28 del actual, a las ocho y media de la noche, en el Centro Asturiano.

Designó dos comisiones para que estudien y organicen la velada reparto de los premios

En la sesión celebrada por la Sección de Bellas Artes del Centro Gallego, que preside el titular señor José Bermúdez Nieto, se han tomado, entre otros, los siguientes acuerdos:

Aprobar el informe de la comisión encargada de disponer la limpieza de los cuadros de la Sociedad y restauración de algunos que se hallaban en mal estado, trabajo que le fuera encomendado al notable artista español José Samaniego Piñero.

Enviar una comunicación de gracias a todas las personas que desinteresadamente cooperaron al éxito de la función teatral, últimamente celebrada y a los técnicos que formaron el tribunal de exámenes.

Felicitar al maestro Rey, Director de la Academia de Música, por la labor realizada en dicha función.

Elevar a la Comisión Ejecutiva una petición del actor señor Rodrigo, referente a la concesión de los salones para poner en su escenario dos obras gallegas.

Prorrogar la licencia que por enfermo viene disfrutando el maestro Vide, todo el tiempo de vacaciones, en vista del certificado médico que ha presentado.

Conceder un voto de gracias al Secretario de la Sección señor Alfonso Fraga, por las actividades desplegadas en el desempeño de su cargo, especialmente en la última fiesta, haciendo aquél extensivo a los vocales señores Manuel Fraga, José Amil y Braulio Muiña.

Nombramiento de una comisión para que conjuntamente con otra de Cultura, organicen la Velada de reparto de premios.

Nombramiento de otras dos Comisiones: una para estudiar un homenaje a los elementos artísticos que vienen laborando con la Sección y otra, para disponer todo lo concerniente a la oposición de la plaza de profesora de piano de señoritas que se halla vacante.

Solicitar de la Comisión Ejecutiva la reposición para el próximo curso, de la clase de modelado y vaciado que se halla en receso.

Nombrar Director honorífico del Cuadro de Declamación, al señor José Riera.

Enorme animación para el festival del Ctro. de Detallistas

Se celebrará el domingo, día treinta y será estupendo en el enorme gentío que asistirá

Ayer comenzó la Tesorería del Centro de Detallistas de La Habana, a recibir las liquidaciones de entradas que para el festival del próximo domingo, habían sido enviadas a los asociados.

A pesar de los muy optimistas cálculos que se habían hecho sobre el éxito que coronaría la venta de entradas, éstas han sobrepasado a cuanto se había pensado.

No sabemos si por el interés que en ello han puesto los asociados o si por el interés que en el público ha demostrado la fiesta, lo cierto es, que con vista de las pocas entradas que se devuelven por quienes las tenían a la venta, la Comisión organizadora se ha visto precisada a ordenar con carácter de urgente, la confección de una buena cantidad, no sólo para seguir satisfaciendo la demanda, sino para las taquillas de los jardines el próximo domingo.

Las industrias también han prestado su decidida y valiosa cooperación al mayor éxito de la fiesta, solicitando en muchas ocasiones nuevas remesas de entradas.

Todo ello es explicable, si tenemos en cuenta que a más de constituír una garantía de triunfo el que esa magna fiesta sea organizada por entidad de tantos prestigios como el Centro de Detallistas de La Habana, añadimos el que han sido contratados conjuntos musicales de tan justa y merecida fama como las orquesta Romeu, Belisario, «Social», (de señoritas», los septetos Nacional, Invasora Habanera, Sonora Matancera y Central, la jazz band de los Hermanos Martínez y varios aplaudidos conjuntos típicos; y que el precio de las entradas es el de 50 centavos para los caballeros y gratis para las damas.

Muchas familias han separado ya sus merenderos, para estar en los jardines desde temprano.

Un clamoroso éxito más que añadir a los muchos obtenidos por el Centro de Detallistas de La Habana.

RENACEN LAS ACTIVIDADES EN EL «CLUB CULTURAL»

La nueva mesa de esta institución, está trabajando sin descanso por el resurgimiento del Club, organizando una serie de actos tendentes a levantar el espíritu social.

Uno de los primeros que se han de llevar a cabo en breve es la formación de un Campeonato de Billar inter-socios, para el que se han hecho 4 categorías, con objeto de que todos los émulos de Oro, puedan demostrar allí sus facultades.

Los triunfadores de cada categoría, obtendrán preciosos trofeos, consistentes en sendas medallas de Oro, Plata y Bronce.

Próximamente nos ocuparemos de este acto que inicia una nueva era en el Club Cultural.

CELEBRARAN FIESTA LOS DEL AYUNTAMIENTO DE POL

Acordaron en junta entusiasta celebrar una gran fiesta que tendrá lugar el día seis de agosto próximo en la finca «Bastien». Y ya se reunió la Comisión Organizadora de la misma, contratando una de las más brillantes orquestas para amenizarla. Comisión que se reune todas las noches en el Centro Gallego.

También acordaron recordar a los asociados que el recibo que se exigirá para concurrir será el correspondiente al mes de julio, pues sin este requisito ningún socio tendrá derecho a la entrada. Los socios tienen que pasar por el local citado para recoger con dichos recibos conjuntamente con el ticket. La fiesta consistirá en un gran almuerzo y en una elegante matinee por la tarde. Reina entre los socios mucha animación para asistir.

LOS GENTILES CHARROS Y LAS FERIAS SALMANTINAS

El tres de Septiembre y en todos los jardines de «La Polar» celebrarán los ya populares charros, tan magno acontecimiento.

Sin lugar a dudas, la Colonia Salmantina de Cuba goza desde hace años de una popularidad extraordinaria en cuanto a organización de festivales se refiere. Este año al igual que los anteriores la Directiva, la Sección de fiestas con su entusiasta Comité de Damas y todos los asociados en general, se proponen desplegar con todo entusiasmo sus actividades, para que las Ferias de Salamanca, como ellos las denominan, resulten el acontecimiento social más importante del año.

Los hermosos jardines de la afamada cervecería «La Polar» cedidos galantemente por el presidente de honor de la Sociedad Sr. Emeterio Zorrilla, vestirán ese día sus mejores galas para cubrir desde las primeras horas de la mañana a la multitud de animados romeros que concurrirán a disfrutar de un alegre día de expansión.

Los merenderos y glorietas, al amparo de la frondosa alboleda, se verán colmados de alegres grupos que concurrirán a almorzar bajo su refrescante ambiente, y así la fiesta transcurrirá dentro de la mayor animación durante todo el día tres de septiembre.

Un escogido y selecto programa donde tomarán parte los mejores conjuntos musicales de la Habana y gran variedad de números de carácter típico será la distracción para el público que ese día llenará los jardines de «La Polar».

Ya pueden ir pensando las familias en preparar las sabrosas meriendas, los bailadores a disfrutar al son de las más renombradas orquestas, así como todas aquellas personas que quieran pasar un día agradable de esparcimiento. Sucesivamente iremos enterando a nuestros lectores de aquellos puntos de más interés en relación a tan magna fiesta.

NOTA: El precio de la entrada será muy módico, de manera que nadie se vea privado de concurrir. Así que esté alerta y anímese a disfrutar de las ferias que preparan los charros de la Habana.

Nota: El domingo 6 de Agosto Junta General Ordinaria, tratándose muy especialmente de la fiesta del día 3 de Septiembre.

REMEDIO DEL DR. HALE PARA EPILEPSIA

Ataques, Baile de San Vito, Convulsiones y Enfermedades que afectan el Sistema Nervioso

REMEDIO DEL DR. HALE

es la fórmula del mejor Especialista de los Nervios en Nueva York, y se vende con una Garantía o se Devuelve el Dinero

ADMIRABLES RESULTADOS SE OBTIENEN PRONTAMENTE

LO VENDEN EN TODAS LAS BOTICAS EN FRASCOS GRANDES DE 16 ONZAS

M.E.C.D. 2016

Reglamentarán la Dirección de Ingeniería

Funciona sin reglamento desde 1911 q. fué creada. Suprimido el Ngdo. Local de la Habana

En próxima entrevista que ha de celebrar con el Presidente de la República, el doctor Madan, Secretario de Sanidad, aprovechará la oportunidad para sugerirle la reglamentación de las funciones de la Dirección de Ingeniería, fundada en 1911 sin que se conozca oficialmente, sus atribuciones y la forma de tramitación de la misma. También el doctor Madan tratará de subsanar el error que aparece en el nuevo presupuesto, del cual ha sido suprimido el Negociado de Ingeniería Local de la Habana.

Como dejamos consignado en la Ley Orgánica del Poder Ejecutivo que contiene el Decreto 78 de 25 de Febrero de 1909, del Gobernador Provisional, no se establecen las funciones de la referida Dirección de Ingeniería, ya que no existía cuando aquella Ley fué promulgada. Además, en las Ordenanzas Sanitarias parece que los planos y memorias para las edificaciones deben ser aprobados por el Jefe local de Sanidad en último término donde se vayan a llevar a cabo, cuando son funciones de la más competencia, exclusiva, de ingenieros y arquitectos. Esta disposición se presta a errores ya que los jefes locales, por muy buenos deseos que le guíen, no son ni ingenieros, ni arquitectos.

El problema de la supresión del Negociado de Ingeniería Local de la Habana ha sido agravado con la supresión también, en el presupuesto, del Negociado de Licencias.

La cuota debe ser aumentada equitativamente

La Cámara de Com. Americana expone su opinión en un cable enviado ayer al Sr. Mc Govern

La cuota de azúcar cubano, según ha sido propuesta por el Comité Azucarero actualmente en sesión en Washington, fué el principal tópico de discusión en la sesión celebrada ayer por el Consejo de Directores de la Cámara de Comercio Americana de Cuba, bajo la presidencia del señor Anderson. El siguiente cable fué enviado al Presidente de la Cámara, mister McGovern, que se encuentra actualmente en New York.

Maurice T. McGovern, Presidente American Chamber of Commerce of Cuba, New York:

El tonelaje de azúcar cubano que es admitido en el mercado de los Estados Unidos es de importancia vital para la vida económica de Cuba y el comercio entre los dos países. La Directiva de la Cámara de Comercio Americana de Cuba ruega a usted se traslade lo antes que le sea posible a Washington y presente a quien corresponda los datos e informaciones que obran en su poder al objeto de que la cuota aparentemente asignada a Cuba sea sustancialmente aumentada a fin de tratar de conseguir el muy necesario resurgimiento de las actividades comerciales entre Cuba y los Estados Unidos.—(Firmado) **Robert A. Anderson**, Vicepresidente.

Se trató ampliamente en la sesión del reciente decreto presidencial que rige el pago de los derechos consulares en oro nacional, pro percibirlos en la moneda oficial del país en que resida el funciona consular de Cuba, y la representación hecha por la Cámara indicando la incompatibilidad de la medida. También se mencionó el aumento de 30 por 100 en las facturas consulares, basado en la depreciación del dollar, que ha sido anunciado por el Consulado de Cuba en New York.

El agregado militar de la Embajada americana, coronel Thomas M. Chamberlin, fué huésped de honor de los directores.

Construirán 21 buques en los E. Unidos

Estas construcciones forman parte del programa para la mejora de la Marina Nacional

WASHINGTON, julio 26. AP)—En la mayor licitación de la historia, el departamento de Marina recibió hoy ofertas para la construcción de veintiún buques de combate con precios desde $3.000.000 a $25.000.000 cada uno con el fin de elevar la potencia naval americana a los límites permitidos por el Tratado de Londres.

Una docena de firmas presentaron sus estimados para una o más clases de buques: porta-aviones, cruceros pesados y ligeros, destroyers y submarinos. Inmediatamente los expertos navales comenzaron a estudiar las proposiciones.

En total se formularon proposiciones para dos porta-aviones de 20,000 toneladas; un crucero de 10,000 toneladas con cañones de ocho pulgadas; un crucero de 10,000 toneladas con cañones de seis pulgadas; ocho destroyers de 1,850 toneladas; siete destroyers de 1,500 toneladas y dos submarinos de 1,400 toneladas.

Todos estos buques—con excepción de un crucero pesado y cuatro destroyers—son parte del programa de treinta y dos buques para el cual el presidente Roosevelt ha destinado $238.000.000 del dinero destinado a obras públicas. El resto de ese programa se concederá pronto a los arsenales.

En Boston es vigilado el barrio chino

Existen graves temores de que las guerras entre los tongs surjan otra vez

BOSTON, julio 27 (AP)—La policía reforzó hoy los destacamentos encargados de la vigilancia en el barrio chino de esta ciudad al recibir informes de que tres automóviles, cargados de pistoleros de uno de los grandes «tongs» habían salido de Nueva York con rumbo a Boston.

Los vigilantes tienen órdenes de vigilar estrechamente todos los trenes de lavado y restaurants chinos. La policía anunció que sus informes fueron recogidos en el barrio chino.

Desde el asesinato de Don Hong Foo por dos compatriotas la semana pasada, la policía ha temido que vuelva a surgir la guerra entre los tongs. Foo pertenecía a un tong independiente que había establecido una «cadena» de lavanderías en varios barrios de la ciudad. Foo había recibido órdenes de cerrar el tren de lavado, pero no hizo caso a las amenazas de los tongs poderosos, según la policía.

DEBE MODIFICARSE DEL CODIGO ELECTORAL EL CAPITULO NUMERO CINCO

Los empleados de Juntas electorales le han dirigido un escrito al experto electoral norteamericano Mr. Howard McBain, transcribiéndole una carta que dirigieran al secretario de Hacienda, doctor Averhoff, exponiéndole a este funcionario que del crédito de setecientos mil pesos que para reforzar el electoral últimamente votó el Congreso, se había hecho una tranferencia de cien mil para Cárceles y Presidio. Que también tenían noticias de que a la firma de una casa de esta capital se le había abonado setenta y cinco mil pesos, cuando ellos, los empleados electorales, hace diez meses que no cobran. Agregan los empleados que el decreto de la transferencia se publicó en 22 del actual y el pago de la casa favorecida se hizo el 17 y 18 de este mes.

Piden los empleados a Mr. Bain, la modificación de los artículos 46, 51 y 55 del Código, para que los gastos que a ellos se refieren figuren detalladamente en los presupuestos de la nación, creándose una pagaduría en el Tribunal Superior Electoral que constará de siete empleados, teniéndose en cuenta que la Secretaría de Gobernación, tiene más de ocho con motivo de los pagos electorales.

Demorado un aeroplano de Italo Balbo

Los restantes 23 aviones de la flotilla italiana llegaron a Shoal Harbor sin novedad

VICTORIA HARBOR, julio 27. (AP).—El hidroplano mandado por el capitán Rovis, que se separó de la flotilla italiana de Balbo y descendió en esta para ser objeto de reparaciones, no se unirá al resto de la armada aérea en Dhoal's Harbor, Terranova, hasta mañana.

Mientras los tripulantes del hidroplano esperaban el regreso de un mecánico de Shediac con una nueva bomba de agua que necesitan, bajó la marea y el hidroplano quedó en seco sobre la Playa. Por esa causa no será posible ponerlo a flote hasta después de medianoche.

LLEGO BALBO CON 23 AVIONES A SHOAL HARBOR

SHOAL HARBOR, julio 27. (AP). El general Italo Balbo, líder de la armada del aire italiana, llegó hoy con 23 de sus 24 aviones a esta bahía, terminando la tercera etapa de su vuelo de regreso desde Chicago.

El general Balbo sigue optimista. Fué el primero en descender en Shial Harbor hoy a las 11:40, hora de la Habana, después de un vuelo que duró cuatro horas.

El general Balbo anunció que la escuadrilla regresara a Europa por la ruta del norte, vía Irlanda. Dijo que por el momento había fijado el viernes para la salida.

ESTA LISTO PARA SALIR EL AVION ITALIANO AVERIADO

VICTORIA HARBOR, P.E.I., julio 26. (AP).—Una nueva bomba de aire fué instalada esta noche en el hidroavión italiano que manda el capitán Umberto Rovis, el cual se vió obligado a acuatizar en esta localidad hoy, mientras la armada del aire efectuaba el vuelo de Shediac a Shoal Harbor.

El capitán Rovis saldrá al amanecer para reunirse con la escuadrilla del general Balbo.

Una demanda para divorcio contra Menjou

La esposa del famoso actor lo acusa de dilapidador, de borracho y de maltratarla

LOS ANGELES, julio 27. (AP).—Kathryn Carver, ex actriz y modelo, ha pedido divorciarse del actor de la pantalla Adolphe Menjou, al que acusa de tener relaciones con otra mujer, de disipar los bienes de la sociedad conyugal y de haberle hecho amenazas de muerte.

En el escrito dice que Menjou, el suave y correcto caballero de las películas, es mentiroso, la golpea y se embriaga.

Varias separaciones y reconciliaciones han ocurrido entre los esposos desde que contrajeron matrimonio en París en mayo de 1928.

Miss Carver asegura que los bienes de la comunidad conyugal tienen un valor de $600.000 y pide al tribunal que se le concedan a ella. Agrega que su esposo ha ganado un promedio de $100.000 anualmente en 1930, 1931 y 1932 y calcula que para 1932 posiblemente recibió la suma de $180.000.

Afirma que Menjou le ha manifestado distintas veces que su matrimonio era «anticuado» y que su público no quiere considerarle un hombre casado, sino un hombre de mundo. Agrega que Menjou le ha recomendado que vivan separados y que si ella quiere ir con otros hombres que lo haga. El único propósito que le guió a contraer matrimonio fué el de sustraer una gran cantidad en el pago del impuesto sobre la renta.

La esposa le acusa de tener preferencias con Isabel Georgi, de Nueva York, en cuya habitación pasa varias horas todos los días. Dice que el 16 de mayo último, quinto aniversario de la boda, estuvo alejado de su hogar y que ha manifestado en muchas ocasiones que las personas de su profesión no deben casarse nunca.

En una parte de la demanda sostiene que en dos ocasiones ha llegado a amenazarla con un revólver y que le ha prometido suicidarse. Después de estos raptos de ira, Menjou le dió explicaciones diciendo que «la sangre de sus antepasados que corre por sus venas» le lleva a tales extremos.

He aquí a Mrs. Wiley Post,—esposa del glorioso aviador que realizara solo el vuelo de circunvalación mundial, rompiendo todos los records,—en uno de los momentos de ansiedad que con frecuencia la asaltaban, recogiendo directamente en las oficinas de la Associated Press, en Nueva York, noticias acerca de su esposo, hoy exaltado a la categoría de héroe nacional.

Han empezado a surtir efecto las protestas por la cuota azucarera

El Dr. Coulter ha dicho que no está conforme con el plan, y que es posible aumentar la cuota correspondiente a Cuba. Insisten los refinadores en que la importación de refino debe anularse

(Especial para el DIARIO DE LA MARINA. por Felipe Taboada.)

NUEVA YORK, julio 27.—Parece que ha comenzado a surtir efecto la protesta que la Cámara de Comercio Cubana en los Estados Unidos dirigió al secretario de Agricultura americano con motivo de las cuotas de abastos de azúcar de Cuba propuesta y el proyecto de convenio azucarero formulado en Wáshington. El doctor Coulter, declarándose públicamente en favor de las aspiraciones de Cuba, estima que el plan en cuestión no es satisfactorio, y por lo tanto hay mayores esperanzas de que sean elevadas las asignaciones de azúcar cubano. A este respecto, publica hoy el «Journal of Commerce», trasmitido por su corresponsal en Wáshington, lo siguiente:

«Un probable aumento en la cuota de azúcar refinado fijada a Cuba en el pacto propuesto a la administración de ajuste agrícola, se indicaba hoy, cuando el doctor John Lee Coulter, miembro de la comisión arancelaria, designado para supervisar el programa azucarero, significó que, a su juicio, el referido programa no era del todo satisfactorio.

«Bajo el plan propuesto se concede a Cuba una cuota de abastos a este país de 1.700.000 toneladas cortas de azúcar crudo y 110.000 de azúcar refinado. Los delegados cubanos a la conferencia azucarera han protestado vigorosamente contra lo propuesto, sosteniendo que la cuota de crudos debe aumentarse por lo menos a 2.000.000 de toneladas cortas y la de refinado a seiscientos mil.

«Los refinadores domésticos insisten en que la importación de azúcar refinado de Cuba debe eliminarse enteramente, fundando su demanda en el aumento del costo de los jornales y de los sacos de algodón que ellos se verán precisados a pagar bajo el plan de restauración agrícola, así como los impuestos sobre el proceso del algodón. También sostienen que como ellos habrán de cooperar, dentro del convenio, a que los azúcares cubanos alcancen un precio satisfactorio. Cuba debe estar dispuesta a no embarcar azúcar refinado a los Estados Unidos.

«Los delegados cubanos alegan que desde el momento en que se ha limitado de tal manera, en el convenio, la importación de azúcar crudo de Cuba a este país, debe permitírseles importar aquí las seiscientas mil toneladas de azúcar refinado que han solicitado, o sea una tercera parte de su producción.

«Mientras el Comité azucarero que redactó el convenio acordó que dicha cuota fuera sólo de 110.000 toneladas cortas, basada en la misma proporción señalada por el Congreso americano para Filipinas, el doctor Coulter dijo: «No considero esto una base satisfactoria», agregando que pensaba que fuese mejor reservar su recomendación a la administración para una fecha posterior.

«La Delegación cubana—manifestó el doctor Coulter—sostiene que ella no puede aceptar una cuota tan baja para el azúcar crudo de Cuba como la de 1.700.000 toneladas cortas, no obstante el habérsele expuesto que con la mejora del mercado americano le será posible obtener, sobre la base de su cuota, un superávit que alcanzaría aproximadamente a dos millones de toneladas cortas en los dos o tres años venideros». El doctor Coulter apoya asimismo otra salvedad hecha al plan por la delegación cubana, y es la referente a la cláusula que establece que el representante de los intereses azucareros cubanos que formará parte de la Junta administradora del convenio, no tenga voto en las actuaciones de la mencionada Junta, cuyo derecho fué negado a los delegados cubanos, manteniéndose que los acuerdos de ese organismo deben tomarse por unanimidad, sin que Cuba tenga la facultad del veto. «Yo creo—dijo el doctor Coulter—que el contenido de esa cláusula hay que modificarla y prescribir que por lo menos dos, y posiblemente tres votos, serán necesarios para vetar los acuerdos, y si dicho cambio se lleva a efecto entonces lo propio es concederle al representante de Cuba un voto, junto con los otros miembros».

«Comentando acerca de la fijación de la fecha de la vista pública del plan, el doctor Coulter entiende que un señalamiento antes del 7 de agosto no será posible, ni práctico, opinando que es prudente dar a los refinadores domésticos y a los productores de azúcar de remolacha un tiempo razonable para que formulen reglas suplementarias en relación con los códigos de prácticas equitativas en las ventas y con los salarios y horas de labor, asuntos que serán tratados en la vista pública. Dijo, además, el doctor Coulter que estudios ulteriores de la perspectiva sobre las existencias de azúcar para la zafra de 1933-34 fortalecían su convicción de la absoluta necesidad que había de «controlar» la situación azucarera, pareciendo ahora, según todas las indicaciones, que habrá un abastecimiento probable a este mercado de 7.500.000 toneladas cortas, a base de azúcar crudo, y que por otra parte, después de un cuidadoso análisis, la perspectiva era de que la cantidad de azúcar que el mercado americano absorbería sería de unas 6.350.000 toneladas cortas.

«El doctor Coulter calificó el presente «status» del mercado azucarero de «claramente satisfactorio», estimando que ello se debe a que el huracán de Puerto Rico destruyó 250.000 toneladas de azúcar crudo y que Cuba segregó 350.000 toneladas largas, que rehusa vender hasta que el producto no alcance un precio mejor. Finalmente, dijo que el mercado está fuerte porque se espera que los azucareros llegarán a un acuerdo, advirtiendo que «un colapso en el mercado de azúcar arruinaría no solamente a todos los que están dentro de la industria azucarera, sino que también sus efectos serían desastrosos para la estructura de los mercados en general».

ACRECE LA PRODUCCION DEL REFINO

Según el Sugar Institute, en las trece refinerías de los Estados Unidos se derritieron desde enero 1 a julio 15 de 1933, 2.126.000 toneladas largas de crudos, contra 2 millones 60.000 desde enero 1 a julio 16 de 1932, y se entregaron al comercio 1.915.000 y 1.900.000 toneladas de azúcar refinado en los períodos respectivos.

Los embarques de azúcar crudo de Puerto Rico a los Estados Unidos en la semana terminada el 22 del actual ascendieron a 19.408 toneladas y los de Filipinas, desde julio 1 al 15, a 44.463 toneladas de crudos y 2.032 de azúcar refinado.

SUSCRIBASE Y ANUNCIESE EN EL «DIARIO DE LA MARINA»

Toman medidas muy enérgicas en El Ecuador

Se suprimirá enérgicamente todo intento de propaganda que pudiera alterar la paz

QUITO, julio 27 (AP)—El presidente de la república, Sr. Martínez Mera, cuya renuncia han solicitado desde las columnas de los periódicos de la oposición el diputado Alfonso Domínguez y el ex-Ministro de Estado Jerónimo Aviles, ha dado instrucciones a los gobernadores de provincias de reprimir enérgicamente todo intento de propaganda que pudiera alterar la paz del país.

Dijo el primer magistrado en su mensaje:

«No estoy dispuesto a tolerar que continúen por más tiempo agitando al país, con perjuicio de todas sus actividades, a base de mentiras grotescas y de calumnias. Asumo y asumiré en todo momento la responsabilidad de mis actos».

LOS PERIODICOS ECUATORIANOS PUBLICARON EDICIONES ESPECIALES

GUAYAQUIL, julio 27 (AP)—En ocasión del sesquicentenario de Simón Bolívar todos los periódicos ecuatorianos publicaron ediciones extraordinarias.

Los alumnos de las escuelas públicas y particulares desfilaron, dirigiéndose al pie de la estatua del libertador donde depositaron gran número de coronas de flores.

SAN JUAN, Puerto Rico, julio 27. AP.—Mientras conferenciaba acerca del próximo programa legislativo con los jefes de la Cámara insular esta tarde, el Gobernador Gore solicitó un crédito con el fin de hacer reparaciones en La Fortaleza con motivo de la visita que se propone hacer a esta isla el Presidente Roosevelt en febrero del año próximo.

Dos presidentes anteriores, Roosevelt y Hoover, ocuparon las habitaciones dormitorios del piso alto de La Fortaleza.

3,000 RECTIFICACIONES DE RENTAS APROBADAS YA POR EL DISTRITO CENTRAL

El señor Francisco Andreu, secretario del Centro de la Propiedad, nos informa que desde ayer se han comenzado a despachar las rectificaciones de rentas presentadas este año al Distrito Central. Las rectificaciones aprobadas pasan de tres mil y continuarán despachándose todas las recibidas durante la segunda quincena de junio, que corresponden al ejercicio en curso, sin preferencia alguna, lo cual interesa al Centro que sea conocido de los propietarios, para que no se dejen sorprender con sugestiones que les pudieran hacer algunas personas, haciéndose pasar por empleados o representantes del Distrito, que les ofrecieran medios determinados para lograr la aprobación de sus rectificaciones.

El Centro espera que para la primera quincena de agosto, se habrán aprobado por la Comisión de Impuesto todas las solicitudes presentadas, a cuyo efecto, el presidente de la Comisión, señor José Genaro Sánchez, dispuso la sesión permanente de este organismo, que rinde una labor rápida y preferente para notificar a los propietarios en la forma que proceda.

El Centro de la Propiedad brinda su concurso en toda dificultad que los interesados pudieran encontrar en el despacho de sus rectificaciones.

TRES MIL 21 MILLONES DE COPAS DE CERVEZA BEBIDAS DESDE EL 7 DE ABRIL ULT.

NUEVA YORK, julio 26 AP.—Los americanos han bebido 3.021.600.000 copas de cerveza de ocho onzas cada una, desde que se legalizó la bebida el día 7 de abril próximo pasado, según anunció hoy C. D. Williams, secretario de la Asociación Nacional de Cerveceros.

El total de ventas desde el 7 de abril ha sido 8.324.472 barriles; la producción en junio fué de 351.000 barriles más que en el mes de mayo.

La reglamentación sobre la ley del cierre y la manera de darle mejor cumplimiento

En la junta general efectuada ayer por el Centro de los Detallistas, se acordó efectuar entrevistas con ciertas autoridades competentes a fin de tratar de ese asunto

Bajo la presidencia del señor Cayetano García Lago, actuando de secretario el señor Casiano Moreda Alvarez, y con la asistencia de muy cerca de doscientos asociados, celebró su Junta General Ordinaria Administrativa, correspondiente al segundo trimestre del actual año, el Centro de Detallistas de la Habana, en el amplio salón de sesiones de su edificio: Avenida de Simón Bolívar (Reina) números 104 y 106.

Al iniciarse el acto, dándose lectura a la convocatoria, orden del día y actas anteriores, que unánimemente fueron aprobadas.

A continuación se conoció y aprobó el informe de la Comisión de Glosa correspondiente al último trimestre.

La directiva rindió su informe reglamentario, en relación con la labor desarrollada durante el trimestre y el estado económico de la institución, siendo igualmente aprobado.

También se dió cuenta de los informes de los profesionales de la entidad doctores Julio A. Arcos, Gabriel Pichardo, José Elías Jiménez y señor Ricardo Dávila Orta, abogados consultores, notario y procurador, respectivamente, siendo aprobados.

Seguidamente fué aprobada la designación de los siguientes señores para miembros de la próxima glosa, Constantino Junco, Daniel Menéndez y E. Echave, que glosarán el trimestre de julio a septiembre de fondos sociales y secretaría.

Entrada la Junta en asuntos generales, después de tomarse diversos acuerdos de índole interior y de informarse ampliamente de la buena marcha del grandioso festival benéfica que la institución celebrará el próximo domingo en los jardines de «La Tropical» se trató detenidamente de asunto de tanta actualidad como la reciente ley que establece la «Jornada comercial de ocho horas» acordándose que una comisión integrada por los señores Cayetano García, Narciso María Rodríguez, Casiano Moreda y el doctor Julio A. Arcos, visiten a la mayor brevedad al honorable señor secretario de Agricultura, al director del Trabajo y al representante doctor Salvador García Ramos, en relación con la reglamentación de la ley y el cumplimiento de la misma.

Hoy comenzará la entidad a repartir a sus socios los contratos que hay que firmar con la dependencia.

FALLECIO UNA FUNDADORA DEL PUEBLO DE ABREUS A LOS 103 AÑOS

ABREUS, julio 26.—DIARIO, Habana.—En el día de hoy ha fallecido la señora Ana Leiva Acosta, de la raza blanca, de 103 años. Era una de las fundadoras de Abreus, siendo muy apreciada en el término.—Serafín Cueto, corresponsal.

Brote rebelde en Portugal, por fascistas

Los soldados y la policía han recibido órdenes de situarse en los puntos estratégicos

LONDRES, julio 27. (AP) — Los despachos de Madrid dicen que existe gran ansiedad en Lisboa esta noche con motivo del movimiento rebelde recientemente iniciado. Dicen los mensajes madrileños que se espera la revolución de un momento a otro, y que el primer ministro Salazat está pasando la noche en el cuartel del primer regimiento de ametralladoras que es la unidad más poderosa de la guarnición en la capital lusitana.

Los soldados y la policía han recibido órdenes de ocupar los puntos estratégicos.

Los más recientes acontecimientos han sido los actos de protesta hechos hoy por cinco regimientos de Lisboa y otros de Oporto contra el nombramiento del capitán Gómez para ministro del Interior.

Los regimientos han apoyado a los fascistas portugueses, cuyo periódico fué suspendido por el ministro Gómez, a causa de haber enviado un ultimatum al gobierno.

Otto Kleppler es reclamado por Alemania

Lo acusan de irregularidades financieras durante su etapa, como Ministro de Hacienda

PARIS, julio 27 (AP)—El primer intento del canciller Hitler para obtener la extradición de un importante refugiado político en Francia es ha llevado a cabo hoy contra el doctor Otto Klepper, que fué ministro prusiano de Hacienda desde diciembre de 1931, hasta que los nazis alcanzaron el poder.

El doctor Klepper vino a París desde Helsingfors, a donde los nazis le habían permitido ir en una comisión económica.

Se sabe que Francia se negará a acceder a la extradición del refugiado político, a pesar de que la demanda alemana se basa en irregularidades financieras.

Las peticiones de extradición entrañan el inmediato arresto; pero no se cree posible que esto ocurra en el caso de Klepper, habiendo expresado las autoridades políticas que el ex ministro prusiano no regresará a Alemania por tratar de una cuestión puramente política.

Organización del trabajo en la Lonja

El citado organismo trata de dar cumplimiento a lo dispuesto sobre el cierre

A virtud de las distintas interpretaciones que se daban a la reciente Ley del cierre del Comercio, se celebró un cambio de impresiones de los concurrentes al Salón de Contrataciones de la Lonja y como según los precedentes habidos, al contar los 3 días para la vigencia de las leyes que no especifican cuándo comienzan, no se contabá el día inhábil y máxime que también, según costumbre la Gaceta se entrega con un día de retraso y la del sábado se entrega los lunes, se entendía por ello que la Ley empieza a regir el día 27; pero que no obstante, a fin de evitar interpretaciones que pudieran perjudicar de momento a algunas casas, se acordó recomendar que desde hoy mismo ya se anticipase el cumplimiento en cuanto a cerrar de 12 a 2 los establecimientos.

Que a fin de armonizar la labor de los almacenes con la carga y descarga en muelles y ferrocarriles, que se gestione de las empresas navieras y de ferrocarriles que adopten sus horarios de trabajo a los de la mayoría del comercio que en lo adelante estará cubierto de 8 a 12 y de 2 a 6 todos los días laborables.

EL SUIZO QUE MATO A UNA AMERICANA HA SIDO CONDENADO A 15 AÑOS

VIEGE, Suiza, julio 26 AP.—Henri Walther ha sido condenado hoy a quince años de prisión como autor de la muerte de Jerane Itershoff de Cleveland, en el mes de agosto último.

Miss Ibershoff, que estaba haciendo una excursión por Suiza en bicicleta, en compañía de su hermana Helen fué asesinada con una piedra una noche que se separó de su hermana.

De acuerdo con las leyes del canton, Walther fué juzgado ante tres jueces y sin jurado.

EL CONSEJO AZUCARERO DE LONDRES SIGUE TRABAJANDO

LONDRES, julio 27. (AP)—Los representantes de la Asociación Imperial de Jamaica que se encuentran en esta capital con motivo de la conferencia económica, manifestaron que el Consejo Azucarero sigue sus labores con el fin de limitar la producción azucarera y establecer un sistema de cuotas.

Agregaron que nada definitivo se acordará antes de septiembre.

Un tratado de comercio de Chile con E. U.

El ex Embajador americano Culberston, aboga por que se haga ese convenio comercial

SANTIAGO DE CHILE, julio 26. AP.—William C. Culbertson, exembajador de los Estados Unidos en Chile, pidió hoy que se realizasen gestiones inmediatamente para establecer un acuerdo comercial provisional entre los dos países, para resolver el problema de los créditos estancados que tienen cientos de ciudadanos en Chile».

Mr. Culbertson habló en un almuerzo dado hoy en su honor en el Service Club.

Este acuerdo provisional, dijo Mr. Culbertson, debe ser sustituído más adelante por un tratado comercial de carácter permanente, para «establecer las bases para el fomento del comercio normal entre los dos países».

Los problemas que también deben ser resueltos en breve, continuó diciendo, son los de la deuda extranjera, que en su mayor parte se debe en los Estados Unidos.

Sobre este particular continuó diciendo: «Estoy seguro que todos ustedes se darán cuenta que mis conciudadanos han demostrado tener gran paciencia y haberse dado cuenta exacta de los problemas chilenos. Los americanos sabemos que Chile tiene intención de hacerle frente honorablemente a sus obligaciones, cuando mejore la situación económica».

Una vez que quede resuelto el problema de las deudas, según Culbertson, será necesario a los problemas que representan las grandes casas comerciales e industrias americanas establecidas en Chile.

Empresa Naviera de Cuba

Apartado No. 2490, Dirección Telegráfica: EMPRENAVE
Claves en uso: A. B. C., 4a. y 5a. Edición Western Unión Walkims and Apedix
SAN PEDRO No. 6.—HABANA

TELEFONOS: A-6226. Pasajes y Fletes: A-5815. Información general: A-4730 Departamento de Tráfico: A-3565. Almacén.

A-5034: Segundo Espigón de Paula: M-2630: Tercer Espigón de Paula.

NOTA.—Las escalas de Port Au-Prince, Aux Cayes (Haiti), San Pedro de Macoris R. D. Aguadilla Mayaguez y Ponce P. R. Kingston, (Jamaica), son eventuales, esto es, se harán cuando el pasaje o la carga lo amerite

VAPORES EN SERVICIO: Presidente Machado; Baracoa, Cienfuegos, Eusebio Coterillo, Gibara, Guantánamo, Habana, Joaquín Godoy, Julián Alonso, La Fe, Las Villas, Manzanillo Rápido, Santiago de Cuba y Camagüey.

PUERTOS DE ESCALA: COSTA NORTE. — Puerto Tarafa Nuevitas, Manatí, (Victoria de las Tunas), Puerto Padre, (Chaparra) Gibara, (Holguín), (Velasco Bocas), Vita, Banes Nipe, Mayarí, Antilla Preston, Sagua de Tánamo (Cayo Mambí), Baracoa, Guantánamo, (Boquerón y El Dessc) y Santiago de Cuba.

COSTA SUR.—Cienfuegos, Casilda, Tunas de Zaza, Santa Cruz del Sur, Manopla, Guayabal, Manzanillo, Campechuela, Media Tunas, Niquero, Ensenada de Mora y Santiago de Cuba.

COSTA NORTE de VUELTA ABAJO.—Bahía Honda, Río Baracoa, Puerto Esperanza, Santa Lucía, (Minas de Matahambre), Río del Medio, Dimas, Arroyo de Mantua y La Fe.

REPUBLICA DE HAITI.—Port-Au-Prince, Aux Cayes.

REPUBLICA DOMINICANA.—Santo Domingo, San Pedro de Macoris y Puerto Plata.

PUERTO RICO.—San Juan, Aguadilla, Mayagues y Ponce.

JAMAICA.—Kingston.

Compañía Trasatlántica Española

Servicios de Vapores Correos

PROXIMAS SALIDAS

PARA NEW YORK, VIGO, CORUÑA, GIJON, SANTANDER Y BILBAO

Vapor "Habana".	Agt. 15
" "C. Colón".	Sept. 15
" "Habana".	Oct. 16
" "C. Colón".	Nov. 15
" "Habana".	Dic. 16
" "C. Colón".	Ene. 15

PARA VERACRUZ, (México) 48 horas de viaje.

Vapor "Habana".	Agt. 8
" "C. Colón".	Sept. 8
" "Habana".	Oct. 9
" "C. Colón".	Nov. 8
" "Habana".	Dic. 9
" "C. Colón".	Ene. 8

PARA NEW YORK, CADIZ Y BARCELONA

Vapor "Magallanes".	Agt. 22
" "C. Colón".	Sept. 15
" "Magallanes".	Oct. 23

Vapor "C. Colón".	Nov. 15
" "Magallanes".	Dic. 23
" "C. Colón".	Ene. 15

PARA GUATEMALA, COSTA RICA, PANAMA, COLOMBIA, CURACAO, VENEZUELA Y LAS PALMAS, (Canarias).

Vapor "MARQUES DE COMILLAS", Agosto 8; Vapor "MARQUES DE COMILLAS", Octubre 9; Vapor "MARQUES DE COMILLAS", Diciembre 9.

GARCIA & DIAZ, Ltda.,
Agentes Generales
— HABANA. —
Palacio de la Lonja. Teléfonos M-6911 y M-6912.

Compañía del Pacífico

MALA REAL INGLESA
(The Pacific Steam Navigation Company)
VAPORES CORREOS INGLESES

A ESPAÑA, FRANCIA e INGLATERRA
Por el magnífico trasatlántico de 25 toneladas

"Reina del Pacífico"

SALDRA DE LA HABANA

EL 7 de AGOSTO

PARA
VIGO, CORUÑA, GIJON, SANTANDER, LA PALLICE, PLYMOUTH Y LIVERPOOL, VIA NASSAU.
PRIMERA, SEGUNDA Y TERCERA CLASE

SALIDAS PARA EUROPA
Reina del Pacífico Agosto 7
Reina del Pacífico. Oct. 16
Orduña .. .. .. Dic. 2

SALIDAS PARA CENTRO Y SUD AMERICA
Reina del Pacífico. Sept. 14
Orduña ... ... Octubre 22
Reina del Pacífico. Nov. 23

Servicio a PANAMA, PERU y CHILE Vía Kingston
EL VAPOR
"REINA del PACIFICO"
SALDRA EL 14 DE SEPTIEMBRE
Para informes generales, reservaciones, fletes, etcétera:
AGENTES GENERALES
DUSSAQ Co. Lt. S. A.
PALACIO DEL CENTRO ASTURIANO. — Telf. A-6540. Habana

M.E.C.D. 2016

LA SESION ROTARIA DE AYER FUE DEDICADA A TRATAR DEL PROBLEMA DE LA CUOTA AZUCARERA

Fué reelecta ayer tarde la Junta Directiva de la Unión de Fabricantes de Tabacos

En la sesión efectuada ayer se tomó el acuerdo de dirigirse a la Com. del Tabaco, dando a conocer asuntos relacionados con la importación en España de habanos hechos a máquina

La Unión de Fabricantes de Tabacos y Cigarros celebró ayer tarde dos juntas, primero la general ordinaria de fin de año social y de renovación parcial de la junta directiva para el bienio de 1933 a 1935, y después la sesión ordinaria de la junta de directiva correspondiente al mes de julio.

En la primera de dichas juntas, después de ser aprobadas varias actas anteriores, y conocer el informe favorable de la Comisión de Glosa sobre el balance de Caja, correspondiente al ejercicio de 1931 a 1932, se nombró una comisión para glosar el balance de 1932 a 1933.

A continuación se leyó una extensa carta de la Sociedad de Torcedores de Bejucal y otra de la Federación Bi-Provincial de Torcedores de Habana y Pinar del Río, quedando la Junta reconocida a este último organismo por la cooperación que ha empezado a prestar, según lo demuestra la copia enviada del escrito que dirigió al señor Presidente del Senado, las gestiones que se vienen realizando por la Sociedad contra la modificación del artículo X de la Ley de 16 de Julio de 1912, que creó el sello de garantía para los tabacos, cigarros y picadura que se exporten; la sustitución del actual sello de consumo para los tabacos por un anillo que deberá llevar cada uno, y la creación de otro anillo adicional de garantía para colocar a cada tabaco destinado a la exportación.

Se procedió luego a efectuar la renovación parcial reglamentaria de la junta directiva para el bienio social de 1933 a 1935, y por aclamación fueron reelectos para ocupar de nuevo los cargos que resultaban vacantes, los asociados que han venido desempeñándolos a satisfacción de todos.

Después se cambiaron impresiones sobre unas peticiones dirigidas a los fabricantes de tabacos asociados por los importadores de Londres, y se trazaron las líneas generales para servir de base a una contestación adecuada.

Terminada la junta general, se reunió la junta directiva para celebrar sesión ordinaria del presente julio, que comenzó con la lectura del acta de la sesión ordinaria celebrada el día 26 del pasado junio, la cual fué aprobada.

Seguidamente tomaron posesión de sus cargos los asociados que fueron reelectos por la junta general para continuar desempeñándolos en el bienio social de 1933 a 1935; y después que fueron también reelectos para los cargos de secretario y tesorero los que han venido desempeñándolos, quedó constituída la junta directiva para el ejercicio de 1933 a 1934 con los mismos señores que la constituían al finalizar el año social anterior.

Después se enteró la junta de la situación del Tesoro social y de otros documentos de Tesorería y se aceptó el ingreso, como asociado de número residente, solicitado por la entidad industrial titulada The Fernández Havana Cigar Co., establecida en esta ciudad y propietaria de la fábrica de tabacos La Democracia.

Luego se enteró la Junta de las últimas gestiones realizadas con la valiosa cooperación del representante a la Cámara por Pinar del Río, doctor Alfonso Solaún, contra la propuesta sustitución del sello de consumo para los tabacos, la modificación del artículo X de la Ley de 16 de julio de 1921 y la creación de un anillo de garantía adicional para cada tabaco que se exporte.

A continuación se tomaron los siguientes acuerdos:

Enviar a la Comisión Nacional de Propaganda y Defensa del Tabaco copia de una carta recibida del señor Luis Belaunde, de Madrid, relacionada con la importación en España de tabacos habanos hechos a máquina, que están causando perjuicio a la industria del tabaco elaborado por las manos de nuestros hábiles torcedores.

Nombrar, para que representen a la Corporación, en cuanto se relacione con el Sello de garantía, a los señores F. Katenburg, de Bruselas, Bélgica; Müller and Peter, de Basilea, Suiza, y P. G. C. Hajenius, de Amsterdam, Holanda y que a dichos señores se les provea de lo que solicitan.

Quedar enterada de dos cartas de la Federación Bi-Provincial de Torcedores de Habana y Pinar del Río, relacionados con acuerdos anteriores de la Corporación que se le comunicaron oportunamente.

Quedar instruída de dos cartas del representante en Sur América, señor Irijoa, y de tres del representante en Canarias, señor Orive Riaño, que habla de importaciones clandestinas de los tabacos llamados de a kilo.

Quedar informada del contenido de varias comunicaciones de trámite de la Secretaría de Estado, de una de la de Hacienda participando la ascendencia de la cantidad asignada a la Corporación por el 25 por ciento de la recaudada por sellos de garantía en el mes de mayo último y de otras varias de correspondencia general.

Finalmente, fueron aprobados 32 informes propuestos por la Secretaría sobre igual número de solicitudes de marcas para tabacos, cigarros y picadura, remitidas por la Sección de Propiedad Intelectual, Marcas y Patentes, de la Secretaría de Agricultura, con ese objeto.

La jornada de 8 horas y la ley del cierre

Recomendaciones de la Asn. de Detallistas de Peletería a todos sus socios sobre el asunto

La Asociación Nacional de Detallistas de Peletería, la Asociación de Comerciantes en Muebles y sus Similares y la Asociación Nacional de Detallistas de Tejidos, Sedería y Joyería, tienen interés en informar a sus asociados que oportunamente recibirán cuantos modelos de contratos necesiten para su dependencia a fin de dar cumplimiento a la Ley de 20 de julio que establece la jornada de 8 horas y el cierre de establecimientos mercantiles de 12 a dos.

Recomiendan estas entidades a sus asociados, que no den crédito a informaciones anticipadas o prematuras para no incurrir en errores o perjuicios y sí que se limiten a cumplir estrictamente lo que es fundamental en la Ley, o sea a establecer la jornada de ocho horas y el cierre de doce a dos, sin preocuparse para nada de hacer contratos con la dependencia, de la forma que han de tener, de quién ha de pagar el peso de sellos y demás particulares, hasta tanto no se conozca el Reglamento que está confeccionando la Secretaría de Agricultura y en el que tendrán plena satisfacción todos estos particulares.

Unión Hispano Americana de Seguros S. A.

SECRETARIA

Por este medio se anuncia que, acordada por la Junta General extraordinaria de accionistas celebrada el día 31 de Marzo de mil novecientos treinta y dos, la reducción del Capital Social de esta Compañía a Cuatro Cientos Mil Pesos y, por consiguiente, el valor nominal de cada acción de la misma a Veinte Pesos, y puesto en vigor este acuerdo por otro del Consejo de Administración de fecha 16 de Febrero del corriente año, el Comité Ejecutivo en su sesión de Seis de los corrientes ha acordado que desde el día primero de Agosto próximo se reciban en esta Secretaría los títulos de acción o acciones de Capital que deberán presentar sus poseedores con el objeto de que en los mismos se haga constar la reducción expresada del valor nominal de cada una de dichas acciones a Veinte Pesos, mediante la fijación en esos títulos de una estampilla en que así se haga constar.

Se advierte que conforme al referido acuerdo de la Junta General extraordinaria, en lo adelante los títulos actuales de acción o acciones de a Cien Pesos, no estampillados, no servirán para acreditar el carácter de accionista a los efectos de ejercitar derechos en relación con la Compañía, cobrar dividendos, ni asistir a las Juntas Generales que se convoquen sin perjuicio del derecho del poseedor a obtener el estampillado.

DR. GUSTAVO A. TOMEU.
Secretario.

N. GELATS y Cía.

Habana. BANQUEROS Aguiar 106-108

Vendemos cheques de Viajeros
Pagaderos en todas partes del mundo
y Cartas de Crédito Circulares
en las mejores condiciones.

"SECCION DE CAJA DE AHORROS"

Recibimos Depósitos en esta Sección Pagando el 2½ por 100 Anual. Todas estas operaciones pueden efectuarse también por Correo.

Fueron invitados los miembros de la Comisión Nacional de Defensa Económica a tomar parte

Hicieron uso de la palabra en la sesión los señores Estanislao Crespo y Charles Dufau, y los doctores Luis Machado, Rogelio Díaz Pardo, José Pérez Cubillas, y Ramón J. Martínez, y otros

Se insistió en lo que entraña de justiciera la demanda de una cuota de 250,000 de toneladas. La cuota señalada contribuirá a empeorar la crisis económica que confronta Cuba actualmente

La sesión rotaria de ayer se dedicó a laborar en pro de la campaña que se sigue en defensa de nuestra industria azucarera, campaña que trata de demostrar la necesidad de que se conceda a Cuba la cuota de 2.250.000 toneladas, en beneficio de nuestra industria y de nuestra economía, expuestas, de otro modo, a la ruina y en beneficio, también, de la industria y exportación norteamericanas que con la ruina de Cuba perderían uno de sus mejores y mayores mercados.

LA PRESIDENCIA

En la mesa presidencial tomaron asiento, a más del presidente del Club Rotario, señor Estanislao Crespo, y secretario, doctor Jorge Herrera, el señor Charles C. Dufau, presidente de la Comisión de Defensa Económica Nacional y los miembros de dicho Comité, señores Víctor G. Mendoza, Ramón J. Martínez, Delio Núñez Mesa, Manuel Betancourt, Jorge de Oña, Alfredo Ceberio Ramón Infiesta, Francisco González del Valle, Higinio Fanjul, José Benítez, Herminio Rodríguez, Francisco Andreu, Rafael Palacios y Miguel González. Asimismo, especialmente invitados, nuestro director, doctor José I. Rivero y los señores José M. Casanova, Eladio Ramírez León, César Rodríguez Morini y Enrique Godoy. Otras distintas representaciones figuraban entre la concurrenca, así como la casi totalidad de los miembros del Club Rotario, constituyendo el acto un fiel exponente del sentir de las fuerzas vivas del país.

EL PRESIDENTE DEL CLUB ROTARIO

El presidente del Rotary dió lectura, al abrir la sesión, a unas cuartillas, expresándose así:

«Señores invitados, compañeros rotarios aquí presentes y compañeros rotarios del Distrito 250. que nos escuchan por radio: la exigua cuota azucarera asignada a Cuba en el plan de abastecimiento de ese artículo en el mercado americano, ha hecho que el alma nacional vibre intensamente ante el peligro que ello implica para el futuro económico y hasta político de nuestro país.

»Esas palpitaciones nacionales han sido recogidas por la Cámara de Comercio de la República de Cuba, a cuya iniciativa se debe la gran asamblea de corporaciones económicas celebrada el lunes en su local social. Allí, después de un amplio debate, se acordó nombrar un Comité de Defensa Económica de Cuba, que con gran actividad ha venido laborando en estos días en la organización de una gran asamblea representativa de todas las actividades económicas y sociales de la República, que habrá de celebrarse mañana, a las nueve de la noche, en el Salón de Actos del Centro Asturiano, y al cual todos quedan invitados. Esa asamblea, al igual que esta sesión del Club Rotario, se celebran como actos de solidaridad del pueblo cubano a la actitud asumida por la representación de Cuba, reclamando una mayor cuota de nuestro producto, base de la vida y prosperidad de nuestro país. No es posible esperar del noble pueblo americano que se condene a Cuba a la miseria, que a eso equivaldría la asignación definitiva de 1.500.000 toneladas de azúcar como cuota de exportación cubana al mercado americano.

»Nosotros confiamos en el espíritu justiciero del ilustre demócrata que actualmente rige los destinos del pueblo americano, y que está señalando nuevos rumbos económicos al mundo entero .El, con su amplia visión de las cosas, habrá, seguramente, de convencerse de la justicia de nuestra causa, aceptando la cuota reclamada de 2.250.000 de toneladas.

Esto, señores, habrá de constituir el tema a tratar por los elocuentes oradores designados al efecto».

EL SEÑOR DUFAU

Seguidamente hace uso de la palabra el señor Carlos C. Dufau, Presidente de la Comisión de Defensa Económica Nacional.

Señala lo vigoroso de la campaña por la que Cuba pretende obtener una mayor cuota en el abastecimiento de azúcar a la vecina república, que la señalada en la Conferencia de Washington.

Dice que el hecho de habernos asignado un total de 1.500.000 toneladas es un verdadero desastre: una gran mayoría de tierras de caña, quedarán sin cultivo, y los braceros, los ferrocarriles, cuantos sectores intervienen en la elaboración del azúcar, permanecerán de brazos caídos, creándose para Cuba una situación de gravedad peor que la que se contrasta. Por otra parte, la disminución de nuestra fuerza adquisitiva implicará un grave perjuicio para los Estados Unidos.

Señala distintos aspectos del problema. Y termina señalando cómo habrá de ser atendida una comunicación oficial dirigida al Presidente Roosevelt y al pueblo americano. «Por lo que implica para los americanos—dice—, que nosotros tengamos poder adquisitivo, no dejarán de oirnos».

EL DOCTOR LUIS MACHADO

Afirma que el acto que se celebra es una nota de optimismo en la vida nacional. «Nosotros, los cubanos, caracterizados por la desunión, nos hemos agrupado a la llamada del Presidente de la Cámara de Comercio Cubana; así, nos hemos reunido todas las representaciones de las fuerzas vivas, los hombres de trabajo, y a través de la cadena trascendental de este hecho, esta es la reunión simbólica de todo un pueblo: el azúcar es, para todos, un problema nacional, político, económico, social. Por ello venimos a defender los intereses unánimes de una nacionalidad.

Adentrándose en el problema, señala que nuestra relación con los Estados Unidos coloca a Cuba en una posición distante de la que debía ostentar. Cuba tiene perfecto derecho a dirigirse a los Estados Unidos y hablarle de este problema azucarero, porque así como en 1917 ellos nos indicaron que se produjera todo el azúcar posible, como ayuda para ganar la guerra, de lo que dependería la existencia del pueblo americano, ahora, en 1933, este vital problema azucarero es la existencia del pueblo cubano.

El doctor Machado analiza detenidamente todas las facetas de la cuestión que se debate, llegando a ofrecer el siguiente importantísimo resumen:

Pérdida directa para el capital inmobiliario	$ 5.700.000
Pérdida directa para el trabajador cubano	9.875.000
Pérdida directa para las empresas de transporte	6.312.500
Pérdida directa para el comercio	3.255.000
Pérdida directa para el Gobierno	1.827.830
PERDIDA DIRECTA DE LA RIQUEZA NACIONAL	$ 26.970.330

Esto es dinero que deja de ingresar en la economía nacional, pero sus consecuencias son mayores todavía. Si el peso azucarero sólo diera tres vueltas en nuestra economía nacional (que dá muchas más): del productor al trabajador; del trabajador al detallista y del detallista al comerciante importador o al industrial, la pérdida directa representa una pérdida total en la riqueza circulante nacional de, al menos, 80 millones de pesos.

La crítica situación del trabajador, que tendría que mantenerse durante 365 días del año con el producto de su trabajo de unos noventa días; la enorme extensión de tierras que quedarían sin cultivar y otros importantísimos aspectos, fueron estudiados detalladamente por el doctor Luis Machado, en una peroración magnífica.

EL DOCTOR PEREZ CUBILLAS

Expone que hemos llegado a una verdad: que Cuba no tiene otra solución para sus problema económicos que aliarse con los Estados Unidos. «No es posible—dice—mirar más hacia Europa». Los pactos comerciales no han redundado en un mayor beneficio para el país.

Estudia también distintos aspectos del asunto que se trata, señalando que Cuba no debe invocar razones sentimentales.

Y termina diciendo que es necesario contar con la masa campesina, con la masa obrera, desterrando la idea del antagonismo entre las clases.

EL DR. ROGELIO DIAZ PARDO

Manifiesta que la cuota azucarera señalada a Cuba creará una peor situación. Estudia los problemas de tarifas y de cuotas y señala que están íntimamente relacionados.

Aboga por un nuevo Tratado con los Estados Unidos, modificando el actual. De lo contrario, los americanos no podrán tener en Cuba un buen cliente.

EL DR. RAMON J. MARTINEZ

El problema del azúcar y la cuota, en la reconstrucción económica de los Estados Unidos,—dice—es tan complejo, que tiene tantas ramificaciones, que siempre se podría abordar de una manera nueva.

«Ya yo he dicho en la Cámara de Comercio—añade—que éste no es problema de sentimiento, sino de negocio. Afortunadamente, es un problema que ha de resolverse favorablemente para Cuba porque casi conviene más a los Estados Unidos que a la propia Cuba».

Estudia la situación económica de la Unión. La tarifa ultra-proteccionista, las altísimas barreras al comercio internacional, la equivocación del Senado americano, al creer al país dueño absoluto de la Banca; los tratados entre Inglaterra y la Argentina, rebajándose mutuamente los derechos de importación... Señala detalladamente todos los síntomas que evidenciaban la honda crisis que habría de perturbar al pueblo americano. Pero, afortunadamente, cesaba el Gobierno de Hoover y surgía un hombre nuevo que había de democratizar el gobierno americano. En vez de enriquecer a determinados individuos, se trataba de derramar el bienestar por todos los ámbitos de la nación. Y así, Roosevelt va a la inflación. «Pero la inflación—dice—es un arma de dos filos. Fatalmente conduce a la miseria, sino hay un fuerte control cuando comienza a ser improcedente para la nación que la produce». Roosevelt se encuentra con el problema del paro, dándose cuenta de que no es posible la reconstrucción de una nación si no trabajan todos los hombres. Encuentra que la democracia es una lucha estéril y se convierte en verdadero dictador de la República mas liberal del mundo. Hasta ese extremo llegó el problema que hoy debate el país americano. Estudia el orador la Ley Agrícola y la base en que descansa: aumentar el valor de la agricultura, subir el standard de vida para que resurja al esplendor una nación depauperada. Sigue estudiando el doctor Martínez el asunto, señalando la necesidad que surgió de reducir las tarifas aduanales y hacer tratados con naciones de los países de la América Latina. Con Cuba, la situación de los Estados Unidos toma caracteres especiales de gravedad. Acepta la Cancillería americana la necesidad de reformar nuestro Tratado de Reciprocidad. Cuba ha sido por varios años, el cuarto cliente comprador de los Estados Unidos, demostración grandiosa de la capacidad adquisitiva de un pueblo de apenas 3 millones de habitantes, sobre seis o siete países de mayor población. Y eso lo sabían los americanos...

Prosigue el orador analizando la situación. Y llega a referirse a la Conferencia de Washington, donde se invitó a una delegación cubana, sólo para ver y oír. Afortunadamente, esa medida no será definitiva, porque nosotros tenemos una carta de triunfo, que es el Tratado de Reciprocidad. Cita los estudios de los aranceles, realizados por el Instituto Azucarero Cubano, único trabajo con que el Gobierno de Cuba puede discutir con los delegados americanos.

Ciñéndose a la cuestión azucarera, explica como Cuba tenía una producción de azúcar apropiada a sus necesidades exteriores. Surge la guerra mundial. Por distintas razones, tuvimos que adherirnos a la causa de los Estados Unidos, que ciñeron el concurso de Cuba al conflicto internacional, aumentando todo lo que se pudiera la producción azucarera. Los Estados Unidos se convierten en distribuidores de nuestro azúcar entre los aliados. Se nos obliga a no comerciar con el azúcar, a contentarnos con una ganancia limitadísima: era nuestro concurso. El azúcar deja un sobrante de más de 30 millones a aquella Junta de Alimentos que manejaba precisamente Mr. Hoover. Y en el Tratado de Versalles no se le da a Cuba ni un triste recuerdo de su sacrificio. Y aquellos 30 millones, se dedicaron a fomentar la industria cañera en Louisiana...

Se refiere a la famosa Ley de Estabilización del azúcar con la restricción de las zafras, «que nos desgració, matando toda iniciativa en la industria azucarera, empeñando el honor y el bienestar para garantizar una emisión de 42 millones, en ayuda de instituciones bancarias».

Cita otros detalles de sumo interés. Imposible segur al doctor Martínez en su importante peroración. Termina rogando al Rotary Club, que es una institución internacional, que extienda la acción cubana en pro del azúcar a todos los clubs del mundo, especialmente a los americanos. «El mundo económico está hoy dominado por el mundo político. Todavía puede hacerse justicia a Cuba, si no hay un mezquino interés político que lo impida».

TERMINA EL ACTO

Tanto el doctor Martínez como los demás oradores, fueron müy aplaudidos. Con este discurso que dejamos reseñado, finalizó el acto, que obtuvo gran resonancia.

FERROCARRILES UNIDOS de la HABANA

LAS GRANDES REGATAS DE CANOAS EN VARADERO.—DOMINGO 30 DE JULIO.

IDA Y VUELTA HASTA VARADERO

Coches de 1ra. entre HABANA y CARDENAS.—Omnibus o Remolcador, a elección, entre CARDENAS y VARADERO.

	ADULTOS $	NIÑOS $
Sin almuerzo	1.50	0.80
Con almuerzo	2.00	1.20

4 TRENES PARA IR Y 7 PARA REGRESAR

SALIDAS DE ESTACION CENTRAL (HABANA).
Sábado 29: 8.00 A. M., 1.23 P. M. y 5.15 P. M.

Domingo 30: EXCURSION DE LA UNA DE LA MAÑANA, combinando con Omnibus y Remolcadores.

REGRESOS DE CARDENAS.

Domingo 30: 3.20 P. M. (Excursión) y 6.55 P. M. (Ordinario)
Lunes 31: 1.30 A. M., 5.32 A. M., 8.37 A. M., 2.32 P. M. 6.55 P. M.

IMPORTANTE

El boletín de $1.50, con cupones de ómnibus, solo se expenderá por el tren excursionista; pero tendrá validez para regresar por todos los trenes especificados, con derecho a utilizar ómnibus para la combinación con el tren que se desee tomar.

Por los trenes ordinarios del Sábado, se expenderá solamente un boletín de $1.50, primera clase, entre Habana y Cárdenas sin cupones para ómnibus, válido para regresar por todos los trenes especificados, inclusive el excursionista de las 3.20 P. M.

La Administración

DE LA TERMINAL

EN EL EXPRESO LIMITADO

Embarcaron anoche rumbo al interior entre otros los señores Abelardo Piedra, Orlando Miralles y Octavio Ordóñez para Santiago de Cuba, Luis Quesada y señora para Ciego de Avila, doctor José A. Rosado para Sagua la Grande, Miguel A. Abad hacia Trinidad, Servando Roca para Sancti Spíritus, Leopoldo Sanz rumbo a Nuevitas, Manuel Leiva hacia Florida y León Valdés Anciano en dirección a Matanzas.

EL DR. BERMAN WALTER DEL RIO

Hacia Remedios embarcó anoche en el Expreso Limitado, el conocido ex periodista y congresista doctor Germán Walter del Río.

OTROS VIAJEROS EN EL EXPRESO LIMITADO

Los señores Narciso García y Angel Alcibar para Manzanillo, Mario Cruz hacia Nuevitas, Enrique Quintana y señora para Jaronú, Mh. Harold H. Aymsmith y Harry W. Fletcher ambos para Sagu ala Grande, doctor Luis Tamayo hacia Santa Clara, señora Eulalia Puiil de Villarreal y su hermana la señorita Lilina Puig para Cienfuegos, Antonio Busto y Jorge Granda también hacia Santa Clara, Marcelo Junco y señora, Gabriel Monteagudo y Felipe Espino en dirección a Mayarí.

EL TREN DE SANTA CLARA

Llegó con un pequeño retraso de 14 minutos y los siguientes pasajeros señores Joaquín Donoso y señora de Santa Clara, Arturo Arce y Federico Ruiz, de Matanzas; Víctor Arenas y Armando Bafreto de Cruces, José A. Miranda y Gerardo Formoso de Camagüey, Jesús Agüero de Cárdenas, Armando Otero de Trinidad, Raúl M. Sánchez de Casilda, Pedro ARrteega y doctor Julián Azcárate procedentes de Placetas.

SUBE EL INDICE DE LOS PRECIOS EN EE. UNIDOS

NUEVA YORK, julio 27.—El índice de precios de artículos de primera necesidad, compilado por Moody, es 137.4, contra 125.2.

FIRME ESTUVO AYER LA BOLSA DE LONDRES

LONDRES, julio 27.—Luis Mendoza y Cía.—La Bolsa de Valores de Londres estuvo firme.

SINTONICE LA ESTACION CMW
El DIARIO Hablado
Se trasmite todos los días
A las 7.30 a. m., 1 p. m. y 6 p. m.

Pide explicaciones la Liga a La Paz y Asunción

GINEBRA, julio 27 (AP)—El Comité del Chaco de la Liga de las Naciones acordó ayer preguntarle a los gobiernos de Bolivia y Paraguay por qué motivo habían decidido poner la solución del problema del Chaco en manos de las potencias del A. B. C.

La Liga, de acuerdo con las dos naciones interesadas, había ya decidido enviar una comisión mixta al Chaco para estudiar el problema sobre el terreno.

Se cree que en vista de la actitud de los gobiernos de Bolivia y Paraguay, el comité de la Liga se reunirá en sesión extraordinaria para tratar el asunto.

AUMENTAN LOS INGRESOS FERROVIARIOS EN EE. UU.

NUEVA YORK, julio 27.—Publica el «New York Times» que los negocios de New York Central aumentaron un 2,000 por ciento en el mes; los de Pennsylvania RR. aumentaron un 10 por ciento.

DECLARO SU DIVIDENDO LA AMERICAN TOBACCO

NUEVA YORK, julio 27.—Luis Mendoza y Cía.—American Tobacco declaró su dividendo trimestral ordinario sobre las acciones comunes y las comunes clase B, pagaderos ambos el primero de septiembre, a los accionistas registrados el 10 de agosto.

Existe optimismo respecto a que habrá solución armónica de los problemas tributarios

El Comité Conjunto de las Corporaciones Económicas se ha entrevistado con el Secretario de Hacienda, tratando sobre la amnistía fiscal y los nuevos impuestos. Buena impresión

Una comisión del Comité Conjunto de Corporaciones Económicas, integrada por los señores Víctor G. Mendoza, Rafael Palacios, Alfredo O. Ceberio y Roberto de Guardiola, acompañados por el señor Antonio Antón, visitó en la mañana del día de ayer al señor Secretario de Hacienda, para tratar de las gestiones que viene realizando dicho organismo, con el propósito de lograr la concesión de una amnistía fiscal y la desaprobación de los impuestos que se encuentran pendientes de discusión en la Cámara de Representantes.

El doctor Octavio Averhoff recibió amablemente a los comisionados de quienes obtuvo una información amplia explicativa de la finalidad que había inspirado su campaña, y los actos que, como consecuencia de la misma, habían realizado los comerciantes e industriales.

La entrevista, que duró largo tiempo y fué cordial en extremo, sirvió para crear un estado de verdadero y mutuo entendimiento entre el señor secretario de Hacienda y los representantes de las Corporaciones Económicas, pudiendo afirmarse que se llegará a armonizar los intereses de la Administración pública y de los contribuyentes.

La comisión del Comité Conjunto de Corporaciones Económicas se reunirá hoy viernes, a las nueve de la mañana, en la Asociación de Comerciantes de la Habana, para preparar un informe contentivo de las aspiraciones que mantienen las clases económicas, en cuanto a dichos proyectos de ley se refiere; cuyo informe será entregado al señor Secretario de Hacienda en una nueva entrevista, concedida por el doctor Averhoff para el lunes próximo, a las diez de la mañana.

Los delegados de las corporaciones económicas confían en el feliz resultado de sus gestiones, tanto por la buena atención que han recibido de destacados miembros de la Cámara de Representantes, como por la acogida que les ha dispensado el señor secretario de Hacienda.

BOLSA DE LA HABANA

COTIZACION OFICIAL
Bonos y Obligaciones

	Comp.	Vend.
República de Cuba:		
Speyer 1904	90	100
1905 Deuda Int.	48	54
1909 4½	81	90
1914, Morgan	83	96
1923, 5½ Morgan	80	82
1935 (5½ por 100) O. Públicas	56⅛	59
1935 (5½) Obligaciones oro	60⅛	62½
1940 5½ Azúcar	80	82
Morgan (Seriados) 5½ por 100:		
(G) Vence 1 julio 1934	94	—
(F) Vence 1 julio 1935	83	—
(I) Vence 1 julio 1936	77	—
(J) Vence 1 julio 1937	73	—
Aymto. de la Habana; 1a. hip.	99⅛	—
Aymto. de la Habana; 2a. hip.	98	—
Centro Asturiano	45	—
Oirente Cubano	—	—
Territorial serie B	—	—
Cervecera	20	—
Cervecera (Obligaciones no hip)	10	—
Gas	91	—
H Electric (Cons.)	44	50
H. Electric (Obligaciones no hip)	12⅝	14
Jarcia Matanzas	80	—
La Metropolitana	—	—
Nueva Fábrica de Hielo	81	—
Papelera serie A	95	—
Papelera serie B	65	—
Teléfono	65	—
Unidos	10	20
Bonos M. Unico	39	44⅞
Acciones	Comp.	Vend.
Banco Territorial	—	—
Territorial (benefs.)	—	—
Cervecera	15	—
F. C. Consolidados de Cuba (prf.)	6⅝	12
Cuba R. R.	8	—
Fibras y Jarcia	12	—
H. E. Utilities Comp. prefs. 6 por 100	34	38
E. Utilities Comp. pref. 5 por 100	17	23
H. Electric Railway Co. preferidas	5½	—
H. Electric Railway Co. comunes	1⅝	3
Jarcia prefs ex dividendo en acciones	28	—
Jarcia prefs.	27	—
Jarcia comunes	4½	7
Licorera de Cuba	4¾	—
Seguros La Mercantil	50	—
Metropolitan Auto	100	—
Naviera pref.	12	—
Naviera com	2	—
Nueva Fábrica de Hielo	—	—
Nueva Fábrica de Hielo beneficiarias	80	—
Perfumería, prefs.	12	—
Perfumería, com.	10	—
Pesca, prefs.	20	—
Pesca, comunes	4	—
Teléfono pref.	37	44
Teléfono, com.	7	—
Unidos	4¼	5½
Union Oil	4	6

COTIZACION A TERMINO
Bonos y Obligaciones

	Comp.	Vend.
República de Cuba:		
Speyer 5 por 100	90	100
Deuda Interior	49	53
Speyer 4½ por 100	82	90
Morgan 5 por 100	83	95
Morgan 5½ por 100	79	82
O. P. 1945	56	60
Obligaciones oro.	59⅞	62⅜
Azúcar	81	91
Julio 1934 (G) Morgan	92	—
Julio 1935 (H) Morgan	82	—
Julio 1936 (I) Morgan	78	—
Julio 1937 (J) Morgan	74	—
Ayuntamiento, 1a	99½	—
Ayuntamiento, 2a	99½	—
Centro Asturiano	45	—
Cervecera Int	21	—
Cervecera Int. (Obligaciones no hip).	10	—
Gas y Electricidad.	94	—
H. Electric Railway Co.	44½	48
H. Electric Railway Co. (Obligaciones no hipotecadas)	12¾	14
Jarcia Matanzas	80	—
Nueva Fábrica de Hielo	82	—
Papelera Cubana — Serie A	95	102
Papelera Cubana — Serie B	68	—
Cuban Telephone	65	—
Unidos	10	20
Acciones	Comp.	Vend.
Cervecera Int	15	—
F. C. Consolidados de Cuba (prefs)	6½	—
Cuba Railroad, preferidas	8	—
H. E. Utilities (prefs)	35	37½
H. E. Utilities (pretes)	17	20
H. E. Railway Co. Preferidas	5½	—
Jarcia prefs	30	40
Jarcia prefs ex dividendo en acciones	27	40
Jarcia, comunes	5	8
Licorera de Cuba	5	—
Naviera prefs	12	—
Naviera com	2	—
Nueva Fábrica de Hielo	82	—
Nueva Fábriea de Hielo beneficiarias	14	—
Teléfono, prefs	37	45
Unidos	4	5½
Union Oil	4	6

UNA COMPRA FUERTE DE FUTUROS DE ALGODON

CHICAGO, julio 27.—Luis Mendoza y Cía.—La administración de Crédito Agrícola comprará futuros de algodón posiblemente hasta 788.000 pacas antes de la primavera de 1935 y las entregará a la administración de Ajustes Agrícolas, según declaraciones de Oscar Johnson, director de la A.A.A.—Dow Jones.

REACCION FAVORABLE DEL PRECIO DE LAS PIÑAS, EN NUEVA YORK

La Sección de Fomento y Expansión Comercial de la Secretaría de Agricultura, Comercio y Trabajo, ha recibido con fecha 26 del corriente, del jefe de su oficina agrícola mercantil, establecida en Nueva York, el siguiente cable:

«Ayer se subastaron 170 huacales de piñas la marca B. y S., huacal de 24 a cuatro pesos setenticinco, huacal de 30 de dos pesos sesenta a dos pesos setenticinco, huacal de 36 a un peso setenticinco, marca «Palacios», huacal de 30 a dos pesos veinticinco, huacal de 36 de un peso cincuenticinco a un peso sesenticinco. Temperatura favorable al mercado, se anuncian lluvias; mercado sostiénese a buen precio para este artículo».

Por el precio últimamente cotizado por piñas de Cuba y Puerto Rico se ve que el mercado ha reaccionado favorablemente en cuanto a este fruto, en beneficio de todos debe tener cuidado en conservarlo y las condiciones actuales para no deprimir los precios.

Compañía Nacional de Perfumería
(Sociedad Anónima)
AVISO

Se pone en conocimiento de los Tenedores de Acciones de esta Compañía, tanto Preferidas como Comunes, que pueden pasar por las oficinas de la misma, Ave. de Máximo Gómez 320, durante un plazo de noventa días hábiles contados a partir de la fecha de este Aviso y durante las horas comprendidas entre las dos p. m. a cuatro p. m., para efectuar el cambio de las Acciones que posean, por las correspondientes de Cruzsellas y Cía, S. A., en la proporción y condiciones acordadas por la Junta General, en sus Sesiones extraordinarias de Once, Doce y Quince del pasado mes de Mayo.

Habana, Junio 20 de 1933.

Francisco Gómez Díaz
Secretario.

M.E.C.D. 2016

REPRESENTACIONES DE TODA LA REPUBLICA ASISTIRAN A LA ASAMBLEA DE HOY SOBRE AZUCAR

En tono quieto y sostenido actuó el mercado de azúcar crudo, ayer en Nueva York

Durante la sesión de ayer no se han efectuado ventas de azúcares disponibles. En cuanto al Mercado de Azúcares para entrega futura, abrió y cerró sostenido con poca venta

AZUCARES CRUDOS

Sostenido, pero extremadamente quieto abrió este mercado, no habiendo prácticamente ofertas. Los refinadores eran compradores a la base de 1.50 costo y flete, habiendo obtenibles crudos de Cuba, para embarque en septiembre, a de 3 a 4 puntos por arriba de las cotizaciones prevalecientes en el mes de diciembre en la Bolsa de Futuros de Azúcar de Nueva York.

Hasta el cierre de la Bolsa no se habían reportado ventas.

EXISTENCIAS

Las existencias de azúcares crudos en almacenes afianzados Nueva York ascendían ayer a 761.054 sacos, contra 761.169 el día 26.

COTIZACION «SPOT»

La cotización «spot» de Willett and Gray el día 26 fué 3.50.

AZUCARES REFINADOS

Quieto y sin cambio este mercado. Las extracciones buenas. Una limitada cantidad de azúcares refinados de las marcas de los refinadores americanos y en manos de revendedores para pronto embarque, obtenible a la base de 4.55, sujeto a confirmación.

MERCADO DE FUTUROS

Abrió sostenido este mercado, de un cambio a un punto de alza. Declinando luego ligeramente, pero cerrando firme. Las ventas de futuros ascendieron a solo 9.350 toneladas. Las cotizaciones fueron las siguientes:

CIERRE ANTERIOR

Septiembre	1.46.47
Diciembre	1.53
Enero	1.54
Marzo	1.58.59
Mayo	1.63.64
Julio	1.68.69

CIERRE

Septiembre	1.46.47
Diciembre	1.53.54
Enero	1.54.55
Marzo	1.59
Mayo	1.64
Julio	1.68.69

PUERTOS DEL ATLANTICO

Según Willett and Gray, el movimiento de azúcares en los puertos del Atlántico durante la semana terminada en julio 22, comparado con el de igual semana de 1932, fué como sigue:

Semana terminada en julio 22:
Arribos: 66.730 toneladas.
Derretidos: 52.921 toneladas.
Stocks en manos de importadores: 147.508 toneladas.
Stocks en manos de refinadores: 216.328 toneladas.

Igual semana, año 1932:
Arribos: 30.000 toneladas.
Derretidos: 64.000 toneladas.
Stocks en manos de importadores: 135.000 toneladas.
Stocks en manos de refinadores: 124.000 toneladas.

MERCADO DE LONDRES

	C. ant.	Cierre
Julio	5. 2	5. 1½
Agosto	5. 2¾	5. 3¼
Septiembre	5. 3	5. 3½
Octubre	5. 3¾	5. 4
Diciembre	5. 5½	5. 6
Marzo	5. 8½	5. 9
Mayo	5.10½	5.10¾

BONOS DE CUBA

En Nueva York cerraron los bonos de Cuba a los tipos que se consignan a continuación, cuyos precios se entienden más los intereses devengados hasta la fecha:

REPUBLICA DE CUBA

	Comp.	Vend.
R. de Cuba, Speyer. 5 por 100, 1904	89⅞	—
R. de Cuba, Morgan, 5 por 100, 1914	83	92
R. de Cuba, Morgan 4½ por 100	83⅛	85
Obras Públicas 5½ por 100, 1945	56	57⅜
R. de Cuba, Morgan 5½ por 100	81	81¾

BONOS AZUCAREROS

	Comp.	Vend.
Cuban Sugar	—	—
Manatí Sugar Co.	18	25
Eastern A. Sugar	20½	22

BONOS FERROCARRILEROS

	Comp.	Vend.
Cuban Ry 5 por 100	36½	37¾
Cuban Ry 7½ por 100	32	35

INTER. TELPH—H. E ELECTRIC

	Comp.	Vend.
Int. 4½ por 100	55¼	56¾
H. R. 5 por 100	41	42½
H. E. Ry 5½	12⅜	13⅜

MERCADO DE ALGODON

Enero	11.35
Marzo	11.53
Mayo	11.60
Julio	11.82
Octubre	11.02
Diciembre	11.25

MERCADO GANADERO

Ayer entraron en Luyanó, en los patios de los ferrocarriles, once carros con ganado vacuno procedentes de Omaja.

LOS PRECIOS EN PIE

Precios pagados por compradores en los mercados de origen:

El vacuno

En Oriente, a dos y un octavo centavos con el cinco por ciento de descuento.

En Camagüey, a dos y un octavo centavos con el cinco por ciento de descuento en la finca, y sin descuento en la ciudad.

En Las Villas, a dos y un octavo centavos con el diez por ciento de descuento.

En Pinar del Río, a dos y un octavo centavos; pero pesado y entregado en los mataderos de esta capital.

De cerda

De seis a siete y cuarto centavos.

El lanar

De dos a dos y medio centavos.

MATADERO DE LUYANO

En el Matadero de Luyanó se sacrificaron las siguientes reses:

Vacuno	70
Cerda	33
Lanar	10

Los precios que rigieron en el Matadero de Luyanó fueron:

	Cts. kilo
Vacuno, de	11 a 13
Cerda, de	21 a 32
Lanar, de	20 a 30

MATADERO INDUSTRIAL

En el Matadero Industrial se sacrificaron las siguientes reses:

Vacuno	114
Cerda	44
Lanar	21

Rigieron los siguientes precios en el Matadero Industrial:

	Cts. kilo
Vacuno, de	11 a 13
Cerda, de	21 a 32
Lanar, de	20 a 30

COTIZACION DE BANCOS

National City	33	34
Chase Nat. Bank	29½	30½
Guaranty Trust	303	307
Bankers Trust Co.	63	64
...ng Trust Co.	19½	20¼
... Nat. Bank	1425	1450
...l Bank	150	160

MERCADO DE METALES

...	9
...kel	35
...mo	4.35
...ganeso	17
...	36¾
...	5.37

MERCADO DE CAFE

...	6.22
...	6.31
...	6.33
...	6.37
...iembre	5.96
...iembre	6.18

MERCADO DE GRANOS

TRIGO

...	104
...iembre	107
...iembre	110¾

MAIZ

...	57
...iembre	61½
...iembre	66½

AVENA

...	63⅞
...iembre	49¼

CENTENO

...	81

MERCADO DE TABACO

Abelardo Cuervo y Compañía hicieron ayer otra venta y entrega a la General Cigar Company. Venta y entrega de quintas y segundas, procedentes de Las Villas. Un total de cuatrocientos sesenta y siete tercios.

Quinientos sesenta y tres de manchados de la misma procedencia, compraron Trinidad y Hermano a Sobrinos de Antero González.

Urtiaga, Toledo y Compañía vendieron y entregaron a Hermann Diehl, cien pacas de capadura, también de Remedios.

Cincuenta y cuatro de la misma clase compró Luis Aromí a Sobrinos de Antero González.

Y Godinez y Hermano vendieron y entregaron a Constantino González y Compañía cincuenta de «hoja despalada».

ENTRADAS POR CAMIONES

Entraron ayer en camiones, las cantidades de tercios siguientes:

De Pinar del Río, para González y Vázquez, 46 tercios.

Del mismo Pinar, para Domingo Méndez y Compañía, 130.

De Puerta de Golpe, para estos mismos señores, 21.

RECIBOS POR FERROCARRIL

Hasta las cinco de la tarde habían entrado en los patios de los ferrocarriles, las partidas de tercios y pacas siguientes:

De San Luis, de Pinar del Río, para Ruisánchez, Egusquiza y Compañía, 162.

Del mismo lugar, para los mencionados señores, otra partida de 32.

De Placetas, para H. Duys y Compañía, 60.

De San Juan y Martínez, para Torres Gener Hermanos, 135.

De Mendoza, para Domingo Méndez y Compañía, 109.

De San Luis de Pinar del Río, para H. Duys y Ca., 120.

De Guane, para Domingo Méndez y Compañía, 35.

De San Juan y Martínez, para José González y Compañía, 36.

LOS TOTALES EXPORTADOS

Desde el quince al veintitrés de los corrientes, se exportaron—de tabaco en rama, despalillado y ripiado—once mil doscientos cuarenta y un tercios, ciento cincuenta y seis barriles y novecientos decisiete pacas.

Los países que llevaron los tercios fueron estos:

	Tercios
España	8.500
Bélgica	948
Estados Unidos	719
Alemania	640
Holanda	405
Noruega	15
Argentina	10
Islas Madera	5
TOTAL	11.241

Los 156 barriles y las 917 pacas, fueron para los Estados Unidos de Norte América.

Seguirán siendo grandes los embarques de tabaco en rama para España, hasta el mes de octubre. Son más de sesenta mil tercios los que están embarcando estos meses los señores Constantino González y Compañía, adjudicatarios de la subasta celebrada en Madrid en mayo del presente año.

BOLSA DE NEW YORK

COTIZACIONES DEL CIERRE DEL DIA 27 DE JULIO, 1933

(RECIBIDAS POR EL HILO DIRECTO DE MENDOZA Y COMPAÑIA)

A	
Am. Radiator	13½
A. Express	9½
Air Red	89⅛
Alaska Jun	27
Alleghany	5⅝
A. Chem	117½
A. Chal	18¼
Amer. Can	87
Am. Car Fou	28
Am. F. Pow	12⅝
Amer. Ice	11½
Amer. Int	9¾
Amer. Loc	27¼
Am. P. Light	13⅝
Am. Smel	35¾
Am. Sugar	62¾
Am. Sug. prefs	110
A. Tel and Tel	126⅝
A. Tob. A	82
A. Tob. B	85
Am. Water	30⅝
Am. Woolen	12
Anaconda	17⅝
Atchison	62½
At. Coast	47
At. Ref	24⅝
Ass. D. Goods	14⅞
Auburn Auto	58
Aviat Corp	10⅜
Amer. Bank	23
B	
Baldwin	13
Balt Ohio	29⅞
Bendix Av	16
Best Co	26½
Beth Steel	43¼
Borden Co.	32⅞
Briggs	10½
Brook Man	33
Byers A. M.	32¾
C	
Can. Pacif	27½
Cann. Mills	29¼
Case T. Mach.	73¼
Cerro de Pasco	35⅝
Ches Ohio	43¼
Chi. R. Isl	7
Chrysler	34¼
Coca Cola	94½
Col. Carbon	54½
Comm South	3⅞
Congoleum	20¾
Cons. Cigar	11
Cons. Gas	54
Cons. Oil	11½
Cont. Can	60½
Cont. Oil	15
Corn Prod	78¼
Coty Inc	5¾
Cuba Co.	2½
Cuban Am. Sug.	8
C. A. Sug prefs.	48
Comm Solv	32⅝
Chesapeake	44¼
Col. Fuel	11
Cruc Steel	29
Cons. R. Cuba	6½
D	
Del. Hudson	75½
Del. Lack	32⅛
Drug Inc	49⅛
Dupont	72
E	
E. Kodak	77¼
El. Auto Lit	19
El. Pow Lig	10⅜
Elec Bond	26⅜
Erie R. R.	24
F	
Fox Film	3¼
F. Texas	38¾
G	
Gen. A. Tank.	36¼
Gen. Asphalt	19¾
Gen. Elec	24⅞
Gen. Foods	36¾
Gen. Motors	31
Gen. Sig. Ry.	38
Gillette Saf	14⅛
Gimbel Bros.	5⅛
Gold Dust	23
Goodrich	16½
Goodyear	37
G. Paige	3⅞
G. North	28
H	
Hershey com	57¼
Homestake	215
Houston Oil	26¼
Hudson Mot.	11¾
I	
Illi. Cent	44
Int. R. T.	7
I. B. Mach.	136¼
Int. Cement.	31¾
Int. Nickel	18⅞
Int. Tel	16½
J	
Johns Mansv	46¼
K	
Kroger Groc	27½
Kresge S. S.	13⅞
Kelvinator	11⅝
Kennecot	21
L	
Lambert Co.	32⅝
Ligg Myers	89½
Loews Inc	25
Loose Wiles	36¾
Lorillard	21¾
Louisv Nash.	56½
Ludlum	16⅞
Lehman	68¾
Liquid Carb	33⅞
M	
Macy H. R.	53
May Dept	25½
McKeesport	84
Montgomery	22
Miss Pacific	7¼
Murray Corp	9
N	
Nash	20⅞
Nat Dist	76½
Nat Bisc	54¾
Nat Cash	18½
Nat Dairy	30
Nat P. Light	15⅞
Nat Surety	5
N. Y. Central	44¼
Nevada Con	8⅞
North Amer.	27⅛
Norfolk	162
North Pacif	25⅜
O	
Ohio Oil	12¾
Otis Elev	18
P	
Packard Mot	5¼
Pennsylvania	35¾
J. C. Penney	41¾
Pullman Co.	47½
Pub. Serv	47½
Proc. Gamble	41⅞
Pure Oil	9⅛
Puerto Rico	37⅝
R	
Radio Corp	8⅝
R. I. Steel	18⅝
Reynolds	49⅛
Royal Dutch	33
S	
Safeway	54
Sears Roeb	36¾
Simmons Co.	22⅝
Soc. Vacuun	12¼
St Paul prefs	10⅝
So. Pacific	28⅛
South Ry	28⅞
S. Brands	26⅝
S. Gas	15
Stan N. J.	36
Stan Oil C	33
Stewart	8⅜
Studebaker	6⅜
Sun Oil	43½
T	
Texas Co.	25¼
Texas Gulf	27⅜
Timken Roll	28½
U	
Union Carb	43¾
U. Pacific	113¾
Union Oil	19⅛
United Corp	10⅜
U. Corp prefs	36¾
U. Fruit	57
U. S. Rubber	20⅛
U. S. Steel	56
U. Aircraft	33¼
W	
Warner Bros	6¼
West Union	63
West Elec	45
White	24¼
Woolworth	46
Wrigley	49

EN TONO SOSTENIDO Y QUIETO ACTUO AYER LA BOLSA DE LA HABANA

La Bolsa local de valores siguió ayer quieta. En la cotización oficial actuaron con tono irregular las emisiones de la República, y algo más firme el resto de los bonos. Declinaron ligeramente los bonos de O. Públicas 1945. Indecisas las obligaciones oro del Tesoro. Sostenidos los bonos industriales.

Sostenidas las acciones ferroviarias, y las industriales. Flojas las preferidas de la Cuban Telephone.

En la cotización a término se acentuó la baja de los bonos de O. Públicas y estuvieron más débiles las obligaciones oro del Tesoro. Las acciones de los Ferrocarriles Consolidados se reafirmaron. Más flojas las de los Ferrocarriles Unidos. El resto del mercado quieto, pero sostenido.

HA ESTADO FLOJA LA PLATA NACIONAL, AYER

El mercado de la plata acuñada nacional estuvo muy flojo ayer, con escasas operaciones y cerrando a los tipos de 2 y 1-13/16 por ciento de descuento, compradores y vendedores, respectivamente.

Cotizaciones

NEW YORK, julio 28. (AP.)—(Por nuestro hilo directo). La Redacción del DIARIO DE LA MARINA en New York, toma, trasmitiéndolos a la Habana, a las 12:30 a. m., los siguientes totales de las operaciones realizadas por la Bolsa de New York, en su sesión de 27 de julio de 1933:

ACCIONES
2.461,670
BONOS
$11.526,000

COTIZACION DE LA PESETA

La peseta española se cotizó al cierre del mercado a razón de

8.71.08

por dólar.

COTIZACION DE LOS FRANCOS

El franco francés se cotizó ayer al cierre del mercado a por dólar.

18.62

COTIZACION DE LA LIBRA ESTERLINA

La libra esterlina se cotizó ayer en el mercado local a razón de

4.56

HABANA CLEARING HOUSE

Las compensaciones de cheks entre los Bancos asociados al Habana Clearing House ascendieron en la liquidación de ayer a la suma total de

$1.585,749.04

MERCADO DE CAMBIOS

Julio 27.

Continúan flojos los cambios europeos.

Quieto el cambio sobre New York.

Se operó en pesetas cable a 11.49.

COTIZACIONES

New York, cable	1.16 P
New York, cable	3.64 P
Londres, cable	4.57
Londres, vista	4.56
España, cable	11.49
España, vista	11.48
París, cable	5.38
París, vista	5.37
Lira, cable	7.38
Lira, vista	7.37
Suiza, cable	27.00
Suiza, vista	26.99
Bélgica, cable	19.50
Bélgica, vista	19.49
Alemania, cable	33.50
Alemania, vista	33.49
Hong Kong, cable	33.25
Hong Kong, vista	33.20
Canadá, cable	6¾ % D
Canadá, vista	6⅞ % D
Amsterdam, cable	59.10
Amsterdam, vista	59.09
Peso Argentino	36 ¾

Existe gran entusiasmo para el acto de esta noche, en defensa de la cuota azucarera cubana

Se someterá a la aprobación de la asamblea la exposición que las clases económicas entregarán el sábado al Presidente de la República y al Embajador de los Estados Unidos, Mr. S. Welles

Según hemos venido anunciando en los últimos días, a las nueve de la noche de hoy, en el salón de actos del Centro Asturiano, se celebrará una asamblea magna, organizada por la Comisión de Defensa Económica de Cuba y el Comité Conjunto de Corporaciones Económicas, para tratar del problema azucarero en general y de la cuota de abasto que se quiere asignar a Cuba en el mercado norteamericano, y evidenciar el apoyo que prestan a la petición formulada en Washington por la comisión de nuestro Instituto Azucarero sobre ese importante asunto las clases vivas de Cuba.

Han sido invitadas a dicho acto, no solo todas las entidades económicas e intelectuales de la República, sino también las organizaciones obreras, profesionales y sociales, todas interesadas en la mejor solución posible de nuestro problema azucarero, que significa la solución de nuestro problema económico nacional.

Además de discutirse en sus líneas generales y en sus detalles el problema azucarero cubano y el intercambio comercial entre Cuba y los Estados Unidos, se dará lectura a la exposición que la correspondiente comisión terminó de redactar ayer por la tarde, reunida en el salón de actos de la Cámara de Comercio Cubana, sobre la cuota azucarera, apoyando la petición de nuestra delegación a la conferencia de Washington. Dicha exposición, aprobada por la asamblea, será entregada al Jefe del Estado mañana por la mañana, y copia de ese documento también será entregado al Embajador de los Estados Unidos en Cuba, Mr. Welles.

INVITACIONES

La Cámara de Comercio Cubana, cuyo Presidente lo es también de la Comisión de Defensa Económica, que tiene a su cargo la campaña de defensa de nuestra industria azucarera, ha enviado a sus asociados la siguiente alocución en relación con la asamblea magna de esta noche:

«Cuantos conozcan el objeto de la asamblea que se va a efectuar en la noche de mañana en el salón de actos del Centro Asturiano de la Habana, por las clases vivas del país, acudirán a este acto, por cuanto que se trata de algo de tan vital importancia para el pueblo de Cuba en general, que de no conseguirse que sea aumentada la cuota azucarera de exportación a los Estados Unidos de América, el futuro económico de Cuba, será de miseria y de retroceso en orden de la civilización.

«Cuba necesita exportar a los Estados Unidos más de 2.000.000 de toneladas largas de azúcar para volver a ser próspera, o por lo menos llevar una vida de acuerdo con el estado de su cultura y civilización y volver a ser un mercado consumidor importante de la vecina república norteamericana.

«Cuba no va a suplicar que se le de mayor cuota azucarera, sino a pedir dentro del interés económico que existe entre ambas repúblicas y de la justicia que debe presidir toda negociación honrada, que se le conceda un beneficio a cambio de lo que ella por su parte dará también a la república del Norte, dentro de la reciprocidad que debe existir entre naciones que negocian mercantilmente.

«Tienen que estar, pues, interesados en el asunto que va a ser objeto de la Asamblea Magna del viernes, no solo los comerciantes, industriales, agricultores, etc., sino todos los que de alguna manera trabajan y colaboran en las distintas actividades nacionales. Es decir, que lo mismo los intelectuales y profesionales, que los obreros y trabajadores de todas clases, deben acudir a prestar su apoyo y cooperación a la demanda de mayor cuota que Cuba va a pedir a los Estados Unidos de América en defensa de sus vitales intereses económicos.

«La Cámara de Comercio Cubana además del llamamiento general que hace a todas las clases vivas del país para que asistan a la asamblea del viernes, desea especialmente decir a todos sus asociados que no dejen de concurrir al acto que se va a celebrar ese día en el salón de actos del Centro Asturiano de la Habana»

La Asociación Nacional de Agentes Comerciales envió a sus asociados análoga invitación, de la cual extractamos los siguientes párrafos:

«En dicha Asamblea se leerá la exposición documentada que se va a dirigir por conducto de nuestro gobierno al de los Estados Unidos de América en apoyo de las gestiones realizadas por la Delegación Cubana en Washington para obtener que sea mayor la cuota azucarera que se asigne a la República de Cuba, una copia de la cual exposición se enviará al señor Embajador de los Estados Unidos en Cuba.

«Por tratarse de un asunto de tan extraordinaria importancia para la vida económica de Cuba, esta Asociación ruega a usted se sirva asistir a la referida Asamblea de Corporaciones con objeto de que nuestra Asociación y nuestro sector se halle debidamente representado respaldando la petición del aumento de la cuota azucarera para Cuba».

La Asociación de Comerciantes de la Habana ha invitado con especial interés a sus asociados para la asamblea de esta noche, al igual que hicieron todas las demás corporaciones que forman parte de las citadas comisiones.

MAS ADHESIONES

El señor Charles C. Dufau, Presidente de la Cámara de Comercio Cubana y de la Comisión de Defensa Económica, que viene llevando a cabo la campaña en defensa de nuestra industria azucarera, recibió ayer las siguientes nuevas adhesiones:

Morón.—«Colonos Camagüey significan a ese comité su adhesión y simpatía por campaña viene realizando en apoyo representación cubana a las conferencias azucareras de los Estados Unidos a fin de obtener para Cuba una mayor cuota de azúcar que la muy reducida que se nos pretende asignar por el plan de abastecimiento del mercado americano impedidos de cooperar como quisiéramos con ese Comité para hacer llegar hasta el país vecino la queja sentida y ardiente de demanda de Cuba en pro de un trato menos injusto que el que venimos recibiendo queremos hacer llegar hasta ustedes expectación y ansiedad colonos en espera que el gobierno americano conceda a Cuba el mutuo beneficio y provecho la cuota solicitada por nuestra representación en Washington ausencia colonos en esta campaña que tan directamente nos afecta solo podría justificarse considerando total agotamiento nuestro pero instinto de conservación nos presta postrera energía para esta protesta y demanda en la seguridad de que esta desconsideración de los Estados Unidos hacia Cuba agravará a tal extremo nuestra crisis económica que provocará nuestra definitiva ruina precisamente en momentos que la mejoría alborea en todo el mundo confiado en el éxito de ese Comité quedamos muy afectuosamente, Asociación Colonos Central Morón. Agustín de la Paz, Presidente».

Guantánamo: «Señor: Reunida en pleno la directiva de esta Cámara de Comercio, Industria y Agricultura y Navegación, conociendo entre otros asuntos interesantes de carácter general merecedores de atención el de la protesta iniciada por esa Cámara contra la cuota tan injusta como reducida que por los interesados azucareros norteamericanos se pretende fijar a nuestro azúcares para la internación en los Estados Unidos, se ha acordado adherirnos a vuestra importante y valiosa gestión al grado que sea necesario para hacerla llegar al conocimiento del Honorable Presidente Franklin Delano Roosevelt, del que Cuba entera confía verle y admirarle con la balanza fija de la justicia en la mano contrarestando aquellos egoísmos sin base justa, fundándose en sus promesas de rectificación en pro de nueva, demostrando ya con la designación del respetable Mr. Smuner Welles como mediador para el arreglo del estado caótico político que de tan largo tiempo venimos sufriendo, para aquietar los ánimos con sus consejos. José Raurell, Presidente. Juan Solo Canales, Secretario».

Surgidero de Batabanó. Complacidos enviaremos representación a la asamblea y también se harán representar asociaciones radicadas en esta. José Fernández, Presidente de la Cámara de Comercio».

Otras adhesiones recibidas ayer, fueron las de la Cámara de Comercio de Santa Clara; la Asociación Cubana de Compañías de Seguros contra Incendio y el Comité de Corporaciones Económicas de Cienfuegos.

CORPORACION EXPORTADORA NACIONAL DE AZUCAR

(Organizada para los fines establecidos en la Ley para la Estabilización del Azúcar)

ESTADO DE CUENTAS HASTA JUNIO 30, 1933

DEBE

Efectivo en Bancos y Caja.		$ 842,368.50
Bonos Adquiridos y Comprados (Depositados en Custodia):		
Bonos adquiridos:		
Por Liquidación del Precio Aplazado de Contratos de Compra-Venta de Azúcar.	$ 729,140.00	
Del Capital de Trabajo de la Corporación	76,000.00	
	$ 805,140.00	
Bonos Comprados por la Corporación	1,923,220.00	2,728,360.00
Bonos del Capital de Trabajo de la Corporación (Depositados en Custodia)		390,000.00
Azúcar en Poder de la Corporación a $4 por cada 325 Libras Españolas Netas - 4,528,573 Sacos, incluyendo 225,832 sacos dañados por el ciclón de Noviembre 9, 1932		18,114,292.00
Garantía de Contratos de Compra-Venta de Azúcar (Depositados en Custodia): Bonos Retenidos por Precio Aplazado	$ 2,688,600.00	
Garantías en Efectivo	1,929.28	
Cartas de Garantía Bancaria Irrevocables	187,291.16	2,877,820.44
Bonos en Garantía de Liquidaciones de Venta (Depositados en Custodia)		50,000.00
Cuentas a Cobrar, Reclamaciones y Anticipos para Gastos:		
Cuentas a Cobrar y Reclamaciones	5,285.33	
Anticipos para Gastos	6,014.64	11,299.97
Embarques de Azúcar en Liquidación		251,051.07
Azúcar Embarcado (Costo a $4 por cada 325 Libras Españolas Netas) 4,543,297 sacos		18,173,188.00
Azúcar Perdido, en Reclamación (Costo a $4 por cada 325 Libras Españolas Netas) 5,000 sacos		20,000.00
Gastos del Azúcar y Operación de la Corporación (Neto)		667,729.73
Gastos por Cuenta del Capital de Trabajo de la Corporación (Neto)		265,467.78
		$ 44,391,577.49
Memorándum de las Cuentas de los Agentes Fiscales - Contra: Saldo de efectivo recibido de la República por los Agentes Fiscales como Producto del Impuesto de 11 centavos por Saco, después de deducir lo pagado hasta Junio 30, 1933, por gastos e intereses en relación con la Emisión de Bonos		974,790.64
		$ 45,366,368.13

HABER

Bonos de Oro de la República de Cuba para la Estabilización del Azúcar, con Fondo de Amortización, al 5 ½ %, vencederos Diciembre 1, 1940, Garantizados con el Azúcar y sus productos y con los productos de los Impuestos creados por la Ley para la Estabilización del Azúcar:		
Total de la Emisión	$ 42,000,000.00	
Menos-Cancelación en Marzo 23, 1932 del saldo en Diciembre 31, 1931, de Bonos no utilizados	5,026,520.00	
	$ 36,973,480.00	
Menos-Bonos Amortizados con el Producto Líquido hasta Diciembre 31, 1932, de las Ventas de Azúcar	12,395,560.00	$ 24,577,920.00
Contratos de Compra-Venta de Azúcar		2,792,817.27
Intereses a Pagar		219.15
Depósito de Bonos en Garantía de Liquidaciones de Ventas		50,000.00
Cuentas a Pagar		36,965.53
Producto Líquido de las Ventas de Azúcar-Embarques Liquidados		13,582,862.95
Producto Estimado de Embarques Completos de Azúcar en Liquidación		785,799.05
Cobrado por Cuenta de Reclamaciones por Azúcar Perdido		6,118.91
Saldo en liquidación de cantidad cobrada de las Compañías de Seguros por daños a 739,581 sacos de azúcar por el ciclón de Noviembre 9, 1932		750,810.97
Descuento sobre Bonos Comprados		1,808,063.66
Certificados de Participación por 9,076,870 sacos de 325 Libras Españolas Netas cada uno		—
Pasivo Contingente: Por £40,361-1-1 vendidas para proteger el cambio del precio de ventas de azúcar. Por $198,516.87 de letras sobre azúcar vendidas, las cuales han sido liquidadas en Julio 1933.		
		$ 44,391,577.49
Memorándum de las Cuentas de los Agentes Fiscales-Contra: Producto del Impuesto de 11 centavos por Saco más Intereses abonados por los Agentes Fiscales	$ 5,629,461.94	
Menos-Pagado por Gastos e Intereses en relación con la Emisión de Bonos	4,654,671.30	974,790.64
		$ 45,366,368.13

RICARDO CERVERA,
Miembro de la Junta.

J. S. FENTON
Tesorero.

R. R. SPENCER
Contador.

La expresión Bonos en este Estado de Cuentas se refiere en todos los casos a Bonos de Oro de la Rep. de Cuba para la Estabilización del Azúcar, con Fondo de Amortización, Garantizados, al 5 ½ %, vencederos Dic. 1, 1940.

M.E.C.D. 2016

VOTARA POR GODERICH LA DELEGACION CONSERVADORA DE LA HABANA A LA NACIONAL

INFORMACION POLITICA

Reunidos ayer los delegados del Partido Conservador por esta provincia, acordaron apoyar a Goderich, para Presidente; Obregón, para vice; Candía para secretario, y Sardiñas y León, para vocales.—Se reunieron los comisionados del Ejec. Municipal Liberal.—La vacante del Dr. Brito.—El Dr. Celso Cuéllar, aclara.—Los populares de Palma Soriano y Caney proclaman a Camacho Padró para un nuevo período como senador.—Actividades renovacionistas.—Otras noticias

Acuerdan los delegados de la Habana apoyar a Goderich

Conforme anunciamos, ayer a las once de la mañana se reunieron en la oficina de José Emilio Obregón en nuestro colega «Mercurio», casi la totalidad de los miembros que integran la delegación conservadora de la Habana a la Asamblea Nacional del Partido.

Se encontraban presentes los siguientes señores:

José Emilio Obregón y Blanco; Emilio Sardiñas; Juan O-Naghten; José F. Barreras; José María Fernández; Justo M. Verdugo; Florentino Barrios; Andrés Avelino Orta; José Antonio Acosta; Fernando Suárez; Miguel Fernández Triac; Manuel de Cárdenas; Francisco Duany Méndez; Severiano Bosch; Armando del Pino Valdés; Benito Remedios Langeney; Vito M. Candia; Eugenio Rodríguez Cartas; Miguel de León.

Seguidamente se dió cuenta con la siguiente Moción, la que fué aprobada por unanimidad:

Los delegados a la Asamblea Nacional del Partido Conservador por la Provincia de la Habana, que suscriben, en reunión efectuada en las oficinas del señor José Emilio Obregón, sita en Chacón 17, altos, en esta ciudad, acordaron la siguiente moción, por unanimidad:

Interesar de los jefes del Partido Conservador Nacional, de las demás provincias, que en la confección del Comité Ejecutivo Nacional del Partido, se les dé cabida a los distinguidos correligionarios que se expresan, como un deseo unánime y sentido de la Representación Oficial de esta provincia, y para los cargos que se explicarán:

Para presidente, Pedro Goderich; para primer vicepresidente, José Emilio Obregón; para secretario de actas, doctor Vito M. Candia; para vocales: señor Emilio Sardiñas Zamora y doctor Miguel de León y Fuentes.

Asimismo se acordó ratificar la exposición y moción aprobada hace días en relación con el último proceso electoral en la Habana, la que se entregará a la Mesa de la Asamblea, para que la haga llegar a conocimiento de los delegados de la Nacional.

La Habana, julio 27 de 1933.

La terna para cubrir la vacante del Dr. Wifredo H. Brito

Para las once de la mañana del día 31 se encuentra citado el Comité Ejecutivo Municipal del Partido Conservador, en División 29, para tomar acuerdos en relación con la terna que será elevada al Presidente de la República, con el propósito de cubrir la vacante como Comisionado del doctor Wifredo H. Brito. Firman la convocatoria el señor Miguel Albarrán como presidente y Antonio López como secretario.

Se reúnen los Comisionados del Ejecutivo Municipal Electoral

En la tarde de ayer, en la calle de Aguiar 73, se reunió la Comisión designada por el Ejecutivo Municipal del Partido Liberal en la Habana, para la investigación y estudio de la situación de los afiliados al Partido de los distintos barrios de la capital, integrada por los señores Manuel Méndez, Juan Manuel Alvarez Buillas, Rafael Jorge Sánchez, Manuel Bouchot y Oscar Gans. Excusaron su asistencia los señores Sánchez y Bouchot. Los presidentes del Templete, señor R. Hay de la Puente y de Santa Teresa, señor Hilario López, dieron una información del estado de sus barrios, expresando que comunicaran a la Comisión la fecha en que reunirán los respectivos Ejecutivos de dichos barrios, a fin de que los miembros de la citada Comisión concurran al acto y puedan obtener una información muy precisa.

Mañana a las cinco de la tarde se reune nuevamente la Comisión, habiendo citado a informar a los señores Julián González, presidente de Paula; señor Bernardo Iglesias, presidente de San Francisco; señor Ezequiel Sarracen, presidente de San Isidro; y E. Castro Palomino, presidente de San Juan de Dios.

Una aclaración del Dr. Celso Cuéllar

«He dicho en más de una ocasión y repito hoy, que las únicas declaraciones mías son aquellas que autorizo con mi firma. Las otras que se me atribuyen no reflejan mi pensamiento ni tienen otra importancia que la que deseen darle sus autores y los que las lean.

«En cuanto a las relaciones del Partido Popular que presido con el Gobierno y los partidos y grupos políticos, ya he manifestado lo que tenía que manifestar, en unas declaraciones que hice públicas por medio de la prensa no ha muchos días. De entonces acá no ha habido acontecimiento alguno que obligue a modificarlas. — **Celso Cuéllar del Río**».

INCENDIO EN LOS BOSQUES DE MARSELLA QUE ALCANZA UN RADIO DE 10 MILLAS

MARSELLA, Francia, julio 27. (AP) —El cuerpo de bomberos de esta ciudad, varios destacamentos de gendarmes y fuerzas del ejército, fueron llamados esta noche para luchar contra las llamas que amenazan con destruir gran parte de los bosques cercanos, en un radio de más de diez millas. Los bosques están resecos.

Cortes de Vestidos y Retazos
de las telas de mayor novedad.
PRECIOS DE REGALO.
La Casa Grande

Proclamada la candidatura senatorial de Camacho Padró

El Comité Ejecutivo del Partido Popular Cubano, en el Término Municipal de Palma Soriano y el Comité Ejecutivo del mismo partido en el Término Municipal del Caney, en la provincia de Oriente, en sesiones celebradas indistintamente tomaron por unanimidad entre otros acuerdos el siguiente:

«Que como un acto de justicia y de reconocimiento al prestigio y mérito que tiene contraído en su provincia, y muy especialmente entre sus correligionarios, el jefe del Partido, el senador doctor José Camacho Padró, se acuerda proclamar su candidatura a un nuevo período senatorial y la constitución de Comités de Propaganda pro candidatura del doctor José Camacho Padró, en dichos términos municipales».

Actividades renovacionistas

Se efectuó en la tarde de ayer, en la residencia del general Ernesto Asbert, San Miguel 145, un cambio de impresiones entre elementos directores de la política renovacionista en los distintos términos de la provincia de la Habana. Se dió cuenta de los trabajos de organización del partido que se vienen realizando, en dichos términos. El acto fué presidido por el general Asbert, asistiendo entre otros, los señores general Dionisio Arencibia, coronel Julio Morales Broderman, doctores Alberto Jardines Navarrete, Arturo González Alfonso, Manuel Fenández Guevara y Julio Alonso, Benito Barreros, José Garabito, Pablo Herrera, doctor Enrique Ortiz, Julio Cremata, José Fajo, Virgilio Ferrer Gutiérrez, Abelardo S. Pérez, doctor Miguel Angel Céspedes, Abelardo de Aguiar, César San Pedro, Camilo Castellanos, coronel Antonio Vivanco, capitán Pedro Valdés Fuentes, coronel Pío Sandoval Francisco Orozco, etc.

Una fiesta política en Arroyo Apolo

Próximamente celebrarán los renovacionalistas una importante fiesta política en el barrio de Arroyo Apolo, acto para el cual se están haciendo los preparativos a fin de que resulte brillante. Harán uso de la palabra oradores de la dirección del partido que preside el general Asbert. Dos sextetos tomarán parte en esta fiesta, que la están organizando Moisés Montejo, Salvador Lauderman, Marco Antonio Dolz, Fabián Gotario, Eduardo de Cárdenas, Pablo Herrera, los doctores José Francisco Castellanos y Alberto Jardines Navarrete, Rogelio Valdés, Plácido Hernández, Camilo García Sierra, Rafael Caiñas, Antonio Gárate, José M. Velarde y otros elementos de dicho importante barrio. Aun no ha sido fijada la fecha en que se celebrará esta fiesta; pero será probablemente para fines de la próxima semana.

Toma acuerdos la representación liberal popular de Oriente

Después de constituída la Mesa de la Cámara, se reunió la representación liberal-popular de Oriente, en el local del Comité Parlamentario de la Mayoría, adoptando los siguientes acuerdos:

1. Designar, por unanimidad, leader, subleader y secretario del Comité liberal-popular de Oriente, a los doctores Delio Núñez Mesa, Eladio Ramírez León y Felipe Valls, respectivamente.

2. Que la representación liberal-popular de Oriente y el gobernador señor José R. Barceló, le ofrezcan un almuerzo al doctor Delio Núñez Mesa, en el restaurant «La Reguladora», el próximo sábado a la 1 p. m. encargando al doctor Pedro Grau para preparar el almuerzo e invitar a los cronistas parlamentarios y políticos.

3. Que aunque parezca ocioso y posiblemente hasta redundante, reiteran su absoluta identificación con las normas y orientaciones políticas de su jefe el gobernador señor José R Barceló, con el cual han estado y continuarán estando de completo acuerdo en el desenvolvimiento político de aquella provincia; y asímismo reiteran igual identificación con el Gobierno liberal que rige los destinos de la Nación.

APUNTES

Hoy a las diez de la mañana, elegirá su mesa el Consejo Provincial de la Habana. Dieguito Fernández irá a la presidencia; Valera a la vice, y Guillot a la secretaría.

El doctor Arturo Cañas Perdomo, médico de Catalina de Güines, término en que tiene muchos amigos, ha ingresado en las filas del Nacionalismo.

Ha dicho el comandante Recio que «el liberalismo debe recoger los latidos de la opinión para que tengan oportunidad de lucha los valores efectivos de la actuación, del mérito y de la simpatía».

Ayer nos invitó el doctor Juan

Antonio Vázquez Bello a la reconcentración liberal que tendrá lugar en la ciudad de Santa Clara el día 14 del mes próximo.

Hace tiempo que las masas conservadoras son ortodoxas, declaró ayer el ex representante a la Cámara por Oriente, señor Angelo Calás.

Anselmo Alliegro volvió a tener los votos de sus compañeros de Partido y de provincia para la vicepresidencia de la Cámara. Mucho lo celebramos.

Nos escribe Armando Cardounell, presidente de los progresistas de Monserrate, para decirnos que Mancas Tolosa no tiene problema entre los progresistas de la Habana. También Monserrate está con el Comisionado progresista.

Antonio Madan, ex consejero liberal, continúa moviendo los peones para constituir la izquierda de ese partido en la Habana.

La Mesa del Ayuntamiento de Cienfuegos—que fué en un tiempo motivo de tan intensa pugna entre reicistas y aragonistas—quedará constituída en la siguiente forma: presidente, Luis Bustamante; vice, Bienvenido Rumbaut, director de «El Comercio»; secretario, Francisco Gabiña; y vice, Gerardo Curbelo.

La Unión Nacionalista está laborando intensamente en la organización de sus adeptos y simpatizadores, principalmente en provincias.

García Ramos, gestiona la aprobación de la ley de amnistía acordada por la comisión mixta y que ya está terminada para dar cuenta al Congreso.

En la próxima semana llegarán a la Habana Tapia, Campos Estrada, Fluriach y otros líderes del marianismo.

Por los ómnibus

OMNIBUS DE CAMAGUEY

Mack No.

Turno de 8 p. m.

Para este turno de las 8 p. m. tomaron asiento el señor Hilario Gómez a Camagüey; Antonio Suárez y Andrés Coleto a esa misma ciudad; Francisco Mora a Santiago de Cuba; Juan J. Urquiza a Matanzas; también tomaron asientos para Santiago de Cuba, Eulogio Paz, Arsenio Zabala y Santiago Zabala; y para Sta. Clara Angel López y Señora.

Mack No. 12

Turno de 5 a. m.

Para esta salida sacaron boletos los siguientes señores: Francisco Hernández y familia; Encarnación Mordelo, Hernández, Teodoro Zayas Bazán y Eugenio Kezar todos con dirección a Camagüey; Clemencia Santa Cruz a Palma Soriano; Alejandro Castañeda y señora a Santiago de Cuba.

Mack No. 1

Turno de las 7.30 a. m.

Sacaron boletos para este Mack el señor José Tarajano y señora a Sta. Clara, Eusebio Alvarez a Jatibonico; Domingo Iirrizari a la Esperanza; Hermano del Colegio de la Salle a Santiago de Cuba; Francisco Córdova y Mercedes Argüelles a Ciego de Avila; Paulino Herrera a Santa Clara; doctor Rodrigo Bordán a Coliseo y H. Acosta a Santa Clara.

Mack No. 5

Turno de 12.30 p. m.

Para la salida de este Omnibus sacaron boletos Ermelina Sans a Limonar, señorita Esmeralda Alfonso a esa misma ciudad; Manuel Gómez Mena y Luis González a Santa Clara, Antonio Vallin a Coliseo, señorita Onorinda Cabada a Santa Clara, Amalia Mirasol a Colón; Cesario García a Ciego; Julio Morales a Coliseo, y para Santa Clara Oscar Secades y el doctor Alejandro Barrientos.

MOVIMIENTO DE PASAJEROS

Noticias del Puerto

El Comandante Militar de la Plaza de la Habana, con fecha de ayer, ha pasado una circular a los centros marítimos, Aduana y Capitanía del Puerto, notificándoles que queda sin efecto todo lo dispuesto sobre la exigencia de pases militares para poder embarcar para el extranjero.

Esta resolución ha sido asimismo comunicada a las agencias de vapores y aviones.

LAS DEMAS DISPOSICIONES

También el propio Comandante Militar ha dejado sn efecto todas las medidas dictadas sobre la exigencia de permisos para poder salir del puerto de pesquería y traficar libremente, sin otra sujeción que lo dispuesto en las leyes y reglamentos civiles.

LOS CORREOS ESPAÑOLES

Los señores García y Díaz, agentes generales de la Trasatlántica Española en la Habana, han recibido informes de que los vapores correos «Habana» y «Marqués de Comillas» llegarán a la Habana el día 6 de agosto, el primero procedente de la Coruña y el segundo de Cádiz.

En cuanto al «Cristóbal Colón», que salió de la Habana, con gran número de viajeros, se espera que llegue esta tarde a la Coruña.

EL VERAGUA

De Puerto Limón y Cristóbal, llegó el vapor americano Veragua, de la Flota Blanca, que trajo 14 pasajeros para la Habana y conduce un cargamento de frutas, 66 mil racimos de plátanos, dos mil sacos de café y 44 tortugas vivas, así como 64 pasajeros en tránsito.

Para la Habana llegaron por este vapor Rosa J. Viuda de Moroto, el banquero George Childs y señora, del National City, las profesoras Orin Carroll y Whitely Carrie y el ingeniero francés Alexandro Masseelin quien ha sido retenido por el Departamento de Inmigración, hasta tanto justifique determinados requisitos de la Ley de Inmigración.

Entre los pasajeros en tránsito además de los turistas que ya cruzaron por la Habana en el viaje que dió el barco en dirección contraria a la que trae, figuran los doctores Charles Ferrer y señora y Charles Mc Caffub y Sra. y la señora Elsa Maigrat, esposa del Ministro de Francia en Costa Rica.

El Seatrain Havana llegó de New Orleans con wagones de carga general.

EL SANTA CECILIA

En el vapor Santa Cecilia, que llegará el próximo lunes, procedente del Sur, viajan Mrs. David P. Barrowns y Mrs. F. G. Adams, esposa e hija del Mayor General del Ejército de los Estados Unidos, David P. Barrons, ex Rector de la Universidad de California, y quienes asistirán al acto de la toma de posesión del mencionado General de su sitial como miembro de la Universidad de Berlín en la acción dedicada al Presidente Roosevelt; Miss Winifred Foster, gerente de publicidad de la Cornisch School de Seatle, Thomas Fogle, de la Karatan Rug Mills, Mr. Harris y señora, de la Malt Syrup Co., M. M. Meacham, veterano de las guerras americanas, que va a una Convención y Frederick S. Tadway e hijos, de la Radway Mc Cullough Seeds Inc.

NO COMA BAÑANDOSE

Siete accidentes por baño en la Playa de Regla, y un record de diez bañistas atacados por los tiburones frente al litoral de Marianao, es un porcentaje lo bastante estimable para que las autoridades intervengan enérgicamente para evitar nuevas víctimas.

Por su parte la Administración de la Playa de Regla, ya ha tomado sus medidas para advertir a los bañistas el peligro que representa el ingerir alimentos de cualquier clase y luego introducirse en el agua.

Unos grandes cartelones han sido fijados en distintos lugares del balneario y que dicen:

«No coma bañándose
Dr. Gustavo Varona».

También se han situado guardianes para que los tales letreros no sean destruídos por los numerosos vendedores que con tales postulados ven su negocio en peligro. Todo lo que ellos venden son comidas de difícil digestión.

El record de la Playa de Regla, con sus siete muertos, ha hecho que se estudie sobre las tales muertes y en todos los casos fueron distintas clases de congestiones las que determinaron parálisis de los miembros de los bañistas y como consecuencia perecieron por esas causas, según las diligencias de autopsias verificadas en todos los casos.

El último caso, el ocurrido al viejo empleado del DIARIO DE LA MARINA, señor Tomás Mediavilla, q. e. p. d., se determinó y comprobó que fué una embolia la causa determinante de su muerte, puesto que el infortunado Tomás sólo había penetrado en el agua a una altura que no pasó de las rótulas, cayendo como fulminado por una descarga eléctrica.

Con respecto a los ataques de los escualos, sobre los bañistas del litoral de Marianao, se sigue manteniendo el criterio que las causas determinantes son que el público al verse impedido de ir a las escasas playas con que cuenta la Habana, todas controladas por entidades particulares, se ven esos modestos ciudadanos obligados a tomar sus baños en lugares de peligro y a ello debe también ponerse remedio.

Todas las víctimas de esos ataques han declarado que hay un tiburón o tintorera de gran tamaño que es el que más acomete y llega hasta las mismas piedras del litoral y varias de las víctimas han dicho que fueron atacados cuando ya estaban sujetos a esas piedras, lo que es fácil comprender por cuanto de no haber ocurrido así, el enorme pez los hubiera llevado a distancia para devorarlos mejor.

Se asegura que varios valerosos pescadores de tiburones, se disponen a ir al lugar donde merodea ese tiburón para ver de darle caza.

BARCOS QUE SE ESPERAN

Hoy se esperan el Tivives, de Tela; el Virginia, de San Francisco; el Contessa de New Orleans y el Florida, por la tarde, de Tampa y Key West.

REGRESAN LOS EXCURSIONISTAS

Mañana sábado y en el turboeléctrico Oriente, regresarán los excursionistas cubanos que fueron a México y que han pasado una semana en la vecina república, visitando interesantes lugares.

BARCOS QUE SE ESPERAN

JULIO 28.
Tivives de Tela, Virginia de San Francisco, Florida de Tampa, Contessa de New Orleans.
JULIO 29.
Oriente de New York, Orizaba de Veracruz.
JULIO 30.
Peten de New York.

Por la vía aérea

MOVIMIENTO DE PASAJEROS EN EL INTERIOR

El Expreso Aéreo Regular «Guantánamo-Habana» número N. M-5 al mando del piloto F. Zobrist, co-piloto M. González, llegó al aeropuerto General Machado, procedente del interior, a las 12:15 p. m.

En este avión se registró durante la travesía, el siguiente movimiento de pasajeros:

De Guantánamo para Santiago: Luis D. Tejeda; de Santiago para Manzanillo: Manuel A. Coello; y de Manzanillo para Camagüey: Bartolomé Sariol, Fernando Gómez y Francisco Escarza.

PASAJEROS QUE SALIERON PARA EL INTERIOR

El Expreso Aéreo Regular «Habana-Guantánamo» No. N. M-7 al mando del piloto Schier, co-piloto A. Bullas, salió del aeropuerto General Machado, para el interior, a las 7.30 a. m. con los pasajeros siguientes:

Para Cienfuegos: Dr. Gustavo Alamilla y Dr. M. A. Brauley; para Santiago: Harold H. Staff, Rita B. Staff, M. Torrance y Capt. Morgan, y para Guantánamo: Dr. Jorge de Cubas y señora E. T. de Cubas.

PASAJEROS LLEGADOS DE MIAMI

Procedente de Miami, llegó a los muelles del Arsenal, de la Pan American Airways, a las 10:20 a. m. el hidroavión NC-752-V al mando del piloto Gaspar Swinson, con los siguientes pasajeros:

Clay Long, William F. Barry, Ruth Nickerson, Ruth Johnson, Antonio F. de Velazco, Beatrice Connellee, Julián S. Morris, Earn F. Connellee, Fred A. Morris, Victor de la Fuente, Clara Betsman, Clarence A. Betsman, y Amparo Nolset. Este avión trajo además 53 libras de correspondencia aérea y expreso.

PASAJEROS QUE SALIERON PARA MIAMI

Con destino a Miami, salió de los muelles del Arsenal, a las 2.59 p. m. el hidroavión NC-752-V al mando del piloto Gaspar Swinson, conduciendo a los pasajeros siguientes:

Rosa I. Clark, Antonio Tenreiro y Bernard C. Backus. Además conducía 56 libras de correspondencia aérea y expreso.

LIMITES FIJADOS PARA LOS GRANOS EN N. YORK

NUEVA YORK, julio 27.—Luis Mendoza y Cía.—La Bolsa de Granos ha fijado para hoy los siguientes límites máximos y mínimos para el trigo: Julio 1.04½-90; septiembre 1.07⅜-92; diciembre 1.10⅞-95; mayo 1.15⅜-100.

Para el maíz: julio 58½-48½; septiembre 62⅜-53; diciembre 68-; mayo 73⅛-63⅛.

Para la avena: julio 44⅜-36; septiembre 45⅞-37⅞; diciembre 49-41¾; mayo 53½-45½.

Para el centeno: julio 82-66.

Eliminación de Saldos.
Hoy es día de eliminación en la Sección de Uniformes, Delantales y Vestidos Económicos. Prendas todas de excelente calidad y estilo, que se eliminan a precios muy bajos por estar desurtidas de tallas.
Uniformes en varios estilos, blancos, azules, a listas, beige y negro 75 y 95c.
Infinidad de estilos de delantales blancos, negro y de color .... 20, 25 y 30c.
Vestidos de holán y guarandol de hilo color entero con bordados y otros detalles 2.00
SEGUNDO PISO
El Encanto

!a Varadero el domingo!
Pasando primero por LA CASA GRANDE para equiparse de los más modernos artículos de playa.
Trajes de baño:
de pura lana, modelos muy sugestivos . . . preciosos. Rebajados a
1.95 y 2.50
Una colección de los trajes más originales de la temporada de magnífica lana, desde
3.50
Zapatillas
y SANDALIAS de goma, de tacón alto, de medio tacón o sin tacón, desde
50c.
Accesorios:
Gorros, cinturones, bolsas, etc Todo nuevo, todo modernísimo. Precios muy razonables.
Primer piso.
AVISO: Mañana es el día del regalo del soberbio refrigerador COPELAND. Aproveche esta gran oportunidad.
INFORMESE AL COMPRAR.
La Casa Grande

Nuevo horario para el reparto de paquetes.
La nueva ley de cierre de los establecimientos de 12 a 2 p. m. nos obliga a cambiar el horario del envio de los paquetes. Queda, desde ahora, establecido en esta forma: A las 9 a. m., a las 2½ p. m. y a las 5 p. m. Lo que se venda después de las cinco de la tarde será entregado en el reparto del día siguiente de las 9 a. m. Hacemos esta aclaración para que nuestros clientes, cuando tengan interés en utilizar inmediatamente los objetos comprados después de las horas señaladas hagan el favor de llevar los paquetes para evitarse demoras que les perjudiquen.
El Encanto

Oferta EXCEPCIONAL DE MANTELERIA.
La mesa es un símbolo de elegancia íntima.
"Vista" la suya elegantemente aprovechando las posibilidades económicas de los grandes surtidos de "EL ENCANTO" en esta oferta excepcional.
Algunos ejemplos tomados al azar:
Juegos de mantel de alemanisco de color entero: rosa, azul, salmón, verde, oro, con 6 servilletas 2.50
Juegos de mantel de holanda de hilo crudo a cuadros en colores; tamaño 2x2½ varas, con 6 servilletas 2.75
Juegos de mantel de granité blanco con finos bordados de diseño muy bonito; tamaño 2x2 varas, con 6 servilletas 3.50
Juegos de mantel de granité blanco con franjas de color 3.50
Manteles sueltos de alemanisco en blanco, con franjas de color, desde 0.75
PRIMER PISO.
El Encanto
Horas de tienda: de 8½ a 12 y de 2 a 6.

M.E.C.D. 2016

9A SECCION Z

TELEFONOS:
Dirección. A-4151
Jefe de Redacción. A-3205
Sección de Sports. M-7311

DIARIO DE LA MARINA

TELEFONOS:
Quejas M-7911
A. Clasificados. . . A-3333
Agencia Marianao. FO-7380

6A SECCION Z

AÑO CI — ACOGIDO A LA FRANQUICIA POSTAL — HABANA, VIERNES, 28 DE JULIO DE 1933 — EL PERIODICO MAS ANTIGUO DE CUBA — PAGINA TRECE

LA ACTUALIDAD

LA NUEVA CRISIS MINISTERIAL

Por LEON ICHASO

Esos síntomas de la nueva crisis ministerial española de que nos habla el cable no son ninguna novedad. Comenzaron a advertirse casi el mismo día que se resolvió la anterior. Iban dentro del mismo Gabinete, que a pesar de algunas modificaciones era en su esencia y en su política el mismo que el anterior. En aquel seguían imperando los socialistas. Y en el actual también. En el primero, los ministros radicales socialistas apoyaban incondicionalmente a dichos socialistas a pesar de las protestas de un importante sector de este partido que no estaba conforme con esa colaboración cerrada y sumisa. En el segundo, proseguían los aludidos ministros radicales socialistas al lado de Largo Caballero y sus compañeros ratificándoles su cooperación.

El Presidente del grupo federal Franchy Roca, que a pesar del disentimiento de algunos correligionarios suyos tan señalados y autorizados como el señor Pi y Arsuaga, hijo del famoso repúblico Pi y Margall, admitió la nueva cartera de Comercio, puso como condición que la Ley de Defensa de la República o iba a ser derogada o no se había de aplicar en lo sucesivo. Continuó sin embargo aplicándose y aun se han recrudecido sus rigores en estos momentos con motivo de la supuesta intentona revolucionaria achacada por los socialistas heterodoxos a la absurda y quimérica amalgama de las derechas con los anarcosindicalistas y los comunistas. Laboraba asimismo Franchy Roca desde su entrada en el Gabinete por una amnistía amplia sin ninguna clase de exclusivismo. Pero ha tropezado también con la intransigencia del referido sector socialista empeñado en excluir de dicha amnistía a determinados elementos políticos.

El desacuerdo de los radicales socialistas con los ministros de su agrupación que continúan en el Gabinete se ha agravado ahora de tal modo, que han entregado al Gobierno el programa mínimo al cual quieren que se ajuste su permanencia en el Poder. Entre sus bases figura la derogación de la Ley de Términos Municipales que los socialistas se empeñan en no suprimir de ningún modo, a pesar de los muchos y hondos perjuicios que está causando a los obreros. Es que les sirve para reforzar su caciquismo en dichos Términos.

Hay otras causas que han venido a agravar la actual crisis ministerial. Se agudizan cada vez más las divergencias y las incompatibilidades entre el Presidente del Congreso y de la Unión General de Trabajadores, Julián Besteiro y el Ministro de Trabajo Largo Caballero. El señor Besteiro ha ratificado públicamente las acusaciones de dictadura y de aferramiento perpetuo y contumaz al Poder lanzadas en Asturias contra su correligionario el antiguo Consejero de Estado bajo la dictadura de Primo de Rivera. El señor Besteiro ha vuelto a combatir duramente en un discurso el proceder y los ahincos continuistas y dictatoriales del señor Largo, porque los considera sobremanera nocivos y mortalmente peligrosos para la agrupación socialista y para España. Esta actitud decidida del señor Besteiro, a quien le siguen los elementos más ortodoxos, más puros y más sensatos del socialismo español, hace cada vez más violenta la continuación del ministro de Trabajo y de sus compañeros en el Poder.

Por otra parte el ministro de Gobernación señor Casares Quiroga ha llegado a decir que «ya no puede más; Que con los socialistas en el poder no se puede gobernar;. Contrariale además a este ministro la persistencia con que se quiere ratificar el Tratado comercial con Uruguay contra el cual han protestado sus paisanos los gallegos y los diputados de su grupo la Orga, de tal suerte que han amenazado con renunciar a sus puestos en el Parlamento si viene la temida ratificación. Se ha conseguido repetidas veces retener la dimisión presentada por el señor Casares Quiroga. Pero se asegura que al fin ha de verse obligado a presentarla irrevocablemente con el pretexto de su quebrantada salud.

Agrégase a estos motivos de crisis el descontento del actual ministro de Instrucción Pública, señor Barnés quien se lamenta de la herencia que le dejó el anterior respecto a la sustitución de las Congregaciones Religiosas en la enseñanza. Tropieza el señor Barnés con la imposibilidad de poder cumplir a plazo fijo y perentorio —para el 1o. de Octubre— las obligaciones que se firmaron.

Se afirma también con insistencia que el mismo Primer Ministro, señor Azaña desea resolver de una vez este problema o entregarles el Poder enteramente a los socialistas, para que sean ellos los responsables únicos de los actos y de sus orientaciones, o constituyendo un gabinete de coalición republicana. Es esta última la misma solución que se indicaba en el proceso de la crisis anterior. Pero, puede ir se a ella sin que, como se proponía también entonces, se disuelvan las Cortes Constituyentes, las cuales se han prolongado ya con exceso y se proceda a las elecciones parlamentarias? Si retirados los socialistas del Poder pasasen como es muy probable, a la oposición, ¿podría subsistir con el actual parlamento el nuevo gabinete de coalición republicana?

Cese de los socialistas en el Gobierno, disolución de las Cortes y nuevos comicios: ese es a nuestro juicio el único camino por donde en España se puede quizás llegar a la ansiada normalidad y estabilidad.

Paralizada la vida de Valencia por la huelga de protesta contra el fascismo

Reconocido el soviet por España, se hará enseguida un pacto comercial

Se tiene entendido que León Trotzky, que está desterrado en Turquía, será nombrado embajador en España, después de perdonado

En la nota que el Gobierno español acordó ayer enviar al Comisario de Relaciones Exteriores de Rusia, dice que «considera necesario que se establezcan relaciones diplomáticas y económicas y está dispuesto al inmediato cambio de Embajadores y a negociar un Tratado comercial»

MADRID, julio 27. (AP.)—El Presidente de la República y el gabinete decidieron en el consejo de ministros celebrado hoy en el Palacio presidencial extender reconocimiento al actual régimen soviético de Rusia.

Hace más de un mes llegaron a España dos personajes del Soviet de Rusia que, según anunciaron algunos periódicos entonces, habían venido para gestionar con el Gobierno el reconocimiento del gobierno bolsheviki.

Se tiene entendido que León Trotzky, ex comisario de la Guerra de Rusia, que se encuentra desterrado en Turquía por orden de Stalin, se reconciliará con el Gobierno soviético y que será nombrado primer Embajador de la Rusia bolsheviki en España.

Los periódicos de esta capital publican mensajes recibidos desde Francia, en los cuales se dice que León Trotzky, caso de reconciliarse con Moscú y ser nombrado Embajador de Rusia en España, será trasladado después, con el mismo cargo, a los Estados Unidos, cuando el Gobierno de Washington reconozca a la Unión de las Repúblicas Soviéticas.

Agregan que Trotzky ha celebrado ya conferencias con el Comisario de Relaciones Exteriores, Maxim Litvinoff, en Royat, Francia.

La resolución de reconocer el Gobierno soviético de Rusia se tomó en el consejo de ministros celebrado en Palacio, bajo la presidencia de Alcalá Zamora.

Algunos políticos presagiaban la crisis del gabinete como resultado de las disensiones internas que existen en el mismo, creadas por la actitud de Franchy Roca con relación a la Ley de Defensa de la República, de Casares Quiroga respecto al tratado de comercio con el Paraguay y la lucha que sostienen radicales socialistas y catalanes por la vacante en el ministerio de Justicia pero al parecer el primer ministro Azaña ha logrado vencer, hasta ahora, las dificultades.

Han de transcurrir, sin embargo, varios días antes de que se anuncie oficialmente el renocimiento del Gobierno de Rusia, pues entre Madrid y Moscú habrá antes un cambio de notas.

Se dice que el restablecimiento de las relaciones entre los dos países significará que habrá un Embajador y un cónsul general de Rusia en Madrid con su correspondiente personal subalterno. Barcelona tendrá un cónsul general y habrá cónsules en las principales ciudades españolas. Se supone que sumarán cincuenta los funcionarios bolsheviks que vendrán a España, así que oficialmente queden restablecidas las relaciones diplomáticas entre los dos Gobiernos.

Recientemente, además de los dos personajes soviéticos denunciados por la prensa derechista, llegó a España una misión rusa para inspeccionar los astilleros y arsenales en relación con los propósitos del Gobierno de Moscú de construir buques de guerra en este país. La delegación visitó también las fábricas de aceros y otras industrias y ha sostenido conversaciones con el Gobierno español acerca de los medios de intensificar el comercio entre las dos naciones.

El alcalde de Valencia ha enviado un mensaje al Gobierno de Madrid protestando contra el reconocimiento del régimen soviético de Rusia, diciendo que será motivo de una campaña contra España por parte de los países que compran grandes cantidades de frutas españolas.

LA NOTA DEL GOBIERNO A LA COMISARIA DE ESTADO RUSA

MADRID, julio 27. (AP.)—A la terminación del consejo de ministros celebrado hoy en Palacio bajo la presidencia del Jefe del Ejecutivo, señor Alcalá Zamora, el ministro de Estado, don Fernando de los Ríos, manifestó a los representantes de la prensa que en breve comenzarán las negociaciones para un tratado de comercio entre los Gobiernos de Madrid y Moscú.

El ministro de Estado facilitó a la prensa copia de la nota que el Gobierno español envía al Comisario de Relaciones Exteriores de Rusia, Maxim Litvinoff, la cual dice:

«Impelido por el deseo de consolidar la paz general y estrechar las relaciones amistosas entre España y la República soviética, el Gobierno español reconoce al gobierno soviético de facto y de jure como un gobierno legal y soberano.

»Por tanto, el Gobierno español considera necesario que se establezcan relaciones diplomáticas y económicas formales entre los dos países y está dispuesto a proceder al inmediato cambio de Embajadores y a comenzar las negociaciones para un tratado comercial que sirva de base para las relaciones comerciales.»

El periódico «La Voz», refiriéndose a la situación económica entre España y Rusia dice hoy que los Estados Unidos parecen dispuestos a reconocer al Gobierno moscovita por razones económicas.

Agrega «La Voz» que España compra petróleo a Rusia por valor de 40.000.000 de pesetas anuales y que los soviets consumen anualmente mantequilla española por la suma de 10.000.000 de pesetas. El periódico espera que como resultado del reconocimiento de Rusia mejore la balanza comercial.

Menciona «La Voz» que en muchos centros se abrigan temores en el sentido de que las oficinas consulares soviéticas que se establecerán en España como resultado del reconocimiento de Rusia serán otros tantos centros encargados de realizar propaganda soviética en este país y agrega que, teniendo en cuenta la posibilidad de que tal cosa pueda ocurrir, es preciso que el Gobierno adopte las medidas del caso para que semejante cosa no pueda ocurrir.

El reconocimiento de Rusia parece contar con apoyo en el Congreso diciéndose que no le faltarán los votos de las minorías representadas en el Gobierno de Azaña.

EL DOCTOR BASCUA CANDIDATO A EMBAJADOR EN MOSCU

MADRID, julio 27. (AP.)—En los círculos ministeriales se afirma que el candidato al cargo de Embajador de España en Moscú, que se nombrará después que se haya anunciado oficialmente el reconocimiento del régimen soviético, es el doctor Bascua, ex director general de Seguridad Pública.

Dícese, sin embargo, que son muchas las personas que aspiran a ese puesto, incluso Luis Araquistain, a quien sustituirá Luis Zulueta en la Embajada en Berlín y el señor Julio Alvarez del Vayo, actual Embajador español en México.

DECLARACION SOBRE EL RECONOCIMIENTO DE RUSIA

MADRID, julio 27. AP.—Comentando el acuerdo del Gobierno de reconocer el régimen soviético de Rusia el jefe parlamentario de los radicales republicanos, señor Martínez Barrios, ex ministro de Comunicaciones, dijo:

«Es un paso lógico teniendo en cuenta que España es una República democrática.»

Antonio Laura, vicepresidente del Congreso, dijo:

«Si España, bajo la nueva democracia, espera que el mundo la reciba con los brazos abiertos, no hay razón alguno para demorar el reconocimiento del régimen soviético.»

Balbontín dijo: «Aunque efectuado el reconocimiento de Rusia como un asunto de rutina, lo aplaudo.»

El jefe parlamentario de los socialistas, señor De Francisco, manifestó:

«Es la consecuencia natural y lógica de la política de la República.»

Companys, ministro de Marina y ex abogado de los sindicatos de Barcelona, declaró que el acuerdo «simboliza que España es un país libre y que está a la altura de las grandes repúblicas.»

Leon Trotzky

Un homenaje a Barberán y Collar en Sevilla

Tendrá lugar en el aeródromo de Tablada, en Sevilla. Tomarán parte los cónsules y el pueblo

SEVILLA, julio 27 (AP)—El comandante del aerodromo de Tablada anunció hoy que en breve se celebrará una manifestación en homenaje a la memoria de los aviadores Mariano Barberán y teniente Joaquín Collar hasta el sitio en que ambos militares partieron en el aeroplano «Cuatro Vientos» rumbo a Cuba.

La manifestación tendrá carácter popular, a cuyo efecto el comandante del aerodromo ha invitado a que participen en ella los funcionarios del gobierno, los cónsules de todas las naciones, especialmente los de Cuba y México, y el pueblo.

Aun no se ha anunciado el programa del homenaje a los héroes del «Cuatro Vientos», señores Barberán y Collar, que después de un magnífico vuelo a Cuba se perdieron cuando se dirigían a Ciudad México.

El cuerpo de carabineros y su nuevo jefe

El general de brigada García del Moral ha sido nombrado en lugar del General Garrote

MADRID, julio 27 AP.—El presidente de la República, señor Alcalá Zamora firmó hoy un decreto nombrando al general de brigada Elisio García del Moral para el destino de Inspector General del Cuerpo de Carabineros, sustituyendo al general Emilio Garrote.

Otro decreto firmado por el presidente dispone la organización de la enseñanza secundaria en Cataluña, reemplazando la que daban en sus escuelas las congregaciones religiosas de acuerdo con lo que dispone la Ley de Congregaciones y confesiones religiosas aprobada recientemente por el Congreso.

APROBADA LA PROMULGACION DE LA LEY ELECTORAL

MADRID, julio 27 AP.—El consejo de ministros ha autorizado hoy la promulgación de la Ley Electoral así como la transferencia de los poderes territoriales en Cataluña.

El Macon en el mástil del Graf Zeppelin

Sevilla proyecta que las obras del mástil empiecen el día 1ro. del año próximo

SEVILLA, julio 27 AP.—El cónsul de los Estados Unidos en esta ciudad se ha dirigido a las autoridades solicitando datos acerca del mástil de amarre que se proyecta erigir en el aerodromo de Tablada con motivo de la visita que piensa hacer en breve a esta ciudad el dirigible de la armada americana «Macon».

Las autoridades del aerodromo dicen que se proyecta comenzar las obras de construcción del aerodromo el día primero de enero del año próximo, estimándose que el mástil quedará terminado en el mismo año.

PODRA ATERRIZAR EL «MACON» EN EL MASTIL DEL GRAF ZEPPELIN

SEVILLA, julio 27 AP.— Los funcionarios del aerodromo de Tablada informaron hoy al Consulado de los Estados Unidos que los preparativos para la visita del «Macon» probablemente estén terminados a fines del presente año. Dicen que el dirigible americano podrá utilizar el mastil de amarre del Graf Zeppelin que se inauguró el 11 de este mes, pero que tiene que instalar un equipo de gas, pues el que se encuentra en el aerodromo pertenece a la Zeppelin Company.

Otra protesta de un cónsul de EE. Unidos

La formuló muy enérgica el cónsul americano en Barcelona contra 2 nuevas detenciones

BARCELONA, julio 27. (AP.)—El cónsul general de los Estados Unidos en esta ciudad, Mr. Dawson, ha formulado hoy una enérgica queja contra el jefe de la policía de Barcelona.

Protesta el cónsul general del arresto, ordenado por el jefe de la policía, de los ciudadanos americanos Mr. Paul Peterzell y su esposa, de Filadelfia.

Los esposos Peterzell habían presentado una denuncia ante las autoridades diciendo que desde principios del presente mes numerosas piezas les habían sido robadas del automóvil. Días pasados se presentaron a la policía diciendo que no podían permanecer más tiempo para declarar en el sumario y que intentaban abandonar el territorio español.

El Jefe de la Policía, enterado del propósito de los norteamericanos, ordenó que fueran detenidos.

LA ASOCIACION MEDICA NACIONAL CELEBRARA UN BANQUETE ANIVERSARIO

Para el día 20 del próximo mes de agosto está señalada la fiesta con la que se celebrará el primer aniversario de la constitución de la Asociación Médica Nacional, siendo el acto primordial un gran banquete que tendrá lugar en el roof del hotel «Plaza», al cual concurrirán, además de las autoridades, las directivas de los centros regionales. También ha prometido asistir el embajador de España en esta capital, don Luciano López Ferrer.

Reina gran entusiasmo entre los miembros de dicha Asociación por tan fausto acontecimiento, esperándose que dicha efemérides sirva para intensificar más aún los lazos de solidaridad y afecto entre los asociados.

EL PRINCIPE DE GALES Y EL COMANDANTE FREY PIERDEN EN EL HOYO 17

LONDRES, Inglaterra, 10 de julio de 1933. —El Príncipe de Gales jugó ayer un match de golf formando parte de un «foursome» en el cual su compañero era el Comandante F. R. M. Fryer, de la Household Brigade, y la pareja contraria el señor Frederick Snare, Presidente del Country Club de la Habana, y el señor W. H. Conroy, ambos miembros del team americano «Seniors» que está en este país preparándose para competir por el campeonato de la «United States Seniors Golf Association», en fecha próxima contra los Canadienses e ingleses.

Cincuenta hombres se niegan a salir de las minas hasta que se acceda a todas sus demandas

Al ser puesto ayer a debate, en el Congreso, el proyecto de ley de rentas rurales, fué duramente combatido aquél por los diputados agrarios, afirmando que será muy nocivo

MURCIA, julio 27. (AP.) Cincuenta mineros de las minas de Fuensanta, se declararon en huelga hoy en señal de protesta contra las malas condiciones de trabajo existentes. Los cincuenta hombres se apoderaron de la mina, de la cual se han negado a salir, diciendo que permanecerán en ella hasta que los patronos accedan a sus demandas.

PARALIZADO EL COMERCIO EN VALENCIA

VALENCIA, julio 27. (AP.) El comercio de esta ciudad está prácticamente paralizado debido a la huelga socialista, ordenada en señal de protesta contra el avance del movimiento fascista.

FEDERICO BERENGUER QUIERE RESIDIR EN S. SEBASTIAN

MADRID, julio 27. (AP.) El general Federico Berenguer, que se encuentra confinado en Irún, se ha dirigido a la Comisión de Responsabilidades del Congreso, solicitando autorización para trasladarse a San Sebastián, donde tiene el propósito de dedicarse a negocios.

Dice el general Berenguer que en Irún no le es posible atender a su subsistencia.

La Comisión de Responsabilidades estudia la petición del general Berenguer y resolverá en breve.

COMBATEN LOS AGRARIOS EL PROYECTO DE LEY DE RENTAS RURALES

MADRID, julio 27. (AP.) El Congreso celebró hoy una sesión corta discutiendo el proyecto de ley sobre rentas rurales que anunció ayer el jefe del Gobierno que se pondría a debate en el día de hoy.

Los diputados agrarios, conforme se predecía, combatieron duramente el proyecto, afirmando que causará enormes daños a la nación lo mismo que a los intereses agrícolas.

El catedrático de la Central, señor Felipe Sánchez Román, pronunció un vigoroso discurso combatiendo el proyecto de rentas rurales que, dijo, no ha tenido en cuenta las diferencias que existen entre las distintas regiones de España, dándoles el mismo trato.

Afirmó el señor Sánchez Román que el autor del proyecto parece ignorar que las condiciones en las regiones españolas varían, llegando a ser diametralmente distintas en el Norte y en el Sur, en Levante y en la frontera con Portugal.

Esta noche no se celebrará sesión nocturna por haberlo pedido el jefe radical Guerra del Río.

LOS FABRICANTES DE TABACO PROPONEN UNA TARIFA MINIMA EN E. U.

WASHINGTON, julio 27. (AP).—Los fabricantes de tabaco han sometido a la aprobación de los administradores de la ley de rehabilitación económica un convenio comprometiéndose a establecer salarios mínimos de 12 pesos a 15 pesos y la semana de 40 horas.

S. Clay Williams, presidente de la R. J. Reynolds Tobacco Company, que presidió la comisión que redactó el convenio, dijo que había sido aprobada por compañías que representan el noventa por ciento de las fábricas americanas.

Como en el caso de los industriales de tejidos, la industria del tabaco elimina el trabajo del niño, estipulando que no se dará ocupación a los menores de 16 años.

El convenio establece que los salarios mínimos para todos los empleados deberá ser de 15 pesos a la semana en las ciudades de más de 500 mil habitantes; de 14.50 en las ciudades entre 250 mil y 500 mil; de 14 a la semana en ciudades de 2,500 a 250,000 habitantes.

Un libro que causará sensación

Un volumen de más de **200 páginas**, con **34 grabados.**

SALDRA EL PROXIMO SABADO, DIA 29.

Ricardo VILLARES, Jefe de Redacción **y Fco. C. BEDRIÑANA** Redactor del

DIARIO DE LA MARINA

han escrito unas páginas vibrantes de emoción, que serán un documento histórico.

El precio de esta obra—que se está imprimiendo en la editorial P. Fernández y Cía.—está al alcance de todos los bolsillos: **50 CENTAVOS EL EJEMPLAR.**

Los pedidos a los autores, al Apartado 1051.

Para envíos al interior debe acompañarse el precio del franqueo.

Otra corrida de las ferias en Valencia

El diestro Ortega realizó con la muleta una faena muy estupenda. Dió vuelta al ruedo

VALENCIA, julio 27 AP.— Se ha celebrado otra de las corridas de Feria en esta ciudad, con toros de Encinas, que resultaron pequeños y blandos, siendo protestados por el público.

Antonio Marquéz, lidió bien con la capa al primero, quedando deslucido en banderillas y mal con la muleta y la espada. Toreó al segundo bicho a distancia provocando grandes broncas en el público cuando le tocó matar.

Ortega cumplió con la capa en su primer toro, al quem ató bien, siendo ovacionado y recibiendo a petición del público una oreja. Lidió regularmente con la capa al segundo, pero con la muleta realizó una faena indescriptible por lo pinturera y artística, recibiendo las orejas y el rabo y dando la vuelta al ruedo en medio de grandes ovaciones.

Laserna se lució con el capote y fué eficaz con el estoque en el primer toro, al que mató bien siendo perior con la capa y valiente con la muleta, aunque la fortuna no le acompañó en el momento de pinchar.

LOS REPORTERS DEJAN LA RESIDENCIA DE URSCHEL, FACILITANDO EL RESCATE

OKLAHOMA CITY, julio 27. (AP). —Sumamente nerviosa y aparentemente al borde de un colapso completo, Mrs. Charles F. Urschel, esposa del millonario secuestrado, conferenció hoy con los reporters de la prensa, los qua acordaron retirarse de la residencia del famoso petrolero, para facilitar el contacto con los secuestradores.

Mrs. Urschel y un grupo de amigos íntimos, dijeron que los secuestradores no estaban dispuestos a comenzar las gestiones mientras la casa estuviera llena de gentes. De acuerdo con los periodistas, uno de los familiares del secuestrado, dará partes diarios a la prensa.

ESPAÑA

POLITICOS Y PRENSA

FRAGMENTOS

Para el DIARIO DE LA MARINA

RENUNCIA DE DON ALFONSO DE BORBON Y BATTENBERG A LOS DERECHOS DE SUCESION A LA CORONA DE ESPAÑA

«Señor: Vuestra Majestad conoce que mi elección de esposa se ha fijado en persona dotada de todas las cualidades para hacerme dichoso, pero no perteneciente a aquella condición que las antiguas leyes españolas y las conveniencias de la causa monárquica, que tanto importan para el bien de España, requerían en quien estaría llamada a compartir la sucesión en el Trono, si se restableciese por la voluntad nacional.

Decidido a seguir los impulsos de mi corazón, más fuertes incluso que el deseo que siempre he tenido de conformarme con el parecer de Vuestra Majestad, considero de mi deber renunciar previamente a los derechos de sucesión a la Corona, que eventualmente, por la Constitución de 30 de junio de 1876, o por cualquier otro título, nos pudieran asistir a mí y a los descendientes que Dios me otorgara.

Al poner esa renuncia, formal y explícita, en las augustas manos de Vuestra Majestad, y, por ellas, en las del país, le reitero los sentimientos de fidelidad y de amor con que soy, señor, su respetuoso hijo.—**Alfonso de Borbón.** Lausanne, 11 de junio de 1933».

LOS COMUNISTAS Y LA VIRGEN DEL ROCIO

Un cronista madrileño, que ha pasado una breve temporada en Sevilla, relata a vuela pluma en un periódico sus breves impresiones ante la clásica y tradicional romería del Rocío. Y de todas las cosas que vio la más notable fué que en la puerta de una taberna de Triana, entre ofrendas piadosas y exaltaciones de alto misticismo sevillano, había un gran cartel, que decía así: «¡Vivan el comunismo alemán, el comunismo ruso y la Virgen del Rocío!» ¡Pintoresco cartel! Pintoresco cartel que, a través de su pintoresquismo, deja traslucir todo el espíritu zumbón del buen humor sevillano.

D. FELIPE SANCHEZ ROMAN CONTRA DON MANUEL AZAÑA. EN LA CAMARA:

«Para otorgaros nuestra confianza y nuestro concurso—vino a decir—necesitamos saber cuáles son vuestros propósitos, cuál vuestro programa. Habéis hablado de traer a discusión los proyectos pendientes y de hacer cumplir las leyes ya votadas. Pero, ¿cómo? Todas las leyes deben ser cumplidas y a todo Gobierno se le supone esa obligación. No obstante, ¿sabemos cómo habéis preparado el cumplimiento de la ley de Congregaciones? ¿Y el de la ley Agraria, que casi no contiene mas que indicaciones metódicas? ¿Con qué otras leyes la complementaréis? O, mejor dicho, ¿con qué leyes realizaréis lo que en esa no es sino un compromiso, una promesa? ¿Cómo sois tan ciegos que habláis del bienestar inmediato que se desprenderá de esa aplicación, si es evidente que una reforma de tal tipo provocará por el momento trastornos en la riqueza pública? ¿Habéis pensado en ello? ¿Habéis pensado en que las leyes sociales ya aprobadas están siendo objeto de una interpretación parcial que las convierte en desmoralizadoras de la economía y en instrumento injusto y mal manejado de la lucha de clase? ¿Creéis que basta con decir «fomentaremos los negocios» para que los negocios se sientan súbitamente robustecidos? Yo no sé con quién está la opinión pública, pero sé que no tiene ningún motivo de estar con el Gobierno ni con las oposiciones, porque ni el uno ni las otras tienen programa ni saben lo que han de hacer».

D. MIGUEL MAURA VE LA VIGA EN OJO AJENO, PERO...

De «A B C»

«Esta República — afirma el famoso documento—no es la del 14 de abril». Exacto; no es la del 14 de abril, ni, sobre todo, la del 12; pero es la misma del 10 y del 11 de mayo de 1931, cuando el ministro de la Gobernación de entonces no quiso o no pudo reprimir los vergonzosos desmanes que se produjeron; cuando, con menoscabo de una libertad que ahora echa de menos, clausuró un Círculo político que intentaba actuar dentro de la más estricta legalidad, y encarceló a sus directivos; cuando, haciendo caso omiso del Estatuto promulgado por decreto del Gobierno provisional suspendió en período preelectoral los más importantes periódicos derechistas de España. Fué entonces también cuando, ante la paciente expectación de la fuerza pública, se quemaron en Madrid y en toda España cerca de un centenar de iglesias y conventos, sin que el ministerio de la Gobernación (don Miguel Maura) dimitiera, prestando así su asentimiento a la pasividad del Gobierno ante aquellos crímenes, después de haber deshecho—se le ha recordado recientemente—los Ayuntamientos derechistas, elegidos en las elecciones más puras que se han verificado en España y entregárselos a los socialistas. En aquellos primeros meses de República, la cuestión religiosa empezó a «envenenar las relaciones sociales de los españoles y agraviando el fuero de millones de conciencias», fué detenido por orden de D. Miguel Maura un insigne purpurado español, que, sin el menor agravio ni protesta contra el régimen nuevo, había cometido el delito de intentar la defensa de los derechos de la Iglesia española.

Estos son hechos que están vivos en la memoria del país. Dice mucho y bueno el escrito de los republicanos conservadores. ¿Pero no sobra nada? ¡Ah!, si la vida pública es una sucesión coherente de actos y responsabilidades, y los pueblos no tienen otro criterio para juzgar y elegir que el acierto, la visión clara o los errores indisculpables y preñados de consecuencias de quienes aspiran a regirlos, nos atreveríamos a pensar que sólo está de más en el famoso manifiesto el nombre del primero de sus firmantes.

Barcelona, junio de 1933.

El transcriptor,
Un ocioso

Protesta por el discurso de Besteiro

El Partido Socialista no permitirá que sus afiliados vuelvan a emitir opiniones

MADRID, julio 27 AP.— La agrupación socialista de Madrid celebrará esta noche una reunión con el fin de estudiar una proposición que han presentado varios de los afiliados, en la cual se condena duramente la política y opinión del presidente del Congreso de los Diputados, señor Besteiro quien en un discurso pronunciado hace varias semanas en Asturias protestó contra la política dictatorial del ministro del Trabajo, Largo Caballero.

Los socialistas pretenden tomar un acuerdo en virtud del cual se prohibirá terminatemente a todos los afiliados al partido que emitan sus opiniones cuando estas sean contrarias a la política aprobada por la mayoría del partido.

LOS FAMILIARES DE LA SRTA. GAA DICEN QUE SE CASA

MADRID, julio 27 AP.— Los íntimos amigos y familiares de la señorita Gaa han manifestado hoy que son ciertas las noticias que ha publicado la prensa acerca de la próxima boda de la joven con el actual ministro de hacienda, señor Viñuales.

El secretario particular del ministro desmintió ayer la noticia de la boda.

PREMIER registered The Peak of Quality
Esta marca distingue a las camisas, de la más alta calidad

M.E.C.D. 2016

COMENZARAN HOY LOS JUEGOS FINALES POR LA COPA "DAVIS"

JOE JUDGE JUGARA DESDE HOY EN LA LIGA AMERICANA CON LOS RED SOX DEL CLUB BOSTON

SPORTS DIARIO DE LA MARINA SPORTS

PAGINA CATORCE — HABANA, VIERNES, 28 DE JULIO DE 1933 — AÑO CI

TOPICOS FUTBOLISTICOS
a cargo de PETER

MIENTRAS EL FOOT BALL ARGENTINO EVOLUCIONA HACIA EL BRITANICO, ESTE A SU VEZ LO HACE HACIA EL ARGENTINO

1924. París. El team uruguayo arrasa con todos sus adversarios en el Campeonato Olímpico; sus forwards, con pases cortos y precisos, avanzan en una línea hacia el arco contrario, hasta que uno de ellos, el mejor colocado, remata violentamente: ¡Goal!

Europa se asombra... e imita. Ya vemos al poco tiempo a los mastodónticos delanteros suizos, holandeses y alemanes, haciendo pases cortos al hombre y no al lugar donde éste «debía» estar, o tratando de hacer un dribbling tipo Scarone. Europa es una escuela por donde ha pasado un maestro excepcional: el team uruguayo.

1928. Amsterdam. La final reúne en un mismo field a los teams argentino y uruguayo. Hay un vencedor: el fútbol rioplatense. Triunfa la técnica en el pase corto y medio del dribbling que descoloca y termina por marear a las defensas. Nos envanecemos, creemos realizar el football más hermoso y positivo del mundo.

Mientras tanto...

DERRIBANDO VALLAS

1928. Inglaterra. Arsenal está realizando una campaña formidable: marca goals y más goals; La «W» que forma el ataque impera en las canchas inglesas; su centro-forward David Jack, por cuya transferencia pagó al Bolton Wanderers 10.000 libras esterlinas—en su puesto de avanzada aprovecha con gran oportunidad los pases de los dos estupendos insiders que tiene a su servicio, y el arquero adversario va a buscar la pelota a la red.

¿Y si el Arsenal viniese a Buenos Aires? Nos sonreímos. ¿Qué podría hacer aquí ese team, cuyo único mérito es el físico recio de sus hombres y su gran training, con su técnica unilateral, ante el estilizado foot ball rioplatense, al que hay que agregar la mentada «picardía criolla»?

Indudablemente, era mejor que no viniese.

1923. Buenos Aires. Era de cañoneros: Ferreyra, Lamanna, Barrera, Masantonio, etc. ¿Buscan ellos el juego, le distribuyen como lo hacia Sosa en 1924? ¿Para qué? Para todo eso están los insiders Peucelle, Sastre, Delgiudice, Rivarola, etc., que trabajan para que ellos hagan el goal.

La forma de ataque inglesa «W», ha dejado desalojada a la nuestra, pulida, exacta y vistosa, cuyo último exponente fué el maravilloso ataque de Estudiantes de la Plata.

LA NUEVA TACTICA

Este sistema de ataque requiere que la línea de forwards esté compuesta por wings veloces y de buen tiro y de dos insiders eximios gambeteadores capaces con su dribling de atraer a dos o tres contrarios, para luego efectuar el pase libre de adversarios al centro fordward, que debe ser un hombre de potente shot y de gran resolución frente a la valla rival.

Cuando Boca Juniors lo introdujo en nuestro medio, estaba en inmejorables condiciones para ponerlo en práctica, pues sus hombres reunían todas estas aptitudes y bástenos recordar que Tarasconi se cansó de hacer goals en 1928-29-30, admirablemente apoyado por Cherro y Kuko, y que cuando el rubio cañonero boquense perdió su empuje característico, Boca lo suplantó con Varallo pasando él de insider donde se convirtió, a su vez, en hábil preparador de pelotas que aquél traducía en goals.

En esta forma Boca conquistó el campeonato de 1931 y preparó el campo para que River Plate asombrara en 1932 con su formidable artillero, para llegar finalmente a la temporada presente en que cada club se lanzó a la caza del hombre capaz de ganarle un partido en un par de minutos con un par de sendos taponazos.

Ahora bien: ¿hemos ganado algo en espectáculo? ¿Tenemos acaso un team que desarrolle un juego como el de Racing, tantas veces campeón, o como el de Boca Junior que asombró a Europa con su juego depurado y técnico y sobre todo colectivo?

HACIA EL FUTBOL INGLES

Ya que insensiblemente, con el profesionalismo que exigió una mayor recidumbre en los jugadores, evolucionamos hacia el foot ball británico, volvamos la vista hacia Inglaterra y veremos algo que nos llenará de asombro. Los jugadores avanzando con pases cortos y medidos, los forwards atacando en una misma línea y choteando tanto el insider como el centro o el wing, practicando el mismo juego que nació en el Río de la Plata para ir a sentar sus reales, más enérgico y viril, en la rubia Albión y tendremos el caso curioso de: el foot ball argentino evolucionando hacia el británico y éste hacia el argentino.

ROD LARBAC.

ASOMESE A LA VIDA
vestido elegantemente.
london city
domina en el corte, confección y precio de sus trajes.
San Rafael, 16. — Teléf. A-6811.

TRIUNFO EL TEAM DEL FILADELFIA FRENTE AL ATLETICO DE XIQUES

El pasado domingo por la tarde en los terrenos de Ayesterán el potente team de Base Ball que dirige el joven Adalberto Martínez, Filadelfia Star se anexó un triunfo más a la cadena de victoria que viene construyéndo contra los muchachos del Atlético de Xique.

El desafío se desarrolló bajo inmensas jugadas maravillosas.

Los más distinguidos fueron, O. López con dos tubeyes; Baez, Federico, P. García que permitió solamente 4 hit en 3 inning y el joven manager Adalberto que en los otros 4 inning que actuó no permitió ni la sombra de un hit.

Esta es la sexta y tercera consecutiva de las victorias que tiene el renombrado club Filadelfia Star y solamente una derrota por margen de una carrera y en el décimo segundo innig.

Véase la anotación por entrada:

	C	H	E
A. Xiques: . .	101 010 010	4	4 0
Filadelfia . .	100 011 002	5	9 0

LIGANDO HITS EN EL NOVENO INNING GANA EL SAN LUIS

Crawford metió la decisiva con un oportuno «jilote» por encima del short-stop

ST. LOUIS, julio 27. (AP).—Los Cardenales de San Luis ligaron sus hits en el noveno inning y anotaron dos carreras que fueron suficientes para proporcionarles un triunfo de por 3 sobre los Reds de Cincinnati. Con ese éxito ganaron la serie completa.

Los Cardenales le batearon 11 hits a Smith, pero solo pudieron producir dos carreras. En el noveno, Martín, Watkins y Frisch bateaeron hits seguidos para empatar el score y Crawford metió la carrera decisiva con un oportuno safety por encima del short.

El score:

CINCINNATI

	V.	C.	H.	O.	A.	E.
Adams, 3b	3	0	0	1	2	0
Grantham, 2b	3	0	1	2	5	0
Hafey, cf	4	1	1	5	0	0
Moore, lf	3	1	0	3	0	0
Bottomley, 1b	3	1	1	10	0	0
Roettger, rf	4	0	0	1	0	0
Hemsley, c	2	0	0	2	0	0
Manion, c	0	0	0	0	0	0
Bluege, ss	3	0	1	0	2	1
Smith, p	2	0	0	0	1	0
Rixey, p	0	0	0	0	0	0
Lucas (1)	1	0	1	0	0	0
Totales	28	3	5	24x10		1

(1) Bateó por Hemsley en el 7o.
(x) No había out cuando anotaron la decisiva.

STT. LOUIS

	V.	C.	H.	O.	A.	E.
Martin, 3b	5	1	2	3	3	0
Watkins, rf	5	2	3	1	0	0
Frisch, 2b	5	0	4	3	1	0
Crawford, 1b	4	0	2	8	0	0
Medwick, lf	4	0	0	1	0	0
Orsatti, cf	4	0	1	2	0	0
J. Wilson, c	4	0	0	6	2	0
Durocher, ss	4	1	2	3	0	0
Vance, p	2	0	1	0	3	0
Dean, p	1	0	0	0	1	0
Allen (1)	0	0	0	0	0	0
Totales	38	4	15	27	10	0

Anotación por entradas:

Cincinnati	000 200 100—3
St. Louis	001 001 002—4

Sumario:

Empujadores: Frisch 2, Bottomley 2, Martin, Lucas, Crawford. Two base hits: Frisch, Crawford, Hafey, Watkins. Home runs: Bottomley. Bases robadas: Smith, Watkins, Grantham. Sacrifices: Grantham, Crawford. Double plays: Lucs a Grantham a Bottomley; Martin a Frisch a Crawford. Quedados en bases: Cincinnati 3, St. Louis 12. Bases por bolas: Smith 1, Vance 2, Dean 2. Ponchados: Smith 3, Vance 4, Dean 2. Hits: a Smith 14 en 8 (no sacó out en el 9o.); Rixey 1 en 0; Vance 3 en 6; Dean 2 en 3. Pitcher ganador: Dean. Pitcher derrotado: Smith. Umpires: McGrew y Magerkurth. Tiempo: 2.16.

Asociación Cubana y Deportivo Sanso y si aun quedase algún desconforme con el match inicial, tenemos la seguridad de que éste servirá para llenar todas las aspiraciones.

Juegan el domingo, en Víbora Park, Deportivo Cruz Azul y Havana Electric en el turno inicial, y Atlético del Vedado y Víbora en el segundo.

En Cienfuegos actuará el conjunto de la Paramount, que lleva buena excursión.

¿TOSE?
ALQUITRÁN
Legítimo de
PINO POR SARRÁ

RESULTA EL GAME DE FORTUNA CONTRA REGLA UN BUEN IMAN PARA CONTENER EL DESFILE DE FANS. HACIA VARADERO

Aún cuando la atención de todo el mundo se dirige ahora hacia las regatas, el choque estelar de la semana, entre los nacionales amateurs, parece de interés y de reunir gran público

PROGRAMA BASEBOLERO DEL DOMINGO

(Por DAN)

Aun cuando la atención general de los fanáticos parece centralizarse en la Playa de Varadero, donde tendrán lugar mañana sábado y el domingo las competencias de natación y remos organizadas por el Comité Nacional de Regatas, un buen núcleo de entusiastas, de esos que no pueden dar el viaje, no han podido olvidar que también para el domingo esta marcado uno de los mejores encuentros de la temporada de base ball de los nacionales amateurs. Nos referimos al choque de los Blanquinegros del Fortuna y el Regla Sport Club, donde ha de someterse a muy difícil prueba al poderoso staff de lanzadores de ambos clubs.

Este choque de Blanquinegros y reglanos es la comidilla del día entre los amantes del baseball y su decisión parece tan difícil que nadie se atreve a dar una opinión concreta sobre su posible resultado. Desde luego los partidarios del Fortuna dicen que ganará su team, y los del Regla conceden todos sus votos al suyo, pero el grupo de imparciales se mantiene indeciso y afirma, sin que les falte razón, que el asunto será de cara o cruz, a decidirse en el mismo terreno.

No cabe duda que las dos novenas tienen sus fuerzas equilibradas, ni puede negarse que ambas tienen pitching en abundancia para resistir cualquier duelo que pueda presentarse. El Regla tiene en Betancourt a uno de sus más leales servidores y a un hombre a quien no es muy fácil ligarle tres hits y los Blanquinegros cuentan con los zurdos Zabala y Julián García que, entre otras «chucherías» tienen el record de no haber permitido anotación a sus rivales en los últimos 27 innings que han pitcheado.

Los comentarios que se hacen alrededor de este juego son grandes y nadie, excepción hecha de los más leales partidarios de ambos teams, se atreve a señalar a una ganador.

Y la pregunta que todos se hacen es precisamente: «¿Quién ganará el domingo?».

Los dos teams tienen chance. Están jugando buena pelota, suelen ligar sus hits con oportunidad, poseen magníficos directores, fildean como sueñan los apóstoles y tienen los mejores pitchers del campeonato.

Los nombres de Julián García y Betancourt suenan para ocupar el box en este encuentro, pero muchas cosas pueden ocurrir antes de que el pronóstico de los expertos cristalice. Mendizábal parece en buena forma y todavía queda al Regla el hurler Torres, que tiene una variedad de b[illegible] muy interesantes. Zabala es otro pitcher en quien los Blanquinegros pueden depender.

Los managers tienen fe ciega en sus jugadores y la masa fortunista, aunque habla ya de que los muchachos se están echando a perder, huyando un poco de las prácticas, espera otro triunfo espectacular, sea o no de nueve ceros.

EL RESTO DEL PROGRAMA

Los demás encuentros señalados tie también enormes interés, aunque no tanto como este game del Fortuna con el Regla. El Yara y el Cubaneleco se enfrentarán en el segundo turno del programa mercado para el Vedado y puede esperarse de ambos una buena demostración. Los Yaristas no están conformes con la demostración que brindaron el domingo último y van al match dispuestos a probar que seso siete errores que cometieron no volverán a darse en lo que resta de la seasión. Pancho Hernández le ayudará desde el box y esto significa que, aun cuando el Cubaneleco se ha levantado bastantes en los últimos días, el team llevará las mejores probabilidades para ganar y muy pocas para perder.

En Regla actuarán los teams del interior. En el primer turno aparecerán el Hershey con el Teléfonos, teniendo los telefonistas una responsabilidad muy grande en este match y en el segundo se verán las caras los muchachos del Vedado Tennis con el Deportivo de Cárdenas, a quienes deben derrotar sin la menor preocupación.

JUEGOS DE MAÑANA ENTRE LOS SOCIALES EN EL GRAN STADIUM DE «LA TROPICAL»

Un programa estupendo de enorme interés, que ha de provocar con toda seguridad una invasión considerable de fanáticos en el Stadium que la popularidad y eficiencia de la cerveza Tropical ayudó a construir, ofrecerá mañana la Liga Social de Amateurs, prestigioso circuito de aficionados que está brindando este año uno de los mejores campeonatos de baseball que se recuerda en Cuba.

Cubriendo el primer turno del mismo, como si tuviesen empeño de satisfacer desde temprano a los más exigentes espectadores, ofrecerá la Liga el interesante encuentro de los teams «Cuba» y «Deportivo Cruz Azul», donde la trouppe encabezada por Camarón Vázquez, con el eficiente Hermida en el box, tratará de propinar una seria batida a los muchachos de Magraner y Cepero. Después jugarán

El próximo 2 de agosto se cumplirán dos años de tan importante hecho cuyo honor cupo a los Red Sox, celebrándose el juego en el parque de los Braves; el Bambino quiso salvar la «negra honrilla» con una formidable línea sobre la cabeza del jardinero central, pero Oliver se llevó la bola en la punta del guante

LOS FAMOSOS MULOS DE MANHATTAN ACABAN DE JUGAR 301 DESAFIOS SIN HABER EXPERIMENTADO SIQUIERA UNA LECHADA HABIENDO RECIBIDO LA ULTIMA EN 1931

35,000 FANATICOS SE REUNIERON EN YANKEE STADIUM PARA VER COMO ALLEN VENCIA A FERRELL EN LA TANDA DE APERTURA

(Por Humberto PI MUÑOZ, corresponsal especial de sports)

LOS DEL "BETI JAI" HAN COMBINADO UN EXCELENTE PARTIDO

La noche de hoy promete resultar interesante y muy reñida como la del martes

Noche de gala fué para el Beti Jai la función del martes, donde en los palcos no cabía la concurrencia que con su presencia llenaron la petit cancha de donde es manager el popular Vizcaya.

El primer partido lo ganaron los blancos con bastante margen, pues aunque el partido parecía muy parejo resultó lo que dicen siempre los catedráticos: contra el debutante siempre, y éste era Pepín, que demostró tener juego, pero estar fuera de práctica; en este partido se lució mucho Mongo, acompañado de Castaño, que también jugó bien.

El segundo partido sucedió lo mismo que en el primero, perdió otro debutante que también demostró mucha habilidad y mucho manejo de cesta, este es Pedrito que también tuvo la mala suerte de que su compañero Evelio no diera una; en este patido demostró Calvo Mayor todo lo que él vale, pues nadie esperaba que trajera la derecha endiablada como la trajo, fué admirablemente secundado por el delantero Abelardo.

El tercer partido, o sea el estelar, se fué de calle por los azules que componían la pareja Vallejo Menor y Chicho contra los blancos Calvo Menor y Alvarez; Vallejo Menor hizo filigranas con la de Bilbao y los contrarios semiabochornados, no sabían dónde colocarse. Las damas quedaron encantadas con el juego de Vallejito.

El cuarto partido, o sea el de fin de fiesta, resultó un atraco por los blancos, el cachorrito Antolín y el de la derecha poderosa Ignacio Calvo, los cuales dejaron a sus contrarios en el cartón doce. La pareja azul integrada por Alvarez y Chicho, los cuales tuvieron que rendirse ante el poderoso juego de sus contrarios.

En vista del numeroso público que concurre a estas funciones y en evitación que la Bilbaína acaricie a cualquier espectador como sucedió anoche con el veterano Abelardo, el popular Vizcaya pondrá una malla para evitar estas desagradables caricias.

Entre el numeroso público que asistió a la función, haremos mención de Morales y Vallejo, este último vino para evocar recuerdos pasados, pues en este trinquete se inició como un excelente aficionado.

Entre los que se dedican a este interesante deporte hubo varias discusiones en que había cierto individuo que se encontraba capacitado para ganarle a Vizcaya mano a mano. Seguidamente le pregunté a éste a lo que me respondió: «a mí no hay que mandarme a buscar a Marquina, dicho individuo sabe dónde estoy, como diría mi amigo Mongoriofo. Vengan a comerme».

Primer partido a treinta tantos: Aguilar y Varona, blancos; Mongo y Castaño, azules.

Segundo partido a treinta tantos: Abelardo y Evelio, blancos; Pedrito y Pepín, azules.

Tercer partido a treinta tantos: Alvarez y Betancourt blancos; Antolín y Chicho, azules.

Cuarto partido a treinta tantos: Hermanos Calvo blancos; Evelio y Blanco azules.

Quinto partido a treinta tantos: Vallejo M. y Chicho blancos; Antolín y Calvo Mayor azules.

Empezará la función a las 8 y 30 de la noche

JOE JUDGE SE HA UNIDO AL BOSTON DE LA AMERICANA

Se espera que hoy mismo aparezca en la inicial del team de los Red Sox

BOSTON, julio 27. (AP).—Joe Judge, uno de los ancianos del baseball, se unió hoy a los Medias Rojas de Boston para cubrir una de las deficiencias del team.

Judge, que fué dejado recientemente en libertad por el Brooklyn, que a su vez lo recibió del Washington, trabajó en las prácticas con los Red Sox y se espera que mañana mismo ocupe la inicial en sustitución de Seeds.

Dale Alexander, el regular de la posición, ha estado fuera de juego, enfermo, y Seeds, aunque ha fildeado bien no ha podido pegarle a la pelota.

Para dejarle hueco a Judge, los Red Sox enviaron al pitcher Fred Muller al Montreal, de la Liga Internacional.

CUATRO PITCHERS NO PUDIERON CON LOS DE SAN LUIS

El encuentro se extendió hasta el inning doce en el que ganaron 10 por 9

DETROIT, julio 27. (AP).—Cuatro pitchers del Detroit no pudieron contener a los Browns de San Luis hoy, pero fueron necesarios 12 actos para derrotarles con score de 10 por 9.

Después que los Tigres hubieron empatado el score a ocho carreras en el noveno, ambos anotaron una vez en el décimo, descansaron en el onceno y en el décimosegundo Melillo singleó, fué forzado en segunda por Shea y éste anotó por doble de Levey.

El score:

ST. LOUIS

	V.	C.	H.	O.	A.	E.
Scharein, 3b	6	1	1	1	4	1
Burns, 1b	6	1	1	13	1	0
Reynolds, lf	5	3	3	2	0	0
Campbell, rf	7	1	2	2	0	0
Gullic, cf	7	0	1	2	0	0
Melillo, 2b	7	2	3	5	3	0
Shea, c	6	1	2	7	1	0
Levey, ss	7	0	2	3	6	0
Wells, p	3	1	2	0	1	0
Hadley, p	2	0	0	1	1	0
Totales	56	10	17	36	17	1

DETROIT

	V.	C.	H.	O.	A.	E.
Fox, cf	7	1	2	4	0	0
Owen, 3b	7	1	2	1	2	2
Gehringer, 2b	6	1	3	3	5	0
Stone, rf	6	2	2	2	0	0
Greenberg, 1b	5	2	1	12	0	1
Doljack, lf	4	2	1	2	0	0
Rogell, ss	6	0	0	3	7	1
Hayworth, c	3	0	2	6	0	1
Desautels, c	2	0	1	3	0	0
Marberry, p	1	0	0	0	0	1
Frasier, p	0	0	0	0	0	0
Herring, p	0	0	0	0	0	0
Hogsett, p	2	0	1	0	2	0
Walter (1)	0	0	0	0	0	0
Schuble (2)	1	0	0	0	0	0
White (3)	0	0	0	0	0	0
Davis (4)	1	0	0	0	0	0
Totales	51	9	15	36	16	6

(1) Bateó por Marberry en el 5o.
(2) Bateó por Frasier en el 6o.
(3) Bateó por Hayworth en el 7o.
(4) Bateó por Herring en el 7o.

St. Louis	101 113 100 101—10
Detroit	000 003 302 100— 9

Empujadores: Campbell 2, Greenberg 2, Desautels 2, Gullic, Reynolds, Levey, Gehringer, Hayworth, Shea, Stone, Doljack. Two base hits: Campbell, Melillo, Levey. Three base hits: Reynolds. Home runs: Greenberg. Bases robadas: Shea 2, Melillo. Sacrifices: Scharein 2. Double plays: Scharein a Shea a Burns. Quedados en bases: Detroit 13, St. Louis 18. Bases por bolas: Marberry 1, Frasier 2, Herring 1, Hogsett 2, Wells 3, Hadley 4. Ponchados: Marberry 3, Frasier 1, Hogsett 2, Wells 2, Hadley 4. Hits: a Marberry 9 en 5; Frasier 1 en 1; Hogsett 6 en 5; Wells 8 en 6-1|3; Hadley 7 en 5-2|3. Wild pitches: Hadley. Passed balls: Hayworth. Pitcher ganador: Hadley. Pitcher derrotado: Hogsett.

INTERESANTES PARTIDOS DE SQUASH CELEBRAN HOY EN LA CANCHA DE COLON

Esta noche se celebrarán interesantes partidos en la Asociación de la Administración de Justicia sita en Colón 35, interesantes partidos de singles en torno al Campeonato de Squash organizado por Luisito Milanés, Diego González y Raúl Benavides.

He aquí los matches.

Carlos Valdés Gómez vs. Alfonso Bustamante.

Dr. Dionisio Armisén vs. J. M. Bustamante.

René Benemelis vs. Luisito Villegas.

Jorge Lebredo vs. Julito Mendoza.

En dobules, Rogelio Casanova y Panchito Valdés Gómez vs. Francisco Gómez Nos y Luisito Villegas.

Un sexteto amenizará a los concurrentes y después de los encuentros habrá baile.

POR LA COPA DAVIS

Merlin contra Austin y Perry contra Cochet en los primeros matches del round-reto

PARIS, julio 27. (AP).—El equipo inglés de la Copa Davis, ganadora por sorpresa de los americanos en la serie interzonas, tiene en sus manos ahora la oportunidad de romper la cadena de victorias que se han venido apuntando los franceses en tennis, y que se extiende a seis años consecutivos. Los británicos inician mañana, en los courts de Roland Garros, la serie final con el team francés, y todo el mundo espera una de las luchas más interesantes en la historia de la Copa Davis.

Temerosos de ir muy agotados a la batalla, los ingleses han descansado convenientemente y a fin de quitarse de la imaginación la dura lucha que tienen en perspectiva, han pasado los dos ultimos días visitando París y jugando golf.

Tienen los ingleses un team bastante experimentado para la serie final. Y son muchos los que esperan un triunfo sensacional, ayudados por el esfuerzo de Fred Perry, Bunny Austin, George Patrick Hughes y H. G. Lee. La creencia general es que Cochet no podrá ganar los dos partidos de singles, aun cuando la pareja de dobles derrote a Perry y Hughes.

Mañana se efectuarán los primeros partidos de singles, jugando Merlin contra Austin y Cochet con Perry. El sábado se jugarán los dobles, donde Borotra y Brugnon harán frente a Hughes y Perry y el domingo tendremos los últimos partidos de singles.

Al seleccionar a Merlin para los singles, el capitán Lacoste admite que está pensando en lo futuro, seguro, al propio tiempo de que Cochet será suficiente para ganar los dos singles necesarios para decidir la serie. Los expertos franceses, sin embargo, temen que «Cochet no esté listo para tan dura prueba». Y hacen todos sus cálculos a base de: «Si Cochet está en forma!»

He aquí el record de Francia desde que ganó la Copa:

1925.—Estados Unidos 5, Francia 0.
1926.—Estados Unidos 4, Francia 1.
1927.—Francia 3, Estados Unidos 2.
1928.—Francia 4, Estados Unidos 1.
1929.—Francia 3, Estados Unidos 2.
1930.—Francia 4, Estados Unidos 1.
1931.—Francia 3, Inglaterra 2.
1932.—Francia 3, Estados Unidos 2.

Resultado de los juegos de ayer

LIGA NACIONAL

Pittsburgh 2; Chicago 0.
San Luis 4; Cincinnati 3.
Filadelfia 4; Boston 3.
Filadelfia 2; Boston 1.
New York 2; Brooklyn 0.

LIGA AMERICANA

Washington 3; New York 2.
Boston 6; Filadelfia 2.
San Luis 10; Detroit 9.
Cleveland 9; Chicago 1.

ESTADO DE LOS CLUBS

LIGA NACIONAL

	G.	P.	Ave.
New York	56	36	.609
Chicago	53	43	.552
Pittsburgh	52	43	.547
San Luis	49	45	.521
Boston	47	47	.500
Filadelfia	39	52	.429
Cincinnati	41	55	.427
Brooklyn	37	53	.411
Totales	374	374	

LIGA AMERICANA

	G.	P.	Ave
Washington	60	33	.645
New York	58	35	.624
Filadelfia	47	47	.500
Cleveland	47	50	.485
Detroit	46	49	.484
Chicago	43	51	.457
Boston	42	51	.452
San Luis	36	63	.364
Totales	379	379	

JUEGOS SEÑALADOS PARA HOY

LIGA NACIONAL

Boston en Filadelfia.
Cincinnati en Pittsburgh.
No hay más juegos señalados

LIGA AMERICANA

New York en Washington.
Detroit en Cleveland.
San Luis en Chicago

UN HIT DEL EMERGENTE C. BOLTON CON DOS OUTS Y LAS BASES LLENAS EN EL DECIMO DIO EL TRIUNFO A WASHINGTON

William Harridge, Presidente de la Liga Americana, y doce mil espectadores presenciaron el gran encuentro que estuvo salpicado de interesantes lances. Stewart se debilitó

WASHINGTON, julio 27. (AP).—Los bravos Senadores de Washington elevaron hoy su ventaja en la Liga Americana a dos juegos completos sobre los New York Yankees al derrotarlos en el primer juego de la serie de cuatro con score de 3 por 2, después de 10 interesantes innings de lucha.

Un single inesperado conectado por el emergente, Cliff Bolton, de Chattanooga, con dos outs y las bases llenas en el décimo dió a la trouppe de Joe Cronin una merecida victoria en el desafío que estuvo salpicado de interesantísimos lances que se inició al final.

William Harridge, presidente de la Liga Americana y 12,000 espectadores presenciaron el duelo librado entre las dos mejores novenas de la Liga Americana y fueron testigos de la octava batida que le propinan los Senadores a los Yanks en 11 desafíos que han celebrado.

Walter Stewart, largo zurdo, mantuvo a los newyorkinos bien lejos del plate durante las ocho primeras entradas, pero se debilitó grandemente en los finales, cuando los leales del Washington soñaban con propinar a los Yankees su primera lechada desde el 5 de agosto de 1931. Los newyorkinos se las arreglaron de manera que anotaron una vez en el octavo y otra en el noveno y eso les ayudó a elevar a 304 el número de desafíos consecutivos en que han pisado el plate.

Stewart superó a Charles Red Ruffing en los siete primeros actos, permitiendo sólo dos hits en este tiempo, pero al final se debilitaba y los Senadores lo reemplazaron por Jack Russell, que terminó el choque, cargando con su decisión.

Schulte anotó la primera carrera del Washington en el segundo inning después de haber recibido una base por bolas. El single de Kuhel lo llevó a tercera y el fly de Luke Sewell lo empujó. En el sexto Manush envió un single al right y anotó finalmente por fly de Kuhel a Chapman. Una baja tirada de Ruffing a primera, en fildear la plancha de Schulte, contribuyó mucho a la anotación de esa entrada.

Volviendo a la vida en el octavo, los Yankees anotaron su primer carrera en el acto por singles seguidos de Dickey, Ruffing y Combs. Y empataron el score en el noveno por doble de Chapman, un out al cuadro y un fly de Walker.

En el décimo, Combs abrió con un tubey y fué a segunda mientras Sewell era out, pero Gehrig y Chapman murieron en fáciles palomones mientras Ruth recibía una base intencional.

Ruffing mismo entró en complicaciones en el final de ese acto. Cronin recibió la base y llegó a segunda por sacrifice de Schulte. Kuhel y Harris recibieron bases por bolas. Luke Sewell bateó entonces por el infield y Cronin fué out en home, pero el emergente Bolton esperó pacientemente una bola buena entre los lanzamientos que le hizo Ruffing y conectó un hit por tercera que decidió el game.

El score:

NEW YORK

	V.	C.	H.	O.	A.	E.
Combs cf	4	0	2	6	0	0
J. Sewell 3b	4	0	0	3	1	0
Ruth rf	2	0	1	2	0	0
Byrd rf	0	0	0	0	0	0
Gehrig 1b	5	0	1	4	1	0
Chapman lf	5	1	1	1	0	0
Lazzeri 2b	4	0	0	2	2	0
Dickey c	3	1	1	6	1	0
Crosetti ss	3	0	0	4	2	0
Farrell ss	0	0	0	1	0	0
Ruffing p	4	0	1	0	0	0
J. Walker	1	0	0	0	0	0
2 Byrd	0	0	0	0	0	0
Totales	35	2	7	29	7	1

3 Había dos outs cuando anotaron la decisiva.
1 bateó por Crosetti en el 9 inning
2 corrió por Ruth en el 9 inning

WASHINGTON

	V.	C.	H.	O.	A.	E.
Myer 2b	5	0	1	5	4	0
Goslin rf	5	0	1	2	0	0
Manush lf	3	1	1	3	0	0
Cronin ss	3	0	0	1	2	0
Schulte cf	2	1	1	2	0	0
Kuhel 1b	3	1	1	10	1	0
Bluege 3b	4	0	0	1	2	0
L. Sewell c	4	0	0	5	1	0
Stewart p	3	0	1	1	2	0
Russel p	0	0	0	0	0	0
Rice 1	1	0	0	0	0	0
Harris 2	0	0	0	0	0	0
Bolton 3	1	0	1	0	0	0
Totales	34	3	7	30	14	1

1 bateó por Stewart en el 8 inning
2 bateó por Bluege en el 10 inning
3 bateó por Russell en el 10 inning.

Anotación por entradas

New York	000	000	011	0	2	
Washington	010	001	000	1	3	

Sumario

Empujadores L. Sewell, Kuhel, Combs, Walker, Bolton. Two base hits: Goslin, Schulte, Chapman, Combs. Three base hits, Myer. Sacrifices: Schulte, 2, Kuhel, Dickey J. Sewell. Double plays, L. Sewell a Myer. Quedados en bases New York 9; Washington 12. Bases por bolas Ruffing 7, Stewart 3, Russell 1. Ponchados por Ruffing 3, Stewart 5. Hits a Stewart 5 en 8 innings, Russell 2 en 3. Pitcher ganador Russell. Umpires: Moriarty, Geisel y Summers. Tiempo 2.14

666
LIQUIDO O EN TABLETAS
Alivia el dolor de cabeza o neuralgia en 30 minutos. Detiene el catarro el primer día y la Malaria en tres días. Pomada 666 para el catarro. La fórmula medicinal de mayor rapidez que se conoce.

M.E.C.D. 2016

HUBBELL BLANQUEO AL BROOKLYN PERMITIENDOLE CUATRO HITS

AL PERDER LOS DODGERS Y GANAR DOS LOS PHILLIES, AQUELLOS CAYERON EN EL ULTIMO LUGAR

SPORTS DIARIO DE LA MARINA SPORTS

AÑO CI — HABANA, VIERNES, 28 DE JULIO DE 1933 — PAGINA QUINCE

DESDE EL Bull Pen

Por GALI

—El Boston y Connie Mack.
—Otra vez la historia...
—Un line up interesante.

Después de algunas semanas de descanso ,volvemos a conocer rumores relacionados con la ventaja de distintos jugadores de los Atléticos de Filadelfia, que se impusieron en el baseball durante las temporadas de 1929, 1930 y 1931.

Noticias que recogemos del «Public Ledger» nos permiten afirmar que dos teams de la Liga Americana, los Medias Rojas de Boston y los Medias Blancas de Chicago, están tratando de persuadir a Connie Mack a fin de que acepte las tentadoras cantidades que le están ofreciendo en efectivo a cambio de algunos de sus mejores players. Y se anuncia una lucha de interés entre Eddie Collins y Louis Comiskey Jr., por la contrata de Jimmy Foxx, George Earnshaw, Rube Walberg, Maxie Bishop y Mickey Cochrane.

Los diarios de Filadelfia dicen que Eddie Collins lleva la de ganar en esta lucha y aseguran que la íntima amistad que existe entre Connie Mack y él le permitirán hacerse de los mejores jugadores. Collins, además se ha de ver apoyado en la batalla por los millones de Thomas Yerkeys, así como por el entusiasmo y lealtad de los fanáticos de Boston, que no han abandonado un solo instante a la novena a pesar de que aparece subscrita al sótano de la Liga Americana desde hace temporadas.

Collins tiene otra cosa a su favor. Connie Mack es uno de sus más leales partidarios y no cabe duda de que hará lo posible por ayudarle, sabiendo que con ello, lejos de perjudicar a Filadelfia, le hará un bien y nivelará mucho la lucha de la Liga. Boston necesita buenos jugadores para bandearse y Mack, proporcionándolos, representaría una vez más el papel de Santa Claus ante el aplauso general de los observadores imparciales.

El hecho de que Mack sostuvo negociaciones con los Medias Blancas en 1932, vendiéndoles a tres de sus mejores players por un total de $125,000 pesos, se considera también como un obstáculo para que el venerable piloto eche a un lado a Collins, prefiriendo entenderse nuevamente con Comiskey. Esa venta levantó demasiado a los White Sox y Mack no será tan tonto que le proporcione ahora los únicos hombres que le hacen falta para aspirar con buen derecho al gallardete.

Que Mack tiene que hacer negociaciones con algún club no cabe la menor duda. Los Atléticos están perdiendo mucho dinero este año y se sabe ya que no podrán pagarse los mismos sueldos de la presente season. Foxx, Grove, Earnshaw, Cochrane y Walberg resultan los jugadores más asalariados del team por el momento, y serán con toda seguridad los primeros en experimentar los efectos de la depresión.

Quizás si la venta de Earnshaw y Cochrane al Boston Red Sox tenga algo que ver con la noticia comunicada a nosotros hace tiempo de que Marty McManus será sustituído en 1934 por un player activo. Cochrane tiene fama de ser un hombre inteligente en la pelota, y se cree que Eddie Collins se ha acercado ya al viejo Mac para comprarle su release a fin de nombrarle director. Cochrane podría resultar un manager ideal y Earnshaw trabajando con buena paga, podía recuperar su pitching brillante de 1929, 30 y 31 para ayudar al alza de valores del team.

Y, ¿qué papel podría hacer el Boston con Cochrane, Bishop, Walberg y Earnshaw en sus filas? Ah, con toda seguridad que el team daría buena batalla por el pennant, y entonces tendríamos otra vez el baseball grande en la ciudad de las Judías.

En Boston no han dejado de apoyar a sus teams en ningún momento, pero está claro que el fanatismo aumentaría un setenta y cinco por ciento si los Red Sox, que son los más populares de la ciudad, pudiesen luchar por uno de los puestos de la primera división. Y, no crean ustedes que el chance estaría muy lejos figurando Cochrane. Earnshaw y los demás en la novena. La presencia del famoso catcher podría ayudar a la venta o traslado de Rick Ferrel al Cleveland Indians y entonces tendríamos al team con el material necesario para aspirar a esa buena posición.

Es muy temprano que hagamos tantos cálculos, pero, transpórtense momentáneamente al mundo de las ilusiones y fíjense en el equipo que pueden presentar los Medias Rojas en 1934 si los proyectos de Eddie Collins se ven cumplidos.

CATCHERS: Mickey Cochrane.

PITCHERS: George Earnshaw, Rube Walberg, George Pipgras, Lloyd Brown, Bob Weiland, Henry Johnson, Paul Andrews, Gordon Rhodes, Bob Kline y B. Welch.

INFIELDERS: Alexander, Bishop, Walters y Werber, como regulares. Hoddap y Billy Cissell.

OUTFIELDERS: Tom Oliver, Seeds, Dusty Cooke, Roy Johnson y Joe Vosmik.

Con una novena de esta clase, es indiscutible que el Boston podría iniciar la season con bastantes probabilidades de éxito, y entonces tendríamos otra vez a los simpáticos Medias Rojas en condiciones, listos para dar batalla a cualquier team que pretendiese el pennant.

Acercándose otra vez la temporada de basket, todos los que practican este deporte están comenzando a estirar sus músculos, y como ocurre generalmente, son numerosos los veteranos que anuncian su retirada definitiva del game, viendo el calibre de los reclutas que surgen.

HUBBELL CONTINUA PITCHEANDO BUENA PELOTA; GANO 2x0

Tiene ahora un record de 38 innings sin permitir anotar a sus adversarios

POLO GROUNDS, New York, julio 27.—AP.—Carl Hubbell alcanzó su octava lechada de la temporada y los Gigantes su décimo séptimo cuando blanqueó hoy a los Dodgers permitiéndoles sólo 4 hits. El célebre lanzador que está pitcheando una de las mejores temporadas de su carrera, obtuvo su décimo sexto éxito de la season, teniendo ahora un record de 16 y 6. El score final del game fué de 2x0 y el propio Hubbell tuvo la distinción de empujar la que pudo ser decisiva al conectar un single con Ryan en las bases en el séptimo.

Hubbell tiene ahora 38 innings sin permitir carreras a sus adversarios.

El score:

BROOKLYN

	V.	C.	H.	O.	A.	E.
Stripp 3b.	3	0	1	0	2	1
Frederick cf.	3	0	0	2	0	0
Hutcheson rf.	4	0	3	3	1	0
Leslie 1b.	3	0	0	9	0	0
Wilson lf.	2	0	0	2	0	0
Cuccinello 2b.	3	0	0	3	3	0
Wright ss.	3	0	0	2	4	1
López c.	3	0	0	3	1	0
Mungo p.	3	0	0	0	2	0
Flowers (1).	0	0	0	0	0	0
Totales	27	0	4	24	13	2

NEW YORK

	V.	C.	H.	O.	A.	E.
James 3b.	3	0	1	1	5	0
Critz 2b.	3	1	0	1	2	0
Terry 1b.	3	0	0	12	0	0
O-Doul rf.	4	0	3	1	0	0
Moore lf.	4	0	0	2	1	0
Davis cf.	3	0	1	3	0	0
Richards c.	4	0	0	3	0	0
J. Ryan ss.	3	1	1	4	2	0
Hubbell p.	3	0	2	0	3	0
Totales	30	2	8	27	13	0

Brooklyn . . . . 000 000 000—0
New York . . . . 000 000 11x—2

Three base hits: J. Ryan 1;. Two base hits: O-Doul 2. Sacrifice hits: Leslie 1; Terry 1. Carreras producidas po rlos bateadores: Hubbell 1; O-Doul 1. Bases robadas: James 1; Critz 1. Double p'ays: Ryan a Terry; Hutcheson a Wright. Struck outs: Mungo 2; Hubbel 3. Bases por bolas: Mungo 3; Hubbel 3. Quedados en bases: Brooklyn 4; New York 7. Umpires Stark y Rigler. Anotador: Peter. Observaciones: (1) Corrió por Hutcheson en el noveno.

HOME RUNS DE AYER

Foxx, Athletics	1
Walters, Red Sox	1
Greenberg, Tigers	1
McCurdy, Phillies	1
Schulmerich, Phillies	1
Bottomley, Reds	1

LOS LEADERS

Foxx, Athletics	29
Ruth, Yankees	24
Gehrig, Yankees	19
Klein, Phillies	18
Berger, Braves	17

TOTALES POR LIGAS

Americana	399
Nacional	275
Gran Total	674

Con oportunos cuadrangulares de Harry McCurdy y Wes Schulmerich los Phillies ganaron dos desafíos

BATEANDO CATORCE HITS NO PUDIERON GANARLE AL BOSTON

Los Atléticos no ligaron y sólo lograron un par de anotaciones con esos hits

BOSTON, julio 27. AP. Los Atléticos de Connie Mack conectaron hoy 14 hits a Gordon Rhodes, pitcher de los Medias Rojas, pero la imposibilidad de ligárselos les forzó aceptar una derrota de 6 por 2 en el choque celebrado aquí. Una de las carreras del Fila se debió al home run número 29 de Jimmy Foxx.

Los Sox conectaron 13 hits a Cain y Mahaffey, y tuvieron la dicha de ligarlos con oportunidad a fin de proporcionarle buena ventaja a Rhodes. Joe Judge, contratado esta mañana, se unió al team por la tarde y vistió uniforme, pero no apareció en el line up.

El score:

FILADELFIA

	V.	C.	H.	O.	A.	E.
Bishop 2b.	5	0	2	1	3	0
Cramer cf.	5	1	2	3	0	0
Cochrane c.	4	0	3	7	0	0
Foxx 1b.	5	1	2	10	0	0
Coleman rf.	5	0	2	1	0	0
Rob Johnson lf.	4	0	0	0	0	0
Higgins 3b.	3	0	1	1	2	0
Williams ss.	4	0	1	1	2	0
Cain p.	2	0	1	0	1	0
McNair (1)	1	0	0	0	0	0
McHaffey p.	1	0	0	0	1	0
Totales	39	2	14	24	9	0

BOSTON

	V.	C.	H.	O.	A.	E.
Werber ss	5	1	3	1	3	0
Walter 3b.	5	1	2	0	3	0
Cooke cf.	5	0	2	0	0	0
Roy Johnson rf.	4	1	0	1	1	0
Ferrell c.	2	1	0	8	0	0
Hodapp 2b.	3	1	1	6	6	1
Jolley lf.	4	1	4	2	0	0
Seeds 1b.	4	0	1	8	1	0
Rhodes p.	4	0	0	1	0	0
Totales	36	6	13	27	14	1

Anotación por entradas

Filadelfia . . . . 001 010 000—2
Boston . . . . 202 010 10x—6

Sumario:

Empujadores: Foxx; Coleman; Jolley 3; Walter 2; Seeds. Two base hits: Boshop; Cochrane; Foxx; Jolley 2; Cooke. Home runs: Foxx; Walters. Base robada: Werber. Sacrifice: Ferrell. Double plays: Walter a Hodapp a Seeds (2). Quedados en bases: Filadelfia 12; Boston 10. Bases por bolas: por Cain 2; por Rhodes 2. Ponchados: por Cain 2; Mahaffey 2; Rhodes 5. Hits: a Cain 9 en I innings; Mahaffey 4 en 3 innings. Dead ball: Cain a Roy Johnson. Pitcher derrotado: Cain. Umpires: Mc Gowan y Ormsby. Tiempo: 1:56.

En ambos encuentros los Braves sacaron delantera, pero no la pudieron mantener. Betts y Brandt actuaron en el primero y Cantwell sólo permitió dos hits en el segundo encuentro

FILADELFIA, julio 27 (AP)—Los Phillies salieron hoy del sótano de la Liga Nacional, derrotando par de veces a los Braves de Boston en el doble header que efectuaron aquí. El primer desafío lo ganaron con score de 4x3 y el segundo con anotación de 2x1.

Los dos desafíos se ganaron por home runs conectados a la hora oportuna. En el primer game Harry McCurdy, actuando de emergente, conectó un cuadrangular con uno en las bases en el séptimo inning, para empujar las carreras decisivas. En el segundo, Bent Cantwell pitcheó admirablemente durante seis innings, pero en el séptimo Wes Schulmerich, recientemente comprado a los Braves, conectó un homer con Hurst en las bases que decidió el game.

Los Braves tomaron dos veces la delantera en los dos choques; pero no pudieron sostenerla. Los scores:

BOSTON

	V.	C.	H.	O.	A.	E.
Urbanski ss	5	1	1	0	2	0
Jordan 1b.	4	1	0	10	0	0
Berger cf	4	0	3	2	0	0
R. Moore rf	4	0	2	4	0	0
Whitney 3b	3	0	1	1	5	0
Lee lf	3	0	0	3	0	0
Hogan c	3	0	0	0	0	0
Cantwell (1)	0	0	0	0	0	0
Hargrave c	0	0	0	1	0	0
Maranville 2b	3	1	1	3	0	0
Betts p.	1	0	0	0	2	0
Brandt p.	0	0	0	0	0	0
Mowry 2	1	0	0	0	0	0
Totales	31	3	8	24	9	0

1 corrió por Hogan en el 8.
2 bateó por Brandt en el 9.

PHILADELPHIA

	V.	C.	H.	O.	A.	E.
McLeod 3b	5	0	0	1	1	0
Bartell ss	4	1	1	2	1	0
Fullis cf	4	1	3	4	0	0
Klein rf	4	0	3	1	0	0
Hurst 1b	4	0	2	5	3	0
Schulmerich lf	4	0	0	1	0	0
Davis c	4	0	1	4	0	0
Warner 2b	3	1	1	7	3	0
Holley p	2	0	0	1	2	0
McCurdy 3	1	1	1	0	0	0
Collins p	1	0	0	1	0	0
Totales	36	4	12	27	10	0

3 bateó por Holley en el 7.

Boston 003 000 000 3
Philadelphia. . . 000 001 30x 4

Empujadores Berger 2, R. Moore, Klein 2, McCurdy 2. Two base hits, Berger, Whitney, Fullis. Home run: McCurdy. Sacrifices: Betts 2; Whitney 1. Double plays: Mc Leod a Warner a Hurst. Quedados en bases. Philadelphia 9. Boston 8. Bases por bolas. Holley 2. Betts 1. Collins 2. Struck out Holley 1. Bradt. 1. Hits Betts 9 en 6 2.3 innings; Brandt 3 en 1 1.3; Holley 7 en 7, Collins 1 en 2. Pitcher ganador Holley. Pitcher perdedor: Betts. Umpires. Barr, Moran y Reardon. Tiempo 1.41.

SEGUNDO JUEGO

BOSTON

	V.	C.	H.	O.	A.	E.
Urbanski ss.	4	0	0	2	5	1
Jordan 1b.	4	0	0	12	0	0
Berger cf.	4	0	2	2	0	0
R. Moore rf.	4	0	1	1	0	0
Whitney 3b.	4	0	0	0	3	0
Lee lf.	4	1	1	3	0	0
Hargrave c.	3	0	1	4	1	0
Maranville 2b	3	0	0	0	2	0
Cantwell p.	3	0	0	0	4	1
Totales	33	1	5	24	15	2

FILADELFIA

	V.	C.	H.	O.	A.	E.
McLeod 3b.	4	0	0	2	2	1
Bartell ss.	4	0	0	4	3	0
Fullis cf.	3	0	0	0	0	0
Klein rf.	2	0	1	2	0	0
Hurst 1b	3	1	0	15	1	0
Schulmerich lf.	3	1	1	3	0	0
Davis c.	3	0	0	1	0	0
Warner 2b.	3	0	0	0	5	0
A. Moore p.	3	0	0	0	3	0
Totales	28	2	2	27	14	1

Anotación por entradas

Boston. . . . . . 010 000 000—1
Filadelfia. . . . . 000 000 20x—2

Empujadores: Hargrave, Schulmerich 2. Two base hit: Lee. Home run: Schulmerich. Base robada: Klein. Quedados en bases: Filadelfia 3, Boston 5. Bases por bolas: Cantwell 1. Struck out: Cantwell 2. Umpires: Morán, Reardon y Barr. Tiempo: 1.28.

PESTANEO CHARLEY ROOT EN EL ACTO SEGUNDO Y PERDIO

French pitcheó muy bien y dió una lechada a los Cubs permitiendo seis hits

PITTSBURGH, julio 27. AP. Larry French pitcheó hoy uno de sus mejores games de la temporada y los Piratas de Pittsburgh derrotaron al Chicago Cubs con score de 2 por 0 para ponerse a medio juego del segundo lugar.

El zurdo estrella de los Bucaneros sólo permitió seis hits, todos aislados para capturar su décimosegundo éxito de la season. Y al dar los nueve ceros, ahora lleva 16 innings sin permitir carrera.

El capitán Harold Traynor, el short Vaughan y el catcher Grace ayudaron mucho a French en su labor. Le fildearon admirablemente y conectaron sus batazos con oportunidad.

Charley Root, que pitcheó por los Cubs, trabajó también admirablemente, pero en el segundo inning estuvo flojo y por ahí se le fué el game. En esa entrada Traynor singleó, fué a segunda por pase de Piet y anotó por hit de Grace.

Freddy Lindstrom, que está en una racha de hitting, bateó hoy otro más, pero tuvo que ceder su puesto a Lloyd Waner al resentirse de una lesión que padece.

Los Piratas han vencido ahora tres veces a los Cubs.

CHICAGO

	V.	C.	H.	O.	A.	E.
English 3b.	3	0	0	2	1	0
W. Herman 2b.	4	0	1	2	2	0
Cuyler rf.	4	0	1	1	0	0
Demaree cf.	4	0	1	4	0	0
Stephenson rf.	3	0	1	1	0	0
Hartnett c.	3	0	0	8	1	0
Grimm 1b.	3	0	1	5	2	0
Jurges ss.	3	0	1	1	0	0
Root p.	2	0	0	0	1	0
Totales	29	0	6	24	7	0

PITTSBURGH

	V.	C.	H.	O.	A.	E.
Lindstrom cf	2	0	1	0	0	0
L. Waner cf.	2	0	0	0	0	0
P. Waner rf.	4	0	2	3	0	0
Comorosky lf.	4	0	0	3	0	0
Vaughan ss.	4	1	1	1	4	0
Traynor 3b.	4	1	2	0	1	1
Suhr 1b.	4	0	0	12	0	0
Piet 2b.	2	0	1	2	2	0
Grace c	2	0	1	5	1	0
French p	3	0	0	0	1	0
Totales	31	2	8	27	9	1

Chicago . . . . 000 000 000—0
Pittsburgh . . . . 010 001 00x—2

Empujadores: Grace, Traynor. Two base hit: P. Waner. Three base hit: Vaughan. Sacrifice: Root. Double plays: Suhr, sin asistencia; Grimm, sin asistencia; Piet a Vaughan a Suhr; Vaughan a Piet a Suhr. Quedados en bases: Chicago 6; Pittsburgh 7. Bases por bolas: Root 2; French 3. Struck outs: French 5; Root 5. Umpires: Quigley, Pfirman y Klem. Tiempo: 1:32.

PEARSON PITCHEO SENSACIONALMENTE DESDE EL 2o. ACTO

Solamente en el primero le hicieron una carrera, bateando un sólo single

CHICAGO, julio 27.—AP.—Teniendo a Monte Pearson en gran forma, al extremo de que sólo permitió cinco hits, los Indios de Cleveland derrotaron al Chicago con score de 9 por 1 hoy, llevándose así los tres encuentros de la serie. La derrota, incidentalmente, elevó a ocho el número de perdidos consecutivos que tienen los Chisox.

Pearson permitió una carrera en el primer inning por una base por bolas, un infield out y un single, pero después no dejó que le pasaran de la segunda.

Los indios batearon 14 hits, siendo Averill y Knickerbocker los líders del ataque.

El score:

CLEVELAND

	V.	C.	H.	O.	A.	E.
Porter rf.	3	2	2	2	0	0
Oulliber lf.	4	1	3	2	0	0
Boss 1b.	5	2	2	11	0	0
Averill cf	5	1	3	6	0	0
Hale 2b.	5	1	1	0	5	0
Kamm 3b.	5	0	1	2	1	0
Pytlank c	5	0	0	2	0	0
Bocker ss.	5	1	3	2	2	0
Pearson p.	2	1	0	0	4	0
Totales	39	9	14	27	12	0

CHICAGO

	V.	C.	H.	O.	A.	E.
Swanson rf.	4	0	1	0	2	0
Haas cf.	3	1	0	4	0	0
Webb 1b.	4	0	1	6	0	1
Simmons lf.	4	0	2	2	0	0
Appling ss.	4	0	0	4	6	1
Dykes 3b.	3	0	0	0	1	0
Hayes 2b.	3	0	0	8	1	0
Berry c.	3	0	0	2	1	0
Gaston p.	0	0	0	1	0	0
Haid p.	1	0	1	0	1	0
Kimsey p.	1	0	0	0	0	0
Sullivan (1).	1	0	0	0	0	0
Faber p.	0	0	0	0	0	0
Totales	31	1	5	27	12	2

(1) bateó por Kimsey en el 8o.

Anotación por entradas

Sumario:

Cleveland . . . . 320 011 020—9
Chicago . . . . . 100 000 000—1

Empujadores: Boss 4; Averill 2; Hale; Pytlak; Simmons. Two base hits: Boss; Averill; Knickbocker 2; Webb. Three base hit: Averill. Sacrifice: Pearson. Double play: Hale a Knickerbocker a Boss. Quedados en bases: Cleveland 8; Chicago 4. Bases por bolas: de Pearson 1; Gaston 2; Haid 1. Ponchados: por Pearson 2; por Haid 1. Hits: a Gaston 6 en 2 innings; a Haid 3 en 3; a Kimsey 5 en 3; a Faber 0 en 1. Dead balls. Haid a Oulliber. Passed ball: Berry. Pitcher derrotado: Gaston. Umpires: Owens y Van Graflan. Tiempo: 1:47.

¿TIENE VD. ENFERMEDADES DE LA PIEL?
Granos, abscesos irritaciones. Todas las erupciones de la piel y picaduras de insectos, quemaduras de sol, heridas y quemaduras de todas clases, ceden ante este antiséptico calmante que alivia y cura.
ABSORBINE JR.

SEGUNDO TRIUNFO DE LOS ESCOLAPIOS EN EL BASKET BALL

Con Manolo García de líder, el team logró apuntarse un buen triunfo con score de 26 por 20

Efectuóse hace días el segundo juego de la serie de basket concertada entre los teams del Oriental, de Marianao, y el conjunto de los Escolapios de San Rafael, habiendo triunfado los últimos con score de 26 por 20.

Un buen juego de Manolo García, Faustino Menéndez y Oscar Fernández contribuyó grandemente al éxito alcanzado por los muchachos, mientras Ordóñez y Rico se defendían a la defensiva.

Francisco Sau y Mario Medina fueron los mejores del Oriental.

El score:

«ORIENTAL»

	Fig.	Fog.	Fc.
Francisco Sau, f	4	0	0
Mario Medina, f	2	0	1
Jesús Santos, c	2	0	1
Félix Santos, rg	1	2	3
Julio Benítez, sg	0	0	2
Pedro García fc	0	0	0
	9	2	7

«ESCOLAPIOS»

	Fig.	Fog.	Fc.
Manolo García, f	4	1	0
Faustino Mdez., f	3	0	1
Oscar Fernández c	3	1	1
Alfonso Ordóñez rg	1	0	2
Emilio Rico, sg	1	0	1
Rafael Rivera, sg	0	0	1
	12	2	6

ORIENTAL . . . . . 12 8—20
ESCOLAPIOS . . . . . 12 14—26

Referee: J. González.
Cronometrista: R. Fernández.

¡A VARADERO! A PASAR EL FIN DE SEMANA Y A PRESENCIAR LAS EMOCIONANTES REGATAS NACIONALES DE REMO EL DIA 30

La Playa Azul arde en fiestas desde hace días, notándose el mayor entusiasmo y animación en el Club Náltico que preside el ingeniero Jorge Larrieu. Ya se encuentran todas las tripulaciones realizando training. Mañana comp. de natación

EXCURSION MONSTRUO LLEVARAN LOS UNIDOS EL SABADO

(Por Guillermo PI)

Varadero, la incomparable playa cardenense, es el «summer resort» que se impone en estos meses caniculares por su deliciosas aguas y sus cautivadoras bellezas. Es la playa más linda de Cuba, y, según el parecer de aquellas personas que han viajado mucho, lo es también del mundo a la redonda.

Y lo extraño resulta que a estas horas no haya tenido Varadero poeta que le cantara a sus finas y blancas arenas y a los infinitos tornasoles de sus aguas y al nácar de sus conchas multiformes. El Almendares ha tenido algunos cantores plañideros y el Cauto ni se diga, pero la incomparable Playa Azul aún está por desflorar en el tanque del pensar de las Musas a las que parece se les han roto las cuerdas de la lira—si es que las Musas usan teles aparatos—con el continuo rodar de las olas.

Bueno; pero lo cierto del caso es que Varadero arde en fiestas en estos días precursores de los grandes eventos de remos que el próximo domingo tendrán lugar en sus aguas. Y Cárdenas se encuentra abarrotada de visitantes, en sus hoteles apenas si se cabe ya. La playa se muestra engalanada y el Club Náutico llena sus terrazas de danzantes, de comensales, de bañistas, de gente bien, que se divierte y lanza por la borda todas las penas para no ocuparse ni preocuparse de otra cosa que no sea divertirse y gozar de la vida a pulmón batiente.

Los trenes de los Ferrocarriles Unidos prestan su más entusiasta cooperación a levantar el espíritu depositando sobre los andenes de Cárdenas centenares de viajeros por día, regalando casi el valor del billete de pasaje e impulsando todo sano movimiento hacia la hermosa Playa Azul.

Las canoas de los grandes clubs náuticos de la Habana han ido por tren a Varadero, las tripulaciones de las mismas, los clubman, los fanáticos y «tutti li mundi» que gusta de la seguridad y del confort en todos sentidos. Esta tarde, sin ir más lejos, en el tren de la una y minutos, saldré en uno de sus coches, rumbo a Varadero. Voy deseoso de informar a mis lectores de cuanto ocurra en aquellos lugares de supremo encanto que se relacione con las regatas de remos y demás eventos que se han de desenvolver sábado y domingo.

Serán cinco las canoas que se dispongan a romper el fuego en la línea de salida. Desde el año 1926 que no competían tantas embarcaciones de remos en opción a la copa Cuba, trofeo nacional que simboliza la supremacía del rowing cubensis. Habana Yacht Club, Vedado Tennis Club, Cienfuegos Yacht Club, Cazadores y Náuticos y Náutico Varadero. ¡Cinco banderas deportivas a cual más brillante y más lúcida!

Los actuales campeones son los muchachos de Revienta Cordeles, del aristocrático Cienfuegos Yacht, los que se encuentran desde el pasado miércoles haciendo training en las aguas de la Playa Azul. Los cienfuegueros negociaron la distancia de los 1.500 metros el año último en 6 minutos 6 segundos y un quinto, marca que tienen que mejorar esta vez si es que quieren retener el preciado trofeo, pues los ases del músculo y los Marqueses han hecho tiempos mejores en sus prácticas últimas en el río Almendares.

'Chivo» Silva, que ha sustituído como coach a Portell Vilá, de los remeros cardenense, realiza todo esfuerzo por presentar una tripulación de triunfo a los simpáticos y entusiastas varaderistas. Y Silva es un ex remero del V .T. C. que sabe lo que se trae entre manos y al que no se le mueren los cochinitos en la barriga, como dicen nuestros guajiros, para significar que una persona se encuentra perfectamente vitaminada.

Julito Argüelles lleva a la lucha a sus seniors en la mejor forma. En esa canoa yatista «jalarán» por los palos la flor y nata de los remeros de alta categoría del Habana Yacht Club. Si pierden no podrán alegar falta de preparación y si ganan habrán cumplido con su deber escribiendo una nueva página de gloria para la decana de nuestras sociedades náuticas.

Angel Aixalá, presidente y coach criollo de los Marqueses de Calzada y 16, nos dice por anticipado que ganará, pero su intención no es otra, y lleva material para ofrecer la más grande de las ofensivas cuando los muchachos comiencen a batir las cucharas de sus remos en el agua.

Y la incógnita la tenemos en la canoa del Cazadores y Náutico de Cienfuegos, cuya preparación se dice es de lo más acabada y que no sería extraño que entraran en el dinero ocupando uno de los tres primeros lugares. También estarán en magnífico training los equipos de nadadores que mañana se lanzarán al agua en pos del vellocino... Los fanáticos que no haya ido en días anteriores a Varadero lo harán por el tren excursionista de los Unidos, que con veinte carros saldrá de la Estación Central a las doce y minuto de la noche del sábado, para regresar a la Habana a las siete de la noche del domingo; todo por 2 pesos 40 centavos, incluyendo almuerzo y viaje de ida y vuelta a Varadero, lo que parece increíble.

¿Quién no pasa este fin de semana en la Plaza Azul?

CHOMIN Y JUANITO GANARON OTRA VEZ EN UN GRAN FINAL

Besanguiz y Mendizábal le sacaron buena ventaja que perdieron a última hora

Los jueves de pelota dura en el Centro Vasco se van imponiendo. Pese al calor sofocante de estas noches de verano, la canchita de esa simpática institución resulta ya pequeña para contener a los amantes del sport.

Se repitió el partido de los ases Mendizábal y Besanguiz contra los hermanos Juanito y Chomín Gorostiza. Partido que se ha celebrado en distintas ocasiones y que en la mayor parte de las veces triunfaron los primeros. La penúltima vez vencieron los de la familia y anoche repitieron la dosis. Pero de qué manera!

El partido comenzó bien por los Gorostiza, pero luego se fué nivelando hasta registrarse la primera igualada en el tanto once. A partir del «gallo» se impuso el juego de Besanguiz, que se nos mostró en una de sus noches más seguras... y también los saques de Mendizábal.

Juanito parecía estar más flojo que otras veces. Y su hermano mayor no jugó con la brillantez de noches anteriores. Así fué que el partido fué cogiendo color y llegó a ponerse la puntuación 25 por 20, pero la familia no se desalmidonó y siguió jugando con pimienta. El tanto 27 de estos, estando ya en 29 Besanguiz y Mendizábal fué algo espectacular, pues hubo momento en que los cuatro atletas se encontraban en los cuadros alegres. Los aplausos parece que fué una inyección para los Goros que recobraron entonces su efectividad, y Chomín, devolviendo con una seguridad que ni Gómez con la cesta en sus buenos tiempos, y Juanito, que había vuelto a dar vida a su derecha, entró de boleta y acabó, puso el partido a 29 iguales y el tanto de la victoria vino a perderlo, lo que son las cosas del juego, Besanguiz, el que mejor había jugado, de los cuatro, y el que sólo había tenido una falta durante el transcurso de la intensa labor.

SIGUEN SEPARANDO DEL AMATEURISMO A DISTINTOS ATLETAS

Antonio Blanco, Perfecto Alonso y Figueras, son las últimas bajas del grupo de atletas de U. A. A.

El Comité Ejecutivo de la Unión Atlética de Amateurs, presidido por otro que espera llegar hasta 1935, continuó ayer su obra descalificadora con los atletas de la Liga Social, dejando caer esta vez todo el rigor de su tabla de penalidades sobre Antonio Blanco, el outfielder Figueras y Perfecto Alonso, uno de los más notables pitchers de las filas amateurs.

Los tres muchachos han sido descalificados, mientras otros han sufrido distintas suspensiones que han de convertirse en descalificaciones para un futuro no lejano.

Otros acuerdos de menor interés fueron tomados, habiéndose conocido también la impresión de que el Presidente del Comité y su secretario han puesto sus cargos a la disposición de Luis Martínez y Enrique Fernández, dos figuras populares de la U. A. de A., los cuales se encuentran nuevamente entre nosotros.

Los acuerdos tomados fueron:

Hacer constar que según informe del secretario se han formalizado de acuerdo con el reglamento, las siguientes inscripciones: Juan Roca y Souza, Mario de Armas Fernández y Luis García Menocal por el Habana Yacht Club. El primero de estos atletas está apto para competir en septiembre 22 y los dos restantes en septiembre 8 de 1933, fecha en que cumplen los tres meses de socio. Abelardo Orta, por el Regla Base Ball Club. Elegible desde julio 22.

Aceptar el alta de los siguientes atletas: Rafael Fernández, por el Club Deportivo de Cárdenas y José Antonio Rodríguez Busto, por el Club Náutico de Varadero. El primero de estos señores estará apto para competir en septiembre primero y el segundo en octubre 22, fecha en que cumplen los tres meses de socio.

Aceptar la baja de Pedro Martínez Sousa, por el Club Deportivo de Cárdenas.

Tomar buena nota de la comunicación enviada por el señor Odilio Sánchez Bretón, dando cuenta de la pérdida de una medalla de oro, correspondiente a hand ball de 1929.

Descalificar, como amateur, a los siguientes atletas: Antonio Blanco Angueira, José Figueras, Perfecto Alonso y J. Pausá.

Un año de suspensión al señor Gonzalo Guerra.

Seis meses de suspensión a los señores José Arias, Francisco Rodríguez Salgado y Fernando Clavel.

MUY MOVIDO SERA EL CAMPEONATO DE HAND BALL DEL 'Y'

En la categoría abierta figura un grupo de los mejores players que es han visto en la Unión

Faltan pocos días ya para que expire el plazo de inscripción concedido a los socios de la Asociación Cristiana interesados en el campeonato local de hand ball que ha de efectuarse en las canchas de la entidad durante el mes de agosto.

Carteles con letras de gruesos caracteres, anunciando el término del plazo concedido han sido colocados en distintas partes del viejo y popular palacete de Egido 12, donde se reunen diariamente más de 300 entusiastas de los sports. Y son numerosos los que se han interesado ya en el campeonato.

Jugadores veteranos de la talla de Digón, Nogueira, Adolfo González, Octavio Machado, Pancho Rajoy y Carlos Eaguen, que han figurado en contiendas oficiales de la Unión son aparentes competidores de la categoría abierta. En la primera actuarán Rentería, Augusto Anca, Alfonso, Mario Curbelo, Fariñas, Pedro Machado, el cuentista Hans y otros mas; en segunda jugarán Berge, Pinochet, Faura, C. González, Humberto Machado, Pedro Leston, Manolo F. de la Reguera, Barrios y otros, y en la tercera tendremos a Juanito Olano. Joey Rodríguez, Núñez, Taboada, Torres, Márquez, Nero Chink Pratt, Arazosa, Virgil, E. Fernández, Sotolongo, Alejandro Ferro, Juan Luis y otros más.

El campeonato comenzará el día 10, jugándose todos los días de 6 a 7 de la noche.

LA NATACION DE NOVICIOS

La competencia de natación para novicios que se prepara con el concurso de los nadadores del Habana Yacht Club y Miramar, discutiéndose trofeos valiosos ofrecidos al efecto, tendrá lugar los días 17 y 18 de agosto, según anunció ayer Carlos Eaguen, director de cultura física de la Guay. La próxima semana se reunirán los delegados de los clubs para ultimar los detalles de la convocatoria, esperándose por todos una justa de enorme interés.

En los eventos se seguirá el mismo programa de las justas de novicios que se dieron en la Guay.

DOS PARTIDOS FUNEBRES HUBO ANOCHE EN EL FRONTON JAI-ALAI DE CONCORDIA

Casi de calle se llevaron el primero Epifanio y Sola. Iturrino y Goyo llegaron a 15. Ugalde y Salazar pusieron verdes a Ochoa y Llano. Vencieron el 3ro, Creus y Mir de callejón

FENOMENAL DEL SABADO: UGALDE Y VALLEJO CONTRA MINA E IBARRA

La verdad que hay jueves negros, que más nos valía a los fanáticos y fanáticas no salir de casa, y a los pelotaris no salir de casa ni siquiera asomarse por el ventanuco, por lo que pudiera tronar. Sin embargo de esto, como los fanáticos y fanáticas carecemos del presentimiento en cuanto toca y respecto a peloteo y pelotaris y peloteras, pues ayer jueves, hora de bullicio popular y donoso en toda la cuadra de Concordia y Lucena, asistimos los fanáticos como un solo hmbre y las fanáticas como una sola dama, digna de que la hagamos Mis Peloteo con derecho a salir para Hollywood a dedicarse al peloteo del film rodado, hablado y cantado. Y naturalmente, llenamos todos los rectángulos del frontis al rebote, desde lo alto a la contacancha y desde derecha a izquierda. Y como en todas las horas previas, mientras los sabios hacían sus cábalas, paseando, hablando solos y escribiendo guarismos en las paredes charlamos, cambiamos saludos y cómo no y sí señor, también dimos nuestro chiflido, por no dejar solos a is gargantúas, que chiflan mucho más fuerte que el mono que viene y sobreviene por el invierno. Y la música tocaba y tocaba hasta que im prontu, dejó de tocar.

Muchas gracias.

Comenzaba la primera pelotera sobre el cemento del honor, hacia el que llovía el mágico de las cien miriadas de focos, que por lo grandes se parecen a la farola de Gijón, que alumbra a la mar salada. Entre los blancos Epifanio y Solá y los azules Iturrino y Goyo. Y por todo lo emocional un solo y único empate a las tres. En lo demas apaga y vámonos, que dijeron los blancos, que como lo dijeron los dos, pues arreando palante como los más buenos que el jamón serrano, todo lo demás se lo llevaron por delante y palante. Los dos azules, que también jugaron lo suyo, por morder las de cobrar tuvieron que rendir sus pendones y quedarse en los de la niña bonita que tiene el mal de amores, que no es quedar mal. Mas a pesar de lo de la niña, nosotros no nos divertimos, ni sonreímos siquiera. No nos gusta asistir a la conducción, último viaje de los fiambres. Se llevó la primera quiniela, la sencilla, Iturrino, que pagó con $7.20, y la combinada Iturrino con Aguiar que la pagaron con la enorme montaña de plata, con $68. Lloramos, porque no la probamos.

Y como ya hemos dicho que no nos gusta acompañar a los fiambres en su último viaje, tuvimos que repetir nuestra compañía al entierro de primera fenomenal: partido entre los blancos Ochoa y Llano y los azules Ugalde y Salazar. Estos dos azules, sin pedir permiso a nadie y pegando y peloteando con una arrogancia digna de unos contrarios patá, se adueñaron del santo y de la limosna, saliendo por delante, continuando por delante y llegando francamente por delante a las del cheque que se paga en las taquillas, porque ¡ay! los dos blancos se pusieron verdes y hasta moraos abusando del paraguas y dando unos paraguazos que se oyeron en Hoyo Colorado, donde despertó el honesto vecindario, creyendo que el cielo se desplomaba y se confundía con la tierra. Tan mal lo hicieron los dos que se quedaron en 19, a donde llegaron por un casual. Días que tenemos los fenómenos, que confundimos lamentablemente el paraguas con el bastón. Nos quedamos con la cara más larga que un poste largo, porque asistir a dos entierros en un día es algo que pone frío en el corazón. Se llevó la segunda quiniela, sencilla, Creus, a $7.60, y la de Creus y Ochoa a $82.00.

Y llegamos al tercerola a ver si se jugaba pelota; partido que salieron a disputar los blancos Creus y Mir y los azules Aguiar y Arrondo. Y aunque ustedes no lo crean también se fué acompañado de fagot. Y la verdad tres entierros para los mismos en un día es para llorar. Y llorando vimos cómo los dos blancos, sonriéndose de los dos azules, les ganaron a toda velocidad y los dejaron en el tanto 21. Estamos frescos.

Hoy nada de trabajar, que el trabajo enferma; el sábado el delirium en el Jai Alai.

F. RIVERO.

Frontón Jai-Alai

PROGRAMA OFICIAL PARA LA FUNCION DEL SABADO A LAS OCHO Y CUARTO P. M.

PRIMER PARTIDO a 20 tantos: Epifanio y Escarza blancos, contra Morales y Goyo azules. A sacar los primeros del cuadro 9 y medio y los segundos del 10.

PRIMERA QUINIELA a 6 tantos: Ibarra, Morales, Epifanio, Goyo, Aguiar e Iturrino.

SEGUNDO PARTIDO a 30 tantos Ugalde y Vallejo blancos, contra Mina e Ibarra azules. A sacar ambos del cuadro 9½.

SEGUNDA QUINIELA a 6 tantos: Vallejo, Mina, Millán, Ugalde, Salazar y Creus.

TERCER PARTIDO a 30 tantos: Millán y Salazar blancos, contra Creus y Llano azules. A sacar ambos del cuadro 9½.

M.E.C.D. 2016

Editado por la Compañía DIARIO DE LA MARINA (S.A.) cuyo programa consiste: «En la defensa de los intereses generales y permanentes de la Nación cubana, de los especiales de la Colonia española establecida en la misma y de la unión y armonía entre los diversos elementos que conviven en el país». — Artículo 1º de los Estatutos.

D I A R I O D E L A M A R I N A

Fundado en 1832. Dirigido hasta 1919 por don Nicolás Rivero y Muñiz. Oficinas: Habana, Prado 103; New York, Joshua E. Powers Inc. 320 East 42 nd. Street.

TELEFONOS: Dirección..... A-4151 — Administrador, Contador, Anuncios, Suscripciones.... Quejas, Talleres y Correo .. .. > M-7911—M-7312—M-7913 — Jefe Redacción: A-3205 — Clasificados: A-3333 — Agencia de Marianao.. .. .. FO-7380

Precios de suscripción al DIARIO DE LA MARINA
Habana y Provincias:
Mes: $1.20. Trimestre: $3.25. Semestre: $6.25. Año: $12.00
Extranjero:
Trimestre: $4.25. Semestre: $8.00. Año: $15.00.
Edición Dominical (para el extranjero solamente):
Semestre: $3.00. Año: $5.00.

VIDA MUNDIAL

Por TIBURCIO CASTAÑEDA

LAS ASPIRACIONES DE HITLER EN AUSTRIA, «ANSCHLUSS». —EN POLONIA.—Y EN HUNGRIA PUEDE SALIR FALLIDAS

ES evidente que el Tratado de Paz firmado en Roma, en este mes, entre Inglaterra, Alemania, Italia y Francia es una obra maestra, que obedece a la clarísima visión que tuvo Mussolini de que una vez que triunfase Hitler, este trataría, tarde o temprano de aumentar el poderío de Alemania, uniéndose a Austria, aunque lo prohiba terminantemente el Tratado de Versalles, cerrar el callejón de Danzig, concedido a Polonia también en el Tratado de Versalles, y apoderarse de Austria-Hungría, si estas dos Naciones reconstruían el Imperio Austro-Húngaro de la ante Guerra Mundial.

Ya considera el Hitlerismo que la propaganda de esa doctrina política en Austria pudiera llegar a la cancelación del artículo 80 del Tratado de Versalles, que, a la etra dice así:

"ARTICULO 80

«Alemania reconoce y respetará estrictamente la independencia de Austria en las fronteras que habrán de fijarse mediante Tratado que se negociará entre este Estado y las principales Potencias Asociadas; reconoce que esta independencia no será enagenable, a no ser con el consentimiento del Consejo de la Liga de Naciones".

Además desean que el Corredor de Danzig o de Silesia lo devuelva Polonia y que además quede Danzig como una Ciudad Libre; y luego desea el Gobierno de Hitler, que Dinamarca devuelva el Norte de Schlewig, que Lituania devuelfa Memel, que Bélgica devuelva Eupen y Malmedy, y que las Colonias de Alemania que pasaron a otros países le sean devueltas.

Respecto de la cancelación del concepto "de ser los alemanes culpables de la Gran Guerra según se hizo constar en el Tratado de Versalles, los Nazis o partidarios de Hitler no se preocupan por ello, como se preocupaba von Papen cuando era Canciller. Von Papen quería traer esa declaración, como si fuese un trofeo, de la Conferencia de Lausana, y añadiendo el cese del pago de Reparaciones por Alemania, pactado en el Tratado de Versalles.

La anexión de Austria a Alemania figuraba en los anhelos de los Nazis, ya por la proximidad de los dos países, ya también porque el actual Canciller Hitler nació en Austria.

La reciente situación de Austria ha sido tan tirante, y la enemistad entre los Socialistas Cristianos y los Socialistas Demócratas tan tendida que los Nazi pudieron creer que les sería fácil apoderarse del Poder por un golpe de Estado.

Y realmente en las primeras semanas después de las victorias políticas de Hitler como Canciller, las fuerzas de este aumentaron.

El Partido alemán de Austria aumentaba constantemente. Todo el partido, llamado Pan-Germano de Austria, se sumó en masa a los Nazi y les siguieron juntos los amigos del Canciller Dollfuss.

El contingente más numeroso e importante que se agregó a los Nazi, aceptando su programa fué, tanto en Stygia como en el Tirol.

Para prepararse contra la amenaza de los Nazi, el Canriller de Austria, Dollfuss no tenía más que invocar el reciente Tratado de Paz entre Italia, Francia, Alemania e Inglaterra. Por que en realidad la Nación que ha obtenido el éxito de la pacificación de los ánimos ha sido Italia y Mussolini, el que la realizó. El periódico oficial de Viena, que es la "Gaceta Oficial" del día 18 del corriente mes de julio, llamaba la atención de los austriacos sobre un atentado que estaban preparando los Nazi. Dice esa "Wiener Zeitung" que iba a sobrevenir la crisis del movimiento Nazi en Austria, porque el Canciller Hitler hizo a los políticos de Viena extraordinarias promesas, contenidas en hojas volantes, antes de haber sido designado para Canciller de Alemania.

El Ministro de la Aviación, Herr Goering, ha estado dirigiendo un movimiento de descontento de los Nazi, y sólo le queda a Hitler el insistir secretamente por medio de Delegados que, en su nombre, hagan promesas de independencia de los austriacos que se reúnan a Alemania.

Ese mismo día 18 del mes actual de Julio, se supo que el Ministro de la Aviación de Austria había dado órdenes para la detención, por acusársele de alta traición, del Príncipe de Saxe Meiningen, alemán, que vive en sus posesiones de Austria de su suegra.

Se decía últimamente que se había enviado desde Alemania a Austria, recientemente, grandes cantidades de dinero.

Recientemente decía Herr Rosenberg, en Austria: «Que el primer paso para la gran revolución de Alemania, se terminará cuando el Socialismo Nacional de los 80.000,000 de alemanes; que se sumaran así según dicen los secuaces de Hitler; la población de Alemania es 65 millones de habitantes; la de Austria 6.500,000; el resto se tomará de Danzig, de parte de Polonia y otros territorios "que no se han redimido todavía", según la frase de Hitler.

Según los actuales alemanes, que siguen a Hitler, en Danzig se quejan de la competencia de los polacos contra los alemanes, sin tener en cuenta el larguísimo tiempo que los polacos han vivido, casi como esclavos, hasta que el Presidente Woodrow Wilson impuso a los alemanes vencidos en la Gran Guerra, la libertad, tan dulce siempre con destellos divinos, cuando ella se recobra después de una esclavitud secular.

¡Llénense de gloria los alemanes, bendigan la suerte que les deparó el poder devolver a los polacos el territorio que Dios les había concedido, y que le plugo devolverles, después de tantos sufrimientos, que parecían sin ocaso!

¿Y cuál es el arrepentimiento de los secuaces de Hitler en Danzig?

Un insigne escritor, que no era alemán, ni polaco, hablando del programa "Nazi", que para los secuaces de Hitler significa "la vuelta a Alemania de todos los territorios que ella perdió por la menor fuerza de las armas durante la Gran Guerra".

¡Y no es posible que dentro de la Justicia Internacional, labrada por la Liga de Naciones, con asistencia y representación de las Naciones vencidas, se pacte el devolver los territorios a las Naciones a las que se les fueron arrebatados por ser esta entrega una devolución sancionada por la justicia, puesto que se entrega por la Ley Mundial, de todas las Naciones; ¿qué menos puede pedirse que prevalezca esa devolución que fué ungida por la justicia divina, porque a ella plugo el discernirlo así?

Y decimos esto porque no conocemos escritores imparciales e independientes que no respeten la acción de la Justicia.

Una manga de agua puso en peligro a un barco en el lago San Pedro

NUEVA YORK, julio 27 (AP) —Los pasajeros y tripulantes del vapor «Duchess of Bedford», de la Canadian Pacific, llegaron ayer procedentes de Montreal con relatos del temporal que les sorprendió cuando el barco estaba cruzando por el Lago St Peter el sábado último.

Los pilotos Patrick Roach y Frank Stell, que estaban en el puente, observaron una gran agitación en el agua a popa, la que giraba con una enorme velocidad, comenzando poco después a «llover hacia arriba» hasta una altura de 500 pies. La parte del lago donde ocurría este fenómeno tenía unos 200 pies de circunferencia.

El buque aumentó su velocidad, desarrollando 13 nudos por hora, con el fin de evitar todo contacto con la manga que le perseguía. Esta llegó a estar a cincuenta pies de babor, pero inmediatamente después se alejó disipándose.

LA «CRECHE FINLAY» CELEBRARA UNA FIESTA

El día 29 celebrará su fiesta anual la «Creche Finlay» en el Roof Garden del Hotel Presidente. La recaudación de esta hermosa fiesta esta destinada a los fondos de esa benéfica institución, que lleva el nombre del ilustre sabio cubano, y le honra sosteniendo en su Asilo de Pocito número 10, a más de cien niños, los que son tratados con todos los cuidados que requiere la infancia, de acuerdo con el plan siguiente: De 6 a 8 a. m. admisión y baños; de 8 a 8 y 30, desayuno; a las 9 estancia al aire libre e inspección médica; de 11 a 12 m., almuerzo; de 12 m. a la 1 p. m., reposo en los salones centrales; de 1 a 4, clases de Kindergarten, merienda y recreo; a las 5 comida, y de 6 a 7 entrega de los niños.

Para esa obra altruista, humanitaria, que permite a las madres pobres, acudir a sus trabajos, sin preocuparse de sus hijitos, sabiendo que están atendidos como no lo pueden estar en su propio hogar, muchas veces, es el producto de la referida fiesta.

LA LEY de RECUPERACION INDUSTRIAL

Peligros que amenazan el gigantesco plan de reconstrucción económica. Su fracaso, dice Roosevelt, traería una catástrofe peor que la de 1929. Las industrias están forzando la producción antes de verse sometidas a las restricciones de la Ley. Johnson teme una superproducción incontrolable. La demora en los preparativos de administración es causa de estos nuevos obstáculos. La producción industrial aumentó en 36 por ciento en el primer mes de vigencia de la Ley, mientras el volumen nacional de salarios solo subió 7%. Roosevelt crea un gran consejo, de tipo fascista para conjurar el peligro. Al Smith no cree en el éxito de estos planes que le saben a «Caldo Comunista». «El obrerismo en los Estados Unidos es una verdadera tragedia»; dice Dreiser.

EN el inmenso edificio construído por Hoover en Washington para el Departamento de Comercio, hay una actividad dinámica Así está el cuartel general desde donde se dirige el mayor esfuerzo combinado de que se tenga noticia en la historia del mundo contra una crisis económica. La gigantesca maquinaria ideada por el presidente Roosevelt y sus asesores técnicos y académicos ha comenzado a funcionar con muchos defectos y deficiencias; por su misma magnitud y complicidad parece escaparse de las manos del Presidente. Examinar cómo está funcionando en la práctica el vasto experimento cuya teoría se ha explicado ya ampliamente. (Ver las anteriores Cartas al Editor) es asunto de interés universal.

I.—Las Facultades del Gobierno.—El Congreso dió al gobierno atribuciones para dirigir y controlar todas las actividades económicas. La principal de ella, se encuentra en las disposiciones de la **Ley de Recuperación Industrial**, que la historia señalará, según dijo Mr. Roosevelt al firmarla como «la medida más importante y trascendental que haya aprobado jamás un congreso de los Estados Unidos». Faculta al gobierno para llevar a cabo en colaboración con la industria convenios sobre reglamentación de los métodos industriales, control de la producción, fijar sueldos mínimos, reducir las horas de trabajo, proteger los intereses de los trabajadores, emprender la construcción de caminos, edificios y elementos navales, financiar proyectos públicos y privados de construcción, e imponer nuevas contribuciones. La ley de **Protección a la Agricultura**, faculta al gobierno para reducir la producción y las áreas sembradas, imponer impuestos a los manufactureros para compensar a los productores, levantar los precios de los productos agrícolas, financiar de nuevo las hipotecas agrícolas y tomar en arrendamiento grandes extensiones de terreno para retirarlos de la producción. La ley sobre **Emisión de Valores** exige que los bancos informen en detalle al gobierno y al público sobre toda emisión de acciones y bonos, impone castigos a la información inexacta, define la responsabilidad del vendedor. Las leyes de **Reforma Bancaria** otorgan un seguro para los depósitos hasta $10.000, separa los bancos de sus compañías subsidiarias de emisión, reglamentan los empréstitos para fines de especulación, prohibe el interés sobre depósitos a ciertos plazos; autoriza para poner a los bancos en manos de un conservador que los administre en nombre del Estado. Los dueños de pequeñas propiedades quedan protegidos con la ley de **Auxilio a los Propietarios**, bajo la cual se pueden refinanciar las hipotecas, hacer préstamos para pago de impuestos atrasados y establecer nuevas asociaciones de ahorro. La ley de **Ferrocarriles** crea un Coordinador Federal, evita la duplicación de servicios, fomenta la reorganización de los ferrocarriles, su refinanciamiento, y permite la reducción de gastos. Dos leyes, de **Emergencia** y de **Reforestación**, deberán reducir la desocupación, llevando 300.000 hombres a las obras forestales bajo una disciplina a cargo de oficiales del ejército y la armada, y concede $500.000.000 de socorros para los desocupados. Las leyes **Monetarias** anularon la cláusula de pagos en oro y, en la sección respectiva de la ley de agricultura ,autorizan la inflación del crédito y del medio circulante, llegando si es necesario hasta reducir en 50 por ciento el contenido de oro de la moneda. La ley de **Economías** entregó completamente en manos del Presidente la facultad de reorganizar los departamentos administrativos a fin de nivelar el presupuesto.

II.—Demora en la Organización.—Es natural que un programa tan vasto de recuperación económica haya encontrado tropiezos. El propio Presidente ha declarado que se trata de un experimento cuyo resultado nadie puede calcular todavía. El más grave de los tropiezos ha sido el de la demora en la organización administrativa que debía tomar a su cargo la aplicación de las leyes. El caso más ilustrativo es el del National Recovery Act a la cual nos vamos a referir de manera especial. El General Hugh Johnson, administrador de la Ley, se ha esforzado para obligar a las grandes industrias a preparar sus códigos de competencia leal y someterlos pronto a la aprobación del gobierno. Sin embargo, en el primer mes sólo se ha aprobado un código. Otros cincuenta, casi todos de pequeñas industrias, habían sido ya sometidos, y se informaba que unos 500 más estaban en preparación. El General Johnson calcula que hay en el país 7.000 industrias distintas que deberán darse cada una una organización y un código. Considerando el tiempo que se gasta en audiencias, disputas, protestas y transacciones, entre intereses contradictorios, las esperanzas de poner todos los códigos en vigor en el término de dos meses empezaban a desvanecerse. El General Johnson comprendía que el código de reglamentación de una industria a la cual pertenecen muchísimas fábricas no puede hacerse de la noche a la mañana, pero se daba cuenta también de que muchas industrias estaban realizando buenas ganancias en la actualidad y no tenían ningún interés especial en aumentar sus costos de producción sometiéndose a códigos que protegen a los trabajadores. Ha hecho toda la presión posible y con la aprobación del Presidente ha llegado hasta a amenazar con que el gobierno formulará los códigos y los impondrá por la fuerza a las industrias que no se den prisa para redactarlos. El 6 de julio el consejero de la administración del Industrial Recovery Act, Donald Richberg, dijo en un banquete de la Asociación de Comerciantes de Nueva York: «No tratamos de revivir las locuras de 1929... el éxito de esta gran aventura dependerá en gran parte de la capacidad de los dirigentes de los negocios para aceptar una nueva oportunidad que se les brinda para el gobierno independiente de la industria... A menos que la industria se socialice suficientemente por sus propios dueños y directores, de manera que las industrias esenciales operen con un concepto de obligación con el público y consulten el interés de és e, será inevitable el avance del control político sobre la industria privada».

III.—El Peligro de la Especulación.—«Cuando un gobierno—dice una revista Industrial—se embarca en un plan de recuperación, garantiza mercados de alza y la especulación florece. Con los especuladores dejados deliberadamente fuera del programa de disciplina nacional por el temor de que sin ellos los precios no suben, todo el ambicioso plan puede volar en pedazos en el yunque de la especulación». Este parece ser el peligro que amenaza al gigantesco plan del Presidente. Las estadísticas preparadas por el Departamento del Trabajo y la Junta de la Reserva Federal, indican que la producción industrial está aumentando mucho más rápidamente que el volumen total de los salarios, y hay que considerar que este volúmen constituye los dos tercios del poder comprador del país. O sea, está ocurriendo exactamente lo mismo que sucedió en 1928 y 1929. Muchísimas industrias están trabajando 24 horas seguidas. Los despachos de algodón se han triplicado, aunque es bien sabido que el público no está consumiendo tres veces más algodón que en la primavera. Las empresas siderúrgicas están trabajando casi cuatro veces más que en la primavera, aunque los dos principales consumidores de acero, los ferrocarriles y la edificación, no han aumentado su actividad. La semana pasada la Federación Americana del Trabajo indicó que de marzo a mayo la industria había aumentado su producción en cerca de 36 por ciento, mientras que la suma total de salarios recibidos por los obreros solo ha subido en 7 por ciento. Todo esto indicaría que gran parte de la actividad que se observa es especulación: los industriales se han apresurado a forzar la producción antes de verse obligados a aceptar las reglamentaciones y limitaciones, que va a imponerles la ley industrial. Por otro lado, los precios han subido notablemente, sin que haya aumentado el poder comprador de la población. El alza de los precios del pan, la carne, la leche etc., se están notando en todo el país con gran alarma. El secretario de agricultura, Mr. Wallace, acaba de declarar que esa alza es especulativa y que la detendrá. Sin embargo, se comprende que ante la amenaza de una inflación progresiva el precio del trigo haya subido hasta $1.14 por bushel, y que los industriales con la amenaza adicional de un impuesto a los manufactureros («processors») traten de pasar al público consumidor estas cargas, que es lo que procuran molineros y panaderos. En todo caso, el inusitado aumento de la producción industrial señala el peligro de una acumulación de existencias que traería una catástrofe peor que la de 1929 si no pueden liquidarse en un mercado normal. El gobierno ha comprendido esta situación perfectamente. «Por lo que se ve de su producción—dijo el General Johnson refiriéndose a la industria algodonera—, puedo decir que tiene que haber una gran especulación en la compra de telas de algodón, y eso me alarma un poco, porque puede estarse acumulando un superávit que no haya cómo manejar después. Puede más tarde haber tanta tela de algodón en existencia, que vuelva a faltar el empleo para los trabajadores en las fábricas respectivas. Si nos adelantamos demasiado con la producción al poder adquisitivo, puede haber otra caída. Tiemblo de pensar lo que sucedería en este país si tuviéramos otra quiebra». El general Johnson llamó la atención del Presidente sobre esta situación. El 7 de julio el Presidente Roosevelt examinaba las estadísticas y declaraba a los periodistas: «Tenemos que impedir que esto siga adelante». Pero ¿cómo? El Presidente explicó que estaba dispuesto a emplear sus facultades disciplinarias contra las industrias que no somentan pronto su código de competencia equitativa, y que no colaboren mientrás tanto con el gobierno subiendo los sueldos, reduciendo las horas de trabajo, y dando empleo a más personal con el objeto de levantar el poder adquisitivo de la Nación. Hasta ahora el gobierno ha preferido una propaganda educativa a la imposición para la cual está facultado por la ley. El caso de los algodoneros, por ejemplo, era uno de los más difíciles de resolver a 2.000.000 de productores de algodón de que aceptaran el plan federal de reducir por lo menos en 25 por ciento el área sembrada. La labor fué muy lenta. El gobierno aspiraba a reducir la producción para mantener los altos precios y el mayor poder adquisitivo del agricultor qué esos precios supondrían. Pero el alza misma ya operada en el algodón se transformó en un obsáculo. Los agricultores no querían recibir una compensación de 12 centavos por libra porque creían que ellos podían obtener más cultivando toda su tierra. El secretario de agricultura, Mr. Wallace, tuvo que ir en persona a explicar que «gran parte del aumento de precio del algodón ha sido obra de los especuladores. Si la reducción del área no es considerable—dijo—el precio caerá. Si un cultivador rehusa comprender la situación y aprovechar la oportunidad que se le brinda, entonces me parece que debe prepararse para su propio funeral».

IV.—La Desorganización Obrera.—Se ha establecido en Washington la Junta Asesora del Trabajo, para que ayude al General Johnson en los aspectos obreros del programa de recuperación económica. Esta junta tiene en sus manos graves problemas, de los cuales el primero es decidir quiénes son los representantes de los obreros para la formulación de los códigos industriales. No se sabe si dejar esa representación en manos de la Federación Americana del Trabajo, o dar iguales derechos a las uniones independientes, algunas de las cuales, dominadas por progresistas y comunistas, son enemigas de la Federación. Las uniones obreras ya organizadas o que están organizando los mismos industriales desde que se dictó la ley han traído una nueva complicación al problema. Sydney Hillman, miembro de la Junta, es el jefe de una poderosa unión de trabajadores en la fabricación de ropa. La unión de Mr. Hillman no está reconocida por la Federación Americana del Trabajo, y Mr. William Green, presidente de la Federación, es también miembro de la Junta Asesora. La semana pasada el propio Mr. Hillman ordenó una huelga de 50.000 trabajadores para obligar a los industriales a levantar los salarios en vista de que ellos han alzado los precios. Otro problema serio es la situación en las comarcas carboníferas de Illinois. John L. Lewis, miembro también de la junta asesora, es presidente de la United Mine Workers of America. El año pasado, se constituyó otra unión de mineros de carbón bituminoso, la Progressive Miners Union, y la rivalidad entre las dos ha dado lugar a violencia, atentados dinamiteros y ataques armados contra la autoridad. Roger Baldwin, investigador enviado a la región, informó al departamento del trabajo que «la tensión armada y las periódicas efusiones de violencia pueden en cualquier momento convertirse en una guerra abierta». La Progressive Miners Union parece tener las simpatías de la junta, y exige que sus representantes sean admitidos de preferencia para la formulación de los códigos. El caso de los obreros de minas, lejos de ser único, es similar al de muchas otras uniones. Tal es el estado de la lucha interna que el conocido novelista Theodore Dreiler, autor de la «Tragedia Americana», declaro la semana pasada después de una tormentosa reunión de obreros. «El obrerismo de los Estados Unidos es una verdadera tragedia».

«Ninguna sección de la ley nacional de rehabilitación — dice editorialmente The New Republic—parece dar ocasión a más amargas disputas que la disposición mediante la cual se autoriza al obrerismo para buscar colectivamente mejoras («gargaining»). Naturalmente, tanto la Federación Americana del Trabajo como las uniones radicales han aprovechado esta oportunidad para extender su influencia mientras que, como era de esperarse, los industriales que emplean obreros no organizados, están haciendo sus planes para burlar los propósitos de la ley. Los comunistas protestan en Washington que el gobierno se ha hecho cómplice de una conspiración para fortalecer a la Federación Americana del Trabajo a sus expensas. La Federación, lo mismo que otras uniones conservadoras, declara que las uniones patrocinadas por las compañías, que se están organizando rápidamente donde antes no las había, son un subterfugio para evadir la ley. El «new deal» no ha producido ninguna reforma moral todavía. La gente que en el pasado actuaba por egoismo despiadado sin duda seguirá así. La diferencia está en que ahora hay una ley que puede detener sus actividades indignas, y en que los hombres en cuyas manos está la administración de la ley han dado prueba de estar dispuestos a hacer uso de esa autoridad con ese fin».

V.—El Super-Gabinete.— Con estas dificultades, la actitud de los observadores sigue siendo de discreta espectativa; pero hay ya muchos que predicen el fracaso y es interesante a este respecto la opinión de Alfred E. Smith, que en la convención nacional demócrata de Chicago el año pasado le disputaba a Mr. Roosevelt la candidatura presidencial por el partido demócrata. En un artículo publicado en la revista que dirige: «New Outlook», Mr. Smith dice que «jamás vaciló en recomendar la extensión de las actividades del gobierno para responder a las necesidades de una población creciente en una era de invención industrial, «pero este plan pasa de todo lo que puede seguir mi imaginación». Luego agrega: «Si las disposiciones de la ley se llevan a cabo literalmente, la tendencia será inevitablemente a cohartar la iniciativa, legalizar y hasta fomentar oficialmente el monopolio, alzar los precios y exigir tarifas más altas para mantener la nueva estructura. En ese triunfo de la burocracia, el «hombre pequeño» quedará perdido en la contienda. Apunta el antiguo gobernador de Nueva York que la administración debe tener sus limitaciones en este campo, y dice: «Es posible que hayamos llegado a una nueva era en que el gobierno tenga que manejarlo todo, pero confío en que no sea así, porque no quiero que esta tierra de la oportunidad caiga al bajo nivel en que todos seamos sirvientes civiles trabajando bajo el control político. Si eso sucediera, habríamos vendido nuestra progenitura de americanos por un plato de caldo comunista».

Más o menos las mismas ideas expresan otros observadores que han hablado de un «gran consejo fascista» al referirse al supergabinete ejecutivo anunciado por el Presidente Roosevelt el 11 de junio y que sustituirá al gabinete en sus reuniones semanales. «El consejo ejecutivo—dice Theodore C. Wallen en el New York Herald-Tribune, recuerda vagamente el consejo de la defensa nacional del tiempo de la guerra, y estará integrado por los miembros del gabinete y por las principales figuras del programa de rehabilitación. Con el título de Secretario Ejecutivo, Frank C. Walker, tesorero del comité nacional del partido demócrata, será el principal coordinador bajo el presidente, aceptando así responsabilidades administrativas, que sólo son menores en importancia a las de Mr. Roosevelt, y que lo convertirán en la práctica en un Presidente Auxiliar.

Se entiende que la demora desconcertante en la preparación industrial fué lo que llevó al Presidente a establecer el consejo ejecutivo, que en efecto en su primera reunión se ocupó principalmente de ese problema. Los miembros del consejo, además del gabinete, son el director del presupuesto, el presidente de la Corporación de Rehabilitación Financiera, el gobernador de la Administración de crédito agrícola, el presidente de la Corporación de préstamos a los propietarios, el administrador de la ley industrial, el administrador de la ley de agricultura, el administrador de alivio federal, el presidente de la Dirección del Valle del Tenneesee, el coordinador federal de los ferrocarriles, y el director de los trabajos forestales, casi todos ellos funcionarios de reciente creación.

Un día en Nueva York

EL PROGRAMA ROOSEVELTIANO EXPLICADO EN LENGUAJE SENCILLO.—MUCHAS LETRAS, COMO EN RUSIA, DAN LA IDEA DE UNA BUROCRACIA COMPLICADA

(Por Walter R. DOUGLASS, redactor en Nueva York)

Fuera de la Rusia soviética o de la Italia fascista no encuentra uno paralelo con la burocracia establecida en Washington con el fin de dar término a la mayor brevedad posible a la catástrofe en que el capitalismo sin control y gobiernos complacientes nos sumieron. Actualmente hay una legión de «letras» en Washington que recuerdan al observador la legión de iguales letras en Moscú etc. Aquí en Washington ahora es el ECNAR, padre de NIRA, de AGAD, FCA, HOLC, FERA, etc. Todas son complicaciones burocráticas nacidas del plan presidencial. Se recordará que durante la guerra mundial, —especialmente en la Gran Bretaña—, fué preciso que el gobierno arrebatara a los industriales capitalistas sus médios de producción, para poder conducir las industrias en forma económica y eficiente. Adoptando un plan genuinamente comunista el gobierno inglés pudo salir de la catástrofe en que lo habían metido los armeros particulares, y dando al Tsar George Lloyd, la autoridad necesaria éste, adoptando un plan idéntico al Quinquenal de Rusia, pudo dar a la nación suficientes armas y municiones para llevar a cabo la guerra con éxito. Se recordará que las firmas particulares que continuaron fabricando municiones tuvieron que pedir al gobierno les enviara expértos para poder hacer las cosas bien hechas y con economía. Lo mismo sucedió con los ferrocarriles y otros sistemas de transporte. Bajo el derroche del sistema de operación particular estas industrias amenazaban arruinar al país. El gobierno tuvo que apropiarse de ellas para conducirlas en forma de eficiencia económica.

Actualmente las condiciones son semejantes a las de la Guerra. Existe un período de Emergencia. El Presidente Roosevelt, sin todavía llegar al extremo de socializar la industria, tiene su plan de control, que es parecido al que ejerce el gobierno de los comisarios en Rusia y al que ejerce Benito Mussolini en Italia.

Para tal plan existe un Comité Ejecutivo de Recuperación Nacional, cuyas letras de nomenclatura oficial son «ECNAR». Este comité está integrado de 22 miembros: el Presidente, su Secretario Ejecutivo, Mr. Frank C. Walter, los miembros del Gabinete, el Director del Presupuesto y los jefes de los otros cuerpos creados por ECNAR.

Entre estos cuerpos esta NIRA, o sea la National Industrial Recovery Act, con poder sobre las industrias; AGAD, —la Agricultura Adjustment Administration, con poder sobre la agricultura; la FCA, o Farm Credit Administration, con poder financiero sobre las fincas; HOLC o sea la Home Owners Loan Corporation, que facilita préstamos a los dueños de casas para pagar sus hipotecas; la FERA, o Federal Emergency Relief Administration, que se ocupa de arbitrar fondos para los cesantes; la TEVA o sea Tennesee Valley Authority que trata de ampliar los recursos hidro eléctricos del Tennesee tomando como base la famosa represa Muscle Shoals; la FECOT o Federal Coordination of Transportation, CIVCO o Civilian Conservation Corps que atiende al empleo del Ejército civil en el plan de reforestación; y la FEAP o Federal Emergency Administration of Public Works que atiende a las obras públicas designadas con el plan de ayudar en la recuperación nacional.

Frank C. Walker, el Secretario de la ECNAR es la mano derecha del Presidente. Es él en quien se desenvuelven los deberes de coordinar todos estos complicados cuerpos. Mr. Walker es además el Tesorero del Comité Nacional Democrático, y maneja los teatros de su tío M. E. Comerford. Mr. Walker es hombre de vastos recursos e inteligencia ilimitada. Fué uno de los ayudantes principales en la campaña pre-eleccionaria de Mr. Roosevelt y contribuyó con generosidad al fondo presidencial. Para los fines del desenvolvimiento industrial Mr. Walker podría compararse con un «Sub-Presidente», si tal cargo existiera. No hay nadie en Italia que tenga tal cargo. En Rusia probablemente lo habrá.

El peligro del plan presidencial lo veo yo en la poca autoridad que tienen los jefes de estos grupos hijos de ECNAR. Si el Congreso hubiera dado al Presidente poderes realmente dictatoriales, y los hombres nombrado para llenar los puestos ejecutivos en los grupos nombrados, hubieran sido personas afectas a las doctrinas socialistas de «el mayor bien para el mayor número», tal vez mediante la confiscación de las industrias y de otras actividades podría todo salir bien. Pero según la ley cada capitalista continúa manejando su respectiva empresa, y los códigos y otras fórmulas ideadas para someterlo al control oficial, ofrecen muy poca esperanza de salvación. Porque el derroche adherente al sistema de capital privado, la ineficiencia en la administración de los negocios y de las industrias, y la ambición desmedida de sus administradores continuará siendo una espita que el gobierno tendrá que tragarse para su futura indigestión.

Al fracasar el plan los capitalistas con la destreza que se les reconoce podrán al fracaso, alegando que se debió al querer intervenir «en la propiedad privada». Y el pueblo que nunca ha podido analizar con sobriedad, tragará la carnada y el anzuelo y votará en la forma «Conservadora», —es decir como lo pidan los propietarios. El resultado será una reacción semejante a la que hubo en Inglaterra el año pasado.

CORRESPONSAL.

Pensamientos sobre Bolívar

(Por el Excmo. Sr. Dr. don Ricardo J. Alfaro, ex Presidente de Panamá, y actual Ministro Plenipotenciario de su país en Washington.)

Bolívar tiene que ser reconocido y glorificado como el númen de la libertad en las vastas regiones comprendidas entre el Avila y el Potosí, y las seis repúblicas que hoy viven la vida internacional ne esa rica porción de América son hijas esplendorosas de su esfuerzo y de su genio: esfuerzo el más colosal que haya llevado a cabo ningún ser humano; genio el más fulgurante, comprensivo, potente y fecundo de cuantos han inspirado las gestas portentosas de los grandes capitanes.

Todo en él es prodigioso y tiene el sello de lo extraordinario, lo sobrehumano, lo inmortal. Su mirada es relámpago a cuyo fulgor se descubre un alma en tempestad perenne; su palabra es explosión con que se anuncian pujantes mil ideas tumultuosas que bullen en un cerebro de primer orden; su espada es tromba que arrolla y aniquila para dejar libre el campo a las creaciones políticas que esboza su pluma, arrancada del ala de un cóndor andino. Tiene su Sinaí en la cumbre del Monte Sacro cuando desde allí—nuevo Moisés—anuncia con sublime juramento la libertad de América; tiene su Tabor cuando asciende arrebatado a las crestas níveas del Chimborazo; y tiene su Calvario cuando sucumbre—ahito de amarguras y desengaños—, en las soledades melancólicas de San Pedro Alejandrino. Pelea con los hombres y desafía la Naturaleza. Recibe de su tierra natal y le confirma la Posteridad el dictado más glorioso que se ha dado a ningún ser humano. Nace gran señor y lucha por la democracia. Heredero de una fortuna, la gasta en la revolución y muere casi en la pobreza. El Perú le abre sus cofres para llenarlo de oro y él lo rechaza; los caudillos le ofrecen su trono y él lo desdeña. Derrotado, perseguido, abandonado, cobra siempre nuevos alientos para proseguir su obra emancipadora. Fugitivo en Jamaica, anuncia con voces proféticas el porvenir de la América Meridional; acorralado y mísero en Casacoima, traza ante sus oficiales estupefactos el cuadro inverosímil de la epopeya libertadora; y enfermo, agotado y con perspectiva militar pavorosa en Pativilca, cuando se le interroga qué piensa hacer, da una respuesta de fuego concentrada en una sola palabra: «Triunfar!»

Sobre el tablero gigantesco del Nuevo Mundo, juega con el Destino colosal partido de ajedrez donde cada ficha que se mueve es un pueblo que siente y lucha; y del mismo modo que se alzaban y caían por tierra tronos en Europa al toque de la espada napoleónica, al conjuro mágico de Bolívar surgen y se consolidan naciones libres. Con el territorio de tres países forma un solo Estado: Colombia la grande, de la cual él mismo se titula hijo. Del Alto Perú hace otra Nación que se bautiza con su nombre y de ella se titula Padre. Sus influencias abarcan un continente y su gloria, como llamarada que llega hasta el empíreo, llena todos los ámbitos con sus destellos. Actúa en Venezuela y desde allí agita a Cuba, a Santo Domingo, a Centro América, al Itsmo de Panamá, tan celosamente guardado por la Corona española. Triunfa en el Perú, y Argentina y Chile, Uruguay y Paraguay le contemplan pasmados como al Arbitro supremo de la América Meridional.

Comienza su carrera sin elementos de ningún género. Necesita encauzar la conciencia popular y se hace escritor, propagandista, apóstol. Necesita infundir a las masas su espíritu inquebrantable y las electriza con el fuego de sus arengas y proclamas. Necesita dar leyes a las comarcas conquistadas por su espada y se revela estadista consumado. Su verbo es amplio como el horizonte, profundo como el océano, penetrante como la luz, alto como el firmamento y universal como la mirada de Dios. Desde los sentimientos más íntimos, dulces y tiernos hasta las detonantes imprecaciones de la lucha, su palabra recorre la gama de todas las pasiones y todos los sentimientos; y es la bondad misma cuando implora la libertad de los esclavos o el perdón del adversario; es la belleza cuando arrebatado por un espíritu sobrenatural escribe su «delirio» sobre la sabana impoluta de las nieves eternas, rodeado como una divinidad de nubes argentadas que le forman radiante y purísima aureola; y es la verdad, la verdad inconmovible como rosa de granito, cuando expone, proclama, y defiende los principios de la democracia y de la libertad política; cuando analiza los pueblos y predice los sucesos y defiende los derechos; cuando vislumbra en el porvenir lo que las generaciones posteriores contemplan hoy atónitas, como al señalar los destinos de Panamá en el mundo y al dar vida a doctrinas jurídicas que regulan hoy la vida de las naciones, como la sabia y equitativa del «uti possidetis» y la noblísima del arbitraje internacional.

Al contemplar en conjunto la obra de Bolívar no puede uno menos de sentirse pasmado. Quince años de continuo batallar consumieron las energías de aquella vida prepotente. Cuatrocientas setenta y dos acciones de guerra dadas por él o por sus tenientes forman la base de su gloria militar. Seis naciones libres constituyen el testimonio de su grandeza y le bendicen y glorifican como a su Libertador. Estrecha para su genio una sola Patria, llevó sus legiones a luchar por otras patrias y el escenario de sus hazañas se mide por centenares de miles de leguas cuadradas, lo que hizo decir a Martí que «Bolívar recorrió más tierras con las banderas de la libertad que ningún conquistador con las de la tiranía.» Semejante al Astro-Rey en su ascenso hacia el cenit, el genio de Bolívar alumbra la conciencia americana con fulgores cada vez más vivos sobre un horizonte cada vez más dilatado y rico.

(Consolidated Information Service.)

M.E.C.D. 2016

Información Católica

PROGRAMA DE LOS DIVERSOS CULTOS QUE SE ANUNCIAN PARA MAÑANA EN LAS VARIAS IGLESIAS DE LA HABANA

EN LA IGLESIA DEL CARMEN

Gran función en honor de Santa Marta con arreglo al siguiente programa:

A las 7.30 a. m. Misa de Comunión general. A las 9 a. m. misa con orquesta y sermón.

Se interpretará la misa de la ilustre compositora cubana señora Blanca Fernández de Castro de Jardines.

El sermón será pronunciado por el R. P. José María, C. D.

La fiesta es costeada por el señor Benjamín Vega Flores y familia.

Por la tarde a las 6 después de los actos de costumbre, gran procesión por los claustros y naves del templo.

EN LA IGLESIA DE LA CARIDAD

A las 8.30 a. m. Misa solemne en honor de Santa Marta.

Invita el Párroco Monseñor Eduardo Ferrer.

EN EL ASILO DE SANTA MARTA

En la Capilla de Santa Marta, sita en Lawton—Batista, a las 6.30 a. m. misa de comunión general. A las 9 a. m. Misa solemne con orquesta y sermón por Monseñor Santiago G. Amigó. A las 3.30 p. m. exposición, rosario, piadoso ejercicio, bendición y reserva.

En este día patronal, podrá visitarse el Asilo de Santa Marta.

La Superiora conjuntamente con la Visitadora Sor Antonia invitan a estos solemnes actos y una vez más hacen un llamamiento a las almas buenas para que cooperen con su óbolo al sostenimiento de esta hermosa obra de caridad en la que reciben albergue tantos viejecitos desamparados.

LOS SIETE SABADOS A LA VIRGEN DE LA MERCED

En la iglesia de la Mercad, comien[zan] los «Siete Sábados» en honor de la Virgen de la Merced.

Por la mañana a las ocho y media misa cantada, ejercicio y cánticos.

A las 7.30 de la noche Rosario; piadoso ejercicio, plática, cántioos y salve cantada.

Las pláticas serán pronunciadas por los Padres Paúles de la Merced.

La parte músical será interpretada por las niñas del Catecismo.

El Director R. P. Esteban Maestro Gan C. M., suplica la asistencia a los cofrades de la Esclavitud de la Merced con el Santo Escapulario e invita a los fieles a estos sábados marianos.

EN SAN FRANCISCO

El Cuarto de los «Nueve Sábados» a la Virgen de la Caridad.

La misa de Comunión a las 8 en el altar de Nuestra Señora de la Caridad.

A las nueve a. m. Misa solemne, sermón, procesión y piadoso ejercicio.

Invita la Presidenta de la Cofradía de la Virgen de la Caridad señora Elvira Pérez de Errasti.

EN LA IGLESIA DE REINA

Solemne novenario en honor de San Ignacio de Loyola.

El lunes 21 del actual se celebrará la fiesta de San Ignacio con misa de comunión general a la cual se ruega la asistencia de las Congregaciones de la Iglesia de Reina. A las 9 a. m. misa solemne y sermón por el R. P. Maurilio Pinacho, Superior de la Compañía de Jesús de la Habana.

EN LA PARROQUIA DEL VEDADO

El jubileo circular.

La Misa del Sacramento a las ocho a. m.

La reserva a las 5 p. m.

EN SAN JUAN DE LETRAN

Los Quince Sábados a Nuestra Señora del Rosario.

Todos los sábados a las ocho y media a. m. Misa cantada.

A las 5 p. m. exposición, Rosario, letanías cantadas, piadoso ejercicio y solemne Salve.

LAS FIESTAS ANUALES A LA VIRGEN DEL CARMEN EN COJIMAR

El Sábado 29 al atardecer, bendición del estandarte de la Asociación «Nuestra Señora del Carmen» y de la bandera del coro de niñas.

Después de estas bendiciones, solemne Salve por el coro parroquial de Guanabacoa.

DOMINGO 30:—Misa solemne y sermón por R. P. Juan Puig, S. Chp, a las 9 a. m.

La parte musical por el coro parroquial de Guanabacoa.

A estos cultos precedió un solemne novenario amenizado por un grupo de señoritas de la localidad.

La procesión de la Virgen del Carmen saldrá al atardecer, recorriendo las calles de costumbre.

Invita la señora Estrella André de Tejada, Camarera de la virgen del Carmen.

TEMPLO DE MARIA AUXILIADORA

Jubileo circular del Santísimo.

El lunes 31 de julio, entra por vez primera desde la reapertura al Culto Divino el Jubileo Circular en esta Iglesia (Antigua de Santa Teresa), sita en Compostela y Teniente Rey, frente a la Droguería Sarrá.

A las 8 se celebrará la misa solemne, y a continuación se pondrá el Santísimo de manifiesto.

Por la tarde a las cinco será el Ejercicio con Bendición y reserva.

Las pláticas de la Reserva están a cargo de los siguientes oradores sagrados: Martes; el R. P. Salvador Herrera, Salesiano.

Jueves R. P. Crescencio Pajarés C. M. F. y el domingo; en la clausura del circular R. P. Carmelo Jiménez, Coop, Salesiano.

La parte musical está a cargo del Coro «Santa Cecilia» de alumnas nocturnas del Colegio María Auxiliadora dirigidas por la señorita Clara Bargés.

A UNA CARMELITA

Los lunes de Santa Teresita empiezan el primer lunes de agosto.

Aún no recibimos el programa.

A LOS CONGREGANTES DE LA ANUNCIATA

El Presidente general de la Federación Mariana, de La Anunciata Ilustrísimo señor doctor Ramón G. Echevarría, suplica a los congregantes su asistencia a la función de San Ignacio de Loyola, que el lunes 21 del actual se verificará en Reina a las nueve a. m. y después a la recepción que se efectuará en la sala de juntas del templo en honor de San Ignacio de Loyola y de su Compañía.

El Jubileo de la Porciúncula.

El año Santo que suspende las indulgencias, deja en todo su vigor la Indulgencia de la Porciúncula, como si el Papa quisiera darnos una prueba más de que esta Indulgencia de la Porciúncula tiene un **origen divino**. El gran Padre San Francisco, identificado en todo con Jesucristo, desea salvar almas. Jesús se le aparece con su Madre Santísima y le dice: dime Francisco, lo que deseas. —Yo deseo—contestó Francisco, poniendo a María por intercesora, que todos los que entren en esta Iglesia de la Porciúncula(contritos y arrepentidos, se queden libres de toda culpa. Así sea—le contesta Jesucristo—; pero vé a mi Vicario, el Papa, para que confirme esta Indulgencia.

Y los Papas han confirmado y extendido esta Indulgencia que el corazón de Francisco arrancó al mismo divino Redentor.

Y la Iglesia de la Porciúncula es cada año visitada por innumerables peregrinos.

En todas las Iglesias franciscanas puede lucrarse esta gran Indulgencia los días 1 y 2 de agosto.

Condiciones: Comienza el Jubileo el día 1, a las 12 p. m. y no termina hasta las 12 de la noche del día 2. Para ganar las Indulgencias de la Porciúncula, se requiere, la confesión y la comunión, la visita a una Iglesia franciscana y en cada visita seis veces el Padre Nuestro, Ave y Gloria.

Hermanos y fieles todos: no despreciéis ocasión tan propia para lucrar indulgencias.

Cultos de la Porciúncula.

Agosto.—Día 1.—Primer martes del mes.—Función mensual de la Pía Unión de San Antonio de Padua. **Mañana:** A las 7 y 30, misa de Comunión general y ejercicio del primer martes.—A las 9, misa solemne, sermón, procesión y bendición de los enfermos. **A las 12 del mediodía, comienza el Jubileo de la Porciúncula.** —A las 5 p. m., ejercicio de los martes.—Función de la Porciúncula con salve solemne.

Día 2.—Nuestra Señora de los Anggeles.—Mañana: A las 7 y 30, misa de Comunión general de todas Asociaciones piadosas de nuestra iglesia —A las 9, misa solemne y sermón. Después de la misa se expondrá S. D. M. y permanecerá así todo el día. —**Tarde:** A las 7 y 30, corona franciscana, letanía, bendición y salve solemne.

Los nueve sábados de la Caridad.

El día 8 de julio comenzaron los nueve sábados de la Caridad.

La Cofradía de la Virgen de la Caridad del Cobre que honra a su Patrona con espléndidas solemnidades en las fechas patrióticas, inició hace tres años la hermosa devoción de los nueve Sábados a la Virgen de la Caridad. Y esta devoción halló buena acogida en las almas amantes de la Patrona de Cuba. Y hemos visto con complacencia cómo, sábado tras sábado, venía el pueblo católico a honrar e implorar a la Virgen de la Caridad.

Todos los sábados, desde el 8 de julio se cantará misa solemne a la Virgen de la Caridad, con sermón y procesión. Hora: 9 a. m.

La peregrinación cubana a Roma.

Ayer a las 6 de la tarde embarcó la peregrinación cubana a Roma, que aunque exigua por su número no lo es por su fervor y porque con ellos va el Corazón de todos los católicos cubanos, que desearían ganar el Jubileo del Año Santo y postrarse a los pies del sucesor de San Pedro, Su Santidad Pío XI, pero que las circunstancias actuales impiden a los más poder hacer el religioso viaje.

Va al frente, el amadísimo prelado de la Archidiócesis de la Habana, monseñor Manuel Ruiz, a quien acompaña como Secretario monseñor Gerardo Ortega.

Se les dispensó una grandiosa despedida por el Clero y fieles de la Archidiócesis.

Llegue felizmente a la Ciudad Vaticana la peregrinación cubana y que la Bendición que reciba del Vicario de Cristo para Cuba, sea signo de paz y concordia entre sus hijos.

Gabriel BLANCO

ANUNCIOS CLASIFICADOS DE ULTIMA HORA

ALQUILERES

a1 HABANA

ARAMBURO 23, esquina San Rafael, altos modernos. Recibidor, sala, comedor, tres cuartos, baño completo y cocina $23.00. Informes A-6420.
A-1 21369 27 Ag 3

JOVELLAR 14 altos y bajos, entre Hospital y Aramburo. Recibidor, sala, comedor, tres cuartos con closets, baño intercalado, servicio de criados $25.00. Informes A-6420.
A-1 21370 27 Ag 3

MAZON 31 altos, se alquilan dos pisos altos, con sala, comedor, dos y cuatro habitaciones, baño completo. Precio rebajado. Informes A-6420.
A-1 21371 27 Ag 3

SAN RAFAEL 141 y 157, altos y bajos, entre Lucena y Marqués González y Marqués González 6, entre San Rafael y San José. Sala, comedor, 3 cuartos, baño y servicios. Precio reducido, agua abundancia. A-6420
A-1 21376 27 Ag 3

LUGAREÑO 3 entre Ayesterán y Almendares, cómoda casita para corta familia. $12.00. Llave en la misma. Informes A-6420.
A-1 21378 27 Ag 3

MALECON 4 bajos, al lado del Unión Club, con entrada por San Lázaro 24. Propios para club o familia numerosa. Llave en la misma. Informes A-6420.
A-1 21379 27 Ag 3

TROCADERO 109, altos y bajos, casi esquina a Galiano. Sala, comedor, tres cuartos, baño completo. Precio rebajado. Llaves en el alto. Informes A-6420.
A-1 21380 27 Ag 3

a1 HABANA

ALQUILO, SAN MIGUEL 210-A., bajos, con sala, comedor, 3 hermosas habitaciones, cocina, baño, cuarto de criados, 26 pesos, A-8929 y U-3879.
A-1 21348 27 Jul. 30

ESCOBAR 42, ALTOS, moderno piso, sala, saleta, 3 cuartos, baño intercalado, 25 pesos. Puede verse de 9 a 5. Informes: Telf. A-5418.
A-1 21353 27 Ag. 6

PARA SOCIEDAD, Casa Huéspedes o larga familia. Alquilo, Maloja 12, altos, gran sala, 10 habitaciones, agua corriente, 2 baños, etc. Informes: Telf. F-4280 y A-6244.
A-1 21349 27 Jul. 31

MANRIQUE No. 134 altos. Se alquila esta moderna planta, de sala, saleta, cuatro habitaciones, baño intercaado, comedor y cocina y cuarto y servicio de criados. La llave en los bajos.
A-1 21392 27 Jul 31

SE ALQUILAN los bajos San Lázaro 218. Sala, saleta, dos habitaciones, baño intercalado, cocina de gas, cuarto de criados y patio. Monte No. 170. Teléfono A-2066.
A-1 21395 27 Ag 6

SE ALQUILAN los altos de Lagunas 14. Sala, 3 cuartos, baño intercalado, comedor, cuarto y servicios de criados, cocina. Informan, Pedro Fernández, Empedrado 43, Teléfono A-9884.
A-1 21400 27 Jul 29

CUBA 18, frente al nuevo Malecón. Cómodas casitas con servicios modernos, luz y teléfonos a precios reducidos. Informes en la misma.
A-1 21381 27 Ag 3

a2 VEDADO

EDIFICIO LOURDES. H. No. 184, entre 23 y 21, Vedado. Cómodas casitas, estilo americano, para familia corta, hay garage privado si se desea. Alquiler razonable. Informes el portero.
A-2 21377 27 Ag 3

B NUMERO 10, altos, entre Quinta y Calzada, recibidor, sala, cinco cuartos, dos baños, comedor estilo español, cocina, pantry, dos cuartos para criados con sus servicios, garage con cuarto y servicios. Todo muy amplio. Las llaves en Calzada y B, Tienda de Ropa. Teléfonos: A-6283 y FO-2173.
A-2

RESIDENCIA EN EL VEDADO

En la Calle B. número 12, del Vedado, casi esquina a la Calzada. Se alquila muy barata, la hermosa casa de una planta, terminada de pintar, compuesta de las siguientes piezas, todas ellas con piso de marmol, zaguán, recibidor, sala, saleta, seis grandes cuartos, galería, portal, comedor, repostería, cocina y despensa, dos patios interiores, garage para dos máquinas, cuartos y baño para el chofer, cuartos de criados, dos cuartos altos y magníficos baños. La llave en la misma. Informes: M-9100.
UH A-2 20902 22 Ag 1

SUSCRIBASE Y ANUNCIESE EN EL «DIARIO DE LA MARINA»

a2 VEDADO

SE ALQUILAN ALTOS, modernos, 13 número 192, a media cuadra de 23, recibidor, sala, comedor, tres cuartos, baño intercalado, servicio de criados, completamente independientes. Precio de situación.
A-2 21320 27 Jul. 30

SE ALQUILAN ALTOS fresquísimos. En 29 entre A. y B., sala, comedor, hal, 3 habitaciones, baño, cocina, cuarto y servicio criados. Informan: Telfs. F-4280 y A-6244.
A-2 21350 27 Jul. 31

a4 MARIANAO Y SUS REPARTOS

CHALET AMUEBLADO, en La Lisa, San Antonio esquina a Primera, vestíbulo, gran sala, comedor, pantry, cocina, cuarto, servicio criados, en los bajos; 5 habitaciones, 2 baños, en los altos, jardín, huerta y 2 garages. Esquina opuesta, chalecito con gran living room, cuarto baño y cocina, altos, garage, 2 habitaciones y servicios, bajos, rodeado de jardín. Informan, ambas casas. F-4280 y A-6244.
A-4 21351 27 Jul. 31

Quinta Ave. Miramar

Esquina 22. Se alquilan los altos, compuestos de recibidor, sala, portal, comedor, cinco amplísimas habitaciones con closets, dos baños de lujo, cuarto alto con servicios, cuarto de criados, cocina amplia, patry, garage y cuarto de chofer, lavadero. Informan en la misma, de 2 a 6. FO-1729. Precio de situación.
A-4 21298 27 Ag. 2

a5 J. DEL MONTE Y LA VIBORA

ALQUILO, A UNA CUADRA Calzada Jesús del Monte, Marqués de la Torre 25, sala, comedor, dos habitaciones, buen baño y cocina. Llave: Bodega. Informan: X-1396, Jesús del Monte.
A-5 21396 27 Jul. 30

25 PESOS, JESUS DEL MONTE 335-A. portal, sala, comedor, saleta, 4 cuartos y uno de criados, patio, traspatio, frutales. Llaves, 335. Informes: Telf. A-5418.
A-5 21355 27 Ag. 6

CONCEJAL VEIGA 5, entre Estrada Palma y Luis Estevez, Víbora. Chalet moderno sala, comedor, cinco habitaciones, jardín, portal, dos baños. Llaves al lado de 9 a 11 y de 2 a 5. Informes A-6420.
A-5 21372 27 Ag 3

CALZADA DE LA VIBORA esquina a Jenaro Sánchez, frente al Paradero de Havana Central. Sala, hall, dos cuartos y terraza. $10. Informes A-6420.
A-5 21373 27 Ag 3

VIBORA: J. M. Párraga 1, entre Estrada Palma y L. Estévez. Jardín, portal, sala, cuatro cuartos, hall, comedor, baño, cocina, servicio de criados y traspatio. Llave en los altos. Precio reducido. Informes A-6420
A-5 21374 27 Ag 3

AVE. ESTRAD APALMA 65, entre O-Farrill y Lagueruela, Víbora. Jardín, portal, sala, cuatro habitaciones, comedor, baño, traspatio de tierra. Llave en No. 63. Precio reducido. Informes I-1518.
A-5 21375 27 Ag 3

a6 SANTOS SUAREZ Y MENDOZA

ALQUILO, SANTA IRENE 79, cada piso tiene portal, sala, saleta, comedor, 3 habitaciones, baño intercalado, cocina, cuarto y servicio criados, fresca, ventilada, acabada de pintar, 27 pesos, altos; 25 pesos, bajos. A-8920 y U-3879.
A6 21347 27 Jul. 30

a8 LAWTON-BATISTA

MILAGROS 97, ENTRE Octava y Porvenir, una cuadra tranvías de Lawton, sala, saleta, baño, 3 cuartos, patio, traspatio, frutales. Llaves, Bodega esquina, 14 pesos. Informan: Telf. A-5418.
A-8 21354 27 Ag. 6

b4 HABITACIONES

SE ALQUILAN en casa de orden, buenas y frescas habitaciones, apropiadas para matrimonio, precios situación. O-Reilly 5.
B-4 21383 27 Ag. 1

SE SOLICITAN

b9 AGENCIAS DE COLOCACIONES

FANNY AGENCIA. Teléfono M-3339. Nos trasladamos O-Reilly 32 bajos entre Cuba y Aguiar. Ofrecemos criadas, cocineras, manejadoras, lavanderas, chinos, chauffeurs, institutrices, inglés, francés. Tenemos todas nacionalidades, personas escogidas con referencias. Se les envía sin costo alguno.
B-9 21387 27 Jul 29

s1 CRIADAS Y CRIADOS

SOLICITO una joven española para criada de cuartos, que sepa coser y zurcir, que tenga buenas referencias. Sueldo $12.00. Dirección, N esquina a 25.
S-1 21393 27 Jul 29

SE SOLICITA para el servicio de comedor, criada limpia y trabajadora con referencias, Sueldo 18 pesss y uniformes. Camino 5 y carretera Jaimanitas. Reparto La Coronela, a una cuadra del Chateau Madrid.
S-1 21384 27 Jul. 29

s11 AGENTES-VENDEDORES.

AGENTES VENDEDORES a particulares se solicitan en el depósito del Pulimento **CALICOPE**, Zapotes y Flores, Santos Suárez.
S-11

SE SOLICITAN

s11 AGENTES-VENDEDORES.

GANESE 10 PESOS a la semana. Necesitamos señoras y señoritas, de buena presencia, para un trabajo fácil y lucrativo. Si no tiene buenas referencias, no se presente. Sr. Menéndez, de 3 a 5 de la tarde, Consulado 75, entre Trocadero y Colón.
S-11 21394 27 Jul 29

SE OFRECEN

s1 CRIADAS Y CRIADOS

DESEA COLOCARSE una española. Desea casa seria, para criada de manos; sale al campo; es trabajadora; sabe zurcir y planchar ropa fina, y otra cocina y limpia. A-0881.
O-1 21366 27 Jul 29

SE DESEA COLOCAR una joven española, para cuartos y coser, comedor o para un matrimonio de corta familia: tiene buenas referencias. Telf. X-2852.
O-1 21343 27 Jul. 29

DESEA COLOCARSE una joven española, de criada de mano o cuartos; puede ayudar a la cocina y tiene referencias. Telf. F-3330.
O-1 21319 27 Jul. 29

JOVEN ESPAÑOLA desea colocarse para comedor o para habitaciones; es formal, tiene buenas referencias. Teléfono U-8239. Cándida.
O-1 21389 27 Jul 29

MUCHACHA ESPAÑOLA desea colocarse para criada de comedor o cuarto y otra para criada de mano; las dos tienen referencias, son limpias y trabajadoras. A-3832.
O-1 21388 27 Jul 29

JOVEN DEL PAIS, de color, se coloca criada de mano, manejadora o cocinera, sin pretensiones; tiene referencias. Teléfono M-3109.
O-1 21391 27 Jul 29

s2 COCINERAS-COCINEROS.

SE OFRECE SUPERIOR cocinera, de color, repostera, lo mismo va a repartos; otra, entiende de cocina, criada de mano, sabe lavar y planchar bien y manejadora: las dos inmejorables referencias. M-7122.
O-2 21318 27 Jul. 29

VENTAS

v2 SOLARES

VERDADERA GANGA. Vendo esquina fraile, Vedado (solar) calle 19 y 20; mide 27 por 37, total 988 varas, a $2.75 vara. Marrero, San José 178, Teléfono U-7672.
V-2 21401 27 Jul 29

v6 AUTOMOVILES-ACCESORIOS

GANGA: Se vende una hermosa cuña Ford tipo Cabrilet, con asiento trasero, pintura fábrica, cuatro gomas nuevas, perfecto estado funcionamiento, garage Cuba No. 59. Teléfono A-1236.
V-6 21396 27 Jul 30

CAMION FORD del 31. Cuatro velocidades. Una y media tonelada. 25 mil kilómetros corridos. Carrocería cerrada de rejilla. Es una ganga. Venga a verlo. M-7214.
V-6 21382 27 Jul 31

8 DE ANIMALES.

SE VENDE UNA NOVILLA, primer parto, recién parida, da 8 litros de leche, raza Hershey. Puede verse de 5 a 8 p. m., en Santa Rosa e Iglesias, Reparto Hornos, Carbonería.
V-8 21297 27 Jul. 30

9 MUEBLES Y PRENDAS

FAMILIA: VENDE regio juego cuarto tres cuerpos y recibidor, arte moderno, fino juego comedor Renacimiento español salomónico, excelente piano, bargueño, bastonera, paravan, alfombra, lámparas de sala, cuarto y comedor y adornos. Urge. Lealtad 128 bajos, entre Reina y Salud.
V-9 21399 27 Ag 1

v15 OBJETOS VARIOS

¡SE TERMINA JULIO!

También se terminan los espejuelos de carey que valen $5.00, graduados a su vista, que hoy ofrecemos por sólo $2.00 en el departamento de óptica de la «Farmacia Internacional», de Neptuno 6, entre Prado y Consulado.
V-15 21397 27 Jul 29

INTERES GENERAL

¡HERNIADOS! NO COMPREN SIN PROBAR: PRUEBEN Y DESPUES COMPREN

ALL ROUND Nuevo braguero, distinto a los demás, inoxidable, 5 años garantía, adaptación y presión perfectas. ALL ROUND es suave, cómodo, sin borde que moleste y con mayor radio de acción sobre el anillo **herniario** ALL ROUND permite ver si su hernia está bien retenida. No necesita tirantes por entre las piernas. ALL ROUND, se dá 10 días de prueba GRATIS. Precio desde $5.00. Venta únicamente, antigua y acreditada casa de ortopedia. A. D. Román Luz 87.
I-G. 20543 16 Jul. 23

PROFESIONALES

DOCTORES EN MEDICINA

Dr. Rafael Peñalver
Catedrático auxiliar de Ortopedia.
Fracturas y deformidades.
Consultas: Martes, jueves y sábado, de 2 a 4 p. m.
Empedrado 35 Telf A-0280
Clínicas para operaciones «Nuestra Señora del Pilar». Para caso de urgencia, llame (a cualquier hora, día o noche) al
Teléfono: M-6655

DR. ABELARDO LABRADOR

Consultas gratis de 8 12. Pagas de 4 a 6 p. m, Medicina en general. Tratamientos, inyecciones intravenosas y análisis e investigaciones de todas clases, a precios muy económicos. El Departamento de Laboratorio a cargo del Dr. Leonardo García Fox, Catedrático de la Facultad de Medicina, Angeles 3, entre Reina y Estrella. Telf. A-0801.
P-1 21363-65 27 Ag. 26

DR. FRANCISCO J. DE VELASCO

Corazón, Pulmones, Estómago, Intestinos.

DR. RUBEN DE VELASCO

Corazón, Pulmones, Enfermedades de los niños. Consultas de 12 a 2 y de 2a 4, días laborables. Horas especiales, previo aviso. Salud 34. Telf. A-5418.
P-1 21352 27 Ag. 26

DR. JOSE A. TABOADELA

Medicina interna, especialmente vías digestivas, colitis, dispepsias, apendicitis. Nutrición: anemias, delgadez, diabetes, obesidad. Alteraciones endocrinas: ovarios, tiroides. Afecciones nerviosas (psicoanálisis): histerismo, neurastenia, melancolía, insomnio. Toxicomanías. Consultas diarias, 3 y media a 6 y media, Campanario 57, bajos, esquina Concordia.
P-1 21050 24 Jul. 27

Dr. F. García Cañizares

Graduado de las Universidades de la Habana y Madrid.
Medicina General, Piel, Venéreo y Sífilis.
San Nicolás 8. Teléfono M-9467.
P-1 20346 16 Ag. 15

DR. HORACIO FERRER
OCULISTA

Consultas por turnos, de 2 a 6 de la tarde. Consultas a horas fijas, previamente concedidas, de 8 de la mañana en adelante, Avenida de Wilson y L., Vedado. Telf. F-4831.
P-1 19532 25 Jul. 25

DR. E. PERDOMO

Estrechez de la orina, Hidroceles, Sífilis, Impotencia. Calle C. número 4, altos, de 1 a 4. Vedado. Telf. F-4822.
P-1 15904 31 Jun. 30

DR. A. VENERO

Vías Urinarias, Impotencia, Sífilis. Curación rápida. Cuota semanal. Diatermia, Oznoterapia, etc., etc. Consultas de 10 a 12 a. m. y de 4 a 7 p. m., San Miguel 55, esquina a San Nicolás Telf. A-9380

p3 DENTISTAS.

DR. JOSE MARIA GATELL
CIRUJANO DENTISTA

Trasladó su Gabinete Dental a Campanario 72, entre Neptuno y Concordia, donde seguirá cobrando los mismos precios económicos. Extracciones, $1.00. Dentaduras completas, $10.00, de 8 a 8.
P-3 20133 14 Jul. 14

NO MAS PIORREA: El antipiorréico **Onarres**, sorprende por sus efectos maravillos, en muy coro tiempo y con poco costo. Muchos casos curados lo atestigua. Se vende: Droguerías.
P-3 20055 13 Jul. 12

p4 COMADRONAS.

CONSUELO RUDA

Comadrona Hijas de Galicia y Centro Asturiano, ex Interna de la Sala de Partos Balear. Consultas gratis en general, a todas horas. Belascoaín 74, altos Joyería, esquina a J. Peregrino. U-5824.
P-4 20007 12 Ag. 11

ESTRELLA VIÑALS, Comadrona «Hijas de España», Asociación de Damas La Purísima» y particulares. Ultimos procedimientos. Consultas gratis diarias. Precios módicos, San Rafael 152-N., esquina a Oquendo. Telf. U-2826.
P-4 15905 31 Jun. 30

MARIA S. MOLINA, Comadrona «Hijas de Galicia», «La Purísima» y particular, últimos procedimientos. Hago asistencias. Precios módicos. Consultas gratis, diarias. U-4090. Neptuno 206-B., entre Marqués González y Oquendo.
P-4 20560 18 Ag. 2

p5 CLINICAS.

POLICLINICA INTERNACIONAL

Director: David Cabarrocas, San Miguel 130, entre Lealtad y Escobar. U-2737. Cuando vaya al Hospital, Casa de Socorro o Sociedades, fíjese en la Policlínica Internacional. Da gratis: Consultas. Reconocimientos, Rayos X., Rayos Ultravioletas, Luz Alpina. Medicinas. Inyecciones intravenosas, Análisis, Curas, etc. Consultas de 11 a 8.
P-5 16127 2 Jul. 1

LA BENDICION DE LOS CAMPOS, LLAMADA «FIESTA DE LAS ESPIGAS», SE CELEBRO EN EL SANTUARIO DE ARROYO ARENAS, POR LA ADORACION NOCTURNA DE LA HABANA

La Sección Adoradora Nocturna de la Habana celebró la Vigilia denominada de la «Fiesta de las Espigas», o sea la bendición de los campos, para que produzcan frutos abundantísimos.

La Vigilia además de ser la expresión de la gratitud al Criador en presencia de sus obras, tenía el carácter de desagravio.

Unos malhechores penetraron en el Santuario, robaron los copones y arrojaron por el suelo las sagradas formas.

Prepararon esta vigilia con diligente solicitud, el Presidente general Ldo. Juan Iserns Pérez; el Secretario señor Armando Dásis, el Vocal señor Edelmiro Sixto, el Tesorero señor José Cebrián, los Jefes y Secretarios de Turno y el adorador veterano señor Carlos Ayuso, obteniendo uno de los más grandiosos triunfos, que la Sección alcanzó en estas fiestas.

Se ajustó al siguiente programa: **Sábado 22.**—A las 9 y tres cuartos partieron doscientos adoradores de ambos sexos para el Santuario de Arroyo Arenas. A la entrada del pueblo fueron recibidos por el Párroco y sus feligreses.

Procesionalmente cantando himnos religiosos se dirigieron al Santuario, que estaba artísticamente adornado e iluminado interior y exteriormente.

El pueblo de Arroyo Arenas dispensó un caluroso recibimiento a los habaneros.

Acomodados en la Iglesia de Arroyo Arenas, el R. P. Fray Pedro Aranguren, O. F. M., saludó al Santísimo Sacramento con la estación y a la Patrona de Cuba con la Salve

Acto seguido el Párroco R. P. Jesús Jordón, pronunció una elocuentísima alocución a los adoradores y a sus feligreses.

Dió a unos y otros las gracias. A los adoradores por haber escogido el Santuario de Jesús Nazareno para esta hermosa Vigilia y a sus feligreses, los vecinos de Arroyo Arenas, por la entusiasta acogida a los adoradores.

En la amplia sacristía celebraron junta los adoradores, en la cual acordaron aplicar la Vigilia por la prosperidad moral y material de Cuba; en desagravio del robo sacrílego y por la salud de la señora Juana Doval, madre amantísima de los socios fundadores de la Sección Ramón y Gabriel Blanco, Cronista Católico este último de este DIARIO.

Presidieron la junta, el Presidente General, como Jefe de la Vigilia.

El R. P. Fray Pedro Aranguren, O. F. M., como Capellán de la Vigilia.

El Secretario General señor Armando Dasis, como Secretario de la misma.

Magnífico espectáculo la salida procesional de la Guardia de Jesús Sacramentado.

El Padre Aranguren expuso el Santísimo Sacramento, asistido del Padre Carmelo Jiménez, y del Párroco Jesús Gordon.

El Padre Aranguren dirige los cantos del Invitatorio del Oficio del Santísimo Sacramento, acompañando al órgano el P. Carmelo Jiménez. Este modelo de Sacerdotes y elocuentísimo orador sagrado, pronunció después del canto un sublime sermón que causó hondísima impresión en sus numerosísimos oyentes.

Fué grandiosa la predicación del P. Carmelo, rayando a inconmesurable altura.

Siguió el canto del Te-Deum y el del Trisagio, ambos resultaron imponentes y majestuoso en las silenciosas horas de la noche.

Empiezan a las 12 de la noche las horas de guardia ante Jesús Sacramentado, las cuales fueron majestuosas, pues la Guardia de Jesús Sacramentado se componía de cien aguerridos adoradores correspondiendo unos veinte a cada hora.

Se cantó en todas ellas el oficio del Santísimo Sacramento en atención a que toda la noche la iglesia estuvo por completo ocupada por los vecinos de Arroyo Arenas, que no han podido comportarse con más fervor para con Jesús Sacramentado ni con más cortesía para con los adoradores habaneros.

Nos han edificado con su comportamiento tan religioso.

Los Padres Jesús Gordón, Pedro Aranguren y Carmelo Jiménez, estuvieron confesando hasta las dos de la mañana.

Los adoradores nocturnos, no tienen palabras bastantes para agradecer los grandes servicios que estos buenos Padres les prestaron en esta memorable «Fiesta de las Espigas».

A las cinco de la mañana celebró Misa cantada el Padre Pedro Aranguren, O.F.M.

Cantaron esta Misa, un numeroso grupo de adoradores, bajo la dirección del Padre Jesús Gordón, acompañados al órgano por el Padre Carmelo Jiménez, tan buen músico como orador sagrado.

Comulgaron unas cuatrocientas personas más los adoradores.

Terminada la gran Misa, se verificó la procesión del Santísimo recorriendo un kilómetro acompañada por más de mil personas del Cano y Arroyo Arenas.

Al final del kilómetro en un altar levantado en una finca campestre, cuyos católicos moradores la habían adornado con primor, tuvo lugar la majestuosa ceremonia de bendición de los campos cubanos.

Imposible describir esta emocionante ceremonia y el entusiasmo de la muchedumbre aclamando a Jesús Sacramentado y cantando el Himno Eucarístico.

Triunfal retorno al templo y la magnífica reserva.

Después la retirada de la Guardia les vecinos del Cano y Arroyo Arenas y su celosísimo Párroco Padre y la marcha de los adoradores para la Habana, siendo despedidos con delirantes aclamaciones por los fie- Jesús Gordón.

Todos los adoradores lamentamos que la gravísima enfermedad de la mamá del señor Blanco, nuestro fundador y Cronista Católico, le privase de asistir a esta bendición de los campos, la más grandiosa de cuantas ha celebrado la Sección Adoradora Nocturna de la Habana.

Este triunfo es debido al actual Presidente don Juan Iserns Péroz, que ha resultado un Presidente modelo de actividad y entusiasmo por Jesús Sacramentado y por la Sección.

Juanito ROMERO,
A. N. D. J. S.

EMBARCO EL ARZOBISPO DE LA HABANA PARA ROMA CON ALGUNOS PEREGRINOS

Ayer, día 26, embarcó Nuestro amadísimo Prelado acompañado al grupo de peregrinos que se dirige a Roma para ganar el Jubileo concedido por el Santo Padre con motivo del XIX Centenario de la Redención del género humano.

Por lo tanto, rogamos a todos los señores Sacerdotes del Venerable Clero Secular y Regular que recen todos los días en la Santa Misa, siempre que lo permitan las sagradas Rúbricas, la oración Pro navigantibus hasta el día 10 de agosto, fecha de llegada a Nápolas; y desde el día 7 de septiembre, fecha de salida de Cannes (Francia., hasta el 19 del mismo mes, fecha de llegada a la Habana.

Lo que se publica en el Boletín Eclesiástico para conocimiento de los interesados.

Habana, 27 de julio de 1933.

Dr. Manuel Arteaga y Betancourt
Gobernador Eclesiástico S. P.

UN SUGESTIVO PROGRAMA EN LA HORA CATOLICA DE LA ESTACION «CMW»

Para el próximo domingo, los organizadores de la Hora Católica, han confeccionado un programa, donde, dada la clase de los valiosos elementos que en él participan, encontrarán los radioyentes gran deleitación.

La nueva adquisición de la Hora Católica, señoritas Eulalia Rasach y Amor Sánchez, de bella voz la primera y genial pianista la segunda, tomarán parte en el programa con tres hermosos números: **El carro del sol, Flor de Yumurí**, de Ankermann **y Pavo Real**, de Lecuona.

También los seminaristas del Seminario Conciliar de San Carlas y San Ambrosio de la Habana, harán uso de sus grandes facultades artísticas en la ejecución de tres corales: **O Dómine**, de Palestrina, a 4 voces, **O Salutaris de Perosi**, a 4 voces, y **El Cantar del Vagabundo** de la zarzuela Alma de Dios, por el coro.

En la parte literaria, el R. P. Francisco Romero C. M. leerá una de sus sabrosas **Charlas** y el P. Chaurrondo abordará un tema de gran actualidad en su **Motivo Semanal**. Esto unido al Evangelio, Noticias Católicas, Buzón de Cuestiones, y una recitación del seminarista Angel Gaztelu, hacen de este programa algo que no deben perder los católicos.

Sintonice el próximo domingo día 30 la Hora Católica de la C. M. W. a las 2 p. m.

FOLLETIN 27

"COLECCION PRINCESA"
(NOVELAS ESCOGIDAS)
XLVIII

CORAZONES ALTIVOS

Por

MAGALI

Autora de «El Jardín Encantado» publicada en esta misma colección

Traducción de Juan Soler Janer

EDITORIAL EUGENIO SUBIRANA, S. A.
Puertaferrisa 14, Entresuelo,
BARCELONA
1933.

De venta en «La Moderna Poesía» Obispo 135. Teléfono A-1171.
De venta en «Cervantes» Galiano 62.

»He aquí el asunto de que se trata—explicó el notario. —Sabe usted que el señor de Scorailles, o Giroux, si prefiere usted, ya que en estos últimos tiempos adoptó este nombre plebeyo....

—¡Era el nombre de su madre! —interrumpió Elena.

—Perfectamtente, la señora de Scorailles era una Giroux d'Abzac, de la mejor nobleza provinciana. Un Giroux fué, en otro tiempo, según dicen, joyero del rey... Pero dejémoslos...

»Mi amigo Scorailles, por motivos que ignoro, abandonó, hace cerca de dos años, «Notre -Dare-aux-Bois»...

—Recomendándole a usted que ocultara a todo el mundo las señas de su nueva residencia — replicó sonriente Elena—, y por esto se ha negado usted siempre a dármelas...

—Pero, señora —protestó Jorge — yo mismo no las he sabido hasta mucho tiempo después... Me escribió desde Amberes, donde yo le había remitido la carta que usted me confió.... Algún tiempo después me anunció su salida para el Congo...

La señora permaneció impasible.

—¿Lo sabía usted? — preguntó Jorge, extrañando de verla tan tranquila

—Sí...por aquellos días me escribió una carta...

—¡Ah!

—Pues bien, señora, es preciso que regrese— exclamó el notario.

Elena le contempló sorprendida.

—Pero—objetó— creo que tiene allí una situación de gran porvenir...

—»¿Por qué quiere usted impedir a su amigo Scorailles que rehaga su fortuna en las Colonias?

—Porque tiene aquí algo mucho mejor en que ocuparse. — replicó enérgicamente Jorge—; porque mientras él está ausente, preso de no sé qué capricho, hay otros que aprovechan su ausencia para despojarle, para robar sus ideas, sus trabajos, para usurparle disimuladamente el lugar que de derecho le corresponde tanto por los trabajos hechos como por su cuna...

Elena bajó los ojos... Murmuró con acento sorprendido:

—No comprendo.

El otro la contemplaba perplejo.

—¿No le habló a usted Alano de sus trabajos cuando le vió usted de nuevo en casa de los Cartier —preguntó.—¿Ignoraba usted la razón que le hizo aceptar su sitio en el castillo

—Sí—dijo ella negligentemente, — me había hablado de sus investigaciones para reconstruir las antiguas vidrieras... Llegó hasta a enseñarme, una noche, los viejos hornos que están en los sótanos de la capilla... Pero supongo que desistió de su idea cuando se ausentó y cedió la capila a los Cartier...

—Porque está loco, señora — dijo Jorge exasperado.

»Sea como sea —añadió un poco avergonzado de haberse dejado llevar por su enojo — ha cometido, al hacer esto impulsado por un motivo desconocido, un disparate enorme.

»¡Ah conozco bien a mi amigo... es un impulsivo, un neurótico, un sentimental, bajo sus apariencias de hombre frío; no tiene ningún sentido práctico y es capaz de las peores tonterías cuando le domina el demonio del orgullo...

Se calló al contemplar las pupilas de Elena, ensombrecidas por un velo de melancolía...

Sí.... evidentemente... ella conocía también a este «impulsivo», a este «sentimental». Se decía que ella era en el fondo la causa de toda esta desgracia... y, cada vez que le recordaba, se arrepentía de no haberle sabido apreciar más justamente......

—En resumen, señora — continuó Jorge,—precisa que usted no ignore que, después de la marcha de Alano, se ha presentado alguien; alguien que, descubriendo la existencia de los hornos y puesto al corriente sin duda por las notas que mi amigo dejó en la biblioteca, ha continuado las investigaciones iniciadas por él...

El secreto de los Scorailles dormía entre las páginas amarillentas de los manuscritos allí amontonados...Con estudios perseverantes, experimentos, deducciones, Alano había llegado a encontrar la composición casi exacta de los colores que emplearon los vidrieros de otros tiempos para producir sus magníficas obras maestras .....Le faltaba solamente una fórmula.

»Pues bien, esta fórmula la ha encontrado otro; y, más perseverante que Alano para obtener los frutos de su descubrimiento, está a punto de industrializarlo.

»Y, en definitiva, éste recogerá el honor y la gloria de haber renovado el arte de la vidriería!— exclamó Jorge Roy, indignándose ante esta sola idea.

Reinó un momento de silencio... durante el cual sólo se oía el golpear de los dedos del notario sobre el brazo del sillón.

Elena preguntó al fin:

—¿Y...usted conoce la persona que le ha usurpado todo esto?....

—No—replicó Jorge, —pero me la imagino....

—¡Ah!— dijo vivamente la señora.—¿Quién?

—El bibliotecario.

—¿El bibliotecario?

—Sí...Me refiero al secretario que reemplazó a Alano Giroux después de su huída y que los Cartier dejaron en su castilo como mayordomo.

—¡Caramba!— dijo Elena en un tono inexplicable—, este viejecito de lentes.... A mí que me pareció tan inofensivo...

—¿Podemos acertar siempre en nuestros juicios? —gruñó Jorge. — Un ratón de biblioteca que se pasa los días buceando entre los viejos papeles...

—Pero ¿qué quiere usted que haga en la soledad de «Notre-Dame-aux-Bois»?

—Evidentemente... Le habrá cogido vértigo al adivinar todas las ventajas que podrían derivarse de los descubrimientos de mi amigo.... Se habrá dirigido a personas capaces de ayudarle, les habrá interesado en el negocio. En una palabra, tiene ahora todos los triunfos en la mano..

—¿Qué le ha hecho a usted sospechar de este hombre? — preguntó Elena.

—Vamos, señora; no hace falta mucha inteligencia.

»Para continuar las investigaciones que el señor de Scorailles había iniciado, precisaba ante todo disponer de la biblioteca del castillo, de la capilla y de los hornos... además, tener algunos conocimientos de latín y del francés antiguo para descifrar los jeroglíficos.... ¿Había alguien mejor situado que el secretario para todo ello?...

—Naturalmente... Reconozco que la presunción es justa — asintió Elena.

—Además, hay otra circunstancia que apoya mi sospecha y la confirma de un modo casi absoluto.

»He sabido lo que se tramaba en «Notre-Dame-aux-Bois» por una carta que recibí el martes pasado.. Hela aquí...

Y la dió a la señora.

—¡Ah!—dijo—es del señor Cartier...

El americano decía en resumen a su notario que había recibido ofertas para la parte de la propiedad que comprendía la capilla y los terrenos anexos situados fuera del Parque.... que estaba dispuesto a tratar del asunto si el negocio resultaba interesante, tanto más, cuanto que no estaba muy decidido a conservar el castillo... y que facultaba a Jorge Roy para tratar de la venta en la forma que creyera más conveniente a sus intereses.

»Naturalmente, añadía, debería reservarse al señor de Scorailles lo que le correspondiera en esta venta, a pesar de que me ha cedido gratuitamente la capilla.»

—Usted juzgará mi sorpresa al recibir esta carta —declaró Jorge. — ¿Quién puede tener interés en comprar precisamente esta parte de «Notre-Dame-aux-Bois»?...

»He esperado, pues, con impaciencia que se presentara el misterioso comprador.

»Esta mañana, por fin, he recibido la visita del mismo secretario del señor Cartier, quien me ha anunciado, con aire muy tranquilo, que tenía encargo de concretar el negocio por cuenta de una Sociedad...

»No ha puesto la menor dificultad en confesarme que la referida Sociedad quería construir una fábrica en los codiciados terrenos...

»Me he sentido emocionado...Veía la combinación muy clara... Cuando mi singular cliente acababa de salir, mire usted lo que leía en el diario.

Y puso bajo los ojos de Elena un artículo titulado «El renacimiento de la vidriería», concebido en estos términos:

«Una indiscreción nos ha permitido conocer una noticia que seguramente no dejará de interesar a todos los amantes del arte, y sobre todo a los que se interesan por los restos de nuestro patrimonio artístico.

»Sabemos, en efecto, que la Química moderna no ha logrado, a pesar de sus adelantos, reproducir determinados colores que hacen que las vidrieras antiguas, ornamento de nuestras catedrales, sean verdaderas maravillas, admiración del mundo entero.

»En un castillo perteneciente a una antigua familia descendientes de gentileshombres vidrieros, parece que un paciente investigador ha descubierto la fórmula que permitirá reproducir los magníficos coloridos que se admiran en las ojivas y los rosetones de Nuestra Señora de París, de las iglesias de Rouen, de Chartres, y en tantas otras que constituyen una de las más ricas joyas de nuestro arte nacional.

»Veremos en las catedrales mutiladas de Reims y de Bélgica, en todas aquellas en que los obuses hicieron destrozos salvajes, aparecer las vidrieras luminosas, verdaderas piedras preciosas engarzadas en sus estuches de piedra.

»Tenemos esta esperanza y enviamos nuestra calurosa felicitación al que pacientemente arrancó su secre-

M.E.C.D. 2016

ALQUILERES

a1 HABANA

SE ALQUILAN ALTOS, Cuba 110 entre Muralla y Sol, cuatro habitaciones, sala, comedor, amplia cocina, agua abundante. Informan al lado.
A-1 21294 27 Jul. 30

CAMPANARIO 124, ALTOS, entre Maloja y Sitios, sala, saleta, 6 cuartos, baño, comedor, cocina, 18 pesos. Informan: I-6125. La llave, de 3 a 6.
A-1 21333 27 Jul. 30

SE ALQUILA UNA CASA moderna, Bayona número 15, bajos, entre Merced y Conde. Informan: Reina 10 Fonda.
A-1 21330 27 Jul. 31

ANIMAS ESQUINA a Soledad, altos, muy frescos, sala, saleta, tres cuartos, en 22 pesos. Llaves en los bajos, Lechería. Informan: Telf. U-1363.
A-1 21339 27 Jul. 30

30 Y 20 PESOS, CONCORDIA 177, primero y segundo, acabados de pintar, modernos, sala, recibidor, cinco habitaciones, baño intercalado, comedor y servicio de criados. Informes: «La Moda», Galiano y Neptuno. A-4454.
A-1 21346 27 Jul. 30

SE ALQUILAN ALTOS, Trocadero 73, sala grande, 6 habitaciones, cuarto baño, cocina y patio. Precio mínimo: 30 pesos. Informan: Telf. A-5540.
A-1 21361 27 Ag. 1

SE ALQUILAN CASAS, Vapor 15 y 19, y 23, sala, tres habitaciones, patio, servicios en el patio. Informan: Telf. A-5540. Precio: 15 pesos.
A-1 21359 27 Ag. 1

UD. ALQUILARA
BUENAS CASAS

SI SE FIJA EN LAS SIGUIENTES Y LLAMANDO POR EL TELEFONO: F-2134. FIJESE EN PRECIOS:

PADRE VARELA 17, para Bodega, completa para abrir. Precio: 50 pesos. Informan: F-2134.

CALLE 27 NUMERO 372, sala, saleta, cuatro habitaciones, baño, cocina. Precio: 25 pesos. Informan: F-2134.

PADRE VARELA 66, local para tienda, completo, con armatostes. Precio: 50 pesos. Informan: F-2134. Puede verse de 4 a 6.

RICLA 32 Y 34, LOCAL, planta baja. Precio 50 pesos. Informan: F-2134.

SAN LAZARO 271, BAJOS, sala, cuatro habitaciones, baño intercalado, comedor al fondo, cocina, cuarto y servicio de criados. Precio: 30 pesos. Informan: F-2134. Puede verse, de 2 a 4.

CARLOS III NUMERO 16-C., bajos, sala, saleta, cuatro habitaciones, baño intercalado, cocina, servicio de criados. Precio: 27 pesos. Informan: F-2134.

COMPOSTELA 107, LOCAL en la planta baja y casa de vivienda, en los altos. Precio: 50 pesos. Informan: Telf. F-2134.
A-1 21311 27 Ag. 2

SE ALQUILAN LOS altos de la casa Virtudes No. 13 esquina a Industria, con sala, comedor y diez cuartos. La llave en la mismo. Informan: Machín, Ricla No. 8. Teléfono A-2688
A-1 21257 26 Ag. 1

EN $25.00 SE ALQUILA casa compuesta de garage, portal, sala, cuatro cuartos bajos y uno alto con su servicio, galería, comedor al fondo, pantry, patio y traspatio. En lo mejor de Santo Suárez, San Julio 16, a una cuadra de guaguas y tranvías. Informan: Teléfonos FO-1864 y FO-1600.
A-1 21278 26 Jul 29

MALOJA 87, ENTRE San Nicolás y Manrique, alquilo pisos económicos, casa moderna, baño completo. Informes en la misma.
A-1 21265 26 Jul 29

SE ALQUILAN LOS bajos de Malecón 54 entre Galiano y San Nicolás. Sala, comedor, cinco habitaciones baño, cocina y servicio criados. Informes: Planiol, Desagüe 62. Teléfono U-4985.
A-1 21263 26 Agt. 3

DESAGUE 11, ALTOS, próximo a Belascoaín. Piso moderno, sala, recibidor, tres cuartos, baño intercalado, amplia cocina. Llave, bodega de San Carlos. Informes: Monte 83. A-1770.
A-1 21275 26 Jul 29

SE ALQUILA LA casa Montoro No 4, altos, entre Carlos Tercero y Lugareño es muy cómoda, muy fresca y barata. Informan en la misma.
A-1 20941 26 Jul 27

SE ALQUILAN LOS BAJOS de la casa Peña Pobre 12, esquina Aguiar, sala, saleta, tres cuartos, baño y demás ssrvicios. Llave en la Bodega.
A-1 21166 25 Jul. 28

ALQUILO, CAMPANARIO 138, casa una sola planta, sala, recibidor, comedor, seis cuartos, dos patio, dos baños, calentador y azotea. Llave, al lado. Informan: A-7511.
A-1 21213 26 Jul. 29

SE ALQUILAN
HABANA-MARIANAO

SAN JOSE 212-A ALTOS, entre Basarrate y Mazón, con sala, dos cuartos, comedor, cocina y demás servicios . . . $ 16.00

VEDADO: 21 NUMERO 471, entre 12 y 14,, bajos, con sala, comedor, dos cuartos, baño intercalado completo, cocina y servicio de criados . . . . . $ 25.00

VEDADO: 21 NUMERO 471, entre 12 y 14, altos, con sala, comedor, tres cuartos, baño intercalado, cocina y servicio para criados . . . . . . $ 25.00

LAWTON 10, ENTRE Concepción y Dolores, sala, comedor, tres cuartos, comedor, baño, cocina y demás servicios . $ 15.00

SAN MARIANO 36, entre San Anastasio y Lawton, con portal, sala, saleta, tres cuartos, comedor, baño intercalado, cocina y servicios, patio y traspatio. Garage . . . . . $ 20.00

DIEZ DE OCTUBRE 655, espléndido local para establecimiento, al lado del Paradero de los Tranvías de la Víbora . . . . $ 75.00

LA SIERRA: CALLE 26 de Miramar, esquina a 2 de La Sierra. Lujoso chalet de dos plantas, con hermosos jardines, terrazas y mirador. Planta baja: sala, recibidor, hall, dos cuartos y baño intercalado, cocina, cuartos y baño intercalado, cocina y demás servicios. Planta alta: hall, tres grandes cuartos, baño intercalado, terrazas y un cuarto alto, especialmente decorado. Garage para dos máquinas, dos cuartos y su baño para el servicio. Tiene closets y adornos especiales de marmol, bronce y plata $100.00

HABITACIONES

EN DIEZ DE OCTUBRE número 655, al lado del Paradero de los Tranvías Víbora. Con patio central .. $5.00 $ 6.00

INFORMES:
ROSALES Y LAVEDAN
Abogados.
ADMINISTRACION DE BIENES
Telfs. M-6946, M-6947 y M-6948.

SUSCRIBASE Y ANUNCIESE EN EL «DIARIO DE LA MARINA»

ALQUILERES

a1 HABANA

COMPOSTELA 42, casi esquina Obispo. Se alquilan los hermosos y frescos altos, 5 habitaciones, sala, recibidor, cocina, comedor, gran baño, agua fría y caliente, 2 cuartos de criados con sus servicios, una terraza interior para plantas. Informan en los bajos.
A-1 21256 26 Jul 31

EN EGIDO 51, ESQUINA a Jesús María. Se alquila moderno piso, con sala, comedor, tres habitaciones, baño intercalado, servicio de criados. Informan, en los bajos, (Peletería).
A-1 21208 26 Jul. 30

ALTOS AMPLIOS, frescos. San Lázaro 101; entre Galiano y Blanco. sala, comedor, 3 cuartos galería cubierta persianas. Dueño, bajos; Genios 17, local para comercio, 20 pesos; altos, sala, habitación y baño, 14 pesos.
A-1 21189 25 Jul. 29

ALQUILO, COMPOSTELA 205, bajos, 5 apartamentos, cocina y baño, 15 pesos. Véala, que le conviene. La llave en los altos. Informes: Pernas, Villegas 127. Telf. M-9425.
A-1 21241 26 Ag. 1

GANGA: SE ALQUILA San Lázaro No. 312, 2do piso. Compuesto sala, saleta, 3 habitaciones, comedor, baño, cocina, cuarto criado. Informan en la misma. Teléfono F-1405.
A-1 21271 26 Jul 29

LEALTAD NUMERO 111, entre San Rafael y San Miguel, zaguán, sala, saleta, 7 cuartos, comedor, etc., 45 pesos. F-4429.
A-1 21172 25 Jul. 30

ALQUILO HERMOSOS bajos, Gervasio 17, sala, saleta, cuatro habitaciones, baño intercalado, comedor, cocina y servicio criados. Telf M-7763.
A-1 21124 25 Jul. 28

SE ALQUILAN LOS BAJOS de Lagunas 34, independientes, zaguán, sala, saleta, 4 cuartos, 2 baños y demás. Informes: Campanario 24. Telf. A-6902.
A-1 21144 25 Jul. 28

SE ALQUILA EN INDUSTRIA 136, (frente a Campoamor), amplio y ventilado piso alto. Alquiler reducido. Informes en los bajos, «La Vizcaína».
A-1 21106 25 Jul. 28

EN BELASCOAIN 26, ALTOS

Banco Canadá, alquilo 2 espléndidas casas, una 4 habitaciones y otra tres, sala, comedor y demás servicios. Todas las piezas dan a la calle. Muy frescas. Allí informan. Véalas.
A-1 21201 25 Jul 29

CASAS MUY BARATAS

Se alquilan, Infanta 43, altos y bajos, magníficos y ventilados, terraza, sala, comedor, tres habitaciones, baño intercalado y cocina. Informes: Ramón G. Fernández. U-1157.

ESTRELLA 237, BAJOS, con sala, comedor, 3 habitaciones, cocina y patio. Precio de situación. Informes: Ramón G. Fernández. Infanta 47. Telf. U-1157.

DESAGUE 88, CASI ESQUINA Infanta, compuesta de sala, comedor, 2 habitaciones, baño y cocina. Más informes: Ramón G. Fernández. Telf. U-1157.

TAMBIEN, CONCHA y Velázquez, en Luyanó, moderna, compuesta de sala, comedor, 3 habitaciones, con baño y servicio moderno. Más informes: Ramón G. Fernández. Telf. U-1157.
A-1 21252 26 Ag. 1

PROPIOS PARA FAMILIAS decentes, que necesiten reducirse. Se alquilan en 18 pesos, cada piso, los altos y bajos, Campanario 180, con sala, comedor, 3 cuartos y baño. Llaves en la Bodega.
A-1 21159 25 Jul. 28

VILLEGAS 83, ALTOS. Se alquila, a una cuadra de Obispo, sala, comedor, cuatro habitaciones y demás servicios. La llave en la misma. Informan: I-3056.
A-1 21128 25 Jul. 29

ALQUILO, MANRIQUE 117, entre Dragones y Salud, primero y segundo piso, recibidor, sala, cuatro cuartos, comedor al fondo y doble servicio. Llave en los bajos. Informan: FO-2928.
A-1 21116 25 Ag. 2

ALQUILO, PERSEVERANCIA 25, altos, compuestos sala, saleta, cuatro habitaciones y demás servicios. Véalos de 3 a 5, Son amplios y frescos. Ultimo precio 25 pesos.
A-1 21111 25 Jul. 28

MANRIQUE 10, entre San Lázaro y Lagunas, amplia casa, bajos, sala, saleta, tres habitaciones, regio baño intercalado, comedor, cocina, cuarto y servicio criados. Llaves, bajos, izquierda. TeAlf. M-6453.
A-1 21109 25 Jul. 2

SE ALQUILA PRIMER PISO, moderno, fresco y barato, altos de la Mueblería Ruisánchez, Angeles esquina Estrella. Telf. A-2024.
A-1 21104 25 Jul. 28

ALQUILO, CUBA y Santa Clara, piso alto, recibidor, sala, 3 cuartos, comedor, cocina, cuarto y servicio criados, baño intercalado, patio. Fabricación moderna. Precio baratísimo. Informes, allí, Rodríguez y Compañía.
A-1 21156 25 Ag. 9

INFANTA 85, ENTRE VALLE y Zapata, local para establecimiento con vivienda, compuesto de tres habitaciones, baño y cocina. Precio, 25 pesos. Informan: Infanta 95, altos. Teléfono U-2311.
A-1 21070 24 Jul 31

SAN NICOLAS 92, casi esquina San Rafael alquilo bonito y moderno segundo piso, sala, saleta, 4 cuartos, baño intercalado, comedor, pantry, cocina, cuarto y servicios criados, Verla de 4 a 6. Informan: F-1972.
A-1 21073 24 Jul 29

RAYO No. 4

Compuesta de sala, 4 cuartos, baño intercalado, servicio de criados. Informan en el café La Isla. Avenida de Italia 82.

GUASABACOA 52 ALTOS

A media cuadra de la Calzada de Luyanó, compuesta de 4 cuartos, baño intercalado, servicio de criado, gran comedor sala, saleta y terraza. Informan: café La Isla, Galiano 82.

REINA 131, ALTOS, 3er PISO Y SALUD 160-F

Hermosas habitaciones con agua corriente. Apartamentos con servicio completo y casas compuestas de 3 cuartos, baño intercalado, sala y comedor. Informan en las mismas.
A-1 21085 24 Jul 23

LEA, QUE LE INTERESA: EN $15.00, POR SU PRECIO, NADA MEJOR

Se alquilan en $15.00, las cómodas y ventiladas casas bajas, calle Agustín Alvarez números 1 y 16, entre Marqués González y Oquendo, a dos cuadras de Belascoaín y una del Nuevo Frontón, acabadas de pintar, compuestas de sala, saleta corrida, tres habitaciones, cocina, patio y demás servicios, con abundante agua, calle pavimentada y alumbrado toda la noche. Vecindario de moralidad. Las llaves en el número 10. El que alquile durante el mes de julio, no le correrá el aquiler hasta primero de agosto. Informes: Edificio «Bacardí», Apartamento 401, Francisco Torres. De 10 a 12 m. y de 3 a 5 p. m. Telf. A-7830.
A-1 21041 24 Jul. 30

SE ALQUILAN LOS modernos altos Salud 128 a cuadra y media Belascoaín. Compuestos sala, comedor, tres habitaciones, baño intercalado. Informan: San Rafael 113. Teléfono U-6867.
A-1 21016 23 Jul 28

ALQUILERES

a1 HABANA

BAJOS MODERNOS, sala, comedor, 4 cuartos. Alquiler 15 pesos. Fundición 2, entre Compostela y Picota.
A-1 21173 25 Jul. 30

HORROROSA GANGA

En $20.00, se alquilan los lujosos y modernos bajos de Benjumeda número 48, entre Marqués González y Oquendo, a dos cuadras de Belascoaín, acabados de pintar, compuestos de sala, saleta corrida, tres habitaciones, baño completo intercalado, calentador, cocina, etc. La llave al doblar, Pasaje Agustín Alvarez número 10. El que alquile durante el mes de julio, no le correrá el alquiler hasta primero de agosto. Informes: Edificio «Bacardí», Apartamento 401, Francisco Torres. Telf. A-7830. De 10 a 12 m. y de 3 a 5 p. m.
A-1 21040 24 Jul. 30

NEPTUNO 236-A. Moderno segundo piso, acabado de construir. Tres cuartos baño intercalado, sala, saleta, comedor y cuarto de criados. Informan: Hotel Florida. A-1131.
A-1 21011 23 Agt. 2

ALQUILO MODERNO PRIMER piso, Monte 168, terraza al frente sala, comedor, 4 habitaciones, baño intercalado, agua caliente, comedor al fondo, cocina gas, cuarto, servicio de criados independientes.

TENERIFE 69 ALTOS, compuestos sala, saleta, 6 habitaciones, comedor al fondo, cocina gas, servicio completo, gran patio. Informes sobre estas casas: A-2066.
A-1 20817 21 Jul 31

ALQUILO, SAN LAZARO 305, hermosa casa, bajos y primer piso, gabinete sala, recibidor, 4 habitaciones, baño intercalado, comedor al fondo, cocina y cuarto criados. Informan: Manzana de Gómez 240. Telf. A-4893.
A-1 20811 21 Jul 29

AVE. DE LA REPUBLICA 313, 2do. piso 4 habitaciones sala, comedor, baño intercalado, hall, servicio criado, decorada, a familias de moralidad. Informan: café Vista Alegre. U-1896, U-6862.
A-1 20947 22 Agt. 1

ALQUILO, BELASCOAIN 125, entre Reina y Estrella, precioso fresco y ventilado segundo piso, 3 habitaciones, cocina gas. Para más informes: Manzana de Gómez 240. Telf. A-4893.
A-1 20808 21 Jul 29

SE ALQUILAN

BERNAZA 52, ALTOS, sala, recibidor, 5 cuartos, 2 baños, cocina, pantry, cuarto y servicio criados, 34 pesos.

CALLE 21, NUMERO 60, entre 8 y Crecherie, bajos, sala, comedor, 3 cuartos, baño moderno, cocina, servicio criados, 25 pesos.

DIEZ DE OCTUBRE y Patrocinio, altos, cómodos departamentos de 2 y 3 cuartos, sala, comedor, baño, cocina, cuarto y servicio criados, 15 y 20 pesos.

CONCHA Y ENSENADA, local para Bodega, con mostrador y armatostes, 20 pesos.

19 NUMERO 492, VEDADO, bajos, sala, comedor, 7 cuartos, baño y cocina, 30 pesos.

PICOTA 63, ALTOS, sala, recibidor, 3 cuartos, baño, comedor y cocina, 25 pesos.

DIEZ DE OCTUBRE y Patrocinio, esquina, gran local para Café y Restaurant, 640 metros cuadrados. Precio de situación.

DIEZ DE OCTUBRE 602, próximo Patrocinio, local para establecimiento, 25 pesos.

ALQUILO BAJOS O ALTOS, escalera de marmol, gran sala, espléndida saleta, comedor, 3 cuartos, cocina, baño, Espada 45 entre Valle y San José, próxima San Rafael. Llaves, la misma, 20 pesos.

MONTE 225, BAJOS, gran local para establecimiento, 60 pesos.

CAMPANARIO 16, BAJOS, por Lagunas, sala, recibidor, 2 habitaciones, baño intercalado, comedor y cocina, 25 pesos.

HABITACIONES

Cádiz 59 . . .	$4.00 a $8.00
Factoría 70 . . .	$5.00 a $8.00
Gloria 117 . . .	$5.00 a $8.00
Aguila 238 . . .	$5.00 a $8.00

INFORMES:
José Colmenares
Oficios 18. Dep. 308
A-9539.
A-1

ALQUILERES

a1 HABANA

BELASCOAIN 94, PRIMER piso una gran casa moderna con 4 balcones a la calle sala, gabinete, recibidor, 3 amplias habitaciones, hall, baño completo, comedor, cocina, patio, cuarto y servicio criado, luz y limpieza escalera. Informes: Belascoaín 96, teléfono U-7922.
A-1 21096 24 Jul 28

ALQUILO ALTOS, BELASCOAIN y Lealtad, acera brisa, sala, dos y tres cuartos, respectivamente, baño intercalado, comedor, cocina servicio criados. Llaves, Regino, Depósito Trinidad y Hermano. Informes: Sr. Manteca. Prado 90, por Animas. Telf. A-8903.
A-1 20929 22 Agt. 3

EDIFICIOS «CAGIGA». Alquilo casas modernas, baratas y habitaciones independientes a hombres solos, situadas Máximo Gómez, Matadero y Cristina, al lado Mercado Unico. Informes: Cristina 4-B., Taller de Maderas. M-3555.
A-1 36140-60 1 Jul. 30

CASAS MODERNAS, bien situadas, Habana y Luyanó, sala, recibidor, 2 y 3 habitaciones, comedor, baño, cocina y patio. Muy baratas, Ferretería, Belascoaín esquina San Rafael: U-5215.
A-1 20583 18 Jul. 28

ALQUILO LOS MODERNOS altos Gallano No. 25, cinco grandes habitaciones, sala, saleta, comedor y dos baños, precio situación. Llaves e informes: Habana No. 86. Telf. A-2446. 8 12 y 2 a 5 p. m.
A-1 20916 22 Jul 28

ALQUILO PEQUEÑOS altos de Obrapía número 44, sala, comedor y 3 cuartos. Llaves e informes: Habana número 86. Telf. A-2446, 8 a 12 y 2 a 5 p. m.
A-1 20914 22 Jul. 28

ALQUILO LUJOSOS y frescos altos de Infanta y San Miguel, sala, saleta, recibidor, 9 grandes habitaciones, comedor, 3 baños, grandísima cocina, escalera de marmol, magnífico decorado. Llaves en la misma. Informes: Habana número 86. Telf. A-2446, 8 a 12 y 2 a 5 p. m.
A-1 20917 22 Jul. 28

ALQUILO ALTOS DE PRADO número 19, 7 habitaciones con lavabos, sala, saleta, recibidor, comedor. Llaves e informes: Habana número 86. Telf. A-2446, de 8 a 12 y 2 a 5 p. m.
A-1 20915 22 Jul. 28

ALQUILO BAJOS de la csaa Manrique 31-C con sala, comedor, cuatro habitaciones, baño completo, cocina y un lavadero en el patio. Informan en los altos. Telf. M-9124.
A-1 20740 20 Jul 29

ARAMBURU Y ANIMAS, casas modernas con sala, comedor, dos y tres habitaciones, baño y cocina. Todo flamante. Alquileres módicos. Informan: Empedrado 49. A-2021.
A-1 20568 18 Jul. 28

ALQUILAMOS

Sol números 21 y 23, altos; Oquendo 40, altos y bajos; Carlos III números 201 y 203, altos; Oquendo número 29, bajos; Jovellar número 26, altos; Flores número 28, altos y bajos; San Lázaro número 325, bajos; San Lázaro número 329, altos y bajos; San Rafael y Basarrate, altos y bajos; Rodríguez número 17, altos; Ensenada número 6 y Obrapía número 5, altos. Precios reducidos. Informan: A-1752. Obrapía número 7.
A-1 20725 20 Ag. 9

EMPEDRADO 49. Se alquilan preciosos pisos, en edificio moderno, con ascensor, sala, comedor, una y dos habitaciones, baño y cocina. Alquileres módicos. Informa el Conserje.
A-1 20569 18 Jul. 28

ALQUILO, SUBIRANA No. 14

Los ventnilados altos, en la acera de la brisa, compuestos de sala, recibidor, tres cuartos, baño intercalado, cocina y despensa. Precio 22 pesos. Informes: A. Novoa y Compañía. Teléfono: U-1550. Peñalver entre Arbol Seco y Subirana. También alquilamos en el mismo lugar, los ventilados bajos compuestos de sala, recibidor, dos cuartos, baño moderno, cocina y un gran patio, en 19 pesos.
A-1 20401 17 Ag. 1

ALQUILO, PEÑALVER 171

Los modernos bajos compuestos de sala, recibidor, 3 cuartos, baño, cocina y hermoso patio, en 17 pesos. Informan; Telf. U-1550. Peñalver entre Arbol Seco y Subirana, Carpintería de A. Novoa y Compañía.
A-1 29403 17 Ag. 1

PALACETE, ALTOS fresquísimos, San Miguel 32, próximo Capitolio, Victor Muñoz 14, (Sitios), pegada Angeles, cuatro dormitorios, baños lujosísimos. Precio situación. Visibles todas horas. Informes: A-7636.
A-1 20763 21 Jul. 28

ALQUILERES

a1 HABANA

BELASCOAIN ESQUINA San Miguel, altos «La Noble Habana». Alquilo tercer piso, vista ambas calles, tres habitaciones;n segundo piso, cuatro habitaciones. Los dos modernos, con sala, comedor, dobles servicios. Familias orden. Baratos. Informan: Peletería, personalmente.
A-1 20810 21 Jul. 28

ALQUILO, INDIO 14, BAJOS, moderna, fresca, amplísima, sala, saleta, 4 cuartos, baño intercalado, comedor, servicio criados. Baratísima. Véala y se convencerá. Informes: M-5997. Llave. Indio 16.
A-1 20633 19 Jul. 31

EDIFICIO MENENDEZ, Virtudes 119 A. y B., esquina Escobar. Alquilo dos primeros, modernos, baratísimos, sala, comedor, 3 habitaciones, baño intercalado, cuarto y servicio criados. Informan, en el mismo.
A-1 20830 22 Jul. 30

a2 VEDADO

VEDADO. ALQUILO magnífica casa moderna. Portal, sala, recibidor, cuatro habitaciones, baño intercalado, comedor, pantry, cocina, cuarto y baño de criadas. Alquiler: $40.00. Informan: FO-7327. Calle 10 entre 15 y 17. Véase de 10 a 12 y de 2 a 6.
A-2 21259 26 Agt. 1

VEDADO: Avenida Wilson 93-A., entre 6 y 8, buena casa fresca, amplia, con o sin garage, portal, sala recibidor, comedor, 4 hataciones, otra para criados. Precio reducido. Llave en los altos .
A-2 21212 26 Jul. 28

VEDADO: H. NUMERO 135, entre 13 y 15, jardín, portal, sala, 2 cuartos, comedor, servicios, traspatio; altos, terraza, 4 cuartos, baño. Informan: 15 y H. núm. 190.
A-2 21240 26 Ag. 5

ALQUILO CASA, reciente construcción propia para larga familia. Toda decorada, Muy barata, Calzada y 18. F-6126.
A-2 21245 26 Jul. 29

VEDADO: ALQUILO altos modernos, cuatro cuartos, sala, comedor y demás comodidades. Calle C. y 29. Informan en la misma.
A-2 21236 26 Jul. 29

VEDADO: ALQUILO los modernos bajos de la casa Pasaje Crecherie 23, entre 21 y 23, jardín, sala, comedor, tres cuartos, baño y demás servicios.
A-2 21168 25 Jul. 28

VEDADO: ALQUILO la casa Pasaje Montero Sánchez 36, entre 21 y 23, jardín, portal, sala, comedor, tres cuartos, baño y cocina. Llave en el núm. 35.
A-2 21167 25 Jul. 28

VEDADO A $10.00. Alquilo casita nueva, portal, sala comedor, cuarto, cocina, servicio y patio. 5a. 76 entre A y B.
A-2 21079 24 Jul 29

ALQUILO ALTOS 23 esquina 4. Terraza en toda esquina, comedor sala, tres habitaciones, baño, repostería, cocina, cuarto, servicio criados. 23 esquina F recibidor, comedor, sala, cuatro habitaciones, baño, cuarto y servicio criados, lo más modernos. Teléfono F-6186.
A-2 21186 25 Jul 28

FRESCOS ALTOS y BAJOS, independientes cada piso, sala, hall, 5 dormitorios, comedor al fondo, garage, cuarto y servicios chofer y criada. Seis 185. entre 21 y 23, llaves enfrente 216.
A-2 20228 14 Jul 28

19 NUMERO 494, CERCA Teresianas, sala, comedor, cuatro cuartos, baño. Casa 17 número 536, sala, comedor, dos cuartos, baño, portal, jardín. Telf. F-5557.
A-2 21142 25 Jul. 30

BARATISIMOS ALTOS, DE ESQUINA, EN EL VEDADO, $25.00 Y $20.00

Se alquilan los modernos y frescos altos, Calle Diez número 199, esquina a 21, y los altos de Diez número 197, entre 19 y 21, compuestos de sala, saleta corrida, tres habitaciones, baño completo intercalado, calentador, cocina y servicio de criados. Abundante agua. Llaves en la misma. El que alquile durante el mes de julio, no le correrá el alquiler hasta primero de agosto. Informes: Edificio «Bacardí», Apartamento número 401, Francisco Torres. De 10 a 12 a. m. y de 3 a 5 p. m. Telf. A-7830.
A-2 21039 24 Jul. 30

ALQUILERES

a2 VEDADO

23 ENTRE B. y C., «Villa Coqueta», sala, saleta, seis cuartos, baño intercalado, comedor, pantry, cocina, dos cuartos de criados y garage. Precio reducido. A-2980 y F-5037.
A-2 21171 25 Ag. 4

EDIFICIO MONTES

Línea y D. Se alquila una preciosa casa con tres habitaciones sala, comedor y demás servicios. Muy cerca de los colegios, baños de mar y cines. Elevador. Allí informan.
A-2 21202 25 Jul 29

PUNTO INMEJORABLE, Quinta 44 y medio altos y bajos, (entre D. y E.) casi frente Colegio Hermanas Dominicas, 3 y 4 habitaciones y altos del 44, con 3 habitaciones y servicio completo. Telf. F-5469.
A-2 21082 24 Jul 30

ALQUILO, CALLE 14, entre Línea y Calzada, altos y bajos. Precio de situación, Informan: Manzana de Gómez 240. Telf. A-4893.
A-2 20809 21 Jul 29

SE ALQUILA UN hermoso chalet en calle 10 No. 156, entre 17 y 19. Vedado.
A-2 21078 24 Jul 30

ALQUILO, VEDADO. Calle F., entre Tercera y Quinta, altos y bajos modernos, con terraza, gabinete sala, tres habitaciones, baño intercalado, comedor al fondo, cocina, pantry y cuarto con servicio de criados. Informan: Manzana de Gómez 240. Telf. A-4893.
A-2 20814 21 Jul 29

ALQUILO EN LA CASA Paseo, entre 19 y 21, Vedado, magníficos altos, con terraza, sala, 4 habitaciones, 2 baños intercalados comedor al fondo, cuarto con servicio de criados. Informan: Manzana de Gómez 240. A-4893.
A-2 20812 21 Jul 29

SE ALQUILAN MODERNOS altos, a una cuadra Colegio La Salle, Calle Once esquina A. También otra casa pequeña. Telf. F-3966. Tienen garage.
A-2 20760 21 Jul. 31

SE ALQUILA HERMOSA residencia, de tres plantas, Calle Línea esquina a D., frente a la Parroquia, con toda clase de comodidades y propia para numerosa familia, garage para tres máquinas. Informes: Sr. Manteca. Telf. A-8903.
A-2 20927 22 Agt. 3

ALQUILO ESPACIOSA y fresca casa, 19 número 89, entre 8 y 10, sala, recibidor, 7 cuartos, comedor al fondo 2 baños intercalados, jardín, garage (2) máquinas y otras comodidades. Sr. Lavandeyra. Prado 90. A-8903.
A-2 20930 22 Agt. 3

CALLE 2 NUMERO 3, Vedado. Alquilo la planta alta de esta hermosa casa, capaz para regular familia con todas comodidades terrazas, costado y frente. Precio muy barato. Llave en Calzada y Dos. Edificio «Martí», encargado. Informes: Sr. Manteca. Prado 90. Telf. A-8903.
A-2 20937 22 Agt. 3

CALZADA 169, ENTRE I. y J., espléndidos altos, independientes, elegante terraza, recibidor, sala cerrada, 4 habitaciones, hall, saleta, magnífica cocina con horno carbón, agua caliente, 2 baños, 50 pesos. Informan: F-5469.
A-2 21081 24 Jul 30

SE ALQUILAN ALTOS de la casa Quinta número 80, entre 2 y Paseo, sala, comedor, 4 cuartos, baño completo, hall, jardín y portal. Módico precio. La llave, el encargado de Calzada y Dos Edificio 'Martí'. Informes: Sr. Manteca, Prado 90. Telf. A-8903.
A-2 20922 22 Agt. 3

SE ALQUILA EN 23 esquina a Dos, Vedado, fresco y amplios altos, tres terrazas, cuatro cuartos, sala, comedor, recibidor, baño, cuarto criados, garage. Informan: F-3199.
A-2 20732 21 Jul. 31

VEDADO: SE ALQUILA. Calle 22 número 5, entre 11 y 13, casa nueva, con sala, tres habitaciones, doble servicio y todo lo demás necesario. Telf. F-3034.
A-2 20993 23 Agt. 1

VEDADO

Se alquilan en 35 pesos, los altos de Villa Dulce María, Calle 29 entre B. y C., muy fresca, cuatro habitaciones y una para criados. Edificio moderno. Informes: J. Balcells y Compañía, San Ignacio número 33. Telf. A-2766.
A-2 20542 18 Ag. 1

SE ALQUILAN LOS BAJOS, Calle D., entre 9 y 11, compuestos de portal, sala, saleta, 4 cuartos, 2 baños, comedor, cocina, pantry, 2 cuartos y servicio criados, garage, cuarto y servicio de chofer. Informan en los altos. Telf. F-1790.
A-2 21145 25 Ag. 2

ALQUILERES

a2 VEDADO

'F» 266 ALTOS entre 27 y 29 acera brisa, sala, hall, 8 cuartos, dos baños familia pantry, comedor, cocina, garage, cuartos y baños criados. Informan en la misma y M-2367.
A-2 20939 22 Jul 21

VEDADO: SE ALQUILAN los bajos, Calle 15 número 198, entre G. y H. Razón: F-1173.
A-2 20837 22 Jul. 30

a3 CERRO Y PALATINO

ALQUILO CASA, en mejor lugar Cerro, La Rosa y Santa Catalina, sala, saleta, 3 hermosos cuartos, cocina, baño y buen patio. Informan: I-7211, P. Pérez.
A-3 21315 27 Jul. 31

SE ALQUILA CASITA de mampostería, compuesta de sala, saleta y dos cuartos, servicios independientes, Buenos Aires y Diana, Cerro.
A-3 21321 27 Jul. 30

CONSEJERO ARANGO 12, a media cuadra de la Calzada del Cerro. Alquilo, acabada de pintar, muy barata casa, compuesta de sala y saleta espléndidas, tres grandes cuartos, baño, cocina y servicios sanitarios. Llave en Bodega esquina a Calzada. Informes: U-1773.
A-3 20842 22 Jul. 28

CERRO: PIÑERA Y MARIANO. Alquilo casas, 8 y 10 pesos. Llave, Pasaje, letra E. Informan: Cristo 30. Telf. A-4972.
A-3 20532 18 Jul. 28

a4 MARIANAO Y SUS REPARTOS

ALQUILO, A DOS CUADRAS Colegio Belén, Calzada Columbia esquina a 6, Buenavista, Marianao, chalet para corta familia, 2 plantas, compuesto 5 habitaciones y dos baños, en la planta alta; y planta baja, sala, living room, comedor, pantry, cocina, cuarto criados y garage para dos máquinas. Verse e informes en la misma. Telf. FO-1703.
A-4 21328 27 Jul. 30

ALQUILO: SAN JACINTO No. 15 entre Reina y Panorama, Buen Retiro, Marianao, fresco y cómodo chalet estilo americano. Dos pisos. Tres dormitorios con baño, sala, comedor, despensa y cocina. Garage. Cerca tranvías y ómnibus. Alquiler reducido. Llaves: bodega San Jacinto e Infanta. Informan: A-7479.
A-4 20738 20 Jul. 28

A UNA CUADRA DE LA Curva Montalvo, C entre 12 y 14. Jardín, portal, dos habitaciones, buen baño, garage. Alquiler módico. M-3568.
A-4 20743 20 Agos. 1

a5 J. DEL MONTE Y LA VIBORA

14 PESOS ALQUILO CASA, Víbora, Lawton 68, entre San Mariano y Vista Alegre, moderna, baño completo y demás comodidades. Llave, de 2 a 6. Informan: Vives 123. M-6524.
A-5 21301 27 Jul. 29

14 NUMERO 5, ENTRE Concepción y Dolores. Alquilo cuatro grandes habitaciones, con jardín y patio, para acomodarse numerosa familia. Telf. X-1250.
A-5 21229 26 Jul. 30

DIEZ DE OCTUBRE 589-A., entre San Mariano y Santa Catalina. Alquilo casa grande, con sala, saleta, cinco habitaciones, dos baños, patio y traspatio. Telf. X-1250.
A-5 21227 26 Jul. 30

EN LO MAS FRESCO de la Víbora, Diez de Octubre esquina a Chaple, altos. Alquilo casita independiente, dos departamentos, baño moderno, cocina y comedor. Telf. X-1250.
A-5 21226 26 Jul. 30

SANTA IRENE 41 y 47, Víbora. Se alquilan con portal, sala, comedor, cinco cuartos y baño intercalado, patio y traspatio, llaves en el 43. Informan M-7957.
A-5 21002 24 Jul 31

VIBORA: MILAGROS esquina Luz Caballero, sala, comedor, seis habitaciones, garage, jardín, Pasaje Córdova; Morúa Delgado, tres habitaciones, baño, garage. F-5557.
A-5 21143 25 Jul. 30

VIBORA: ALQUILO casas modernas, a la brisa, dos cuadras Calzada, 5 cuartos, sala, comedor, baño completo, servicio criados, una con garage, ventanas cuatro costados. Muy baratas, Segunda número 28.
A-5 21162 25 Jul. 29

SAN ANASTASIO 12, entre Tejar y Dolores, sala, saleta, 5 cuartos, baño intercalado hall, comedor, servicio criado, 100 metros patio. Informan: café Vista Alegre. U-1896, U-6862.
A-5 20948 22 Agt. 1

SE ALQUILA LA casa Villa Nieves, San Francisco esquina 10 Lawton, sala, comedor, cuatro habitaciones, zaño, servicio de criados y garage. Informes: FO-1139.
A-5 20820 21 Jul 28

ALQUILO SAN MARIANO, esquina M. Figueroa, frente Parque Mendoza, chalet moderno, jardín, portal, sala, recibidor, comedor cocina, cuarto criados y garage bajos; y 5 habitaciones, baño intercalado y terraza, en los altos; también una buena habitación azotea. Informan: Manzana de Gómez 240. Telf. A-4893.
A-5 20813 21 Jul 29

VIBORA: SAN FRANCISCO números 52 y 54, de planta baja, sala, comedor, 5 cuartos, baño intercalado. Llave, Cristo 30. Telf. A-4972.
A-5 20531 18 Jul. 28

a6 STO. SUAREZ Y MENDOZA.

LACRET 507, POR ESTE. Alquilo casita, portal, sala, cuarto, cocina, baño, patio, ocho pesos. Llave al lado. Telf. I-7509.
A-6 21220 26 Jul. 31

SANTOS SUAREZ: Se alquilan modernos altos Santa Emilia 152. Terraza, sala, saleta, tres hermosos cuartos, baño completo cuarto criado, 18 pesos. Teléfono FO-1817.
A-6 21097 24 Jul 28

ALQUILO CASA, ALTOS, esquina fraile, comedor, sala, tres cuartos, servicios completos, Lacret 509. La llave, en la Bodega.
A-6 20850 22 Jul. 30

a7 LUYANO.

SE ALQUILA CASA en el edificio Rosa Enríquez 15, Luyanó, sala, comedor(3 habitaciones, cocina, servicio moderno. Precio, 15 pesos. Informan: A-5540.
A-7 21360 27 Ag. 1

ALQUILO, en Concha y Guasabacoa, bajos y altos, con sala, tres habitaciones, baño y cocina, desde $12. Informan: Manzana de Gómez 240. Telf. A-4893.
A-7 20806 21 Jul 29

A 13 — ALQUILERES VARIOS

PLAYA DE GUANABO: En casa particular, acéptase matrimonio pensionista, para agosto y septiembre. Informes: M-3236, de 9 a 12 y 2 a 4.
A-13 21115 25 Jul. 28

b1 NAVES Y LOCALES

SE ALQUILA ESPLENDIDO local con armatostes y vidrieras con puertas de cristal, propio para familias. Informan en la misma, de 2 a 5 p. m. En Habana 99, entre Teniente Rey y Amargura.
B-1 21296 27 Jul. 30

SE ALQUILA EL local para bodega en Vives 157, con nevera, armatrostes de caoba, vidrieras, etc. precio muy reducido. Informes: Planiol, Desagüe 62. Teléfono U-4985.
B-1 21262 26 Agt. 3

ALQUILERES

b1 NAVES Y LOCALES

SE ALQUILA, ESPADA 9, esquina propia para establecimiento. Informan: Telf. A-5540. Precio: 20 pesos.
B-1 21358 27 Ag. 1

12 Y CONCEPCION, Lawton. Alquilo esquina para Bodega, con accesoria, todos enseres adentro. No hay más que llevar mercancías, sola en esquina con una extensa barriada. Telf. X-1250.
B-1 21228 26 Jul. 30

ARMAS Y SANTA CATALINA. Alquilo un hermoso local para carnicería, uno para puesto de frutas y otro para barbería. Aacabados de fabricar con un extensa barriada. Telf. X-1250
B-1 21225 26 Jul. 30

MONTE 317, AL LADO de Cuatro Caminos, acera sombra, vidrieras, armatostes, altos para vivienda o taller, 2 cuartos azotea, con servicios. Informan: Monte 427. Telf. M-3959.
B-1 21251 26 Ag. 5

REINA 56, ENTRE MANRIQUE y Campanario. Aproveche esta oportunidad. Alquilo muy barato buen local, preparado para Café-Lechería, todo azulejeado, con mostrador, nevera, depósito de agua filtrada, gas, etc. Abierto de 3 a 5.
B-1 21105 25 Jul. 29

ESCOBAR 103, entre Dragones y Salud. Se alquila propia para Colegio, industria o algo análogo que necesite, casa muy amplia. Precio módico. La llave en la misma. Informes: Sr. Manteca. Prado 90. Telf. A-8903.
B-1 20926 22 Ag. 3

BELASCOAIN Y LEALTAD a dos cuadras de Cuatro Caminos. Se alquilan modernos y espaciosos locales piso de granito y techo monolítico, propios para industria o almacén. Alquiler moderado. Llaves, allí mismo. Informes: Sr. Manteca, Prado 90. Telf. A-8903.
B-1 20925 22 Agt 3

PRADO 11. ALQUILO los bajos, propios para comercio. Llaves: Prado 90. Telf. A-8903.
B-1 20933 22 Rgt. 3

CONSULADO 91 y 93. Alquilo espaciosa casa, (altos y bajos) donde hubo almacén de tabaco, muy apropiada para esta industria, patio cubierto de lucernario; y los altos, con grandes departamentos corridos, demás comodidades. Llaves e informes: Sr. Manteca, Prado 90, por Animas A-8903.
B-1 20938 22 Agt. 3

SE ALQUILA UNA NAVE

Avenida Diez de Octubre número 295, entre Santos Suárez y Esquina de Toyo, propia para industria. Mide 825 metros cuadrados. Llave, en los altos. Informes: A. Novoa y Compañía, Peñalver número 171, entre Arbol Seco y Subirana. Telf. U-1550.
B-1 20402 17 Ag. 1

CALZADA Y DOS. EDIFICIO «Martí». Alquilo local para comercio. Precio muy económico. Vea encargado. Informes: Sr. Manteca, Prado 90. Telf. A-8903.
B-1 20932 22 Agt 3

OBRAPIA 24

Se alquila un amplio local, propio para comercio e industria, con vidriera para exposición de muestras. También es propia para oficinas. Informan en los altos del mismo edificio. Telf. A-4577.
B-1 20206 14 Jul. 29

CUBA ESQUINA A MURALLA, espléndido local para almacén o establecimiento, con más de 1.000 metros superficie, junto con el primer piso de la casa que consta de 9 espaciosas habitaciones, piso mármol y servicios. Precio arreglado situación. Informan: Manzana de Gómez 240. Telf. A-4893.
B-1 20815 21 Jul 29

ALQUILO, CONCHA, entre Reforma y Guasabacoa, nave número 16 con más de 600 metros de superficie, piso de cemento y precio de situación. Informan: Manzana de Gómez número 240. Telf. A-4893.
B-1 20805 21 Jul 29

ALQUILO, EN LUZ Y OFICIOS, local de esquina, propio para establecimiento, con varias divisiones y servicios. Informan: Manzana de Gómez 240. Telf. A-4893.
B-1 20807 21 Jul 29

LOMA DEL MAZO: ALQUILO local para establecimiento, esquina, Vista Alegre y Luz Caballero, bien situado para Bodega. Llaves, en el número 80. Informes: Cuevas, Gran Hotel. M-9896.
B-1 20798 21 Jul 29

LEALTAD 100, ALQUILO local esquina a San Rafael, amplio, propio carpintería, depósito comercial. Barato. Tiene entresuelo y cuarto vivienda. Véalo. Informes: Cuevas Telf. M-9896.
B-1 20797 21 Jul 29

BELASCOAIN 10, ALQUILO casi esquina Neptuno, local para comercio, muy amplio 480 varas, salón corrido a las habitaciones, azotea, Cuevas Bernaza 39. A-9896.
B-1 20796 21 Jul 29

ALQUILO, AVENIDA Menocal entre Desagüe y Benjumeda, hermoso local, puertas metálicas, propio para comercio o industria, con hermosas habitaciones. Precio situación. Telf. U-1177.
B-1 20877 22 Ag. 6

CRISTO 30. SE ALQUILA en la planta baja, para oficina o establecimiento. La llave e informes, en la misma, primer piso.
B-1 20533 18 Jul. 28

b2 APARTAMENTOS

AMARGURA 80, MUY baratos. Alquilo apartamento moderno, frescos y cómodos tres cuartos, sala, comedor y baño completo, cocina muy fresca e incinerador de basura. Informes en el 63.
B-1 21200 25 Jul 21

EDIFICIO LOPEZ SERRANO

13 esq. a L
Vedado, Teléfono F-2832

Apartamentos compuestos de sala, comedor, dos habitaciones, baño y cocina, y

Sala, comedor, tres habitaciones, baño, cocina, cuarto y servicios de criados.

Servicios incluidos en la renta:

Luz, gas, nevera eléctrica, agua caliente, teléfono, storage y limpieza del automóvil.

APARTAMENTOS y habitaciones, frescas y baratas. Muralla 1, altos de Rosa Menéndez Telf. A-4854 y Angeles esquina Estrella, altos de la mueblería Ruisánchez. Telf. A-2024.
B-2 15909 30 Jun. 30

J. ESQUINA 21, VEDADO. Apartamentos nuevos, fresquísimos, vista preciosa, sala, comedor, dos cuartos, lujoso baño intercalado, cuarto desahogo, etc. Hay bajos. Alquileres moderados. Informes: Avelino.
B-2 21132 25 Jul. 30

b3 DEPARTAMENTOS

AGUIAR 100, ESQUINA Obrapía. Alquilo Departamento corrido y habitaciones para oficinas, servicio de portero. Precio muy barato. Llaves. Portero. Informes: A-8903.
B-3 20934 22 Agt. 3

HOSPITAL 67, AL COSTADO de Emergencias. Alquilo Departamento con sala, 2 cuartos servicio y cocina a 10 pesos con luz. Véase al Encargado.
B-3 20935 22 Agt 3

DIARIO DE LA MARINA

TARIFA DE ANUNCIOS CLASIFICADOS

A-3333 — M-7911

TODO ANUNCIO QUE PASE DE 20 PALABRAS Y NO LLEGUE A 25, SERA ADMITIDO COMO DE 20 PALABRAS. SI PASA DE 25 SERA ADMITIDO COMO DE 30 PALABRAS, Y ASI SUCESIVAMENTE.

TODO ANUNCIO QUE NO GUARDE LA UNIFORMIDAD DE LA PAGINA SE COBRARA POR PULGADA, A $0.50

TODO ANUNCIO ENTREGADO DESPUES DE LAS 5 DE LA TARDE TENDRA UN RECARGO DE $0.10 Y SERA PUBLICADO EN LA PAGINA DE

ULTIMA HORA

TITULOS (Modelos)

Con letra de 10 PUNTOS Cada 3 días $0.10 la línea (No más de 3 líneas)
Con letra de 14 PUNTOS Cada 2 días $0.15 la Línea (No más de 1 línea)
Con letra de 18 PUNTOS Cada 2 días $0.20 la línea (No más de 1 línea)

TEXTOS

Con todo el texto de 6 PUNTOS (Letra corriente) Precio Sencillo
Con todo el texto de 10 Puntos (Letra doble) Precio Doble
Con todo el texto de 12 PUNTOS (Letra triple) Precio Triple.

Palabras	2 DIAS	3 DIAS	4 DIAS	5 DIAS	6 DIAS	7 DIAS	8 DIAS	9 DIAS	10 DIAS	11 DIAS	12 DIAS	13 DIAS	14 DIAS	15 DIAS	30 DIAS
1 hasta 20	$0.20	0.30	0.40	0.50	0.60	0.70	0.80	0.90	1.00	1.10	1.20	1.30	1.40	1.50	3.00
1 „ 30	0.30	0.45	0.60	0.75	0.90	1.05	1.20	1.35	1.50	1.65	1.80	1.95	2.10	2.25	4.30
1 „ 40	0.40	0.60	0.80	1.00	1.20	1.40	1.60	1.80	2.00	2.20	2.40	2.60	2.80	3.00	5.80
1 „ 50	0.55	0.80	1.05	1.30	1.55	1.75	2.00	2.25	2.50	2.75	3.00	3.25	3.50	3.75	7.30
1 „ 60	0.65	0.95	1.25	1.55	1.85	2.10	2.40	2.70	3.00	3.30	3.60	3.90	4.20	4.50	8.80
1 „ 70	0.85	1.25	1.65	2.05	2.40	2.80	3.20	3.60	4.00	4.40	4.80	5.20	5.60	6.00	11.80
1 „ 80	0.75	1.10	1.45	1.75	2.10	2.45	2.80	3.15	3.50	3.85	4.20	4.55	4.90	5.25	10.30
1 „ 90	0.95	1.40	1.85	2.30	2.75	3.15	3.60	4.05	4.50	4.95	5.40	5.85	6.30	6.75	13.30
1 „ 100	1.05	1.50	2.00	2.50	3.00	3.50	4.00	4.50	5.00	5.50	6.00	6.50	7.00	7.50	14.80

M.E.C.D. 2016

ALQUILERES

DEPARTAMENTOS

...QUILO AMPLIO y ventilado Departamento, primer piso de la calle Aguacate 124, compuesto sala, dos cuartos, cocina y baño. Informan en los bajos. Telf. A-2878.
B-3 20116 13 Jul. 28

REAJUSTE VERDAD
...Court, 6 esq. 11. Vedado. F-6141 Edificio moderno 8 pisos. Departamentos con y sin muebles desde $25. Comida servida a los departamentos precios de situación.
B-3 21280 26 Agt. 10

... y 4, VEDADO, $14.00 $16.00 y $18.00. Alquilo cómodos Departamentos, sala, saleta, tres y cuatro cuartos, baño completo y demás comodidades. Véase al Encargado. Informan: Manteca, Prado 90. A-8903.
B-3 20936 22 Agt. 3

HABITACIONES

...DADO: CASA DE ESQUINA, familia honorable desea encontrar persona decente, para cederle hermosa y ventilada habitación, baño con agua caliente y toda asistencia. F-5032.
B-4 21323 27 Jul. 29

...TUNO 65, ALTOS, entre Galiano y San Nicolás, particular alquila habitación amueblada, ventilada, moderna, anexa al baño, a señora o caballero solo, que de referencias.
B-4 21221 26 Jul. 29

...DADO, LINEA 91 esquina Seis, familia honorable alquila hermosísima habitación a la brisa, 2 balcones capaz propia 3 personas, todo servicio. ...tísima. Otra, independiente, con ... a hombre solo. F-5632.
B-4 20800 21 Jul. 31

...QUILO HERMOSAS y cómodas habitaciones con lavabo agua corriente, baño agua caliente y fría luz y teléfono, Aguila No. 155. Telf. A-6639.
B-4 21092 24 Agt. 3

REGIAS HABITACIONES
...FICIO ALVAREZ, Obrapía 99 esquina Bernaza; una cuadra Parque Central. Lo más céntrico de la ciudad. Sin molestias ni costo alguno ... siempre a tiempo a sus labores. ...ilo regias y frescas habitaciones ... o sin muebles, agua caliente y fría ...amanos en las habitaciones, teléfo... Lema de su propietario: Ofrecer mejor servicio, higiene y orden. ...ecios módicos: $8 $10 y $12 mensuales. Infórmese con su propietario Victoriano Alvarez. Si desea co... ...r en la casa espléndida comida ...nados desde $10 mensuales.
B-4 21090 24 Ju. 30

...RATAS, HERMOSAS Y FRESCAS HABITACIONES, POR LO QUE OFREZCAN
...n apartamento con dos habitaciones, en Maloja número 1, esquina a ... y Aguila, con vista a la calle, $6.00, $8.00, $10.00 y $12.00. La ... en la misma. El que alquile durante el mes de julio, no le correrá alquiler hasta primero de agosto. ...rmes: Edificio «Bacardí», Apartamento 401. Telf. A-7830, Francisco ...res. De 10 a 12 m. y de 3 a ... m.
B-4 21038 24 Jul. 30

...N MIGUEL NUMERO 49, entre Galiano y San Nicolás. Alquílase habitación en azotea a hombres solos o matrimonio sin niños.
B-4 21047 24 Jul. 31

...MPANARIO 143, casi esquina a Reina Alquilo habitaciones a $5.00 $6.00. Para verla, el Encargado.
B-4 20931 22 Agt. 3

...IFICIO "CUBA", seis pisos, Em...rado 42. Se alquilan habitaciones baratas. Alquiler rebajado es...mes. Elevador, luz, lavabo. Lo... en la planta baja. Telfs. M-5113 ...I-2515.
B-1 18840 30 Jul. 30

CASAS DE HUESPEDES

AMISTAD 15, ALTOS
...re Neptuno y Concordia, espléndidas habitaciones y departamentos ... lavabo y baños agua caliente. ...mbién amuebladas y con comida. ...ca lo que pueda. Telf. A-9339.
B-5 21310 27 Jul. 30

...MATANCERA», REINA 83, esquina a Manrique(una de las casas ... decentes, para matrimonios y caballeros. La más barata y la que me... comida da. A-0238.
B-5 21235 26 Jul. 31

HOTELES.

...OTEL HARDING
Para Familias Honorables. Crespo No. 9. Telf. A-6735. ...mamos a todas aquellas personas que quieran reajustar sus gastos y vivir decentemente, hagan una visita a ... hotel, donde encontrarán confort, ...iene, decencia, moral y economía.
Nuevo Plan Para dos personas
$37.00 Al mes. Con Almuerzos, comidas y desayuno de primera.
...a una o dos personas, habitación
$11.00 Con todo el servicio.
Apartamentos según el número de personas.
B-6 21222 26 Jul. 31

SALUD 2
ENTRE GALIANO Y RAYO (Lo más céntrico de la ciudad) ...bitaciones de todos tamaños, con ...cón a la calle, o interiores. En ...jos, altos y en la azotea. Frescas, ...y agua abundante. Precios: Los ...bajos de la Habana. Casa de ...cho orden. ...
B-4
B-6 21157 24 Jul 31

...HE SAVOY
F. Y 15, VEDADO
TELF. F-6616
...ado en un lugar alto del Vedado. Con fácil y frecuente co...nicación con la Ciudad y Re...tos. Rodeado de jardines. Con ... metros de hermosos portales. ... habitaciones tienen ventilación ...ta, closet y baño particular, agua fría y caliente. Precios ...erados, incluyendo tres excelentes comidas al servicio de mesas se... ...as para cada familia.
B-6 15906 31 Jun. 30

IDEAL ROOM
PRADO 93-B (Por pasaje)
...mentos y Habitaciones, precios especiales a familias estables. Se... que su vida sea dudasa, agrade... presentarse. Visítenos an... ...mirar en otra parte. No pierda ... casa tranquila, estricta mo... garantía. Se alquila a per... ...y interior. Abonos al come... $12.00. mensuales. Casa recién ...ada por sus nuevos dueños.
B-6 20651 16 Ag. 15

ALQUILERES

b6 HOTELES

HOTEL
San Luis
Belascoaín 5. Telf. U-1081
Habana.
Espléndidas habitaciones con todo servicio, a los mejores precios del día. Cocina española y criolla, abundante y sana. Comedor y terraza mirando al mar. Numerosas y distinguidas familias, residentes durante años, pueden ofrecer a Ud. la mejor información de esta casa.
Hay garage en los bajos, para el servicio de los señores huéspedes.

HOTEL
San Carlos
EGIDO Y MONTE
EL MAS CONVENIENTE
Para
No pasar calor. Tener comodidades. Comer bien. Reducir gastos.
PRECIOS MUY BARATOS

"HOTEL TORREGROSA"
Compostela 65, esquina Obrapía. ¿Desea vivir con tranquilidad y económico? En est acasa lo encontrará. Espléndidas habitaciones y departamentos, agua caliente, buena comida. Elevador día y noche.

SE SOLICITAN

SOLICITO EN LA VIBORA, parte saludable, fácil comunicación, casa siete cuartos, dos baños, dos habitaciones de criados, garage, lavadero y demás comodidades. Precio de situación. X-1123.
S-A. 21058 24 Jul. 27

CASA AMUEBLADA, NECESITO
Pago 85 pesos mensuales(contrato por un año, preferible Miramar, Jorge Govantes, San Juan de Dios 1. Telf. M-9595.
SA. 21309 27 Jul. 30

sp PERSONAS DE ING. PARADERO

SE DESEA SABER el paradero de Manuel Mosquera, natural de Aguirre, Monfort, España. Informan: Amistad 83-A., Enrique Nieto.
SP. 21214 26 Jul. 29

b9 AGENCIAS DE COLOCACIONES

CUALQUIER CLASE de empleados que necesite, de Oficina o para su casa particular, llame a la **CUBAN AMERICAN EMPLOYMENT.** Tenemos excelentes criadas españolas, con buenas referencias. Telf. A-3343.
B-9 21249 26 Jul. 28

COLOCADOS, ESTA semana, cocinero, Fco. Díaz, finca «Cacalota» $45; institutriz Am. Miss May, con la casa de Dr. Rogelio Díaz Pardo, $50. Chef-cocinero, con la casa de Frank Steinhart, Prado, $45. Qué necesita usted? AGENCIA BEERS. Desde 1906 A-3070.
B-9 20922 22 Jul 29

s1 CRIADAS-CRIADOS.

SE NECESITAN, para familia americana, una criada para las habitaciones, criado de mano, sueldo 20 pesos y un chofer, con referencias, 25 pesos. Informan: Compostela 58.
S-1 21345 27 Jul. 29

s13 SOCIOS.

SU UD. TIENE TRES o cinco mil pesos le ofrezco oportunidad de desarrollar negocio de positivo resultado. Informes: Neptuno 127, vidriera, Sr. Fernández de 4 a 6 p. m.
S-13 21274 26 Ju 28

s14 SOLICITUDES-VARIAS

SOLICITO SRTA, BLANCA, cantante de **sones**, le aseguro trabajo diario, en un lugar aristocrático, Llame al Telf. U-8543.
S-15 21182 25 Jul 28

SE NECESITA UN ENCARGADO, para una casa de inquilinato. Garantía efectivo, cuarto y sueldo. Informes: Iglesias, San Miguel e Industria, Lechería.
S-14 21238 26 Jul. 29

ENFERMOS DEL ESTOMAGO, Vesícula Biliar, Hígado, Colitis, Ulcera gástrica, etc. Escríbanme y gustosamente, absolutamente gratis, les daré detalles y nombre del moderno y maravilloso patente americano que en breve tiempo me libró de viejos padecimientos, para los que ya no creía hallar remedio. Dirigirse a Sr. P. Rodríguez, Optica «El Iris», Neptuno 89, Habana.
S-14

ASMA
Probar para creer. Por violento que sea un ataque de asma, desaparece en veinte minutos con la primera dosis del nuevo producto **LACTUSAN.** No contiene narcóticos calmantes, ioduros, ni ninguna otra droga alterante. Recorte este anuncio y pase a recoger una **muestra gratis.** Debe venir el paciente personalmente. Infanta 59, entre Carlos III y Estrella, Habana, Teléfono: U-4000, Farmacia. También la enviaremos por Correo al recibo de diez (10) centavos en sellos
S-14 20544 1 Jul. 31

SE OFRECEN

s1 CRIADAS-CRIADOS.

JOVEN JAPONES, se ofrece para criado de mano y atender jardín, es muy formal, sabe bien su trabajo; tiene buenas referencias. Telf. A-9814, José.
O-1 21329 27 Jul. 29

DESEA COLOCARSE una joven española, para criada de mano o cocinar y limpiar; tiene buenas referencias y familia que la represente. Telf. FO-9377.
O-1 21242 26 Jul. 29

SE COLOCA UN joven español de criado o limpieza, entiende algo de cocina. M-4457.
O-1 21273 26 Jul 29

SE OFRECE BUENA CRIADA de cuartos, española, sabe coser, también sirve la mesa a la rusa; tiene referencias de casas conocidas. A-3343.
O-1 21248 26 Jul. 28

SE OFRECE BUEN CRIADO, habituado a trabajar en buenas casas, superiores referencias americanas y cubanas; es fino, trabajador y sale a cualquier parte. Telf. A-9704.
O-1 21243 26 Jul. 28

DESEA COLOCARSE una muchacha española, para cuartos y coser o manejadora; tiene buenas referencias. Telf. U-7094.
O-1 21112 25 Jul. 28

SE OFRECEN

s1 CRIADAS-CRIADOS.

CRIADO ESPAOL, de mediana edad, desea colocarse en casa particular; sabe servir a la rusa y a la española y sabe planchar ropa; la familia con quien estuvo 4 años, lo recomienda. Telf. A-3572.
O-1 21331 27 Jul. 30

SE DESEA COLOCAR una muchacha española, de mediana edad, para criada de mano o cocinar y limpiar, siendo corta familia; tiene buenas referencias. Telf. M-7307.
O-1 21176 26 Jul. 28

JOVEN JAPONES, criado de mano, desea colocarse en casa particular, práctico en su trabajo, sin pretensiones y cumplidor; tiene buenas referencias. Telf. A-9814. Llame: Jacobo.
O-1 21223 26 Jul. 29

DESEA COLOCARSE una joven española, de criada de mano o manejadora; sabe cumplir con su deber, es cariñosa con los niños y tiene referencias. Llame: Telf. M-6309.
O-1 21169 25 Jul. 28

DESEA COLOCARSE UNA joven española para criada de manos o cuartos, sabe servir la mesa a la rusa; tiene buenas referencias; sabe cumplir con su obligación. Teléfono M-9400.
O-1 21198 25 Jul 28

SERVENT
Refined jamaican girl wishes position with respectable english o american family, as nurse or general maid. Knows cooking. Has reference. Telephone: FO-2967.
O-1 21205 25 Jul 29

SE OFRECE UNA muchacha fina de habitaciones y costura sabe trabajar y planchar, ropa fina de señora; con buenos informes. Teléfono M-7789.
O-1 21196 25 Jul 30

PARA CRIADO DE MANO, se ofrece joven español, muy cuidadoso y trabajador; tiene referencias de las casas que trabajó. M. número 13, esquina a 13. Telf. F-2131.
O-1 21231 26 Jul: 30

COCINERO Y REPOSTERO español, 29 años de edad, desea colocarse en casa particular, entiende toda clase de cocina, dulces y helados; no tiene pretensiones, sabe hacer plaza y tiene referencias de distinguidas familias. Informan: Someruelos número 3. Telf. A-3497.
O-1 21062 24 Jul. 29

SE DESEA COLOCAR una joven española, para criada de mano; tiene buenas recomendaciones. Telf. I-3348.
O-1 21154 25 Jul. 28

SE DESEA COLOCAR un joven español, para criado de mano, habituado al servicio fino de familias conocidas; tiene excelentes referencias y va al campo. Telf. M-5154.
O-1 21130 25 Jul. 28

SE OFRECE CRIADO español en casa particular, práctico en el servicio de comedor, sirve a la rusa y plancha ropa de caballeros; si es necesaryio, con referencias de buenas casas que trabajó. M-5295.
O-1 21136 25 Jul. 28

SE OFRECE BUEN CRIADO español, de servicio fino de comedor y ayuda de cámara, con buenas referencias de casas conocidas donde ha trabajado. Telf. U-6893.
O-1 20988 29 Jul. 28

SE DESEA COLOCAR criado de mano español, acostumbrado al servicio fino, buenas referencias de donde ha trabajado, desea casa moralidad; en la misma, un camarero. Telf. F-3464.
O1 21304 27 Jul. 30

s2 COCINERAS Y COCINEROS

SE OFRECE UNA SEÑORA de color, de mediana edad, para cocinar y lavar algunas piezas; en la misma, una joven para limpiar, van a Repartos. Telf. M-4618.
O-2 21312 27 Jul. 29

COCINERO Y REPOSTERO joven, español, se desea colocar en casa particular, sin pretensiones, fino, ordenado y cumplidor; tiene buenas referencias. FO-2724.
O-2 21335 27 Jul. 31

COCINERO JOVEN, español, se desea colocar en casa particular o comercio; es cumplidor y tiene buenas referencias. FO-2606.
O-2 213334 27 Jul. 30

SE OFRECE UNA BUENA cocinera española, cocina a la criolla y española; sabe de repostería y tiene buenas referencias. Informan; A-5705.
O-2 21356 27 Jul. 29

MATRIMONIO EXTRANJERO, con niña de 11 años, desea colocarse, ella, buena cocinera y costurera; él, para criado, entiende de carpintería y pintura, no importa salir al campo; tienen buenas recomendaciones. Pregunten por Pablo. F-1215.
O-2 21224 25 Jul. 27

DESEASE COLOCAR una joven española para cocinar o limpiar; tiene referencias. Telf. F-5618.
O-2 21268 26 Jul 29

UNA ESPAÑOLA, DESEA colocarse para cocinar y limpiar, corta familia; tiene referencias. FO-3304.
O-2 21260 26 Jul 29

SE DESEA COLOCAR una joven española de cocinera sabe repostería y ayuda a la limpieza; tiene buenas referencias. Teléfono, M-2563.
O-2 21264 26 Jul 28

GOOD ENGLISH-SPEAKING pastry cook seeks position with Cuban or American family. Good references. Call Theresa. FO-1037.
O-2 21269 26 Jul 29

SE OFRECE UNA ESPAÑOLA, para cocinar y limpiar, sabe cocinar bien; no le importa ir fuera de los repartos de La Habana y tiene muy buenas referencias. Telf. A-3343.
O-2 21247 26 Jul. 28

COCINERA Y REPOSTERA, formal y trabajadora, limpia, con recomendaciones de casas que trabajó, desea colocarse; no importa Repartos o Comercio, sabe trabajar las dos cocinas, hace plaza y duerme fuera. Telf. FO-3193.
O-2 21180 25 Jul. 28

SUPERIOR COCINERA de color, repostera excelente, ofrece sus servicios a familia cubana o extranjera; buenas referencias, aseo, gusto. Telf. X-3241.
O-2 21121 25 Jul. 28

TWO ENGLISH-SPEAKING girls seek positions as Cook, Maid, Nurse or General-worker. Good references. Call: Lilly, Telephone FO-1322.
O-2 21195 25 Jul 28

SE OFRECE COCINERA española, otra, cocinera y repostera; ambas trabajadoras y con buenas referencias. Telfs. F-6185 y F-2378.
O-2 21113 25 Jul. 28

UN JOVEN CHINO, cocinero y repostero, desea colocarse en casa particular, sabe cocinar criolla, española y francesa, cumplidor de su obligación; tiene buenas referencias. Informan: Telf. M-4389.
O-2 21126 25 Jul. 28

COCINERO ASIATICO, competente, cocina criolla y española, hace dulces, solicita trabajo particulares o comercio; sin pretensiones y con referencias. Avise: Joaquín, Antón Recio 76. Informan: M-5077.
O-2 21125 25 Jul. 29

AN ENGLISH SPEAKING girl seek position as cook maid or general worker has references. Call Mand. Telephone: M-3339, A-4175.
O-2 21123 25. Jul. 28

s3 MANEJADORAS

DESEA COLOCARSE una señora, mediana edad, para manejadora, desea casa seria y buen trato. Telf. A-9429.
O-3 21152 25 Jul. 28

SE OFRECEN

s3 MANEJADORAS.

SE DESEA COLOCAR una joven española, de manejadora o para quehaceres de corta familia; tiene buenas referencias. Telf. X-3466.
O-3 21149 25 Jul. 28

UNA JOVEN INGLESA, desea colocarse para manejadora, criada o para todo; tiene referencias. Telf. F-3804.
O-3 21146 25 Jul. 28

s7 LAVANDERAS-LAVANDEROS.

LAVANDERO JOVEN, chino, otros para cocineros, se ofrecen a casa particular o comercio, saben bien su obligación y tienen buenas referencias. Informan: Vapor número 27. Telf. U-7902, Víctor.
O-7 21344 27 Jul. 30

SE DESEA COLOCAR un joven español, de jardinero o criado, tiene buenas recomendaciones de casas que trabajó 3 y 4 años; sin pretensiones y sabe cumplir con su obligación. Telf. FO-2750.
O-7 21362 27 Jul. 30

DESEA COLOCARSE una española, de lavandera en casa particular, lava los driles de color y tiene inmejorables referencias; en la misma una niña de 9 años para acompañar una señora. Teléfono F-6248.
O-7 21187 25 Jul 28

CHOFERES.

SE OFRECE JOVEN ESPAÑOL, para chofer, entiende de mecánica y electricidad; tiene referencias. FO-2653.
O-8 21234 26 Jul. 29

SE DESEA COLOCAR un chofer español, tiene 20 años de práctica, en los 20 años, sólo estuvo en dos casa, sabe toda clase de mecánica y también de electricidad; tiene muy buenas recomendaciones. Informes: Telf. X-3569.
O-8 21056 24 Jul. 29

s9 JARDINEROS

UN JOVEN JARDINERO, desea colocarse en casa particular o finca; también sabe servir mesa y tiene buenas recomendaciones. Telf. A-9814, Sima.
O-9 21324 27 Jul. 30

UN JARDINERO JAPONES, desea colocarse en casa particular o finca; tiene buenas recomendaciones. Telf. FO-9325.
O-9 21308 27 Ag. 30

SE DESEA COLOCAR un joven español, de jardinero o criado, tiene buenas recomendaciones de casas que trabajó 3 y 4 años; sin pretensiones y sabe cumplir con su obligación. Telf. FO-2750.
O-9 20995 23 Jul. 27

s10 OFICINISTAS.

TENEDOR DE LIBROS. Se ofrece para Tenedor de Libros o Auxiliar, con buenas referencias comerciales, San Nicolás 180, Habana.
O-10 21286 27 Jul. 29

OFICINISTA JOVEN, 21 años, desea colocarse en Oficina, bufete, etc., Tenedor de Libros, Mecanógrafo. Conocimiento de inglés. Práctico contabilidad. Informes: L. González. U-3358.
O-10 21137 25 Jul. 28

TAQUIGRAFO y Mecanógrafo experto, en español, 130 palabras por minuto. Posee el inglés. Referencias: Consulado de Dinamarca. Telf. I-2516.
O-10 20768 21 Jul. 29

o14 OFERTAS-VARIAS.

SE DESEA COLOCAR un muchacho de 18 años, español, sabe trabajar giro de Bodega, Café o Panadería; tiene buenas referencias. Llamar; Telf. FO-7480.
O-14 21135 25 Jul. 28

COMPRAS

1 CASAS.

COMPRO CASA, SAN RAFAEL, de Prado a Galiano. Trato directo. Diríjase; Telf. M-6524.
C-1 21303 27 Jul. 30

3 FINCAS RUSTICAS.

COMPRO UNA FINCA, de una a dos caballerías, cercada, barata, arboleda, frutales, cerca de La Habana, que sirva para sembrar frutos menores. No quiero trato con corredores. Por Correo: M. Tamarit, Egido número 75, Hotel Cuba, Habana.
C-3 21244 26 Jul. 29

6 AUTOMOVILES Y ACCESORIOS

COMPRO AUTOMOVILES USADOS
En buen estado para la reventa, o propios para desarmar.
ACCESORIOS Y REPUESTOS NUEVOS DE IMPORTACION Y TAMBIEN DE USO, TODO A PRECIOS BARATISIMOS.
J. S. García, Galiano 45, entre Virtudes y Concordia. M-2676. Habana.
C-6 19808 1 Jul. 31

9 MUEBLES Y PRENDAS

U-4800: COMPRAMOS MUEBLES, objetos de arte, antiguos, modernos, lámparas, tapices, alfombras, cuadros, porcelanas, pianos, radios, muebles de Oficina. Compramos todo. ¡Ras...! Casa compra-venta, Zanja 52.
C-9 21364 27 Ag. 4

U-2530. COMPRO objetos de Arte. Porcelanas, bronces, marfiles, mármoles, objetos plata, cuadros, platos títulos pianos, baúles, maletas oro viejo. Von en seguida y dinero en el acto. Telf. U-2530.
C-9 21087 24 Ag 8

M-3540: COMPRO BAULES, maletas, muebles, máquinas, coser, escribir, ropa, libros, archivos, pianos, efectos clínicos, platos-escudos. Pago bien. Negocio rápido. M-3540.
C-9 21066 24 Jul. 31

A-9500: COMPRA MUEBLES, pianos, máquinas escribir, coser, baúles, maletas, objetos Arte, bronce, losa, calamina, oro viejo antigüedades, enseres establecimiento, neveras, archivos, mamparas, divisiones, Mueblería «La Estrella».
C-9 21232 26 Jul. 29

A-9540 COMPRO MUEBLES
Juegos cuartos, comedor, sala, radios y otros objetos.
COMPRO MAQUINAS
Coser ovillo, escribir, todas marcas. Vendemos juegos cuartos y comedor, a $20.00. **El Modelo,** Monte 402 casi esquina Tejas. A-9540
C-9 19807 8 Jul 31

15 — OBJETOS VARIOS

COMPRAMOS JOYAS VIEJAS
De oro, platino, plata o enchapadas sanas o rotas, monedas de oro y plata. Fabricamos joyas y componemos relojes.
CARBALLAL HERMANOS
San Rafael 132, entre Belascoaín y Gervasio. U-5744. Pagamos más que nadie.
C-15 Z 24 Agt. 23

COMPRAMOS ROPA usada, zapatos y toda clase de objetos de vestir, Monserrate 133, entre Dragones y Teniente Rey. Telf. M-9654, Martínez.
C-15 21025 24 Jul. 29

SE COMPRAN GOMAS DE USO, en cualquier estado. Vamos a domicilio. Llame: Telf. X-2276, Concha y Marina. Vulcanización.
C-14 20408 17 Ag. 17

CAMBIOS

1 CASAS.

CAMBIO CASAS POR BODEGA
Que valgan 2,500 pesos, 3 casas libres de gravamen. Costaron 10,000 pesos. Las taso para el cambio, 5,500 pesos. Informan: Café «Boulevard», Aguiar y Empedrado, Sr. Marín.
CC-1 21177 25 Jul. 30

VENTAS

1 CASAS.

REGALO DE UNA PROPIEDAD, con 20 amplias habitaciones y más de 2,600 varas, con más de 14 árboles frutales. Es un verdadero recreo. Véala, una cuadra de Concepción, Lawton número 1. Todo en 4,000 pesos. Pregunten por el dueño.
V-1 21337-38 27 Jul. 31

1,600 PESOS, CASA NUEVA, sola, tres cuartos, comedor, patio y terreno para garage, dando lo que pueda de contado; otras, de varios precios, en todos lugares. García; U-1363, de 12 a 2, solamente.
V-1 21342 27 Jul. 30

GANGA: SANTOS SUAREZ, vendo preciosa casa moderna citarón, una cuadra Calzada, 4,500 pesos; costó triple. Otra, dos plantas, esquina, rentando 12 por ciento, 5,300 pesos. Dueño: I-1821. No corredores.
V-1 21304 27 Jul. 29

2,200 PESOS, VENDO, Víbora, casa moderna, sala, saleta, 3 habitaciones, baño, comedor. Otra, monolítica, 1,700 pesos. Otra, con dos habitaciones, 1,150 pesos. Informes: Ricardo. Telf. I-3825, Concepción 104.
V-1 21299 27 Jul. 30

GANGA: VENDO EDIFICIO 2 plantas. 4 casas independiente. Calle Espada frente tranvía. 200 metros cada una, sala, comedor, 3 cuartos, baño, más 4 cuartos en 3a. planta. $8.000 Facilidad pago. Campanería. Aguiar 68. M-7785.
V-1 21270 26 Jul 28

MURALLA 31, ENTRE Cuba y Aguiar En $4.500 se vende esta propiedad que mide 206 metros cuadrados y tiene construidos el frente y las paredes medianeras. Informa el doctor José Elías Jiménez, Habana No. 51. Teléfono A-1469.
V-1 21261 26 Jul 29

UNA GANGA; CASA MODERNA, con 5 cuartos, hall al centro, dos baños, cuarto de criados, garage y cuarto, patio, traspatio, frutales, 13 x 50 de fondo. Con 3,000 pesos se compra y 2,000 pesos pagaderos con mensualidades. Trato directo: A-9118, de 1 a 3, Carmen 1 letra D., Habana.
V-1 21219 26 Jul. 29

OPORTUNIDAD: Casa 2 plantas, moderna, situada próxima a Prado. Precio 5,500 pesos. Vale 12,000 pesos, Quintana, Chacón 23. A-7733 y FO-2188
V-1 21165 25 Jul. 28

SE VENDE EN GANGA, 2,000 pesos, bonito y hermoso chalet, con 840 varas de terreno y toda clase de frutales, en lo mejor de la Víbora. Telfs. A-1334 y FO-1884.
V-1 20701 20 Jul. 30

VENDO $1.650 casa decorada, portal, sala, dos cuartos, comedor baño, cocina con calentador, Mendoza 12, frente Santos Suárez. Véala, está vacía. Alberto Cuervo. Obispo 59. M-1537
V-1 20887 22 Jul 27

VENTA QUEMAZON. En el Vedado, 2 casas, calle 17, 2 plantas $6.500.00. 23, $3.500.00. Habana $4.500.00 y $3.500. No olvide que duplica el dinero, comprando hoy M-9763.
V-1 20325 15 Jul 31

2 SOLARES.

GANGAS
Recuerde que es el momento de invertir en casas y solares, por los precios bajos y la perspectiva de mejora. Habana: Casas comerciales y residencias. Vedado: Chalet moderno, Paseo, de brisa, con 5 habitaciones, 2 baños y garage, 18,000 pesos. Solares esquina, miden 23 x 23, $10.00 metro cuadrado. Centros, 13.50 x 29, $10.00 metro cuadrado. Entre Línea y 11, brisa 13.66 x 50, a $9.50 metros. Calle G., brisa, loma, 13.66 x 50, a 17 pesos metro cuadrado. Alturas Almendares, 7280 metros en $2,174. Miramar y demás Repartos, a muy poco costo, Ball Cañal, O-Reilly número 11. Telf. M-8282. De 11 a 12 y de 4 a 6.
V-2 21322 17 Jul. 30

3 FINCAS RUSTICAS.

4 CABALLERIAS en Carretera, a 15 minutos Habana, 11300 matas naranjas, 300 de limones, cocos, mangos y mameyes; otras fincas, más pequeñas o más grandes. García: U-1363, de 12 a 2, solamente.
V-3 21341 27 Jul. 30

SE VENDE FINCA de una caballería a 1½ kilm. de Santiago de las Vegas y Rincón, con pozo muy fértil, con su motor, arboleda, etc $2.000.00, se puede dejar $1.000.00 en hipoteca. Informan: teléfonos FO-7864 y FO-7600.
V-3 21277 26 Jul 30

4 ESTABLECIMIENTOS.

VENDO BODEGA en 175 pesos, abierta, con todas sus licencias necesarias, con su mobiliario moderno, solamente el molino y caja caudales, vale más de lo que se pide, 10 pesos alquiler, sola en esquina, soy dueño de la finca. Tengo otra, vende 20 pesos diarios, libre de gravamen. Informan: Reformas 97, bajos, Luyanó.
V-4 21316 23 Jul. 30

CAFE-CANTINA, Lechería, se vende, no más de 160 pesos, libre de gravamen, garantizo 150 litros. Urge venta. Informes: E. Sardiñas, Revillagigedo número 62, (altos), de 11 a 1 y de 6 a 9.
V-4 21293 27 Jul. 30

VENDO BODEGA ESQUINA, mejor admito socio joven, trabajar con poco dinero, negocio conocido. Tengo otra, motivo de la operación, Cuenya, Monte y Somerue1os, Café.
V-4 21291 27 Jul. 30

BODEGA, VENDO bien surtida, punto inmejorable de línea y con venta de 40 a 50 pesos. Buena barriada. Informes: R. A. Lezama, San Lázaro 20, esquina Milagros, Víbora, de 12 a 2 p. m.
V-4 21117 25 Jul. 28

BODEGA SOLA en esquina, vendo. Precio situación, poco alquiler, mucho barrio, buen punto y surtida. Informa el dueño: X-3489.
V-4 21049 24 Jul. 28

GRAN OPORTUNIDAD
VENDO Y ALQUILO
Café restaurant totalmente equipado con mercancías, muebles, enseres, horno para dulcería, refrigeración Frigidaire, máquina para helados en lugar céntrico esta ciudad. Se dan facilidades Más detalles en
OFICIOS No. 18, DEPARTAMENTO 208
V-4 20899 22 Ags. 1

5 BOVEDAS Y PANTEONES

VENDO UN PANTEON, moderno, en el mejor lugar, cuadro 6, bóveda y osario, todo de primera. Lo doy en 150 pesos, No trato con palucheros. I-7211, P. Pérez.
V-5 21314 27 Jul. 31

6 AUTOMOVILES Y ACCESORIOS

SE VENDE AUTOMOVIL Chevrolet del 30, en inmejorables condiciones de pintura. Vestidura y fuelle. Para verlo en Carlos III 12, Garage.
V-6 21184 25 Jul 28

VENTAS

6 AUTOMOVILES Y ACCESORIOS

AUTOS DE OPORTUNIDAD: Se venden automóviles abiertos y cerrados, de todas marcas, a precios reducidos. Tenemos Ford. Véalos en San Lázaro 273, entre Oquendo y Mana.
V-6 19357 7 Ag. 6

7 MAQUINARIAS.

«EL CENTRAL», Compra-Venta maquinarias, de Vicente Sánchez. Motores eléctricos, gasolina, petróleo, transmisiones, pedestales, poleas, tuberías, bombas de regadío todos tamaños. Plantas Refrigeración. Cristina 38-D. Telf X-1615.
V-7 19239 4 Ag. 4

9 MUEBLES Y PRENDAS

OBJETOS DE ARTE
Antigüedades, Precios de remate, jarrones, porcelana, chinos, Sajonia, platos, fuente coleccionista, estatuas, bronce, calamina, marmol, columnas, lámparas, cuadros. Muchos muebles a capricho. «El Ras...», Zanja 52, U-4800.
V-9 21357 27 Ag. 7

VENDO TODOS LOS MUEBLES de mi casa, nuevos y modernos. Para verlos, después de las 10 de la mañana, Calle 16 casi esquina a 19, letra C., bajos, Vedado.
V-9 21317 27 Jul. 30

SE VENDE JUEGO DESPACHO, magnífico y cuarto de tres cuerpos, completamente nuevo, por reducirme, Cristo 23, altos.
V-9 21313 27 Jul. 29

TODOS MIS MUEBLES por embarcar, juego cuarto moderno $12; otro $18; 3 cuerpos $32; escaparate $7; cama $2.50; coqueta $2.50; Ortofónica mueble $7, Indio 5.
V-9 21279 26 Jul 28

APROVECHE GANGA, tres mesas de manicure, con seis silla y dos lámparas. Dueño, se embarca. Pregunte por Luján. Telf. M-8181.
V-9 21216 26 Jul. 29

PARTICULAR VENDE regio cuarto, Arte Moderno, otro, dos cuerpos, caoba, 40 pesos; comedor, Adán; recibidor,; lámparas, objetos Arte, piano alemán, Lealtad 161, entre Reina y Estrella.
V-9 21233 26 Jul. 28

POR EMBARCAR, SE VENDEN juegos de recibidor y de cuarto, ambos de caoba, lamparas, Frigidaire y sillones de portal. Informes: F-5491.
V-9 21239 26 Jul. 29

SE VENDE UN JUEGO de cuarto, caoba, escaparate 3 cuerpos, en buen estado. Ultimo precio, 40 pesos. Telf. U-5918.
V-9 21250 26 Jul. 30

MONUMENTAL juego cuarto, estilo «Imperio», enchapado nogal ycaoba, con hermosos adornos bronces. Perteneció familia acaudalada y uno de recibidor, 5 piezas, modelo especial, con librero laterales, tapizados en Damasco, Neptuno 219, entre Soledad y Oquendo.
V-9 21255 26 Jul. 31

VENDO TODOS LOS muebles de una casa por reducirme, cuatro meses de comprado, piano $30.00. Juego recibidor cuero $30.00, y demás muebles. Salud No. 77.
V-9 21190 25 Jul 28

OBJETOS DE ARTE
Gran liquidación. Porcelanas, bronces, marfil, juegos comedor, cuarto, sala, lámparas, pianos, neveras, Frigidaire, máquina escribir y coser, etc. Compramos objetos Arte, «Los Tres Hermanos», Consulado 94. A-4775.
V-9 21155 25 Ag. 1

MUEBLES EN GANGA
Juegos de cuarto Arte Moderno. $4.00 mensuales; comedor, caoba, último estilo, $3.00 mensuales; sala o recibidor, modernísimos. $3.00 mensuales; juego cuarto, tres cuerpos, caoba. últimas creaciones, $5.00 mensuales. Precios muy bajos.
GRANDES FACILIDADES. U-5427
"LA EMINENCIA", NEPTUNO 188
V-9 18987 1 Jul. 31

PRECIOSA VITRINA LUIS XV, porcelanas pintadas y bronces, columna onix con porcelanas y bronces policromados. Anfora Sevres. Grupo bronce. Mesa onix y bronce policromado. Monumental lámpara sala, bronce. Otra pie. Gran espejo ovalado con bronces, antiguo. Bargueño incrustaciones carey y nacar. Reloj pared incrustaciones nacar, esfera mármol y otros objetos. Se venden en precios reducidísimos. «La Predilecta» San Rafael y Oquendo U-2530.
V-9 21084 24 Jul. 29

MUEBLES EN GANGA
Juegos de cuartos 25 pesos; sala, 15 pesos; comedor, 25 pesos; escaparates, 6 pesos; con luna, 12 pesos; camas, 4 pesos; 6 sillas y 2 sillones, 9 pesos; neveras, 6 pesos; aparador, 5 pesos; cómodas, 5 pesos e infinidad de objetos que no se detallan, todos a precios de gangas. San Rafael 107. U-7926.
"LA PRINCESA"
V-9 20913 22 Ags. 6

JUEGOS CUARTO $25, 3 cuerpos $45, comedor $26, Renacimiento $60, recibidor $18, sala $15, neveras $6 camas $4, niño $3, escaparate lunas 12, coquetas $4, sillones portal $5. Neptuno No. 195, entre Belascoaín y Lucena.
V-9 21008 23 Jul 28

EXPOSICION: ROMPEMOS la molienda, rastreando. En este albur de arranque. ¡Sálvese el que pueda! Aquí no quedan ni los rabos. Póngase para su número y saldrá premiado. Nos vamos de fuegos artificiales, J. Naveira, S. en C., Galano número 94. La Casa Ros y Novoa.
V-9 20113 13 Jul. 28

Equipajes americanos
de las mejores marcas se venden a precio de ocasión por ser procedentes de préstamos vencidos. "La Confianza", Suárez Nro. 7, esquina a Corrales.
V9 20666 19 Jul. 29

MUEBLES DE TODOS estilos, especialmente «Arte Nuevo» y fabricación rápida a elección del cliente, con grandes rebajas al contado y ventajosas facilidades de pago. Tenemos comprado para sus muebles, en cambio por los nuestros, y liquidamos a como quiera todas las existencias. Alquilamos, incluso los de lujo. dándole opción a comprarlos, con la mitad de rebaja. **La Casa Ruisánchez,** (que anuncia la verdad), Angeles 13, esquina a Estrella, (del 25 al 31). Telf. A-2024.
V-9 15907 31 Jun. 30

UNA CASA COMPLETA, 15 pesos mensuales, juego sala, comedor, cuarto, nevera, 2 lámparas, mesa-teléfono, 2 sillones-portal, 1 cama hierro, 1 fiambrera, 1 sombrerera y 1 mesa-escritorio. Tolo, 15 pesos mensuales. Libre conducción. Vanta a plazos en toda la Isla. «La Especial», Neptuno núm 159.
V-9 20582 18 Jul. 17

OBJETOS DE ARTE
Se liquidan a precios increíbles, porcelanas finas, bronces, mármoles, marfiles lámparas, cuadros, muebles y figuras chinas, platos de títulos, pianos y antigüedades. «La Predilecta». San Rafael 141 y Oquendo.
V-9 19591 7 Agts. 6

VENTAS

v9 MUEBLES Y PRENDAS

«UNA CASA COMPLETA» de muebles y lámparas, 10 pesos mensuales, juego cuarto, juego comedor, juego sala, nevera, 3 lámparas, 2 sillones- portal, 1 cama hierro, 1 fiambrera. Todo, 10 pesos mensuales. Libre conducción. Ventas a plazos, a toda la Isla. «La Comercial», Neptuno 153.
V-9 20581 18 Jul. 17

VENDO JUEGOS CUARTO Y COMEDOR A $20 A-9540
Juego sala, $10.00; neveras, $5.00; aparadores. $3.00; sillas, 40 centavos; burós, máquinas coser, escribir, a $6.00, radios y todas clases muebles. **EL MODELO.** Monte 402, casi esquina a Tejas.
COMPRO DE TODO. A-9540
V-9 19123 3 Ag. 3

VENDO MIS MUEBLES Arte Moderno, barniz muñeca fino; Cuarto, 22 pesos; otro, 3 cuerpos, butacón seda; otro, 40 pesos; sala, tallado, 20 pesos; comedor, caoba, 40 pesos; neveras botellón, Estrella 44.
V-9 21147 25 Jul. 30

10 UTILES DE OFICINAS

VENDO ARCHIVOS, tamaño legal, 10 pesos, máquinas escribir, sumar, calcular, mimeógrafos, multígrafos, Kardex, tarjeteros, cajas, satélites, libreros, sillas giratorias, ventiladores, Progreso 3, entre Aguacate y Villegas. M-8638.
V-10 21179 25 Jul. 29

MUEBLES DE OFICINA
Compra, Venta: Archivos, Cajas, Bufetes Butacas, Tarjeteros «Kardex», Mimeógrafos, Adresógrafos, máquinas de escribir, sumar y calcular, De todo para oficinas. Compostela. No. 53, cerca de Obispo. Teléfono A-7744.
V-10 20920 22 Jul 29

Burós, Máquinas
De Oficina escribir, sumar, calcular, coser, mimeógrafos, adresógrafos, multígrafos, archivos cajas caudales, libreros, mesas y equipos oficinas en general. No reparo precio. Véalos, Villegas 6. A-8054, Losada.
V-10 20912 22 Jul 29

11 INSTRUMENTOS DE MUSICA

PIANO MODERNO, en 30 pesos. Para verlo en la calle Inquisidor 48, primer piso, izquierda.
V-11 21340 27 Jul. 30

PIANO Y RADIO, FAMILIA vende piano Stowers, casi nuevo y radio Víctor, lo mejor. Se dan regalados. Véalos, Rayo 85, bajos, entre Indio y San Nicolás.
V-11 21295 27 Jul. 29

VENDO FLAMANTE piano propio para concierto, de acreditada marca. No se repara precio. Véalo y se convencerá, San Rafael 141, bajos, entre Oquendo y Soledad.
V-11 21086 14 Jul 29

SE VENDE UN MAGNIFICO piano, para estudios mayores y para orquesta, de cuerdas cruzadas. No se trata con especuladores, Maloja número 180.
V-11 21034 24 Jul. 28

SE VENDE UN MAGNIFICO piano, completamente nuevo, en Figuras número 7, letra C., entre Escobar y Lealtad.
V-11 21635 24 Jul. 28

SE VENDE UN MAGNIFICO piano alemán, de cuerdas cruzadas, color nogal, espléndida voz, Puede verse en Monte número 46.
V-11 21636 24 Jul. 28

SE VENDEN dos cachorritos «Piquines» legítimos, hembra y macho, juntos o separados, a precio de situación. Calle 25 número 398, entre 2 y 4, Vedado.
V-11 20918 22 Julio 31

PIANO ALEMAN de la más alta calidad, grandes voces y a tono de orquesta. Se regala en 39 pesos. Véalo en Dragones, 72 junto al Teatro «Martí».
V-11 20140 22 Agt. 1

14 CAJAS REGISTRADORAS

SE VENDE UNA caja seguridad, de hierro con dos combinaciones, patente Hall Cincinati, probado contra ladrones. Diríjase al dueño, Paula 26 entre Cuba y Damas.
V-14 20883 22 Jul 27

CONTADORA NATIONAL, color caoba, está en buen estado y que no se necesita. Se vende muy barata. Véala usted y aprovechará esta oportunidad, Belascoaín 46.
V-14 20524 18 Jul. 28

v15 OBJETOS VARIOS

EN LA DEMOLICION de los armatostes de Muralla 72 se venden 8000 pies de tabla de 1x12 y 1x¾ no tiene pintura, como nueva 1 escritorio caoba completo, 1 pesa de 1.000 libras nueva, camas hierro, escaparates a como quieran.
V-15 21276 26 Jul 28

MOSTRADOR, ESTANTES, pesas contadora, etc. Se liquidan por poco dinero en Monserrate y Tejadillo.
V-15 21191 25 Jul 28

REPARACIONES

9 MUEBLES Y PRENDAS

REPARACIONES DE MUEBLES. Casa Pardo. U-5761. Por poco dinero, barnizamos a muñeca, esmaltamos (Duco), pintamos mimbres a vapor, Tapicería general, los reformamos dejándolos modernos, azogamos espejos. Trabajos garantizados, San Rafael 130.
R-9 20294 15 Ag. 14

ARREGLAMOS MUEBLES Esmaltamos, barnices y tapicería en general. Pintamos mimbre eléctricamente. Absoluta garantía en nuestros trabajos. Pedro García Espinosa. Telf. U-4424. Hospital 20 entre Neptuno y S. Miguel
R-9 20018 1 Jul. 31

v11 INSTRUMENTOS DE MUSICA

PEDRO PLUMAR, 20 AÑOS de práctica en la Casa Salas. Reparaciones Afinaciones de Pianos, Autopianos, Organos. Facilidades de pago. Vendo un piano, Corrales número 76. A-5713.
R-11 21033 24 Jul. 28

DINERO-HIPOTECAS

d2 SE OFRECE.

DOY DINERO EN HIPOTECA, desde 150 pesos hasta 25,000 pesos, Robles. M-6524.
D-2 21302 27 Jul. 30

PRESTAMOS RAPIDOS, intereses módicos, Con dos firmas propietarios, comerciantes, empleados particulares. Teniente Rey 33. Departamento 209.
D-2 21266 26 Jul 29

DOY DINERO en hipotecas al 7 por ciento, cualquier cantidad, operación en 24 horas. Alberto Cuervo, Obispo 59, altos, Edificio «Europa». Teléfono M-1537.
D-2 19454 5 Ag. 1

MORATORIA HIPOTECARIA: Los que deseen probar, que no están obligados a pagar en **oro** acuñado de los Estados Unidos de Norte América, obligaciones hipotecarias e intereses según contrato, pueden obtener testimonio escritura, conteniendo Ley Americana, que extingue el patrón **oro** y que declara que el billete sustituye al oro. Notaría: Dr. Eulogio Sardiñas, Cuba 23, Habana.
D-2 21183 25 Jul. 28

¡¡NO PASE APUROS!! Tome un préstamo con pagaré y dos fiadores y devuélvalo cómodamente. Interés 1 y medio por ciento mensual, Compañía de Préstamos, Amargura 56. A-6538.
D-2 21028 24 Jul. 30

DINERO-HIPOTECAS

d2 SE OFRECE.

ANTICIPO
Todo el efectivo que Ud. necesite en los procedimientos judiciales, intestados, testamentarias, etc. **García Tuñón, Cuba 81,** altos. Teléfono A-4005.
D-2 20479 17 Ags. 16

DINERO
Doy grandes y pequeñas cantidades en hipotecas, desde el 7 por ciento en adelante, para La Habanan y sus Barrios. También tengo para los Repartos. Operación rápida y absoluta reserva.
JULIO C. GRANDA
Obrapía 33. Telfs. M-5921 y F-5759
D-2 17779 20 Jul 23

DINERO
No pierda tiempo. Cuando necesite tomar dinero en hipoteca o pagaré, vea a Fernández Alvarez, San Ignacio 50. Telf. A-4432, 2 a 5. Operacion rápidas y absoluta reserva.
D-2 18908 1 Ag. 1

FACILITO DINERO en hipoteca ,también sobre créditos hipotecarios, alquileres de casas, bóvedas y panteones. Mucha reserva. Firmo en el día. J. Llanes, Sitios 42, esquina San Nicolás. Telf. M-2632.
D-2 21157 25 Jul. 30

DINERO: DESDE EL 7%. Habana y sus barrios. De $1.000.00, hasta $45.000.00. Mucha reserva; no palucheros. Traiga garantía y papeles. Llame M-9763 de 1 a 4.
D-2 20326 15 Jul 31

Dinero sobre joyas.
PRESTAMOS
Desde el 1 %
Vendemos muebles, joyas, baúles y maletas.
«LA PERLA»
Animas 84. casi esq. Galiano.
D-2 10406 27 Jul. 26

d3 BONOS Y VALORES.

VALORES: COMPRO Bonos Centro Gallego. Compro y vendo Bonos y Acciones de todas las Compañías cotizables y no cotizabes en Bolsa, Lamparilla número 19, Manuel Piñol.
D-4 20730 20 Jul. 30

d4 GIROS Y LETRAS.

N. GELATS Y COMPAÑIA
Las tenemos en nuestras bóvedas, construidas con todos los adelantos modernos y las alquilamos para guardar valores de los interesados. En esta oficina daremos todos los detalles que se deseen.
CAJAS RESERVADAS
106 Aguiar 108 esq. a Amargura.
D-4 19776 10 Ag. 10

PARA EL HOGAR

ph2 INTERES PARA EL HOGAR.

EXCEMICIDA «Madame Sentouré». ¡Pomada maravillosa! Cura rápidamente eczemas, herpes, llagas, granos de la cara (sin dejar huellas), ácido úrico. Venta; en las principales Droguerías.
PH-2 20092 13 Jul. 28

PARA LAS DAMAS

pd2 MASAJISTAS.

MASAGISTA PROFESIONAL
Elsa Brunner conocida de la sociedad habanera y del Hotel Nacional, ofrece sus servicios a particulares, con precios de situación, Telf. A-6675. De 12 a 2 y 6 a 8.
PD-2 20353 16 Jul. 31

pd3 INTERES PARA LAS DAMAS

«EL ROSAL», CALZADO a medida, señoras, caballeros y niños. Especialidad pies delicados o defectuosos. Hacemos y forramos, con tela de su vestido. Vamos a domicilio, Precios situación, Real 65, Puentes Grandes. FO-1294.
PD-3 21254 26 Ag. 25

«GOTAS SUBLIMES»
Sin rival para las canas, 20 años éxitos. Se aplican como loción de tocador y en 7 días, le devuelve al cabello su color primitivo y se ve libre de las canas por un año. Pídalas: «El Encanto», «Los Precios Fijos» y droguerías y farmacias o a su representante Ramón Gualda, Lacret 489, Santos Suárez.
PD-3 21130 25 Jul. 31

SISTEMA CORTE ALEMANY
Compruébelo con 3 clases gratis; encontrará facilísimo, rápido y perfecto, invento nuevo, precioso, garantizo en 2 meses. Aprenderá con título. Clases día y noche y domicilio, Inventora: Matilde Alemany, Aguila 121. altos, entre San Rafael y San José.
PD-3 18677 28 Jul 28

ENSENANZAS

e1 PROFESORAS Y PROFESORES

BAILES: R. CAÑAS
Profesor chileno, Danzón, Son, Fox, Blue, Tango. Aprendizaje rápido. Doy práctica con enseñanza. Bailes de Teatros. Seriedad. Competencia.
E-1 21290 27 Ag. 2

INGLES
Enseñado por profesora americana. Sorprendentes resultados, en pocas semanas. El discípulo leerá, escribirá y hablará el inglés, en breve tiempo. Lecciones a domicilio también. Miss Kapan, «Gran Hotel», Teniente Rey y Zulueta. M-9896.
E-1 21253 26 Ag. 25

LICENCIADO: FILOSOFIA y Letras, da clases individuales, colectivas de Primera y Segunda Enseñanza, latín, francés, inglés, y en fuera de La Habana, Francisco Rosal, San Miguel 117. U-2342.
E-1 21095 25 Jul. 30

ENSEÑANZAS: PREPARENSE para el futuro. Profesor inglés, se ofrece para dar lecciones de inglés y Teneduría de Libros. Buenas recomendaciones. Llame: José M-9673.
E-1 20980 23 Jul. 28

ACADEMIA "ADAMS"
CUATRO ASIGNATURAS $3.00
GRATIS ESTE MES
Inglés, Francés, Alemán, Taquigrafía «Pitman» y «Gregg», Mecanografía, Ortografía, T. de Libros, Correspondencia, Aritmética. CLASES POR CORRESPONDENCIA. Asignaturas del Bachillerato. Curso procurador. Pida Prospectos. **Neptuno 78 y 80 altos, esquina Manrique M-7849.**
E-1 19287 4 Ag. 3

INGLES, TAQUIGRAFIA, (INGLESA y española). Teneduría, Cálculos Mercantiles. Aritmética. Algebra. Caligrafía. Mecanografía y Ortografía. Clases a domicilio, por el profesor F. Heitzman. Monte 103, altos. Telf. M-9247.
E-1 20115 13 Agst. 15

INTERES GENERAL

A LOS QUE TIENEN INTERESES en la provincia de Lugo, España: Se les informa que el procurador don Dositeo López Díaz, ha organizado una sección para la administración y compra venta en la provincia de Lugo de bienes de todas clases con positiva experiencia y eficacia para la defensa de los intereses de sus clientes. España, Lugo, calle Manuel Becerra 24, bajo.
I-G 19685 3 Agos 3

M.E.C.D. 2016

Julio 28 de 1933 — DIARIO DE LA MARINA — Ejemplar 5 Centavos

CARNES Y VEGETALES

Por Antonio ESCOBAR

EL Sr. José Ramón Villaverde, autor de varios libros, ha publicado uno, hace poco, muy digno de consideración. No es una novela y por ello felicito al autor, si no un ataque a fondo contra los que él califica de **Azotes de la Humanidad;** y este es el título de la obra.

Esos azotes son: la Guerra, el Juego, la Pena de Muerte, el Alcoholismo, las Drogas heroicas, el Carnivorismo y las Fiestas de Sangre. De todos ello trata el Sr. Villaverde con competencia y en estilo claro y conciso. Hasta los que no piensen como él reconocerán que no es aburrido.

Lo que más me ha interesado ha sido lo que dice sobre el **Carnivorismo;** esto es el consumo de carne animal. El autor lo condena, y refuerza su argumentación con citas de personajes importantes, el más antiguo de ellos Pitágoras —a quien en la escuela llamábamos **Pinta Gorias.**

Sus palabras son estas:

—Oh, mortales, no sigáis envenenando vuestro cuerpo con un alimento tan repulsivo.

Otro personaje de primera magnitud, Lamartine, el gran poeta francés, que dijo:

—Día vendrá en que los hombres abominarán del consumo de la carne tanto como nosotros abominamos hoy de la antropología.

Interesante, pero sin autoridad científica. Sí, la tienen estos médicos, americanos unos y británicos los otros.

Henry Thompson:

—Es un craso error considerar la carne como un alimento indispensable a la vida. Todo lo que el organismo humano necesita puede tenerlo en el mundo vegetal. Debe admitirse como un hecho indudable la existencia de muchas personas que disfrutan de una robustez y de una salud perfecta alimentándose solo de vegetales.

Lord Playford:

—La alimentacón animal no es esencial al hombre.

Sykes:

—Una alimentación bien escogida del reino vegetal es perfectamente completa, desde el punto de vista químico para la nutrición del hombre.

Oldfield:

—La carne es un alimento antinatural y por lo tanto tiende a producir trastornos en el organismo. Tal como se consume en las modernas civilizaciones la carne está considerablemente afectada de enfermedades tan terribles y fácilmente comunicables al hombre como el cáncer, la tisis, la fiebre, los vermes intestinales, etc.

A lo cual hay que añadir que según el Dr. W. Lawrence, de la Sociedad Real de Londres nuestra dentadura en nada se parece a la de los animales carnívoros; aserción corroborada por Hering, quien dice que nuestros dientes y colmillos no sirven para apresar como los de las fieras, si no para morder frutas y partir nueces.

El gran químico francés Pasteur quiso averiguar cuanto tiempo tardaba en desarrollarse la descomposición de la vaca. Mandó sacrificar una, y advirtió que cuatro horas después comenzaba a descomponerse.

Y dice Villaverde:

—¿Quién come carne antes de cuatro horas de muerta la res? Generalmente la carne que se vende hoy pertenece a animales muertos la víspera. Y lo que se come es un haz muscular en estado de descomposición, aunque no tenga todavía mal olor, y que contiene millares de toxinas. ¿Qué son toxinas? Venenos. Uno de estos venenos es el terrible ácido úrico.

Y añade:

—Muchos médicos, especialmente los ingleses, consideran a la carne causante del cáncer, las úlceras, el reumatismo, la neurastenia, la apendicitis y el artritismo.

¿Pero es la carne fuente de extrema fortaleza, como piensan algunos? No hay tal —dice el autor— los animales más vigorosos del mundo no comen carne: el toro, el elefante, el camello, el caballo, el mulo. Los carnívoros, como el león y el tigre no llegan en energía y vigor a la altura de los citados.

Esto dicen los vegetarianos o vegetalistas. Tienen los carnívoros la palabra para contestarles.

CINCO MUSULMANES SON ACUSADOS DE MATAR A UN JUDIO EN PALESTINA

HAIFA, Palestina, julio 27. (AP). —Mustapha Ali Ahmed y cuatro de sus supuestos cómplices, fueron procesaros hoy por la muerte de J. Jacoby, colonista judío, y de su hijo de nueve años de edad. Las víctimas perecieron al hacer explosión una bomba en su residencia de Nahalal el día 22 de diciembre último.

Los presos son todos musulmanes.

Varios testigos, todos ellos musulmanes, declararon que los acusados habían sido vistos en los momentos en que salían de Sefourie hacia Nahalal, y otra vez cuando regresaron de ese pueblo, el mismo día del crimen.

Los funcionarios británicos manifestaron que Ali Ahmed había confesado que era uno de los cinco hombres que colocaron la bomba en casa de Jacoby.

"Los resultados de la conferencia han sido desfavorables y peligrosos".- *Colijn*

Rammsay Mac Donald opina que la necesidad de un convenio mundial es mayor que nunca

Mr. Chamberlain hizo constar que a nadie debía hacerse responsable de que la Conferencia Económica no diera el resultado apetecido. Reducción de derechos de importación

Al terminar la sesión de hoy, el presidente MacDonald, veterano de muchas reuniones internacionales, defendió los esfuerzos de Londres contra sus críticos.

«Los problemas a que hemos hecho frente—el desempleo, la bancarrota, el desnivel de los presupuestos y la inexplotación de los recursos—son superiores a la sabiduría de un hombre y a la capacidad de un Gobierno», dijo el primer ministro británico.

«Terminamos los trabajos de la conferencia, no porque estemos derrotados, no porque estemos desanimados. Que no se entienda torcidamente: este es un receso de la conferencia económica mundial. La necesidad de un convenio mundial es mayor que nunca».

El gesto final correspondió a James M. Cox, de Ohio, quien presentó una resolución dando un voto de confianza a Mr. MacDonald.

La resolución fué aprobada en medio de aplausos, por unanimidad.

Después de anunciarse la suspensión de las sesiones y de haber abandonado los delegados el Gran Salón, Mr. MacDonald permaneció con Mr. Hull y el primer ministro R. B. Bennett del Canadá para las solemnes despedidas y mutuas promesas de seguir luchando por la solución de los problemas mundiales.

Mr. Cox, Henryck Colijn, primer ministro holandés, Jean Maisky, delegado soviético, Neville Chamberlain, secretario británico del Exchequer, Georges Bennet, ministro de Hacienda francés y Guido Jung, ministro de Hacienda italiano, también hicieron uso de la palabra en las discusiones finales celebradas por la mañana y por la tarde.

El exgobernador de Ohio sugirió que el Banco de Arreglos Internacionales de Basilea podía desempeñar un papel útil ocupándose de los problemas de las deudas y del crédito internacional.

«Si los créditos han de fluir solamente sobre bases sanas, el último interés del deudor será tenido en cuenta y los préstamos poco garantizados serán la excepción.

El primer ministro Colijn, que fué presidente de la Comisión Económica, aseguró que los resultados del cónclave han sido desfavorables y peligrosos, puesto que pueden agravar la situación existente en algunos países.

Mr. Chamberlain pidió que a nadie se haga responsable de que la presente conferencia no diera resultados. Hizo constar, sin embargo, que una de las dificultades que se presentó a la conferencia ha sido la imposibilidad en que se hallaban los Estados Unidos de discutir las cuestiones relacionadas con la estabilización monetaria.

La Gran Bretaña ha tomado buena nota del deseo de los americanos de continuar la tregua arancelaria, dijo el Canciller británico. Los países que tienen altos aranceles, agregó, deben tomar la iniciativa de un convenio para la reducción de los derechos de importación.

Signor Jung dijo a la conferencia que un bien permanente se derivará de la franqueza conque los problemas se han discutido aquí, puesto que la falta de comprención era peligrosa. Con relación al problema monetario dijo:

«Existe una arraigada creencia en mi país en el patrón oro. Mi Gobierno considera los ingresos y los ahorros como cosa sagrada. Nosotros no creemos en un currency controlado».

El representante soviético Mr. Maisky declaró que los resultados prácticos de la conferencia han sido nulos y avisó contra los peligros de la guerra, diciendo que la paz es esencial a todas las naciones.

M. Bonnet, hablando en nombre de Francia y del bloque oro, asumió un tono optimista y expresó que confía en «mayores resultados» cuando el cónclave reanude sus labores.

ENORME MEJORIA DE LOS NEGOCIOS DE LA EMPRESA BETHLEHEM STEEL COMP.

NUEVA YORK, julio 27. (AP).—La Bethlehem Steel Corporation, la segunda en importancia de las fundiciones de acero de los Estados Unidos, como prueba del rápido avance del programa de rehabilitación, anunció hoy que para el trimestre que terminó el día 30 de junio último, las utilidades de operación habían llegado al total de 1,669,559 pesos.

Esta es la primera utilidad que arrojan los balances de la compañía desde el segundo trimestre de 1932.

Casi "como un solo hombre" los patronos americanos están con Roosevelt

Tres grandes cocineros ensayan...

como hacer una torta original.

Trece mil organizaciones van a iniciar una campaña enorme en todos los Estados Unidos

Además del plan del Presidente Roosevelt, enviado ya a cinco millones de patronos, se repartirán setenta millones de folletos. Desde los bonos de la Libertad no hubo nada igual

WASHINGTON, julio 27. (AP.) El «águila azul» levantó el vuelo hoy sobre el inmenso territorio de los Estados Unidos, en señal de triunfo porque los patronos del país han demostrado estar casi como un solo hombre al lado del presidente Roosevelt en su campaña para aumentar los jornales y sueldos y disminuir las horas de trabajo.

Los carteros en todas las regiones del país llevaron hoy el plan del presidente, enviado ayer a más de 5.000.000 de patronos. Según los informes recogidos en Washington esta noche, en miles de casos el acuerdo fué firmado inmediatamente y puesto sin demora en correo, pues aparentemente las casas de comercio y fábricas del país están disputándose el honor de estar entre los primeros que puedan ostentar la insignia del N. R. A., con el «águila azul» y el letrero: «Hemos cumplido con nuestro deber».

Hugh S. Johnson, el director del plan industrial, salió hoy inesperadamente en un avión hacia la ciudad de Detroit. Se espera que allí conferencie con los fábricantes de automóviles, quienes ayer anunciaron un aumento general de sueldos y jornales, pero que aun no se han puesto d acuerdo sobre el programa oficial de la industria.

Los funcionarios del gobierno pronostican que la campaña servirá para darle empleo a millones de hombres antes del día de Trabajo (primer lunes de septiembre.)

Para explicar el objeto de la campaña a todas las personas, el gobierno comenzó hoy la tarea de distribuir 70.000.000 de folletos, decorados con la insignia del «águila azul», y más de 13,000 organizaciones nacionales estaban preparándose para iniciar la más intensa campaña que se recuerda desde la venta de los famosos Bonos de la Libertad durante la guerra mundial.

ESTADOS UNIDOS ADOPTA MEDIDAS PARA ELEVAR EL PRECIO DEL TRIGO

WASHINGTON, julio 27. (AP.) La administración de Roosevelt ha decidido continuar estudiando la solución del programa triguero sin esperar al acuerdo de la conferencia internacional cerealista.

Simultáneamente con el receso de la conferencia triguera de Londres, el secretario Wallace anunció las cantidades que se autorizará a sembrar a los estados y condados el próximo año de la suma de 456,198,588 bushels de trigo que se consideran necesarios para atender a las necesidades del consumo.

Wallace dijo que dentro de diez días proclamará el tanto por reducción del área de siembras que se pedirá a los agricultores con el fin de calificar los pagos que se harán hasta la suma de $136,000,000 de acuerdo con el plan de cuotas voluntarias.

Mientras tanto, Wallace dijo que estudia un plan para la exportación de trigo al Oriente a fin de aliviar la congestión de cereales en el noroeste del Pacífico.

LOS TABAQUEROS AMERICANOS SE ADHIEREN AL PLAN DE ROOSEVELT

WASHINGTON, julio 27. (AP.) Los fabricantes de tabaco se unieron hoy a la procesión de industrias que se han adherido oficialmente al plan del presidente Roosevelt para aumentar los jornales y reducir las horas de trabajo.

Con algunas excepciones, el acuerdo de los tabaqueros, estipula que el mínimum de jornales será de 30 centavos por hora y que las horas de trabajo a la semana no pasarán de 40.

Los industriales americanos apoyan el reconocimiento del soviet ruso

No se cree posible en Estados Unidos que León Trotzky sea el primer embajador de Rusia

Los que tal sostienen alegan que la personalidad de León Trotzky se debe a su capacidad como agitador, asegurándose que Rusia enviará a un hombre de negocios o a un estadista

NUEVA YORK, julio 27. (AP).—Los grupos comunistas y soviético-americanos no conceden crédito a las noticias que se han recibido hoy desde París y Madrid informando que León Trotzky sería nombrado embajador del Soviet en Washington en el caso de que los Estados Unidos reconocieran el régimen bolseviki de Moscú.

«No hay nada más improbable que eso. Antes creería que los Estados Unidos será un país comunista en 1936», dijo un exportador americano que sostiene relaciones comerciales con Rusia.

Un publicista comunista calificó de «ridícula» la noticia.

«Si los Estados Unidos reconocen a Rusia—dijo—la Unión soviética enviará a uno de sus hombres de negocios más capacitados, a uno de sus mejores economistas a este país. Lo más seguro, en vista que desea relaciones normales entre los dos países, es que no enviará a Trotzky, cuya fuerza radica en sus facultades como agitador».

Entre las personas que hacen comercio con la Unión de los Soviets, se cree que el reconocimiento de Rusia por los Estaods Unidos es cosa de semanas a lo sumo. Por tanto, los centros comerciales han tratado con frecuencia últimamente acerca de la persona que vendría a Washington como embajador de Rusia.

Las conversaciones en los centros comerciales versan sobre la posibilidad de que el primer embajador lo sea Valery Mezhlauk, vicecomisario de la Comisión de Planes del Estado soviético y auxiliar de Maxim Litvinoff, comisario de Relaciones Exteriores en la conferencia económica de Londres.

El nombre de G. Y. Sokolnikov, ex embajador en la Corte de St. James, también se menciona en tal sentido.

La noticia de que Trotzky—desterrado en Prinkipo, y expulsado del partido comunista después de sus diferencias con Stalin—haría las paces con Moscú y desempeñaría el cargo de embajador en Washington, se lanzó hace días por un periódico antibolsheviki de París.

Se dice que los periódicos de los amigos de Trotzky no han cesado en sus ataques al régimen de Stalin lo que, indica que el arreglo de las diferencias entre el ex comisario de la Guerra y el actual dictador de Rusia no está cercano.

Francia recientemente concedió a Trotzky el derecho de entrada y se cree probable que la visita que está haciendo a Francia no tiene ninguna relación con el supuesto de entablar negociaciones con el Comisario de Relaciones Exteriores Maxim Litvinoff.

Tales negociaciones tendría que hacerlas con el Comintern, o sea la oficina central de la Internacional comunista de Moscú.

LOS INDUSTRIALES AMERICANOS APOYAN EL RECONOCIMIENTO DE RUSIA

WASHINGTON, julio 27. (AP).—El reconocimiento del régimen soviético por el Gobierno español ha vuelto a concentrar la atención en la actitud de la administración de Washington hacia el Gobierno moscovita y volvió a dar pábulo al rumor de que el presidente Roosevelt concederá pronto el reconocimiento a ese país.

Aunque Raymond Moley, subsecretario de Estado, dijo a su regreso de la conferencia de Londres que sus asociaciones con Maxim Litvinof y otros miembros de la delegación rusa habían sido puramente sociales, el hecho de que el subsecretario y otros asesores afectos a la delegación americana abandonaran la actitud de aislamiento que los funcionarios americanos habían asumido hasta ahora hacia los representantes soviéticos en las reuniones internacionales, ha sido causa de mucho comentario.

Con el establecimiento de las relaciones diplomáticas entre España y el Gobierno bolsheviki, los Estados Unidos son la única potencia importante que se mantiene alejada, y la reciente autorización dada por la Corporación de Reconstrucción para un empréstito destinado a financiar las exportaciones de algodón a Rusia se considera como precursor de otros empréstitos que precederán al reconocimiento.

El ex senador Smith W. Brookhart, que está investigando las posibilidades comerciales con Rusia, para el Departamento de Agricultura, mantiene contacto constante con la Amtorg, organización comercial soviética en Nueva York, y es grande la presión que hace sobre el Gobierno a fin de ampliar el comercio del algodón americano con Rusia.

La declaración de Litvinoff en Londres de que Rusia es un mercado potencial para importaciones por valor de mil millones de dólares, ha servido para que muchos fabricantes americanos así como ganaderos presten su apoyo activo a la idea de mantener las mayores relaciones comerciales con el Gobierno de Moscú.

El General Nobuyoshi Muto, que era representante supremo del Japón en la Manchuria, murió ayer y fué nombrado en seguida sustituto T. Hishikari

TOKIO, julio 27. (AP.)—Un repentino ataque de ictericia causó hoy la muerte del mariscal Nobiyoshi Muto, representante supremo del Japón en la Manchuria.

El general Takashi Hishikari fué nombrado inmediatamente para reemplazar al mariscal Muto, asumiendo todos los títulos del difunto y haciéndose cargo de todas sus obligaciones.

El mariscal Muto tenía 63 años de edad. La muerte ocurrió en Cnahngchin, adonde regresó el día 22 de julio después de supervisar las maniobras en Puerto Arturo y Mukden. El mariscal nunca fué hombre sano.

La acción del alto mando militar niponés al nombrar tan rápidamente al sucesor del mariscal Muto, fué con el fin de impedir que surgiere la posibilidad de dificultades con los elementos que se oponen al gobierno del Manchukuo en la Manchuria.

El nuevo pro-cónsul del Mikado saldrá hacia Changchun tan pronto como le sea posible, para convertirse en el principal preceptor del emperador Henry Pu-Yi, en comandante de los ejércitos japonéses en la Manchuria, embajador ante el Manchukuo y gobernador del territorio de Kwantung.

Al enterarse de la muerte de Muto, el Emperador le impuso el título de Barón. Muto, llamado «el gigante silencioso del ejército japonés» dirigió la reciente campaña en la Manchuria y Jehol. Comenzó su carrera militar como subteniente en 1893 y ascendió rápidamente.

El general Hishikari, en un tiempo estuvo al mando de la guarnición en Formosa. Hace cuarenta años que ingresó como subteniente en el ejército.

Piden medidas para combatir a los hebreos

Sin embargo, el Gobierno de Austria no ha decidido plantear el asunto semita

VIENA, Austria, julio 27.—AP.—El periódico social cristiano «Weltblatt» que la semana pasada pidió que se adoptasen enérgicos acuerdos contra los judíos en Austria, ha reanudado esta tarde, pidiendo la resolución del problema hebreo.

Dice el periódico que ha recibido cartas de centenares de suscriptores que aplauden la campaña, aunque algunos ponen de manifiesto que la solución debe basarse en la justicia y no en la violencia.

Después de publicar un comunicado dado por el Gobierno a la prensa extranjera el martes, diciendo que no había política anti semítica, el periódico hace el siguiente comentario:

«De esto se deduce que el Gobierno no estima oportuno plantear por ahora la cuestión judía.»

La campaña del «Weltblatt» es significativa porque el periódico representa a una gran parte del partido del Canciller Dollfuss y se publica bajo una severa ley de imprenta que castiga duramente a los periódicos que se dediquen al sensacionalismo.

Catedráticos, abogados, jefes, obreros, etc. fueron acusados de "racketerismo" en Chicago

La acusación, que comprende a «Al» Capone, rey del hampa, se hizo con rapidez sorprendente, después de una paciente investigación y se cree que la vista será en septiembre

CHICAGO, julio 27 AP. —Varios abogados de reputación, árbitros industriales, jefes de gremios obreros simples hampones y el propio Rey del Hampa «Al Capone», fueron acusados en un proceso general seguido por el gobierno contra 24 individuos, de colocar bombas, efectuar ataques criminales con ácidos, y de imponérsele a los comerciantes mediante métodos terroristas.

Los principales acusados son:

Aaron Sapiro, abogado de Nueva York, uno de los primeros organizadores de los Mercados Cooperativos, acusado porque sirvió como consejero legal de la Asociación de Propietarios de Lavanderías de Chicago, durante más de un año.

El doctor Benjamin M. Squires, catedrático de la Universidad de Chicago, mediador obrero, nombrado presidente de la Unión de Tintoreros de Chicago, con el fin de que pusiese fin a la influencia de los gangsters en la industria.

El concejal Oscar Nelson, líder republicano del Ayuntamiento, abogado de la Unión de Chauffeurs de Tintorerías.

»Cara Cortada» Al Capone, que todavía sería el «zar» del hampa chicagoense, si el gobierno no lo hubiera condenado a 11 años de cárcel por haber evadido el pago del impuesto federal sobre ingresos personales.

Murray Humphries, heredero del «trono» de Capone, enemigo público No. 1, fugitivo de las autoridades federales, por estar acusado de evadir también el pago de impuestos.

Las autoridades del estado obraron con rapidez sorprendente. Durante una investigación que ha durado tres meses, dos fiscales han presentado 588 testigos ante el gran jurado federal del condado de Cook.

El Fiscal del Estado, Thomas J. Courtney, manifestó hoy que pedíría autorización al gobierno para trasladar a Capone de la penitenciaría de Atlanta a Chicago, para ser sometido a juicio junto con los demás.

Courtney manifestó que esperaba que el juicio comenzase a mediados de septiembre.

Es reconocido el Presidente del Salvador

En el boletín de la Unión Panamericana se le llama Presidente Constitucional

WASHINGTON, julio 27. AP. Roberto Meléndez, encargado de negocios de El Salvador, anunció hoy que la Unión Pan Americana había reconocido como presidente constitucional de esa república a don Maximiliano Hernández Martínez. Por espacio de un año la Secretaría de Estado americana se negó a reconocer al señor Hernández.

En el boletín correspondiente al mes de julio, la Unión pública una fotografía del presidente Hernández, con el siguiente pie: «Presidente provisional de El Salvador».

Los diplomáticos latinoamericanos al recibir el número correspondiente al próximo mes de agosto, que se repetía la misma fotografía pero diciendo: «Presidente constitucional». El boletín publica la siguiente explicación:

«El día 4 de febrero de 1932, la Asamblea Nacional Legislativa declaró presidente constitucional al general Maximiliano Hernández Martínez, que había sido electo vicepresidente por votación popular, entregándole el poder para finalizar el período de 1931 a 1935».

Se cree que la pena de muerte en la horca, que se impondrá a Walter McGee, por el secuestro de Miss Mary McElroy ha de servir de ejemplo saludable para evitar actos análogos

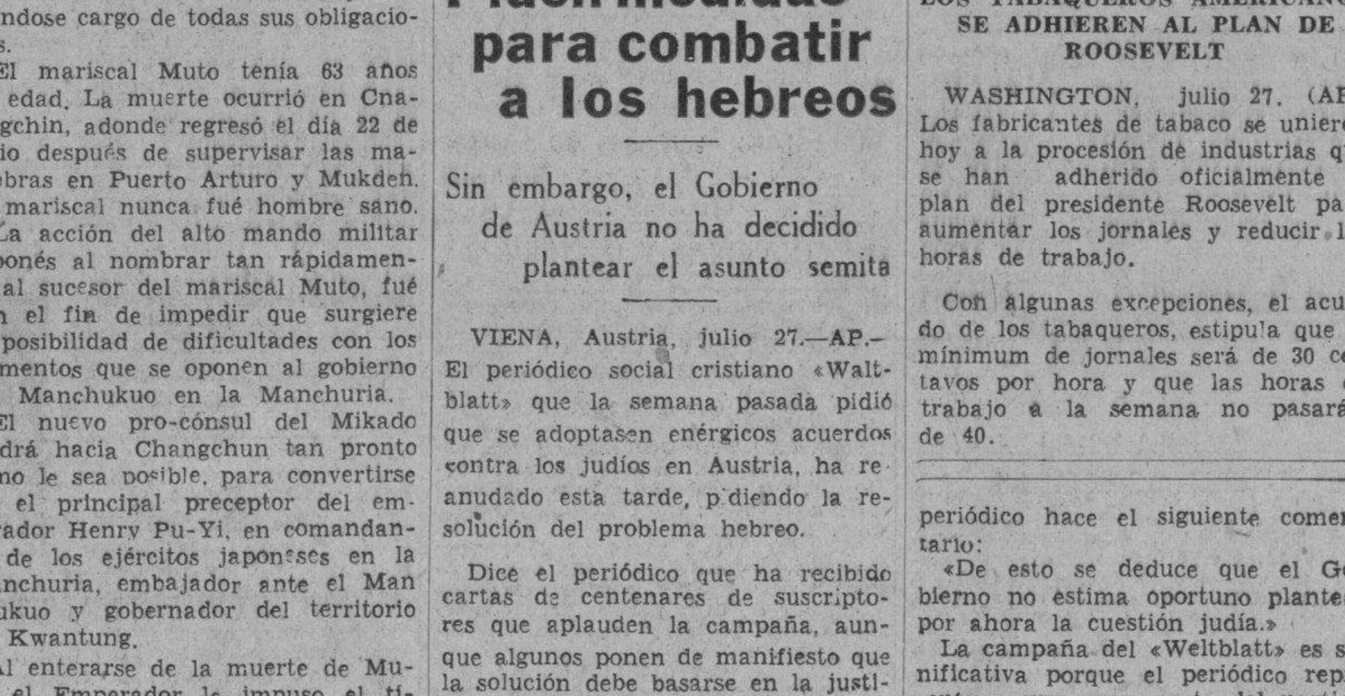

Walter H. Mc Gee (izquierda), que según las últimas noticias que nos trae el cable ha sido condenado a morir en la silla eléctrica por un jurado de Kansas City por el secuestro de la señorita Mary Mc Elroy, fué arrestado por la policía en Amarillo, Texas, y enviado a Kansas City bajo fuerte custodia. La fotografía también muestra (de izquierda a derecha) a Mrs. L. R. Gil bert, L. R. Gilbert, Wendell Johnson y Mrs. Hazel Johnson, todos arrestados como cómplices. Se estima que la pena de muerte impuesta a Mc Gee servirá para detener la terrible ola de secuestros que se ha dejado sen tir recientemente en los Estados Unidos.

KANSAS CITY, julio 27. (AP).—Un severo golpe se ha dado a la ola de secuestros con la primera sentencia de muerte pronunciada por el Jurado de Missouri contra Walter McGee, jefe confeso de una banda que secuestró a Miss Mary McElroy, reclamando la suma de 30,000 pesos por el rescate.

La víctima, que cuenta 25 años de edad, hija del Tesorero municipal H. F. McElroy, su padre y el fiscal general Cummins de Washington, así como otros funcionarios dedicados a la cruzada contra los secuestros y el pistolerismo, aplaudieron el veredicto manifestando que servirá para poner fin a esa clase de delitos en los Estados Unidos.

«Espero que impedirá futuros secuestros», dijo Miss McElroy, que había identificado a McGee.

«Este es el primer veredicto de pena de muerte en un caso de secuestro», declaró el fiscal T. A. J. Mastin. «Sería un maravilloso beneficio que todos los Estados de la Unión imitarán esta conducta».

McGee, ex convicto de Oregon, escuchó el veredicto sin emocionarse. Fué devuelto a la cárcel para esperar el resultado de la moción del abogado defensor, que pidió fuese juzgado nuevamente, así como la sentencia que dictara el magistrado Allen C. Southern.

«No me explico por que razón ha de ahorcarse a nadie por haber hecho lo que nosotros hicimos», dijo McGee cuando era devuelto a su celda.

No se llamaron testigos de la defensa a declarar en la causa por haber admitido el abogado defensor Ralph T. Harding, que su cliente era culpable, limitándose a pedir al Jurado que no lo condenara a la horca.

La madre y las hermanas de McGee salieron irritadas de la audiencia, diciendo:

«La agitación de los periódicos contra el secuestro ha conspirado contra la verdadera justicia».

Las autoridades están satisfechas de la prontitud con que se arrestó y se ha juzgado a McGee.

El veredicto de hoy interrumpió la selección de un jurado que juzgará a George McGee, hermano del anterior. El caso se ha aplazado dos semanas. El fiscal Mastin anunció que pedirá la pena de muerte para George McGee y para Clarence Clik, que también será juzgado.

Asuntos extranjeros

(Por GASTON MORA)

SABIDO es que el fascismo no tolera ni oposición de partidos ni oposición de periódicos. Es un régimen de «compresión», de «mano dura», como dicen grandes diarios de la Europa liberal. El fascismo aparentemente es «**APolitico**». En el fondo es «político». Lo que hay es que monopoliza la política y sus instrumentos naturales de propaganda: los partidos y los periódicos. Aplasta a los unos y a los otros siempre que no estén con la organización fascista. Los suprime si son oposicionistas o simplemente independientes. Se dice **Apolítico** porque suprime la vida política, pero **no** para él. Porque suprime los partidos, que **no** están con él. Porque suprime los periódicos que **no** están a su lado. Es Apolítico, para los demás. Pero es político para sí mismo.

Tales **la quinta-esencia** del fascismo. Ahora bien; todo lo que implica el fascismo, todo lo que contiene en esencias y finalidades, es fascismo. Y en este sentido capital es fascista el hitlerismo alemán. Leyendo importantes periódicos ingleses, franceses y americanos se ve que el hitlerismo, por sus doctrinas y métodos es fascismo neto. El hitlerismo lucha ahora con lo que viene luchando el fascismo italiano, con lo que lucha todo régimen **anti-liberal** y antidemocrático, **supresor** de la libertad de la prensa. Lucha con **la prensa clandestina.** Un gran periódico francés, que tenemos **a** la vista, habla de «las actividades de la prensa clandestina en Alemania».

* * *

Hojas sueltas, folletos, opúsculos, «TRACTS»—como dicen los ingleses —**inundan** a la Alemania. El mismo fenómeno, escribe el aludido periódico francés, se observó en la Rusia de los Zares. En vano se dictaron por el hitlerismo las leyes y decretos más rígidos, y hasta crueles, contra las publicaciones clandestinas, contra los que las escriben y contra los que las reparten. El fervor clandestino se intensifica con la persecución. Así acontece en Alemania y así ha sucedido siempre en todas partes. No sólo con el perseguido se mantiene la prensa clandestina en el interior del país, sino que también se fomenta la publicación de periódicos hostiles en los países vecinos. «En Francia, dijo **Benjamín Constant**, cuando se suprimió o restringió, grandemente, la libertad de la prensa bajo la Restauración borbónica, muchos periódicos se imprimían en Bélgica, y furtivamente se introducían en Francia». En Cuba, durante las guerras por la independencia, lo que **no** podía publicarse en la isla, se imprimía en los Estados Unidos. En España lo que no podía publicarse bajo el Gobierno de Primo de Rivera, **se** imprimía en Francia. «**Hojas Libres**», redactada por exilados intelectuales, entraba en España, donde se las buscaba ansiosamente, causando una impresión profunda.

* * *

En Alemania hay dos periódicos clandestinos que traen DESASOSIEGO al hitlerismo. No se sabe quiénes los redactan, ni quiénes los distribuyen. Uno de ellos alcanza una tirada de trescientos mil ejemplares. Tirada fantástica. Se llama: «**Die Rote Fahne**». El otro periódico clandestino se denomina: «... ge Garde». Por lo mismo que se le persigue, todos simpatizan con ellos y los ayudan. Los perseguidores olvidan de esta profunda y eterna sentencia de un noble y eminente pensador cristiano «**No hagáis víctimas, porque con ellas se glorifican y hasta se santifican todas las causas**». Los ingleses y los americanos con su admirable buen sentido dejan plena libertad a la prensa. Y saben, por la práctica de la vida periodística, por las lecciones de la experiencia, que **la prensa libre** es **gran dique de la prensa libre**, como **la Lanza de Aquiles**, que curaba las mismas heridas que causaba. **La prensa sólo es poderosa cuando tiene razón. Cuando no la tiene, son inútiles sus campañas.** Toda la prensa inglesa, tan libre, no podría conseguir, escribe MaCaulay, la destitución de un modesto empleado público, si no hubiese ningún motivo justo para destituírlo. Un insigne periodista francés, acaso el más genial de los periodistas de su país durante la pasada centuria, **Emile de Girardin**, dijo en alguna ocasión, a Guizot, intelectual eminente y, gobernante reaccionario: «Moveos dentro de la ley; ajustad a ella vuestros actos de gobierno y no temáis a los ataques de la prensa». Consejo excelente, que de haberse seguido por Guizot, habría evitado a Francia el drama político de Febrero de 1848.

EL SENADOR COUZENS LLEGO A NUEVA YORK PROCEDENTE DE LONDRES

NUEVA YORK, julio 27. (AP). El senador James Couzens regresó de Londres y dijo que la conferencia económica mundial ha sido «un experimento» y que solamente el futuro podrá determinar si dará resultados beneficiosos al mundo.

«Cuando salí—dijo el único miembro republicano de la delegación de los Estados Unidos—hice la declaración de que si nada resultaba de la conferencia retornaría al aislamiento...

M.E.C.D. 2016

SUPLEMENTO DIARIO EN ROTOGRABADO; DE ACTUALIDAD MUNDIAL

DIARIO DE LA MARINA

HABANA, VIERNES, 28 DE JULIO DE 1933

PARA ASUNTOS RELACIONADOS CON EL DEPARTAMENTO GRAFICO llamar al Teléfono M-3775

DALIA IÑIGUEZ de Pulido, distinguida recitadora cubana, que se encuentra actualmente en las Islas Canarias, donde ha ofrecido varios recitales poéticos con el más halagador de los éxitos. La gentil compatriota tiene firmados varios compromisos para actuar en Madrid y en Barcelona en los comienzos del próximo otoño (Foto Ignotus)

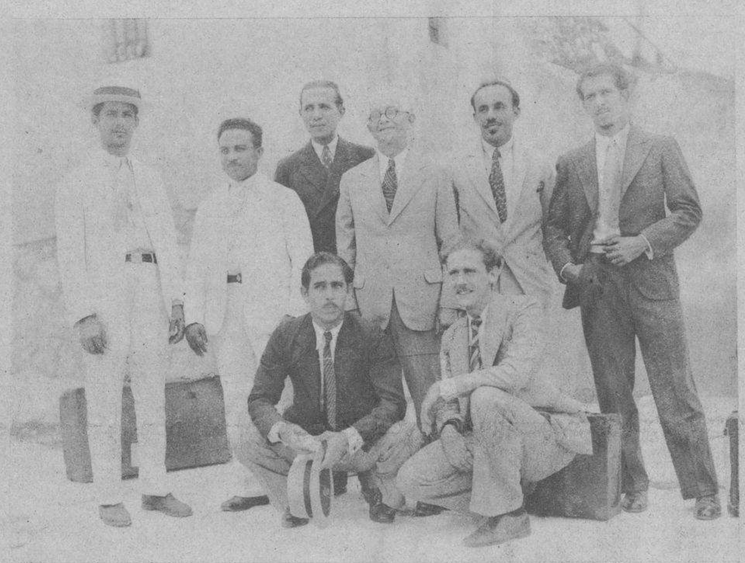

CONCIERTO de la Sociedad Coral de la Habana, celebrado anoche en el Teatro Nacional, acto que se vió favorecido con la presencia de un numeroso y selecto público, que hizo de ese espectáculo de arte los más elogiosos comentarios
(Foto Buendía)

CINCO orientales y cuatro habaneros que fueron libertados en la tarde de ayer con motivo de la aprobación de la Ley de Amnistía. Entre ellos figuran el joven Duque Estrada y Pedro Rodríguez, decano de los presos políticos, que se encontraba preso desde agosto del año 1931
(Foto Patiño)

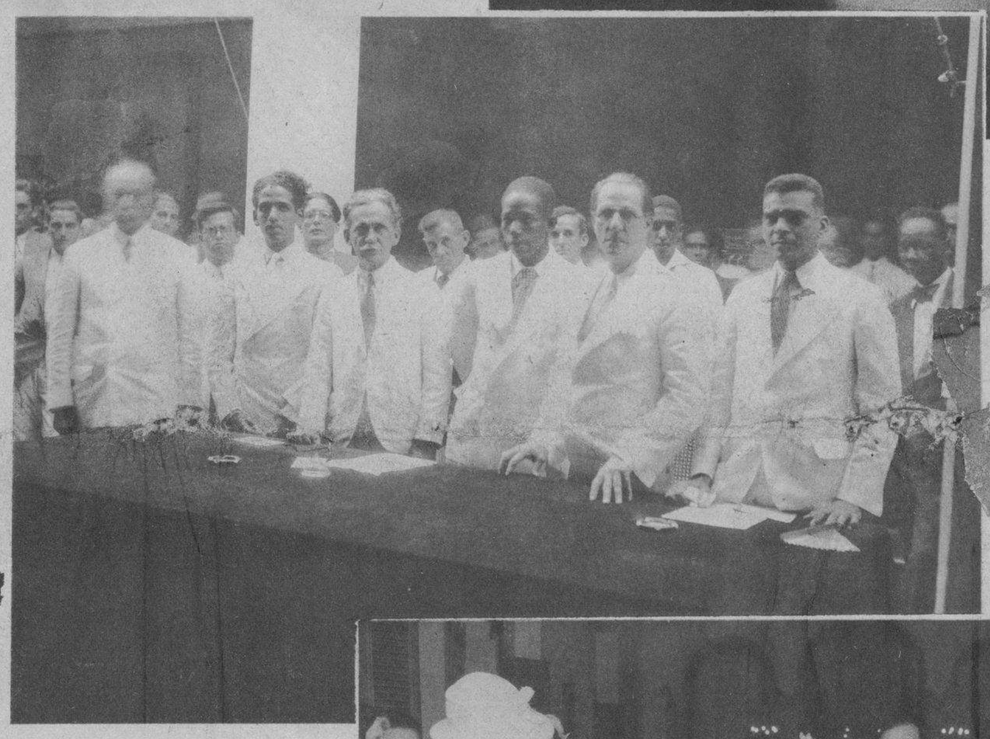

UN ASPECTO de la sesión-almuerzo de los rotarios de esta capital, a cuyo acto asistieron numerosos invitados y en el que se trató, con incuestionable competencia, el problema de la cuota azucarera que se pretende fijar a Cuba en los Estados Unidos
(Foto Buendía)

EN EL SALON del Círculo de Bellas Artes de esta capital fué inaugurada ayer la Exposición de Pintura y Escultura de los artistas cubanos señores Armando de la Torre Orille y Evelio Armenteros Pedroso. En la foto aparece parte de la concurrencia que asistió a dicho acto
(Foto Vigos)

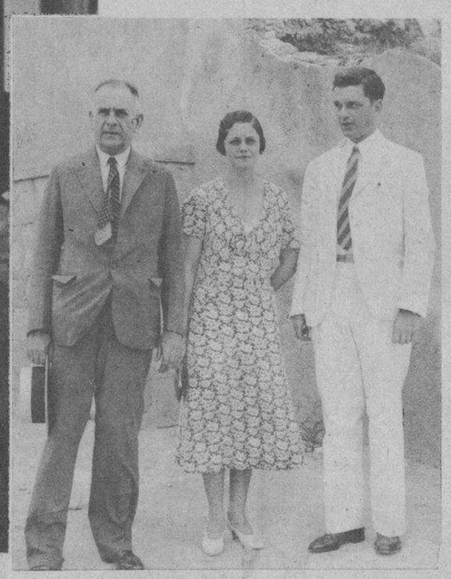

EL SR. IGNACIO González de Mendoza y de la Torre, con su señora esposa Evelin Salazar de Mendoza, junto al Dr. Enrique Roig, en los momentos de abandonar el Castillo del Príncipe y recobrar la libertad, con motivo de la reciente Ley de Amnistía (Foto Bravo)

REVERSO: la misma cuadra en el mismo minuto, de igual día de la semana, después de haberse retirado de la circulación los Omnibus pintorescos y raudos que le infundían un sello característico de inconfundible animación
(Foto Vigos)

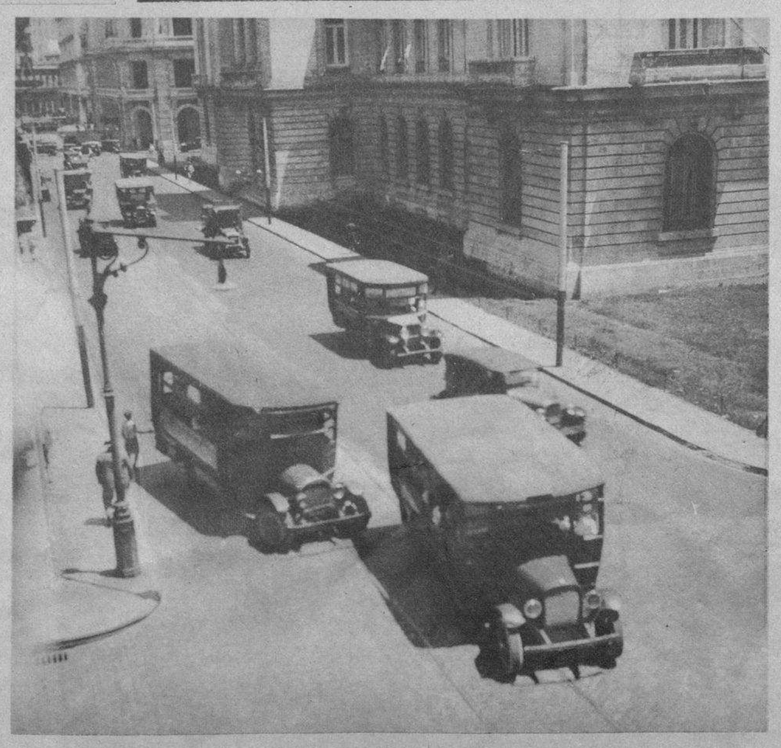

ANOCHE, en la Capilla de las Escuelas Pías de la calle de San Rafael, en esta capital, tuvo lugar la boda de la gentil señorita Juana María Rodríguez Balbín con el joven Rolando Beltrán Barquín. En la foto aparecen los contrayentes momentos después de haberse terminado la ceremonia (Foto Bravo)

ESCENARIO: la calle de Zulueta, cuadra comprendida entre Teniente Rey y Obrapía. Epoca actual, días antes de haberse decretado el paro por las distintas Empresas de Omnibus de esta capital. Personajes: nueve clásicas "guaguas" que en el mismo minuto hacían el recorrido de esa cuadra con su carga de pasajeros rumbo a los distintos barrios de la urbe (Foto Vigos)

(FOTO B. B. V. P.)

M.E.C.D. 2016

-USELO USTED TAMBIEN

Para el rostro o el cuerpo. Entona la piel. Reduce la crasitud. Fija los polvos. Alivia quemaduras de sol. Desodorante. Refrescante. De arrobador perfume:

TONICO-FACIAL MENNEN

VARADERO

JULITO Argüelles, el "coach" de los remeros del Habana Yacht Club, que en las recientes prácticas ha dado muestras de un entusiasmo y de una energía admirables poniendo a su crew en el "top-form" en que se encuentra actualmente
(Foto J. L. López)

ASI APARECERA la incomparable Playa Azul el próximo día 30 cuando se discuta la supremacía del más bello deporte entre los "crews" del Habana Yacht Club, Vedado Tennis Club, Club Náutico de Varadero y los remeros de la Perla del Sur
(Foto archivo "Orbe")

LA VALIOSA tripulación de los Marqueses del V. T. C., compuesta por Manolo Suárez, Miguel Mendoza, Estrada y Dussaq, haciendo prácticas bajo la experta dirección de Aixalá
(Foto J. L. López)

OTRO ASPECTO de las prácticas de la canoa del Vedado Tennis Club. En ella aparecen: Pertierra, timonel; M. Suárez, stroke; M. Mendoza, No. 3; Estrada, No. 2, y Dussaq, No. 1. En opinión de Aixalá es ésta la tripulación que "robará" en Varadero en la mañana del próximo día 30 del actual
(Foto J. L. López)

LA TRIPULACION del Habana Yacht Club que remará en Varadero haciendo sus prácticas matinales en el curso del río Almendares. La "cátedra" se inclina a creer que los "ases del músculo" repetirán este año "la vuelta a la pista" sin susto...
(Foto J. L. López)

EL DR. BATISTA, uno de los veteranos del remo en el Vedado Tennis Club, discutiendo con el Dr. Aixalá, Presidente de los Marqueses y maestro de los remeros azules, la posibilidad de anexarse el triunfo en Varadero. En la fotografía aparece también "Portelita", hondamente preocupado por sus responsabilidades como colaborador en el entrenamiento de los muchachos
(Foto J. L. López)

EDDY GATO, el magnífico "stroke" del Habana Yacht Club, asegura que finalizará las competencias de Varadero en la forma en que aparece en esta foto... y desde luego a la cabeza de la procesión
(Foto J. L. López)

MANOLO SUAREZ, el formidable "stroke" del Vedado Tennis Club, en quien tienen depositada los Marqueses toda su confianza para anexarse el lugar de honor en las interesantes competencias nacionales de Varadero
(Foto J. L. López)

M. SUAREZ y M. Mendoza, los dos "tenitos" de la canoa del Vedado Tennis Club, que han venido realizando una maravillosa labor en las prácticas para las competencias de Varadero
(Foto J. L. López)

LOS QUE REMARAN por el Habana Yacht Club en las clásicas competencias anuales de la Playa Azul: timonel, C. Roca; "stroke", Eddy Gato; No. 3, Lorenzo del Portillo; No. 2, Bernie Argüelles y No. 1, Agustín Argüelles
(Foto J. L. López)

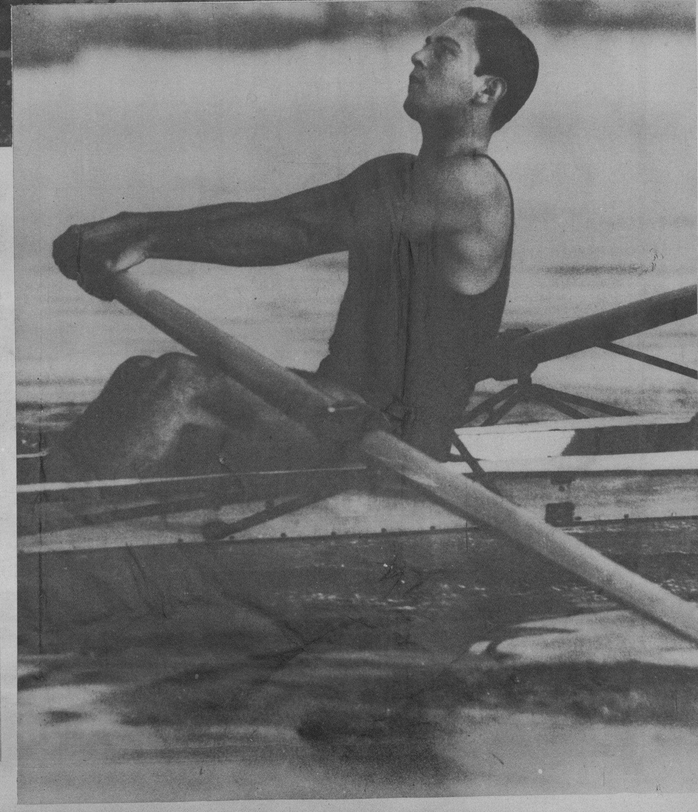

M.E.C.D. 2016

COMPRE EN NEPTUNO

MARAVILLA

Nuestras últimas creaciones en juegos de cuarto, comedor y recibidor, son una verdadera maravilla.

MARAVILLA en los detalles.

MARAVILLA en el conjunto.

MARAVILLA en nuestras facilidades de pago.

CAO y VARELA
NEPTUNO 187.

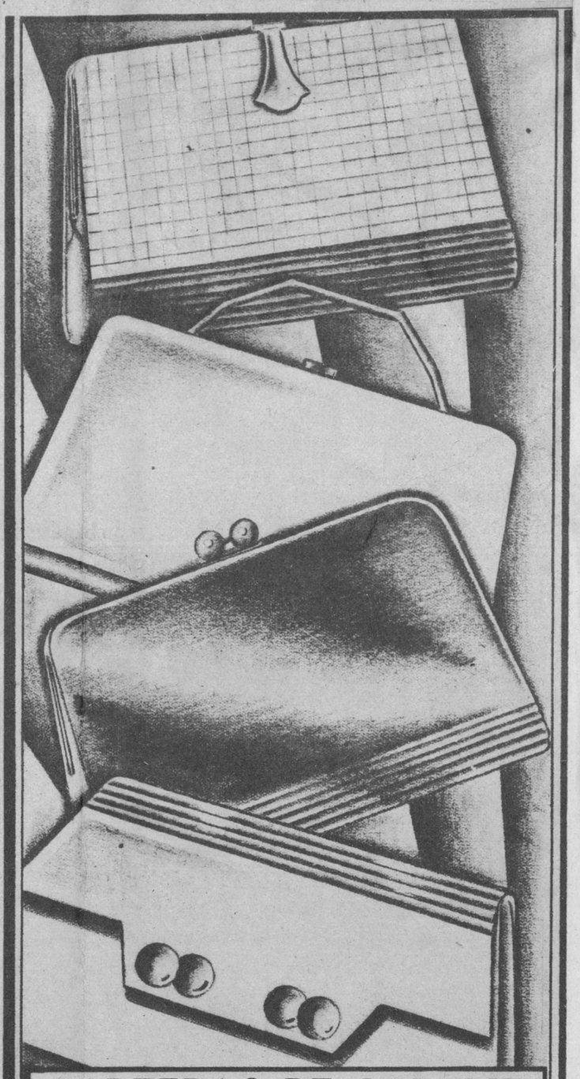

CARTERAS DE GALALIT

Los modelos ilustrados forman parte de la colección de carteras europeas, de galalit, exclusivas de "LA FILOSOFIA", que acaban de llegar. Las tenemos en colores enteros y combinados: blanco, negro, verde prusia, carmelita, beige y Bordeaux.

DESDE $2.75

TODO NUEVO.
PRECIOS DE HOY

LA FILOSOFIA S.A.
NEPTUNO Y SAN NICOLAS

SENSACIONAL VENTA DE 90

ALGUNOS DE LOS ARTICULOS Q. PUEDE ADQUIRIR POR 90 CTS.—TRAJES PARA NIÑOS. MEDIAS—PARA SEÑORA—CARTERAS—TOALLAS—SABANAS—ART. PARA CABALLEROS—ABANICOS—MANTELES—ETC.—

LA EPOCA.
NEPTUNO y S. NICOLAS. A-4244.—

¡LOS PRECIOS SUBEN!

Sin embargo los COMERCIOS DE NEPTUNO los mantienen inalterables.

En Neptuno hallará Ud. comercios de todos los giros. Comprar en ellos, significa: **AHORRAR DINERO.**

(Vea a continuación la relación de los comercios todos de la calle de Neptuno)

ABANICOS
"El Abanico", L. Coice 97.
AVES Y HUEVOS
"La Nueva Paloma" 213 U-1300
BARBERIAS Y PELUQUERIAS
"La Internacional", Mza. de Gómez
Salón "Miró" 3
Salón "Arango" 20
Plq. "Galia", A. del B. 36 M-5556
Plq. "Martínez", C. e H. 81 A-5039
"Buendía", L. Bricba 98 M-9787
"Eiso" Cecilio Más 129
Madame "Lucie" 140 M-4888
"Le Grand París" 144 A-6927
Salón "Neptuno" 181
"El Fénix", A. S. 201 A-7885
Salón de Barbería 224
"Molina", J. Molina 206
Salón "Ideal" 222
Salón "Venus", M. G. 229
Juan Hernández 232 U-6419
Salón de Barbería E. Basarrate
BARS
"Partagás", Esq. P. de Martí
"Liberty" 4
"Los Parados", L. P. 10
"La Casa Trío" 51 M-5740
"El Aguila" 52
"El Nuevo Europa" 64
"La Mía", F. Fdez. 127 U-6700
"La Barrita", F. M. 177
"La Más Dichosa" 177
BILLETES DE LOTERIA
"La Dicha", Mayo y C. 14
BODEGAS
"La Vizcochera" 41
"La Mina de Oro" 145
Severino Pando 209 U-6714
"Los Guerreros" 211 U-6777
"La Campana" Esq. Aramburo
"La Victoria" 214
"La Llave" 230
"El Timbre" 240 U-7011
La Orquídea Cubana 259
La Antigua Ferrolana 253 U-6122
La Antigua Cooperativa 265 U-6636
Sesal de "La Línea" 267
"La Mercantil", Esq. P. Menocal
"La Princesa" 285
CAFES
"El Central" 2 M-8301
"Miami", Esq. P. de Martí M-5038
"Los Parados", L. P. 10 M-5137
"El Morro Castle", B. P. 10 M-4621
"El Guajiro", Esq. E. P. 9
"El Bohemio" 27
"El Fénix", J. López 28 M-4348
"El Aguila" J. Fdez 50 M-4789
Fernández y Fernández 53 M-5740
José Cao y Hnos. 60 M-4286
"El Parlso", E. Pérez. 63
"El Universo", M. P. 82 M-4829
"Ritz" 108 M-5961
"El Morro" 123
"Los 4 Hermanos" 146 M-5326
"El Siglo XX" 193 U-6826
"El Guanche", R. y C. 196
"El Bohío", R. Rguez. 196½
"El Orbe", C. Tosar 204
"La Flor de Tibes" 226
"El 1o. de Mayo" 228
"Amado", A. Blanco" 243 U-6872
CASAS DE BAÑOS
Pro-Vida, Dr. E. Anglés 57 M-2328
CINES
Cine "Rialto" 4
Cine "Encanto" 19 A-4433
Cine "Neptuno" 103 M-2785

COLECTURIAS
Manuel García y Hno. 14 A-5285
"La Fortuna", J. Sehz. 18 A-8229
COLCHONES
"La Casa Over", 30 M-6767
"Don Lirón", J. R. y C 124 M-7212
COLEGIOS
María Corominas 185 U-5317
Colegio Caballero 199 U-2920
CONTADORAS (Cajas)
"La Casa Burgué" 162-A A-4692
CUADROS
Gómez y Madariaga 88 A-3244
"Marietta", Pinturas 116 A-9888
CHAPISTAS
C. Suárez 205
DORADOS
Taller de Dorados 240
DROGAS
Audrain y Medina 78 A-7695
EDITORES
W. M. Jachson Inc. 101½
EFECTOS DE CIRUGIA
Audrain y Medina 78 A-7695
EFECTOS ELECTRICOS
Elect. Machine Running 56
Luis E. Antiga 150 A-6340
Endique Benítez 243-A U-1136
Ca. Cba. de Electricidad 60 M-6914
EFECTOS FOTOGRAFICOS
Miguel Palomba 90 M-3639
"Kodak Cubana Ltd." 236 U-1525
EFECTOS RELIGIOSOS
"La Nueva Venecia" 160 M-9128
ELECTRICIDAD
The Elect. Mac. Running 56 A-3718
C. C. de Electricidad Ex. 60 M-6914
FABRICA DE SOMBREROS Y GORRAS
Evaristo Tanda 22 M-6034
Carlos Casanova 134 M-3917
Pedro Fernández y Ca. 138 A-5383
FAJAS MEDICINALES
L. C. Durocas 155 U-5316
FANTASIAS
"Le París" Mza. de Gómez.
"El Collar" 63
FARMACIAS
Farmacia "Internacional" A-7920
"Nacional", Mza. de G. M-4546
"La Fé", Dr. F. Capote 59 M-4170
Fcia. "Suiza" Esq. R. C. A-7984
"El Crisol", Dr. J. M. 91 M-4160
Drg. Dr. Padrón. Esq. P. V. U-1505
"Ntra. S. del Rosario" 145 U-6720
Dr. Mariano Leiva 233 U-1693
Dra. Rosa Reina 228 U-6924
"Danhauser" Esq. Pers. M-7972
FERRETERIAS
"El Llavín" 63 A-5002
"La Isla" Sobrino y C. 84 A-9246
"La Casa Olavarrieta" 106 A-4480
Urquía y Ca. 168 U-5456
Abelardo G. Mateu 218 U-4487
"El Nuevo Siglo" 229 U-2129
FLORES
Casa Magriñá 29 M-3532
FOTOGRAFIAS
Joaquín Blez 38 A-5508
"The American Photo" 43 A-2851
"Martínez" 90 M-3639

Estudio Portela 185 U-5508
"Kodak Cubana Ltd. 236
GARAGES
"Euroka", A. Doval 204
GRABADOS Y ESMALTES
Esteban Heras 138
Varas y Collazo 228
HELADOS
"Rotissiere", A. y P. M-5539
"Amón de Galia" 36
"Lucerna" 104 M-2021
"El Indiano", C. A. 148
"Southern Dairies" 234 U-7061
HOJALATERIAS
"La Primera" 238
HORCHATERIAS
"El Express" A. y P. M-5559
HOTELES
Hotel "Plaza" Esq. I. A. A-2106
Hotel "Bilbao" 5 A-9041
Hotel "The Ritz" 108 M-5961
Hotel "Vanderbilt" 309 U-4138
HULES
La Casa de los Hules 205 U-5366
INSTRUMENTOS MUSICALES
Gabriel Pratsj 70 A-6337
"The University Sy." 182 U-5017
JOYERIAS
Marcelo Frankel 2-B A-6160
Lamela, Díaz y Ca 13 A-0309
Joyería 21
Alarco Houderson y Ca. 32 A-6284
Arturo Kaupp 32 Altos M-9141
Manuel Pradera 33 A-8106
"La Regente" 39
Francisco S. Naya 45 M-8538
Stetten y Co. 47 A-2678
R. Frankel 57
Tapia y Ca. 58 A-4707
Oscar Fuchs 63 A-5349
"La Casa González" 100 A-8956
E. Pérez Orozco 101 A-9379
"La Casa Siervo" 132 M-3016
Estéban Heras 133 U-1654
"Casa Ojeda", A. O. 139 U-4189
"La Casa Presmanes 148
Lastra y Hermanos 149 U-5147
"La Pulsera de Oro" 217 U-1410
JUGUETERIAS
Juguetería Nacional 68 M-9123
"La India" D. Fraga 109 A-1438
José Zabala 197
LABORATORIOS
Mtnez. Dmguez, Kouri 115 U-5528
Dr. G. Pérez Peña 224-A U-6505
LAMPARAS
González Díaz 165
"La Estrella", M. M. 167 U-7550
"Venus", F. M. y Ca. 247 U-4422
LECHERIAS
"La Purísima" 240
Lechería 350
LIBRERIAS
"La Bohemia" 2-B A-5545
"La Nacional", A. F. 63 A-4403
LOCERIAS Y CRISTALERIAS
"La Copa", R. P. y Ca. 15 A-7832
"Versalles" 24 A-4498
Sobrino y Ca. 84 A-9246
"El Palacio de Cristal" 96 A-0315
"La Casa Olavarrieta" 106 A-4480
Locería 107
MAQUINAS DE ESCRIBIR
Reparaciones 162
University Scty. Inc. 182 U-5017
MAQUINAS PARA PREPARAR CAFE
"La Victoria Arduino" 147 M-1547
MARMOLES
Brince Guto. Mls. Arte 251 A-9417
MODAS Y CONFECCIONES
Baranda, Tosar y Ca. 31 A-0580
Feal Hermanos 41 A-1097

"Casa Isabel", P. L. 44 A-3026
"Casa Monteagudo 51 A-5697
"El Chalet", J. M. C 61 A-6402
Alejandro S. Prado 74 M-6761
"La Poupé", D. M. 114 A-9913
Va. de Venancio Sierra 122 A-3869
Sánchez y Ca. 172 M-7718
"La Moderna Francesa 198 U-6996
MOLINOS DE CAFE
Guillermo Suárez y Ca. 147 M-1547
MUEBLES
"La Moda" D. P. y Ca. 62 A-4454
Fernando A. Rivon 76 M-3393
González y Cervera 113 A-7576
"La Casa Miguelez" 128 A-2873
Fernández y Ca. 135
"La Nacional" 137 U-7324
"La Comercial" 153 U-5620
"La Casa Alonso" 154 A-5446
"La Especial" 159 U-5620
Casa Fernández 161
"La Sena" S. Salman 163 U-5103
"La Casa Glez. Díaz" 165 U-5844
"La Estrella", M. M. 167 U-7550
"La Casa Cayon" 168 A-4283
"La Moderna" 176 A-8620
"La Casa Valle" 178 U-5651
"Casa Aguirre" 183 U-7732
Manuel Méndez 186
"Marianao Industrial" 187
"La Eminencia" 188 U5427
"La Casa Gómez" 191 U-2969
Díaz y Chao 200
"La Fama" M. de C. 203 U-1666
Riera, Corral y Ca. 207 U-2856
"La Casa Soto" 211 U-2726
Chao y Barral 226 U-2309
"La Marina", G. y P. 235
Reparación de Muebles 241
"La Central", E. y C. 245 U-6885
NIQUELADOS
La Casa Fernández 204
OPTICAS
"Argos", E. Hdez. 23 M-6536
"El Lente", J. Suárez 86 A-3043
"El Iris", L. Pujol 89
"Casa Orozco" 101 A-9379
"La Gafita Moderna" 180 U-1235
PAJARERIAS
Martínez y Ca. 177½ U-8377
PANADERIAS Y DULCERIAS
"Neptuno" S. A. 8 A-5644
"Lucerna", Sch. y Cid. 104 M-2021
"La Casa Prieto" 196 U-2522
"La Dicha", E. Grez. 216 U-2671
"La Balear" 232
PELETERIAS
"París", B. Hno. y C., Mza. de G.
"La Casa del Perro" 38 A-4557
"El Paraiso" Esq. Av. It. A-4699
"Trianon", Hnos. Arez 66 A-7004
"Florida", F. A. Hnos. 77 A-7051
Arrinda y Hermanos 83 M-1954
"Miami", M. Felipez 90 M-9787
"La Campana", J. L. 101½ M-5842
"Tokío" 105
"The Jarco" 138
"La Perla" 220
PERFUMES
"Bohemia" 65 y 67 A-4248
"Astra" 97
PLATEADOS
J. Bauly 225
PLATERIAS
Manuel Prare 33 A-8106
Francisco P. Orozco 101 A-9379
La Casa Presmanes 148
PINTURAS
"El Iris", G. y M. 88 A-3244
"El Escorial", M. y R. 92 A-3375
The Mtta P. C. C. of C. 116 A-9888
"Yolanda" 136
Casa "Duco" 162 A-4494
Detroit Graphite Co. 166 M-7410

PRESTAMOS
"La Equidad", R. G. 16 A-9531
"La Ideal 27 A-9783
"La Regente" 39 A-4376
Fernández y López 131 U-5137
"La Imparcial" 128 M-7086
"La Tropical" 139
Francisco González 159 U-5620
"La Esmeralda" 169
Francisio González 179 U-5956
"La Eminencia" 188 U-5427
Díaz y Chao 199 U-5154
Josús Picos y Hnos. 217 U-1410
"La Marina", J. F. G. 235 U-2367
"La Central" 245
QUINCALLERIAS
"The Gray Line" J. M. 2
Felipe Lizama 73 A-4564
"Los Hermanos" 133
RADIOS
Ca. Cba. Radioffusión H. P. A-4066
Stewart Warner, Esq. Amistad.
"La Onda Corta" 121 A-2847
Ltrio. Jnez. y Sánchez 141 U-1431
RASTROS
Francisco García y Ca. 228 U-5876
Manuel Vilrelle 241 U-8505
RELOJES Y CRONOMETROS
Jacobo Stern 2-A A-7011
Cronómetros y Fantasías 11
A. Henderson Co. S. A. 32 A-6284
Frankel 57
Tapia y Ca. 58
H. Villares 151
F. Neugart 178 U-6954
RESTAURANTS
"El Express", A. y P. M-5559
"American Restaurants" 4
ROPA HECHA
"Bazara Inglés" 31 M-9339
"La Gran Vía" 45
Bango. Gutiérrez y Ca. 48 M-1799
"Le París" Manzana de Gómez
"Neptuno 99" 99
"Linker", R. E. de M. 122 A-3869
"El Progreso" E. Ll. 142
ROPA DE SEÑORA
"Bellita" 42 A-2891
"Babilonia" J. M. M. 189 U-5431
"Bohemia" 65 y 67 A-4248
"El As", M. Sánchez 170 M-7718
SABANAS
La Casa de las Sábanas 46
SASTRERIAS Y CAMISERIAS
"Yacht Club" V. C. 26 A-1475
"La Princesa" J. Prieto 40 M-1902
"La Gran Vía" R. y F. 45 A-9773
"Casa Pérez" 79 A-5738
"La Casa Cofiño" 87 M-2050
Camisería F. C. y Hno. 99
"París Elegante" 177½ U-5825
"Babilonia" 189 U-5431
"El Orbe" 204
"La Siempreviva" 206
"La Perla Cubana" 220
SEDERIAS
"La Elegante" 49 M-1799
"La Epoca" 69 A-4244
"El Abanico" 97
"La Borla" 107 A-5038
"La Sucursal" L. S. 251 U-3181
SOMBRERERIAS
"Orbe" Manzana de Gómez
"El Louvre" 22 A-3423
Baranda y Tosar 31 A-0580
Camino 85 A-7787

SOMBREROS DE SEÑORAS
Rafael Sueyras 22 A-3423
"Casa Isabel" 44 A-3026
"La Purísima", A. S. 74 M-6761
Francisco García 85 A-7787
Casa Isabel 44 A-3026
Baldomero Rubiera 98 A-4282
"La Moda Francesa" 198
TALABARTERIAS
"La Casa del Perro" 38 A-4557
A. G. Mateu 220
Celestino Suárez 205-A U-5284
TALLERES DE LAVADO
Manuel Cuang 200
"La Cubana" 222
"El Mundo" 231
"La Libertad" 257
TALLERES DE VULCANIZACION
"Maritza", D. Ma. N. 106 A-4608
José Pérez Cuello 230 U-6113
TAPICERIAS
"Tapicería Francesa" 34 A-2917
Abelardo G. Mateu 220 U-4487
TAPICES
"El Escorial" J. Menés 92 A-3375
TEATROS
"Regina", Esq. Av. Italia M-1407
"Encanto" 19 A-4433
TEJIDOS
"Bohemia", F. y O 65 A-4248
"La Filosofía", F. L. 73 A-4564
"Parisina" C. F. y Ca. 95 A-5690
"La Zarzuela" 101 A-7604
"El As", M. Sánchez 170 M-7718
"La Sucursal", L. S. 251 U-3181
TINTORERIAS
"Pons", Calvo e Isart 49 A-6149
"Le Grand París" 144 M-8253
"El Río Miño" 204 U-3519
"La Minerva" J. S. 214 U-3147
Alta. Salgado Valdés 224 U-6496
"La Física", J. Prieto 227 U-2662
Fdez. y Fernández 236-A U-2404
TOSTADEROS DE CAFE
"El Indio", G. M. y C. 111 A-1280
"El Fénix", M. Llabre 175 U-4104
"El Caracolillo" S. M. 215 U-1911
VIVERES
"El Aguila" Ib. y Ca. 55 M-8888
"La Casa Paquito" 142 M-2654
"La Mina de Oro" 143 U-6837
José de la Fé 169 U-3355
Casa "Ley" 194 U-6633
"El Timbre", R. 204 U-7011
"Neptuno" 243
"La A. Cooperativa" 265-B U-6636
"La Princesa" 285 U-3839
ZAPATERIAS
Manuel Novoa Castro 10 M-4196
"La Camagüeyana" 180
"La Casa Andrés" 213
Zapatería 237
"La Constancia" 305

CIRCULACION DE TRANVIAS
Circulan por J. C. Zenea:
C1, C4, F1, F2, L1, L4, U1, U2 U4
S2, S4, I4, M4, V1, V2, V3.
Cruzan la Calle:
Por Av. Bélgica: C2, P1, V2.
Por I. Agramonte: M2, P2.
Por R. M. de Labra: M5, V5.
Por Ave. de Italia: C4, L1, M5, V5.
Por Padre Varela: C4, L1, V6
Por San Francisco: F2, U2, U4.
Por Ave. Pte. Menocal: V3, V7.

ARTES M-9115.

LA CALLE QUE NO COBRA EL LUJO

Impreso en los talleres del DIARIO DE LA MARINA. Habana, Cuba.

M.E.C.D. 2016