1A SECCION 1

SERVICIO DE THE ASSOCIATED PRESS
Esta queda autorizada para usar nuestro servicio y noticias de información.
HILO DIRECTO CON NUEVA YORK

DIARIO DE LA MARINA

El DIARIO DE LA MARINA es el periódico más antiguo de Cuba. Fué fundado en el año mil ochocientos treinta y dos.
SERVICIOS ESPECIALES DE ESPAÑA

1A SECCION 1

AÑO CIENTO UNO.—NUMERO 105. ACOGIDO A LA FRANQUICIA POSTAL HABANA, SABADO, 15 DE ABRIL DE 1933.—SANTOS CRESCENTE Y BASILISA. TIEMPO PARA HOY: BUENO EJEMPLAR: 5 CENTAVOS

"A los 30 días de aprobado el embargo de armas los E. U. se hallarán en guerra con Japón"

Así lo predice el Representante Mc Fadden; pero a pesar de ello será aprobada la ley de embargo

El Secretario de Estado dice que la Ley «servirá para dar mayor autoridad al Gobierno, en el campo de las relaciones internacionales». Hay muchos demócratas que se oponen

WASHINGTON, abril 14. AP. Profecías de guerra y de disensiones interiores se mezclaron hoy a palabras de grueso calibre, indicando que existe un interés personal y que se trata de ocultar los hechos, con motivo de los preparativos que se hacen a fin de aprobar la resolución que concede al Presidente Roosevelt facultades para decretar embargos sobre los embarques de armas a las naciones combatientes.

LOUIS T. McFADDEN

No obstante aumentar la oposición al proyecto, los jefes democráticos predicen que será aprobada el lunes.

Confían en la mayoría democrática y con el fin de mantener la necesaria cohesión entre los representantes del partido de gobierno, el presidente de la Comisión de Relaciones Exteriores McReynolds leyó una carta del Secretario de Estado Hull diciendo que la ley «servirá para dar mayor autoridad al Gobierno en el campo de las relaciones internacionales».

La oposición, dirigida por el representante Fish, se apoya en el campo republicano, pero se sabe que algunos demócratas están en contra de la medida.

Mc Fadden, republicano, que se había separado de sus correligionarios, por hallarse inconforme con la política del Presidente Hoover, esta de acuerdo con muchos republicanos en lo que al embargo se refiere. Insiste el representante por Pennsylvania que el plan del embargo «es de origen inglés» y predice que a los 30 días de su aprobación «los Estados Unidos estarán en guerra con el Japón».

A esto contestó el demócrata Bloom, que el departamento de Estado, al recomendar la aprobación de ley, no ha pensado en el Japón ni en ningún otro país.

El representante Wadsworth, ex senador republicano, declara que prevé graves dificultades interiores si el Presidente declara agresora a cualquiera nación extranjera e invoca el embargo contra ella.

«Investid al Presidente con la facultad de determinar qué nación debe ser disciplinada e invitareis a los simpatizadores de ese país a que protesten», dijo Wadsworth. «Eso significa sembrar disensiones en el pueblo de los Estados Unidos, Id más despacio, caballeros, antes de poner en peligro el contento y la satisfacción del pueblo americano.

Un ex profesor de la Universidad de Yale, el representante Bakuwell, ha preguntado: «¿Como podremos juzgar y declarar agresor a un país sin hacer enemigos?»

Cuando McKeon hizo un llamamiento a los miembros de la Cámara para que «fueran estadistas siquiera una vez» un ex jefe del estado mayor del ejército, en un tiempo mayor general y ahora representante, Mr. Martin, gritó:

«Son los estadistas los que hacen la guerra y los pobres soldados los que tienen que luchar y corregir los errores que ellos hacen, tales como los que aparecen en ese proyecto. Pues bien, esos estadistas están discutiendo acerca de quién comenzó la guerra mundial, y al mismo tiempo nos quieren hacer decir quién será la nación agresora en un futuro conflicto. Esto es lo más ridículo que he conocido».

Un abogado constitucional, Mr. Beck, dijo:

«Los niños que aun no han nacido tendrán que pagar con su sangre las consecuencias de dar facultades de esa clase a un hombre».

IMPRESIONES

LA muerte de don Querido Moheno ha tenido que producir un verdadero pesar en los centros culturales de esta ciudad de la Habana, donde tan admirado era por su enorme talento, su amplísima cultura y su indiscutible honradez intelectual.

Escritor de gran facundia, su estilo recordaba un tanto al del insigne Queiroz, el formidable lusitano que influyó en la formación literaria de don Querido, aunque poco o nada en su ideología. Don Querido se hizo escritor, según nos relataba, en la lobreguez de las prisiones, donde fué a dar con sus huesos por peripecias políticas. Allí mataba las horas en el dulce refugio de la literatura, y adquirió un caudal de conocimientos que le sirvió después para ganarse la vida con su pluma bien cortada. De donde se colige que las jaulas, aunque parecen destinadas a aprisionar a los animales de pluma, ofrecen el milagro de producir escritores insignes.

Porque Don Querido lo era. Su estilo sabroso, sus observaciones profundas, la sal y pimienta de su humor y la depurada elegancia de sus tallazos satíricos lo colocan entre la pléyade de los escritores más insignes de nuestra América.

Poseyó Don Querido la gracia de poder expresar sus ideas con la pluma y por el verbo. Escritor de médula, fué asimismo orador notable, y y cuentan los que lo conocieron en su cenit político que como parlamentario no conoció rival. Como orador forense, su reputación traspasó las fronteras de su patria. María del Pilar Romero, Nydia Camargo Rubín son nombres que inmortalizó aquel caballero abogado que hizo doblarse la vara de la justicia al peso de la misericordia y de su elocuencia demostoniana.

Don Querido amaba profundamente a Cuba, como se ama lo que va unido en el recuerdo a los pasajes más dolorosos de la vida. En Cuba sufrió mucho. Exilado, comió el "amargo pan" con la misma parsimonia de los hidalgos en desgracia, que no convierten su infortunio en arte de vivir a expensas de su decoro. Como colaborador fijo en esta publicación, y circunstancial en algunas revistas, Moheno ganaba el pan nuestro que está en la tierra. Lo ganaba ¡y lo sudaba! Porque Don Querido adoraba el ventilador cual los musulmanes el sepulcro del Profeta.

Poseía aquel magnífico mejicano una clarividencia extraordinaria para lo que está por venir. Allá hacia 1918 publicó un artículo en el que auguraba la bancarrota inevitable de Cuba y fijaba la necesidad de aprovechar aquellos instantes prósperos para crear el billete de banco nacional, única defensa que amortiguaría los efectos del súbito desplome de la economía cubana. Su artículo levantó una ola terrible de denuestos y diatribas. ¡Habían confundido el billete de banco con el papel moneda! Don Querido no insistió. Pero sí recordamos su triste profecía de cuanto poco tiempo después había de ocurrir en esta ínsula poblada por la descendencia del inefable Doctor Pangloss.

Quien estas líneas escribe le era deudor de honda gratitud. Hombre hecho y derecho, ilustre por su historia y por sus prestigios, honró con su íntima amistad a un joven de veinte abriles que nada podía ofrecerle en cambio. Su conversación era un manantial de enseñanzas; sus consejos, un código de vida; sus observaciones, sus citas, sus anécdotas preciosa levadura en el intelecto de un hombre incipiente.

Pasaron los años y Don Querido le escribió a aquel joven, que ya no lo era tanto: "...lo que más me complace de su labor es observar que se ha preservado de la fea enfermedad de la envidia y que no se ha contaminado de esa otra que anda, al parecer, haciendo estragos por ahí: la adulación al que manda; enfermedad esta última que, cuando degenera en epidemia, la pagan bien cara los pueblos".

Descanse en paz el dilecto amigo, como lo fué, y muy grande, de Don Nicolás. Duerma Don Querido, (que lo fué de veras de cuantos disfrutaron la miel de su amistad), el sueño de los caballeros cristianos, porque lo fué... y de una sola pieza.

EL FASCISMO ES HOY LA UNICA GRAVE AMENAZA PARA LA REPUBLICA ESPAÑOLA

Francia elogia la iniciativa del Presidente Franklin Roosevelt

Los funcionarios de Estado no negaron el proyecto de reducir los aranceles

Mac Donald llegará el día 21 a Washington, y Herriot, el 23. Los japoneses llegarán el 25

WASHINGTON, abril 14. (AP.) Francia elogió esta noche al Presidente Roosevelt por haber tomado la iniciativa del movimiento en pro de la rehabilitación del mundo y anunció que el ex primer ministro Herriot llegaría a los Estados Unidos el 23 de abril, para tomar parte en las conversaciones con el Jefe del Ejecutivo americano.

«El Gobierno francés se siente muy satisfecho de la excelente iniciativa tomada por el Presidente Roosevelt», dice el memorandum francés entregado en ésta por la Embajada de ese país.

«Considera estas conversaciones preliminares entre los representantes de los principales gobiernos interesados, un método práctico para asegurar una eficiente preparación de la Conferencia Mundial y un paso hacia su éxito».

Se ha sabido hoy que el primer ministro Richard Bennett, del Canadá será el tercero de la lista de estadistas extranjeros que vendrá a Washington y que los primeros ministros MacDonald y Bennet y el ex jefe del gobierno francés Herriot estarán juntos en esta capital unos días.

MacDonald saldrá mañana de Inglaterra y estará en ésta desde el 21 al 26 de abril inclusive; Herriot llegará el 24 y Bennett estará en Washington del 25 al 28 inclusive.

Guido Jung, ministro de Hacienda italiano, llegará a Nueva York el primero de mayo. T. V. Soong, ministro de Hacienda chino, llegará a Seattle el 2 de mayo. La delegación japonesa presidida por el Vizconde Kikujiro Ishii, ex ministro de Estado, y por Eigo Fukai, sub gobernador del Banco del Japón, llegará a Washington del 25 al 31 de mayo.

En otra larga conferencia que celebraron hoy el secretario Hull y el Embajador Ronald Lindsay, se trató acerca de los asuntos que se discutirán en las conversaciones entre Roosevelt y MacDonald.

En la Casa Blanca se dijo hoy que la cuestión arancelaria no se ha sometido aún a la aprobación del Presidente. Los funcionarios del departamento de Estado no quisieron negar que existe en preparación un proyecto concediendo al Presidente facultades para negociar convenios comerciales, a base de la reducción del 40 o 50 de los aranceles, así como negociar un tratado multilateral en la Conferencia Mundial, en virtud del cual todos los aranceles se rebajen uniformemente.

Los demócratas confían en que será derrotada la inflación

WASHINGTON, abril 14. AP. —La derrota de las proposiciones para inflar el currency como parte del programa de auxilio a la agricultura se predijo hoy por los jefes demócráticos.

Los senadores Long y Wheeler plantearon el asunto de la expansión monetaria con el propósito de que se agregara la plata, sobre cuya cuestión se efectuará mañana una votación.

Long, presentando una enmienda por la cual se autoriza la compra de $100,000,000 de plata, contra la cual habrá de emitirse papel, dió el primer paso. Wheeler inmediatamente propuso como sustituto de la enmienda de Long su plan para remonetizar la plata a razón de 16 onzas por cada onza de oro.

La inflación ha sido recomendada al Senado por la Comisión de Agricultura en el dictamen sobre el programa agrario de Roosevelt, sosteniendo que la expansión del currency es la única esperanza de «auxilio sustancial y permanente» para la agricultura.

Franzier esperaba presentar su proyecto de ley, pero no pudo hacerlo. Consiste en autorizar el refinanciamiento de las deudas al uno y medio por ciento de interés por medio de una emisión de bonos con la estipulación de que si los bonos no se vendían fácilmente se convirtieran en currency para financiar el programa.

En un camello tuvo que andar una aviadora

KARACHI, Indostán, abril 14. AP. Un camello y un camión fueron los medios de transporte utilizados hoy por Miss Jean Batten, aviadora australiana de 23 años de edad, después de aterrizar cerca de esta ciudad.

Sin inmutarse por el contratiempo que sufrió, la aviadora australiana anunció que regresará al sitio en que tuvo que descender tan pronto como reciba un nuevo propulsor, para seguir el vuelo.

Explicó que mientras volaba desde Jask, que fué la escala anterior de su vuelo, fué sorprendida de noche por un temporal de arena y que tuvo que hacer el viaje a ciegas. Finalmente aterrizó en un campo próximo a la aldea de Baluchi y al tocar el aeroplano en tierra la nariz del aparato se enterró en el fango, rompiéndose el propulsor.

A lomos de un camello anduvo seis horas hasta encontrar un camión.

Llanto sobre el cadáver de Cristo

Cuadro, de Fray Bartolomé delle Porta

Sábado de Gloria.—El descendimiento

Y estaba para amanecer el sábado. Las mujeres que con el Señor habían venido de Galilea, siguiendo al cadáver, vieron el sepulcro y como fué puesto el cuerpo.

Y volviendo a Jerusalem prepararon los ungüentos y las drogas aromáticas en espera del Domingo.

Pero el sábado mismo se juntaron los príncipes de los sacerdotes y los ancianos en casa de Anás, deliberando acudir a Pilatos.

El Procurador los recibió con la faz hosca. Ellos dijeron: «Poncio, nos acordamos que aquel engañador dijo viviendo aun: «Después de tres días, resucitaré».

«Manda, pues, se asegure el sepulcro, hasta el día tercero».

Pilatos les dice: «Id y aseguradlo como sabéis».

Y fueron donde después de establecer una fuerte y numerosa guardia, aseguraron el sepulcro, sellando la piedra que cubría el cuerpo del Nazareno.

Sumario de esta edición

	Páginas
Abela, caricatura	3
Crucigramas	4
Cables	2, 3,-18
Cámara	2
Cines (cartel del día)	6
Católica (cultos para hoy)	15
Crónica Habanera (Social)	5-7
Defunciones	7
Distrito Central	10
Guanabacoa al día	5
Editorial	3
España, cables y comentarios	11
Estado	2
Habaneras (sección femenina)	8
Inventos, innovaciones y curiosidades	4
Judicial	10
Matanceras	4
Mercantil	9
Política	10
Puerto	7
Radio y Electricidad	5
Rotarios	2
Sociedades Cubanas	6
Sanidad	2-4
Sociedades Españolas	8
Sports	12-13
Tribunales	10
Teatros (cartel del día)	6
Telegramas	10
Viajeros	7
Viboreñas	6
LECTURAS:	
«Almanaque Americano», por M. R. Maribona Viña	2
«Bromas y Veras», por Joaquín Aristigueta	4
«Prado arriba, prado abajo» Por XX	10
«La Actualidad» por León Ichaso	11
«Armonías», por Gustavo E. Urrutia	14
«Del lejano ayer», por R. A. Catalá	14
«De día en día»	14
«Cartas de Alemania», por Eugenio Xammar	14
«Sábado de Gloria», por Lucila de Castro	14
«Justicia», por Carmen Díaz Carreras	14

Superviviente del "Akron" ante sus jueces

Richard Deal, contramaestre superviviente de los desastres del «Shenandoah» y el «Akron», comparece ante el Tribunal de Instrucción Naval, constituído en el «hangar» de Lakehurst, para prestar declaración sobre las causas que pudieron haber determinado la horrible catástrofe de que últimamente fué testigo. Declaró Deal que, a su juicio, el desplome del dirigible al mar se debió a una ráfaga huracanada que quebrantó la armazón del «Akron», haciendo que se «abrieran» los tensores. De izquierda a derecha, el capitán Henry E. Shoemaker, el almirante V. Butler (Presidente del Tribunal), el comandante Sydney M. Kraus, y el comandante Pennoyer, enfrentados al testigo.

No se ha comprobado que la niña Esperanza García haya muerto a causa de hidrofobia

Por el examen hecho durante la autopsia no aparecen signos de rabia. Hoy se procederá a dar los cortes histológicos para examinar al microscopio el cerebro de la desdichada niñita

Esperanza García García, de 10 años, que murió de hidrofobia el jueves

Conforme publicamos en nuestra edición anterior, los doctores Borges y Hoffman, cumpliendo instrucciones del Director de Sanidad, doctor López del Valle, procedieron ayer a practicarle la autopsia al cadáver de la niña Esperanza García García, de 10 años de edad, blanca y vecina de la finca Caimito, en el barrio de Puentes Grandes, Marianao, la cual según aparece en el certificado de defunción extendido por el doctor Corrons, falleció a consecuencia de un ataque de hidrofobia.

La menor Esperanza había sido mordida por un perro hacía 38 días, presentándosele los síntomas de la rabia a los 13 días después de habérsele aplicado la última de las 21 vacunas antirrábicas.

Ayer el doctor Borges informó al Director de Sanidad que del examen macroscópico—a simple vista—de las vísceras de la niña no se había podido determinar la presencia de ningún indicio que compruebe la hidrofobia. Agregó dicho laboratorista que en el día de hoy procederá a hacer los cortes histológicos de dichas vísceras, especialmente del cerebro, con el propósito de determinar por el microscopio si existe el Corpúsculo de Negri.

Hablando ayer con la mamá de la niña nos declaró que el día antes de presentársele los síntomas que estima el doctor Corrons fueran de rabia, Esperanza había comido, en un descuido de la familia, una gran cantidad de mangos verdes, creyendo por tanto, se trate de una infección intestinal que le produjo la muerte.

DIMITIO EL GAB. PERUANO

NUEVA YORK, abril 14. — El Gabinete de Lima renunció y se esperan cambios en él aunque se cree que Manzanilla seguirá de Premier.

EL ROTOGRABADO DE LOS SABADOS y El magazine de 16 páginas de nuestra edición dominical

HABIENDO aumentado fuera de todos los cálculos la circulación de nuestra edición dominical de diez y seis páginas, y no deseando demorar la entrega del periódico a los señores suscriptores, como ha venido sucediendo en los domingos anteriores, hemos dispuesto suspender la edición del suplemento en rotograbado de los sábados, como único medio de lograr servir la edición dominical tan temprano como en los restantes días de la semana.

Quede, pues, entendido que a partir de hoy no editaremos más ese suplemento de los sábados.

No obstante, nuestros lectores se verán compensados con la referida edición dominical, que, número tras número acrecienta el interés, brindando páginas de inmejorable material, tanto en el aspecto gráfico como literario. Esfuerzo que ha obtenido justa compensación del público, lo que nos anima a perseverar, día a día, en el mejoramiento de nuestra labor.

Los movimientos monárquico y comunista están debilitados, en cambio el fascismo se fortifica

Más de 100,000 afiliados tiene ya el Partido Español. A pesar de los obstáculos, el Gobierno de Azaña confía en mantenerse en el Poder. Durante el año se sofocaron dos revoluciones

MADRID, abril 14 —(AP.)— Hoy ha conmemorado España la caída de los Borbones y el establecimiento de la segunda República.

Aunque acaso sin la abundancia del pasado año en que se formó el nuevo Gobierno, se aprobó la Constitución y se introdujeron muchas innovaciones, el año que acaba de terminar ha sido testigo de acontecimientos y ocurrencias que pasarán a las páginas de la Historia.

El Gabinete de coalición socialista, presidido por Azaña, confía en mantenerse en el poder a pesar de los poderosos y persistentes ataques de las fuerzas combinadas de los republicanos conservadores y de las derechas independientes. Con una mayoría en las Cortes, el Gabinete ha logrado salir triunfante de varias situaciones peligrosas. En el año que acaba de transcurrir el Gobierno estuvo varias veces en peligro.

La minoría radicalsocialista, que cuenta con unos cincuenta y cinco diputados, ha sido una mancha en el sol gubernamental que amenazó con causar un eclipse. Los miembros de esa minoría llegaron a desenfrenarse en las violentas interpelaciones que se hicieron al Gobierno acerca de la sangrienta represión del levantamiento comunista de Casas Viejas. Los radicales socialistas siguen divididos respecto a si deben continuar o no prestando su apoyo al Gobierno. La deserción de los diputados de ese partido provocaría una caída del Gobierno de graves consecuencias. Sin embargo, los dos ministros radicales socialistas, Albornoz y Domingo, han podido mantener unida hasta ahora a esa minoría después de una larga lucha.

La presente seguridad de la mayoría gubernamental depende en gran medida de la fidelidad de los radicales socialistas. Las recientes interpelaciones han dado al Gobierno mayorías de cincuenta a setenta y cinco votos.

El amanecer del tercer año de la República no muestra ningún signo monárquico en el cielo. Las fuerzas realistas no han aumentado sus débiles y divididas fuerzas. Aun permanecen diseminadas y afligidas por una lucha interna. Unos son carlistas, otros partidarios de don Alfonso, los unos indiferentes, pero en general los grupos carecen de organización.

LOS FASCISTAS

La única tendencia definitiva que se dirigen a la consolidación de las fuerzas que se oponen al presente tipo de Gobierno ha sido el fascismo. No existe duda de que existe una organización de esa clase en proceso de formación. El programa, no terminado todavía, incluye un Gobierno centralizado que domine al Congreso, con un dictador o un consejo supremo. Las autoridades alemanas e italianas de esa clase de organización han conferenciado con los jefes del movimiento español.

La fuerza fascistas parece concentrarse en distintos sectores de la opinión pública, tales como los republicanos conservadores, los industriales, los comerciantes, los propietarios, los amigos de Primo de Rivera, los monárquicos, los tradicionalistas y los intelectuales de las derechas. Hasta ahora no se ha anunciado ninguna organización, aunque la recluta se viene realizando desde hace tiempo y ya cuenta con más de cien mil afiliados.

Los funcionarios del Gobierno restan importancia al movimiento. Varias organizaciones subsidiarias del presente régimen han anunciado fuertes campañas contra cualquiera manifestación del fascismo en España.

Las Cortes han aprobado varias leyes importantes durante el año, incluso la reforma agraria, que se espera dará tierras a millones de labriegos en un período de años, el Estatuto de Cataluña que dió la autonomía a esa región, la ley de incompatibilidades que prohibe a los diputados desempeñar otros cargos del Gobierno y la ley que confiscó las tierras de los Grandes de España.

DOS REVOLUCIONES

Durante el año se suprimieron dos revoluciones. Un levantamiento conservador en Madrid y Sevilla fué terminado abruptamente por las fuerzas del Gobierno en agosto. El general Sanjurjo, cabecilla del movimiento, fué arrestado y condenado a muerte, conmutándosele la sentencia por la de cadena perpetua. Varios centenares de monárquicos fueron arrestados y acusados de complicidad. Más de cien fueron desterrados a Villa Cisneros. Veinte de estos se escaparon. Los otros han regresado a España para ser juzgados o han quedado en libertad.

Una revolución anarcosindicalista se propagó por Cataluña y Andalucía en el mes de enero, pero fué aplastada después de tres días de lucha que causó setenta y cinco víctimas por ambas partes. El Gobierno ha tenido que soportar desde entonces ataques de la prensa y del Congreso por la represión del levantamiento de Casas Viejas donde, según se afirma, fueron muertas quince personas inocentes. El gabinete designó una comisión judicial para que investigara el caso y ha prometido castigar a todos los culpables.

El comercio y la industria no han tenido un año muy bueno. Existe una pronunciada falta de confianza entre los industriales y en general entre los patronos en el régimen republicanosocialista. Como resultado de la depresión económica mundial y la reducción de las exportaciones españolas, los mayores productores han sufrido grandes reveses. El malestar, por otra parte, ha contribuido a reducir el poder adquisitivo y las importaciones han bajado considerablemente.

El valor de la peseta se sostiene por el Bureau del gobierno que regula los cambios, y ha sufrido pocas variaciones en el año.

EL NOMBRAMIENTO DEL NUEVO GOBERNADOR DE FILIPINAS, SE CONFIRMA

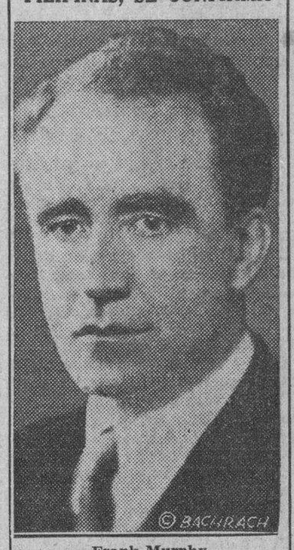
Frank Murphy

WASHINGTON, abril 14 (AP) —El nombramiento del alcalde Frank Murphy de Detroit para gobernador de las Filipinas, considerado como una de las designaciones más importantes que se han hecho por el Presidente Roosevelt, ha sido confirmado hoy por el Senado sin debate.

Murphy, que es conocido en todo el país por su progresista administración de Detroit, sucederá a Theoodre Roosevelt, primo lejano del Jefe del Estado.

Roosevelt hará un crucero por mar este verano

Llegará hasta las costas de Nueva Inglaterra, llevando a sus 3 hijos y a Mr. Briggs

WASHINGTON, abril 14. (AP.) El Presidente Roosevelt se propone hacer un crucero por el mar este verano hasta la costa de Nueva Inglaterra.

James Roosevelt, su hijo mayor, está preparando una embarcación de 45 pies de eslora, propiedad de Paul D. Rust, de Massachusetts.

Como el verano pasado, en que hizo un crucero con una yola de cuarenta pies, Mr. Roosevelt se propone llevar consigo a sus tres hijos, James, Franklin y John, y a George K. Briggs, entusiasta del yate de Marblehead.

Espera el Presidente comenzar la excursión en Marblehead, Massachusetts, a fines de junio, dependiendo de que para entonces el Congreso haya comenzado las vacaciones. El crucero terminará en su residencia veraniega de Campobello, New Brunswick.

Bern Balchen embarcó para Noruega ayer

HALIFAX, Nova Scotia, abril 14. AP.— Bern Balchen, aviador trasatlántico y polar, embarcó hoy en el vapor Stavangerfjord para Oslo, Noruega, a fin de completar los planes para un vuelo de exploración del Antártico.

En Noruega, Balchen se unirá a Lincoln Ellsworth, jefe de la expedición, y a Sir Hubert Wilkins, que acompañará a Balchen y a Ellsworth hasta el Antártico.

LA AVIADORA BONNEY VUELA RUMBO A INGLATERRA

PORT DARWIN, Australia, abril 15. Sábado. AP.—Mrs. Harry Bonney, prima del aviador Bert Hinkler, comenzó esta mañana un vuelo a Inglaterra.

Mrs. Bonney no manifestó si tiene el propósito de establecer un nuevo record. Salió a las 6 y 50 de la mañana.

CALCUTA, Indostán, abril 14. AP. L. Robiano, aviador italiano que está haciendo un vuelo desde Inglaterra a Australia, salió esta noche para Punta Victoria, Burma, horas después de haber completado un vuelo sin escalas, desde Karachi, en medio de un furioso temporal.

M.E.C.D. 2016

Los niños orientales serán atendidos sanitariamente; pero la mayoría necesita que se le provea de zapatos

INICIA SANIDAD UNA NUEVA CAMPAÑA PARA COMBATIR EL PARASITISMO EN LOS NIÑOS

A instancias del cirujano del Hospital Civil de Santiago de Cuba, el Departamento distribuirá las cantidades de timol que sean necesarias. La población escolar de Oriente los padece

El doctor Felipe Salcines, cirujano del hospital civil de Santiago de Cuba, informó ayer personalmente al Secretario de Sanidad, doctor Miguel Céspedes, que durante las sesiones de la Convención Rotaria que ha de celebrarse hoy y mañana en la ciudad de Cienfuegos, pronunciará una conferencia sobre el parasitismo intestinal.

En el curso de la entrevista el Jefe de la Sanidad, a petición del doctor Salcines, autorizó a éste para exponer el estado del parasitismo intestinal en Cuba y ofrecer los recursos necesarios para combatirlo.

También fué informado el doctor Céspedes de que el Instituto Rockefeller había logrado extirpar el parasitismo en la población de Puerto Rico, por medio de una organización especial, aplicando el timol—alcanfor del tomillo—que no ofrece peligros y cuesta muy poco.

EL CONCURSO DEL MAGISTERIO

Para hacer más efectiva esta nueva campaña contra el parasitismo intestinal, la Secretaría de Sanidad solicitará el concurso del Magisterio, a quienes se les entregará las cantidades suficientes de recipientes para distribuir entre los educandos a fin de que recojan muestras de sus heces fecales que serán analizadas por los laboratorios del Departamento.

Con el resultado de dichos análisis entonces se les facilitará a los niños que padezcan parásitos la cantidad de timol necesaria para su atención.

Con este sistema la Secretaría de Sanidad economizará los gastos que originarían el mantenimiento de un cuerpo de inspectores, auxiliares, etc.

EL TRATAMIENTO

El tratamiento es bien sencillo, según explicó el Cirujano del Hospital Civil de Santiago de Cuba.

El día anterior a administrarse el timol, se le dá un purgante al niño y por la mañana, después de haber transcurrido 24 horas, cada media hora, se le da medio gramo de timol hasta gramo y medio, y dos horas después, se le suministra otro purgante salino.

Durante el tratamiento el individuo no puede tomar ningún alimento que contenga grasa, pues al disolverse el medicamento, produce tóxicos.

PARASITADOS EL 80 POR CIENTO

Las autoridades sanitarias tienen las pruebas de que la mayor parte de la población escolar de Santiago de Cuba, ascendente a 180,000 niños, padece de parásitos intestinales. Cuando funcionó la Colonia Infantil de Cayo Duan hace un año, se comprobó que el 80 por ciento padecía parásitos.

Después de terminar su entrevista con el doctor Céspedes, el cirujano del hospital Saturnino Lora, de Santiago de Cuba, nos dijo que «al mismo tiempo que la Secretaría de Sanidad combata el parasitismo, debemos abrir una campaña para que las instituciones protectoras del niño los provean de zapatos, ya que existen muchos parásitos que penetran en el organismo humano por la piel, haciendo una evolución en la sangre hasta que van a fijarse en el intestino».

El Secretario de Sanidad, por su parte, declaró a los periodistas, que el Departamento estaba dispuesto a cooperar en esta campaña, adquiriendo los medicamentos que sean necesarios con cargo al Fondo de Epidemias.

La Convención Rotaria será inaugurada hoy

Se celebrará en Cienfuegos. Se ha compuesto un programa muy interesante para las fiestas

La bella ciudad de Cienfuegos fué escogida este año para la celebración de las Conferencias del Distrito 25o. del Rotary Internacional.

Hoy y mañana tendrán lugar en la referida ciudad dichas Conferencias que comprenden todos los clubs de Cuba. Es extraordinaria la animación que existe entre todos los rotarios del Distrito, debido al interesante programa preparado por el Host. Club.

PROGRAMA DE LAS CONFERENCIAS

SABADO 15

Hasta las diez a. m., inscripción en las oficinas del Registro, instaladas en el Hotel San Carlos.

10 y 15 a. m.: apertura de la Convención en el Teatro «Luisa M. Casado».

12 meridiano: almuerzo en el roof del Hotel San Carlos.

2 p. m.: apertura de los trabajos oficiales de la Conferencia en los salones del Liceo de Cienfuegos.

2 p. m.: paseo por la ciudad y visita a la Escuela del Hogar, organizado por el Comité de Damas, en honor de las damas visitantes.

5 p. m.: ofrenda del Distrito 25o. ante la estatua del Apóstol José Martí, en el Parque Central.

5 y 30 p. m.: te bailable en el Casino Español de Cienfuegos.

8 y 30 p. m.: banquete en el Cienfuegos Yacht Club.

10 p. m.: baile en el Cienfuegos Yacht Club.

DOMINGO 16

8 a. m.: visita y ponche de honor en la industria local Ron San Carlos.

8 y 30 a. m.: paseo por la bahía visita a los lugares pintorescos y al Castillo de Jagua.

9 y 30 a .m.: trabajos de la conferencia «sobre las olas».

12 meridiano: almuerzo estilo «Lobos de mar» en su madriguera del Cienfuegos Yacht Club.

2 p. m.: sesión de trabajos de la Conferencia. Elección del gobernador.

2 p. m.: recepción en honor de las damas rotarias, en los Caballeros de Colón, ofrecida por el Comité de Damas de los Caballeros de la Alegría.

7 y 30 p. m.: banquete en el Hotel San Carlos.

9 p. m.: función de gala. Clausura de la Convención en el teatro Terry.

11 p. m.: baile en la sociedad Liceo de Cienfuegos.

LA POLICIA TRATA DE LOCALIZAR A 3 CONOCIDOS CARTERISTAS RECLAMADOS

A un individuo le sustrajeron una cartera conteniendo 290 pesos, cuando viajaba en una guagua de «La Ranchuelera». Los 3 forman parte de una gavilla organizada de carteristas

Ernesto ó Oscar González Díaz (a) Postalita

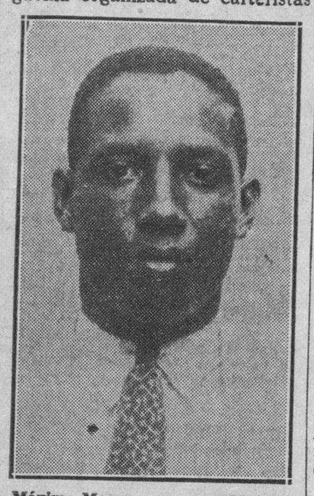

Máximo Marrero s. o. a. o Máximo Limendier o Modesto Marrero (a) El Hijo de la Comadrona

Los agentes Galgueras y Herrera, de la Policía Judicial, cumpliendo instrucciones de su jefe, han logrado identificar a los autores de la sustracción de que fué víctima el señor José Treviño Carrandi, vecino de Colón 49, en Santa Clara, quien denunció oportunamente que en ocasión de viajar de la Habana para Santa Clara en un ómnibus de la empresa La Ranchuelera, le habían sustraído una cartera en la que guardaba la suma de 290 pesos.

En sus investigaciones los agentes Galgueras y Herrera han logrado conocer que los autores del hecho lo fueron Emilio Valdés Reyes (a) «El Capitancito»; Máximo Marrero (a) «El hijo de la comadrona» y Ernesto González Díaz (a) «Postalita». Cada uno de estos individuos están reclamados en otras causas por hechos análogos. Tratan los investigadores de localizar su paradero para proceder a su detención.

También han informado los mencionados agentes al Juzgado que instruye la correspondiente causa por este hecho, que los citados individuos son componentes de una cuadrilla de carteristas perfectamente organizada, de la que es jefe y organizador el Emilio Valdés Reyes (a) «El Capitancito».

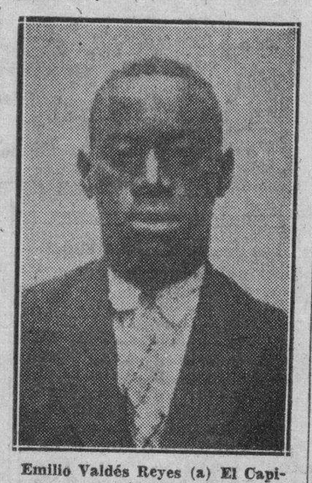

Emilio Valdés Reyes (a) El Capitancito

Expediente a un Jefe de Sanidad por negligencia

No dió cuenta de asistir a un atacado de fiebre tifoidea. Se procede a sanear la población

Se ha ordenado por la Superioridad Sanitaria la instrucción de expediente administrativo contra el Jefe Local de Santa María del Rosario, por haberse comprobado asistía un enfermo atacado de fiebre tifoidea que no reportó y, por lo tanto, no se pudieron tomar las medidas profilácticas.

El doctor Juan R. Romero, médico del Hospital «Las Animas», comisionado al efecto, se trasladó al referido pueblo, confirmando la existencia del paciente y descubriendo que obedecía a la contaminación de las aguas de varios pozos de la población, muchos de los cuales aparecen como clausurados oficialmente por la propia Secretaría de Sanidad, de los cuales se surten los vecinos, debido a la escasez de agua del acueducto que no suministra la cantidad necesaria.

Hoy regresará a Santa María del Rosario nuevamente el doctor Romero, esta vez acampañado de doce obreros del Negociado de Desinfección, bajo la dirección del señor Francisco Fuentes, quien con el material necesario procederá a cloronizar los pozos contaminados a fin de que no puedan utilizarse sus aguas.

También dichos obreros sanearán las casas colindantes a la en que reside el enfermo de fiebre tifoidea, intensificándose, además, la vacunación antitífica, así como se procederá a trasladar al Hospital «Las Animas» a todas aquellas personas que presente fiebre alta durante tres días consecutivos.

No es esta la primera vez que ocurren casos de tifoidea en Santa María del Rosario, recientemente se registró un pequeño brote que fué dominado rápidamente al adoptarse medidas sanitarias enérgicas.

LA CAMARA DESIGNARA A COMISIONADOS ESPECIALES PARA ESTUDIAR LAS LEYES

Motiva esta innovación la falta de comisiones permanentes. La medida persistirá hasta que se constituya la mesa. Redactada ya la minuta del proyecto sobre el nuevo impuesto a la madera

Ha sido redactado ya en principio el proyecto de ley creando una serie de impuestos a la madera sin cepillar y cepillada que se importa en Cuba.

Esa proposición será presentada enseguida a la Cámara de la cual se espera la discuta y apruebe en alguna de las primeras sesiones que ha de celebrar entre los días comprendidos de abril actual a mayo próximo.

La suscribe su propio autor, el representante conservador por Las Villas, doctor José Fermín Espinosa.

El proyecto ha sido consultado previamente a numerosos congresistas de los que se ha obtenido favorable acogida. Los que han visto y examinado la proposición, que aún permanece en estado de minuta, han prometido votarla.

La ley está basada en la necesidad imperiosa de aumentar los ingresos arancelarios por un concepto que nada tributa absolutamente al Estado.

La Comisión de Estadísticas y Reformas Sociales le ha servido de un modo eficiente a los autores del proyecto para demostrar en el prólogo de éste que el Fisco deja de percibir una hermosa suma anual con solo permitir que entren en Cuba grandes cantidades de madera sin pagar los derechos que han menester, con tanta más razón cuanto que la madera importada viene a hacerle una terrible consecuencia a la que el país produce en abundancia e inmejorable.

En la proposición no ha sido consignada todavía la cuantía de los impuestos.

Ciertamente que después del año de 1927—viene a decir el prólogo de la ley—la importación ha descendido bastante, pero ello es reflejo de la disminución de construcciones, lo que a su vez es la consecuencia de la crisis económica.

En el año de 1927 se importaron 184.971.316 kilos de pino sin cepillar con un valor de $3.483.971.00.

En el primer semestre de 1932 el valor de la madera importada fué de $297.896.

La urgencia de buscar fuentes de ingresos para el Tesoro mediante la creación de impuestos desconocidos hasta ahora impulsa a los autores del proyecto a llevarlo a la consideración de sus compañeros del Congreso.

COMISIONADOS ESPECIALES

Hasta tanto la Cámara proclame las dos terceras partes de los miembros que la integran—para que elijan la mesa directiva—ese Cuerpo carecerá de Comisiones Permanentes para dictaminar sobre los proyectos.

Por esta razón en cada oportunidad en que la Cámara tenga que enviar un asunto a Comisiones, serán designados comisionados especiales que emitirán el dictamen correspondiente.

Así ocurrirá primeramente con los Presupuestos Nacionales para el ejercicio económico de 1933 a 1934.

Una criatura abandonada en 21 y M, Vedado

No presentaba lesión alguna. Ha sido enviada a la Beneficencia. Los ladrones fueron detenidos

La Policía de la Décima estación, encontró anoche abandonado en la esquina de 21 y M, un niño de la raza blanca, como de un mes de nacido, ignorándose quien fuera la persona que lo dejara en dicho lugar.

Reconocido por el médico de guardia del centro de socorro de dicha barriada, no presentaba lesión alguna en su hábito externo, haciéndose constar en el certificado expedido al efecto, que la criaturita gozaba de perfecta salud. El niño estaba vestido con un traje azul.

Con lo actuado se le dió cuenta al Juez de Guardia, cuya autoridad dispuso que la criatura fuera enviada a la Beneficencia. La Policía investiga al rededor de este hecho.

CAYO DEL MURO

José Rodríguez, capataz de los muelles y vecino de San Ignacio 20, sufrió anoche lesiones de carácter grave diseminadas por el cuerpo, al caerse del muro de la Alameda de Paula, para el muelle.

ACUSADOS DE HURTO

La policía detuvo anoche a Manuel Fernández Alvarez, vecino de Bernaza 52 y a Manuel González Rodríguez, de Galiano 64, por haberlos sorprendido cuando utilizando una varilla sustraían el dinero de los cepillos de la Iglesia situada en Línea entre 14 y 16.

Los acusados fueron enviados al Vivac.

El Dr. Ferrara pronunció ayer un discurso en la recepción a los diplomáticos americanos

Sólo asistieron doce de los 21 Representantes de Repúblicas sudamericanas. «El Panamericanismo es espíritu de armonía y de cooperación. Hay 2 casos de guerras no declaradas», dijo

Con solemnidad fué celebrado ayer en la Secretaría de Estado, el día Panamericano, acto al que asistió la mayor parte de los jefes de Misiones de los países hispano-americanos del Continente, así como el representante de los Estados Unidos de América.

El acto tuvo lugar en el gran salon de recibo de la Cancillería, que estaba adornado con las banderas de los 21 países libres.

EL DISCURSO DE FERRARA

A las once y media de la mañana el doctor Ferrara ante los doce jefes de Misiones americanas, pronunció el siguiente discurso:

Señores Enviados de la América:

Señores: Estas reuniones anuales que, en cumplimiento de un acuerdo de la Unión Panamericana, venimos celebrando, van ya repitiéndose dejándonos la esperanza que por su continuidad lleguen a formar parte de nuestras respectivas tradiciones nacionales.

Recordarnos reciprocamente, de tiempo en tiempo, los lazos de amistad que nos ligan, los precedentes históricos que nos son comunes, los intereses y las ideas que pueden ser objeto de intercambio en ambos campos, el material y el moral, es cosa útil y altamente beneficiosa. Una acción psicológica de este género, evitando errores circunstanciales, constituye un llamamiento a lo que hay de más bueno y elevado en nuestros pueblos.

En este año, un tal recuerdo, es apropiado y más necesario que en ocasiones precedentes.

Una palabra sincera debe ser dicha en esta ocasión y aun no siendo halagüeña, puede ser de utilidad a una recta interpretación de nuestra vida internacional.

DOS GUERRAS NO DECLARADAS

En el Continente americano hay en esta hora dos guerras no declaradas, entre pueblos hermanos, caso rarísimo, si no único, en la historia nuestra. En otros tiempos la prudencia internacional, basada en el principio de la neutralidad estricta de los que no intervienen en el conflicto armado, nos hubiera obligado a un silencio absoluto sobre la sangre generosa que se vierte y sobre la destrucción de tanta riqueza.

En esta época de más progresos, de mayor unidad del mundo, cuando preceptos estrictos libremente aceptados autorizan a la colectividad internacional a pedir a los demás que no turben la paz, la expresión del deseo de que los contendientes abandonen la violencia por la justicia internacional, más que un derecho, que todo país u hombre bien intencionado puede usar, es un deber dictado por el espíritu de confraternidad humana. La neutralidad estricta que, en ningún tiempo pudo existir como principio moral, dados los sentimientos generosos y altruistas del género humano, ha desaparecido igualmente con el avance del Derecho Internacional, del terreno jurídico y político. Las asociaciones de Estados que hemos venido creando, los órganos de la vida internacional que han surgido, como la Unión Panamericana, la Liga de las Naciones y el Tribunal y la Corte de La Haya, alientan a todo gobierno nacional a expresar su opinión, a influir, animado por el más absoluto desinterés, sobre los ánimos de los combatientes excitados, para que cesen de acudir a medios de luchas, que sólo pueden dar victorias ciegas o injustas, que provocan nuevos odios y nuevas guerras.

Creo que expreso, pues, la opinión de todos vosotros, haciendo votos por que las luchas fratricidas del Chaco y de Leticia, cesen, y que del campo de la violencia, las cuestiones debatidas en ambos territorios, suban a un ambiente más adecuado, para recibir soluciones definitivas, en un fallo de justicia elevado y sereno.

ARMONIA Y COOPERACION

El Panamericanismo es espíritu de armonía y de cooperación. La paz, entre las naciones de América, es el presupuesto esencial de toda su actuación. Pero, si este principio negativo, o sea abolición de la guerra, es indispensable a nuestros intereses, no debe ser la meta única de nuestras aspiraciones. La paz es un medio, no un fin, del espíritu panamericano.

Si nuestro pasado sufrió un idéntico proceso evolutivo y nuestros ideales de vida colectiva son idénticos; si nuestros intereses tienen una gran homogeneidad, es preciso que ayudemos el libre juego de las fuerzas naturales o históricas de nuestro Continente. Por desgracia, y aquí lanzo un nuevo lamento, después de casi medio siglo de panamericanismo organizado y de siglo y medio que se viene hablando de la unidad espiritual, moral, intelectual y económica de las Américas, nos conocemos todavía muy poco y comerciamos entre nosotros todavía menos.

Es doloroso decirlo, pero no por doloroso menos cierto, que no hay verdadero y propio intercambio cultural entre las naciones de este hemisferio. La tradición gloriosa de Europa, con su influencia enorme sobre los hombres de letras y de ciencias de nuestra América, se ha opuesto espontáneamente a que nosotros apreciemos en su debido valor la vigorosa literatura de todo género que florece en el Norte, en el Centro y en el Sur del llamado Nuevo Mundo.

ALTISIMAS BARRERAS ARANCELARIAS

En el campo de los intereses económicos, nos hemos separado, aun más, los unos de los otros, con altísimas barreras aduaneras. Cada uno de nuestros países ha creído obrar en su propio interés y, a mi entender, y perdonadme si ésta no es la opinión de todos vosotros, el interés de cada nación no está en una economía universal típicamente nacionalista, sino en la cooperación de nuestros países que, por razones especiales existentes en este lado del océano, encontrarían menos dificultad en los derechos adquiridos, causa bastarda ésta de todas las dificultades humanas.

Los que han examinado las estadísticas saben que entre los veintiún Estados latino-americanos este alcanza cifras irrisorias.

Los gobernantes de los modernos tiempos se hallan frente a problemas dificilísimos, pero la dificultad, lejos de llevarlos a la inacción, debe ser el mejor resorte de su labor eficiente y fructífera. El gobernante debe ser más decidido en la adversidad y, ante la agitación de los espíritus y la confusión de las ideas, debe mantenerse sereno, esforzándose por alcanzar el bien de sus representados.

Nuestros antepasados, que fueron más realistas y más democráticos y liberales que nosotros, más ligados a la voluntad popular, supieron unir a los principios de bien como aspiración, una fuerza de voluntad dirigida a su consecución, vislumbrando la unión de nuestras Repúblicas, que es la de una gran parte del mundo, la parte que menos dificultades tenía para unirse. Nosotros debemos continuar su labor, ensancharla, abrirla a nuevos aires, adaptarla a las exigencias modernas, vivificarla continuamente. Una nueva vida de las naciones, una nueva práctica de política internacional, debe ser nuestro fin. Los viejos criterios egoistas o de amor propio no responden a la verdadera utilidad, al bien real y positivo que reclaman nuestros pueblos.

NI DOMINADOS NI DOMINADORES

Los lazos creados por la ciencia aplicada a los requerimientos de la existencia diaria, han disminuído las proporciones del mundo y mucho más la de los Continentes. Hoy no puede haber dominados y dominadores; grandes y pequeños; fuertes y débiles. Hoy el viejo apólogo que todos los órganos son necesarios a la vida, es de una verdad evidente.

Un criterio sincero de cooperación intercontinental es el que nos puede y debe conducir a todos los éxitos, lo mismo en el orden espiritual que en el orden material. Con ideas y sentimientos, con propósitos y tendencias de tolerancia y apoyo mutuos, de auxilio y amor entre los pueblos confundidos en cordial hermandad al común bienestar y progreso, cada vez serán menos nuestras dificultades, y quedará mejor asegurado el avance social y la posible felicidad de este hemisferio llamado por la riqueza de su seno prodigioso y por los rumbos de la Historia en el escenario universal a grandes destinos, que superarán los siglos pasados, por los adelantos de la ciencia y los nuevos recursos del genio humano, cada vez más intrépido su espíritu creador y más amplio su poder, por sus maravillosas conquistas en el dominio y utilización de las fuerzas y secretos de la naturaleza.

Lo que hace falta, para el porvenir venturoso, pleno de satisfacciones, es sustituir los rezagados instintos bélicos de oposiciones dañinas, con el afán de mejoramiento, la simpatía benévola, la noble emulación, la insistente realidad para el bien, la compenetración de nuestras ideas, la armonía de nuestros intereses.

Es llegada la hora de que las realidades, los hechos, corroboren las palabras y promesas; que la sinceridad de los afectos tantos años pregonados se vean confirmados en el trato de beneficios recíprocos, que faciliten la vida de relación de unas naciones con otras, en este Continente, y si es posible, en el mundo.

Que el bien surja del mal. Este es el lema de los fuertes. Si esta hora que atravesamos no es grata a nuestro espíritu, procuremos con todas las energías de nuestras jóvenes naciones, triunfar uniéndonos, cooperando a nuestro recíproco mejoramiento y bienestar, no perdiendo la fe en el nombre de América, eterno símbolo de éxito y de fortuna.

CONCURRENCIA

He aquí los doce jefes de Misiones que acudieron al acto:

Los Ministros de Argentina, Costa Rica, Chile, Venezuela, Panamá; los Encargados de Negocios de los Estados Unidos, México, Colombia, Brasil y Perú, Honduras y Nicaragua. Además los doctores José A. López del Valle, Severo Enrique Rodríguez, Angel Solano, Luis Santa María, Carlos Vasseur, Enrique Soler y Baró, José Martí, Nemesio Ledo, Augusto Merchan, Pedro Rodríguez Capote, José A. Cera y Carlos Blanco y demás funcionarios de la Secretaría de Estado.

También estaban presentes el Secretario de la Presidencia, doctor Ramiro Guerra, el Gobernador de la Habana señor Antonio Ruiz, y el Jefe de la Marina Nacional señor González del Real, con su ayudante teniente Baguer.

Todos los asistentes fueron allí obsequiados con un delicado buffet, espléndidamente servido.

CABLE AL DOCTOR ROWE

«Al cumplirse 43 años de la fecha de la resolución que creó la Unión Panamericana, que usted dirige como el organismo común a las naciones de América, el Gobierno de Cuba se complace en enviarle un mensaje de salutación en el «Día Panamericano» con los mejores votos por la confraternidad continental. — (f.) O. Ferrara».

Almanaque americano

ABRIL 15 1817

Desembarca Mina en México

FRANCISCO JAVIER Mina fué uno de esos seres privilegiados que vienen al mundo dotados de extraordinario amor a la libertad, caballerosidad sin límites y valor a toda prueba.

Mina, el Mozo, llamado así para diferenciarlo de su tío, el valiente general liberal Javier Espoz y Mina, había nacido en Navarra y cuando la invasión francesa, abandonó sus estudios de abogado para tomar las armas en defensa de su patria.

Como Fernando VII, al recuperar el trono español, olvidó sus promesas liberales y se hizo rey absoluto, Mina entró en una conspiración contra él; y fracasada ésta, tuvo que escapar a Londres.

«Frustrada su empresa de restablecer la libertad en España, consagró su brazo a la defensa de la libertad en América». En Inglaterra, en los Estados Unidos y Santo Domingo, organizó una expedición poco numerosa, pero muy escogida, en la que figuraban oficiales españoles, ingleses, franceses italianos y norteamericanos.

El 15 de abril de 1817 al frente de doscientos cincuenta fanáticos de la libertad, desembarcó en México, en la barra del río Santander. La guarnición realista de la ciudad de Soto la Marina se retiró sin oponerle resistencia. Dejó en ella un destacamento de sesenta hombres, al mando del mayor Juan Sardá.

Javier Mina avanzó con su pequeña tropa, a la que fué agregando algunos reclutas. Bate a cuantas columnas se le oponen, todas ellas muy superiores en número. Primero al capitán Villaseñor, luego al coronel Armiñán, después al coronel Ordoñez. A la segunda columna, de más de dos mil hombres, la destrozó completamente. A la última le ocasionó trescientos muertos, entre ellos su jefe y otro coronel.

Mientras tanto el mayor Sardá es atacado por la división Arredondo —mil seiscientos y pico de hombres de las tres armas. Tras desesperada lucha, no pueden vencerlo, pero le proponen honrosa capitulación, que acepta a condición de garantizarle la vida a **sus soldados.** Se olvida de incluirse él, y efectivamente: ¡Lo fusilan, después de capitular en esas condiciones!

Mina asaltó la ciudad de León. Luego se unió en el fuerte del Sombrero con los patriotas mexicanos y allí, con seiscientos hombres, se defiende de más de dos mil quinientos del mariscal don Pascual Liñán. Rechazó un terrible ataque y fué a su vez rechazado en una desesperada salida. «En el sitio en que la lucha era más encarnizada, Mina con una lanza en la mano hizo prodigios de valor». No tienen víveres, ni muchas municiones y pasaron el sufrimiento espantoso de la sed: un día que amaneció nublado, se preocuparon más de las nubes que de las balas del enemigo; y para mayor desesperación ¡vieron llover copiosamente fuera y ni una gota dentro del fuerte!

Al fin logra salir Mina a buscar víveres, quedando el fuerte a cargo de don Pedro Moreno. Reune un convoy y es vencido perdiendo la mayor parte de él; no se desanima y reune otro que conduce hasta las faldas del Sombrero y también se lo quitan. Durante este tiempo Liñán continúa atacando a los sitiados. Una bala de cañón le arrancó la cabeza a Young, uno de los mejores oficiales patriotas. El bravo Moreno se abre paso con los pocos que le quedan; es casi aniquilado y cuando se unió a Mina sólo le acompañaban cincuenta valientes.

Liñán ocupó el Sombrero y rabioso por la heroica resistencia, mando demoler las fortificaciones hasta no dejar piedra sobre piedra y fusilar todos los prisioneros, inclusive los heridos y enfermos.

Mina y Moreno se unen al jefe mexicano P. Torres. Combatieron en el fuerte de los Remedios, en la hacienda del Bizcocho, en San Luis de la Paz... Lo derrotan en La Caja. Recluta nueva gente y se atreve a atacar la ciudad de Guanajuato. Pero ya su tropa no es tan disciplinada y al ser rechazado, se le dispersa.

Con un grupo de fieles, después de muchos días de fatigas, pretende descansar a su lado en el rancho del Venadito. Un tal Chagolla denuncia su paradero. Es sorprendido y Moreno muere a su lado peleando como un león. El coronel de milicias Orrantia cometió la felonía, estando ya Mina prisionero, de insultarlo y aun de pegarle con la espada, a lo que contestó el héroe:

—Siento haber caído prisionero; pero este infortunio me es más amargo por estar en manos de un hombre que no respeta el nombre español, ni el carácter de soldado.

En noviembre de ese mismo año, contando Mina sólo veintiocho de edad, lo fusilaron por la espalda. Su nombre inspiraba tanto terror, que durante algún tiempo bastaba gritar ¡**Mina, Mina!** para que temblara el enemigo.

El historiador mexicano don Lucas Alaman, ha dicho con entera justicia que la campaña de Mina forma **un episodio breve, pero el más brillante de la revolución.»**

M. R. Maribona VIÑA

Dos artistas secuestradas en Nueva York

Un joven fué procesado bajo la acusación de haber llevado a su casa, engañadas, a 2 modelos

WHITE PLAINS, Nueva York, 14 de abril. AP.—George Cooper, de 25 años de edad, a quien se acusa de haber llevado con engaños a su casa a dos artistas para que le sirvieran de modelo, se encuentra hoy en la cárcel, exigiéndosele la suma de 25 mil pesos de fianza, por estimar las autoridades que ha cometido los delitos de secuestro y asalto.

Las modelos, Mrs. Louise Groothoff y Miss Mary Louise Harper, dijeron que Cooper las contrató por medio de una agencia, las llevó a su casa desde la estación del ferrocarril y las tuvo encerradas en el desván, atadas y amordazadas, mientras leía un libro. Después las desató y las condujo de nuevo a New York.

El acusado niega los cargos, diciendo que las muchachas habían consentido en pasar el rato con él.

Aclara la Judicial que Casto Cancio Morodo no cometió la falsedad que le fué imputada

La acusadora había comparecido voluntariamente a una Notaría para vender su casa, con el fin de ayudar al ahora acusado, que llevaba relaciones con una de las hijas de la denunciante

Como publicamos oportunamente, en días pasados la señora María Vega y Vega, vecina de Apodaca 65, dió cuenta que Casto Cancio Morodo, aprovechando la confianza en él depositada por sostener relaciones con su hija Margarita, le había vendido la casa de su propiedad a un tal Alberto Santizo Tariche, cometiendo con ello un delito de falsedad en documento público.

Radicada la causa en el Juzgado de Instrucción de la Sección Segunda, fué comisionado el agente Avalos para la investigación del hecho y según aparece de lo investigado por éste el señor Casto Cancio y Morodo, hace algún tiempo se encontraba establecido en el giro de víveres en la calle San Ignacio número 35, con el nombre de «Cancio y Jutar»; que por esa época, sostenía relaciones amorosas con la señorita, Margarita de la Vega, hija de la denunciante y por virtud de esas relaciones y por encontrarse el Cancio al parecer, en buena posición económica, se hicieron cada vez más estrechos los lazos de amistad entre éste y la familia Vega, al extremo de que Cancio no tuvo inconveniente en proteger de cierto modo a la familia Vega, facilitándole víveres mientras tuvo su establecimiento, contrayendo así la familia Vega una deuda privada con Cancio, que no era tomada en consideración por éste a virtud de esas mismas relaciones, y la seguridad de la viuda señora Vega, de que éste sería, más tarde, su yerno. Los negocios de Casto Cancio mermaron grandemente y llegó cierto tiempo en que el mismo se vió comprometido a pagar una cantidad de dinero a otro comerciante nombrado Alberto Santizo y Tariche, porque Cancio había dispuesto indebidamente de unas tercerolas de manteca que el Santizo le había dejado en su poder, cuyo importe ascendía a la suma de 871 pesos, por lo cual, Cancio Morodo suscribió, en esa época, un documento donde se confesaba cómo efectivamente había dispuesto, de ese modo indebido de las susodichas tercerolas de manteca, documento éste que hizo el abogado de Santizo, doctor José Manuel Vidaña y Valdés, para asegurar de esa forma el cumplimiento de la deuda y por el cual, al no cumplir Casto Cancio le franqueaba al Santizo una oportunidad para denunciarlo criminalmente. Como el tiempo pasaba y Cancio no pagaba, el doctor Vidaña le exigió, con aquel documento, le pagara el importe de las tercerolas, dándole para ello un pequeño plazo, durante el cual Cancio tampoco cumplió su promesa y, entonces fué que, el repetido Cancio Morodo, puesto de perfecto acuerdo con su futura suegra María Vega y Vega, ofrecieron al Santizo trasparle, en venta, una casa que la Vega poseía en unión de las hijas, evitando así el resultado funesto que podía traerle al Cancio, según el precitado documento, una denuncia de Santizo, y toda vez que en dicho Cancio Morodo, la familia Vega, veían a un protector, que les había cubierto en varias ocasiones sus necesidades, por lo cual la denunciante y sus hijas mayores, entre ellas Margarita, la novia de Cancio, no titubearon ni un momento y concurrieron, acompañadas del repetido Cancio, a la Notaría del doctor Baldomero B. Guasch, y con los testigos José Anca, el propio Cancio y el Alberto Santizo, se otorgó la escritura número 101 de 18 de febrero de 1931, ante dicho Notario, por la que la denunciante María de la Vega y Vega, vendió a Alberto Santizo y Tariche, su participación y la de sus dos hijas presentes, en la cantidad de mil quinientos pesos, comprometiéndose, aunque no por la escritura, a iniciar un expediente de Utilidad y Necesidad, para vender las otras participaciones de sus dos menores hijas y que así Santizo pudiera disponer de la totalidad de la casa vendida, la cual recibía Santizo como para asegurar el pago de los 971 pesos y que si Cancio obtenía después el dinero le sería devuelta, mediante otra venta. Tan de perfecto acuerdo estuvo la señora Vega y sus hijas en esta venta, que presentaron al Santizo como dueño al inquilino entonces de la propiedad, nombrado Antonio Isquierdo, para que en lo sucesivo se entendiera con el nuevo duevo dueño, o sea con el Santizo; el que, en seguida, inició reparaciones en la casa y pagó contribuciones de los ejercicios del año 1930 a 31, de 1931 a 32 y de 1932 a 1933, que importaron la suma de 135 pesos 23 centavos. Como la señora Vega se demorara y hasta se negara a ratificar el expediente de Necesidad y Utilidad que se promoviera en el Juzgado de Primera Instancia del Este, con el poder que otorgó la señora Vega al número 104 de orden, de 20 de febrero de 1931, en la Notaría del doctor Guasch; se le inició por denuncia del Santizo, contra ella y su futuro yerno Casto Cancio Morodo, en la que el denunciante estimaba que Cancio y la señora Vega, estaban de común acuerdo para defraudarlo, cuyo acuerdo o nexo ahora éste niega. En la escritura número 101, del protocolo del doctor Guasch fué testigo de conocimiento e instrumental el señor José Anca, vecino de Lamparilla y Villegas, que es persona solvente y amigo del Cancio, quien también había conocido a la suegra y a la novia de Cancio, por habérsela presentado éste. Y como la señora Vega no sabía firmar, lo hicieron a su ruego el Casto Cancio y el anteriormente referido, consignando ella sus huellas digitales en el instrumento, sin que el informante lograra comprobar en manera alguna, que el doctor Guasch, ni el testigo Anca, tengan participación dolosa ni sean responsables de nada en los hechos que se investigan, los cuales se han llevado a cabo en la forma expuesta, y mucho menos, que el Santizo estuviera de acuerdo con el Casto Cancio para apoderarse de la casa, pues ese acuerdo se efectuó entre la María Vega, sus hijas mayores y el Cancio Morodo, con el propósito de ayudar a éste.

Toma posesión la directiva de los Reporters

Mañana se celebrarán varios actos con motivo de la entrega a los electos recientemente

Mañana, domingo 16, se reunirá la Asamblea General de la Asociación de Reporters de la Habana, Círculo Nacional de Periodistas, en los Salones de su edificio, Zulueta 5, con el objeto de dar posesión al nuevo Directorio electo el domingo anterior.

Nuestros estimados compañeros, los señores César Rodríguez e Isidro A. Mederos, presidente saliente y entrante de dicha colectividad, nos han dirigido con este motivo una nota en la que hacen constar que por circunstancias diversas se han visto impedidos de organizar un acto social como en años anteriores, pero, no deseando romper la tradicional costumbre de entregar al Directorio electo el Gobierno social en forma que ponga de relieve la camaradería que siempre ha caracterizado a la Asociación, los directores actuales y los que están próximos a gobernar, determinaron llevar a cabo el cambio de poderes con el siguiente programa:

A las diez de la mañana se efectuará la Junta General de Proclamación. Media hora después, los concurrentes a la Junta asistirán al Cementerio de Colón, para hacer una ofrenda floral en el Panteón de los Repórters, estando la Oración fúnebre a cargo del vicepresidente electo, señor Julio César González Rebull. A las cinco y media de la tarde, se ofrecerá un Ponche de Honor al nuevo Directorio, pronunciando discursos en este acto los señores César Rodríguez e Isidro Medero.

Ambos compañeros nos ruegan que concurramos a estos actos, haciendo extensiva la invitación a los demás asociados.

M.E.C.D. 2016

Los senadores republicanos piden la cesantía del Jefe de la Comisión de Tarifas, Mr. Robert O'Brien

DEL DICTAMEN DE LOS MEDICOS SOBRE EL ESTADO MENTAL DE MRS. RUTH JUDD PENDE SU VIDA

Uno de los facultativos que han examinado nuevamente a la «asesino de los baúles», psiquiatra de San Francisco, dice que se ha operado «un cambio muy definido en su estado mental»

FLORENCE, Arizona, abril 14. AP. El doctor Joseph Catton, psiquiatra de San Francisco, invitado por el fiscal, informó hoy que se ha operado «un cambio muy definido» en el estado mental de Winnie Ruth Judd ante el tribunal que ha comenzado a investigar la situación mental de la reo de muerte.

Serán necesarias nuevas observaciones antes de llegar a conclusiones definitivas acerca del estado mental de Mrs. Ruth Judd.

El psiquiatra dijo que el fiscal le había pedido que examinara a la reo, pero que vino a esta como «testigo desinteresado».

Después de una entrevista con Mrs. Judd, el doctor Catton se retiró para que pudiera examinarla el doctor Paul Bowers, de Los Angeles, quien como su colega informó ante los tribunales cuando se vió la causa contra la reo.

El doctor Catton dijo que durante su entrevista con Mrs. Judd ella continuó la práctica nerviosa de envolver y desenvolver un pañuelo de seda verde en la mano izquierda. Sólo en dos ocasiones habló más de dos palabras, permaneciendo en silencio al mismo tiempo que daba palmadas con las dos manos.

«¿Cómo están mis hijos?» dice el médico que le preguntó Mrs. Judd.

Más tarde, dijo a uno de los escoltas.

«Estoy cansada de tantas preguntas».

La investigación que ahora se practica deberá terminar antes dtl amanecer del 21 de abril, pues el tribunal que actúa ahora no puede en manera alguna diferir la ejecución de la sentencia de muerte.

Si el jurado declara que Mrs. Judd no está en el pleno uso de sus facultades, será remitida a un manicomio.

(Información complementaria en la página última).

CUESTION CONSTITUCIONAL

LAS reclamaciones establecidas al amparo de la ley y que resueltas favorablemente obligan a celebrar nuevas elecciones especiales —susceptibles a su vez de dar motivo a nuevas reclamaciones por virtud de las cuales pudiera dilatarse todavía más el proceso electoral— han creado una situación caótica, imposible de salvar.

Con la noble mira de preservar la pureza del sufragio y garantizar el respeto a la voluntad del cuerpo electoral expresada por medio del voto, el autor del Código regulador de la más alta función cívica del ciudadano, por ser la que permite a éste influir en la ordenación del régimen de gobierno, juzgó necesario y conveniente autorizar con amplitud de criterio el planteamiento de esas reclamaciones, sin pensar que, a la postre, seguirían votando hasta los muertos conocidos, como ocurrió en un colegio del Vedado en cuyas listas de votantes aparece el nombre del difunto señor Ricardo Herrera, nada menos que ex secretario de la Presidencia, y que, en definitiva, iba a resultar lo que estamos palpando.

Pero anticipémonos a decir que no está en nuestra intención achacar ninguno de los ya añejos males electorales a deficiencias del Código, y menos a los derechos que concede para establecer reclamaciones cuando se vulneran sus preceptos. Esos males se deben exclusivamente a la absoluta impunidad en que quedan los delitos cometidos en o con ocasión de los comicios, debido a la práctica viciosa, y en todos sentidos demoledora, de anular las sentencias condenatorias de los tribunales de justicia por medio de amnistías, corolario de cada elección; amnistías que para mayor desgracia se producen en amparo de otras formas de delincuencia, con perjuicio de los intereses de la sociedad y aun del propio Estado.

Sólo por razones legales, no de otra clase, se ha dilatado el proceso electoral cosa que origina al hacer necesaria la celebración de elecciones especiales, nuevo gasto difícil de cubrir por la penuria en que se halla el Tesoro público, y origina también, lo cual reviste inusitada trascendencia, un estado anormal en el funcionamiento de los poderes públicos, motivo por el cual el Presidente de la República ha acudido al Congreso en demanda de medidas encaminadas a evitar que el caos actual vuelva a repetirse. Ninguna parece más simple ni promisoria que la de suprimir la prodigalidad en las leyes de perdón que se votan después de efectuados los comicios, modo acaso único de obtener saludables escarmientos y de impedir, por consiguiente, las inaudítas inmoralidades determinantes de las reclamaciones. Porque no cabe imaginar que la facultad de plantearlas haya de restringirse, considerando su limitación como remedio ni nada que se le parezca. Eso resultaría contraproducente.

La anormalidad institucional a que aludimos, proviene de que no ha podido ni puede funcionar el Congreso, conforme a lo que ordena el artículo 57 de la Constitución, abriendo la legislatura el primer lunes del corriente mes, por no contar la Cámara con la mayoría absoluta de sus miembros, exigida por el artículo 54 de la propia Ley fundamental, para comenzar sus sesiones, pues todos los representantes que cesaron no han sido sustituidos todavía, y de los que continúan, algunos se encuentran fuera del país y otros no atienden a las citaciones. La imposibilidad es manifiesta, salvo que se obre inconstitucionalmente a riesgo de que resulte viciada de nulidad la labor legislativa que en tales condiciones se realizase. Los que hoy están en el Poder, mañana estarán en la oposición, y atendiendo nada más a eso, no les conviene sentar un precedente, saltando por encima de todo, que acaso con el tiempo les lleve tardíamente a arrepentirse.

Pero aparte las consideraciones de ética política, acaso de poca monta en épocas como la actual, en que va siendo raro el país donde la Constitución se realiza entera ni esencialmente, no hay imperiosa necesidad de violar ningún precepto, desde el punto y hora que el Poder Ejecutivo, haciendo uso de la facultad que le confiere el inciso (I) del artículo 68 de la Carta Magna, puede en esta emergencia gobernar por decretos, a reserva de que los convierta en leyes el Congreso al quedar en actitud de funcionar. Constitucionalmente no hay otra fórmula hábil, salvo que se quiera dar lugar a que por iniciar sus sesiones la Cámara sin la presencia de la mayoría absoluta requerida de un modo claro, preciso, terminante, la legislación que acuerde en tales circunstancias sea impugnada al amparo del inciso cuarto del artículo 83 del Código fundamental, ante el Tribunal Supremo de Justicia, al promoverse controversia entre partes. Cuando se tiene por delante un camino llano, no debe tomarse el que se sabe escabroso y expuesto a contratiempos. ¿A qué aventurarse a soslayar un problema para caer en otros, si se está en condiciones de abordarlo resueltamente dentro de lo legal?

Nosotros no somos partidarios ¡cómo vamos a serlo! de que se gobierno por decreto, porque constituye, al tomarlo por norma, un atropello a la Constitución, sin cuyo respeto la vida de los pueblos queda sujeta al abuso y cae en un desorden que a nada bueno conduce. Pero en situaciones anormales, cual la creada, y siendo circunstancialmente legal el procedimiento, nos inclinamos a recomendarlo por juzgar que es en todo mejor que el que intentan poner en práctica algunos representantes, empeñados, a juzgar por las notas informativas publicadas al respecto, en interpretar caprichosamente el precepto constitucional que de modo taxativo determina las condiciones en que deben no ya comenzar, sus sesiones, sino continuarlas, las Cámaras, esto es, con «la presencia de la mayoría absoluta de sus miembros». Evidentemente, no caben subterfugios. La interpretación gramatical y jurídica de esas palabras hace innecesaria la exégesis de las mismas, al relacionarlas con las demás contenidas en el artículo 54 que constituye un escollo insalvable para abrir la legislatura antes de la terminación definitiva del proceso electoral, cuya dilación algo bueno puede traer, y es el ahorro de los emolumentos con que se hallan dotados los cargos electivos, en tanto no queden cubiertos. Porque imaginamos que se reintegrarán al Tesoro público, o que la Hacienda, al situar los fondos correspondientes, hará la oportuna reducción para evitar la molestia del reintegro...

México recibirá al embajador de los E. Unidos hoy

Fué arrancado un riel al paso del tren del Embajador. No se protestará ya contra Daniels

CIUDAD DE MEXICO, abril 14 AP Media hora antes de que el tren en que viaja Josephus Daniels, nuevo Embajador de los Estados Unidos llegara a la frontera, se descubrió que había sido arrancado un rail al norte de Monterrey.

Las autoridades suponen que el rail rompió los pernos a causa de la elevación de la temperatura. Inmediatamente los obreros comenzaron a reparar la avería y la línea quedó en condiciones en treinta minutos, los cuales tuvo que permanecer detenido el tren.

Mr. Daniels saludó hoy en su nombre y en nombre del Presidente Roosevelt al pueblo mexicano desde Monterrey. Dijo que laboraría con el fin de continuar las felices relaciones de amistad que habían fomentado sus dos predecesores.

Los dos países vecinos, siguió diciendo Mr. Daniels, tienen que ser amigos o enemigos, agregando que México y los Estados Unidos, por sus relaciones comerciales, culturales y diplomáticas no pueden ser enemigos.

El nuevo embajador llegará el sábado por la mañana a esta capital y será recibido en el ministerio de Estado el lunes.

Varios detectives acompañan a Mr. Daniels.

NO PROTESTARAN LOS ESTUDIANTES CONTRA DANIELS

CIUDAD MEXICO. abril 14 AP. Los funcionarios de la Confederación Ibero—Americana y Nacional de estudiantes anunció esta noche que ha dejado sin efecto sus planes para la celebración de manifestaciones de protesta contra Daniels, a la llegada a esta ciudad del nuevo Embajador de los Estados Unidos.

En acuerdo adoptado hoy se pide a Mr. Daniels que «demuestre con hechos» sus declaraciones «de amistad y simpatía a México» y agregan que el nombramiento ofende a todos los mexicanos porque estuvo al frente del departamento de Marina de los Estados Unidos cuando la invasión de Veracruz».

Disertó sobre las bellezas de Cuba el cónsul Sr. Embil

Habló en Jacksonville de las ventajas q. ofrece Cuba a los turistas americanos

JACKSONVILLE, La Florida, abril 14. (AP.)— La prensa de esta localidad comenta encomiásticamente la disertación dada anteayer en el Club de Señoras por el cónsul de Cuba en Jacksonville, señor Julio R. Embil, acerca del bello país por él representado, ilustrando su amena y descriptiva charla con proyecciones cinematográficas.

Por iniciativa de la Sección de Relaciones Exteriores del Club, que preside la distinguida esposa del señor Embil, éste dió por finalidad a su disertación el estrechamiento de los lazos de amistad que ya unen a Jacksonville y los puertos de Cuba, intimidad de relaciones que, como indicó el conferenciante, atraviesa en la actualidad por una de sus épocas más felices.

Tras de hacer somero resumen de la historia de Cuba, el señor Embil puso de manifiesto la benignidad deliciosa de su clima, que corre parejas con lo pintoresco de sus paisajes, y, esbozando las divisiones político-geográficas de aquel país, así como los rasgos característicos de sus principales industrias, el señor Embil ilustró el turista norteamericano sobre cuanto puede interesarle en la cercana república.

Hizo el cónsul de Cuba en Jacksonville especial mención de las grandes facilidades que su país pone a la disposición del turista, tales como la de llevar consigo sus automóviles particulares sin incurrir en gastos extraordinarios y la ventaja de poder efectuar el viaje sin pasaporte.

El señor Embil recordó al auditorio que Cuba no sólo mantiene relaciones diplomáticas con el mundo entero, sino que está representada en el Tribunal Mundial por uno de sus más ilustres ciudadanos y uno de sus hijos fué durante un año presidente de la Sociedad de Naciones.

Puso término el señor Embil a su disertación invitando a todos a ir a Cuba, y utilizar los diversos y cómodos medios de locomoción que la enlazan con La Florida.

Las películas que ilustraron la charla del cónsul de Cuba, espléndidamente impresionadas todas, muestran a La Habana y otras ciudades de aquella isla, así como los principales lugares interesantes del interior, en sus aspectos más cautivadores, reproduciendo también las efigies de distintas personalidades cubanas.

Hizo la presentación del señor Embil la señora de Franklin T. Sutherland, primera vicepresidenta del Club, en ausencia de la señora de Waldo E. Cummer, que lo preside.

A su vez, la esposa del señor Embil presentó a Roberto Farin, que con su bella voz de tenor interpretó varios trozos de ópera, siendo muy aplaudido.

LA COMISION BANCARIA ACTUA SIN LIMITACION

WASHINGTON, abril 14. (AP.) El presidente Fletcher dijo hoy que la autoridad de la comisión bancaria del Senado para investigar los negocios de la J. P. Morgan and Company no ha sido puesta en duda por nadie desde que el Senado le concedió amplia autorización para practicar investigaciones en los bancos particulares.

Un cuerpo de investigaciones está trabajando actualmente en Nueva York bajo la dirección de Ferdinand Pecora, asesor de la Comisión.

EL GBDOR. DE ATLANTA DEJA EN LIBERTAD A UN INOCENTE Q. CONDENARON

ATLANTA, Georgia, abril 14. (AP). Robert E. Coleman, que ha cumplido cuatro años de prisión, con grillos a las piernas, en un campamento por un delito que no cometió, ha sido perdonado hoy por el gobernador Eugene Talmadge.

Coleman fué condenado hace cuatro años como autor de la muerte de su esposa a cadena perpetua.

James Starks, negro que cumple una condena por robo, dijo ayer a los funcionarios que el había dado muerte a Mrs. Coleman la noche del 14 de marzo de 1929.

La República Hispana — Por ABELA

—Yo soy republicano, pero esto de que el aniversario de la República y el Viernes Santo sean el mismo día...

—¡Vaya usted a saber! A lo mejor es una jugarreta de los monárquicos.

276 turistas llegaron ayer en el Florida

Se inicia la temporada con la llegada de muchos turistas. 2 toreros viajan en el «Habana»

En las últimas horas de la tarde arribó a nuestra rada el vapor americano Florida, que procedía de Tampa y de Key West. Traía a bordo 326 pasajeros, de los que 276 son excursionistas, pues ya se ha dado por comenzada la temporada de turismo de verano.

A propósito de la misma, podemos decir que se anuncia que mañana llegará un nutrido grupo de turistas en el «Cuba» y, el martes, otro en el «Morro Castle».

Entre los otros pasajeros se encontraban: Margarita y Josefina Noriega, Armando Pérez, Víctor H. Gou, Encarnación y Dolores Sánchez, Margarita Antiga, Daniel Brito, Margarita y Lidia Güell, Francisco Valdés, Alfredo Violet y varios miembros de la Cámara de Comercio de St Petersburgo.

EN EL HABANA VIAJAS DOS TOREROS MEJICANOS

También tomó puerto ayer el barco español «Habana»., que procedía de Veracruz trayendo 11 pasajeros para nuestra ciudad y 218 en tránsito.

La nave venía vistosamente engalanada con motivo de cumplirse en tal fecha el segundo aniversario del advenimiento de la República española.

Los pasajeros para la Habana eran: la religiosa María del Carmen Correa, Lina Domínguez, Máximo Barroca y familia, Fidelia Florez, Mario García y Eduardo del Campo.

En tránsito viajaban dos toreros mejicanos, los hermanos Jesús y Eduardo Solarzano. Jesús fué cogido en una plaza azteca por un toro, sufriendo la fractura de un fémoral, de cuya lesión se encuentra aún convaleciente y Eduardo va a tomar la alternativa en los cosos taurinos de Madrid.

LOS AVIADORES QUE SE DISTINGUIERON EN 1932 RECIBEN SUS TROFEOS

Amelia Earhart

PARIS, abril 14. (AP).—Amelia Earhart Putnam recibió hoy el trofeo internacional de aviación Harmon correspondiente a 1932 por su vuelo trasatlántico de mayo de ese año, que fué el primero que realizó sola una mujer.

También se concedieron premios al aviador internacional capitán Wolfang Von Grönau, de Alemania; al aeronauta profesor Augusto Piccard, que hizo ascensión a la estratosfera; al piloto internacional capitán Ernst A. Lehman, experto de la Casa Zeppelin, que ha hecho frecuentes viajes en dirigible desde Alemania a la América del Sur; a Max Cosyn, ingeniero electricista que acompañó al profesor Piccard a la estratosfera.

Los premios Harmon fueron establecidos por Clifford B. Harmon, precursor de la aviación, de Nueva York.

Miami celebrará mañana el día Panamericano

Habrá un baile atendido por los diplomáticos de varias Reps. de América del Sur

MIAMI, abril 14 (especial.) Para la celebración gigante conque Miami espera honrar el lunes el movimiento de acercamiento pan-americano se ha invitado un número de diplomáticos de las repúblicas sur americanas al suntuoso baile que se celebrará en el Miami Biltmore Hotel el lunes por la noche.

El baile se llevará a cabo con la colaboración del comité cívico de la ciudad de Miami y el Coronel Henry L. Doherty, presidente honorario de la Liga Pan Americana y propietario del hotel citado.

Entre los diplomáticos que han escrito diciendo que atenderán al baile se cuentan el doctor Enrique Finot, ministro de Bolivia, el doctor Pedro Arcaya, ministro de Venezuela, Gonzalo Zaldumbide, ministro del Ecuador, Horacio F. Alfaro, representante del Panamá, Rafael Fuentes, secretario de la embajada mexicana en Washington, Carlos de la Barra, agregado comercial de la embajada chilena, y Gonzalo Guell, secretario de la legación cubana.

Además de estos diplomáticos personalidades de alta significación en el movimiento pan americano han significado su intención de atender al baile. En la tarde del lunes todas estas personalidades atenderán un banquete de armonía intercontinental en el mismo hotel.

Corresponsal.

Los judíos son expulsados del arte germano

La vida cultural estará en manos de los nacionales para formar su arte propio

(Por FEDERICO GREENFELD)

BERLIN, abril 14. (Radiograma especial).—El corolario del movimiento nacionalista iniciado en Munich hace más de doce años y que recientemente ha llevado a su jefe máximo a la dictadura de la difunta república alemana, parece ser la expulsión de los judíos de los puestos artísticos que desde hace tiempo han venido monopolizando.

Bruno Walter, Max Reinhardt y otros judíos de fama internacional no podrán continuar como empresarios teatrales. Dentro del fascismo alemán se ha levantado recientemente una Liga Militante para la Defensa y Desenvolvimiento de la cultura alemana que niega en absoluto al hebreo-alemán el tierecho de ocupar puestos como directores de teatros o de cines o de la ópera.

En Alemania, como en muchos países europeos, el arte depende para su vida de los subsidios oficiales. Y naturalmente la medida nazi que quita a los judíos su carrera artística tendrá efecto notable. Los jóvenes alemanes que han tratado en vano de ocupar esos puestos están ahora de plácemes. Herr Hans Hinkel, comisionado especial en el Ministerio de Cultura, ha dicho que es una lástima los norteamericanos no imiten a los nazis y expulsen a los judíos de Hollywood y de Broadway.

«Si así lo hicieran—dijo Herr Hinkel—se acabaría con esa imitación servil de los orientales que es evidente en toda producción artística norteamericana. Por arte el judío, como todo pueblo oriental, entiende la promiscuidad sexual y las exhibiciones sicalípticas. Y analizando el cinema de Hollywood pudiera decirse que todo el arte se ha reducido a exhibiciones pornográficas.

—Si en lugar de ser judíos los americanos tuvieran suficiente amor cívico para encargarse ellos mismos de la dirección de sus teatros y de su cine, ya podríamos contar con un arte genuinamente americano y el mundo descansaría de esos panoramas animados de crímenes pasionales que forman el «leif motif» de los trabajos de Hollywood y de Broadway.

—Los judíos en Alemania podrán continuar en trabajos artísticos, pero bajo la dirección de personas de raza alemana».

Al quitar el hitlerismo al judío sus medios de vida como directores profesionales, lejos de debilitarse el nacionalismo ha cobrado gran ímpetu y la juventud teutona tiene esperanza en ver al mundo entero imitando su iniciativa y depurándose de las razas orientales que hasta el presente «nos dominan con su terrible dictadura del oro, de la avaricia, la lujuria y la falsedad». Las palabras entre comillas son copiadas textualmente de un manifiesto reciente que ha circulado profusamente en toda la nación. Los firmantes dicen que no eran hitleristas pero que el programa anti-extranjero los ha convertido en simpatizadores de Herr Hitler.

Así se ha encendido el odio racista que posiblemente halague a los mismos polacos que como los alemanes tienen muchas cuentas que saldar con los comerciantes hebreos. Esta persecución racial ha mejorado grandemente las relaciones entre los nazis y Polonia y ha cimentado más que ninguna otra cosa a las masas germánicas en todos los países de Europa.

EL EMBAJADOR DE CUBA EN EE. UU. LLEGO A NEW YORK

NUEVA YORK, abril 14 AP.— El señor Oscar Cintas, Embajador de Cuba en los Estados Unidos, llegó hoy a esta ciudad procedente de Washinton.

Aseguró que su visita no tenía ninguna significación especial, agregando que debió realizarla hace una semana para atender a cuestiones personales.

El Embajador se aloja en el hotel Ritz—Carlton.

SE FUNDA EN VERACRUZ UN PARTIDO EXTREMISTA

VERACRUZ, abril 14 AP.—Un partido socialista izquierdista, cuyos miembros usarán camisas rojas y cuyo objeto sera la nacionalización y socialización de la industria, se ha formado hoy en esta ciudad por personas aliadas al coronel Adalberto Tejeda, exgobernador del estado de Veracruz.

Berta Sirgerman ofreció ayer a un grupo de periodistas una audición al aire libre

En la tarde de ayer—luz y brisa otoñales—la gloriosa recitadora argentina Berta Singerman tuvo la gentileza de invitar a un grupo de periodistas a una audición privada en el flamante Stadium «Cerveza Cristal», sito en Infanta y Progreso, como previo al recital que ofrecerá al público de la Habana—que la ha convertido en su ídolo—en la noche de mañana domingo. El grabado (arriba) recoge momentos en que la suprema intérprete del verso regalaba, con su voz de himnos que conmovía los cielos, La Marcha Triunfal de Darío. En la parte inferior, los asistentes a dicho acto, para nosotros nuevo y en el arte de Berta Singerman, único.

DICEN QUE HA ROTO CON LA POLITICA DEL PARTIDO DEFENSORA DEL ARANCEL

«El puesto debe ser ocupado—dicen—por una persona del actual Gobierno democrático, identificada con sus ideales. El mercado se ha caracterizado por su quietud durante la semana última

ALUD SENATORIAL CONTRA O-BRIEN

(Especial para el DIARIO DE LA MARINA, por Felipe Taboada)

NUEVA YORK, abril 14.—La defensa hecho ante el «New York Board of Trade», por el Jefe de la Comisión de Tarifas, Robert L. O-Brien, en favor del establecimiento de una escala arancelaria descendente, de cuyo asunto informamos ayer, no ha sido del agrado de los senadores republicanos, según dice el «Journal of Commerce», asegurando que los referidos senadores intentan solicitar del Presidente Roosevelt la cesantía del correligionario de aquéllos, basándose en que dicho funcionario no sigue manteniendo la doctrina proteccionista del Partido a que pertenece, y, en vista de que la administración democrática tiene su propia política arancelaria, entienden que la presidencia de la Comisión de Tarifas debe ser ocupada por una persona que proceda del Partido del Gobierno y se halle identificada con la política que éste sustenta en la materia. Los senadores republicanos censuran las declaraciones atribuídas a Mr. O-Brien abogando por la escala descendente de los derechos arancelarios, porque estiman que prejuzga la cuestión, sin un previo examen.

CLAMOR DE LOS EXPORTADORES

La directiva de la Asociación de fabricantes-exportadores americanos adoptó ayer una resolución sosteniendo que a fin de lograr la restauración de la prosperidad y el recuperamiento de los negocios es indispensable crear un intercambio liberal de mercancías y de servicios entre las naciones del mundo, apremiando al gobierno de Washington para que comience las negociaciones que tiendan a la promulgación de tarifas recíprocas, mutuamente ventajosas y, con vista de las necesidades de la agricultura, de la industria y de la clase obrera, proporcionen una protección razonable, justificada.

Copias de dicha resolución fueron elevadas al Presidente Roosevelt, al Vicepresidente Garner, a los Secretarios de Estado y de Comercio y a los miembros del Congreso de los Estados Unidos.

QUIETUD DEL MERCADO AZUCARERO

La circular azucarera de esta semana de los señores Czarnikow, Rionda y Compañía, que ha sido adelantada con motivo de las festividades religiosas, dice en parte así:

«Nada definitivo se ha decidido hasta ahora, legislativamente, ni en Cuba ni en los Estados Unidos, aunque los asuntos pendientes considéranse muy cerca de solución. Este mercado de azúcar ha estado muy quieto. Se han hecho ventas moderadas de azúcares libras, para llegar en breve, desde el equivalente de 1.05 centavos c. f., a 1.00 centavos c. f. Los embarques posteriores son objeto de un precio algo más elevado, habiéndose vendido azúcares libres, para ese embarque, desde el equivalente de 1.06 cents. a 1.02 cents. c. f. por el momento, los refinadores en general no muestran interés por encima del equivalente de un centa- para embarque inmediato. Los tenedores de Cuba continúan retirados del mercado.

«Recientemente se han mencionado cifras en relación con un plan de cuotas para el azúcar, recomendado, según informes, por la comisión arancelaria de los Estados Unidos. Esas cifras son en toneladas cortas y probablemente equivalentes en crudos. El consumo total en este país se calcula en 6.000.000 de toneladas cortas. que equivalen a 5.357.100 toneladas largas. En la tabla que sigue aparecen en toneladas largas y equivalentes en crudos las cantidades disponibles para el consumo en este país en 1933, así como las cuotas propuestas.

	Consumo disponible	Asignación propuesta
Remolacha doméstica. . .	1.300.000	982.100
Luisiana . . .	229.000	178 600
Hawaii. . . .	875.000	803.600
Filipinas. . .	1.100.000	758.900
P. Rico. . . .	760.000	758.000
Cuba.	1.941.000	1.785.700
Misceláneo . .	25.000	89.300
	6.230.000	5.357.100

«Estas cifras indican que hay mayor cantidad de azúcar disponible de la que se necesita. Cuba, en años pasados, ha sido el único país que ha sufrido con la subida del arancel de los Estados Unidos, cuyo aumento ha tenido que absorber en el precio más bajo de su azúcar, o debido al desarrollo en la producción doméstica e insular de los Estados Unidos, con la cual no podía competir por el aumento en la tarifa. El nuevo plan, evidentemente, intenta remediar esta injusta situación. Los productores domésticos e insulares de los Estados Unidos participan en la carga. Si se toma la cantidad disponible total, este año, fuera de Cuba, la misma asciende a 4.289.000 toneladas. Suponiendo que el consumo de este país sea el mismo que el año pasado, o de 5.606.000 toneladas, entonces Cuba solamente podría abastecer 1.317.000 toneladas, el nuevo plan, por otra parte, daría a Cuba 1.785.000 toneladas, o 468.700 toneladas más, mientras los productores domésticos e insulares tendrían que almacenar y mantener en existencia las siguientes cantidades sobrantes: remolacha doméstica. 317900 toneladas, Luisiana 50.400, Hawai 71.400, Filipinas 341.100, Puerto Rico 1.100. Naturalmente, todas las cifra anteriores son meras suposiciones, y se basan solamente en un reporte general; pero las mismas ilustran de una manera efectiva lo que el plan significaría, y es de esperarse que algo se haga en ese sentido.

«Hasta ahora, este año, los arribos de azúcar de Filipinas han sido muy importantes, pues ascienden a 100.000 toneladas más que el año pasado, desde enero a marzo. Por otra parte, los arribos de Puerto Rico han sido relativamente pequeños. Cuba, especialmente, se ha abstenido de forzar sus azúcares en el mercado. La distribución del azúcar doméstica es algo mayor que en 1932. Las entregas para el consumo han mejorado algo durante el mes de marzo, lo cual es halagüeño. Todavía no ha habido aumento material en las existencias invisibles. Sin embargo, las condiciones están cambiando hasta un punto en que es ventajoso para el comercio surtirse en mayor proporción. Esto pudiera ocurrir durante el curso del año. a resulta de lo cual los abastos invisibles absorberían mayor cantidad de azúcar.

«Desde nuestra circular anterior no ha habido cambio alguno en el refinado. Las entregas diarias continúan siendo moderadas solamente; pero la distribución, hasta la fecha, parece haber sido algo mejor que durante el mismo período del año pasado. Se ha notado alguna demanda por azúcares de reventa, de cinco a diez puntos por debajo de las cotizaciones actuales de los refinados. Es muy satisfactorio ver que al hacerse investigaciones, las existencias en general, al por mayor y menor, son reducidas y que no ha habido aumento en este respecto desde la moratoria bancaria. Dando un incentivo suficiente, el comercio, sin duda, volvería a hacer compras de un volumen importante hacia fines de abril o principios de mayo».

EINSTEIN ACEPTA UNA INVITACION DE FRANCIA

COQ SUR MER, Bélgica ,abril 14. (AP).—El profesor Albert Einstein dijo esta noche que había aceptado con el mayor placer una invitación de la Sorbona, de París.

Con su violín en una mano y el arco en la otra, recibió a un periodista en su nueva residencia de esta ciudad, adonde se instaló a su regreso de los Estados Unidos, resuelto a no regresar a Alemania.

El doctor Einstein declaró que la actitud francesa no era solamente un gesto de amistad hacia él, sino un gesto simbólico de confort a todos los espíritus libres en medio de las presentes dificultades.

Su misión en París consistirá principalmente en dar conferencias y cambiar impresiones con otros sabios.

Agregó que se propone atender a los compromisos contraídos anteriormente en Princeton, Glasgow, Bruselas y la Universidad de Madrid.

TRASLADO DE OFICINAS

Trató ayer con el Secretario de Sanidad el Jefe Local de Matanzas, doctor Miguel A. Beato sobre el traslado de dichas oficinas al edificio Bea, propiedad del Estado y el cual va a ser reparado, próximamente, a un bajo costo.

VISITAS DEL SEÑOR LEOPOLDO CASAS

En el tren «Havana Special» llegó hoy a Nueva York, procedente de Coba, el señor Leopoldo Casas, gerente de la sucursal del National City Bank en esa capital. Aunque su viaje es más bien de descanso, lo aprovechará asimismo para tratar, con los altos jefes de la oficina central de dicha institución bancaria, de asuntos relacionados con la sucursal a su cargo. El señor Casas sostuvo ya largas conferencias con los señores Durrell y Henneman y se propone regresar a la Habana dentro de pocos días.

M.E.C.D. 2016

Bromas y Veras

(Por J. ARISTIGUETA)

Si yo supiera que Bernard Shaw dijo en serio eso de que los periodistas habaneros «éramos» los más inteligentes que él había encontrado, me sentiría feliz: Pero si no lo dijo en serio, el infeliz es él, porque no sabe lo que se pesca.

Bernard Shaw no bajó a la Habana, y por eso no conoce bien si somos o no inteligentes, no ya los periodistas, sino todo bicho viviente. Aquí hubiera podido oír Bernard Shaw, en cualquier mesa de café, las mil soluciones de la crisis mundial, ofrecidas gratis por nuestros grandes economistas. Nada de conferencias internacionales, demoras, secretarios, trenes expresos, caídas de gabinetes, etc.; nada de eso: un café con leche y ya está la conferencia armada.

Soule, una gentil periodista norteamericana que vino con una excursión mercantil de Huston, vió en Santiago de Cuba al popular «Caticulta» que, prieto como un zapote, sudaba tinta bajo el sol del parque de Santiago de Cuba, encaramado en su tribuna particular, con la que, después de acabado el discurso, cargaba, la llevaba a otra esquina, y volvía a dar el mítin él solito: Y Soule me preguntaba asombrada:

—¿Y habla bien?: Porque no se para, no titubea; parece elocuente.

Y es que aquí habla bien todo el mundo. Todos sabemos hablar; lo que no sabemos es callar. Eso no lo sabía Bernard Shaw.

Ah, si él hubiera visto nuestro espíritu comercial. Hay por ahí unos señores, que venden tabacos «de a kilo» (¡tan pesaos!): pues han creído que el cajón es un establecimiento; le han puesto título: Igual que las tiendas se llaman «La Primera de Avilés Reformada», un cajón se llama «La Chaveta»; y hay la «La Segunda Chaveta»; y «La Chaveta Reformada!». Y además, tienen un letrero que dice: «¡No se fía»!. Y milagro será que no ponga alguno el letrero consabido: «Horas de Oficina, de 3 a 5»; o, «Haga el favor de descubrirse».

Pero eso no es nada, con decir tanto de nuestra imaginación rica y febril. Como inventores, no tenemos precio, y si no, no hay más que ver de cerca un «papalote» con cuchillas. Son más ingeniosos que un aeroplano pirata. Porque hay que ver la habilidad que se necesita para saber cortar el cristal en cuchillas, amarrarlo a la cola o rabo, y con un hábil método infalible, cortar el hilo al coronel que se quiere robar. Eso lo vé un inglés y lo aplica a la defensa aérea de Londres, y le dan el Premio Nobel.

Pues todavía eso es poca cosa, comparado con el invento que acabo de ver en el Parque, y que me ha inspirado este comentario. El patín de dos asientos. Eso se lo cuentan a Ford, y viene a Cuba volando, a robar la patente. ¡Ahí es nada! El patín de dos asientos.

Consiste la cosa en un patín corriente (que suelen no andar muy corrientes, porque a lo mejor los falta alguna rueda; pero es lo mismo): un ciudadano se calza el patín en el zapato, si lo tiene, y en el dulce pie si no hay zapato, como en el caso que yo ví. El otro pie, le sirve de motor, de freno, de cambio de velocidades y de timón y, en plena marcha, le sirve también para espantar a patadas a los rapaces que traten de encaramarse en la trasera, ¡que los hay!

Y ya preparado así el vehículo, otro ciudadano, el pasajero, se agacha y se sienta en el empeine del pie, y se agarra a la pierna con la misma decisión y entereza que el marino se agarra al palo mayor en noche de naufragio: y ya en esta cómoda posición, el «chofer», «da gasolina», o sea impulso con el otro pie, y en un sólo patín, dos personas van por esas calles pidiéndole vía libre a la ciudad.

Y eso no lo ha visto Bernard Shaw en todos los ventiseis o ventisiete mil días de su vida, que son los que ha vivido si no resulta coqueto y se quita años: Porque todos hemos visto alguna persona que anda (o debía andar) en cuatro patas, pero andar dos en un pie solo, no se ha visto jamás: Y mucho menos (y esto es lo raro del invento) que se haya convertido en vehículo, ¡¡un «pie de amigo»!, que es cosa que los arquitectos suelen usar, precisamente para cuando quieren que algo no se mueva.

Así que, si Bernard Shaw, con sólo un vistazo, dijo que éramos los más inteligentes, si llega a bajar a la Habana, se queda.

O, por lo menos, se queda bizco.

Y después de tanta admiración, ya no hubiera podido mirar con buenos ojos a los norteamericanos.

INVENTOS, INNOVACIONES Y CURIOSIDADES

(Science News Service)

Se ha construido un nuevo tipo de sierra dotada de un motorcito, asegurándose que hace los mejores patrones que se puedan fabricar a mano.

El flujo magnético de unas ruedas fónicas produce la música en un órgano que ha sido diseñado últimamente. Se encuentra desprovisto de tubos y funciona por medio de la electricidad, siendo lo suficientemente pequeño para que se le pueda trasladar con suma facilidad de un lugar a otro.

Una fábrica inglesa ha obtenido un gran éxito con la elaboración de un papel impregnado en una sustancia química especial, que lo pone a prueba del agua, de las grasas y de algunos ácidos.

Un hombre de ciencias de la Universidad de Kansas ha logrado obtener, en una forma práctica, bióxido de carbono, de los desperdicios de los gases que en muchas plantas se emplean como combustibles. Dichos producto puede ser utilizado como un gran refrigerante.

El Gobierno británico se encuentra dedicado a la búsqueda de una planta que, dándose en aquellas tierras, pueda producir una fibra que sustituya satisfactoriamente a la de yute.

Se ha inventado un aparato para limpiar los trasmisores y diferenciales de los automóviles con agua o aceite calentados por un procedimiento eléctrico. El aparato a que aludimos funciona por medio del aire comprimido.

Para evitar, en los automóviles y demás vehículos, que las personas se hieran al romperse los cristales, se han construido en Alemania unos que se doblan, sin quebrarse, al recibir los golpes o ser sometidos a presión.

Con objeto de fomentar la erección de buenos edificios en la ciudad de México, el Gobierno del Distrito Federal ha ofrecido gran número de premios para las mejores construcciones arquitectónicas.

Se ha inventado una combinación para poner sobre aviso a los dueños de los automóviles, que los hayan abandonado en la calle, de que alguna persona está tratando de poner en funcionamiento el motor para llevarse el carro.

El Gobierno polaco ha dado al ministro de Industria y Comercio amplios poderes para que regule la producción del petróleo crudo y del refinado, y se ocupe asimismo de ordenar debidamente la exportación y la venta interna de sus productos derivados.

Teniendo en cuenta que los ojos de la mayoría de las personas se encuentran situados a una distancia completamente diferente, un experto oculista de Minnesota ha inventado un aparato que registra perfectamente la que existe entre las pupilas y la que media entre los ojos y la nariz, con el objeto de que los lentes se puedan ajustar de una manera exacta.

De debajo del lecho del lago Louisiana se está extrayendo el azufre en grandes cantidades. Se utiliza para ello un procedimiento especial: por un tubo se inyecta vapor, con objeto de fundirlo, y después por otro se introduce aire comprimido, para obligarlo a subir a la superficie por un tercero.

En Austria se están construyendo unas carreteras con unas armazones de barras de acero entrecruzadas en forma de zigzás, cubiertas con grava unida mediante una sustancia bituminosa. Resultan sumamente económicas y el costo de mantenimiento es igualmente muy reducido.

Se han ideado unas válvulas magnéticas que cierran automáticamente el conducto que da paso al combustible tan pronto como el aviador apaga el chucho de ignición, para evitar que los aviones que se ven obligados a un descenso violento, puedan incendiarse al producirse un derrame de la gasolina sobre el motor candente.

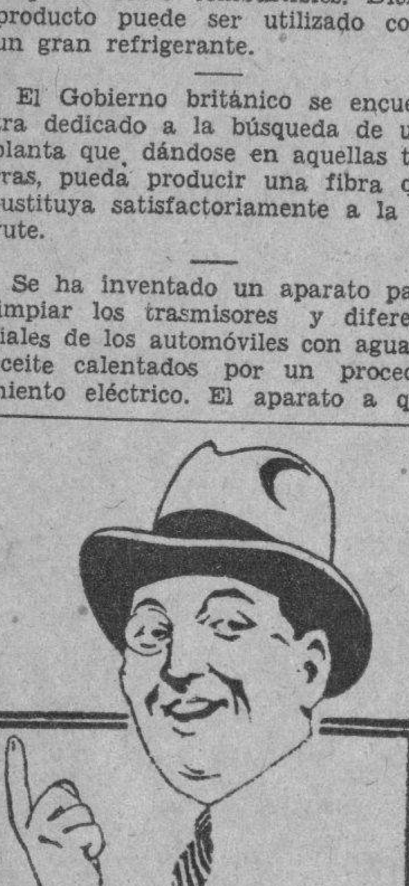
"El estómago es el manantial de alegría de la vida"
Cuídelo usted, con una buena alimentación y algunas cucharadas de
DIGESTÓNICO del Dr. Vicente
VENTA EN FARMACIAS

SUSCRIBASE Y ANUNCIESE EN EL «DIARIO DE LA MARINA»

Quiere evitar Sanidad nuevos brotes tíficos

Ha dirigido una circular a los Jefes Locales para que no se permitan depósitos de aguas

La Secretaría de Sanidad y Beneficencia tiene el propósito de evitar este año se repita lo que en anteriores, esto es, que durante el verano, especialmente en la época de las lluvias, se registren grandes brotes de fiebre tifoidea, paludismo y otras enfermedades propias de la estación, así como mantener la pureza de la leche de vaca que consume la población.

En ese sentido el doctor Céspedes, secretario del Ramo, ayer tarde, después de celebrar una entrevista con el director de Sanidad, declaró a los repórters encargados de las informaciones de aquel sector oficial, que dirigirá una Circular a todos los jefes locales llamándoles la atención a fin de que eviten por todos los medios a su alcance que el paludismo se reproduzca, teniendo cuidado de no autorizar los depósitos de agua, realizar los zanjeos, petrolizar y atender inmediatamente cualquier caso que se presente, procediendo a su aislamiento.

Los jefes locales deben también proceder a la inmunización de los vecinos contra la fiebre tifoidea, bien sea de origen hídrico como por la contaminación de los alimentos, aislando, asimismo, al paciente.

En cuanto a la venta de leche de vaca deben tener una estrecha vigilancia, evitando las toxinfecciones intestinales por leche sin refrigerar, etcétera, que a niños y a ancianos causa tanto daño.

VICIOSOS DETENIDOS

El vigilante 1387 arrestó, en uno de los bancos del Parque Central, a José Viña Safón, vecino de Sol, 46, y a Indalecio Cañizares Cabrera, de Guasabacoa, 23, porque, según le informó otro individuo que allí se encontraba, dichos sujetos se estaban inyectando drogas.

El vigilante ocupó a Viñas una jeringuilla hipodérmica. Los detenidos negaron la acusación.

MATANCERAS

SABADO DE GLORIA

Los saludos del día.

Sea el primero para la joven, elegante y bella dama Gloria Alberty de Tapia, la esposa del reputado cirujano que es Director de la Gran Clínica de Matanzas, de la Calzada de General Betancourt.

Muy halagada se verá hoy la señora Alberty de Tapia, hasta la que llegarán flores y presentes infinitos, como afectuoso mensaje de sus amistades.

Gloria Carballo de González Irigoyen y su hija Goria González Carballo, una muñeca encantadora que es la idolatría del actual Presidente del Ayuntamiento, don Benito Carballo y Arnau.

Gloria Betancourt, compañera amante del notable periodista Gustavo Rey.

Y dos Glorias unidas al cronista por lazos de parentesco, a las que felicito cordialmente: Gloria Castañer de Jardín y Gloria Sánchez Miranda de Plazaola.

Entre las señoritas: Gloria Velunza, la fiancée de Carlos Sanjurjo, Gloria Michelena, Gloria Tejeiro y Gloria Junco.

Gloria Corominas y Cuní, que se verá muy felicitada hoy en aquella quinta La Monona, la residencia del comandante Luis Waldemar Schweyer..

Gloria de Armas, una de las hijas del ex Gobernador matancero, romántica figura de juvenil belleza.

Gloria Tamargo, a la que tendremos muy pronto entre nosotros, para pasar el verano en su Quinta de la Playa.

Y Gloria Plazaola y Sánchez, la gentil «Babyta», colegiala del Sagrado Corazón de Jesús, donde termina sus estudios y su educación.

Tengan todas un feliz día.

LA CITA DE HOY

En el Tennis.

Abre sus puertas esta noche aquel coqueto club de la Playa, para una fiesta que se nos promete animadísima.

Un gran baile.

Fiesta brillante que será amenizada por la orquesta del maestro Somavilla contratada para amenizarla y en la que desarrollará un magnífico programa de foxs, sones y danzones.

Repartidas las invitaciones entre los elementos más distinguidos de nuestra sociedad, se reunirá esta noche en el Matanzas Tennis Club toda nuestra juventud elegante.

No faltará el cronista a ese baile de esta noche.

EL DR. FLOR JORGANES

Muy mejorado.

Es así el estado del joven galeno que por espacio de más de una semana ha sufrido los achaques de un fuerte ataque de bronco-neumonía, del que fué asistido por el eminente doctor Caballero.

Las altas fiebres que se mantuvieron al margen de los cuarenta grados han desaparecido ya, entrando el enfermo en franco período de convalecencia.

Muy complacido doy la grata nueva a las amistades del doctor Juan Flor Jorganes y a su numerosa clientela.

DE GRAVEDAD

El señor Byrne.

En extremo delicado de salud, se encuentra desde hace unos días, el padre del Representante electo por esta provincia Juan Danel Byrne.

La ciencia lucha junto a la cabecera del enfermo con poco favorable éxito, y aunque se hacen esfuerzos inauditos por combatir el mal que aquella al respetable caballero, su gravedad es tal que hay pocas esperanzas entre los galenos que lo asisten.

Haga el cielo un milagro y no nuble a Juan Daniel Byrne, la satisfacción que hoy lo embarga, por su triunfo electoral en los comicios del pasado noviembre, y le conserve al amante padre, al que tanto idolatra.

LAS LEANDRAS

En Sauto.

Por fin podrán aplaudir la tan popular revista los matanceros, en la escena de Sauto esta noche.

Reorganizada la Compañía de Manolo Casas, que se dirigirá a México en breve donde ha de actuar con ventajosa contrata, han querido los señores Soler, Sanjurjo y Rodríguez, que no abandonara Cuba ese conjunto artístico sin que nos diera a conocer la obra que por más de dos años se mantuvo en el cartel madrileño y en la Habana muy cerca de tres meses.

Con Paquita Alfonso y todas las vicetiples de la Compañía, se presentará esta noche en Sauto la magnífica revista española que tan vivamente ansía aplaudir nuestro público.

A las personas que separaron con anterioridad localidades, se les reservarán las mismas hasta las tres de la tarde de hoy, en que se enviarán a taquilla aquellas que no fueran recogidas.

Un lleno desbordante tendremos en Sauto hoy.

EL BAILE DEL NAUTICO

En la Playa Azul.

Dado el desfile de máquinas que durante toda la semana han pasado rumbo a Varadero, bien puede augurarse la brillantez que ha de revestir hoy, el gran baile, que es ya una tradición de la aristocrática sociedad de la Playa Azul que preside el Ingeniero Larrieu.

Varadero ha batido el record este año, porque ningún otro afluyeron allí mayor número de temporadistas para estas cortas y deliciosas vacaciones de semana santa.

Una gran noche esta del quince de abril en aquel, el Arcachón cubano.

CORREO DE BODAS

La del 23.

Ha sido señalada para esa fecha —último lunes del mes de abril—la de la bella señorita Haydée Romero, que une sus destinos a los del caballeroso joven Manolo Suárez, perteneciente a la sociedad de la Habana.

Boda notarial, para la que tan pronto sean designados los testigos, los daré en estas «Matanceras».

LA ULTIMA NOTA

Para enviar mi enhorabuena a los esposos Valdés Coffiño-Vargas que ven alegrado su hogar con la llegada de un hermoso baby, que cólmalos de felicidad y venturas.

Un nuevo matancerito al que el cronista envía un beso.

Manolo JARQUIN.

ROBO

Antonio López Zenén, vecino de B. número 229, dió cuenta a la policía que de su domicilio le habían robado prendas por valor de noventa pesos.

CRUCIGRAMAS

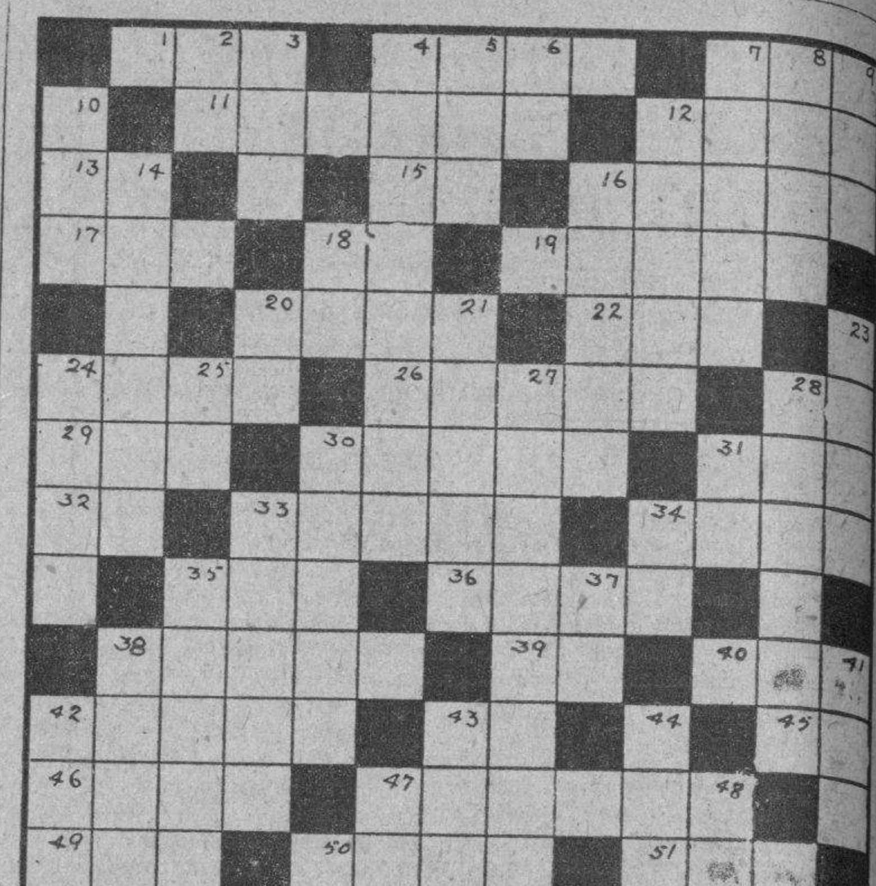

HORIZONTAL

1 Compositor catalán.
4 Rostro.
7 Semejante.
11 Presagio, indicio.
12 Tronco de la vid.
13 Ter. de infinitivo.
15 Long Island.
16 Secreción del hígado.
17 Igualdad de nivel.
18 Lo mismo (abr.)
19 Verdad, sinceridad.
20 Número.
22 Percibir los sonidos.
24 Arbol.
26 Arena de la plaza de toros.
28 Letra.
29 Monte de Misia, Asia Menor.
30 Enfermedad.
31 Río de Baviera.
32 Dios.
33 Consentimiento.
34 Grupo de islas cerca de Venecia.
35 Lugar donde se venden bebidas.
36 Anta, especie de ciervo.
38 Moderado, sobrio.
39 Dos.
40 Alga.
42 Región de Turquía de Asia, entre el Eufrates, la Arabia y el Mediterráneo.
43 Carta.
45 Preposición latina.
46 No el mismo.
47 Cajón de madera que sirve para amasar el pan.
49 Cabo del Mediterráneo.
50 Ciudad de Honduras.
51 Antiguo rey de Hungría.

VERTICAL

2 Afirmación en el dialecto provenzal.
3 Otro nombre de Cibeles.
4 Poeta dramático mexicano.
5 Condimento.
6 Isla del Atlántico.
7 Lugar donde se fabrican telas.
8 Buey que veneraban los antiguos egipcios.
9 Artículo plural.
10 Título de dignidad de ciertos países.
12 Vela grande de cera.
14 Monasterio cerca de Moguer donde residió Colón antes de su primer viaje.
16 Borracho.
18 Dirigirse.
20 Interjección.
21 El sol. Término de la Trinidad védica.
23 Apolo.
24 Ciudad de la antigua Fenicia.
25 Nota.
27 Trabajador de maderas finas.
28 Regalo.
30 Compra.
31 Negación.
33 Distinto, diverso.
34 Pronombre.
35 Arcilla de alfareros.
37 Pronombre.
38 Planta textil.
41 Nombre de mujer.
42 Baile.
43 Juguete.
44 Constelación.
47 Ante Meridiano.
48 Preposición inseparable.

La solución mañana.

SOLUCION AL CRUCIGRAMA ANTERIOR

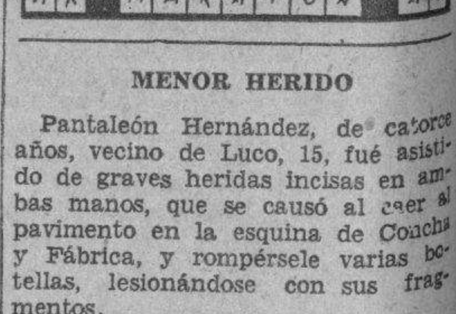

MENOR HERIDO

Pantaleón Hernández, de catorce años, vecino de Luco, 15, fué asistido de graves heridas incisas en ambas manos, que se causó al caer al pavimento en la esquina de Concha y Fábrica, y rompérsele varias botellas, lesionándose con sus fragmentos.

BILLETERO ASALTADO

En la esquina de Amargura y Mercaderes, fué detenido Urbano Hernández Quesada, de diecíocho años, vecino de Revillagigedo, 114, porque en unión de dos más que lograron fugarse, asaltaron al billetero Daniel Rodríguez, de San Ignacio, 74, cuando por allí cruzaba vendiendo billetes, sustrayéndolo cincuenta fracciones.

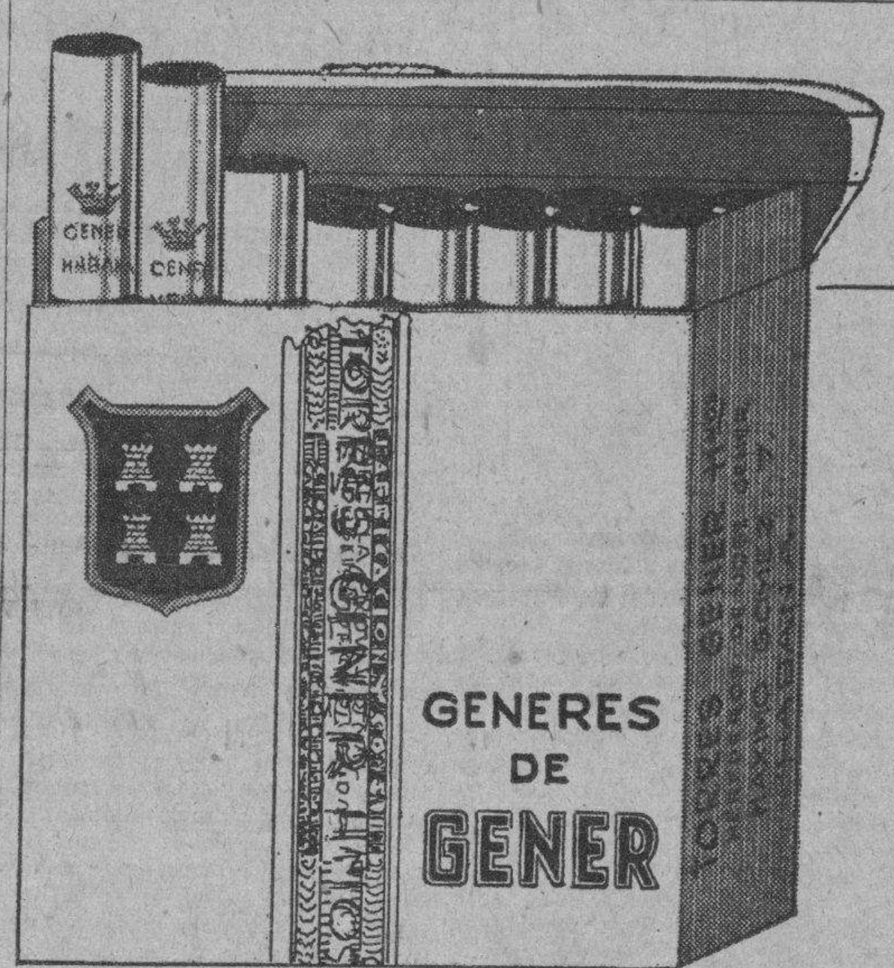

OVALADOS

La creación *Cumbre* de GENER

Generes de GENER

EXTRA--GRUESOS

EXTRA--FUERTES

EXTRAORDINARIOS

REDONDOS

OXOIDE
FUERTE'ENGORDA
1 copa de 100 c.c. = ½ lb. CARNE FRESCA
Alimenta sin cansar su ESTOMAGO
Sabroso - Aromático
EXIJA LEGITIMO OXOIDE
Varias veces al día
Jugo carne de 97% Extracto concentrado al 25% Dr. SIMPSON
PREPARADO POR
DROGUERIA "SARRÁ"
LA MAYOR

M.E.C.D. 2016

NO DEJE DE VER

nuestros zapatos de verano que representan la verdadera moda.

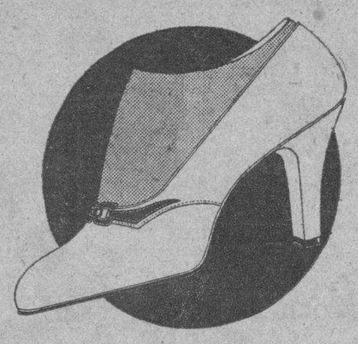

ESTE MODELO ORIGINAL

De fino Glacé Blanco . . . . $5.
Blanco y Negro $5
Glacé Negro . . . . . $5.
Glacé Carmelita $5.50

al interior 30 cts.

LA GRANADA
San Rafael 14½

Guanabacoa al Día

NUESTRA GRATITUD

Con estas líneas hacemos llegar, hasta las personas que durante la gravedad de mi hermano político, teniente Oscar Pau y Alvarez, (q. e. d.) se interesaron por su salud y al fallecer nos acompañaron en nuestro inmenso dolor; mi más profunda gratitud y la de mi familia toda.

Gracias, mil gracias a todos.

Y a los lectores de «Guanabacoa al día», nuestro perdón por haber dejado de escribir esta sección durante dos días, que fueron para nosotros de verdadero e inolvidable pesar.

ONOMASTICO

En la festividad del día de hoy, Sábado de Gloria, celebran su onomástico la distinguida joven señora Gloria La Valette de Figarola; la gentil señorita Gloria Yeste y García y la monísima niña Gloria Hernández y Guzmán, hija amantísima del apreciable matrimonio Vicenta Guzmán y Miguel Angel Hernández Reciban todas nuestra felicitación.

DE VACACIONES

Las inteligentes y bellas niñas Eva y Alicia Cuzcó y Nogué, se encuentran pasando las vacaciones de Semana Santa al lado de sus adorados padres, Magdalena Nogué y Santiago Cuzcó, en su residencia de la calle de Rafael de Cárdenas, 2, procedente del Colegio Teresiano, donde están pupilas.

Grata estancia entre nosotros anhelamos a las estudiosas niñas.

MEJORADO

Se encuentra bastante mejorado de las lesiones que sufrió en un pie en días pasados, nuestro estimado amigo el señor Julio Figarola.

Verlo pronto del todo bien, son nuestros deseos.

DOBLE TRIUNFO DEL CLUB «LA COTORRA»

Nuestro activo attaché deportivo el entusiasta joven deportista Rafael Fernández Dalmás, nos informa lo que a continuación transcribimos:

«En el doble juego efectuado la noche del pasado miércoles en el floor del Luyanó Sport Club, con motivo del campeonato convocado por dicha institución, le tocó a La Cotorra salir por la puerta grande al conquistar sus equipos femenino y masculino sendas victorias sobre las representaciones de la enseña luyanoense.

A primera hora, en un juego de sumo interés por encontrarse ambos teams invictos, las lindas chiquillas de La Cotorra supieron mantenerse en el sitial de honor derrotando al fuerte conjunto del Luyanó. Necesitaron para ello un garding formidable, que encabezado por Onelia Ramos no dejó que anotaran sus contrarias más que una vez y que, nuevamente se impusiera en la ofensiva el juego efectivo de la veloz Silvia Suárez, bella promesa del sector que se anotó dos buenas canastas que culminaron en el éxito de su equipo. La anotación fué de cinco por dos.

«En el segundo turno, pese a que lucharon con gran coraje los muchachos de «Paco» Ribas, no pudieron contener el ataque de los chicos de La Cotorra, que les ganaron sin susto, con anotación de 33 por 19.

UNA PIÑATA

En la residencia del distinguido matrimonio Lolita García y Adolfo Yeste, tendrá lugar en la tarde de hoy la celebración de una piñata para festejar el onomástico de la monísima niña Lolita, hija menor de dichos esposos.

Por no haberse podido efectuar la referida festividad el Viernes de Dolores, se lleva a cabo hoy.

Un incontable número de niños se darán cita allí con el propósito de festejar a la pequeña Lolita.

Que la felicidad siempre le sonría son nuestros más caros deseos.

SABADO DE GLORIA

En la mañana de hoy se celebrarán en las iglesias católicas de esta villa las tradicionales y alegres festividades de la Resurrección de Jesús, por cuyo motivo dichos templos se verán muy concurridos de fieles, que acudirán a disfrutar de tales actos solemnes.

Mañana, Domingo de Resurrección, también se celebrarán solemnísimas fiestas religiosas.

TEATRO CARRAL

En el Teatro Carral esta noche se ofrece un buen programa de cintas cinematográficas.

Las carteleras anuncian la interesante joya Metro, titulada «Kongo», interpretada por Walter Huston y Lupe Vélez y la bella película «El Campeón», por Wallace Beery y Jackie Cooper y un magnífico Metrotone.

Mañana, domingo, dos funciones: una a las dos de la tarde y la otra a las ocho y quince de la noche.

Oscar de la C. MUÑOZ.

La Bronquitis

y las afecciones catarrales del aparato respiratorio que tan comunmente se declaran por cambios de temperatura, tiempo inclemente y otras causas, son males que necesitan atención. La

CREO-TERPINA WAMPOLE

por el valor de sus ingredientes y por su acción antiséptica y curativa es un medicamento ideal para tratar estas enfermedades. Eficaz para el catarro bronquial de los ancianos.

No afecta la digestión

La *Creo-Terpina* está respaldada por el prestigio de los Laboratorios donde tuvo origen y se produce la *Preparación de Wampole.*

UN VIAJANTE MURIO EN UN ACCIDENTE EN LA CARRETERA DE CARABALLO

Ayer se le practicó la autopsia al cadáver de Eusebio Lage Chirau, de 40 años, viajante y vecino de Avenida del Apóstol 15, en los Pinos, el cual presentaba la fractura de varias costillas y del esternón.

Lage, según lo actuado por la policía de la oncena estación, hace días transitaba en un automóvil que por la carretera de Caraballo manejaba Jacinto González, el cual estaba algo embriagado, perdiendo por esa causa el control del timón, yéndose el carro a estrellar con un árbol.

Lage, gravemente herido, fué internado en la Quinta de Dependientes, donde falleció al día siguiente.

LOS LADRONES ENTRARON EN UNA CASA DESOCUPADA

Norberto Linares, vecino de 23 número 12, participó a la policía que sorprendió a tres sujetos desconocidos, cuando salían de los altos de su residencia, donde vive Juan Balaguer, quien se encuentra ausente.

Al practicar un registro advirtió que la puerta estaba violentada e ignoraba si los ladrones sustrajeron objeto alguno.

Crónica Habanera

EN SUS DIAS

Celebra su santo en la fecha del día, la linda jovencita Gloria Barraqué y Mayó, quien con tal motivo se ha de ver muy felicitada.

SABADO DE GLORIA

Está de días en la fecha de hoy un grupo numerosísimo de damas de la sociedad habanera que llevan el nombre de Gloria.

Gloria Mayoz, la bella y distinguida señora del doctor Joaquín M. Barraqué.

Gloria Ruiz Herrera, bella esposa del distinguido joven Néstor de Cárdenas y Herrera.

Una distinguida señora que se encuentra de temporada en Europa: Gloria Erdman, esposa del conocido caballero Pancho Juarrero y Glorita, gentil señorita hija de ambos.

Gloria Ariosa, gentil esposa del doctor Enrique Almagro, Magistrado de la Audiencia de la Habana, y su hija Gloria.

La bella señora Gloria Montalvo, esposa del doctor José A. García Ordóñez.

La joven señora Gloria Sánchez Galarraga.

Gloria León de Alegría.

Gloria Gómez Mena, la joven señora de Ruano.

Gloria Castellá de Barrios, Gloria de los Santos de Ascanio, Gloria Colazo de Perret.

Gloria Ricart de Martínez.

Gloria Perdomo viuda de Morales.

Gloria González viuda de Barraqué y su hija Vicentica Barraqué de Estanillo.

Gloria Pemberton, la bella esposa del conocido arquitecto Evelio Govantes.

Gloria Moya de Jiménez.

Gloria Rescalvo de Estefani, Gloria Ayala de Comellas.

Gloria Zúñiga de Salmon, Gloria Elosegui de Japón.

Gloria Montero de Menacho y su linda hija Gloria, quienes pasarán su día fuera de la ciudad.

Gloria Vergara, la esposa del señor Ramón Larrea.

Gloria Fernández Cobos, gentil esposa del compañero Osvaldo Valdés de la Paz, Secretario de la Junta de Educación.

Gloria Villalón de Guerrero, Gloria Gispert de Fonseca, Gloria Marill de Ansley, Gloria Montaño de Roselló.

Gloria Aragón, esposa del estimado compañero Ramón Roldán, del periódico «Información».

Gloria Josefa Suárez, esposa del señor Ricardo Vidal, Canciller del Consulado de Cuba en New York.

Gloria Canales; Gloria Díaz de la Vega; Gloria Freire de Moreno; Gloria Ramírez Molina viuda de Alfonso.

Gloria Simoni, la gentil esposa del gran ajedrecista José Raúl Capablanca.

Gloria de las Cuevas; Gloria Pando de Varona; Gloria Martínez de Izaguirre; Gloria María Torres de Estrada; Gloria Mier de Morata.

Gloria García, la gentil esposa del señor Arturo R. de Carricarte, distinguido compañero, quien no recibirá.

Gloria Cabrera de Cancio; Gloria Izquierdo de Du Bouchet; Gloria Vázquez de Albadie; Gloria Loredo; Gloria Cidre de Fernández Santana; Gloria Ruiz de Sánchez.

Gloria Granados, esposa del doctor Evelio Rodríguez Lendián, Presidente del Ateneo de la Habana.

Gloria del Río, distinguida esposa del conocido comerciante Francisco Tammames.

Gloria Fernández Marty y la bella señora del doctor Osvaldo Cabrera Macías.

Y la culta educadora Gloria Ayo.

Entre las señoritas un distinguido grupo de jóvenes bellas y bonitas.

Gloria Mendoza y Goicoechea.

Gloria Mendizábal y Montalvo, prometida del joven arquitecto Victor Morales y de Cárdenas.

Gloria González Veranes y Castillo.

Gloria Falcón y Rodríguez, que cursa sus estudios en los Estados Unidos.

Gloria Rosainz y Piñera, que pasará su día en el campo.

Gloria Solís y Alonso.

Alma Jiménez.

Gloria Rodríguez Franca.

Gloria López Marco.

Gloria Jaime; Gloria Andreu; Gloria Gaitán; Gloria Rodríguez Bravo; Gloria Camaraza.

Gloria Montoto.

Gloria Jané y Seaman.

Glorita Canals; Gloria Calleja; Gloria Correa; Gloria Vernezobre; Gloria Pérez Marquetti.

Gloria Cervera.

Gloria María López; Silvia Gloria Duval; Gloria Ibarra; Gloria San Pelayo; Gloria Pérez Ricart; Gloria Bellido de Luna; Gloria Demestre; Gloria Castellanos.

Gloria Herrera.

Gloria Felipe; Gloria Menéndez Armenteros; Gloria Pérez de los Reyes; Glorai Barrié y Gloria de la Vega.

Gloria Ausa.

Gloria Rodríguez y Rodríguez.

Armantina Fernández; Gloria Martínez; Gloria de los Angeles Morales Milanés; Gloria Ledo; Gloria Valdés Raymundo.

La doctora Gloria Ferrer Sotolongo.

Gloria Fernández de Velasco.

Gloria Subil y Piedra.

Gloria de Cárdenas, ausente en París.

Gloria Carr y Rencurrell y Gloria Bustindui.

La doctora Gloria Díaz Capote.

Gloria León Expósito.

GLORIA GUIRAL

La bella señorita Gloria Guiral y Prieto, celebra en el día de hoy su onomástico. Con este motivo recibirá las felicitaciones de sus numerosas amistades.

LA BODA DEL DIA

Está señalada para las doce del día en la Iglesia Parroquial del Vedado una ceremonia elegante, de grandes simpatías.

Lila Forcade y Pedro, gentil señorita de la sociedad habanera, contraerá matrimonio con el doctor Ricardo Morán y Castro, joven y distinguido abogado.

El adorno floral del templo bautizado con el nombre de «Bois d Amour», así como el ramo de la novia, serán obras de gran belleza del renombrado jardín de los hermanos Armand.

La boda Forcade-Morán, constituirá un acontecimiento social que describiremos en nuestra crónica de mañana.

SEÑORA, SU CUTIS SUFRE con los depilatorios nocivos

Aplíquese un poquito de esta crema francesa y...

RAZVITE
79, Champs-Elysees PARIS

afeítese en 1 Minuto sin brocha, sin jabón su cutis quedará suave y perfumado.

Tubo: $0.35

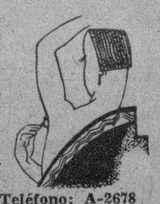

La Habana. Apartado 675 — Teléfono: A-2678

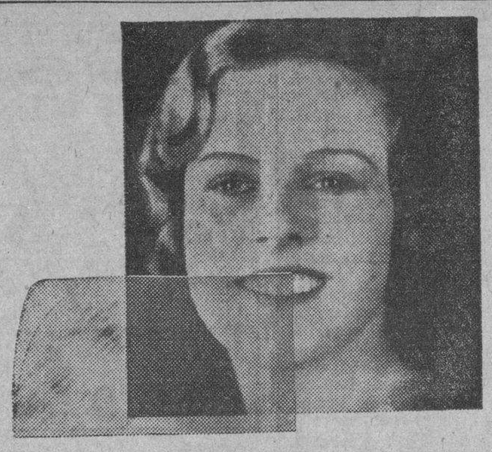

Elimine la Película de sus dientes evite la caries

La película es el enemigo de los dientes — es una de las principales causas de la caries. Combátala con este dentífrico especial para eliminarla.

SI Ud. dejase pasar solamente un día sin limpiar sus dientes, se formaría sobre ellos una capa que ocultaría su brillo natural. Sus dientes perderían su brillo y atractivo. Ud. podría ver esta fea capa al mirarse en el espejo o sentirla con pasar la lengua sobre sus dientes.

El nuevo material de limpieza y pulimento contenido en el dentífrico Pepsodent elimina la película y revela el esmalte limpio de sus dientes. Además de quitar esta capa opaca, Pepsodent pulimenta sus dientes dándoles un brillo relumbrante. Desempeña estas dos funciones en forma perfectamente inofensiva porque su material para limpiar y pulir es suave—sí, dos veces más suave que los agentes pulidores comúnmente usados en los dentífricos. Empiece Ud. a usar Pepsodent hoy mismo.

Pepsodent

Limpie sus dientes con Pepsodent dos veces al día— vea a su dentista a lo menos dos veces al año

NACIMIENTO

La joven y bella señora Nena Guedes, esposa del señor Paco González del Valle, ha tenido un precioso niño en el día de ayer.

El recién nacido, primogénito de los distinguidos esposos, ha venido al mundo con la mayor felicidad.

El matrimonio González del Valle está recibiendo numerosas felicitaciones.

COUNTRY CLUB

En su bellísima terraza, celebrará mañana el Country Club, la aristocrática sociedad, su correspondiente té dominical.

Dichos tés se celebrarán de mañana en adelante todos los domingos de seis y media de la tarde a ocho y media de la noche.

La fiesta de mañana, que estará amenizada por la Orquesta Fortún, ha de verse favorecida por un distinguido grupo de la sociedad habanera.

RADIO Y ELECTRICIDAD

TRASMISIONES PARA HOY

ESTACION C MW
590 Kilociclos

7.30 a. m. DIARIO hablado
10.30 a. m. Charla infantil
11 a. m. Soprano y tenor
12 m. Orquesta y humorista.
1.00 p. m. DIARIO hablado
1.30 p. m. Canciones y recitados
2.00 p. m. Economía doméstica
3.00 p. m. Charla sobre bridge
4.00 p. m. Orquesta típica
5.00 p. m. Audiciones dedicadas a escolares y maestros
6.00 p. m. DIARIO hablado
7.00 p. m. Bailables
8.00 p. m. Receso
9.00 p. m. Música variada
10.00 p. m. Soprano y tenor, duos y solos con guitarra y piano.
11.00 p. m. Buenas noches

ESTACION C M C Y
1320 Kilociclos

7.00 p. m. Charla deportiva
8.30 p. m. Media hora con los grandes maestros del piano.
9 p. m. Pasos de comedia: Sabottage y San Juan y San Pedro.

ESTACION C M A F
680 Kilociclos

6.30 Música variada
7.45 Cantos populares
8 Un poco mejor que lo mejor
8.30 De la Habana a la puerta de oro.
8.45 Programa armónico
9.30 Melodías cubanas.
10 p. m. Síncopa de la IBC
11 p. m. Buenas noches y hasta mañana.

ESTACION C M C B
1070 Kilociclos

1 Tema Lady of Spain
2 Condénala Señor, J. del Moral, tenor y piano.
3 En el cañaveral, C. Delfín, soprano y piano.
4 Recitación.
5 Laura, E. Lecuona ,tenor y piano.
6 País Azul, L. del Moral, soprano y piano.
7 Solo de piano.
8 ¿Porque? J. del Moral, dúo tenor y mezzo soprano.
9 El batey, Lecuona, soprano y piano.
10 Recitación.
11 En Venecia, A. Guerra, tenor y piano.
12 Tus ojos azules. Lecuona, soprano y mezzo.
13 Recitación
14 Jeannine, Shilkret, tenor y piano.
15 Tema Lady of Spain.

ESTACION C M B S
780 Kilociclos

11 a. m. Canciones
3.30 p. m. Piano.
3.45 p. m. Economía Doméstica
4 p. m. Vanuardista
5.00 p. m. Divulgación artística

ESTACION C M B Z
1010 Kilociclos

6 p. m. Soprano
8 p. m. Música variada

HECHA LA AUTOPSIA AL NIÑO MUERTO POR LA EXPLOSION DE UNA BOMBA

En la mañana de ayer los doctores Muñiz y Polanco, llevaron a cabo en el Necrocomio, la autopsia del cadáver del niño Manuel Montañez López, que fué víctima de una bomba que hizo explosión en San Rafael y Mazón.

El cadáver presentaba una herida incisa como de siete centímetros en la región glútea izquierda y otra en la femoral posterior, habiendo interesado todos los tejidos y produciendo una intensa hemorragia, al perforar los fragmentos de la metralla, la arteria.

ORQUIDEAS NEGRAS

Adelantan los preparativos para la fiesta bailable que con el título de «Orquídeas Negras» se celebrará el día veintisiete de mayo en los salones del antiguo palacio de Villalba.

Fiesta atractiva que estará rodeada de grandes alicientes, y donde actuarán los conjuntos femeninos, «Ensueño», «Loló Soldevilla» y el sexteto «Anacaona».

(Continúa en la página SIETE)

Fiestas de

JESUS NAZARENO

en Arroyo Arenas

Domingo 16 y Lunes 17 de Abril

TRENES ELECTRICOS

desde Estación Central hasta la misma Ermita

34 Minutos de Viaje Solamente

Salidas de Estación Central:

Domingo 16: Hasta El Cano — 2.05 3.05 3.35 4.05 4.35 5.05 6.05 6.35 p.m. Regresos de El Cano hasta 9.20 p.m.

Lunes 17: Hasta Arroyo Arenas — 7.35 8.05 8.35 9.05 9.35 a.m. - 1.35 2.05 2.35 3.05 3.35 4.05 4.35 6.05 7.05 y 8.05 p.m. Regresos de Arroyo Arenas hasta 9.23 p.m.

COMBINACIONES en Naranjito con trenes de la línea de Rincón; en Luyanó con trenes de la línea de Guines y en Marianao H.C. con trenes de Galiano y Zanja.

PASAJES DE IDA Y VUELTA REBAJADOS
Desde Estación Central,
Luyanó y Víbora . . . . 20 cts
" Naranjito. . . . . 15 "
" Marianao y Lisa. . . . . 10 "

LA VIA MAS DIRECTA, RAPIDA Y COMODA *para concurrir a estas Fiestas*

FERROCARRILES UNIDOS DE LA HABANA

SUS SEGUROS SERVIDORES

ABRIL 15

Sábado de Gloria

¡Aleluya! La alegría vuelve a reinar en los corazones cristianos al lanzarse al vuelo las campanas para anunciar la fausta nueva....

Las Glorias celebran su santo y obsequian a sus amistades con lo mejor y más exquisito que el buen gusto les dicta, que en este caso son **nuestros helados** hechos de ingredientes selectos, escrupulosamente preparados y puestos en su casa a la hora oportuna.

También es un gesto simpático obsequiar con

Kid o Bi-Yí

los sabrosos preparados de leche pasteurizada e inmejorable chocolate cubano, que por su sabor y valor alimenticio constituyen las delicias de la gente menuda..... y de las personas mayores.

Dénos su orden —con anticipación de un día si le es posible— por los siguientes teléfonos:

X-2457
X-2458
X-2459.

COMPAÑIA LECHERA DE CUBA, S. A.
Concha — Habana

M.E.C.D. 2016

ESCENARIO Y PANTALLA

MARK WOLLNER

CUANDO Raúl Maestri nos invitó a una audición privada del joven violinista Mark Wollner en la Legación Alemana, aprovechó la coyuntura (cosa natural en un economista) para hablarnos del ambiente cordial, acogedor, antiprotocolario diríamos, que se respira en esta casa. No era una simple fórmula y menos un señuelo. A Maestri le gusta hablar más de Alemania y de los alemanes, pura y simplemente, que de los saberes y las virtudes específicos de ese pueblo. Generalmente se habla de la «ciencia alemana», de la «filosofía alemana», de la «cultura alemana» como de entidades abstractas y autónomas, perfectamente separables del fuerte núcleo vital que las ha hecho posibles. Un punto de vista así nos parece deshumanizado. Alemania y los alemanes es un tema previo a aquéllos y mucho más interesante. Maestri, que es «hombre de hombres» antes que «hombre de letras» —o «de ciencias'—prefiere conversar de lo que «sintió» en Alemania que de lo que «aprendió» en ella, con haber aprendido mucho.

Y en efecto, como nos había insinuado el autor de «El latifundismo», la Legación Alemana es más el hogar acogedor del señor y la señora Erythropel que la sede oficial y burocrática de una misión extranjera. ¿Es esto un elogio desde el punto de vista de la diplomacia? Lo es desde nuestro punto de vista. Y es, sobre todo—y ello es lo que más importa—, la constatación objetiva de un hecho.

Pero hablemos ya del violinista Mark Wollner. Es un hombre joven, expansivo, nervioso, dotado de una pintoresca locuacidad trilingüe. En su chala mezcla el alemán, el español y el inglés, como para no hacerse entender del todo ni por alemanes ni por españoles ni por ingleses. Aunque germano de nacimiento y de espíritu, su escuela de violín es francesa, aprendida de Jacques Thibaud, el gran maestro de París.

Se nos da a conocer con una obra de prueba: «Tema y variaciones», de Bach. Por su texto original exigen estas páginas una interpretación severa y cuadrada, pero no exenta de aquella apasionada expresividad que el músico de Eisenach dejó siempre en el pentágrama. Por las cadencias añadidas «ad usum virtuosi»—e inadecuadas casi siempre al espíritu de la obra—demandan un mecanismo consumado. De lo uno y de lo otro dió muestras el artista. Su fogosidad juvenil, presente en el arco generoso, urgido de impaciencias expresivas, se contrapesa con una técnica austera y sabia. Calidad y calidez de sonidad, sentido rítmico, afinación, nitidez y don comunicativo observamos en esta versión de Bach que nos bastó para convencernos de que nos hallábamos ante un violinista de cualidades nada comunes.

Dos composiciones de Wieniawsky sobre temas del «folk-lore» ruso, y un «negro-spiritual song», arreglado para violín por el propio Wollner, completaron la breve audición. Nos interesó muy especialmente esta última página, expresada con hondo sentimiento, pero sin perjuicio de la línea elegante que el artista acusa en todas sus interpretaciones.

Willner, aunque joven, tiene ya una brillante ejecutoria. Ha dado conciertos en París, en Berlín y últimamente en Nueva York. Sería muy de desear que se presentase también ante nuestro público. Nuestras organizaciones musicales tienen la palabra.

BERTA SINGERMAN EN LA ARENA

HACE algunos años cuando Berta Singerman estuvo por primera vez en La Habana, un grupo de amigos nos fuimos con la artista al «stadium» de la Universidad. Era una hora cualquiera de la noche, después de las doce. Todos teníamos un poco el aspecto de lunáticos. Ibamos, sin embargo, tras una experiencia que era, a la vez, artística y acústica. Berta Singerman quería demostrarnos la eficacia de su arte en un espacio vasto, al aire libre. Y en efecto, su voz grabo emociones nuevas, matices inéditos, evocaciones desconocidas, en el silencio azuloso de una noche que había salido de domingo aunque no lo dijese el calendario.

Ahora la recitadora argentina anuncia para mañana una audición poética en la Arena «Cristal». Se suscitaron algunas dudas sobre si su voz es o no capaz de ser oída indistintamente en un gran campo al aire libre. Para desvanecerlas, Berta Singerman hizo una prueba ayer ante un grupo de periodistas, poetas, artistas, etc. No pudimos nosotros incorporarnos a esta caravana, algo menos lunática que la anterior. Por otra parte, hubiera sido repetir una experiencia conocida.

Apelamos, pues, a nuestro testimonio de hace años para afirmar el arte «plenairista» de Berta Singerman. Su voz es colmadora de espacio. Su gesto ilumina lejanías. Por eso ha podido actuar en México en una plaza de toros, ante un auditorio de miles de personas.

Berta Singerman en la Arena «Cristal'. Es decir: la lírica inscripta en el deporte, como quiere, con toda sanidad, la nueva estética. El mensaje del poeta en la pista del jugador de «football», cimno del corazón de las multitudes.

Sólo será necesario, para integrar el espectáculo, que en vez de aplausos suenen «cheer». «Cheers» por ese «goal» magnífico que es cada acierto interpretativo de Berta Singerman.

Francisco ICHASO

NOTAS

DEBUT DE FERNANDO SOLER EN EL «CAMPOAMOR»

Todo está dispuesto para el gran acontecimiento artístico de esta noche, el debut en Campoamor, de la gran Compañía Moderna de dramas y comedias de la que es primer actor y director Fernando Soler.

No quisiéramos adelantar juicios acerca de los méritos de Soler, porque estimamos que ello restaría parte de la gratísima sorpresa que esta noche les aguarda, pero de todos modos diremos que Soler es un actor que, por su forma de trabajo, por el concepto que tiene del arte y por sus dotes naturales, no admite comparación con ningún otro artista. El tiene su personalidad definida y destacada y de ellos es buena prueba que escoge como obra de presentación «El amigo Teddy», en la que, positivamente, Vilches alcanza uno de sus más legítimos triunfos.

Pero, es lo que Soler dice, él hace un Teddy totamente distinto al de Vilches y, por tanto, no le preocupan las comparaciones. Factor decisivo para el éxito de la temporada que hoy se inicia en Campoamor, es la homogeneidad en el conjunto del que es primera figura femenina Sagra del Río, guapa mujer y excelente actriz.

Los precios señalados son de situación y a base de 60 centavos la luneta numerada, 40 la preferencia sin numerar y quince centavos la tertulia.

«El Amigo Teddy» se repite mañana a las 3, a las 5.30 y a las 9.15 y a los mismos precios.

DEBUT DE LA COMPAÑIA DE ZARZUELA ESPAÑOLA EN EL «PAYRET»

Para esta noche ha sido fijado el debut de la gran compañía de Zarzuela Española, que bajo la dirección de los maestros Jesús Pallás y Enrique Giusti, se presentará ante nuestro público. En ella figuran artistas de reconocido mérito artístico como lo son: Paquita Alfonso, la aplaudida tiple cómica bien conocida del público habanero; Teresita Silva, tiple cantante de exquisita voz; Natalia Gentil, aplaudida tiple cómica; la característica Rosa Blanch, así como el conjunto de actores como Eduardo Gómez, Pedrín Fernández, Antonio Segarra, Carlos Alba Alvaro Suárez, Andrés P. Ledo, etc., etc.

La empresa del «Payret» ha escogido para el debut dos obras de las más aplaudidas y deseadas del público: «Bohemios» y «La cara del ministro» en ambas toma parte toda la compañía bajo la experta dirección de José Ortiz de Zárate.

Los precios fijados para la temporada son a base de Sesenta centavos la luneta, cuarenta la butaca y treinta la tertulia.

Para mañana domingo, en la matinée habrá un escogido programa y para la función de la noche se anuncia el debut de Ortiz de Zárate, con la zarzuela en dos actos, de Reoyo, Luca de Tena y Guerrero «El huesped del Sevillano».

Las localidades están a la venta en la contaduría del «Payret' y pueden reservarse por el teléfono A-7157

NUEVO PROGRAMA EN EL NACIONAL. 20 Y 10 CTS. LUNETA

No falte hoy al «Nacional». Todos los números de variedades son nuevos, tanto las canciones de Consuelo y Salvador Quirós y las de María Vinder, como los cuadros de conjunto. Entre éstos sobresalen «Yo quiero ser torero». La música española actualmente en boga en España, escenificada por Carmita Ortiz y Elia de Granados, y «La fiesta mexicana», en la cual actúa toda la compañía en un cuadro pleno de vida, animación y colorido. Richard y Carmita Ortiz estrenan la tercera edición de «Cuba y España», un poutpourri que hará época en la Habana, y Rodolfo Yanguas, que no se queda atrás, hará chistosos cuentos y comentarios.

En la pantalla se exhiben: «Frankestein», con Boris Karloff y «Una cita con la muerte», por Robert Armstrong y Lila Lee. «The Theatrical Ten Cents» prepara para mañana una formidable matinée con grandes sorpresas para los niños y Tom Mix a caballo.

Todo esto por 20 y 10 centavos luneta y 5 centavos en galería.

BANCO PASTOR
CASA FUNDADA EN 1776
CAPITAL SUSCRITO .... Ptas. 17.000.000.00
ID. DESEMBOLSADO .... » 11.000.000.00
FONDO DE RESERVA .... » 6.000.000.00
ID. PARA FLUCTUACION DE VALORES » 8.073.530.47
Casa Central: LA CORUÑA
SUCURSALES: Barco de Valdeorras, Caldas de Reyes, Carballino, Carballo, Cedeira, Chantada, El Ferrol, Fonsagrada, La Estrada, Lugo, Marín, Mellid, Mondoñedo, Monforte, Mugía, Noya, Ordenes, Orense, Padrón, Pontevedra, Puebla del Caramiñal, Puenteareas, Puentedeume, Ribadavia, Ribadeo, Rua-Petín, Santa Marta de Ortigueira, Sarria, Tuy, Verín, Vigo, Villalba, Vimianzo y Vivero.
CUENTAS CORRIENTES A LA VISTA Y A PLAZO
(con o sin libreta).
CAJA DE AHORROS.
CAMARA ACORAZADA DE ALQUILER
REALIZA TODA CLASE DE OPERACIONES DE BANCA, BOLSA Y CAMBIO EN ESPAÑA Y EXTRANJERO
DEPOSITO DE VALORES. - COBRO DE CUPONES

FAUSTO HOY 3½ a 11½ 30-40
QUE HARIA UD. CON UN MILLON?
15 ESTRELLAS
6 DIRECTORES
con GARY COOPER, GEORGE RAFT, WYNNE GIBSON, CHARLES LAUGHTON, JACK OAKIE, FRANCES DEE, CHARLIE RUGGLES, ALISON SKIPWORTH, W. C. FIELDS, MARY BOLAND, ROSCOE KARNS, MAY ROBSON, GENE RAYMOND, LUCIEN LITTLEFIELD, RICHARD BENNETT
A Paramount Picture
Es una original película PARAMOUNT
SI YO TUVIERA UN MILLON

SOCIEDADES CUBANAS

«ORQUIDEAS NEGRAS»

Suntuosa fiesta.

Fiesta bailable.

Que ha logrado despertar el interés de nuestra sociedad.

He de referirme al regio baile de sala, que bajo la poética denominación de «Orquideas Negras» tendrá lugar la noche del sábado día 27 de Mayo, en todos los salones del antiguo Palacio de Villalba, que presentará esa noche, un artístico decorado floral.

Una fiesta atrayente.

Una primicia en su clase.

Será la primera vez, en la historia social de nuestra ciudad, que amenizan el programa de los bailables tres conjuntos musicales femeninos. Y ellos son, nada menos que la popular orquesta Típica, «Loló Soldevila» el renombrado jazz-band «Ensueño» y el magnífico Septeto «Anacaona».

Como digno de mención, he de manifestar a mis lectores, que —además— en esta simpática fiesta, hará su presentación la famosa orquesta Típica-Argentina, Eduardo Bianco (El Mago de los Tangos).

EN LA TROPICAL

Mañana domingo.

Se llevará a efecto el suntuoso festival-bailable, que a beneficio de sus fondos de beneficencia, ha dispuesto la prestigiosa Asociación de Dependientes de Restaurants y Hoteles, en todos los jardines de «La Tropical».

Los señores que deseen separar algún merendero, deben hacerlo por el teléfono A-1567. Prado 123.

Antonio María Romeu, «El mago de las teclas» alternará con la renombrada orquesta de los Hermanos Palau y el popular Septeto Nacional, el Quinteto Barcalés y otros, encargados de ejecutar el extenso programa de los bailables. A no dudarlo, esté simpático festival tardeño, resultará de lo más animado, dado el entusiasmo que se advierte para el mismo.

LA FIESTA DE ESTA NOCHE

Muy brillante.

Promete resultar así la dispuesta por la entusiasta Directiva de la Unión de Dependientes de Víveres al Detalle, en honor de su lindo Comité de Damas.

Se celebrará, como ya he anunciado en notas anteriores, en su sede social de la calle de Amistad 154, altos. Amenizará el programa bailable, la orquesta «Montmartre» de Jiménez Rebollar y el gran Septeto «Cuba».

EN SAN FRANCISCO DE PAULA

Mañana domingo.

Una gran matinée.

Se llevará a efecto en la finca, «Las Piedras» existiendo verdadero entusiasmo para la misma.

Selectos bailables.

Serán interpretados por la orquesta jazz-band «Gelabert» y el magnífico Septeto «Segundo Nacional».

JUVENTUD DEPORTIVA LUYANO

Mañana en la noche.

Un grandioso baile.

Tendrá lugar en el local social de la Juventud Deportiva Luyanó, sito en Calzada de Güines 83. (Luyanó)

La parte bailable estará a cargo de la renombrada orquesta de Neno González y su famosa cantante Paulina Alvarez, alternando con un popular Septeto.

LICEO DE ARROYO ARENAS

Grandes fiestas.

En honor de Jesús Nazareno.

Se llevarán a efecto en los elegantes salones del Liceo de Arroyo Arenas.

Neno González.

Y su cantante.

Alternando con el magnífico Septeto «Jóvenes del Cayo» harán las delicias de los asistentes a Arroyo Arenas, durante los días 16 y 17.

DEL CLUB DE FERRETEROS

Campeonato de Dominó.

Organizado por la prestigiosa Sociedad de Ferreteros, que tan dignamente preside nuestro dilecto amigo, el señor Gaspar Calvo.

Abiertas ya las inscripciones.

Desde hoy, día 15.

Todos los asociados del Club, que deseen participar en este Campeonato de Dominó, deben inscribirse en la Secretaría de 8 a 10 de la noche, o por el teléfono A-9815.

Preparativos para una gran fiesta, se vienen haciendo por la entusiasta Sección de Fiestas de Club.

Daré muy pronto, amplios detalles.

Manuel A. CALVO.

«LA DAMA DE LAS CAMELIAS» Y «MANCHA QUE LIMPIA», EN «LA COMEDIA»

Esta tarde reanuda su temporada la compañía Guerrero-Mendoza.

Las dos obras escogidas para hoy son las siguientes: «La dama de las camelias», el emocionante drama de Alejandro Dumas (hijo), que irá en la tanda elegante de las 5 y 30, y el intenso drama de Echegaray «Mancha que limpia», que subirá a escena en la función nocturna.

Para mañana domingo la empresa ha dispuesto tres funciones con tres programas distintos e interesantísimos. Ellos son: el drama «De muy buena familia», que será representado en la matinée; la comedia de los Quintero «Mariquilla Terremoto», que irá en la tanda elegante, y «La dama de las camelias», que va a escena en la función nocturna.

Para dichas funciones rigen los precios de costumbre a base de cincuenta centavos la luneta y cuarenta la butaca.

Todo está dispuesto para la gran fiesta de la poesía que tendrá lugar el domingo a las 9 y 30 de la noche en la arena «Cerveza Cristal» de Infanta y Pedroso, en donde la recitadora argentina Berta Singerman, por primera vez en Cuba, dará una audición al aire libre.

Todo está debidamente acondicionado y la referida arena será iluminada para esta fiesta de arte. Ayer Berta Singerman ofreció una audición privada a la prensa y a un grupo de familias a fin de corregir cualquier defecto que pudiera notarse, en cuanto a las condiciones acústicas del lugar, comprobándose que a la eximia artista se le oye con perfección desde cualquier localidad que se ocupe.

El programa de esta recitación es extraordinario.

Las localidades se encuentran a la venta en la arena «Cerveza Cristal» y pueden reservarse por los teléfonos M-3380 y M-4181, y también en la contaduría del teatro «Principal», teléfono A-6737.

«EL REY DE LA PLATA», EN EL «ENCANTO»

¿Puede un hombre pedirle a una mujer que comparta con él sus años de lucha y luego gozar contra de la prosperidad y la fortuna? Vean lo que ocurre en el drama maravilloso de la Warner Bros titulado «El rey de la plata», en que un hombre quiso practicar esa absurda ley del embudo.

El coloso actor Edward G. Robinson aumenta con esta película su gran popularidad, secundado espléndidamente por la bella artista Bebe Daniels.

Mañana a las 10.15 tanda infantil con programa especial para niños y presentación en el escenario del clown Manolín y la encantadora cantante de ocho años Mery Binder. Estas tandas que hacen la delicia de la chiquillería, sólo cuesta 20 centavos la entrada para mayores y niños.

El lunes la lujosa producción «La consentida», que tiene como principal intérprete a Carole Lombard, una de las mujeres más elegantes de Hollywood y el apuesto actor Lyle Talbot. Las hijas mimadas de los ricos maldicen a veces su dinero, porque en la vida real a veces es imposible hacer lo que hizo «La consentida», cuando renunció a su fortuna para unirse con un hombre que la hacía olvidar lujos y frivolidades en el deleite de un amor.

El jueves «Carne», gran película Metro con Wallace Beery, Karen Morley y Ricardo Cortez.

«FAUSTO»: EXITO DE «SI YO TUVIERA UN MILLON»

Más que una película, es un documento humano este maravilloso cinedrama titulado «Si yo tuviera un millón», que desde el jueves se exhibe en el teatro «Fausto» con éxito.

El corazón humano, sin vestiduras ni falsos ropajes, con sus egoísmos y sus deseos, con sus miserias y su sed de oro que lo endurece y pervierte nos muestra de manera profunda esta película, que es una insuperable interpretación de Gary Cooper, George Raft, Wyne Gibson, Frances Dee, hasta quince estrellas más, que seleccionó la «Paramount» para filmar este bello drama.

«Si yo tuviera un millón» se exhibirá en todos los turnos, desde las tres y treinta de la tarde, con noticiero, cartón y una variedad.

Precios: 30 centavos hasta las 4 de la tarde y 40 centavos después. Niños 20 centavos.

Mañana domingo, gran matinée a la una, con tres estrenos: «Si yo tuviera un millón», «En la edad del consentimiento» y «Volviendo a la realidad».

Y el lunes, estreno de la superproducción Fox «6 horas de vida», con Warner Baxter, Lilian Jordan y John Boles.

TANDA ELEGANTE EXTRAORDINARIA EN EL «MARTI»

Una tanda elegante extraordinaria a las 5 y 30, se celebrará hoy en el teatro «Martí». En la primera parte del programa se llevará a escena la interesante comedia revista de Carlos Robreño, música de Rodrigo Prats, titulada «Las pepillas» y en la segunda habrá un acto de variedades «Mosaicos Martí» con el atractivo de que toman parte la pareja de bailes internacionales «Ferrer y Rosina», la soprano cubana María del Carmen Ruiz, Federico Piñero, el simpático «gallego», y Alberto Garrido, el popular negrito.

Por la noche, a las 8 y 45, va a escena «Cecilia Valdés».

Y en la segunda tanda, a las 10 y 30, nuevamente «Las pepillas».

Tanto para la tanda elegante como para las funciones nocturnas, los precios siempre a base de 30 centavos luneta, 20 la butaca y 10 la tertulia.

El martes estreno de la zarzuela cubana «El patio de los tulipanes».

Y para el día 2 de mayo, función de homenaje a beneficio del gallego de «Martí», Federico Piñero.

GACETILLAS

NEPTUNO.—Canción de oriente y el Conjunto Ideal.

Programa especial en Neptuno, a las 2; 3.30 y 9.30, se estrena «Canción del Oriente», producción Metro, por Ramón Novarro y Helen Hayes, además revista instructiva y un cartón, a las 4 y a las 9.30, otro estreno de importancia: «En la edad del consentimiento», por Eric Linden y John Cronwell, haciendo su primera presentación en los intermedios de las 5.30 y 9.30, el «Conjunto Ideal», o guitarristas cantantes, única agrupación de trovadores que ejecutarán canciones, tangos, congos, sones y pregones.

Mañana en la matinee actuará el «Conjunto Ideal».

REGINA.—Adiós a las armas.

A la una en punto empieza la matinée de hoy, con Revista, Comedia, Cartón, «Adiós a las Armas», de Helen Hayes y Gary Cooper y Adolphe Menjou. Además completa el programa la linda película de Claudet Colbert «La Confidente».

Precios: 10 centavos damas y niños hasta las 7.30 y 20 mayores después.

Mañana: Matinée a la una, con revistas, comedias, cartones, episodio 8 de «Misterio de la Selva», «Adiós a las Armas», «A la Brava», por Tom Mix y «El Más Audaz», de Kay Francis. Viernes 21: «Torero a la Fuerza», de Eddie Cantor.

TRIANON.—La canción de oriente.

En la tanda de las 4: Revista sonora, «Héroes de Tachuela», por Stan Laurel y Oliver Hardy, «El Mercader», por el ratón Miquito, y la interesante producción Metro, interpretada por Ramón Novarro y Helen Hayes, titulada «La Canción de Oriente».

A las 8.30: «Héroes de Tachuela», por Stan Laurel y Hardy.

En la de 9.45: «La Canción de Oriente», magnífica cinta de la Metro. Mañana, en la matinée de la una «Audacia», por Tom Mix; «La Edad del Consentimiento», por Eric Linder; revista, «El Mercader», por el Ratón Miquito y «Los Conquistadores», por Richard Dix y Ann Harding.

RIVIERA.—Mujeres de fuego.

En las tandas de las 5.15 y 9.45 se estrena la producción Warner interpretada por Warren William y Joan Blondell titulada «Mujeres de Fuego», revista y variedad. A las 8.15, estreno «El Hombre 13» por Charles Bickford. Mañana domingo en la matinée de la 1.15: «Mujeres de Fuego», «El Hombre 13», «Nadando en Seco» por Joe E. Brown; «Héroes del Progreso», Revista, comedia y cartón. En tandas elegantes «Mujeres de Fuego».

El martes: «Kongo», por Walter Huston y Lupe Velez.

El miércoles «Hubo que casarlos», por Slim Summerville.

El jueves: «Parque Central», por Joan Blondell, y el 21 y 22: «Prosperidad», por Marie Dresler.

RIALTO.—Adiós a las armas.

A la una y media en punto dará comienzo «Rialto» a una gran matinée con revista, comedia, cartón, «Adiós a las Armas», de Helen Hayes y Gary Cooper y Adolphe Menjou, y la linda película de Claudet Colbert titulada «La Confidente».

Precios: 20 centavos luneta y preferencia a todas horas.

Mañana: Matinée a la una y media, revista, comedia, cartón, episodio 8 de «Misterio de la Selva», «Adiós a las Armas», «A la Brava», de Tom Mix, y «El más audaz», de Kay Francis y Frederic March. Viernes 21: «Torero a la Fuerza», de Eddie Cantor.

ACTUALIDADES.—Grandioso programa.

En la pantalla serán exhibidas hoy en este gran teatro de la calle Monserrate un programa interesante de películas y en escena grandes variedades por artistas conocidos. La super producción «El Hombre que Asesinó», en español, de grandes emociones e interés incalculable, por Rosita Moreno. Maravillosa joya «Náufragos del Amor», de argumento interesante por Kay Francis. En la escena la reaparición de la simpática y aplaudida pareja de baile Berta y Silvio. La sugestiva Pilar Muñoz, Rosita Tudela y E. Núñez «El Sevillanito» que tantos aplausos vienen conquistando.

WILSON.—Canción de cuna.

Hoy 10 centavos. A todas horas: de 2 a 7 p.m. y de 6.30 a 11.30 p.m.

Programa extraordinario, con dos regios estrenos, comedia «Gigolos con faldas», el cartón «Toby en el Museo», y las super joyas, «Trece Mujeres», por Irene Dunne, Ricardo Cortez y Mary Duncan; y «Canción de Cuna», por Constance Bennet, Joel Mc.Crea y Paul Lukas.

A las 5 p.m. «Trece Mujeres» y «Canción de Cuna».

Por la noche, el mismo programa de la matinée.

Mañana: «Teresita», «La Mujer Pintada» y «El Dorado Oeste».

OLIMPIC—Programa extraordinario.

Grandes e interesantes las películas que hoy desfilarán por la pantalla de este concurrido cine de las familias. A las 5.15, linda comedia y variedad. La super excelsa film «Como tú me deseas», de Greta Garbo y Eric von Stroheim. A las 8.15, sublime cinta «Los de Abajo», de John Gilbert y Paul Lukas. A las 9.30 «Como tú me deseas» y presentación del notable dúo de canciones mexicanas y argentinas «Lupe y Carlos Spaventa», con un programa muy interesante. Domingo regia matinée dedicada a la gente menuda.

CUBA.—Canción de oriente.

Se estrena hoy en el «Cuba» la portentosa película interpretada por Ramón Novarro y Helen Hayes que se titula «Canción de Oriente». Va esta «film» en la matinée a la una y cuarto y función a las ocho y cuarto precedida de una revista sonora, el cartón «Amor entre insectos», la «Comedia «No hay que derrochar» y «Errores de Juventud», por Robert Young y Katherine Crawford.

En la tanda de las cinco: «Amor entre insectos», «Errores de Juventud» y «Canción de Oriente». Por la noche, el programa de la matinée.

Diez centavos por la tarde y diez las damas y veinte caballeros por la noche.

BERNDES.—Parque central.

Asegurado el éxito de hoy en este teatro de Marianao, por el monumental programa que anuncian sus carteleras para sus regulares tandas. Da comienzo con una comedia y revista de asuntos mundiales. La sensacional y emocionante super joya «Parque Central», algo muy notable. La soberbia y bien argumentada producción «Frágil como el cristal» por un conjunto de artistas. Mañana: un grandioso programa en matinée, tanda y noche.

VERDUN.—Colosales películas y variedades.

Muy interesantes las producciones que hoy anuncian los carteles de este gran Cine de las mayores comodidades, situado en la calle Consulado. Matinéee, tanda y noche, comedias y variedades. La estupenda producción de argumento muy interesante «En la edad del consentimiento», por Eric Linden y John Cronwell. La soberbia «film» «Mujer infiel», de Tallulah Bankhead y Robert Montgomery. Precios de costumbre. Mañana domingo, un programa sensacional con películas de valor incalculable.

VIVES—La mujer infiel y Justicia.

Hoy ha seleccionado esta empresa un colosal programa. En este cine encontrará el público las mayores comodidades y confort. Función de 5.30 y 8.30, una revista de asuntos mundiales. La sorprendente y bien argumentada joya «La Mujer Infiel», de Tallulah Bankhead. Maravillosa producción «Justicia», de Walter Huston. Domingo un estupendo programa en Matinée, tanda y noche.

UNIVERSAL.—La momia.

Este gran cine, dotado del mejor sonido de la Habana, con el valioso equipo Western Electric, ha combinado para hoy la exhibición de dos portentosas películas en sus tandas de 1 a 6 y de 6.15. Da comienzo con una linda comedia y revista de asuntos mundiales. La sensacional y emocionante super joya «La Momia», de Boris Karloff y Zita Johann. La divertidísima producción titulada «A la brava», por el célebre Tom Mix.

Mañana domingo, un extraordinario programa con grandes películas en todas sus tandas.

INGLATERRA.—Los misterios de la policía francesa.

Hoy 10 centavos a todas horas: de 2 a 6 p.m. y de 6 a 11.30 p.m.

Programa extraordinario, con dos estrenos; comenzando con a comedia «Rubias del Harem», el cartón «Toby el violinista» y las producciones «Víctimas del Divorcio o la Sonata del Loco», por John Barrymore, Katherine Hepburn y Billie Burke; y «Los Misterios de la Policía Francesa», sensacional y emocionante «film» por Gwilli Endre y G. Ratoff.

A las 5 p.m. «Víctimas del Divorcio» y «Los Misterios de la Policía Francesa».

Por la noche, el mismo programa de la matinée.

Mañana: «Teresita»; «La Mujer Pintada», y «El Dorado Oeste».

MAXIM.—Adiós a las armas.

Presenta hoy en sus turnos de 5.15 y función corrida desde las 8.30 un grandioso programa. El estreno de la superjoya ADIOS A LAS ARMAS cuyos principales protagonistas son Gary Cooper, Adolph Menjou y Leila Hamms; la reprise de la deliciosa producción BAILANDO A CIEGAS, cuyos principales intérpretes son Miram Hopkins y Jakie Cakie. También se estrena el famoso cartón en colores JUGUETES DE NAVIDAD.—Precios: tanda 10 centavos. Noche: Mayores 15 y niños 10 centavos.

DIGESTION ASEGURADA
de todos los alimentos
ELIXIR DU Dr. MIALHE
Farmacia 8 rue Favart PARIS.
del Dr. MIALHE profesor en la Facultad de Medicina.
LAB-LACTO FERMENT MIALHE
DIGESTION
Especial de la LECHE

ENCANTO HOY 3½ - 11½
TIRANO DE UNA MUJER ESCLAVO DE OTRA... Cual de ellas le amaba mas
WARNER BROS presenta a EDWARD G. ROBINSON en "EL REY DE LA PLATA" -SILVER DOLAR- con Bebe DANIELS Aline MacMAHON

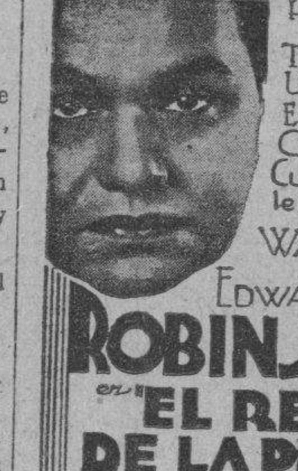

Viboreñas

SABADO DE GLORIA

En este hermoso día, por serlo de intensa alegría para el mundo católico, en este día de Gloria del Señor, del que todo se implora y se espera. El que todo lo decreta, ha de concedernos, al fin, una felicidad muy suspirada, y firmes creyentes a El nos encomendamos, y en el día de su Gloria esperamos devotos, constantes y confiamos...

Hoy celebran sus días las siguientes señoras, a las qu eme complazco en saludar:

La joven señora Gloria Ortiz de Guerra, amante esposa del querido amigo Agustín Guerra.

La elegante dama Gloria Díaz, esposa del doctor Eduardo Domínguez Mahony.

Gloria Martínez de Diago, Gloria Rodríguez de Alvarez Ríos, Gloria López de Pérez, Gloria Castañet de Granados, Gloria C. de Del Barrio, Gloria Grau de Roger, Gloria Güell de Sánchez.

Las jóvenes señoras Gloria Barreras de Flores y Gloria Recio de Menéndez.

Gloria Casanova de Muñoz, Gloria García de Segura, Gloria Campos de Zamora, Gloria Benítez de Alfonso, Gloria Núñez de Prieto, Gloria Hernández de Casas, Gloria de los Angeles Alfonso de Sanz.

Las siguientes señoritas:

La distinguida y gentil señorita Gloria Camarasa.

Gloria Mantecón, Gloria Castellar, Gloria Fernández Molina, Gloria Barnes, Gloria Tamargo, Gloria Valdés, Gloria Rojo, Gloria Villa, Gloria Domínguez, Gloria Colomé, Gloria Varela.

La distinguida, elegante y gentilísima amiga Gloria Mosquera, a la que siempre tengo el gusto de saludar en los recibos de mis fraternales amigos los distiguidos esposos López-Guasch, Ofelia y Baldomero Bienvenido.

La señorita Mosquera recibirá esta noche a sus amistades íntimas.

Gloria Pomares, a la que dedico mi más expresivo saludo.

Gloria Descamps, Gloria Lancha, Gloria Rodríguez Dou, Gloria Beltrán, Gloria Valdés Raimundo, Gloria Fernández, Gloria de Castro, Gloria del Monte, Gloria de Villavicencio, Gloria Vicente, Gloria Morales, Gloria Fernández, Gloria Castillo.

La bellísima sobrina Gloria González Veranes y del Castillo, amante hija de mis cariñosos primos María del Castillo y el Dr. Fernando González Veranes.

Por separado felicito, siendo mi felicitación muy expresiva, a la distinguida y bella figulina Gloria Gómez e Izaguirre, hija adorada de los esposos Izaguirre Gómez, y nieta del inolvidable caudillo el Generalísimo Máximo Gómez.

Con mi mayor afecto saludo a la bella prometida del querido amigo el joven floricultor Manolo Cofiño, la señorita Gloria López, adorada hija de los estimados esposos señora Celia Gárciga de López y el señor Segismundo López.

Mi felicitación a la hermosa Gloria de «Manolito» es con doble motivo, por encontrarse ya restablecida de una molesta dolencia, siendo mis deseos que pronto pueda ser testigo de la solemne ceremonia que por siempre los unirá.

Y cierro la anterior relación consignando un nombre de una Gloria poseedora de unos ojos verdes preciosos, la señorita Gloria Amada Zanabria, doblemente admirada por su delicada belleza y por su gran inteligencia, con la que obtuvo el título de doctora en pedagogía, y el de alumna laureada de la Universidad Nacional.

Muchas felicitaciones recibirá Gloria Amada, y tal vez entre ellas una más espiritual que todas.

Me falta por felicitar a una graciosa muñeca la niña Gloria País y Morell, en la que se cumple la ley de herencia, hija de la hermosa dama Josefina Morell y el bien querido doctor Constantino País Gutiérrez.

A todas deseo todas las felicidades terrenales.

SEÑORA OFELIA QUIÑONES DE DEL BOSQUE

A tan admirada amiga, inspirada poetisa, acuso recibo de su expresiva carta, diciéndole que para mayor seguridad puedo recibir su obra «Frente al Destino», en mi residencia 10 de Octubre número 543, avisándome por el teléfono I-4098.

Quedándole muy agradecido

BUENOS ALUMNOS

Por una omisión, que no fué mia, dejaron de aparecer en la extensa relación de alumnos de los queridos Hermanos Maristas, los nombres de los del Primer Año de Comercio que en los últimos exámenes ocuparon los primeros puestos.

René Herrera, Arístides Vasseur, Angel Rivero, Oscar Cartaya y Ernesto Bérriz.

Subsano dicha omisión, felicitando a estos simpáticos pinos nuevos maristas por el aprovechamiento que han obtenido en sus estudios.

ESCLAVAS DEL NAZARENO

En la solemnidad de estos días, las distinguidas señorsa y señoritas pertenecientes a esta Congregación, sobre todo el jueves y ayer viernes, ofrendaron bellas flores a su Patrono el Nazareno, habiendo hecho un hermoso adorno floral en sus más delicadas flores la conocida Casa de Cofiño.

Todas han quedado muy satisfechas y en su nombre las señoras Puig, Caral y Frau así lo hacen constar a dicha casa, que a los pocos momentos de avisada realizó su labor floral.

EN NUESTRA PARROQUIA

He aquí los cultos de hoy y mañana domingo de Resurrección.

Hoy, a las ocho a. m. Bendicióón de la Candela. Cirio Pascual. Pila Bautismal y Misa Solemne. A las cinco y media p. m. Exposición del Santísimo, Rosario y Bendición.

Domingo de Resurrección:

A las 7; 7; 11 y 12 a. m. Misas rezadas.

A las 9 a. m. Misa Solemne con Exposición y Sermón.

Durante el día estará expuesto el Santísimo Sacramento.

A las 5 y 30 p. m. Rosario, Sermón Letanía de los Santos y Bendición Solemne.

Todos los sermones serán predicados por nuestro querido Párroco el Presbítero José Rodríguez Pérez.

Se suplica una limosna para los gastos de estos cultos.

SEÑORA ISABEL HUGUET DE ELIAS

¡Nos ha dado eternamente su adiós la infortunada amiga, madre amantísima de la celebrada cantante señorita Isabelita Elías! Rápida y cruel dolencia, casi en pocas horas la ha arrebatado de su hogar, que se ha cubierto de grandes tristezas, pues era Isabel amante esposa y madre ejemplar, y su ausencia eterna hace derramar copiosas lágrimas a su inconsolable esposo el buen amigo Arturo Elías y a sus hijos que adoraban a su inolvidable madre.

En la tarde de ayer tuvo efecto el triste acto de conducirla al lugar en el que por siempre reposará, y fué una sentidísima manifestación de duelo.

Ante el inmenso dolor del amigo Arturo y de sus hijos, no encuentro frases de consuelo, por lo que les deseo la gran resignación que necesitan para soportar su tremenda pena ante tan irreparable desgracia.

¡Duerma en paz su último sueño la pobre Isabel!

Urbano del Castillo.

CAMPOAMOR HOY -9 y 15 pm HOY
DEBUT DE LA GRAN COMPAÑIA MODERNA DE COMEDIAS
FERNANDO SOLER
en la alta comedia francesa en 3 actos
El AMIGO TEDDY
LUNETAS NUMERADAS 60¢
PREFERENCIAS SIN NUMERAR 40¢
TERTULIA 15 cts

CARTEL DEL DIA

POR LOS TEATROS

CAMPOAMOR.—A7054. Compañía de dramas y comedias de Fernando Soler. A las 9: El Amigo Teddy.

PRINCIPAL:—A-6737. Compañía Guerrero Mendoza. A las 5 y media La dama de las camelias. A las 9 y media: Mancha que limpia.

PAYRET.—A7157. Compañía de Zarzuéla Española. A las 9 y media Bohemios y La cara del Ministro.

MARTI.—A-1851. Compañía Cubana de Zarzuela. A las 5 y media Las pepillas y Mosaicos. A las 8 y 45: Cecilia Valdés. A las 10 y 30 Las pepillas.

POR LOS CINES

ENCANTO.—A-4433. A todas horas: El rey de la plata, con Edward G. Robinson y Bebe Daniels, comedia y revista.

FAUSTO.—A-4321. A todas horas: Si yo tuviera un millón, con Gary Cooper, Frances Dee y otros, comedia y revista.

NACIONAL.—A-3730. A todas horas: Frankenstein, Una cita con la muerte y 10 números de variedades. Nuevo programa.

ACTUALIDADES.—M5575. El hombre que asesinó Náufragos del amor y variedades.

RIALTO.—M-1831. Adiós a las armas y Laconfidente.

RIVIERA.—F-2040. Mujeres de fuego y El hombre trece.

NEPTUNO.—M-2785. La canción del oriente, En la edad del consentimiento y presentación del Conjunto «Ideal».

REGINA.—M-1407. Adiós a las armas y La confidente.

TRIANON.—F-2403. La canción del oriente y Héroes de la tachuela.

OLIMPIC.—F-6263. Como tú me deseas y Los de abajo.

VIVES.—F-5995 Mujer infiel y Justicia.

INGLATERRA.—M-5527. Los misterios de la policía francesa y Víctimas del divorcio.

VERDUN.—A-9206. Mujer infiel y En la edad del consentimiento.

MODERNO.—X-3306. Orquídeas negras y Las luces de Buenos Aires.

TOSCA.—I-3099. Esclavos de la tierra y Teresita.

WILSON.—U-5863. Canción de Cuna y Trece mujeres.

IMPERIO.—M-4477. Orquídeas negras y comedias.

BERNDES.—FO-9375. Frágil como el cristal y Central Park.

BELGICA.—Amame esta noche y Orquídeas negras.

UNIVERSAL.—La momia y A la brava.

CUBA.—M-8970. La canción del oriente y Errores de la juventud.

VIOLETA.—M-4636. Canción de cuna y Por qué se casan las mujeres.

ROJO.—M-3081. Orquídeas negras

M.E.C.D. 2016

Movimiento de Pasajeros

BARCOS QUE SE ESPERAN

ABRIL 15.
Siboney de Veracruz, Oriente de New York, Santa Paula de Cristóbal, Santa Clara de San Francisco.
ABRIL 16.
Peten de New York.

Por la vía aérea

PASAJEROS LLEGADOS DEL INTERIOR

En el Expreso Aéreo Regular de Guantánamo-Habana, No. N.M.-7, al mando del piloto R. de Ayala, copiloto F. Zobrist, llegaron a la Habana, procedentes de Santiago, Mr. O. McCormick; de Camagüey, señor Fernando Villapol y de Cienfuegos: señor Pedro Casanova y señor Augus to Maxwell.

En este avión se registró durante la travesía el siguiente movimiento de pasajeros: de Guantánamo para Santiago: doctor Enrique Molina; doctor Juan J. Campo y señor John Adriuse; de Guantánamo para Manzanillo: señor Gonzalo Sotonio y de Manzanillo para Camagüey, doctor Bernardo Utset.

PASAJEROS QUE SALIERON PARA EL INTERIOR

En el Expreso Aéreo Regular Habana-Guantánamo, No. N.M.-4, al mando del piloto Quevedo, copiloto Regato, salió de la Habana para Santiago el señor Harry L. Turner.

EL AVION DE MEXICO

Con destino a México salió del aeropuerto General Machado a las 11:50 a. m., el anfibio NC-9775, al mando del piloto Wallace D. Culbertson, copiloto Harry L. Woods, con los pasajeros siguientes:

Ramón Cardín, María A. de Cardín y Esperanza Cardín (para Mérida) y Peter Adamson (para Puerto Barrios) Este avión conducía además doce sacas de correspondencia aérea y expreso.

EL AVION DE KINGSTON

Procedente de Kingston (vía Cienfuegos) llegó a los muelles del Arsenal de la Pan American Airways, el hidroavión NC-670-M, al mando del piloto C. D. Swinson, con los pasajeros siguientes:

Phillip Cassidy, Norman Chester, Storey, Elizabeth Gregg, J. W. Doty, J. A. Chipperfield, Natham Heymann, Hermann Agerlein y Albert A. Natham; todos estos pasajeros con excepción de Phillip Cassidy, continuaron viaje a las 2:52 p. m.

En esta ciudad tomaron pasaje en este mismo avión las personas siguientes: Elizabeth Beaty, Freeman Hertzel, J. Forrest Cornely, Oran Mc Cormick y Charles y Charles E. Plastow.

PASAJEROS LLEGADOS DE MIAMI

A las 10:47 a. m. llegó a los muelles del Arsenal el avión NC-752-V, al mando del piloto G. M. Dewey, con los pasajeros siguientes:

Charles E. Plastow; Arthur L. Mc Collough; Bennie Collister; George Collister; Roscoe I. Dunten; Luvenia Dunten; Eddie Rickenbacker; Minna Kersten; Harry W. Cohen; Harry F. V. Behrans; Adeline Sherman; Herbert C. Strachauer; Ehrma Strachauer; Elizabeth Beaty; Freeman Hertzel; J. Forrest Cornely; Lindsey Hopkins; Dorothy Hopkins; Freeman Hertzel; Dorothy Hopkins; Ernest Breech; Betsy Doe; Bennie Davis; Erlon Parker; Peter Adamson; Joe Trager y Sylvio Garguillo.

DEFUNCIONES OCURRIDAS AYER EN LA HABANA

HASTA LAS 4 DE LA TARDE

Cecilia Ruiz, mestiza, de 56 años O. número 251. Vedado; Enteritis aguda.

María del C. Lalo, blanca, de 2 meses y medio. Luyanó 64. Gastro Enteritis.

Carlos R. Hernández, blanco, de 47 años; 10 de Octubre 100. Tuberculosis pulmonar.

Alfredo Díaz, blanco, de 67 años. Quinta Dependientes. Nefritis crónica.

Eliodoro Sánchez, blanco, de 42 años. Buenaventura 29. Cáncer al pulmón.

Carmen Menéndez, blanca, de 54 años. 14 número 10 Lawton. Arterio esclerosis.

Margarita Benítez, blanca, de 62 años; 20 número 21 Vedado. Sarcoma del cólon.

José M. Montañez, blanco, de tres años. Clínica Ledón. Homicidio por explosión.

Isabel Huguet, blanca, de 59 años J. y 11 Vedado. Cáncer del cólon

Julia Nicolau, blanca, de 51 años Moreno 42 y medio. Lesión Cardíaca

Francisco A. Piñeiro, blanco, de 12 años 10 de Octubre 216. Anjina fuso esfinlar.

José Beuzno, negro, de 4 meses. Cerro 416 Convulsiones.

Benito Roque, blanco, de 72 años. Cerro 422. Arterio esclerosis.

Manuel García, blanco de 60 años. Cerro 659. Coma aurémica

Victoriano García, blanco de 30 años Cerro 659. Ulcera gástrica

Ramón García, blanco, de 63 años 19 y Paseo. Enfermedad Orgánica del corazón.

Eusebio Lage, blanco, de 40 años Quinta Dependientes. Traumatismo por aplastamiento.

Adelina García, Corrales 225. Suicidio por fuego.

Inés Romero, mestiza; 60 años. Concepción 56. Arterio Esclerosis.

Manuel Rayeló, blanco, de 75 años Real 45. Anjina del pecho

Emilia Vila, blanca, de 22 años, Real 19, Puentes Grandes. Envenenamiento accidental.

Marguet White, blanca, de 27 años Lugareño y Almendares. Embarazo ectópico.

Joaquín E. del Otero, blanco, de 55 años. Santón 23. Esclerosis renal.

José Valladares, blanco, de 53 años Quinta Canaria. Gastro enteritis.

Angel Díaz, blanco, de 68 años. Asilo General Machado. Arterio esclerosis.

Manuel Rayeló, blanco, de 75 años. Real 45. Anjina del pecho.

Puerto

EL ZACAPA

Procedente de Tela, llegó el vapor americano Zacapa, de la United Fruit Company que conduce un cargamento de frutas y 20 pasajeros para New Orleans y trajo 7 pasajeros para la Habana.

La tripulación de este barco, fué testigo presencial, de los desastres sufridos por la población de Tela, con motivo del incendio que casi destruyó la población, y de cuyo hecho dimos cuenta amplia en su oportunidad.

Muy eficaces auxilios y cooperación a los damnificados prestó el personal del Zacapa.

Entre los pasajeros llegados por este vapor figuran Rebeca Allan, Adela Hunne, Oliver Wilmer y otros.

Entre los de tránsito viajan el capitán Alfonso Hunter.

EL CEFALU

El vapor hondureño Cefalú, llegó de New Orleans con carga y 2 pasajeros para la Habana, el banquero Horace Dunlar y señora y conduce carga y 8 pasajeros en tránsito entre éstos los oficiales de la marina de guerra de los Estados Unidos Virgil G. Parker y Narvey C. B. Cooper.

También viaja el diplomático venezolano G. M. O. Delgado Palacio.

EL HABANA

El trasatlántico español Habana llegó de Veracruz, conduciendo carga general pasajeros para la Habana y conduce carga y pasajeros en transito para New York. Coruña, Santander Gijón y Bilbao.

LOS QUE EMBARCAN

Entre los pasajeros que van en el correo español que zarpará hoy al mediodía figuran el comandante del ejército español Ramón Arronte Girón, ayudante del Presidente de la República española, la escritora y conferencista cubana Ofelia Rodríguez Acosta, quien va a un congreso de mujeres, Pilar de la Concepción viuda de Fernández, Palmira Rodríguez Fernández, Antonio Amavizcar, José Estua Mariña, María Estua García, Rafael Curbelo y señora, Hermenegildo Gómez Corona, María Navarro Abascal, viuda de Uribarri, Manuel Fernández Coll, Amador García Rubio, Marcelino G. Fernández, Víctor Pí Díaz, José María Cuervo y familia, Juan B. Santeiro, Casimiro Gorostiza y familia, Amador Seijldo y señora, Baltazar García, Juan Martínez, Modesto Solares y familia, Vicente Rodríguez, María Elena González,, Ramón Montaña, José Suárez Mourell, María y Juana de San Nicolás Formos, Lucas Menéndez y familia, Miguel Gómez y familia, Fernando Tanarro, Antonio Pardo, Diego Caso Díaz, Humberto Escandon Manuel Oliva Rodríguez, María S. Vda. de López, Angelina López, y familia; Manuel López Menéndez, Cándido Fernández, José Rodríguez, Pedro González, José García Leyer, Manuel Menéndez López, Ramón Torralba, Braulio Serrat, Hilario Zubarrain y familia, Jaime Ferrer y familia, María Luisa Hevia Gisper, Manuel García Hevia, Manuel Pérez Menéndez, y señora Juan B. Zumalacarregui, Cipriano Menchaca y señora, Francisco A. Barrera, José M. Alonso y familia, Manuel Infiesta, Antonio Cué, Ramón García, Fernando Pando, Indalecio García y familia, Ramona Mujica, María Antonia Rousett y familia, Vicente Rodríguez, Pedro Graces Domingo, Marcelino Díaz Ramos, Juan M. P. Latata, Marcelino Blanco González Aurelio Alvarez Silverio Fernández García, Jesús González, Francisco del Prado, Francisco Rodríguez Suárez, Diego Caso Díaz, Aurelio Alvarez Sirgo.

LOS QUE EMBARCARON

Por la ruta de la Florida y en el Cuba, embarcaron para los Estados Unidos Israel Fertman, Atiol Marcus y señora, William Levy y familia, Robert G. Hedley y otros.

EL SEATRAIN NEW YORK

El ferry Seatrain New York, llegó de New Orleans con wagones de carga general.

SALIDAS

Salieron el Cuba para Key West el Solhaug para Caibarién, el Zaca para New Orleans.

LAS MUJERES MUSULMANAS SE HAN MANIFESTADO EN CONTRA DE LORD ALLENBY

JERUSALEN, abril 14. (AP).—Un gran número de mujeres musulmanas con el rostro cubierto por velos celebraron hoy una manifestación contra Lord Allenby, conquistador de la Palestina en la guerra mundial, a causa de sus actividades con la Young Mens Christian Association.

Formaron las mujeres una larga procesión que recorrió las calles de la parte vieja de la ciudad hasta la mezquita de Oreq, donde denunciaron a Lord Allenby.

Los periódicos árabes le estuvieron condenando durante los pasados días por el mismo motivo. Lord Allenby está en Palestina con la misión especial de inaugurar un edificio de la Young Men Christian Association que ha costado 200.000 libras esterlinas.

METODO CITOFILACTICO DEL PROFES. P. DELBET
DELBIASE
COMPRIMIDOS de sales halogenas de MAGNESIO
POTENTE ESTIMULANTE BIOLOGICO
Detiene los desordenes urinarios debidos a la hipertrofia de la PROSTATA
Su uso regular constituye la cura preventiva de CANCER
LABORATOIRE de PHARMACOLOGIE GENERALE
8, Rue Vivienne - PARIS (France)
y en todas las Farmacias.

No hay duda... TRIANON
La Peletería de Moda
Presenta uno más de su extensa colección.
Glacé blanco cristal y charol negro.
Tacón mi[illegible] Europeo.
$4.95
Lo tenemos en todos los anchos.
NOTA:—Al interior 25 centavos extra.
J. ALVAREZ
NEPTUNO y SAN NICOLAS — Teléfono: A-7004

Por los ómnibus

OMNIBUS DE CAMAGUEY

(Salidas diarias de frente al Hotel Saratoga, Prado y Dragones).

Turno de las ocho de la noche. Pullman número 2:

Para esta salida de anoche tomaron boletos de pasaje los señores Francisco Fernández, Eusebio Capote, Ricardo Estremeño, Fernando Santana y señora y la señorita Martha Gutiérrez, todos con destino a la ciudad de Camagüey; para Holguín: Antonio González y señora; a Bayamo: Edmundo Mora Lobo; M. Gutiérrez, a Colón; Ricardo Valcárcel a Sancti Spíritus y hasta Santa Clara: M. García Ramírez y Laureano Alvarez.

XX

Turno de las 5 a. m. Pullman Mack número 12:

Tomaron asiento en este amplio y cómodo coche hasta Palma Soriano el doctor Pablo Supervielle; la señorita Mercedes Cabañas y el señor Antonio Manun; para Oriente: la señorita República Girand y los señores Eduardo Millás y Manuel Segura; Pedro Rodríguez hasta Bayamo; Juan Portela a Victoria de las Tunas; José Sosa, D. E. Lora, Isidro Fernández, Víctor Martínez y la señora Guadalupe Melgar de Pérez a Camagüey; la distinguida señorita María de las Nieves Gil a Santa Clara y para la misma ciudad el doctor Rogelio Toledo.

XX

Salidas de las 7.30 a. m. y 12 y 30 del día:

Fueron cubiertos estos turnos con los coches números 6 y 1, respectivamente, los que salieron completamente llenos de selecto pasaje y de los que solamente pudimos tomar los nombres siguientes: los señores Arturo Ñones, Manuel Geli, Raúl Ruiz y las señoritas Mercedes López, Mercedes Benítez y Angela Mesa, todos con tickets para Camagüey. También se dirige a dicha ciudad el teniente de policía de la misma señor Gonzalo Gómez; el doctor Arelo Conde, los señores Luis de Lugo Viña; Miguel Hernández; José Pestana y Felipe Carmona y señora para Santa Clara; Francisco Canizares a Sancti Spíritus; doctor de Sánchez y señora, a Coliseo; Francisco Jiménez, a Placetas; José Antonio G., a Colón, y hasta Matanzas la señorita Rosa Aguiar.

En la Terminal, anoche

Llegaron los señores Gaspar Rey y señora, Tomás Díaz y Roberto Campos de Viñales, Manuel Leyva y Antonio Rosell de Consolación del Sur Pedro Montano de los Palacios y Serafín Diéguez procedente de Pinar del Río.

En el Expreso Limitado:

Salieron ayer, rumbo al interior muy contados pasajeros entre ellos los señores: Miguel A. Cañada, Rodolfo Brito y señora para Camagüey, Herminio Figueroa para Caibarién, Luis Hernández en dirección a Santa Clara, Manuel Seoane y Antonio Mariño hacia Sagua la Grande, Quintín Fernández para el Central Najasa, Santiago Ramírez y José A Morales rumbo a Jovellanos.

El tren de Santa Clara:

Llegó con un pequeño retraso de 5 minutos y los siguientes pasajeros, señores: Felipe Lancís; Alvaro Rodríguez, Manuel Baltrán y Octavio Galán de Santa Clara, Gustavo León de Trinidad, Isaac Díaz de Sancti Spíritus, Emilio Santa María y señora de Encrucijadas y Alberto Mederos procedente de Placetas.

UNA ARTISTA OTOMANA CONTRAJO MATRIMONIO CON UN MUSICO VIENES

ESTAMBUL, abril 14. (AP).—Bedíha Muavid Hanim, actriz otomana, ha contraído matrimonio con un joven músico vienés que se ha convertido al Islam con el fin de ganar su mano.

La actriz tuvo que sostener luchas con la policía del antiguo régimen y con los prejuicios de sus parientes para poder dedicarse al teatro, en el que sólo se permitía que trabajaran armenios y griegos.

Sin embargo, su idilio con el joven pianista vienés Fernando von Sttatser, profesor del Conservatorio de Estambul, ha servido para demostrar a la artista que no es una mujer tan moderna como ella creía y para hacerle saber que sigue apegada a las antiguas costumbres. Se negó a contraer matrimonio con él a menos de que abrazara la fe del Islam.

NOS VEMOS entre la espada y la pared
La espada cortante de rebajar los precios. Y la pared que se derrumba porque vamos a fabricar.
Optamos por rebajarlo todo!!
PARA QUE SEA EL PUBLICO Y NO EL POLVO QUIEN DISFRUTE DE NUESTRO SELECTO Y SUPERIOR SURTIDO
Bazar Inglés
GALIANO Y SAN MIGUEL

Ungüento Cadum para las Erupciones
Es sorprendente el ver con qué prontitud el Ungüento Cadum quita y cicatriza las erupciones de la piel. No importan cuáles sean los remedios que haya usado sin obtener beneficio, no tiene por qué desanimarse, pues el Ungüento Cadum es distinto a todos los demás remedios. Hace cesar la picazón instantáneamente y empieza a cicatrizar con la primera aplicación Las enfermedades más obstinadas de la piel, como los granos, úlceras, erupciones, lastimaduras, eczema, urticaria, cortaduras, quemaduras, almorranas de picazón, etc., se alivian prontamente con el Ungüento Cadum.

LA IGLESIA CONMEMORA HOY LA SOLEMNIDAD DEL SABADO SANTO

Estación en San Juan de Letrán.—

En este día se celebra el Misterio de la sepultura de Jesucristo y su bajada a los infiernos. Son muy antiguas las ceremonias de la bendición del fuego nuevo, el cirio pascual y de las fuentes bautismales. En otro tiempo, todos los días, antes del Oficio, se encendía y bendecía fuego nuevo. El cirio servía antes para alumbrar a los fieles toda la noche de Pascua. Tanto éste como aquél, representan a Jesucristo como luz del mundo, apagada primero y restituida después a la vida. Las fuentes bautismales se bendicen porque antiguamente era día destinado para conferir el Bautismo solemne. En la Misa se dice «alleluia» por ser un cántico de regocijo que se repite en esta ocasión a causa de la alegría que infunde la Resurrección de Jesucristo. En los primeros siglos de la Iglesia no se celebraba en este día el Santo Sacrificio. Jesús está aún en el sepulcro, y la Esposa, sumergida en el más amargo dolor, dejaba pasar el Sábado Santo en el triste silencio del duelo, suspirando por el solemne momento de la gloriosa «Resurrección». Los preparativos para celebrar dignamente la victoria del divino Triunfador empezaban por la tarde, a la puesta del sol, y duraban toda la noche, terminándose esta larga «Vigilia» con el Sacrificio de la Misa, que se celebraba al amanecer, procurando que el canto del Gloria coincidiese con el momento en que resucitó el Salvador.

Las alegres campanas repican a Gloria anunciando la resurrección del Señor. Conmemore la fecha obsequiando a las Glorias de su amistad, cuyo onomástico es hoy.
Recuerde que para ello nada mejor ni más apetecido que los ricos, dulces y exquisitos helados de la acreditada CASA SUAREZ.
San Lázaro 14 y 16. Teléfono: M-7047. Calzada y 18, Vedado. Teléfono: F-2905.

Crónica Habanera

(Viene de la página CINCO)

EN LOS QUINCE

Thais Parajón, encantadora señorita que en el día de hoy cumple la feliz edad de los quince años. En la residencia de sus padres, el distinguido matrimonio Armando Parajón y Graziella Pérez Carrillo, tendrá una fiesta en horas de la tarde celebrando el acontecimiento.

EN LA EMBAJADA DE ESPAÑA

Celebró ayer su santo la gentil señora María de la Soledad G. de Amezua, esposa del embajador de la República española, Exmo. señor Luciano López Ferrer.

La distinguida dama se vió, con tal motivo, muy obsequiada, recibiendo un gran número de felicitaciones y valiosos regalos, entre los que se destacaban bellísimos cestos de flores.

LYCEUM

Para esta tarde en los salones del Lyceum está anunciado un interesante acto con motivo del Día de las Américas: se inaugura la exposición de Arte Indígena.

A las cinco y media la distinguida y culta señorita Uldarica Mañas leerá un discurso de Martí sobre el Primer Congreso Panamericano.

NOTA DE DUELO

Con profunda pena consignamos el fallecimiento de la respetable señora Manuela Pérez de la Mesa de Rivero, acaecido el miércoles en nuestra ciudad.

Al sepelio, efectuado anteayer, asistió un grupo numeroso de amigos y dolientes.

Enviamos con estas líneas nuestro más sentido pésame a su esposo el señor Manuel Rivero y a sus hijos José Manuel, Mercedes y Tomás Hernández y Pérez de la Mesa.

SOCIEDAD INFANTIL DE BELLAS ARTES

En el hermoso stadium de La Polar, se celebrará esta tarde el «field day» organizado por la Sociedad Infantil de Bellas Artes, que apenas anunciado despertó gran interés entre niños pertenecientes a dicha sociedad.

De su organización ha estado encargado el profesor Troadio Hernández.

Tomarán parte en el mismo sus alumnos de Cultura Física de la S. I. B. A., en diferentes competencias especiales, cuyos triunfadores obtendrán copas y medallas. También entrarán en dichas competencias los socios inscriptos en otros ejercicios.

En obsequio a los niños, también participará en diferentes carreras, un grupo de conocidos atletas nacionales: Conrado Rodríguez, Alberto Fernández, Mario Cuevas, Luis Bassart, Arturo Muñoz, Heriberto Bermúdez, Antonio Shelton.

A la una de la tarde saldrán de la casa club de dicha sociedad, calle B número 262, los ómnibus que han de llevar a todos los asistentes al Stadium Polar, por lo que se ruega la asistencia a las doce y media del día.

Una rica merienda será repartida entre los concurrentes.

La Banda de la Marina Nacional presta gentilmente su cooperación a la mayor brillantez de la fiesta.

DE DIAS

Saludamos en sus días a la joven señora Gloria Argilagos, gentil esposa de nuestro estimado compañero Ernesto López Oliveros.

CASINO ESPAÑOL

Reina gran animación entre los socios del Casino Español de la Habana para asistir al té bailable que ofrecerá mañana dicha sociedad en su hermosa glorieta de la Playa de Marianao; fiesta de socios y sus familiares exclusivamente, que comenzará a las cinco y media de la tarde y estará amenizada por la orquesta Los Piratas, que dirige el profesor Froilán Maya.

En horas de la mañana se efectuará en dicho lugar el almuerzo organizado por la agrupación de «Lobos de Mar del Casino» en honor del señor José María Ibáñez, Presidente de la Comisión de Playa, para el que son numerosas las adhesiones.

BODA EN SAN JUAN DE LETRAN

En el templo de los Padres Dominicos de la calle 19, en el Vedado, se celebrará esta noche a las nueve y media, la boda de la distinguida poetisa y recitadora Mary Morandeyra, en un tiempo colaboradora del DIARIO. Contraerá matrimonio con el joven comerciante José Chao y López.

CHATEAU MADRID

En el bellísimo «restaurant-garden» Chateau Madrid, cuyo simpático edificio se alza en los alrededores de Arroyo Arenas ofrecerá esta noche una magna fiesta en honor de todas las damas que estén de días y que se reúnan en dicho restaurant para celebrarlo.

Estas serán obsequiadas con valiosos regalos sorteados exclusivamente entre las Glorias. También habrá obsequios para el resto de los asistentes.

Entre los alicientes de la noche figura el «show» de Chateau Madrid en el cual actúan la famosa bailarina española Adelina Durán; la pareja Wes y Lisa Adams, procedentes del Waldorf Astoria de Nueva York, cuya actuación durante esta temporada ha sido un completo éxito; los cancioneros mexicanos Consuelo y Salvador Quirós y la pareja de rumba René y Estela.

El baile será amenizado por la orquesta «Siboney» y el septeto «Chateau Madrid».

Nos comunica Sandalio Menéndez, el activo maitre, que hasta la fecha son numerosas las mesas reservadas con dicho motivo. Durante todo el día se podrán hacer las reservaciones por el teléfono FO.-7935.

DE ALTA

La señora Margarita Menéndez, esposa de nuestro querido compañero Remigio Viesca, ha sido dada de alta en el día de ayer, en el Sanatorio Concepción Arenal, de Hijas de Galicia.

Muy aliviada en su delicada enfermedad salió de dicha Casa de Salud, gracias a la inteligente intervención del reputado doctor Llopis y esmerada asistencia de las enfermeras señoritas Carmen y Graciela, del pabellón número dos.

Sumamente agradecidos están los esposos Viesca-Menéndez, tanto de los servicios facultativos como del interés demostrado por los señores Meis y Villariño, administrador y subadministrador respectivamente, del acreditado Sanatorio.

Con nuestra felicitación deseamos a la paciente un completo restablecimiento.

¡SIEMPRE BUENO!
¡SIEMPRE IGUAL!
Siempre favorito del público es el sin rival CAFE de
LA FLOR DE TIBES S.A
REINA 37 • TELEFONOS A-3820 / M-7623

HOY SABADO DE GLORIA
A LAS 9-30 A.M.
INAUGURA
THE FAIR
SAN RAFAEL
Nro. 11
UNA Gran Exposición de Nuevos Modelos de VESTIDOS para la TEMPORADA DE VERANO
con más de 1500 distintos estilos de Sport Tarde y Baile, confeccionados en sedas nuevas y colores claros inspiraciones francesas en todos detalles. Cada modelo es diferente, los tenemos en todas tallas y colores que se deseen, también en tallas extras para personas gruesas y mujeres pequeñas. Los precios muy bajos. Empezamos esta temporada con 4 grupos especiales.
$3.75, $4.88, $6.75 y $10.75
Queda usted invitada sin compromiso de compra alguna a presenciar nuestra exposición en THE FAIR, San Rafael 11
Sucursal: Monte 49

MIRAMAR YACHT CLUB

El té bailable, que debía celebrarse mañana domingo en la simpática sociedad Miramar Yacht Club, ha sido suspendido por acuerdo tomado en la junta directiva de dicha sociedad.

Oportunamente ofreceremos la fecha en que se celebre dicha fiesta.

ESTA NOCHE EN SANS SOUCI

Con una grata fiesta llena de alegría y animación, celebrará hoy el aristocrático restaurant Sans Souci, el Sábado de Gloria.

Como atracción poderosísima figura la presentación, solamente por esta noche, de Francis Kane, famosa bailarina oriental, que acaba de obtener el premio como reina de belleza en Miami Beach. Los mejores números de su repertorio interpretará Miss Kane.

Además actuará el «show» de Sans Souci, que incluye a la famosa bailarina Celinda, el baritono Pinelli y la pareja de rumba Elpidio y Margot.

La magnífica orquesta que dirige Víctor Rodríguez, y un septeto integrarán el programa de baile.

EL DEBUT DE FERNANDO SOLER

Esta noche debutará en el teatro Campoamor, la compañía de Fernando Soler, notable conjunto de actores que vienen precedidos de gran fama.

Dirige la compañía Fernando Soler, considerado por la crítica extranjera como uno de los primeros actores del teatro español.

Sagra del Río, bella artista de talento, es la primera dama del conjunto.

«El Amigo Teddy», una lujosa comedia de interesante trama, ha sido elegida para el debut de dicha compañía.

Las localidades pueden solicitarse por el teléfono A 7054.

TEATRO FAUSTO

Permanece en el cartel del simpático y concurrido teatro del Paseo del Prado, la interesantísima película «Si yo tuviera un millón», cuyo estreno el pasado jueves contituyó un verdadero éxito para la empresa de dicho teatro.

Hoy se volverá a exhibir en todas las tandas, desde las tres y media de la tarde.

Mañana, domingo, ofrece Fausto una matinée extraordinaria que comenzará a la una, y el lunes se estrena la lujosa superproducción titulada «Seis Horas de Vida», donde triunfan en sus respectivos papeles Warner Baxter, Lillian Jordan y John Boles.

ONOMASTICO

En el día de hoy celebra su santo la gentil señorita Gloria María Betancourt y Bardecí, a quien enviamos nuestro saludo.

TEMPORADA DE GUERRERO MENDOZA

Hoy y mañana serán las dos últimas días de actuación en la Habana de la compañía Guerrero Mendoza, que el lunes embarcará con rumbo a Bogotá, Colombia.

Por lo tanto son estas las últimas funciones de la temporada que tan brillantemente se ha desenvuelto con la asistencia de la sociedad y el público habanero en general.

La Dama de las Camelias, la bella obra de Dumas subirá a la escena en la tanda elegante de hoy, a las cinco y media de la tarde; por la noche será representada «Mancha que limpia» el hermoso drama de Don José Echegaray.

Mañana se celebrarán tres grandes funciones: a las tres y media, con la representación del hermoso drama de Benavente «De muy buena familia»; a las cinco y media de la tarde subirá a escena «Mariquilla Terremoto» la simpatiquísima comedia; y por la noche que se despedirá la compañía con «La Dama de las Camelias', donde la notable artista María Guerrero desempeña una brillante labor.

EL ALMUERZO DEL UNION CLUB

El almuerzo en honor de los distinguidos periodistas doctor José Ramón Villaverde y el señor Eduardo Cidre, ha sido aplazado para el sábado próximo. Fué fijado para el día de hoy, pero, con motivo de la semana santa, numerosos miembros de la vieja sociedad se encuentran de temporada en los alrededores de la ciudad, viéndose impedidos de asistir al mismo.

A petición de estos socios queda transferido el cordial ágape, al cual asistirán distinguidas personalidades y amigos afectuosos, para festejar el éxito de los libros recientemente publicados por los queridos compañeros.

JUAN FRANCISCO CRUELLS

Rodeado de sus familiares ha dejado de existir en nuestra capital el señor Juan Francisco Cruells y Reyes, distinguido caballero cuyo entierro, verificado en la mañana de ayer, llevó un acompañamiento numeroso de familiares y amigos.

Numerosas ofrendas florales les fueron dedicadas como postrer tributo, entre las que se destacaba el sudario estilo «Imperial», procedente de la «Casa Trías», de tul de seda lila con flecos de oro bordado en dalias «sweet peas» y gardenias, con la dedicatoria de su viuda.

Enviamos nuestro sentido pésame a su viuda, a sus hermanos y demás familiares.

Edel FARRES

M.E.C.D. 2016

40 AÑOS DE ÉXITO
VINO-LEGÍTIMO
PEPTONA-BARNET
FERROFOSFATADO
3 Copitas alimentan más que 100 gramos CARNE FRESCA
Todo se asimila pronto sin digerir, descansa el estómago y el hígado
PREPARADO POR Droguería "Sarrá" - La Mayo

FARMACIA del Dr. O. Campos
DE TURNO HOY
Zapata ent. A y B, Vedado
Teléfonos: F-6065. F-6479 y F-1365.

FARMACIA DEL Dr. Penichet
Belascoaín y Virtudes
U-7004— Teléfonos —U-6855
DE TURNO HOY

DE TURNO HOY
SULFO - ZINC
DAUDEN
Alivia y Cura
Enfermedades de la Piel
Farmacia: Doctora Dauden.
10 DE OCTUBRE 130. — M-5303

FARMACIA DROGUERIA DE "JOHNSON"
DE TURNO LOS LUNES
Obispo Nº 530 TELEFONO-A-2129.

LA MAYOR
35 EDIFICIOS
700 EMPLEADOS
SARRÁ
DROGUERIA
ABIERTA TODOS LOS DIAS
TODA LA NOCHE LOS MARTES
A-8026 A-3041

Farmacias de Turno

SABADO

HABANA

Ave de Italia Número 129	A-2171
Zenea y Perseverancia	
San Rafael No. 126	U-6286
M-8202	M-7971
Padre Varela número 117	M-4659
Plácido 4 (antes Bernaza) esq. a Obispo.	A-1235
Paula No 53	M-5462
Gral. Carrillo y Aramburu	U-6903
Gral Aranguren y Condesa	M-4516
Máximo Gómez 563 esquina a Matadero	M-4785
Zenea y Raimundo Cabrera	M-4634
Salud y Lealtad	M-5440
Finlay 115 entre Oquendo y M. González.	U-6712
Ave de Menocal y General Carrillo U-6890	U-6885
Gral. Aranguren y General Aguirre	M-4540
Máximo Gómez Nº 412	M-5371
Merced y Picota	M-8787
Aguila y Vives	M-4379
Ave de la República número 265	U-6822
Ave de Menocal número 72	U-3030
Padre Varela No 19	U-6855
Esperanza No 57	M-4034
Crespo y Refugio	M-4688
Máximo Gómez 128 esquina a Figura	M-8076
Rioja y San Ignacio	M-4710
Hospital y Jovellar	U-6630
Luz y Compostela	M-1900
Padre Varela 98	M-5657
Ave de Menocal número 42	
Oquendo y Víctor Muñoz	U-5808
Cárdenas No 55 A-2628	M-4501
Gervasio y Maloja	M-5155
Paseo de Martí número 104 M-8882	M-5458
San José y Lealtad	A-9966
Aguila 184	M-6667

VEDADO

Zapata entre A. y B F-6065	F-1365
Ave Gral. Machado 500 esquina a 22 F-6164	F-2885
Calle 12 y 21	F-6172
Calle 5 No 40	F-5872
Ave de Wilson No 20.	F-6224
Calle 23 número 393 esquina a 4	F-5130

VIBORA

10 de Octubre y Avenida de Acosta	I-1179
10 de Octubre y Estrada Palma I-7756	I-7715
Dolores y 15 Reparto Lawton	X-3058
Santa Catalina No 61	X-2317

JESUS DEL MONTE Y SANTOS SUAREZ

10 de Octubre No 367.	I-1492
Juan Delgado y Libertad	I-8686
10 de Octubre No 130	M-5303
Juan Bruno Zayas y Lacret, I-2727	I-2828
10 de Octubre No 367	I-7795

LUYANO

Cueto y Municipio	X-3048
16 y Pocita.	X-2234
Ulacia y Carretera de Güines	X-2289
Fernández de Castro número 121.	I-7452

CERRO

Calzada del Cerro número 815	I-7272
Moreno 40 letra E.	I-7410
Calzada del Cerro número 891	I-7342
Florencia y San Quintín	I-7585

NOTA.— Este grupo debera prestar el servicio público todo el día y la noche de los Domingos y Fiesta y Duelo Nacional siguientes: Enero 15 y 28; Febrero 26; Abril 9; Mayo 20 y 21, Julio 2; Agosto 13; Septiembre 24; Noviembre 5; Diciembre 17.

HABANERAS

ACCESORIOS PARA EL VERANO

DISTINTOS ADORNOS

La temporada de verano se aproxima y debemos reunir en nuestro escaparate la ropa necesaria para lucir bien, contando que en esta estación se gasta mucha más que en el invierno.

Lyoléne emplea, para un modelo de mañana, el nuevo warandol de **Rodier** que es de un tejido grueso y firme en un color azul **delpt**. Las costuras pespunteadas de una forma horizontal siendo luego cortados y sujetos con botones negros, teniendo el cinturón de cordones entrelazados en azul, negro, rojo y **beige**. La bufanda que lleva este modelo es de batista finísima en color rojo.

Los **couturiers** nos presentan un **ensemble** para playa que consiste en un traje de baño de jersey de lana color naranja y encima de eso un delantal que da vueltas al cuerpo de warandol carmelita forrado con **beige** pálido y en vez de blusa o chaqueta lleva un **echarpe** drapeado en tela de hilo **beige** y carmelita.

Chanut ofrece también dos modelos de guantes nuevos para el verano. Uno tiene el puño ancho y de corte cuadrado, estando abotonado hasta arriba con botones de plata, siendo de cabritilla blanca. Otro muy bonito de mañana es de una piel muy suave, carmelita oscuro, acordonado y pespunteado a mano en forma circular, en la bota, que se cierra hacia un lado con un botón de cuero trenzado.

Vera Borea hace un conjunto de bolsa y zapatos de piel de Rusia para usar con los trajes de **sports**. La bolsa pespunteada formando grandes diamantes cerrándose con un **clip** en forma de mariposa en esmalte blanco y negro. El zapato, que es una combinación de sandalia y corte salón, tiene la misma presilla.

En las bolsas nuevas para **sport**, hay una tendencia hacia lo práctico haciéndose con agarraderas. Una de **Hermes** es de cocodrilo en **beige** pálido con las agarraderas dobles que son pespunteadas y tienen hebillas forradas con la misma piel. Para los trajes de playa presentan una sandalia ligera y fresca, con la suela de madera laqueada y la correa del tobillo de piel blanca ancha y cruzada de un lado a otro sobre el pie, que lleva dos correas de piel trenzadas.

LA EDUCACION DE LA MUJER

Una mujer, además de conocer los secretos de la cocina y del arreglo de la casa, debe cultivar su espíritu en el estudio y la reflexión.

Si la Naturaleza la ha dotado de inteligencia necesaria para poder hablar y razonar con sus padres o hermanos, será un elemento más para el bienestar de la familia.

Aunque no se cuente entre los intelectuales, de fijo será menos frívola que el resto de las mujeres ocupadas tan sólo en sus trabajos y de sus chismoteos.

Pero todo esto no quita para que pueda a la vez conservar sus encantos femeninos y que se mantenga a igual distancia de la pedantería que de la frivolidad, no sacrificando a la seriedad la gracia propia de la mujer.

La mujer al salir del colegio no ha terminado su educación, necesita pensar, reflexionar y aprender otras cosas que sólo pueden conocerse después con la dedicación y el buen deseo.

LA MODA EN LA ARENA

Las aficionadas a pasar el día en la playa repartirán sus elegancias entre las sayas y los pantalones. Cada estilo tiene sus aficionados y las que prefieren pasar las horas enteras en la arena se vestirán con trajes de más alegres tonos y mejor corte.

Cuanto más prácticas son las mujeres modernas más sencillas prendas usan para estar a la orilla del mar, combinando el pantalón y la saya entre las pocas horas que le deja la trusa.

La versión de 1933 es una adición magnífica para el ajuar de playa. En muchas de sus interpretaciones existe suficiente gracia para poderse llevar en la máquina, para ir de casa a la playa y es absolutamente perfecta para pasar las horas echadas en la arena.

Hay trajes de playa que han sido diseñados con la idea primordial de apelar a las adoradoras del sol, no tienen espaldas y la parte de delante se sujeta con un collar o arreo. Es sorprendente lo atractivas que resultan estas **toilettes**.

Muy original y llamativo es el traje confeccionado de grandes pañuelos de **Paixley** con un fondo verde cubierto de rosas rosadas y dibujos amarillos. La falda cortada en forma que se ajuste sobre las caderas ensanchándose hacia las piernas. Con este modelo debe usarse un sombrero enorme de paja.

Chanel hace su modelito en **shantung** rojo frambuesa y en azul. La falda da la vuelta cruzando por delante, mientras detrás tiene dos tiras o correas que sujetan el vestido sobre los hombros que imitan unas amplias charreteras. Este modelo tiene una chaquetica, siendo propio para usarlo también a la hora del té en el club.

CURIOSIDADES

Las ventajas que ofrece la miel de abeja es muy conocida desde los tiempos remotos.

Los médicos la han recomendado para las enfermedades de las vías respiratorias y no ha faltado quien le atribuya virtudes curativas para afecciones a los riñones y la preconizara como alivio para los gotosos.

Lo cierto es que la miel constituye un alimento, que, asociado a la manteca de vaca y al pan tostado puede considerarse como de los más nutritivos y completos.

Reemplaza ventajosamente al azúcar para la confección de postres y dulces caseros y regulariza la función intestinal.

Para las afecciones bucales, como las aftas, se mezcla con agua caliente y una pequeña cantidad de vinagre, siendo un buen gargarismo por lo eficaz y agradable.

En muchas cremas de tocador la miel entra como componente para suavizar el cutis.

LA HORA MISTICA

Toma mi corazón! A tu saeta
rindióse al cabo, en la batalla herido.
¡Mírale cómo está! ¡Cuán dolorido!
¡Bien declara, Señor, que es de poeta!

Sufrió el embate de la vida inquieta,
y en sangre, en polvo y en sudor transido
como en la lid el militar vencido,
rinde la espada a tu merced sujeta.

¡Toma mi corazón! Puro, inocente,
vaso de gracia de tu dulce fuente,
cuando nací, Señor, tú me lo diste.

Mas yo, tan duro, codicioso y ciego
no lo supe guardar, y hoy te lo entrego
tarde y con daño, envilecido y triste.

Ricardo León.

MENU DEL DIA

Almuerzo	Comida
Daiquiri cocktail.	Cantaloup.
Huevos con camarones.	Puré de plátanos verdes.
Almejas a la Bordalesa.	Pescado, frío con mayonesa.
Arroz blanco. Plátanos.	Pierna de puerco asada.
Pollo a la Paisana.	Coliflor a la crema.
Ensalada de legumbres.	Ensalada de berros.
Sopa borracha.	Manzanas a la Reina.

RECETAS DE COCINA

Langosta Thermidor

Se salcochan dos langostas y se pican por la mitad a la larga, razonándose con sal, pimienta, especias varias. Se cortan las masas en pedazos cocinándose durante un cuarto de hora en una cacerola con mantequilla y unas ruedas de cebollas.

Aparte se hace un caldo con recortes de pescado fresco, cabezas o cachetes con una cebolla, una zanahoria, perejil, una hoja de laurel, pimienta en granos, dos clavos y unos champignones. Se echa una tercera parte de vinagre y dos terceras de agua y sal. Se deja hervir durante media hora, colándose por una servilleta húmeda.

Se hace un sofrito con mantequilla y dos cebollas picaditas, añadiéndole dos cucharones de caldo y se deja reducir a la mitad, se agrega jugo de limón, un polvito de pimienta y perejil picadito, añadiéndose al caldo que quedó anteriormente.

Se coloca la masa nuevamente dentro del carapacho, echándole por encima la salsa preparada y adornada con rueditas de trufas, dejándola en el horno diez minutos antes de servirlo para que se cuaje

M. R. de FONTANILLS

VARIOS ACUERDOS DE LA JUVENTUD DE BALEIRA

El día 25 de Marzo último celebró junta directiva esta sociedad bajo la presidencia del titular señor Jesús Fernández Ferreiro, auxiliado del secretario señor José Cando y con la asistencia del Vice Presidente señor José Quiñoá López, el Tesorero señor Pedro Vázquez Ulloa y todos los vocales que componen la junta de gobierno. Después de aprobada el acta anterior y el balance correspondiente al mes de Febrero se pasa al informe de comisiones. Entre estas informa la de enfermos haber dado el socorro reglamentario a varias asociadas y asociados. También da cuenta el Presidente haber sido socorrido con la cantidad de diez pesos el asociado señor Pedro Toirán que se encontraba enfermo y sin recursos, siendo aprobado por la junta y aplaudida su labor.

La comisión de reforma social que preside el vocal de la Directiva señor Jesús Fernández Neira presenta un proyecto de las reformas que es necesario introducir entre las que se encuentra la rebaja de la cuota y la admisión de socios familiares, las que son aprobadas en su totalidad y que se someterán a la consideración de la junta extraordinaria convocada para el día 15 del actual.

Diez nuevas inscripciones aprobó la junta las que fueron presentadas por el Presidente General y la asociada señora Josefa Ríos.

Se acuerda organizar la Sección de Propaganda, siendo nombrado para presidente de la misma el entusiasta asociado y vocal de la Directiva señor Pedro Fontal del que se espera una fructífera labor al frente de dicho organismo, el que será secundado por el Vice Sr. Jesús Fernández Neira; ambos asociados cuentan con la simpatía y el aprecio de todos los demás asociados y asociadas, por lo que es de esperar que los componentes de la Sección secundarán la obra a ellos encomendada.

VALENCIANOS Y CULTURALES EN SAN FRANCISCO DE PAULA

El domingo 16, día de Pascua de Resurrección, han de celebrar valencianos y culturales una animada fiesta campestre, con motivo de la tradicional fiesta de Pascua, denominada de la «Mona».

La Comisión Organizadora, integrada por entusiastas miembros del Centro Valenciano y Club Cultural, se han afanado en proporcionar valiosos atractivos para que dicho día sea recordado por todos los asociados de ambas entidades. Se ha contratado una notable orquesta que amenizará los bailables desde horas tempranas de la tarde.

Los Comités de Damas, grupo entusiasta de damas del Club Cultural y Centro Valeciano, han cooperado con interés a la organización de esta fiesta, por lo que es de augurar mayor triunfo a sus organizadores. Valiosos serán los regalos con que serán obsequiadas las damas y damitas que asistan, las que llevarán un feliz recuerdo del tradicional día para los «ches» unidos por lazos de inquebrantable amistad con los «culturales».

Los que deseen asistir desde horas de la mañana, pueden hacerlo, lo que ponemos en conocimiento de nuestros lectores asociados del Cultural y Valenciano.

Reseñaremos con todo lujo de detalles la simpática fiesta campestre a que hemos hecho referencia.

GRAN VELADA EN EL CENTRO MONTAÑES

Ya está próximo el domingo dal 16, noche en que los montañeses celebrarán en sus amplios salones de Prado y Neptuno la Velada Artística Bailable cuyo programa publicamos a continuación:

PROGRAMA

1. La laureada Estudiantina «Juventud Montañesa» de este Centro, que dirige el profesor señor Enrique Mascaró, ejecutará las siguientes obras:
1. Selección de la Opera Guillermo Tell, Rossini.
2. La Comparsa, Lecuona.
2. La Banda del Sexto Distrito Militar en unión de la unión de la laureada Estudiantina Social ejecutarán la bella composición del maestro Lecuona, que tanto éxito obtuvo en el Teatro Nacional, titulada «Una Noche en Calatayud» cantando la Jota de esta obra el tenor señor José A. Valladares, y dirigiendo los dos conjuntos musicales el distinguido profesor Teniente Cándido Herrero.
3. Tango «Triste Momento» bailado por la pareja señorita Esther Muñoz y el señor Fausto Paradas, acompañado al piano por la señorita Ostelinda Naves.
4. Granada, canción española, por el tenor señor Fausto Paradas, acompañado al piano por la señorita Ostelinda Naves.
5. El célebre «Mayito» deleitará a la concurrencia con varios «cuentos y charlas» de su muy variado y selecto repertorio.
6. Regia creación de los excéntricos bailarines «Two Happy Dance».
7. El señor David Neiss, acompañado al piano por la señorita Elena Lazcano, ambos componentes de la Estudiantina Social, interpretarán a Violín y Piano Czardas de Monti solo de violín.

A continuación la orquesta del maestro Aniceto Díaz se hará cargo de la parte bailable de este acto que será otro triunfo más que agregar a la cadena de los conseguidos por la entusiasta Sección de Recreo, Cultura y Bellas Artes de la sociedad de los montañeses.

Si aún no recibió su invitación solicítela de la Secretaría social o por el teléfono A-1740 durante las horas de 8 a 11 de la noche.

CONCEPCION ARENAL

Celebró su junta ordinaria la Directiva de la sociedad estudiantil Concepción Arenal, bajo la presidencia de nuestro amigo el señor José Gómez, actuando de Secretario por sustitución reglamentaria el entusiasta joven Angel Ibarra; asistieron un gran número de bellas y elegantes damitas y animosos jóvenes, de entre los cuales recordamos a los siguientes: señoritas Dulce María López, Carmen Mosquera, Mercedes López, Domina Escárzaga y la señora María Luisa Bruzón, y los señores Félix Fernández, Contador; José Cocina, Tesorero; Manuel Graña, Juan de los Prados, Rodrigo Cocina, Angel L. Alonso, Perfecto López Vidal y Manuel Villanueva.

Fueron tratados distintos asuntos relacionados con el desenvolvimiento de la Sociedad; la Junta Directiva las nuevas inscripciones que se habían registrado en el mes de Marzo, entre ellas algunas de distintas personalidades de la colonia española.

Se acordó en principio la celebración de un festival bailable que se titulará el «Baile de las Flores» dejando pendiente la celebración del mismo, en lo que se relaciona a día y lugar, hasta tanto no se conozca el costo del mismo.

Comunicar el señor Secundino López, que como Pte. de la Sección de Sport, tiene que presentar mensualmente a la Directiva un informe en el que ha de resumir las actividades deportivas de la Sociedad.

Play ball
VEA en INFORMACION
Los Juegos de la Temporada Oficial de Base Ball de las Grandes Ligas, completos
lea INFORMACION
Hilo directo de la Prensa Asociada
Jugada por Jugada --- Inning por Inning
lea INFORMACION

SOCIEDADES ESPAÑOLAS

LA ACTIVIDAD DE PROPAGANDA C. CASTELLANO

Por ella se concede baños de mar gratis a los socios que necesiten de este servicio

Merced a las actividades de la Sección de Propaganda, y según convenio establecido, con los baños de «El Encanto», se ha dispuesto que a partir del 1ro. de Mayo del corriente año, época en la que comienza la temporada, «todo asociado o asociada del Centro Castellano» puede disponer de «quince baños de mar», absolutamente gratuitos en los afamados baños «El Encanto» en el Vedado. Esta nueva ventaja que se reporta a los asociados será disfrutada durante toda la temporada o sea hasta el mes de Octubre, con lo cual quedarán cumplidamente satisfechas las aspiraciones de las numerosas solicitudes que se habían hecho.

A los efectos de los beneficios referidos, será impresa una casilla especial en cada recibo de asociado, señalando el número de baños que se concede, siendo taladrado el lugar correspondiente cada vez que se haga uso del baño de mar. Se recomienda especialmente que para evitar posibles contrariedades, todo asociado que pretenda usar de este nuevo beneficio presente al momento de acudir al Balneario, a las personas autorizadas al efecto, el carnet de identificación así como el recibo que acredite hallarse al corriente en el pago de su cuota social.

La Secretaría de la Sección de Propaganda, atenderá todo informe o consulta que se le haga sobre el particular, y de la misma manera será facilitado el carnet correspondiente a aquellas personas que carezcan del mismo. Todo absolutamente gratis.

DEL CONCEJO DE BOAL

Esta Sociedad celebrará Junta de Directiva, el día 16 de abril, en los salones del Centro Asturiano, a las 2 y media de la tarde. El Presidente, ruega la asistencia a todos los miembros de la misma, dado el interés, de los asuntos a tratar. Figuran en la Orden del Día, la Lectura del acta anterior; Lectura de los Balances de febrero y marzo; Lectura de Corespondencia; Informes varios; Asuntos Generales. Tratar sobre un proyecto presentado para reformar el Reglamento Social.

LOS JOVENES DEPENDIENTES EN TODA «LA TROPICAL»

Gran festival y de grandes atractivos, es el preparado para mañana por los entusiastas y simpáticos Dependientes de Restaurants, bajo los plácidos y frondosos árboles de todos los jardines de «La Tropical». Allí, los conjuntos musicales de más fama de la Habana, amenizarán el acto con lo más escogido de sus repertorios.

La Orquesta de «Los Hermanos Castro y Septeto «Nacional», en el «Salón Tropical» deleitarán a la concurrencia con los bailables que les han hecho acreedores a la fama que disfrutan. Los conjuntos de las Orquestas de «Los Hermanos Palau» con sus dos cantantes y «Sonora Matancera», bajo el frondoso «Mamoncillo» obsequiarán a los asistentes, con lo más en boga del baile y más moderno de sus repertorio. El incomparable e insustituible «Romeu», en el Salón «Ensueño» con lo más selecto de sus «Danzones», que le han hecho merecedor de la gran fama que disfruta. Y, por último «El Quinteto Barcalés» hará sentir las vibrantes emociones **«da meiga terriña»**, con la ejecución de los bailes típicos.

No faltarán tampoco, las clásicas «Tortillas» de pascua, las orejas de «Frade». Las típicas «Monas» Catalanas de la pascua. «Chiviricos», Bocadillos, Empanadas, Fritas y cajitas de Meriendas, todo a precio **standard** bajo la dirección del Jefe de cocina «Habana América Jockey Club» y una brigada de profesionales cocineros. En todos los kioscos se fijarán los precios para conocimiento del público.

Por último habrá regalos para las **Damas** verdaderas sorpresas de objetos propios del bello sexo.

GRAN ALMUERZO CAMPERO DE LA BENFCIA. ASTUR

Lo piden muchas familias que van a la gran romería y los organizadores oirán la solicitud

La grandiosa romería pro Beneficencia Asturiana tendrá muchos alicientes, pero entre estos, el que más interesa según se observa, es el almuerzo campestre que a solicitud de numerosas familias asturianas organizará para su festival del 7 de Mayo en «La Polar».

Uniendo sus deseos a los de tantas familias, la Sociedad Detallistas de Sombrerería, compenetrada con la labor altruista de dicha Institución por motivo de las reuniones que en su local social celebra, procurará el mayor realce del almuerzo campestre, celebrado el día de la Romería grandioso banquete, al que según noticias concurrirán más de cien comensales. Si unimos a esto los merenderos que aun los días que faltan fueron ya solicitados, se comprenderá lo interesante que ha de resultar asistir el Domingo 7 de Mayo a «La Polar».

La venta de entradas continúa con el mayor interés. Aumentan los pedidos, llegando a siete mil las que se encuentran repartidas. Existe interés en dejar bien aclarado por este medio y así lo hacemos, que la solicitud de trescientas entradas que hizo el señor Bernardo Loredo, resultó a nombre del señor Rafael Casanueva, Presidente de la floreciente sociedad de Villaviciosa, que también concurría a la reunión que en pasados días se celebró en la Beneficencia Asturiana. Otros Clubs, muchas Sociedades Asturianas entre éstas el Club de Illas que preside el señor Bernardo Rodríguez recogieron las que le correspondían, esperándose que la venta total que en este año se alcance en la Romería «Caridad Asturiana» pro-Beneficencia, supere a la obtenida en años anteriores.

LOS ACUERDOS DE LOS «HIJOS DE PASTORIZA»

En Junta Directiva celebrada se tomaron entre otras cosas administrativas los siguientes acuerdos, con arreglo a preceptos reglamentarios:

Concederle pasaje para España y 50 pesos en efectivo a la asociada señora Filomena García de Vila.

También le fueron concedidos 12 pesos de socorro como dieta, a la asociada señora Encarnación Folgueira de Alvite, y por igual concepto le fueron concedidos 12 pesos al socio señor José Bouso.

Fueron nombradas las distintas comisiones, la de visita de enfermos recluidos en la Benéfica, del Centro Gallego e Hijas de Galicia. Asímismo se nombró una comisión para visitar a la asociada señora Avelina Alvite Eiras, recluida en el Hospital de Mazorra y por último informó el señor Tesorero, que le había dado ingreso en la cuenta de Ahorros de la Sociedad, en el Banco de Gelats, la cantidad de $405 (cuatrocientos cinco pesos).

EL CAMPEONATO DE BILLAR EN EL CENTRO ASTU

Se organizará en breve y a todo trapo con premios que satisfarán a los combatientes

La Sección de Propaganda, la d[illegible] namica, no se da punto de reposo, acomete el concurso de inscripciones busca los regalos, obtiene un pase de ida y vuelta para sortear entre [illegible] socios, se moviliza por los barrios organiza los Comités que han de ay[illegible] darle en su labor, acomete la [illegible] presión de un folleto en el que se [illegible] rán las excelencias del Centro As[illegible] y en el que los altos Jefes científicos y administrativos de la Casa de As[illegible] turias informarán como funcion[illegible] sus respectivos Departamentos, a [illegible] do acude, en todas partes se encue[illegible] tran prendiendo las llamaradas [illegible] sus entusiasmos quintuplicándose [illegible] ra que el Centro salga airoso en [illegible] fines, y ahora, por si ello fuera poc[illegible] recaba de la Directiva y obtiene tam[illegible] bién, la autorización para organiz[illegible] un campeonato de billar en los [illegible] lones dedicados a este higiénico y e[illegible] gante deporte en el edificio social.

Ya ha sido autorizada por la D[illegible] rectiva para organizar el campeona[illegible] to de billar a todo trapo, por tres b[illegible] das, viuda alegre y remachón, y [illegible] los tacos prepáranse para conocer [illegible] cerca el juego de los que serán [illegible] posible contrincantes.

El Campeonato de billar será en [illegible] mes de Mayo, próximo, en él podrá[illegible] inscribirse todos los que figuren e[illegible] mo asociados del Centro Asturiano.

Y para inaugurarlo de manera s[illegible] lemne, en la primer noche, se jug[illegible] rá un formidable partido entre l[illegible] ases del billar cubano, la maravil[illegible] de Mundito Campanioni y el form[illegible] dable «Criatura» en un partido a d[illegible] cientos cincuenta tantos, con un pr[illegible] mio de $25.00 para el vencedor y [illegible] pesos para el perdedor.

Así labora la Sección de Propa[illegible] ganda, la que va poniendo en m[illegible] vimiento todos los sectores que pu[illegible] dan servirle para obtener nuevos as[illegible] ciados.

Y es que la Sección de Propaga[illegible] da del Centro Astur, se encuentra presidida por un hombre de carácte[illegible] progresista, que cuenta con valiente[illegible] y animosos soldados que al igual q[illegible] las legiones deseosas de fuego y com[illegible] bate no conocen la tregua ni el des[illegible] canso.

HOY GRAN BAILE EN RAFAEL M. DE LABR

Hoy sábado de Gloria, es el señ[illegible] lado para la celebración del gran[illegible] dioso baile, que organiza la Soci[illegible] dad «Rafael María de Labra» el q[illegible] se llevará a efecto en sus elegante[illegible] salones de Industria y San José fre[illegible] te al Capitolio, actuarán la reputad[illegible] orquesta de Neno González con [illegible] cantante la señorita Paulina Alva[illegible] rez, y el renombrado septeto Jóven[illegible] del Cayo, con Miguelito Valdés.

Innumerables las invitaciones di[illegible] tribuídas por la Sociedad Femenin[illegible] que tanto celo y actividad ha demos[illegible] trado en la organización de es[illegible] fiesta bailable, a fin de que la misma culmine en su franco éxito, las da[illegible] mas y damitas concurrentes serán obsequiadas con muestras de un[illegible] acreditados perfumes.

Las invitaciones pueden ser solic[illegible] tadas en la Secretaría Social, en las horas de 2 a 6 y de 8 a 10 p. m.

NOTA DE DOLOR EN EL VALLE DE LEMU

Acabamos de recibir la triste nueva del fallecimiento en Monforte de Lemos, España, de la virtuosa señora y madre amantísima de nuestro Vicetesorero General y Tesorero de la Sección de Propaganda de esta Sociedad, señor Eulogio Rodríguez.

Dama de grandes virtudes era la recién finada, así como el aprecio de todos los que en vida tuvieron el honor de tratarla.

Hacemos llegar por este medio, a su desconsolado hijo y demás familia, el pésame más sentido de nuestra condolencia y lo acompañamos en el dolor de su sentimiento por tan irreparable pérdida.

LOS ANTIGUOS MEDICOS DEL «CENTRO BALEAR»

Nos comunica el Dr. Felipe García Cañizares, presidente de la progresista sociedad de los antiguos médicos del Centro Balear sita en Reina y Chávez que se vienen recibiendo manifestaciones de plácemes de los socios residentes en las zonas de la Habana Antigua por la magnífica asistencia domiciliaria que les prestan los Dres. Vivino García Ramedios y Evaristo Pérez Rivero que son los médicos designados por esa institución para estos distritos; que precisamente son los mismos que prestaban este servicio durante años en estos barrios por el extinguido Centro Balear.

N. GELATS y Cía.
Habana. BANQUEROS Aguiar 106-108
Vendemos cheques de Viajeros
Pagaderos en todas partes del mundo
y Cartas de Crédito Circulares
en las mejores condiciones.
"SECCION DE CAJA DE AHORROS"
Recibimos Depósitos en esta Sección Pagando el 3 por 100 Anual. Todas estas operaciones pueden efectuarse también por correo

M.E.C.D. 2016

El Presidente de Estados Unidos, Roosevelt, ha salvado al régimen capitalista de quiebra inminente

ES NECESARIA UNA AMNISTIA A LOS PROPIETARIOS, ADEMAS DE LA MORATORIA DE SUS DEUDAS

El Centro de la Propiedad, que ha venido laborando en favor de los propietarios, expone las razones que aconsejan dichas medidas. Se dirige al Senador George, autor de la Moratoria

El Centro de la Propiedad Urbana de la Habana ha venido dedicando todas sus actividades, de acuerdo con la acción que le corresponde, a la defensa de los importantísimos intereses de los propietarios de fincas urbanas a quienes representa.

Con esa finalidad ha estado constantemente alerta para actuar, como lo ha hecho, contra todas las disposiciones que causen nuevos quebrantos a los tenedores de la propiedad, y, a la vez, contra toda modificación de las leyes, si originan nuevas cargas o no dan facilidades o medios posibles para soportar las ya crecidas que existen.

Es un hecho cierto que la inversión realizada en la propiedad urbana de la Habana, ha dado a la capital de la República, en primer lugar, el concepto de grande e importantísima ciudad, y en segundo lugar, un innegable beneficio a la Administración a los efectos contributivos por diferentes conceptos, siendo el principal, el crecidísimo del ingreso por Impuesto Territorial, abundante fuente tributaria del Distrito.

En recompensa sólo se ha concedido hasta ahora a los tenedores de fincas urbanas de la Habana, únicamente la disminución del Impuesto Territorial, del 12 por ciento al 10.1 por ciento, por la Ley creadora del Distrito Central, cuando ha debido procurarse por posibles disposiciones de aminorar más las obligaciones crecidísimas que se mantienen desde épocas de prosperidad, en vez de aumentarlas, anulando aquella rebaja, por los diversos conceptos a que obliga la Ley de Emergencia Económica. Esto aparte de que no se considera la aplicación justa que deben tener, en materia de tributos, determinados Artículos de la Ley Orgánica de los Municipios y de Impuesto Municipal, que de aplicarse de una manera equitativa, no se cobraría al propietario el Impuesto Territorial cuando una finca urbana estuviese desalquilada, según lo previene el Artículo 216 de la primera.

No cabe duda alguna en que la enorme depresión económica de carácter general que nos agobia en todos los órdenes, ha venido intensificándose muy especialmente, en lo tocante a los intereses de la propiedad urbana, debido, además de lo antes expuesto, al hecho de que por los reajustes y economías que han afectado los sueldos y salarios, empezando por los de empleados públicos y siguiendo por los de la industria, el comercio y la servidumbre doméstica, han repercutido en la renta de la vivienda la que por tal causa ha bajado en una proporción de más de un 80 por ciento del año de 1925. Si a esto se añade que por el convenio de asociación en familias ,éxodo de inmigrantes, ya se encuentran desocupadas más de 16.000 casas en la capital de la República, podrán apreciarse las proporciones del desastre que sufren los propietarios.

Recientemente fué enviada al Senado por el señor Presidente, una proposición de Ley para una prórroga en el pago de las contribuciones vencidas en junio de 1932, y debido a ello, en un periódico local formuló declaraciones el senador doctor Quintín George, contrarias a propiciar cualquier iniciativa tendiente a la condonación total o parcial de las contribuciones e impuestos atrazados, alegando que es partidario de que se alivie la carga al pueblo que se le disminuyan los gravámenes, que se supriman los onerosos, si es necesario, pero que de modo alguno se exima del pago a los morosos, castigando, por decirlo así, con dicho hecho al contribuyente puntual, dándole un mal ejemplo. Llegó a calificar de injusto y funesto para el erario el procedimiento, mostrándose partidario decidido de la moratoria por dos o tres años, con escalonamiento en su pago, supresión de recargos y otras medidas posibles; mas nunca a saldar la deuda por el sistema de condonación o amnistía tributaria.

El Centro de la Propiedad Urbana de la Habana, que está interesándose en todos los problemas de la propiedad, en cumplimiento de lo que reputa un deber, hace llegar al senador George su manifestación pertinente a la necesidad imperiosa en estos momentos de penuria económica para el propietario de finca urbana—de que se apruebe pronto esa moratoria para el pago de los tributos, y que, además de suprimirse los recargos consiguientes —salvo su respetable opinión—entiende de moral indiscutible como estímulo al que ha venido pagando religiosamente, pero no práctica en estos momentos, que se condone lo posible de lo que se adeude a partir del año de 1926 a la fecha en que comienza el Ejercicio corriente de 1932 a 1933, por las razones siguientes.

No todos los propietarios de fincas urbanas han podido tener la suerte de poder ver alquiladas sus fincas, aunque malamente, con pérdidas de alquileres, para cumplir sus obligaciones tributarias; porque es innegable, que más del 50 por ciento de los de la Habana tienen sus casas desalquiladas por largo tiempo, algunos por períodos de años, lo que los ha convertido en contribuyentes morosos sin haberlo sido en otra oportunidad. Tampoco no todos los propietarios de la Habana han podido disponer de fondos de reserva o de economías acumuladas, para pagar, por amor propio o por librarse de los procedimientos de apremios y embargos, o como una demostración de su deseo de satisfacer al Fisco aún a costa de que los pagos realizados fueran exponente indudable de pérdidas que realizaban.

Igualmente no debe ignorarse que muchos propietarios, convertidos hoy en contribuyentes morosos, lo han sido exclusivamente por el mal trámite en los expedientes que ha cursado la Administración, pues como resultado de ello se han venido aglomerando cantidades parciales que hubiesen sido pagadas oportunamente y que hoy forman un importante núcleo de adeudos a que el propietario no puede responder, porque cada día se le merma más su fuente de ingreso, para poder hacer frente a esas obligaciones.

Otras múltiples razones podrían exponerse que llevarán al ánimo del senador George a la modificación del criterio terminante que sustenta y dos especialmente se sugieren como principales: una fundamentada en el hecho dictado por la moratoria hipotecaria recientemente sancionada por considerársela como una necesidad del momento, y que a los efectos reales no deja de ser una alteración en interés particular, del concepto moral que se reclama por el señor George para el estímulo de los cumplidores con el Fisco; y otra, basada en el hecho indiscutible de que ha debido prestarse una atención cuidadosa por los llamados a ello, a la necesidad que se ha venido reclamando desde años atrás, de aliviar el alto tributo que paga la propiedad, en la forma y proporción que corriera pareja con la escala descendente de la producción del inmueble.

Estos hechos deben, pesar en favor de que la moratoria para el pago contributivo se acuerde, inmediatamente, y para que la condonación de los recargos y la amnistía de parte del adeudo tributario no se considere como un premio a la morosidad y al incumplimiento, sino como una concesión inteligente que alivie la angustiosa situación de los propietarios que hoy están adeudando porque sus fincas no producen y por lo tanto no soportan las enormes cargas que han venido pagando religiosamente mientras les fué dable, a expensas en muchísimos casos de privaciones en el hogar.

No debe olvidarse que la propiedad urbana es el último «baluarte» que queda en poder de los cubanos o de los naturalizados en Cuba, y que la proporción mayor de esa riqueza mal hecha no está en manos de capitalistas, sino en las de la clase media, de elementos modestos y también de pobres, que poseen el 75 por ciento. Es un grave error pensar todo lo contrario, y lo que digo puede de una manera fácil comprobarse por las listas cobratorias del Impuesto Territorial en el Departamento correspondiente del Distrito.

De ahí que el proyecto de ley que ha de discutirse y que fué enviado por el honorable señor presidente de la República, deba dar al contribuyente, además de las facilidades de pago que se piden en el mismo, la de la condonación total, o por lo menos la de un 50 por ciento, de lo adeudado hasta el comienzo del ejercicio en curso.

Los hechos y la experiencia señalan las orientaciones que deben seguirse, y hay necesidad de que se legisle inmediatamente para disminuir más el tributo de la propiedad y, caso de ser preciso, para que una finca desalquilada no pague por Impuesto Territorial, esto es, para que sólo cuando esté alquilada, el montante de su tributo sea en relación con la utilidad que dé a su propietario, sin pasar del 6 por ciento, que con el 2 por ciento que impone la Ley de Obras Públicas, quedaría en un 8 por ciento, tipo suficiente que no se pagaba en épocas anteriores.

También muy especialmente debe actuarse con referencia al canon o servicio de agua que se está cobrando a los propietarios de fincas urbanas de esta ciudad, fundamentado en un anticuado Reglamento que obliga de una manera despiadada al pago de crecida cantidad en desacuerdo con la norma sentada en todas partes del mundo, basada en que por tratarse de un servicio de necesidad sanitaria debe cargarse al consumidor exclusivamente el importe que corresponda a las atenciones, entretenimiento y mejoramiento del mismo, sin tenerlo de ninguna manera como una fuente de ingresos, y menos exagerados.

El Centro de la Propiedad Urbana de la Habana se siente satisfecho en este momento por las demostraciones que recibe de muchos señores senadores y representantes que acuden al mismo con motivo de todos estos proyectos de leyes llamados a normalizar la situación de la propiedad urbana de la República, para pedirle datos y antecedentes estadísticos en qué fundamentar las obligaciones y procedimientos que han de sustituir los que agobian a ese factor de la riqueza, a fin de que queden resueltos satisfactoriamente, fundamentados en principios de equidad y de justicia convenientes al interés del propietario, pero garantía, a la vez del Fisco y tranquilidad para los Poderes Públicos. Estos tienen perentoriamente que reorganizar la tributación en busca de ingresos seguros por tolerables, para atender con ellos los servicios, las sagradas obligaciones públicas que deben pesar, más no mortalmente, sobre la colectividad.

Por todo lo expuesto se espera una acción fecunda de nuestros legisladores; una acción por la cual se condone todo o parte de los adeudos, dando facilidades para abonar el resto y, además, la disminución consiguiente de los tributos basada en el principio de ceder una parte proporcional de las utilidades que realmente produzcan las propiedades urbanas, pero no el total, con el que hoy no se cubren sus obligaciones.

Habana 11 de abril de 1933.

Francisco Andreu,
Secretario.

LOS DETALLISTAS EN PRO DEL PAGO TRIMESTRAL DE PATENTE DE ALCOHOLES

El Centro de Detallistas de la Habana ha invitado a los directores del Centro de Cafés y de la Asociación de Detallistas de Víveres Unidos de la Habana, para un cambio de impresiones que se celebrará el próximo martes, a las dos de la tarde, en relación con las patentes de alcoholes. En ese acto se adoptarán resoluciones en cuanto a la actitud a seguir para obtener del Senado de la República y en su oportunidad del Ejecutivo, la sanción de la ley que determina el pago de las patentes de alcoholes por trimestre ,modificando considerablemente la forma actual de pago, que es por anualidades anticipadas.

SUSPENSION DE NEGOCIOS POR SEMANA SANTA

Los Bancos del «Clearing House» reanudarán su negocio a las 9 de la mañana de hoy

Debido a la suspensión de las actividades bancarias y bursátiles tanto en la Habana como en los Estados Unidos y en Londres, con motivo de las festividades de la Semana Santa, no encontrarán los lectores en esta sección mercantil de hoy la acostumbrada información azucarera y bursátil correspondiente al día de ayer.

A las nueve de la mañana de hoy reanudarán sus operaciones los bancos asociados a la Clearing House de La Habana y volverá a celebrar sus contrataciones de valores la Bolsa local.

En Nueva York reanudará sus contrataciones la Bolsa de Valores. La de Azúcar no lo hará hasta el próximo lunes.

En Londres las actividades bursátiles se reiniciarán el próximo martes.

FERROCARRILES UNIDOS DE LA HABANA

PRECIOS DE PASAJES Y DORMITORIOS REBAJADOS A LUGARES DE OTRAS EMPRESAS

EJEMPLOS:

ENTRE HABANA Y	1a. CLASE SOLA $	1a. CLASE CON LITERA BAJA $	2a. CLASE $
Bayamo	16.31	20.81	10.63
Camagüey	11.91	15.41	7.70
C. de Avila	9.46	12.46	6.07
Guantánamo	20.31	(1) 25.31	13.96
Holguín	16.75	(1) 21.25	10.93
Las Tunas	14.79	19.29	9.62
Manzanillo	17.36	(1) 21.86	11.33
Sti. Spíritus	8.19	(1) 11.19	5.22
Stgo. de Cuba	19.00	24.00	12.43
Trinidad	9.60	(1) 12.60	6.16

(1) Litera hasta el Enlace de trasbordo

Por lo que costaba antes el pasaje de 1a. solo, usted puede viajar ahora en coche Dormitorio.

Tren rápido para todos esos destinos sale diariamente a las 11.00 p. m.

LA ADMINISTRACION

LAS CIAS. DE SEGUROS ENVIAN A LA COMISION DE ESTADISTICA DATOS SOBRE SUS OPERACIONES

De los datos enviados a dicho departamento oficial por la compañía «El Sol del Canadá» se deduce que la misma pagó a los tenedores de pólizas más que lo recibido por primas

La Comisión Nacional de Estadística y Reformas Económicas, que preside el señor Domingo Espino, sigue recibiendo de las distintas compañías de seguros que operan en Cuba, los solicitados informes sobre su situación financiera y especialmente sobre la relación entre lo recibido por las mismas por concepto de primas y lo pagado por concepto de obligaciones vencidas a los tenedores de pólizas y por empréstitos sobre pólizas.

Teniendo en cuenta la importancia que tienen en nuestra economía las actividades de las compañías de seguros y la necesidad de que el público conozca dichas actividades, extractamos de un informe enviado a la referida Comisión de Estadística por la compañía de seguros «El Sol de Canadá», los siguientes datos:

Importe de los nuevos seguros emitidos y pagados en Cuba durante 1932 $2.906.043.00

Importe total de los seguros en vigor $39.335.975.00

Importe de lo cobrado por primas sobre pólizas en Cuba durante 1932 (incluyendo No-Caducidad), $1.983.015.46

Pólizas ditales vencidas y pagadas en 1932 $257.239.89.

Reclamaciones por muerte pagadas en 1932; $474.898.75

Préstamos sobre pólizas efectuados en efectivo en 1932: $1.474.024.04.

Dividendos repartidos en efectivo en Cuba en 1932 $454.849.81

Por las cifras que anteceden se podrá notar que el año pasado pagó la referida compañía en efectivo a sus tenedores de pólizas en Cuba considerablemente más de lo recibido por concepto de primas.

El año 1932, por lo tanto, siguió el mismo curso que 1930 y 1931 años estos en que la compañía tuvo que procurar fondos de su oficina central para cumplir sus obligaciones en Cuba, lo que, en estos tiempos de depresión económica nacional, representa una importante función, trayendo a Cuba más dinero que lo cobrado por concepto de primas.

DIFERIDA LA FIESTA DE LA SOCIEDAD MOTOR CLUB

Según nos participó anoche el presidente de la Sociedad «Motor Club» la fiesta que esta sociedad tenía anunciada para hoy sábado, en los baños «El Progreso» del Vedado, ha sido suspendida.

Dicha fiesta se celebrará en matinée, el día 29 del corriente.

CONSORCIO DE AZUCAREROS EN BOGOTA

BOGOTA, (Servicio Informativo Colombiano).—La Asamblea Nacional de productores de azúcar reunida en la capital de la república bajo los auspicios del Ministerio de Industrias aprobó la creación de un consorcio en el cual ingresarán todos los fabricantes con el propósito de centralizar el comercio de azúcar y de sus derivados y evitar de esa manera las competencias ruinosas. El capital del Consorcio se fijó en doscientos mil pesos; esta cantidad podrá aumentarse en el caso de que las necesidades de la industria lo requieran.

LOS INDUSTRIALES Y LAS MODIFICACIONES EN LOS ARANCELES CUBANOS

El próximo miércoles celebrará junta de directiva la Asociación Nacional de Industriales. Se tratarán distintos problemas de carácter interior y se cambiarán impresiones sobre las probables modificaciones arancelarias que se piensa introducir en Cuba, sobre todo en vista de una posible y próxima revisión del Tratado de Reciprocidad entre Cuba y los Estados Unidos, y sobre la forma de eliminar las dificultades que se ofrecen a los industriales en la aplicación de los impuestos en general y de los de consumo en particular.

NO SE PERMITE A LAS BODEGAS VENDER LECHE

Sanidad no ha accedido a la petición formulada en ese sentido por detallistas

Informamos en su oportunidad que una comisión designada por la Directiva del Centro de Detallistas de la Habana hace tiempo, estuvo gestionando cerca de las competentes Secretarías, y últimamente, cerca de la de Sanidad, que se autorizara el despacho de leche en las bodegas y establecimientos similares.

Dicha Dejendencia del Estado acaba de denegar la solicitud del Centro de Detallistas.

En la extensa comunicación dirigida al señor Cayetano García Lago, Presidente de la referida Asociación, por el doctor F. Rodríguez Alonso, Jefe de Despacho de la Secretaría de Sanidad, entre los varios argumentos por los cuales no podía accederse a la petición de los detallistas, se exponía el siguiente: «Cree la comisión (nombrada al efecto por la Secretaría) que es aún prematuro la aprobación por la Superioridad del deseo expresado por el Centro de Detallistas, por tener la firme convicción de que conceder lo pedido sería tanto como introducir un nuevo elemento de perturbación en la apreciación de las responsabilidades sanitarias, que a todo trance vienen ya hace tiempo tratando de reducir más y más las autoridades superiores del Departamento a sus justos y debidos límites».

EL MARTES SE FIJARA LA FECHA PARA LA SUBASTA DE BONOS AZUCAREROS

La Corporación Exportadora Nacional de Azúcar celebrará junta el próximo martes. Entre los varios asuntos a tratar figura el de la fijación definitiva de la fecha en que se celebrará la subasta de bonos azucareros, escogiendo entre las fechas propuestas ya, del último de abril y del 15 del próximo mayo.

NOMBRADA LA DIRECTIVA DE LA CAMARA DE COMERCIO DE SAN ANTONIO DE LOS BAÑOS

Según noticias recibidas en la Secretaría de la Cámara de Comercio Cubana, ha sido designada la nueva Directiva de la Cámara de Comercio de San Antonio de los Baños, habiendo resultado electos los señores Marcelino Cruz, presidente; Julián Puyada, vicepresidente; Juan Lana, secretario y José Mendaña, tesorero.

EL PROGRAMA DE MR. ROOSEVELT FORMA LA BASE DE LA SOLUCION DE LOS PROBLEMAS MUNDIALES

La solución de los problemas económicos partiendo del consumo y la defensa del consumidor, es la verdaderamente eficaz. Necesidad de una amplia economía internacional

Ante las sorpresas, incertidumbres y esperanzas del actual momento económico norteamericano y mundial, que inquieta a unos, desorienta a otros e interesa a todos, quisimos conocer la opinión de uno de nuestros más competentes economistas cubanos, el señor César Rodríguez Morini, quien gentilmente, como en numerosas otras ocasiones, nos facilitó las siguientes notas que estamos seguros que han de ser leídas con gran interés:

ROOSEVELT, HOMBRE DE VISION Y DE ACCION

«Cuando el reciente problema bancario de los Estados Unidos, cuyos efectos se dejaron sentir, como es natural, en todo el mundo, el nuevo Presidente de la Unión Americana no dejó transcurrir las primeras 24 horas de su gobierno sin revelarse inmediatamente como un hombre dotado de una gran visión de conjunto, de acción rápida y certera, y de todo el valor y la determinación necesaria ante las agudas y tremendas circunstancias que se le presentaban, capaces de poner a prueba al organismo mejor equilibrado. Con sus enérgicas medidas, en horas difíciles y tenebrosas, Roosevelt ha salvado al sistema capitalista de perecer víctima de una inminente quiebra, y, por ende, a la cultura occidental de un retroceso horroroso y ha librado a toda la humanidad del caos más absoluto.

«En sus esfuerzos constructivos seguirá obteniendo, como lo viene obteniendo, el apoyo y la cooperación no solo del pueblo americano, sino también de todos los hombres comprensivos y de buena voluntad del mundo civilizado.

RENOVARSE O MORIR

«Es indiscutible que frente a la dura realidad y a las enseñanzas de los hechos consumados, el sistema capitalista, regido durante las últimas centurias, por métodos y doctrinas que actualmente resultan absurdos y de una incongruencia manifiesta ,tiene que renovarse para no morir. Cuando los hombres van en aeroplanos a muchas millas por hora y los medios de producción han crecido en progresión geométrica mercad al desarrollo del maquinismo y de la técnica, las instituciones bancarias, bursátiles y financieras no pueden seguir a paso de tortuga, con organizaciones y reglamentaciones que fueron buenas hace un siglo, pero que ya hoy, y cada día más, resultan no sólo inadecuadas, sino contradictorias a los fines para que se establecieron.

LOS DOS GRANDES FACTORES DETERMINANTES DE LA CRISIS MUNDIAL

«Entre los factores determinantes de la actual crisis mundial, que en la historia no tiene precedentes, pues resulta no una crisis de **escasez**, sino, por el contrario, una crisis de **abundancia**, que, indudablemente señalará época, se destacan notablemente entre muchos casos, como principales «jinetes del Apocalipsis», dos «imponderables», el uno, el **descontrol de los medios de producción**; el otro, el **dislocamiento del valor representativo de los productos**, o séase el instrumento o denominador común del intercambio: la **moneda**. Jamás en la historia del mundo ha tenido la humanidad mayor cantidad de productos—per cápita—, para satisfacer sus necesidades. Jamás existió mayor cantidad de metales preciosos, ni de monedas de toda clase. Sin embargo, los hombres carecen en todas partes del mundo, no sólo del dinero, sino de trabajo y de los alimentos y artículos más indispensables para su sustento.

EL CIRCULO VICIOSO

«Los hombres no tienen dinero, porque no encuentran trabajo; no hay trabajo porque no se venden los productos; no se venden los productos porque no hay trabajo ni dinero. Ninguna fórmula mejor pudieron inventar los economistas «clásicos», para matar a la humanidad por hambre, en medio de una abundancia de productos que se deterioran.

ROMPAMOS EL CIRCULO VICIOSO

«Si el dinero está acaparado o escondido, sea por lo que sea, y no hay medio representativo circulante con que comprar los productos y darle impulso al trabajo, no por ello se debe dejar a la humanidad morir de hambre. Fabriquemos del mejor modo posible el numerario que le dé al pueblo poder adquisitivo, aceleremos el consumo para descongestionar las existencias y para normalizar la producción y valorizar el trabajo.

LA INFLACION Y LA SUPRESION TEMPORAL DEL PATRON ORO

«Dos medidas acertadas y trascendentales tomó oportunamente durante el problema bancario norteamericano, el Presidente Roosevelt, indudablemente asesorado por los ases financieros que lo acompañan y muy especialmente por el secretario del Tesoro, Mr. Woodin. Una fué el embargo de las existencias de oro, La otra fué la emisión de fuertes cantidades de billetes de banco, autorizada contra sólidas garantías.

«Ambas medidas repercutieron y siguen repercutiendo favorablemente en el mundo entero.

LA IMPORTANCIA DEL CONSUMO

«El Presidente Roosevelt fué el primer jefe de Estado del mundo que comprendió la importancia del consumo para el desarrollo económico de las naciones. Declaró en varias ocasiones que hasta ahora los economistas y los gobiernos se habían ocupado exclusivamente de la producción, prescindiendo del consumo y que se habían reconocido, por consiguiente, los derechos del productor pero no los del consumidor, y que es hora de defender al consumidor.

«La política económica de Roosevelt está basada en estas afirmaciones de importancia social trascendental.

«En los Estados Unidos se viene estudiando el problema de la desocupación, la necesidad de reducir las horas de trabajo, se defiende con sabias leyes de moratoria hipotecaria,a' agricultor y al propietario honrados, en beneficio de los mismos y de los trabajadores, se emprenden importantes trabajos de obras públicas, se controlan los bancos, se defiende el pequeño capital de ahorro. Todo esto se traducirá muy pronto en mayor trabajo y más rápida distribución y circulación de numerario, en el aumento de los precios, como consecuencia del aumento del consumo, y en la normalización de la situación económica y social en los Estados Unidos y en el mundo entero.

«La gradual supresión de las barreras arancelarias, con el ejemplo que se propone dar al mundo el Presidente Roosevelt, se favorecerá la circulación de productos y de oro, volviendo a sus cauces nautrales la circulación del metal amarillo. La reducción gradual del número de los desocupados, consecuencia lógica y natural de este despertar de confianza y de iniciativas, será la positiva defensa del consumo y, por reflejo, de la producción dentro de un nuevo círculo vicioso contrario al actual.

Contra las pomposas retóricas de los fracasados de siempre, los teorizantes de la Economía, se levantan los hechos y éxitos extraordinarios de los verdaderos hacendistas, los que saben aprovechar la «coyuntura» y cuentan con los **factores psicológicos y las energías vitales** de los pueblos y con su determinación de lucha y de triunfo frente a las adversas circunstancias.

EL TRANSITO DE LAS ECONOMIAS NACIONALES A LA GRAN ECONOMIA INTERNACIONAL

«Las economías nacionales, bien analizadas, ya hoy no tienen razón de ser; han pasado de época. Estamos en un período de transición que, probablemente, durará toda esta centuria. Estamos bajo la acción de los cambios fundamentales que lleva implícitos el laborioso proceso: el tránsito de las economías nacionales a la economía internacional.

«Los problemas económicos ya no son ni pueden ser nacionales, dado el grado de interdependencia y concatenación de los diversos factores que intervienen en el comercio internacional y teniendo en cuenta la repercusión indiscutible de los fenómenos económicos de unos pueblos a otros. Así es que las soluciones, tampoco pueden lograrse contando con el interés de una sola nación. Claro está que en las presentes condiciones resulta muy difícil engranar los diversos y complejos sistemas monetarios en el mercado de cambios. Pero, es indudable que a ello se irá paulatinamente y todo será mucho más fácil cuando los grandes bancos internacionales controlen y distribuyan las existencias mundiales de oro y cuando se estabilicen los cambios, el valor de los productos y el de los jornales y se establezcan las monedas, los giros y los cheques «standarizados» y los billetes oro sean emitidos conjuntamente por una «confederación de Estados capitalistas» de las cinco partes del mundo, compensados por un Clearing House de carácter internacional sustentado por las grandes potencias.

LA NUEVA ESTRUCTURACION DEL ESTADO

«Los Estados modernos tienen que intervenir forzosamente, para evitar el caos, en la regulación de los medios de producción, distribución y consumo, así como en la fiscalización más rigurosa de las instituciones bancarias, bursátiles, cajas de ahorros ,cooperativas, compañías anónimas, y de toda clase de corporaciones y empresas de servicios públicos que además de ser instituciones económicas, prestan servicios sociales en grado superlativo. Así es que los poderes seculares del Estado tienen que ampliarse hasta ponerse a tono con las necesidades de la época.

«El poder **financiero** del Estado, así como el poder **social**, constituyen una imperiosa necesidad estatal para auxiliar al poder ejecutivo, al legislativo y al judicial, en las complicadas y cada vez más numerosas funciones del Estado, en cualquier nación moderna, de la comunidad jurídica internacional.

LAS REPERCUSIONES DE LA CRISIS EN CUBA

«Nosotros, en verdad, podemos decir que ya estamos curados del espanto. Podemos esperar los acontecimientos con cierta filosófica parsimonia.

Por de pronto, la Banca Nacional y la extranjera radicada en Cuba, al mejorar nuestra situación económica, lejos de ofrecer peligro, ofrecen mayor garantía, pues los negocios bancarios mejorarán rápidamente y el crédito será extendido. Por ese lado no hay nada que temer. Sólo podemos lamentar que no hayamos puesto en circulación mayor cantidad de monedas de plata; pero, por otra parte, podemos aprovechar las oportunidades del momento para **descongelar** algunos de nuestros bonos y echarlos a la circulación en forma de moneda fiduciaria plena de garantías. Claro es que para esto hay que hacer algunas transformaciones y canjes crematísticos que son más difíciles de explicar al público que de poner en práctica; siempre y cuando ello se hiciera todo en beneficio del Estado y con exclusión de egoísmos particulares».

"La Metropolitana"

Compañía Nacional de Seguros, S. A.

JUNTA GENERAL DE ACCIONISTAS

CONVOCATORIA

De orden del señor Presidente de esta Compañía, en cumplimiento de lo dispuesto en el Reglamento modificado de la misma, y según lo acordado por el Consejo de Administración en sesión celebrada el día 30 de marzo último, se convoca por este medio a todos los señores ACCIONISTAS de la misma, a fin de que concurran a la sesión de la JUNTA GENERAL ORDINARIA que habrá de celebrarse en el local de las oficinas principales de la Compañía, Edificio «LA METROPOLITANA», O-Reilly y Aguacate, planta baja, el día VEINTE Y SIETE del actual mes de abril, a las cuatro de la tarde.

En dicha sesión, en todo caso, se tratarán los asuntos enumerados en el artículo 14 del Reglamento; advirtiéndose que para tomar parte en la Junta es necesario poseer por lo menos una acción de la Compañía, con diez días de anticipación, durante los cuales el tenedor de acciones al portador deberá entregarlas en la Secretaría de la Compañía, Habana 86, tercer piso, a cambio del resguardo correspondiente. No se realizarán en los libros traspasos de acciones durante los expresados diez días anteriores a la celebración de la sesión, pudiendo los señores Accionistas, dentro del expresado plazo, examinar los libros de contabilidad con sus correspondientes comprobantes.

Y en cumplimiento de lo dispuesto en el artículo 9 del Reglamento modificado de la Compañía, se hace público para conocimiento de los interesados.

Habana, 12 de abril de 1933.

El Secretario
CARLOS REVILLA

HAVANA ELECTRIC AND UTILITIES COMPANY

AVISO

La Junta Directiva de esta Compañía, en sesión celebrada el día 14 de los corrientes, acordó repartir un dividendo de $0.75 por acción a cuenta del dividendo trimestral correspondiente al trimestre que terminó el día 14 de noviembre de 1932, sobre las acciones primeras preferidas de 6% acumulativo.

Este dividendo se pagará el día 15 de mayo de 1933 por medio de cheques que se enviarán al domicilio de los señores accionistas que aparezcan registrados en los libros de la Compañía al cierre de las operaciones del día 20 de abril de 1933.

Los libros de traspaso de acciones permanecerán abiertos durante el período de tiempo comprendido entre las fechas indicadas.

Los cambios de domicilio deberán ser comunicados oportunamente al Chase National Bank of New York, Aguiar No. 86, Habana.

Habana, 15 de abril de 1933.

F. STEINHART, Presidente.

Compañía Cubana de Electricidad

AVISO

La Junta Directiva de esta Compañía, en sesión celebrada el día 14 de los corrientes, acordó repartir el dividendo trimestral regular de $1.50 por acción sobre las acciones preferidas acumulativas de $6.00 anuales, por el trimestre que termina en abril 30 de 1933.

Este dividendo se pagará el día 1ro. de mayo próximo, por medio de cheques que se enviarán al domicilio de los señores accionistas que aparezcan registrados en los libros de la Compañía al cierre de las operaciones del día 20 de abril de 1933.

Los libros de traspasos de acciones permanecerán abiertos durante el tiempo comprendido entre las fechas indicadas.

Los cambios de domicilio deberán ser comunicados por escrito oportunamente al Departamento de Contabilidad de Acciones Preferidas de esta Compañía, en Máximo Gómez (Monte) No. 1, Habana.

Habana, 15 de abril de 1933.

FRED. E. KRIEGHOFF, Vicetesorero.

NUEVA FABRICA DE HIELO, S. A.

Propietaria de la Fábrica de Cerveza y Hielo «La Tropical»

SECRETARIA

JUNTA GENERAL DE ACCIONISTAS. — SEGUNDA PARTE DE LA SESION ANUAL ORDINARIA

De orden del señor Presidente y conforme el artículo 7 del Reglamento, cito a los señores accionistas para que se sirvan concurrir a las DOS DE LA TARDE del Domingo VEINTE y TRES (23) del actual mes, a la SEGUNDA PARTE de la SESION ORDINARIA de la JUNTA GENERAL, a que se refieren los artículos 14 de los Estatutos y 13 del Reglamento y que se tendrá en el Salón de Juntas, anexo a las Oficinas Generales de la Compañía, Calzada Cosme Blanco Herrera (antes Palatino) número 8, Cerro.

En dicha sesión se tratará:

1.—Del dictamen de la COMISION DE GLOSA DE LAS CUENTAS, que será leído; y

2.—De la elección de las personas a que se refiere el artículo 16 del Reglamento para la renovación parcial de la Junta Directiva.

Habana, 12 de Abril de 1933.

El Secretario interino,
Antonio de la Carrera

ELEVADORES

Actualmente tenemos la inspección y reparación de los más importantes edificios de La Habana.

Nuestros precios y nuestro servicio no admite competencia. Consúltenos.

MARTINEZ, SOBERON, PUIG Y VEGA.
Telfs.: M-9129, M-8410 y M-2066.
EMPEDRADO 63.
Habana.

GRANDIOSA EXCURSION
Habana-Santiago-Habana

EL DIA 22 DE ABRIL PROXIMO

En los lujosos, cómodos, rápidos y seguros coches Pullman

"MACK"

(Omnibus de Camagüey) — **(Los mejores de Cuba)**

Disfrute de 4 días de vacaciones a todo lujo, incluyendo comidas y Hotel de primera clase, paseos, etc. Todo por un precio increíble.

Admire las bellezas de su patria a través de la Carretera Central y encántese con la magnificencia de los paisajes que ofrecen las regiones orientales de Cuba.

SABADO 22, DOMINGO 23, LUNES 24 Y MARTES 25

Vea algunos detalles de esta sensacional oferta:

PLAN No. 1:—Pasaje de ida y vuelta a Santiago de Cuba. Desayunos, almuerzos, comidas y Hotel de primera clase durante 4 días. Viaje y visita al Santuario de Nuestra Señora de la Caridad del Cobre. Misa en honor de los Excursionistas. Paseo por la hermosa bahía de Santiago. Visita a los principales balnearios. Función en el Teatro «Cuba». Paseo por la ciudad. Visita a la Catedral, Museo, Biblioteca y Palacio Provincial. Viaje y visita a la Loma de San Juan, Parque del mismo nombre; Arbol de la Paz, Monumento al Soldado Desconocido y otros lugares de importancia. Lunch en los Jardines de la Cervecería «Hatuey» y otras muchas diversiones.

DESDE LA HABANA	DESDE MATANZAS	DESDE STA. CLARA
TODO POR: $20.00	$19.00	$17.30

PLAN No. 2:—Pasaje de ida y vuelta a Santiago de Cuba. Desayunos, almuerzos, comidas y Hotel de primera clase durante cuatro días.

DESDE LA HABANA	DESDE MATANZAS	DESDE STA. CLARA
TODO POR: $18.00	$17.00	$15.30

PLAN No. 3:—Pasaje de ida y Vuelta a Santiago de Cuba . . . $9.00

Para más informes, diríjase al señor AURELIO LAGUNAS

Oficina de los OMNIBUS DE CAMAGUEY, Hotel "Saratoga", Prado 121
Habana — TELEFONO M-1715

SUSCRIBASE Y ANUNCIESE EN EL «DIARIO DE LA MARINA»

M.E.C.D. 2016

Prado arriba, Prado abajo.....

Sábado Glorioso

«CUANDO él hablaba la luz parecía un bien mayor».

Su palabra era como esa simiente maravillosa que torna en fructífera la aridez; cayendo en los espíritus rudos y oscuros de aquellos sencillos que le seguían a todas partes los iluminaba en el conocimiento de la verdad.

El decía esto:

—«Un nuevo mandamiento os doy: que os ameis los unos a los otros.

Y también:

—«Bienaventurados los que han sed de justicia porque ellos serán hartos».

Y:

—«El que hallare su vida la perderá y el que perdiere su vida por mi causa la hallará.

Y exhortaba a la humildad, a la caridad, a la piedad.

Y pedía que todos fuesen buenos de corazón; y que aquel que tuviera un sólo pan lo partiese con el semejante porque todos somos hermanos; y que el rico no fuese más que el pobre porque todos somos hijos de Dios.

Y sanaba a los enfermos; resucitaba a los muertos; y perdonaba a los pecadores; y predicaba la paz entre los hombres; y prometía el reino de los cielos a los limpios de alma; y los niños se les acercaban sin temor; y pudiendo ser rey se complacía siendo siervo; y devolvía bien por mal.

Aconsejaba:

—Sed misericordiosos como también vuestro Padre es misericordioso. No juzguéis y no seréis juzgados; no condenéis y no seréis condenados; perdonad y seréis perdonados. Dad y se os dará.

Y este hombre que predicaba el amor y repartía el bien fué vendido por treinta dineros; y escarnecido y vilipendiado y azotado.

Los hombres le condenaron a muerte; uno de sus discípulos le negó tres veces y los demás le abandonaron.

Y murió en el cadalso como los criminales y los ladrones. Pero su sangre fué signo de redención humana.

Y al derramarse sobre la tierra floreció en hermosos frutos. Y abonó el surco de las más hermasas de las religiones.

Y cuando el recuerdo de todos los sabios y de todos los filósofos y de todos los héroes y de todos los guerreros haya pasado disipándose en humo el recuerdo de Aquel humilde siervo que nació en un establo y murió en la cruz, vivirá eternamente fresco en la mente de la humanidad.

Porque fué Dios.

Y como Dios, se subió a la altura de los cielos desde donde derrama sus dones divinos sobre la tierra.

Y estando allí, hacia El dirige sus plegarias—dolor y queja— el hombre que aquí abajo sufre las injusticios de los otros hombres, sus hermanos....

X. X.

Los andorranos protestan contra la jurisdicción de Francia sobre la República

El diputado Pérez Madrigal considera que es inevitable la división del Partido Radical-Socialista durante la Convención Anual que se efectuará en Zaragoza en mayo

BARCELONA, abril 14. (AP).—Se informa que una comisión de la colonia andorrana se dirige a Madrid para hacer una visita al Gobierno y conocer sus opiniones acerca de los problemas políticos de la pequeña república pirenaica.

La colonia andorrana se propone iniciar en breve una campaña contra la jurisdicción de Francia sobre ese país y en defensa de que se establezca el sufragio universal.

PEREZ MADRIGAL PREDICE UNA DISENSION

MADRID, abril 14. (AP).—El diputado radical socialista Pérez Madrigal ha declarado que, a su juicio, considera inevitable la división del partido en la convención nacional que se celebrará en Zaragoza a mediados de mayo próximo.

Una gran parte de los radicales socialistas no están conformes con la política del gobierno.

CHOCAN DOS AVIONES Y LOS AVIADORES SALEN ILESOS

RIVERSIDE, California, abril 14—AP—Los tenientes Vincent Ford y C. M. Michenry, después de un espectácular choque de sus aeroplanos a una altura de 1.500 pies se lanzaron al espacio en sus paracaídas y llegaron a tierra, sin novedad, recibiendo solo algunos arañazos y lesiones sin importancia.

Los funcionarios del aerodromo dicen que un fuerte viento evidentemente puso en contacto a los dos aparatos. Estos quedaron totalmente destruídos.

López Dóriga gestiona que se revoque la excomunión que se ha dictado contra él

En una entrevista concedida al corresponsal de la Prensa Asociada, expone las razones por las cuales votó en favor del divorcio y de la separación de la Iglesia del Estado

MADRID, abril 14. (AP.) — El diputado y sacerdote Luis López Dóriga, excomulgado no hace mucho por un tribunal eclesiástico, por haber votado contra los principios que sustenta la Iglesia, dijo hoy al corresponsal de la Associated Press:

«Es difícil ser sacerdote y legislador y tratar de desempeñar los dos puestos a conciencia. He actuado de acuerdo con el concepto que tengo a las obligaciones, pero vea lo que me ha ocurrido».

Continuó caminando junto al corresponsal, deteniéndose de vez en cuando para filosofar. Su caso ha sido motivo de grandes controversias en toda España y fuera de este país también.

«Es de lo más difícil para mí, pero no veo el medio de seguir otra norma de conducta que la que he observado», dijo Dóriga. «Me he limitado a seguir los impulsos de mi conciencia cuando voté a favor del divorcio, a favor de la separación de la Iglesia del Estado y otras medidas que han disgustado a la Iglesia.

«Creo que la vocación de sacerdote debe tener precedencia como es natural, sobre la carrera del político. Pero también creo que la religión y el Estado tienen el mismo objetivo general—que es el bienestar de la sociedad—y que la situación ideal sería que ambos trabajasen de la mano para lograr ese fin común. No creo que mi diputación sea incompatible con el sacerdocio.

«No debiera haber conflicto entre la Iglesia y el Estado, pero los individuos tienen opiniones distintas acerca de las cosas que son buenas para la sociedad. Creo que el divorcio en ciertos casos es no sólo justificable sino preferible, y por eso voté por él cuando se planteó el asunto en el Congreso. También creo que la Iglesia y el Estado mejorarán como entidades separadas, sin que el uno se mezcla en las cosas de la otra, y por esa razón voté por ella».

Preguntado qué forma de separación de la Iglesia y el Estado cree más práctica, la que se conoce en los Estados Unidos, en México o en Francia, el diputado-sacerdote dijo:

«La forma de la separación debe ser adecuada a las exigencias de la nación. Es imposible generalizar».»

El sacerdote López Dóriga fué excomulgado por el Arzobispo de Granada, después de un aviso que se le dió hace meses, haciéndosele saber que su apoyo a ciertas medidas estaba en directa oposición a la Iglesia.

Cuando le fué notificada la excomunión, conferenció con varias autoridades de la Iglesia, a fin de ver si era posible revocarla, pero sus gestiones fueron inútiles. Finalmente, apeló al Cardenal Segura, que era Primado de España, cuando lo expulsó el gobierno republicano-socialista, pero todavía no ha recibido contestación.

«LAS SIETE PALABRAS» FUE TEMA DE UNA TRASMISION DEL COLEGIO DE BELEN

Un interesante programa de radio trasmitido por la Estación «CMCD», a cargo de los RR. PP. Jesuitas del Colegio de Belén, sobre el tema cristiano de «Las Siete Palabras», atendiendo al carácter del día, tuvo efecto ayer, de una y media a tres.

Una exposición del verdadero y claro sentido de «Las Siete Palabras», estudiada a la luz de la exégesis, exornada por el desarrollo de los trascendentales asuntos que cada palabra entraña, constituyeron la parte expositiva de la emisión radiofónica, obra de los RR. PP. L. Mendía, prefecto del Colegio, y M. de Castro, profesor de Física.

La selecta parte musical, de seis coros a tres y cuatro voces, fué digna interpretación de la voz con que el arte musical ha sabido celebrar en sus armonías los Misterios de la Pasión y Muerte del Redentor: su angustia, su ternura, su soberana grandeza, reflejada en el hendirse de las rocas y retemblar de la tierra en los momentos de su muerte.

Una radiofusión excelente, en síntesis, en que el sentimiento cristiano y el arte fueron las características.

LA COLONIA ESPAÑOLA DE N. YORK CONMEMORO LA EFEMERIDES REPUBLICANA

NUEVA YORK, abril 14. (AP).—La colonia española de Nueva York celebrará mañana el segundo aniversario del establecimiento del régimen republicano en España con un banquete y un baile en el hotel «Central Park».

El señor Juan Francisco Cárdenas, embajador de España, hará uso de la palabra, viniendo al efecto desde Washington. Emilio Zapico, cónsul general de España en Nueva York, también asistirá.

La fiesta ha sido organizada por la Alianza Republicana Española, sociedad que se fundó hace unos tres años en Nueva York por un grupo de españoles que se oponían al sistema de Gobierno que existía a la sazón en España.

Información Telegráfica DEL INTERIOR DE LA ISLA

(Por nuestros corresponsales)

Pinar del Río

Cruz Ramírez, acusado de ser autor del incendio registrado en un barrio de Pinar del Río, fué procesado anoche

PINAR DEL RIO, abril 14.—DIARIO, Habana.— El juez de Instrucción doctor Armando Rodríguez Valdés, a las diez y media de esta noche procesó al detenido en causa 109 del 33, por incendio, Miguel Cruz Ramírez, exigiéndole quince mil pesos para poder gozar de libertad provisional.

Ingresó en la cárcel. Se ha confirmado, pues, lo sostenido por este periódico, señalando como autor del siniestro a Cruz Ramírez. El otro detenido, Juan José Díaz, quedó en libertad.—F. Díaz, corresponsal.

En favor de una amnistía

PINAR DEL RIO, abril 14.—DIARIO, Habana.— Elementos sociales y políticos de esta región, claman por una amnistía para los funcionarios públicos que guardan prisión en el Presidio Modelo desde hace años.—F. Díaz, corresponsal.

La Semana Santa en Pinar del Río

PINAR DEL RIO, abril 14. DIARIO Habana.—Durante los días de la presente semana han estado celebrándose en la Iglesia Catedral los servicios de Semana Santa, en los cuales ha oficiado el P. Jorge Camarero, de la Iglesia de Reina, de la Habana, auxiliado de los PP. Trinidad Torrebaja Manuel Filiu, Cayetano Martínez y Francisco Hernández. Esta tarde se llevó a efecto la tradicional procesión del Santo Entierro, a la que asistió una gran muchedumbre.—F. Díaz. Corresponasl.

Unido a una causa un ejemplar del DIARIO

PINAR DEL RIO, abril 14. DIARIO, Habana.—Hoy compareció ante el Juzgado de Instrucción, citado para responder a lo publicado en mis despachos telegráficos, con motivo de la causa 109-33. por incendio, contra Miguel Cruz ratificando en todas sus partes dichos despachos. Ha sido unido al sumario un ejemplar del DIARIO, fecha de ayer.—F. Díaz, corresponsal.

Matanzas

En grave estado una joven que apeló al suicidio

UNION DE REYES, abril 14.—DIARIO, Habana.— De sintomas de intoxicación por sustancias desconocidas, fué asistida en la Casa de Socorro, la señorita Julia Falcón Estoffa, soltera, de veinticuatro años, vecina de la calle Industria, certificándose de grave su estado. Fué trasladada a Matanzas para su asistencia. Contrariedades amorosas la impulsaron al hecho.— Iglesias, corresponsal.

Santa Clara

Practicando investigaciones

SANTO DOMINGO, abril 14. DIARIO Habana.—Se encuentra en esta localidad el inspector de la Judicial Rafael Palomeque, investigando sobre los hechos denunciados por las supuestas injurias de que me acusa el Juez Municipal Solís Carrillo. El abogado defensor, doctor Espinosa, lleva quince testigos que examinará en la Audiencia el día del juicio, que ha despertado gran interés.—Ramos Pineda. Corresponsal.

El Casino Español de Cienfuegos y el 2o. aniversario de la República Española

CIENFUEGOS, abril 14. DIARIO Habana.—El Casino Español de Cienfuegos conmemorará hoy, a las ocho y media de la noche, en sus salones, el advenimiento de la República Española, celebrando, al efecto, una solemne sesión. Se brindará por la ventura personal del Presidente y del Jefe del Gobierno así como por la prosperidad de la nación española. Con motivo de dicha festividad se ha trasmitido hoy el siguiente cable:

«Excmo. Señor Embajador de España. Habana. La Junta Directiva de esta Colonia Española se reunirá en sesión solemne para conmemorar el segundo aniversario de la proclamación de la República Española. Con motivo de tan fausta fecha tengo el honor de dirigirle la presente, rogándole se sirva trasmitir al Honorable Señor Presidente y Jefe del Gobierno nuestro respetuoso y cordial saludo, haciendo votos por su ventura personal y prosperidad de la nación.—Ramón Alvarez. Presidente.»—Obdulio A. García. Corresponsal.

Camagüey

El aniversario de la República Española es celebrado en Camagüey

CAMAGUEY, abril 14.— DIARIO, Habana.—A las diez de la mañana, la Colonia Española conmemoró el aniversario de la República Española, izando las banderas cubana y española. Hablaron los señores Casildo López, presidente social, Angel Hernández Navarro y Medardo Fuente, haciendo el resumen el señor Luis Roque de Togores, cónsul español, que actuó oficialmente por vez primera.

Intento de secuestro

En Esmeralda, Luis Martínez, de la finca «Caney», denunció que un grupo de malhechores asaltó la finca tratando de secuestrar al dueño, Antonio Lavias, haciéndole varios disparos y desapareciendo. La Rural investiga.— Lechuga, corresponsal.

Nuevamente se entrevistarán los candidatos sobre los recursos de las Villas

INFORMACION POLITICA

Continuará hoy la Audiencia de la Habana la vista sobre recuentos de votos.—Se estima que en breve celebrará este Tribunal dos sesiones diarias para aligerar los recursos.—Se afirma que volverá al tapete la restitución del Ayuntamiento.—No debe olvidarse a Menció.—Mañana se reunen los sargentos liberales.—La plaza de Mayor del Capitolio

Continuará hoy la Audiencia el recuento de votos

Reanudará hoy la Sala de lo Civil de nuestra Audiencia las vistas electorales. Continuará, pues, la apertura de paquetes de colegios, con el propósito de recontar los votos obtenidos por los candidatos contra los cuales se ha establecido recursos.

Habrá dos sesiones diarias para aligerar los recursos

Según impresión recogida, es muy probable que la Audiencia disponga que la repetida Sala efectúe las vistas de los recuentos de votos en dos sesiones, o sea mañana y tarde.

Esta medida de seguro que habrá de imprimirle mayor rapidez al problema electoral que confronta la provincia, con motivo de las reclamaciones ante el mencionado tribunal presentadas.

Los recursos electorales de Las Villas

El próximo lunes se proponen embarcar hacia Santa Clara los doctores Jorge García Montes y Miguel Suárez, en cuya ciudad se reunirán con diversos candidatos, entre ellos Enrique Canut, Julio Ponce, Santiago Rey Pernas, para conferenciar con los candidatos liberales en relación con los recursos de las Villas.

Es optimista la impresión que se recoge de los conservadores villareños en cuanto a estas soluciones electorales, entendiendo que en fecha próxima ya se podrá concurrir a las elecciones complementarias.

La restitución del Ayuntamiento volverá al tapete de la actualidad

Vuelve a hablarse de la restitución del Ayuntamiento de la Habana. No solamente se habla sino que se afirma que «ahora sí va». Tanto el alcalde como los concejales lo serán por elección popular, si bien en cuanto a las comisiones se tiene la impresión de que se harán algunas modificaciones.

Veremos si los rumores se confirman.

Ernesto Menció no debe ser olvidado en las compensaciones

Cuando se habla de compensaciones hacia determinados candidatos que no lograron sus aspiraciones o que no lucharon en los pasados comicios, no debe ser olvidado el representante Ernesto Menció.

Menció es un valor joven de la política y al mismo tiempo un veterano del liberalismo que bien se merece que lo tengan en cuenta.

Se espera que el lunes sea día de gran actividad política

Ya el domingo estará de regreso la plana mayor del liberalismo, ausente en Varadero durante los días de la Semana Santa.

El lunes, pues, se estima que será un día de gran actividad política, en todos los sectores, especialmente en el Congreso.

Mañana se reunen los sargentos liberales

Para mañana, domingo, a las dos de la tarde, se encuentra citada la Asociación de Presidentes y Secretarios de barrios liberales con el propósito de reanudar su mesa, como me lo dispone el reglamento del organismo.

El acto tendrá efecto en el Club Liberal, Dragones y Zulueta.

La plaza de Mayor del Capitolio

Se acentúa la noticia de que en la vacante de Montalvo Cartaya ha sido electo representante por Matanzas y que es la de Mayor del Capitolio, será designado el ex representante Miguel Angel Cisneros.

La noticia, que es de nuestro agrado, será bien acogida de seguro, especialmente en los barrios habaneros, en los que Miguel Angel tiene numerosos y muy buenos amigos.

El Dr. Cruells se encuentra de duelo

El ex secretario de la Cámara de Representantes doctor José Rafael Cruells, sufre por el dolor de la pérdida de un hermano.

Consignamos nuestra condolencia.

Se proyecta celebrar cordial homenaje en honor del gran hispanista Mister Huntington

Como consecuencia de la tirantez de relaciones existente entre España y Alemania por las manifestaciones efectuadas contra Hitler, se restablece el visado de los pasaportes

MADRID, abril 14. (AP).—El periódico «El Sol», organiza la celebración del trigésimo aniversario de la fundación de la Spanish Society of America en Nueva York para el año próximo.

Con tal motivo se celebrarán actos en honor del fundador de la sociedad Archer Huntington.

UNA BECA PARA UN PERIODISTA PERUANO

MADRID, abril 14. (AP).—La Gaceta de Madrid anuncia que se ha concedido una beca al periodista peruano Félix del Valle, para que haga estudios en España. El importe de la beca es de 4,000 pesetas anuales.

SE RESTABLECE EL VISADO DE PASAPORTES

MADRID, abril 14. (AP).—El Gobierno ha restablecido el visado de pasaportes con Alemania. Recientemente no era necesario ese requisito. Las relaciones entre los dos países se han enfriado mucho en los últimos tiempos, a causa de las manifestaciones contra Hitler que se efectuaron en España.

EL VICEPRESIDENTE ROCA SERA HONRADO EN ESPAÑA

MADRID, abril 14. (AP).—El periódico «El Sol» dice en un artículo que publica hoy que el vicepresidente de la República argentina será recibido con honores y cordialidad en el caso de que visite a España.

Opina el periódico que la discusión de los detalles para la concertación de un tratado comercial puede ser de utilidad para los dos países.

Un comerciante fué detenido cuando solicitaba un pase en la Judicial para embarcarse

Estaba reclamado en una causa por quiebra fraudulenta. Después de prestar la correspondiente fianza quedó en libertad. Un dependiente de café acusado por estafar 80 pesos a una amiga

Ante el Subinspector Gayoso, de guardia ayer en la Jefatura de la Policía Judicial, se presentó un individuo que dijo nombrarse Joaquín Jordi Arias, comerciante, de 37 años de edad y vecino de 25 número 249, altos, solicitando un pase para embarcarse para el extranjero.

Al hacérsele sospechoso al Subinspector Gayoso, este revisó los libros y pudo comprobar que Jordi estaba reclamado por el Juez de Instrucción de la Sección Segunda, en la causa que se le instruye por un delito de quiebra fraudulenta.

Como se recordará, dicho individuo era agente de la casa Jordi González y Compañía, cuya entidad fué acusada de un delito de quiebra fraudulenta instruyéndose la correspondiente causa en la cual todos fueron procesados con fianza de mil pesos.

Una vez que el detenido prestó dicha fianza, quedó en libertad.

DEPENDIENTE DE CAFE ACUSADO POR UNA PAISANA DE NEGARSE A DEVOLVERLE 80 PESOS QUE LE PRESTO

El Subinspector Gayoso, procedió ayer al arresto de Justo Vázquez Fernández, natural de España, de 37 años de edad, dependiente que fué del Country Club y vecino de Monte 363, por acusarlo su paisana Ernestina Morales Díaz, vecina de Marqués González 6, de negarse a devolverle la suma de 80 pesos que le facilitó en calidad de préstamo, al verlo en mala situación económica y prometerle el entregárselo tan pronto recibiera dicha suma que le había prometido entregar, como lo realizó, la Asociación de Dependientes de la Habana, tratando de embarcarse para el extranjero.

En la mañana de hoy el detenido será presentado ante la autoridad judicial correspondiente.

Cortes y Retazos

Hoy es día de oferta especial y extraordinaria de Cortes y Retazos.

Entran en ella telas de la mayor novedad, tejidas según los colores y los dibujos de moda.

PRECIOS REDUCIDISIMOS.

Planta baja.

El Encanto

Sábado de Gloria.

Practique la elegancia social del regalo.

NUEVOS ABANICOS.

De estilos chinescos, plateados, dorados, con figuras y alegorías chinas y de varillajes de hueso.

Acabados de recibir.

La etiqueta de "El Encanto" es garantía de elegancia y buen gusto en un regalo.

Utilice su prestigio.

El Encanto

OFERTA DE SABADO DE GLORIA

Unas medias son el mejor cumplimiento que puede usted hacer a su elegancia.

NOVEDADES.

En la oferta de hoy incluimos muchas medias de novedad, que informan sobre los nuevos tejidos y colores de verano.

Calidad garantizada.

Una caja de medias constituye un regalo de gran estimación.

Medias de seda marca "Encanto", de tejido chiffón muy fino y de tejido doble, de gran duración... 1.00

Medias de seda "Encanto", de tejido chiffón extrafino y más doble..... 1.25

Medias de seda pura "Encanto", de tejido de gasa sin brillo o de tejido más doble. Calidad de absoluta garantía..... 1.50

Medias de seda pura "Encanto", de tejido chiffón extrafino sin brillo. Calidad de gran duración.. 1.75

Medias de seda pura, calidad extra-superior, de tejido de gasa—el más transparente que se fabrica—de gran duración..... 2.00

Medias de muselina de hilo, de tejido extrafino sin brillo, muy frescas. Acabamos de recibir un extenso surtido que hemos marcado a precios muy interesantes.

65 hasta 1.25

Practique la elegancia social del regalo.

PLANTA BAJA.

El Encanto

M.E.C.D. 2016

9ª SECCION

TELEFONOS:
Dirección A-4151
Jefe de Redacción . A-3205
Sección de Sports . M-7911

DIARIO DE LA MARINA

TELEFONOS:
Quejas M-7911
A Clasificados. . . A-3333
Agencia Marianao. FO-7380

9ª SECCION

AÑO CI — ACOGIDO A LA FRANQUICIA POSTAL — HABANA, SABADO, 15 DE ABRIL DE 1933 — EL PERIODICO MAS ANTIGUO DE CUBA — PAGINA ONCE

LA ACTUALIDAD

DOS CARTAS

Por LEON ICHASO

EL Casino Español de la Habana acordó, en Junta Directiva, como lo sabe el lector, adherirse ante el señor Embajador, Don Luciano López Ferrer, a los esfuerzos de la Comisión Gestora Pro Prófugos Españoles que hemos prohijado e impulsado.

El Secretario General de dicha prestigiosa asociación, mi distinguido y querido amigo Don Valeriano Fernández Viña, ha tenido la fina atención de enviarme copia de la carta en que con fervoroso ahinco solicita para sus compatriotas la anhelada amnistía.

He aquí la carta:

«Habana, abril 10 de 1933.

Excmo. Sr. Luciano López Ferrer,

Embajador de España,

Excmo. Señor:

Cumpliendo acuerdo de la Junta Directiva del Casino Español de la Habana, acudo a V. E. en ruego de que por los medios que le son expeditivos ,obtenga obtenga que el Gobierno de la República Española, recomiende a la Asamblea Constituyente, la promulgación de una Ley de Amnistía para los prófugos del Servicio Militar, que se encuentran residiendo fuera de la amada Patria.

No creo necesario encarecer la bondad de esta Ley, que beneficiará más que a los propios interesados a nuestra querida Nación, pues serán incontables los que a su amparo retornarán a los lugares de nacimiento, para dedicar todo el esfuerzo y el calor de sus energías a trabajar y laborar intensamente por la consolidación de la República.

Todos cuantos en Cuba viven al margen de esta situación, confían en que V. E. con el conocimiento que tiene de estos problemas y el estado de ánimo tan bien dispuesto a cuanto redunde en beneficio de la Colonia Española, tan dignamente representada, logrará el más resonante éxito en estas gestiones.

Por que así sea, formula sinceros votos, su muy adicto y s. s. q. l. e. s. m.—**A. Cañal,** Presidente.'

Nos comunica además el señor Fernández Viña que el Presidente del Casino Español señor Cañal «promete realizar por su parte cuantas gestiones estime necesarias para obtener la promulgación de dicha amnistía.

No lo extrañamos nada del Sr. Cañal que tan notoria y repetidamente ha demostrado su sincero y cariñoso interés por la protección y el auxilio de los españoles humildes y pobres.

Otra carta. Nos la dirige, desde Santiago de Cuba, un socio del Centro Gallego, en nombre de los que llevan más de veinte años en esta asociación y se encuentran en las condiciones que verá el lector.

Dice la carta:

«Santiago de Cuba, 7 abril de 1932.

Sr. Ldo. León Ichaso, Redactor del DIARIO DE LA MARINA.

Muy distinguido señor:

Soy entusiasta admirador de los documentados y brillantes escritos en que comenta usted los asuntos españoles.

También le felicito por su patriótica actuación en favor de los prófugos españoles que con tanto ahinco, vehemencia y entusiasmo ha emprendido, formando parte de la comisión que se entrevistó con el Excelentísimo señor Embajador de España.

Por estos motivos, los españoles residentes en esta Isla, le estamos altamente agradecidos.

Y ahora confiados en su bondad, le pedimos un nuevo favor unos cuantos asociados del Muy Ilustre Centro Gallego, que contamos con más de veinte años en sus listas, sin dejar nunca de pertenecer a tan benemérita como benefactora Institución. Actualmente por fatal crisis económica, nos hemos visto impedidos a contribuir a sus cajas con nuestra cuota social. Asociados que cuentan con más de cuarenta años de residencia en la Isla y que han sido dueños de grandes empresas comerciales de las más antiguas y potentes y que han resistido todas las grandes crisis, desde la llamada «guerra grande» han terminado con la quiebra y el cierre de sus establecimientos. Por esta razón, nos encontramos en una situación tan fatalmente lamentable perdida la juventud, con la ancianidad encima y sin energías para comenzar de nuevo la lucha de la vida.

Aunque es cierto que en el citado Centro Gallego, ya existe una disposición por virtud de la cual, los asociados que cuenten con más de veinte años consecutivos de serlo, están exentos de continuar tributando el importe de las cuotas sociales, se necesitan y requieren ciertas y determinadas circunstancias para tener derecho a esa gracia. Una de las principales, es la de encontrarse enfermo, por lo que no alcanza dicho beneficio a los peticionarios.

Creemos que al Centro Gallego no le resultaría muy gravoso extender ese beneficio, a los que, por circunstancias inevitables, no pueden pagar sus recibos.

Si hecha general esa disposición nos volviéramos a encontrar en disposición de poder continuar abonando las indicadas cuotas sociales, creemos señor Licenciado, y creemos los directores del mencionado Centro Gallego que no sólo pagaríamos gustosos y complacidos las cuotas corrientes, sino que también nos comprometeríamos a saldar las atrasadas.

Esperando señor Licenciado, que se tome el debido interés en este asunto, como se lo ha tomado en todos los que tan acertadamente se le han confiado, le enviamos un afectuoso y sincero saludo, y las más expresivas gracias por tantas y tan señaladas muestras de atención y afecto que nos tiene dados.

De usted muy atenta y cortesmente, affmo. S. S. Q. B. S.

(Por los asociados del Muy Ilustre Centro Gallego que cuentan con más de veinte años consecutivos y se encuentran en las condiciones del que suscribe.)

José Rodríguez.

Reparto de Vista Hermosa.

Nos limitamos a trasladar esta carta a la Directiva del Centro Gallego. También sobre él ha caído, como sobre todas las asociaciones, el peso de esa crisis económica a que se refiere el señor José Rodríguez.

Estamos seguros, sin embargo, de que el muy benemérito Centro ha de hacer por los aludidos asociados todo cuanto dentro de esta situación y dentro de sus preceptos reglamentarios pueda realizar.

La solemnidad católica y la republicana se celebraron ayer en toda España

Se desconfía en salvar al gobernador de Vizcaya herido en un accidente automovilístico

Un sacerdote prestó auxilio al Sr. Amilivia

El herido, que se distinguió por su rigor contra los curas, pidió los últimos sacramentos

MADRID, abril 14. (AP).—El ministro de la Gobernación, señor Casares Quiroga, anunció que el Gobernador de Vizcaya, señor Amilibia, se ha fracturado cuatro costillas a consecuencia de un accidente de automóvil ocurrido a tres kilómetros de Vitoria, cuando se dirigía a esta capital para conferenciar con el Gobierno.

HA SIDO SACRAMENTADO EL GOBERNADOR DE VIZCAYA

VITORIA, Alava, abril 14. (AP).—El Gobernador de Vizcaya, señor Amilivia, ha resultado gravemente herido y su secretario recibió lesiones menos grave, a consecuencia de un accidente de automóvil ocurrido en esta provincia.

Viajaban el Gobernador de Vizcaya, señor Amilivia, con su secretario, en dirección a Madrid, cuando un ventarrón volcó el vehículo.

La primera persona que pasó por el lugar del accidente fué un sacerdote católico, quien extrajo a los heridos que se hallaban bajo el automóvil y los condujo a toda prisa a un hospital.

En vista de que son pocas las esperanzas que se abrigan de que se salve la primera autoridad de la provincia de Vizcaya, los médicos le preguntaron si deseaba los auxilios espirituales y como contestara afirmativamente, un sacerdote lo confesó y le administró los últimos sacramentos.

El señor Amilivia, que pertenece al partido de Azaña, se había distinguido en Vizcaya por la severidad con que trataba a los católicos.

ASALTADAS LAS RESIDENCIAS DE MONARQUICOS

Un Congreso de la industria textil ha sido inaugurado en la ciudad de Sabadell

BARCELONA, abril 14.—AP.—La ciudad de Sabadell, la segunda población industrial de Cataluña, ha inaugurado hoy un Congreso de la industria textil, bajo la presidencia de Gassol.

Asistieron millares de delegados.

ASALTADA LAS CASAS RE LOS MONARQUICOS

BARCELONA, abril 14.—AP.—Varios grupos de republicanos invadieron las residencias de varios conocidos monárquicos, apoderándose de banderas y emblemas monárquicos que quemaron en una plaza.

LOS SINDICALISTAS ANUNCIAN LA HUELGA

MADRID, abril 14. (AP).—El órgano de los sindicalistas anuncia para pronto una huelga general en toda España a menos de que el Gobierno conceda una amplia amnistía a los presos políticos.

UNA BOMBA HIZO EXPLOSION EN ALMERIA

ALMERIA, abril 14. (AP).—Una bomba hizo explosión hoy en el Palacio Episcopal, destruyendo los cristales de las ventanas del edificio.

Los perpetradores de este atentado no han sido detenidos.

Con actos solemnes, hermosos y fraternos se celebró el II aniversario republicano español

Centenares de españoles visitaron al Embajador durante las primeras horas. Gran banquete en el «Plaza», dedicado a las sociedades españolas. Brindis de Cañal y el Embajador

La brillante nota conmemorativa final fué puesta por el Círculo Republicano Español con una magnífica velada en la que hubo elocuentes discursos y palpitaciones de arte

Con el alba subieron a lo alto de sus mástiles, en todas las Sociedades españolas de la Habana, a recibir la caricia de lo azul de cielo cubano y el beso de su maravilloso sol, todas las banderas republicanas, pregoneras en sus solemnes ondulaciones de que ayer era día de honor para los republicanos españoles, pues que se celebraba el segundo aniversario de vida renovadora y honesta y digna en su libertad y justicia de la República Española; advenida por la voluntad de un pueblo consciente y comprensivo; advenimiento que asombró al mundo entero en el orden, en la alegría, en la paz, en la fraternidad única, momento en que floreció el título honorable que el extranjero concedió a la revolución calificándole de revolución.

En casito todos los centros y sociedades el movimiento era inusitado y entusiasta festejando la gloriosa fecha: a las nueve, la Embajada de España abrió sus puertas, que crujieron amorosamente, y en el primer umbral recibían el Embajador señor López Ferrer; el Secretario, señor Alvarez Raymondez, el Cónsul, señor López Santoja; el Vicecónsul, señor Adrian Sens; el doctor Illera; el canciller, señor Cuenca; con todo el personal de la Embajada y del Consulado. Que en las primeras horas de la mañana, recibieron con los brazos abiertos, con democracia republicana, a los españoles; obreros, profesionales, comerciantes, industriales, banqueros; todos republicanos que saludaron al señor Embajador y le ofrecieron su adhesión entrañable e inquebrantable a la República, a su Gobierno actual y al Embajador. Cosa que agradeció con un vibrante apretón de manos el señor Luciano López Ferrer. Todos fueron obsequiados con un lunch. Se fueron dando vivas de estruendo a la República Española.

LAS SOCIEDADES ESPAÑOLAS.

A las once de la mañana, como estaba anunciado, comenzaron a llegar las altas representaciones de las Sociedades Españolas, que fueron recibidas por los mismos señores y con la misma afabilidad democrática; los primeros en llegar y cumplimentar al señor Embajador fueron los del Círculo Republicano Español; presididos por su Presidente, señor Jesús Pernas; eran casi todos sus asociados y sus directivos, que llenaron de alegría la Casa de España. Después también cumplimentaron al señor Luciano López Ferrer los señores Rafael Suárez Solís, el señor Nicanor Fernández; los de la Cámara de Comercio Española; señores, don Manuel Otaduy; el doctor Soro; Rafael Egaña Estapé; Soliño; Sebastián Soto y Serafín Santamaría, y luego el Sr. Juan Alvarado, Presidente de la Beneficencia Canaria, el Médico de Emigración del «Mashdan»; el doctor Ignacio Plá, Delegado de la Cruz Roja Española, Pérez Suarez; el Presidente de la Beneficencia Castellana, señor Garcilaso Rey; los del Casino Español, señor Alfredo Cañal, Presidente del Casino y del Comité de Sociedades Españolas; el señor Marqués de Tiedra; el Secretario, señor Fenández Viña y más de cien socios; los de la Asociación de Dependientes, el Presidente señor Avelino González, y señores Jesús Gandarilla, Ahedo, Martí y todos los de la Junta Directiva y socios; señor Juan Crespo, presidente de la Beneficencia Valenciana; por las Hijas de Galicia, el señor Dámaso Pérez Valenzuela; el doctor Puig, por la Beneficencia Montañesa; el Presidente Nato, señor José Barquín, el señor Pérez Sierra por la Beneficencia Asturiana; el Presidente del Centro Montañés señor Francisco Celaya; por las sociedades Gallegas de Instrucción el señor Eleuterio Neyra, Presidente de los Hijos de la Estrada, por el Centro Valenciano, señores Vicente Castelló, José Vives y Jaime Hernández, socio y directivos; por el Centro Andaluz, el Presidente señor Antonio Pérez; socios y directivos por la Beneficencia Andaluza el Sr. Juan Manuel Ruiz, socios y directivos por el Partido Republicano Conservador de Almería, el doctor Francisco Barroeta; el Presidente del Centro Asturiano, con socios y directivos; por la Beneficencia Aragonesa, señor Mariano Ferrero; el banquero señor Jesús Fernández; por el Centro Vasco señor Celestino Juaristi, socios y directivos; por el Centro Gallego, todos los señores de la Comisión Ejecutiva presididos por el señor Jesús Pérez Cabo; el Secretario señor Alfredo Blanco; el Presidente de la Asamblea de Apoderados del mismo Centro, el Presidente señor Jesús María Bouza y los Secretarios Francisco Bustelo, Gumersindo Iglesias, José Cerdido y el Vicepresidente Fernando Prego; por el Centro Castellano; el Presidente, señor Marino Belmonte, el vicepresidente, señor Filemon Carmona, Francisco Sánchez y Vicente Sánchez, socios; más señores del Centro Gallego, Vicente Barro, José Barreiro Nande, Miguel Barros, Francisco Bustelo, Gumersindo Iglesias, Norberto Soliño y Francisco Sabín; todos de la Comisión Ejecutiva; por la Beneficencia Burgalesa Eloy Pérez; por la Beneficencia Vasco Navarra el señor José Llamosas y gran número de españoles más.

Todos los cuales después de cumplimentar al señor Embajador fueron generosamente obsequiados con un espléndido lunch, que también terminó en rotundos vivas a la República y en un donoso desfile.

Presidencia de la solemne velada celebrada anoche en el Teatro Nacional

EL CUERPO DIPLOMATICO

Terminada la recepción española en la Embajada, el señor Embajador de España, pasó a su residencia particular del Vedado, donde con motivo del aniversario de la República Española, fué cumplimentado por todos los Ministros, Embajadores, cónsules y demás diplomáticos acreditados ante el Gobierno de la República. El primero en visitar al señor Luciano López Ferrer fué el Secretario de Estado de la República, doctor Orestes Ferrara y luego el Introductor de Embajadores señor Soler y Baró.

EL BANQUETE

Y a la una y media de la tarde se iniciaba en el Roof Garden del Hotel Plaza, el banquete, con que el señor Embajador de España ofrecía a los presidentes de sociedades Españolas y de Beneficencia en conmemoración del segundo aniversario de la República Española. Lo presidió el señor Embajador, teniendo a su derecha al Presidente del Casino Español, señor Alfredo Cañal, ya su izquierda al señor Jesús Pérez Cabo, presidente del Centro Gallego. En otros lugares concurrían estos señores:

Rafael López Santoja, Cónsul General interino; Manuel Alvarez Raymonde, Secretario de la Embajada; Juan M. Adriaensens, Vicecónsul de España; Francisco Cuenca, Canciller de la Embajada; Alfredo Cañal Cantelí, Presidente del Casino Español; Manuel Otaduy, Presidente de la Cámara de Comercio; Rafael de Soro; de la Camara etaoshrdlu de Soro, de la Cámara de Comercio; Rafael de Egaña, Secretario de la Cámara de Comercio; Jesús Pérez Cabo; Presidente del Centro Gallego Avelino González, Presidente de la Asociación de Dependientes; Domingo Méndez, Presidente del Centro Asturiano; Miguel Angel Díaz, Presidente d la Asociación Canaria; Mario Belmonte, Presidente del Centro Castellano; Francisco Salaya, Presidente del Centro Montañés; Antonio Pérez López Presidente del Centro Andaluz; Celestino Joaristi, Presidente del Centro Vasco; Vicente Castelló, Presidente del Centro Valenciano; Manuel Vicente, Presidente de Hijas de Galicia; Jesús Ma. Bouza, Presidente de la Asamblea del Centro Gallego; Ignacio Plá, Delegado de la Cruz Roja Española; Jesús Pernas, Presidente del Círculo Republicano; José Balcells, Presidente de la Beneficencia Catalana; Juan Moure, Presidente de le Beneficencia Gallega; Genaro Acevedo, Presidente de la Beneficencia Asturiana, Manuel Aedo, Presidente de la Beneficencia Montañesa; José Llamosas, Presidente de la Beneficencia VascoNavarra; Garsilaso Rey, Presidente de la Beficencia Castellana; Eloy Pérez, de la Beneficencia Burgalesa; Juan Manuel Ruiz, Presidente de la Beneficencia Andaluza; Mariano Ferrero, Presidente de la Beneficencia Canaria; Juan Crespo, Presidente de la Beneficencia Valenciana; Santiago Rodríguez Illera, Abogado Consultor de la Embajada; Ramón Arronte, Comandante del Ejército, Ayudante del Presidente de la República Española; Víctor Alvarez, Gerente de la Compañía Tarsatlántica; Director de «España Republicana»; Cronistas de Sociedades Españolas de DIARIO DE LA MARINA, Cronista de Sociedades Españolas de «El País» Cronista de Sociedades Españolas de «Heraldo de Cuba»; Cronista de Sociedades Españolas de «El Mundo», y Cronista de Sociedades Españolas de «Información».

Banquete que discurrió ameno, cordial, fraterno, republicano. Y que terminó con dos elocuentes brindis. El primero, del señor Alfredo Cañal, manifestando que en nombre de todos los presidentes presentes agradecía al señor embajador el agasajo que les ofrendaba, dedicando un elogio a la República, a quien en nombre de todos los presentes ofrecía todos los respetos, como los ofrecía también a todos los miembros de su Gobierno; personas que a su juicio la habían arraigado afirmándola y enalteciéndola ante el mundo entero, puesto que para todos los allí reunidos la invitación del embajador era un nuevo motivo de alta satisfacción y de alto honor, ya que el día era memorable para todos los españoles que se consideran patriotas fuera y dentro de la Patria. No esperábamos—agregó—menos de la caballerosidad de nuestro muy querido embajador. Porque nadie como él sabe que los españoles de Cuba vivimos trabajando; pero que nuestro trabajo se regodea en el recuerdo y en el enaltecimiento a la Patria, siempre que los prestigios de la Patria lo ha menester. Nuestro corazón siempre estuvo y estará en su lealtad con los que tan dignamente nos representan. Sabéis—dice—señor embajador de nuestras labores en las Sociedades españolas. Hace después un elogio vibrante de las Sociedades de Beneficencia, las que constituyen para España, fuera de España, un prestigio y un honor. A ellas llegan los españoles desvalidos, las mujeres arruinadas por la desventura y los niños castigados por la dolorosa orfandad, y niños y mujeres españoles tienen en ella cobijo para su dolor y consuelo para sus dolores.

El señor Cañal termina brindando por la ventura de la República española, por la ventura de la República cubana y por los triunfos ya indiscutibles del embajador, que ha solventado en el corazón de los españoles confianza y seguridad en su cariño inmenso. (Grandes aplausos.)

Entre aplausos cariñosísimos se levanta el señor embajador. Habla. Comienza diciendo que nadie sabe como él de la elocuencia del silencio; pero como el señor Cañal, siempre gentil y caballeroso, se adelantó a dar las gracias, él se congraciaba de contestar sus amorosas y sinceras y vibrantes palabras. Y agrega: os he reunido aquí porque vosotros sois parte integrante del pueblo español y por lo tanto parte integrante de su Estado, y porque sois Estado y pueblo os lo ofrezco conjuntamente en cumplimiento de mi deber. Porque ofreciéndooslo a vosotros sé, positivamente, que lo ofrezco a la Patria. (Aplausos.) Hoy es día de honor y de caricia para mí—continúa—porque he pasado y paso todo el día entre vosotros y deseo, vivamente deseo, que os percatéis de que nunca, jamás, viviremos separados. La Embajada es la Casa de España en Cuba y como vosotros sois españoles, la Embajada es la casa de todos vosotros. (Aplausos.) Os considero a todos españoles beneméritos; porque sé de vuestra labor eminentemente patriótica y tengo un preclaro orgullo que si la República es del pueblo, la República es de vosotros, porque sois el pueblo; el pueblo que trabaja y sufre y llora por la Patria, porque nada exalta la patria como la lejanía y como la desesperanza de no poder volver a la Patria. La República—continúa—no fué triunfo de caudillajes, ni de sangre horrenda, no; floreció, mágica y esplendorosa y pacífica; pacífica como una bendición, a impulsos de las ideas siempre redentoras, cuando la propulsan corazones como los del pueblo español. (Grandes aplausos.) Habla después de los avances de la República en la obra firme y arrogante de su Gobierno, calificándola de obra maravillosa. Hay quien cree que la República es joven y como tal puede correr algún peligro; pero eso no es verdad; eso lo dicen las gentes pobres de espíritu, los que padecen amargura mental, los que viven de antiguos refranes. La República es todo lo contrario; es un armazón formidable de espiritualidad, formidable también; por lo cual todos los españoles deben de reírse de los pesimismos, muy propios para andar por casa. La República es algo muy fuerte ;la República es vieja; su vejez y su arraigo han florecido en la cultura; España es un árbol frondoso, que nutriéndose de las culturas románicas, helénicas y orientales, adquiriendo su fervor a la libertad en aquellas Cortes de Castilla que no tuvieron ejemplo en el mundo, son las precursoras de todo lo actual, porque España hizo ciudadanos cultos y lo seguirá haciendo para que la cultura sea el altar de la Libertad y de la Justicia que habrá de presidirnos ya para siempre. Termina diciendo que brinda por las sociedades españolas; por la de Beneficencia, que califica con sinceridad rotunda de Sociedades beneméritas; por el presidente de la República, y por que Dios quiera conservar a España en su plena grandeza, porque, señores, España merece ser grande. (Estruendosos aplausos.)

EN EL GRAN TEATRO NACIONAL

El aniversario de la República celebrado ayer tuvo su brillante coda; en las horas que organizaron en una hora de incomparable acierto los gentiles del Círculo Republicano Español.

A las nueve era una ascua de oro todo el gran Teatro Nacional; todo tapices de flores, de banderas, de banderas republicanas; plenos los palcos; plenos los grillés; plenas las butacas del patio y plenas de entusiastas republicanos del pueblo—la República que dijo el embajador—. En un palco el señor embajador con su ilustre y distinguida familia; en los palcos la alta representación de todos los presidentes de Sociedades Españolas y sus juntas directivas: numerosas y preciosas damas y damitas otorgaban a la fiesta la prestancia de su elegancia y belleza, esencia de la vida.

Y previos los himnos republicano español y Nacional Cubano, se inició el brillante festejo; en el estrado, cobijando las horas egregias, presidiéndolas, aparecieron los señores: el presidente, señor Jesús Pernas; los mantenedores el niño Angelito Vázquez y el doctor Fernando Sirgo, rodeados de los señores Luciano Carregal, Rogelio Puente, José Manuel Lamela, Manuel Tato, José Vilariño, el director espiritual del Círculo, señor Rafael Suárez Solís, y el talentoso director de «España Republicana», señor Carlos M. Huete.

Expectación profunda; el festejo comienza; entre aplausos cariñosos avanza a las candilejas el niño Angelito Vázquez, con la arrogancia, la serenidad impecable de los grandes artistas de la lectura castellana; lee unas impresionantes cuartillas; en su exordio recuerda la fecha gloriosa que se conmemoraba; un pueblo se decidió a romper las cadenas, la tiranía, atento a los avances de progreso, siguiendo el camino del mejoramiento social al que la humanidad tiene derecho indiscutible. Pasa, leyendo párrafos sonoros y solemnes, que conmueven y emocionan a la concurrencia, en el recuerdo del dolor y de espanto de lo ocurrido en Trafalgar, en Santiago de Cuba, en Cavite, en Monte Arruit y en Annual, calificando de ineptos y de crueles a los autores de tales catástrofes, que tuvieron en su obra nefanda el castigo merecido a su maldad, ya que el pueblo español los arrolló, dando al mundo la palpitación de su hidalguía única. (Aplausos.) Y aquel pueblo —continúa—que se creía muerto, se levantó empuñando las armas; no las armas que matan, sino las armas de la intensa cultura en todos sus sectores para convertir a España en una nación poderosa en plazo breve. No grande por la extensión de su territorio, sino grande por el bienestar y la cultura de todos sus ciudadanos. (Aplausos.)

Que todo el mundo sepa leer. ¿Nos damos exacta cuenta de todo lo que eso significa? A mí me parece que una persona que no sabe leer es como aquellos que han nacido ciegos y han sido condenados a desconocer las formas exactas de las cosas; porque el tacto no permite grabar bien sus proporciones, ni es posible tampoco someter al tacto todos los objetos.

Parecidamente, el analfabeto sólo podrá formar idea de las proporciones de las cosas que tiene cerca; pero nunca podrá imaginar cómo son los objetos, los monumentos, los pueblos que se hallan alejados, que no puede contemplar con los ojos. Es un ciego del entendimiento, a quien le está vedado conocer las bellezas de una obra literaria, o el último suceso que conmueve al mundo; y no lo conocerá en su verdadero valor emocional aunque otra persona se encargue de trasmitírselo, porque perderá la oportunidad de capturar la chispa eléctrica de la emoción que penetra más por la vista que por el oído, y sacude las fibras más recónditas de nuestro ser.

La República ha puesto empeño especial en que desaparezcan estos semi-ciegos que no pueden mirar más allá de lo que alcanza su vista, y de los cuales existe una enorme cantidad en nuestra patria. La República se propone hacer desaparecer esa nutrida clase de «parias» del entendimiento, como se propone borrar, por medio de la Reforma Agraria, esa otra enorme cantidad de parias que carecen de alimentación adecuada.

Alimento corporal y espiritual para todos los españoles; que no haya hombres que pudiendo y queriendo trabajar, para extraer del suelo español las inmensas riquezas que atesora, se vean condenados a la inactividad y a la miseria.

Un gigantesco arado, roturando las entrañas sociales, va a remover hasta lo más profundo del subsuelo español, con la intención de que el Sol y el aire, limpien toda la podredumbre que tenía a España llena de taras sociales, que la impedían el crecimiento y la grandeza... Que no haya más sucesos terribles como el de Castilblanco y el de Casas Viejas, que sólo a la ignorancia puede achacarse: ignorancia unas veces del pueblo; ignorancia otras, de las autoridades, que creen que sólo por la violencia se debe reducir a los que, con actitudes más o menos enérgicas, piden pan y justicia.

¡Que haya suficientes escuelas, y lo demás se nos dará de añadidura! Que se acabe el analfabetismo en el plazo más corto posible; que la Agricultura sea conducida por métodos nuevos de cultivo; que no quede ningún rincón en España sin estar roturado y puesto en producción... Cuando esto suceda no volverán a ocurrir aquellos dolorosos y terribles sucesos, que, demasiado repetidos, ponían crespones de luto en la vida española, durante la monarquía borbónica, felizmente desaparecida para siempre.

Y Angelito termina con estas elocuentes palabras: Que en un nuevo aniversario, no muy distante, podamos venir a este lugar a decir a toda la América que la República ha borrado ese inmenso baldón ignominioso que son las Hurdes: ese rincón extremeño que es todo, un compendio de la obra funesta de la monarquía española... Que el analfabetismo y el cretinismo sean combatidos sin descanso hasta lograr su completa extirpación, por medio de aquellas dos únicas armas que preconizara el gran aragonés Joaquín Costa: ESCUELA Y DESPENSA.

La ovación es atronadora. Todos los del estrado aplauden y acarician al niño admirable.

Luego, el talentoso actor Guillermo de Mancha, lee de manera implacable unos versos bellísimos, dedicados al aniversario por el genial poeta madrileño don Luis de Tapia; versos que el público ovaciona de manera delirante.

Gran expectación; ocupa la tribuna el elocuente y culto orador doctor Fernando Sirgo, también distinguido mantenedor de la fiesta republicana. Y el doctor Sirgo, a quien saluda el auditorio con sonoros aplausos, comienza su oración, saludando muy cortésmente al señor embajador; con elegancia de alto poeta a las damas y damitas, esencia y gracia de la fiesta brillante y dedicando un elogio cariñoso a todas las representaciones españolas a quienes en nombre del Círculo Republicano, y en el suyo, dá muy exquisitas gracias y después entra de lleno en materia en el desarrollo de su tesis, manifestando que el gran homenaje que se estaba celebrando, no se hacía a un cambio de régimen, sino al triunfo de una causa universal; la libertad del hombre, aserto que razona de manera magistral. Agrega que Mussolini, Hitler y Stalin han maltratado la Libertad, y la República española se ha echado en sus formidables hombros la tarea de reivindicar a la Libertad; pues ellos en nombre de un estado falso suprimieron la libertad al sofisma de que era cosa común y a la hora de gobernar mintieron.

La época imperial de España—continúa—siglo dieciseis y diecisiete, impone al mundo una dirección que fué obedecida, y la República de nuestro siglo, en nombre de un ideal mejor, impondrá al mundo una dirección que también será obedecida: el respeto a la dignidad plena del hombre», que dijera el Maestro Martí. (Grandes aplausos). Para corroborar todo esto el orador hace una admirable síntesis de la Historia de España, comprendida entre la época de la decadencia y el año 98, insistiendo en la República del año 73 y señalando los males que determinaron la caída de ésta como motivos que debe evitar especialmente la República actual.

La transición—agrega—del 13 de abril del año 31, no fué tan nueva como parece, estudiada a primera vista. La República actual tuvo su período largo y doloroso de preparación, y hasta sus mártires en los umbrales de la victoria: los capitanes Galán y García Hernández. Delirante ovación.

Continuando su discurso manifiesta que la República no se ha producido de una manera alegre; se ha dicho para emplear una frase puesta en boga en España hasta por mentalidades muy destacadas, del honorable tipo de don José Ortega y Gasset. (Aplausos). Queriendo indicar por la misma facilidad con que el hecho político se produjo, se puede confiar poco en su arraigo, dentro del alma popular. Cuando lo cierto es que la República es una consecuencia necesaria en la historia del país, y que lejos de resultar una cosa alegre, para sus directores, ha resultado el inicio de una responsabilidad inmensa. El 14 de abril—continúa—no es el término de una evolución, sino el comienzo. Con la República se inicia para los hombres que han asumido la labor ingente de dirigir, una época de sacrificios, de verdadera agonía que no puede cerrarse más que con un dilema: el triunfo o la muerte. (Gran ovación).

La República pretende el triunfo de la Justicia; pero no el de la justicia que hace a todos iguales, sino la de aquella que mide a cada hombre por la utilidad que representa para su medio social; esto es, que lo calcula con vista de la función social que desempeña. Y que es profundamente más justa que la otra justicia, porque ya es hora que a los hombres se les considere no por el hecho de ser hombres, sino por el empeño esforzado que pongan en ser útiles a cuantos viven cerca de ellos. (Aplausos).

Sigue diciendo: la República quiere ser una República de ideas y no una República de hombres, de Gobierno. De aquí se deriva el error fundamental de los que la combaten, pidiendo a diario la caída de los que la dirigen, sin comprender que los hombres pueden caerse y por tanto los gobiernos; pero lo que no puede caerse nunca son las ideas. Los que quieran combatir la República de hoy no deben pensar en sus hombres representativos, sino en las ideas que representan, y esas ideas están demasiado en lo hondo de la conciencia española para que puedan derrumbarse. (Aplausos). Para derrotar—afirma—a la República, es tarde. Habla después de España, en conceptos de carácter general. Recuerda que un alemán, Efferburng, que ha dicho que España es un pueblo de veintidós millones de quijotes sin sentido utilitario. Y combatiendo tan absurda afirmación, dice que el español, como quiso Cervantes, se amasó con mucho de Sancho ofreciendo como resultado el tipo donde lo ideal y lo real valen lo mismo.

Termina dedicando al futuro de la República varios y vibrantes párrafos asegurando su futuro, llegando a la conclusión de que todos los sacrificios, todas las penas, todos los dolores, todas las pérdidas, incluso la de la vida misma, son de poca estimación, si se piensa como aquel mago de los versos castellanos, el inmortal Rubén Darío, «que a quien se sacrifica por la Patria inmortal, saludan con voces de bronce, las trompas guerreras, que tocan la marcha triunfal». (Grandes aplausos). El orador es felicitado muy calurosamente por todos los que le rodean, cuando termina su elocuente discurso.

Y la jornada republicana, que fué digna del aniversario de la República terminó con el desempeño a maravilla del drama «Aurora», de don Joaquín Dicenta; obra que cautivó a la numerosa y distinguida concurrencia que llenaba anoche el gran teatro Nacional en la Hora Republicana y donosa.

Una imponente manifestación en Barcelona

Las esposas de los Ministros regalaron al hospital del Niño Jesús buen material quirúrgico

MADRID, abril 14. (A. P.)—Pequeños desórdenes se registraron hoy con motivo de la conmemoración del Viernes Santo y la celebración del segundo aniversario de la República, según las noticias que se han recibido en esta capital.

El periódico «El Sol» lanzó una edición especial de cuarenta páginas dedicada al aniversario de la República, en la que publica los retratos de las personalidades republicanas y hace historia de todo lo que se ha realizado en los dos años de nuevo régimen.

Las iglesias se vieron abarrotadas de fiele y los periódicos católicos no se publicaron.

En Sevilla, según los telegramas recibidos, ocurrieron manifestaciones anti-comunistas, resultando varios heridos.

Un grupo de extremistas se congregó en las puertas de varias iglesias de Sevilla, entonando antiguos himnos religiosos, siendo dispersados por la policía los perturbadores.

En Barcelona se celebró una manifestación en la que tomaron parte 40.000 personas, incluso 25.000 rabassaires, en honor de la República. Figuraron en esta manifestación representaciones de la Esquerra, así como de otras organizaciones catalanas que llegaron de todas partes de la región. Maciá, presidente de la Generalidad de Cataluña, y otras autoridades, hicieron uso de la palabra.

El Presidente Alcalá Zamora, el primer ministro Azaña, el ministro de Instrucción Pública Fernando de los Ríos y otros funcionarios inauguraron siete escuelas y el Instituto de la Normal, por la mañana.

Todos los establecimientos, talleres y fábricas permanecieron cerrados hoy con motivo del Viernes Santo y solamente algún que otro establecimiento quedó abierto. Los religiosos adornaron sus balcones con palmas y los republicanos con la bandera tricolor.

Calcúlase que el ex-director general de Seguridad, señor Menéndez, que está procesado por la tragedia de Casas Viejas, ha recibido diez mil cartas y telegramas en su casa y en la prisión. También recibió a gran número de amigos en la celda, que estaba adornada con la bandera republicana y la condecoración que se le concedió por haber suprimido la revolución de agosto.

REGALO DE MATERIAL QUIRURGICO A UN HOSPITAL

MADRID, abril 14. (A. P.) — Las esposas de los ministros regalaron hoy al Hospital Infanil Niño Jesús una mesa de operaciones y material quirúrgico moderno.

LA EXPULSION DE VAGABUNDOS EN GUIPUZCOA

En Cartagena las fuerzas de marina juraron fidelidad ante la bandera del Cervera

SAN SEBASTIAN, abril 14.—AP.—El Gobernador Civil ha dictado un decreto pidiendo a los alcaldes de la provincia que cooperen con el fin de expulsar a todos los vagabundos.

LA JURA DE LA BANDERA DEL ALMIRANTE CERVERA

CARTAGENA abril 14.—AP.—Las fuerzas de infantería de marina estacionadas en el arsenal militar prestaron hoy juramento de fidelidad a la bandera del crucero Almirante Cervera.

Con ese motivo se celebró una revista.

EL EMBAJADOR EN MADRID VISITO a ROOSEVELT

WASHINGTON, abril 14.—AP.—Claude Bowers, de Nueva York, recientemente nombrado Embajador de los Estados Unidos en España, visitó hoy al Presidente Roosevelt para presentarle sus respetos.

M. Bowers espera salir para su destino a fines de este mes.

M.E.C.D. 2016

ALLEN COOKE HA SIDO ENVIADO PARA JUGAR DEL CLUB NEWARK

CLIFFORD SUTTER Y GEORGE M. LOTT JUGARAN HOY LA FINAL DEL TORNEO DE LAWN TENNIS

TOPICOS FUTBOLISTICOS
a cargo de PETER

—Se inicia la lucha del Campeonato de Segunda Categoría.
—Buen programa en el Stadium Cerveza Tropical, mañana.
—Esta noche fiesta en el Labra y P. Fernández.
—Algo sobre un tema siempre de actualidad: Juego peligroso.

MAÑANA domingo se reanudará el Campeonato de Segunda Categoría en el estadio chiquito de «La Tropical», el campo que cercó uno de los más entusiastas hombres que ha tenido el sector de la Segunda Categoría: Herrería. Y en cuyo campo se han celebrado muy importantes torneos. Esta noticia, que ya adelantamos ayer, es una confirmación de lo que dijimos aquí hace muchos días. Que de no conseguirse el Campo Polar, la justa se reconstruiría en el campo que pudiéramos llamar «Cuarto Tropical».

Los partidos señalados para el próximo domingo serán dos, y el primero, que comenzará a las tres de la tarde, será entre Nacional y Racing; después jugarán Athlétic y Rafael María de Labra, descansando el Deportivo Español, que no tiene contrario por haberse alejado de la contienda, como se sabe, el Deportivo Europa.

Usted, lector, de seguro que no se recuerda cómo están los clubs de la categoría modesta, ¿no es eso? Pues bien, como nos lo figuramos, es que vamos a refrescarles la memoria publicando el estado del campeonato:

Equipos	J.	G.	E.	P.	Gf	Gc	Jt
Nacional	8	6	2	0	7	0	17
Labra	8	6	0	2	8	4	12
Racing	8	3	2	3	9	6	8
Español	8	1	5	2	3	3	7
Athlétic	8	2	2	4	4	10	6
Totales	18	11	11	11	31	23	50

(Nota: Hemos retirado del estado al Europa por no figurar ya en el campeonato.

XX

Mañana comenzará la cuarta y penúltima vuelta del Campeonato Regional en el Stadium Cerveza Tropical.

Los juegos que toca celebrar son los siguientes:

Deportivo Centro Gallego y Juventud Asturiana.

Iberia y Fortuna.

Antes de estos dos encuentros se efectuará el de la Serie B. entre los dos Deportivos: Puentes Grandes y Templete.

Un programa, como se ve, muy atractivo y que será tema preferente de nuestra sección de mañana.

XX

El Rafael María de Labra celebrará esta noche un baile en sus salones de Industria y San José.

Los Jóvenes del Cayo, con Miguelito Valdés, están encargados de la parte bailable.

Agradecemos la invitación que nos envía para dicha fiesta el presidente de la institución, señor Ceferino Neyra Alvarez.

XX

Mañana, domingo, en el Campo Armada se celebrarán dos interesantes encuentros.

«Manopla», el hispanófilo indestenible es quien nos da la noticia, pues nuestro «attaché» «Amateur» parece que son pocas horas las veinticuatro del día para dedicársela al aparatito que inventara Bell.

Primeramente jugarán los infantiles del Tacón y Habana.

Después, los grandecitos del Hispano y Betancourt.

XX

También están esta noche de fiesta los muchachos del Club Deportivo P. Fernández en sus salones sociales de Baratillo 1.

La nueva Directiva tiene en su poder regalos para sortearlos entre la distinguida concurrencia femenina que ha sido invitada.

Agradecemos la invitación que nos envía el señor Aurelio García, Presidente de la Sección de Fiestas.

Vamos a publicar ahora algo sobre el juego peligroso.

Tema que es siempre de actualidad.

En distintas ocasiones hemos visto a Pelegrín Pérez castigar lo que se llama juego peligroso, y cada vez que lo ha hecho dicho referee, lejos de aplaudírsele se le ha silbado de la misma manera que lo hacen los fanáticos cuando el señor del pito «se va de patinazo», cosa ésta que vemos con mucha frecuencia porque en realidad aquí no abundan los buenos árbitros. Es más, se da el caso de que los mejores, los que están catalogados por la afición y por la crítica como de primera línea, son los que más se equivocan y los que motivan con sus actuaciones nada brillantes, mayor número de protestas. Esta anomalía débese a que la afición, técnicamente hablando, es mala, más aún que los peores árbitros. Pero sobre estos aspectos no vamos a hablar ahora, para hacerlo tendríamos que empezar por fustigar a los Solones del deporte, quienes son los primeros culpables en la mayor parte de las veces, de esas malas performances; estamos convencidos que muchos jueces tienen que andar «guabineando», pues aquí se imponen muchas veces los clubs fuertes y por eso los federativos no respaldan las decisiones del referee.

En este trabajo solamente queremos ocuparnos sobre el juego peligroso. Y queremos hablar de esta falta porque nuestra afición por lo general tiene un desconocimiento casi absoluto de lo que es, y por ende, cada vez que el árbitro hace sonar su silbato para castigar una falta de esa naturaleza es objeto de las más apasionadas críticas de los fanáticos. Esto trae por consecuencia que el vigésimotercer hombre en el terreno de juego, que por lo regular no es de armas tomar, se amilane ante esas demostraciones y en el resto del partido no vuelve a castigar a ninguno de los equipiers contendientes por análoga falta, para «no echarse arriba al público».

No toda la culpa sobre este tópico es de los aficionados. Cómplices de ellos son también los editores de los textos futbolísticos y los señores que se dedican a comentar el juego. Los editores, porque no han detallado bien en sus libros lo que es el juego peligroso, y los que escriben de balompié, porque apenas si se ocupan de esos tecnicismos del deporte. Conste que no inculpamos sin argumentos; los «magos» de la pluma (como diría «Junior») sabe perfectamente el lector que sólo se ocupan por lo regular de reseñar los partidos y censurar superficialmente los incidentes que más sobresalen en los juegos domingueros. Y sobre los editores de texto cualquier amante de la lectura puede comprobar nuestro dicho: Tome el libro de José María Mateos y búsquese la regla IX, el juego peligroso, que seguramente perderá el tiempo. En el libro de Llovera todo lo que se hallará en once páginas que dedica a comentar sea Regla, es lo siguiente: (Hablando sobre lo que conoce nuestra afición por un «sandwich»). «Esta falta que tiene todos los caracteres de doble carga, debe castigarse, siempre que, como en todos los casos, se vea manifiesta intención de causar daño». En el Reglamento Internacional de Angel Femenía Aubert, del Sindicato de Periodistas de Barcelona, nada se encontrará sobre el particular, como sucederá si se hojean cuantos textos han publicado nuestras federaciones, desde aquella que se dirigía por Decretos hasta la flamante Federación Occidental de nuestros días. El más explicativo de los autores que hemos leído, es Miguel Cabeza («Spectator»). Este nos dice: La entrada a un jugador con la rodilla o con el pie en alto, puede ser intencionada o involuntaria, PERO SIEMPRE (fíjense en esto) TIENEN QUE SER CASTIGADAS por su evidente importancia».

Jugándose peligrosamente tiene que venir como consecuencia lógica, la violencia y tras la violencia la agresión. El juego peligroso, ya lo hemos dicho en distintas ocasiones es la antesala de todo lo malo que tiene el deporte del balón redondo, luego si no se ataja, el árbitro está perdido y los jugadores están con un pie en la cancha y el otro en Emergencias.

Nosotros hemos observado a algunos connotados aficionados criticar al comienzo de un match la labor de un árbitro en el momento de castigar el juego peligroso, y esos mismos señores lo hemos visto después maldecir al referee y al jugador que le causa un golpe al equipier de sus simpatías. No se da cuenta el muy tonto de capirote que él, con su ignorancia manifiesta, ha sido indirectamente uno de los causantes de la lesión recibida por el jugador de su equipo.

El aficionado, por regla general, no conoce más que la carga violenta, la que se da descaradamente; conoce las zancadillas y algunas veces las agresiones, pero lo que es el juego peligroso, para él es algo que se ha escrito en Esperanto, algo que no lo asimila, y de ahí su indignación cuando suena el silbato del referee ordenando un free-kick contra el team del jugador que con objeto de ganar una pelota, ha levantado el pie a la altura en que el contrario mete la cabeza o el pecho, que en esto es lo que estriba toda la esencia del juego peligroso. Una cosa tan fácil y que tan difícil es de comprender.

Calzoncillos Shorts
de "El Encanto"
75c. uno
3 por 2.00

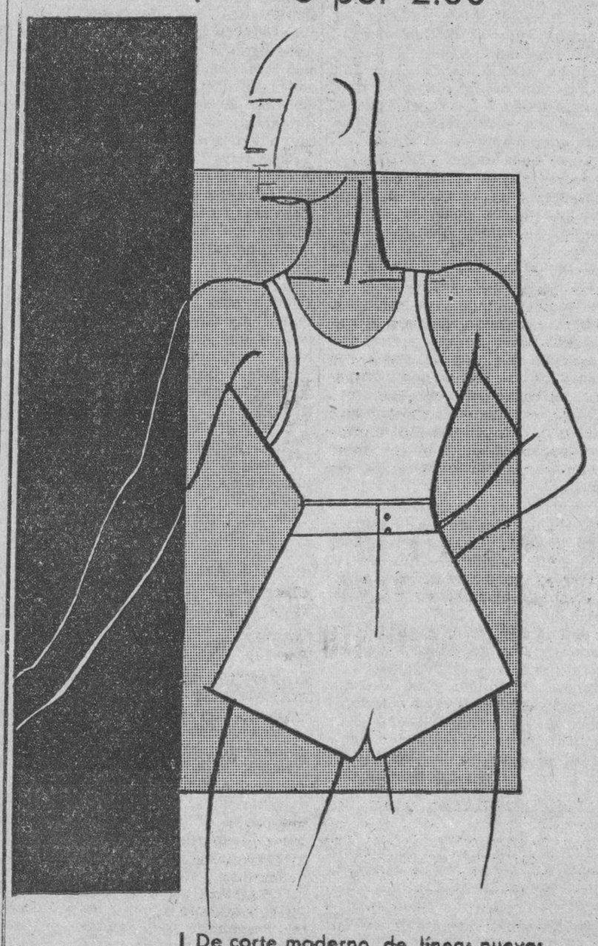

De corte moderno, de líneas nuevas. Muy cómodos.

Interpretados en telas frescas y de gran duración.

En blanco y en colores enteros: azul, verde, gris y beige.

Departamento de Caballeros. Planta baja.

El Encanto

CLIFFORD SUTTER Y GEORGE M. LOTT JUGARAN LA FINAL

Ambos decidirán en ese match el Campeonato de Tennis del Norte y Sur

PINEHURST, abril 14 (AP.)—Clifford Sutter, de Nueva Orleans y George M. Lott, de Chicago, dos players veteranos de los courts, se enfrentarán aquí mañana para decidir el campeonato de tennis del Norte y Sur.

Supervivientes de un field que incluye a varias estrellas de la nación los dos llegaron a los finales por medio de victorias en straight sets en los semifinales.

Sutter, jugando con dureza, derrotó a J. Gilbert Hall, de Orange, N. J., 6x3, 8x6 y 6x4. Lott venció a Bryant Grant, de Atlanta, 6 por 3, 6 por 3 y 6 por 3.

Hall tuvo poco éxito en su juego contra Sutter y el joven de New Orleans tuvo mejor suerte devolviendo drives.

Lott fué demasiado fuerte para el diminuto Grant, aun cuando el georgiano no estaba en su mejor día.

Un doble header muy interesante tendrán esta tarde los de Liga Social en el "Stadium Tropical"

El equipo de la Havana Electric celebrará un bonito doble header. En el turno preferente juega con la Paramount. Mañana no hay base ball amateur. Pero en Hershey se jugará

VIAJE DE LA ASOCIACION CUBANA

Tiene señalado para esta tarde un double header de baseball la Liga Social de Amateurs, en el Stadium de La Tropical, que ha de servirle de feudo durante el verano para su anunciada competencia de amateurs.

Los altos oficiales del circuito, que se encuentran situados en una difícil posición como resultado de las descalificaciones que hace la Unión Atlética de Amateurs sobre gran número de sus atletas, está haciendo toda clase de esfuerzos para presentar su campeonato en orden, con novenas equilibradas y buena preparación. Por ello están ofreciendo double headers preliminares todos los domingos, en los cuales aparecen envueltos los clubs que han de figurar más tarde en el Campeonato Oficial.

Esta semana corresponde al equipo de la Havana Electric el figurar en los dos choques del doble header. Primero jugarán con el Deportivo Sanso, una de las nuevas novenas que figurarán en la Liga, y después actuarán con el veloz equipo de la Paramount, que después de sus últimos refuerzos parece colocado en ventajosa posición para dar buena batalla por el pennant.

El primer match comenzará a las dos de la tarde, cobrándose tan solo diez centavos por la entrada. Las damas no pagarán.

El equipo de la Asociación Cubana, que ha recibido el refuerzo de otros players de enorme colorido en el campo amateur, sale a la una y quince en dirección a Cienfuegos, donde jugarán mañana doble header con el team del Venus. El team llegará a Santa Clara en horas de la noche.

JUEGO EN HERSHEY

Mañana no habrá juegos amateurs en la Habana, pero en Hershey recibirán los campeones de la Liga Nacional la visita del club profesional, Billiken, para el cual han obtenido el correspondiente permiso de la U. A. de A.

EN EL FERROVIARIO

Un duelo de pitchers entre Cundo Gálvez y Tito Nazario, es esperado por los fanáticos partidarios de los Toros de Lawton y de las Estrellas de Domínguez, que efectuarán mañana domingo su segundo juego de la serie en los grounds del Club Ferroviario.

Dada la clase de pelota que están jugando los muchachos y el ínfimo precio que se cobra por verlos en acción, no dudamos que el match de los muchachos de Izquierdo y los de Vázquez, constituya uno de los mayores atractivos de la tarde dominical.

Tito Nazario tendrá que hacerle frente a un conjunto de bateadores del calibre de Silvio García, Naite, Rogelio Alonso, Izquierdo, Alfaro y Pedro Díaz, los cuales resulta muy difícil dominarlos a todos. Mientras tanto Cundo Gálvez, debe vérselas con Iturralde, Vázquez, los hermanos Abreu, Sotolongo y Lima, que conectan con gran pujanza y sobre todo con mucha oportunidad.

El precio de las entradas, será de 10 centavos glorieta y 5 centavos sol, actuando de umpires Valentín González y Chicho Betancourt.

MANANA EN S. CLARA HABRA JUEGO DOBLE DE PROFESIONALES

Los encuentros serán en «Boulanger Park» y comenzarán a la 1 p. m.

Mañana domingo jugarán en Boulanger Park (Santa Clara) las novenas Estrellas de Almendares y Santa Clara. Será un double header entre players profesionales que han de ver con gran gusto los fanáticos de la ciudad de Marta. El pasado domingo se enfrentaron Estrellas de Cárdenas y Estrellas de Almendares ganando los primeros con anotación de 7x3 pitcheando Forbes y Tiant una gran clase de pelota llevándose Forbes la peor parte en el duelo de lanzadores.

CONVOCA LA LIGA N. AMATEUR PARA SU CAMPEONATO

La justa se iniciará el 2do. domingo del próx. mes de mayo. Detalles

La Junta Directiva de la Liga Nacional de Amateurs de base ball, en sesión celebrada en el día 12 acordó hacer la siguiente convocatoria para el Campeonato Nacional de Amateurs de Base-Ball del año de 1933.

PRIMERO:—Se convoca a todos los clubs inscriptos en la Unión Atlética de Amateurs de Cuba, para jugar y decidir el Campeonato Nacional de Amateurs de Base ball de Cuba del año 1933.

SEGUNDO:—El período de admisión de los clubs quedará cerrado el día 8 de mayo próximo, lunes, a las 5 p. m. debiendo reunirse la Liga al siguiente día de acuerdo con el Artículo 81 de los Estatutos vigentes para tratar de la admisión de los clubs que hayan solicitado su ingreso.

TERCERO:—Dicho Campeonato comenzará el día 14 de mayo próximo, celebrándose los juegos en los terrenos que acuerde la Liga.

CUARTO:—Los Clubs que deseen tomar participación en el referido Campeonato de 1933, deberán llenar los requisitos y cumplir todas las formalidades que se exigen por los Estatutos de esta Liga.

QUINTO:—Las solicitudes de admisión deberán ser dirigidas al Secretario de la Liga, cuyas oficinas radican en el Edificio La Metropolitana Departamentos 334—35, antes del plazo fijado en el párrafo segundo de esta Convocatoria, acompañadas de una certificación de la Unión Atlética de Amateurs de Cuba, acreditativas de ser el club solicitante miembro de dicho Organismo y de un escrito firmado por el Presidente o el Secretario de dicho Club designando la persona que como Delegado lo representará ante la Liga durante el Campeonato. Asimismo acompañará a la solicitud una certificación del Tesorero de la Unión Atlética en la que conste que el Club se encuentra al corriente en el pago de sus obligaciones.

Liga Nacional de Amateurs de Base Ball.—Vto. Bno. Dr. Pedro Areny—Presidente. — Dr. Laureano Prado Clark. Secretario.

Julio y Lin del Valle han establecido nuevos records de natación en el colegio donde estudian en los Estados Unidos... En estos días daremos nuevos detalles de sus demostraciones por la tierra de Uncle Sam... El próximo martes se reanudará la contienda juvenil del colegio La Salle... El primer equipo del Hispano, aunque ya terminó la temporada de basket, sigue practicando y nos ha asegurado que todos sus planes están en el «top»... Manolo Zapico no ha podido actuar todavía, sin embargo... El popular Rizos sigue enfermo del tobillo y no se atreve a esforzarlo... Doctor Teodoro Maristany, que fué hace cuatro años un center eficiente para la Y. M. C.A. está ahora por Vertientes, en Camagüey, pero pronto retornará a la Habana, donde tiene muchos amigos... Tobita Faura está haciendo ya la eliminación de sus jugadores de basket en la Y. M. C. A.... Miranda, en cambio, busca siempre nuevo material y nos anuncia que dará muchos dolores de cabeza a los que no quieran tomarlo en consideración... Jorge Pérez Alderete, el hombre que hizo tres viajes en uno, está definitivamente en los Estados Unidos..., Pero, parece que aun no ha llegado a New York... Sus postales vienen fechadas en Tampa... Ayer estaba toda la Habana en la Playa de Marianao... Y Oscar Martínez Conill siguió entrenando con esmero a sus muchachos para las justas intercolegiales... Luis Alcibar está nadando como nunca y diariamente hace tiempos de record en sus pruebas. Manolo Díaz sonríe, pero espera confiado en que mayo y junio le devuelvan sus mejores nadadores para «ver si es verdad que el Ecuatoriano «corta»... Ayer se reunieron en la playa más representantes de distintos clubs de la Habana, que en ningún evento oficial... Mañana están de fiesta los muchachos del Hispano... Darán un almuerzo en campo Armada, llevando a sus atletas de basket (femeninos y masculinos) como invitados de honor...

EL PROGRAMA DE ATLETISMO ANUNCIADO PARA MAÑANA ENTRE ATLETAS COLEGIALES PARECE DESTINADO A RESULTAR DE INTERES

Los números especiales agregados por la Federación dan mucha vida al programa. Se espera lucha entre las chicas. Esta tarde no hay pelota en el Vedado. Notas sueltas de interés

DEFINITIVAMENTE NO COMPETIRA MARTINEZ CONILL

(Por DAN)

Pese a la anunciada retirada de Rafael Martínez Conill, que queriendo cubrir su compromiso con la Federación de Atletismo está dispuesto a competir con Miguel Gutiérrez en un evento especial del lanzamiento del disco en las eliminaciones juniors del sábado entrante, y al hecho de que el equipo del Colegio La Salle luce seguro ganador, el primer field day atlético del año parece destinado a culminar en una fiesta de bastante interés en la que los fanáticos de las justas de campo y pista saldrán altamente complacidos.

La Federación ha trabajado. Sordo se ha «constituido» con todas las de la ley en colegios, clubs y entidades particulares y ha recabado y obtenido de todos el concurso necesario para garantizar que la fiesta anunciada no dejará nada que desear. En ella los fanáticos no contarán con el siempre interesante duelo de los colegios de Belén y La Salle y falta el equipo del Instituto que encarna en los eventos intercolegiales el role de los Caribes en los libres, pero en cambio tendrán a mano una serie de competencias muy interesantes en las que los atletas se proponen realizar un buen esfuerzo para mejorar las marcas existentes.

La participación de atletas del calibre de Armandito Cuervo, Héctor y Eneas Muñoz y otros en los eventos nos hace pnesar que las marcas intercolegiales existentes no están nada seguras y creemos iguales que algunos nuevos records se registrarán en los eventos libres.

Miguel Gutiérrez, cinco veces campeón de Cuba en el disco, no tendrá el chance de medir su habilidad con la de Martínez Conill, lo que indudablemente le hubiera ayudado mucho en su deseo de superar la actual marca que mantiene en el lanzamiento, pero puede que uno de sus «tries» le coloca algunos pies por encima del record nacional, que no ha llegado todavía a los 138 pies. Miguel ha practicado mucho para esta prueba de mañana, y parece listo para sorprender agradablemente a la «cátedra» con una brillante performance. No les extrañe que inspirado llegue a imponer una marca de 135 o 137 pies en su lanzamiento. Gustavo Skarvrebick será su rival en la lucha.

Otro evento interesante será la carrera de 50 metros para muchachas, donde Alicia Suárez se propone demostrar que por algo le dicen la «chica más veloz de la isla». Carmita Suárez, sin embargo, se ha preparado eficientemente y ha de brindarle una batalla interesante, lo mismo que Onelia Ramos y las demás.

Los relevos también aparecen como una parte muy importante del programa, no teniendo nada de particular que, como resultado a las performances de los contendientes, en el resumen de las actividades del día tengamos que calificar esas pruebas los números más importantes de la tarde. La presencia de un cuarteto de posibilidades olímpicas en uno de los grupos contendientes ha de entusiasmar a los muchachos y es casi seguro que alguna nueva marca se registre en la distancia que se va a correr.

Jueces, fanáticos y demás oficiales están perfectamente citados para mañana, a las dos en los terrenos del Vedado Tennis, y es como oro molido el afirmar que Sordo y sus ayudantes se anotarán un éxito grande en la celebración del programa, que no será más que el primero de una serie muy interesante que se ofrecerá este año a los leales y amantes del atletismo entre nosotros.

NO HABRA JUEGOS HOY

Esta tarde no hay juego de pelota en los terrenos del Vedado. Don Víctor G. de Mendoza ha suspendido hasta mayo la celebración de los últimos encuentros debido a que el Vedado necesita preparar el campo para las competencias de track ee mañana domingo. La competencia se reanudará a tiempo para dejar un campeón, que se supone resulte el veloz equipo del Teléfonos, que dirigido por el entusiasta Diviñó se está colocando en posición ventajosa para conquistar el próximo campeonato de la Liga Nacional. La falta de un hitter consistente en el equipo del Yara, la falta de pitchers en el Deportivo de Cárdenas y la ausencia de los ases en el Hershey conceden al Teléfonos el chance del año para volver a sus rachas de hace años cuando barrió con los campeonatos organizados por la Liga Nacional.

NOTAS SUELTAS DE INTERES

Hasta el lunes no habrá juegos de hand ball en la cancha de los Pulgarcitos para decidir la competencia de dobles... Tampoco hará actividades basketbolísticas en el floor del Luyanó hasta esa fecha... El Hispano se ha trasladado ya al Deportivo Asturias, preparándose para reconstruir y variar totalmente la antigua casa de los astures... El floor de basket será ampliado y se construirán nuevas y amplias graderías... El pequeño terreno de balompie será convertido en court de tennis para singles... El campo de bolos se transformará en un salon grande para baile y asi sucesivamente... Máximo Sanabria ha vuelto al Deportivo de Cárdenas, lo que significa que el club de Enrique González ha vuelto hacerse de su eficiente standing guard... Puigpalat ha defendido con éxito la posición abandonada por Máximo, pero, no hay duda de que estando éste en forma, son pocos los que pueden superarle... Livio Morales y Raúl Giraud, que estaban por Santa Clara, han venido a pasar el fin de la semana a la Habana, pero el lunes volverán otra vez al interior... Livio está dirigiendo el Villaclara Tennis Club y Giraud el Placetas y ambos están contentos con el material que disponen... Los hermanos

PINCHO GUTIERREZ TODAVIA SUENA EN EL VIAJE A EUROPA CON CHOCOLATE

NUEVA YORK, abril 14. (Exclusivo).—Esta mañana llegó en el Havana Special a esta ciudad, Pincho Gutiérrez, el genial manager de Kid Chocolate, Campeón mundial de las categorías feather y junior lightweight.

Pincho había estado cuatro meses en la Habana sin poder dar una pelea, gracias a las autoridades de inmigración de los Estados Unidos que le impidieron salir de Cuba. Por fin, después de halar muchos cordeles el Kid y su manager pudieron entrar en tierra americana.

Como en otras épocas, Pincho vuelve a hablar de un próximo viaje a Europa. «El Kid va a pelear para Jeff Dickson en París y en España», dice Pincho con el mismo tono de voz con que pronunciara esas mismas palabras una docena de veces en una docena de viajes al Norte.

Por lo pronto el Kid tiene que pelear con Seaman Watson—un muchacho que en su pelea del año pasado con Fidel La Barba, demostró que es un peleadorcito formidable y que tendrá la ventaja de un entrenamiento regular mientras el Kid ha estado descansando en la Habana. Si Watson derrota al Kid, como muchos creen lo hará, tal vez Pincho olvide su viaje a Europa de momento.

Pincho asegura ahora que viene a Nueva York a trabajar y no a ver el Broadway. «Este año vengo a ponerme a trabajar con toda seriedad. Tengo tres muchachos en la Habana que me parece van a hacer algo aquí. Dos de ellos—Goyito Rico y Humberto Casals, ya tienen fama en Nueva York... Con esos tres muchachos y Kid Chocolate, vamos a mantenernos ocupados todo el año».

Pincho, que todavía no se ha afeitado aquel bigotico incipiente que llevara a la Habana en una docena de viajes y trajera a Nueva York en otra docena, es todavía incorregible. Cree que tiene en sus manos material humano para hacer otros campeones para Cuba y se entusiasma al hablar de la promesa que se está levantando actualmente en la isla.

«Se está boxeando mucho y hay muchachos muy buenos, muchachos que dentro de un par de años van a ser figuras de fama mundial», dice Pincho mordiendo con entusiasmo un habano que todavía le quedaba de viaje.

Chocolate, que llegó con su masajista Charley Cabrera, nos dijo que pensaba descansar hoy y comenzar a entrenarse en el gimnasio dentro de unos días. El Kid está en buenas condiciones aparentes y probablemente con dos semanas de trabajo ya esté listo para volver al ring.

Douglas.

Allen Cooke, enviado al "Newark"

NUEVA YORK, abril 14. (AP).—Allen (Dusty) Cooke, outfielder, recibió hoy su release de los Yankees al Newark, club que pertenece también al New York.

Cooke, que no jugó el año pasado debido a una lesión en un brazo, jugó 27 juegos en 1931 y bateó 333. El release deja a los Yankees con Sam Byrd y Fred (Dixie» Walker, que estuvo con el Newark la temporada última, como reservistas del outfield.

Con el Newark Cooke tendrá un chance de jugar regularmente y recuperar su brazo, que antes de lesionarse era uno de los mejores de la Liga.

Cooke acababa de ganarse un puesto de regular en el line up de los Yankees cuando resbaló sobre la hierba mojada en Washington en la primavera de 1931 y se fracturó un hueso del cuello, sufriendo una distensión de los ligamentos que mantuvieron por largo tiempo su brazo fuera de combate.

Fué enviado al Newark ese año por los Yankees, con la esperanza de que pudiera recuperar su efectividad, pero el brazo quedó tan débil que pidió pase a la lista de los retirados voluntariamente y siguió fuera de acción todo el año pasado.

La lesión de Cooke obligó a pasar a Ben Chapman de la segunda base al left field, donde tan espectacularmente ha jugado.

BLACK BILL ES EL SEGUNDO DE LOS GRANDES BOXERS DE COLOR QUE PIERDE CUBA; EL PRIMERO FUE EL INOLVIDABLE KID CHAROL

Demasiado confiado tuvo dos veces—por lo menos—la faja mundial de los pesos mosca al alcance de sus manos y por falta de control personal no la obtuvo. Ciego y muy pobre

(Por GUILLERMO PI)

El cable nos trasmitió anoche la muerte de Eladio Valdés, más conocido por el remoquete de Black Bill en el mundo del boxeo. Es el segundo de la gran trilogía de pugilistas de color nacidos en Cuba que des aparece. El primero en tomar el camino de lo desconocido fué Kid Charol, fallecido en Buenos Aires víctima de la peste blanca a edad en que su arte y fama más se consolidaba. Ahora le ha tocado en turno al pequeño e inquieto peso mosca que varias veces tuvo al alcance de su mano la corona de la división fly y que por falta de ecuanimidad en su control personal dejó de poseer.

Nos queda otro grande, el único de la trilogía, Kid Chocolate cuya salud es excelente y quien se dispone a batirse muy pronto, tal vez el doce del entrante mayo, con el inglesito Seaman Watson, campeón peso pluma de Inglaterra que tiene a su favor un triunfo sobre Fidel la Barba. Nuestro Kid, con ventidós años de edad, posee la faja mundial de la división pluma y la no reconocida ya de los welters juniors: una gloria legítima de la más hermosa de las islas del Caribe.

Black Bill ha muerto a los 27 años después de encontrarse ciego desde hace dos años por efecto, según se ha dicho, de haberle frotado resina en los ojos un contrario con los guantes durante un combate, lo que, de ser cierto, es una maldad inconcebible. El muchacho, acostumbrado a ganar dinero en abundancia, pasó dias muy amargos en su residencia del Harlem neoyorquino.

Pincho, su manager, no lo dejó en abandono y lo protegió cuanto pudo, ya de su propio bolsillo o haciendo que se le organizaran beneficios. Pero los recursos le escaciaron en su vida de tinieblas y resolvió hace pocos días privarse de la vida a cuyo efecto se dió un tiro en el abdómen, se le ingresó inmediatamente en el hospital de Harlem y por más esfuerzos que se hicieron ayer dejó de existir después de terribles sufrimientos y en la mayor miseria.

La última vez que vimos a Black Bill pelear en la Habana fué en la noche del sábado día primero de marzo de 1930. Estaba recien estrenada la Arena Polar bajo el promotaje de la Compañía Cubana de Espectáculos y aquella fué una noche de un lleno abarrotante; con decir que quedaron fuera algunos centenares de fanáticos se hace la más completa apología de ese éxito de taquilla, que lo fué también artístico pues el programa resultó de lo mejor.

La pelea que hizo acudir a tanto público, más de cuatro mil personos, fué la de Black Bill contra Manuel González (el jorobado) campeón de España, de la división mosca que hasta esa noche no había tenido contrario en Cuba. El púgil español era sin duda un maestro en su oficio, un hombre que había arribado a su completo desarrollo físico y que conocía a carta cabal todos los angulos del deporte.

Black Bill subió al tablado pesando 114 y tres cuartos libras por 113 y tres cuartos Manuel González. La pelea constaba de diez rounds y todos, absolutamente todos los ganó Black Bill por su extrema maestría, por su extraordinaria habilidad, por su no igualada ligereza. Demostró encontrarse en aquella noche en el apogeo de su arte y consistencia física. Parecía una sombra moviéndose en el ring, se le acercaba a González para golpearlo con las dos manos, esquivaba el cuerpo y volvia a la carga, sin abandonar la ofensiva, se apoyaba de espaldas a las sogas (nadie como él supo hacer uso de las sogas) y de ellas se desprendía como si le sirvieran de catapulta para lanzarlo sobre el contrario y sembrarle los guantes en la cara. Era aquello una maravilla que promovia la estupefacción, el pasmo, el asombro de cuantos lo veíamos.

Black Bill fué bajado en hombros una vez que sonó el gongo.

El mismo Manuel González fué al encuentro del boxeador cubano y le levantó el brazo derecho; siendo el vencido el primero en proclamar a su vencedor. Fué aquella su última presentación en Cuba de la que obtuvo una bolsa de $1.400.

Pocos días después, al siguiente sábado, hablaba yo con Black Bill en Miramar Garden y le decía que ya debía encontrarse en Nueva York preparándose para su encuentro con Midget Wolgast donde sería discutida la faja del peso mosca. Bill me contestó que «tenía el triunfo en el bolsillo» y que estaba lo suficiente entrenado para Wolgast que le merecía muy poca consideración para que lo derrotara a él. Y de acuerdo con esa teoría se portó una vez que llegó a Nueva York.

El viernes 21 de marzo—tres semanas después de su triunfo sobre Manuel González—se batió Black Bill contra Wolgast en el Madison Square Garden en el bout semifinal, marcado a quince rounds en opción a la faja mundial de los flyweights, y Black Bill, contra la que él esperaba fué derrotado por Wolgast ante 17.556 fanáticos, siendo superado en casi todos los rounds al demostrar su contrario haber subido al ring llevando una mejor preparación.

Gracias a que allí estaba Kid Chocolate para dejar el pabellón bien puesto. Chocolate, lleno de coraje por lo que le había sucedido a su compañero de cuadra y compatriota, arremetió contra la llamada «Esperanza de New Jersey» en el peso pluma y le aplastó materialmente a golpes, derrotándolo por knockouts técnico en el segundo round después de haberlo enviado cuatro veces a la lona, el público tuvo que increpar al referee para que le quitara a Chocolate de entre las manos a aquella víctima sangrante que se llamaba Al Ridgeway. De manera tan completa vengó Kid Chocolate la derrota de Black Bill.

Descanse en paz quien fué un gran boxeador y que supo con su gran arte hacer que se pronunciara con simpatía y admiración este hermoso pedazo de tierra que baña las aguas del golfo mexicano y las del océano atlántico.

SUSCRIBASE Y ANUNCIESE EN EL «DIARIO DE LA MARINA»

M.E.C.D. 2016

SE PREPARA CHOCOLATE PARA PELEAR CONTRA WATSON EL 21

BLACK BILL MURIO AYER A CONSECUENCIA DEL TIRO QUE SE DISPARO EL PASADO SABADO

Desde el Bull Pen

Por Gali

—Gelbert no jugará.
—Knickerbocker triunfa.
—Grove, Crowder y Gómez.

Con el anuncio hecho de que Charley Gelbert no jugará este año y que Hornsby seguirá fuera del line up por algún tiempo, Gabby Street se ha convencido de que tendrá que luchar con los otros clubs con Collins en primera, Frisch en segunda, Adams en tercera y Gordon Slade en el short... Slade no valía gran cosa con los Dodgers, pero, ¿se han fijado ustedes cómo está fildeando en el San Luis?... Parece que la influencia del Relámpago de Fordham le ha servido de mucho... Memphis Bill Terry ha roto la combinación de los hermanos Hubbell enviado a Merrill al club Dallas, de a Liga de Texas... Y los Polo Grounders se alegran de que no se haya equivocado a la hora de hacer el envío... Los Hubbell se parecen tanto, que muchos los toman por gemelos... Dazzy Vance sigue pensando que no terminará la temporada con los Cardenales y cree que los últimos meses de 1933 le verán jugando en el equipo de los Gigantes... El novato Knickerbocker está resultando una revelación en el campo corto de los Indios de Cleveland... Hasta ahora ha marcado el paso en la novena, ofreciendo muy brillantes demostraciones... El Cleveland parece tener mucha suerte para los novatos... Averill le resultó una estrella... Y Vosmik, que debutó en 1931, es hoy día uno de los mejores outfielders de la Liga Americana... Esto, sin olvidar que han encontrado en Wesley Ferrell un consistente ganador de 20 juegos o mas en todas las campañas desde que debutó en la Liga... Glarnad Braxton, que pitcheó para los Yankees, Senadores y White Sox hace tiempo, es ahora coach de los pitchers del club Milwaukee, de la Asociación Americana... Esto no es base ball, pero, quizás interese... Eddie Toppino, considerado uno de los mejores sprinters del momento, está estudiando varias proposiciones que le han hecho para hacerse profesional... El juego brillante que está desplegando Gus Dugas en la inicial de los Phillies, es una de las razones que explican porqué Don Hurst abandonó sus empeños cinematográficos y volvió en seguida al club... Dale Alexander tuvo que batear ocho hits en tres juegos en los últimos matches de la pasada temporada para quitarle el champion bate a Jimmy Foxx, pero, este año parece empeñado en ponerse delante desde bien temprano... Desde que se inauguró la season está bateando en condiciones, sin respetar para nada a los excelentes hurlers del New York...

Después de larga discusión con Billy Werber y Lyn Lary, Frankie Crosetti ganó la designación regular del short stop en el equipo de los Yankees... Como resultado, cuando Mc Carthy tenga que hacer la limpieza de jugadores, Werber será enviado otra vez al Newark y Lary quedará en calidad de utility... Crosetti, incidentalmente, ha iniciado la temporada con buen pie... Está bateando y fildeando con oportunidad, que es precisamente lo que le faltaba para lucir como un millón de pesos en oro en sus demostraciones... Peckinpaug está poniendo a Cissell como cuarto bate del team, pero antes de que lleguemos a Julio lo veremos en el séptimo turno, mientras Morgan y Vosmik suben de posición... Si los cambios de jugadores se juzgasen por las primeras demostraciones de los players, los Senadores salieron ganando cuando cedieron al efectivo Fred Firpo Marberry por el zurdo Whitehill, que pitcheó un gran juego contra los As el otro día, pero Bucky Harris dice que «el que ríe último, reirá mejor»... Grove es hoy en día el mejor pitcher zurdo de las Grandes Ligas, pero Vernon Gómez está ascendiendo y cabe preguntar: «Cambiarían los Yankees a Gómez por Grove?... (pensando en el presente SI, pensando en el futuro NO... Gómez está en su tercera campaña como hurler del Big Show y es un hombre de sólo 25 años... Grove está pitcheando su novena temporada con los Atléticos y tiene 33 años... Mucha gente se empeña en comparar a Gómez con Crowder y Grove... diciendo verdad, nadie puede discutir que Grove es el mejor del trío, seguido de Crowder y Gómez, pero, Vernon es todavía un «baby» en edad y experiencia y ya tiene records superiores a los que lograron Grove y Crowder en sus dos primeros años baseboleros... ¿Por qué no ha de resultar mejor que ellos cuando tenga más edad y experiencia?...

Cosas muy interesantes pasan en tres años... En 1931 Pepper Martin fué el héroe de la serie mundial y su nombre estaba constantemente en boca de todos los fanáticos... Hoy no aparece ni en el line up de los Cardenales de San Luis... Street lo mantiene en el banco en favor de Ernie Orsatti... Billy Herman no está bateando como en los primeros juegos del año pasado, pero mantiene un fielding sensacional en la intermedia... Los Cubs de Chicago estuvieron a punto de igualar el record de asistencias en la Liga Nacional el otro día... Realizaron 23 y el record es 27, que está en poder de los Piratas...

Todo el mundo ha dado este año a los Yankees y Piratas para ganar en las dos ligas... Pero, nadie quiere aventurarse apostando dinero al seguro éxito de los Piratas... Dice un viejo refrán que cuando se presenta el pitching, los bateadores están de más en un partido de base ball... Grove estuvo ayer de visita en el box de los Atléticos y el desbordamiento de hits de los Senadores quedó perfectamente detenido... Los As ganaron cinco por una, pero, aun así, todavía no parecen lo suficientemente buenos para dar batalla por el pennant de la Liga Americana... Leyendo la reseña de innings por innings del juego celebrado ayer entre los Red Sox y los Yankees, un fanático se encontró que en una de las entradas Dale Alexander había bateado de rolling al pitcher con hombres en tercera y segunda y dos outs...» ¡Qué suerte tienen esos Yankees!»—dijo. «Miren que lograr que un hombre como Alexander batee al pitcher en esos momentos»... Pero, otro apuntó con mucha chisima intención... «Eso no es suerte, amigo, eso es pitching»... Y efectivamente, Charles Red Ruffing estaba en el box del N. Y.

Lefty Grove demostró su control y su efectividad blanqueando al Washington durante 8 innings

En el inning del cierre fué cuando por un tubey del Ganso Goslin y un single de Johnson, los Senadores pudieron anotar su única carrera. Higgins puso la pelota como un corojo

WASHINGTON, abril 14. (A. P.) Blanqueando a los Senadores del Washington por espacio de ocho innings, Bob Grove llevó a los Athletics del Filadelfia a una victoria de 5 por 1 y se anotó su primera en la temporada.

El larguirucho lanzador zurdo aisló los seis hits que permitió y ayudado por el «slugging» de Foxx e Higgins, evitó que los Senadores se anotaran tres seguidos.

No fué hasta el último acto que los players de Griffith anotaron, cuando Goose Goslin, después de dar un double, anotó por single de Schulte.

Stewart, comenzando su primer juego por el Washington, permitió siete hits en ocho entradas. Jimmy Foxx le dió el primer hit en el cuarto inning, un double y anotó por duro single de Johnson.

Higgins abrió el quinto del Filadelfia con un homer sobre la cerca del right field.

En el octavo, Cochrane disparó un triple y después que Foxx recibió la base intencional, Bluege fildeó el roller de Johnson pero tiró mal a Myer al intentar el double play. Cochrane anotó.

En el acto final, con Russel pitcheando por los Senadores, Foxx dió un single al centro con las bases llenas, anotando Bishop y Cramer.

Russell permitió dos hits en un solo acto, ponchó a Grove, Cihocki y Johnson. Grove ponchó a dos solamente y Stewart a seis.

FILADELFIA

	V.	C.	H.	O.	A.	E.
Bisop 2b	4	1	0	2	3	0
Cramer cf	5	1	1	2	1	0
Cochrane c	4	1	2	5	0	0
Foxx 1b	4	1	2	8	0	0
Johnson rf	5	0	1	6	1	1
Finney lf	4	0	1	3	0	0
Higgins 3b	4	1	1	0	1	0
Cihocki ss	3	0	1	1	3	0
Grove p	4	0	0	0	3	0
Totales	37	5	9	27	12	1

WASHINGTON

	V.	C.	H.	O.	A.	E.
Kuhel 1b	2	0	1	8	1	0
Myer 2b	4	0	0	1	3	0
Manush lf	3	0	2	1	0	0
Cronin ss	4	0	0	3	2	1
Goslin rf	4	1	1	2	0	0
Schulte cf	4	0	2	1	0	0
Bluege 3b	3	0	0	1	1	1
Sewell c	4	0	0	9	0	0
Stewart p	1	0	0	1	2	0
Russell p	0	0	0	0	0	0
Z Harris	1	0	0	0	0	0
Totales	30	1	6	27	9	2

Z Bateó por Stewart en el 8o.

Anotación por entradas

Filadelfia	000 110 012 5
Washington	000 000 001 1

Sumario

Empujadores: Johnson, Higgins, Foxx (2), Shulte. Two base hits: Schulte, Foxx, Goslin. Three base hits Manush, Cochrane. Home runs: Higgins. Double plays: Cihocki, Bishop, y Foxx; Johnson a Cochrane Myer a Cronin a Kuhel. Quedados en bases: Filadelfia 9. Washington 9 Bases por bolas: Grove 5; Stewart 2, Russell 2. Struck out: Grove 2; Steward 6; Russell 3. Hits a Steward 7 en 8 innigs; Russell 2 en 1. Pitcher derrotado: Stewart. Umpire: Koll, Dinnen y Hildebrand. Tiempo 1 hora y 58 minutos.

Los detalles que nos piden sobre Al Simmons y Henri Lou Gehrig saldrán dentro de poco a la publicidad.

Frontón Jai Alai

PROGRAMA oficial para la función de hoy sábado 15, a las ocho y cuarto p. m.:

Primer partido a 25 tantos: Motrico y Sarasola, blancos, contra Ugalde e Ibarra, azules. A sacar ambos delanteros del cuadro 10.

Primera quiniela a 6 tantos: Motrico, Ugalde, Ibarra, Arrondo, Mina y Llano.

Segundo partido a 30 tantos: Irigoyen III y Arriola, blancos, contra Arana y Maguregui, azules. A sacar el delantero blanco del cuadro 9½; y el azul del 10.

Segunda quiniela a 6 tantos: Arana, Argoitia, Ferrer, Andrés, Irigoyen III y Celaya.

Tercer partido a 30 tantos: Andrés y Mir, blancos, contra Ferrer y Salazar, azules. A sacar ambos delanteros del cuadro 9½.

Walter Beck el gran lanzador del Memphis hizo su debut derrotando a los fuertes batsmen del "Phila"

Johnny Frederick se encargó de la ofensiva disparando un homer y tres singles. Hubo mucho frío y seis mil fanáticos que vieron el juego salieron helados del parque. Score: 7 x 1

FILADELFIA, abril 14. (AP.) — Walter Beck, el gran pitcher derecho del Memphis, hizo su debut en la Liga Nacional con buenos auspicios y Johnny Frederick hizo poner la situación más negra a Hack Wilson, mientras los Dodgers derrotaban a los Phillies, por segunda vez, 7 por 1.

Beck mantuvo completamente dominados a los fuertes bateadores del Filadelfia, dejándolos en siete hits y ponchando a cinco. Solamente Hal Lee pudo batear con efectividad frente a él. Conectó un double y dos singles.

Los Dodgers, mientras tanto, le bateaban a su antiguo compañero, Austin «Cy» Moore, y a sus sucesores Hansen y Grabowski, 15 hits. Frederick marcó el paso disparando un homer y tres singles en sus primeros cuatro viajes al plate. La quinta vez recibió la base.

El Brooklyn no se vió en peligro después del quinto inning, cuando el cuadrangular de Frederick puso la nota culminante al rally de cuatro carreras. Los Dodgers habían anotado una vez en el segundo por error de Dekler, un double de Jake Flowers y fly de Beck. Los Phillies anotaron otra poco después, por hit de Davis, two bagger de Lee y fly de Finn.

En el gran cuarto inning, Don Taylor comenzó en un single, Joe Stripp bateó de dos bases y Frederick los siguió con un single para meterlos a los dos en home. Frederick bateó entonces su homer a las gradas del right agregando otras dos carreras

El Brooklyn aún anotó dos más en el séptimo por cuatro singles consecutivos de O-Doul, Frederick, Judge y Cuccinello.

Una concurrencia de seis mil helados fanáticos presenció el juego, celebrado en un día más frío que el de ayer.

FILADELFIA

	V.	C.	H.	O.	A.	E.
Fullis, cf.	4	0	1	5	0	0
Bartell, ss.	3	0	1	2	1	0
Klein, rf.	4	0	0	3	0	0
Dugas, 1a.	4	0	0	6	0	0
Davis, c.	4	1	[illegible]	5	0	0
Lee, lf.	4	0	3	4	0	0
Finn, 2a.	4	0	0	2	3	0
Delker, 3b.	3	0	0	0	3	1
Moore, p.	2	0	0	0	0	0
Hansen, p.	0	0	0	0	0	0
Hurst, X.	1	0	0	0	0	0
Grabowsky p.	0	0	0	0	0	0
McCurdy XX.	0	0	0	0	0	0
Brickell (1).	1	0	0	0	0	0
TOTAL	34	1	7	27	7	1

BROOKLYN

	V.	C.	H.	O.	A.	E.
Taylor, cf.	6	1	3	1	0	0
Stripp, 3a.	4	1	0	4	2	0
O-Doul, lf.	5	2	3	3	0	1
Frederick, rf.	4	2	4	2	0	0
Judge, 1a.	4	0	1	6	0	0
Cuecinello, 2a.	5	1	2	3	2	0
Flowers, ss.	4	0	1	0	0	0
López, c.	4	0	0	8	0	0
Beck, p.	4	0	1	0	7	0
Bissonette, 1a.	1	0	0	0	0	0
Totales	41	7	15	27	5	1

BROOKLYN . . . 010 040 200—7
FILADELFIA . . . 010 000 000—1

SUMARIO: Home runs: Frederick. Two base hits: Flowers, Lee, Stripp. Carreras producidas por los bateadores: Beck 1, Finn 1, O-Doul 2, Frederick 2. Bases robadas: Cuccinello. Double plays: Delker a Finn a Dugas; Bartell a Finn a Dugas.

Struck outs: Beck, 5; Moore, 2; Hansen, Grabowski, 1.

Bases por bolas: Beck, 1; Moore, 0; Hansen 0; Grabowski, 1. Wilds Beck. Balks: Moore. Umpires: Pfirman, Barry y Quigley. Observaciones X bateó por Hansen en el séptimo XX bateó por Delker en el noveno (1) bateó por Grabowski en el noveno.

RUFFING DECIDIO EL DUELO CONTRA CARL WEILAND DISPARANDO UN HOME RUN EN EL INNING DE RECOGER LOS BATES

El segundo cuadrangular de Lou Gehrig, en dos días, empató el score en el sexto acto. Weiland perdió el control y le dió la base por bolas a Crosetti, llenando todas las «lunetas»

YANKEE STADIUM, abril 14.—AP. —Los Yankees se anotaron su segundo triunfo consecutivo sobre los Red Sox de Boston hoy, dándole la victoria a los campeones del mundo un home run de Charles Ruffing en el noveno inning, con las bases llenas. El score fué de 6 por 2.

El game fué un duelo de pitchers entre Ruffing, un ex Red Sox y Carl Weilland, alto pitcher zurdo. El Boston anotó sus dos carreras a Ruffing en el cuarto por dos singles y dos bases.

Los Yankees, anotaron en el tercero y el segundo homer de Lou Gehrig en dos días, empató el match en el sexto.

Gehrig, primer hombre al bate en el noveno, fué safe por mal tiro de Warstel y llegó a segunda al sacrificarse Chapman. Lazzeri, un bateador derecho, fué pasado intencionalmente y Dickey dió un palomón a Warstler para sacar el segundo out. Weiland entonces no pudo hallar el plate y le dió la base a Crosetti, llenándose las almohadillas. Ruffing, el pitcher que más duro batea en el base ball, aprovechó la ocasión para botar la primera bola pitcheada por Weilnad dentro de las gradas del right field y bajo las reglas, todas las carreras anotadas por el bateador valieron.

BOSTON

	V.	C.	H.	O.	A.	E.
Warstler, ss.	3	0	0	1	1	1
McManus, 3b.	4	0	1	0	4	0
Watwood, lf.	3	0	0	1	0	0
Alexander, 1a.	4	1	1	11	2	0
Jolley, rf.	4	1	2	3	0	0
R. Johnson, cf.	3	0	0	3	0	0
Hodapp, 2b	4	0	1	1	3	1
Gooch, c.	3	0	0	4	0	0
Weiland, p.	2	0	0	2	0	0
Stumpf, rf.	0	0	0	0	0	0
Totales	30	2	5	26	10	2

Con dos outs la decisión.

NEW YORK

	V.	C.	H.	O.	A.	E.
Combs, cf.	4	0	1	2	0	0
Sewell, 3a.	3	0	0	1	0	0
Ruth, rf.	4	0	1	3	0	0
Gehrig, 1a.	4	2	1	3	0	0
Chapman, lf.	3	0	0	1	0	0
Lazzeri, 2a.	3	1	0	3	1	0
Dickey, c.	4	0	0	9	1	0
Crossetti, ss.	3	1	0	5	3	0
Ruffing, p.	4	2	2	0	2	0
Totales	32	6	5	27	7	0

BOSTON . . . 000 200 000—2
NEW YORK . . . 001 001 004—6

SUMARIO

Home runs: Gehrig, Ruffing. Two base hits: Ruffing. Sacrifice hits: Chapman. Carreras producidas por los bateadores: Sewell 1, Hoddapp, 2, Gehrig 1, Cuccinello 2, Ruffing 4. Double plays: Dickey a Lazzeri. Struck outs: Weiland 3, Ruffing 4. Umpires: Geisel y Moriarty.

ENTRE CAZADORES

—Competencia Nacional.
—Tiro Militar el día 7.
—Las tiradas del domingo.

Mañana, domingo, habrá tres grandes tiradas en el Club de Cazadores del Cerro, y un almuerzo extraordinario con el que obsequia el «presi» señor Garcilaso Rey... por lo menos a este cronista, que gentilmente ha sido invitado.

Ayer hablamos de las tiradas... y mañana insistiremos sobre las mismas.

El día siete de mayo ha sido escogido por la directiva del Club de Cazadores del Cerro para que en el «range» de revólver y pistola, se verifique la competencia nacional de tiro militar en opción al regio bronce donado por el caballeroso jefe del Ejército, general Alberto Herrera y Franch, M. M.

Esta competencia es para tiro exclusivamente militar, es decir, para fuego rápido, con revólver o pistola, cualquier clase de marca y calibre entre el de 7.65 cm. y 45; y que además sea utilizada como arma de mano por cualquier nación para el armamento de tropa.

El curso de la tirada es el siguiente: se verificarán diez series de cinco disparos cada una al blanco standard de la United States Revolver Association para la distancia de 50 yardas; estando limitado el tiempo para cada serie a veinte segundos, desde la voz de «fuego» hasta la de «alto el fuego», y debiendo el brazo del concursante, al comenzar la serie, hacer un ángulo aproximado de 45 grados con relación al blanco.

Para una mayor inteligencia de aquellos que desearen tomar parte en tan interesante concurso, así civiles como militares, se especifican las siguientes armas como de reglamento para poder concursar: Revólvers: Colt o Smith and Wesson, calibre 38 al 45; Weble and Scott, calibres 38 al 45; Bayard y St. Etienne, calibres de 8 mm.; pistolas automáticas: Colt, calibres 38 y 45; Parabellum, calibre 7.65 y 9 mm. Browing, 9 mm.; St. Etienne, 9 mm.; Bayard, 9 mm., Mauser, 7.63 mm.; Starr, 38 y 45; Campo-Giro, 9 mm. y Borchardt, 9 mm.

Las armas con que se concursa deberán tener las miras fijas, es decir, no ajustables para elevación y deriva y el «pool» o sea la resistencia del disparador no menor de 3 y media libra. El parque que se utilice para concursar deberá ser calificado de carga completa, aunque se puede utilizar aquel que tenga el plomo recortado, pero con un proyectil que pese 158 gramos.

Para hacer una breve historia de esta competencia diremos que desde su institución en el año de 1930, ha sido la más concurrida de todos los concursos de tiro que periódicamente vienen efectuándose y es de suponer que este año haciendo honor al entusiasta donante se vea tan concurrida al menos como en años anteriores.

En el año 1930, Manolo Porro ganó esta competencia haciendo un record de 340 puntos; el año 1931, triunfó el teniente Gustavo Alfonso, campeón del Ejército, haciendo un record de 365 puntos; y en el año de 1932, el doctor Joaquin Pedroso dejó establecido un nuevo record, haciendo 387 puntos.

JONRONEROS

HOME RUNS DE AYER

Gehrig, Yankees	1
Ruffing, Yankees	1
Higgins, Athletics	1
Frederick, Dodgers	1

LEADERS

Gehrig, Yankees	2

TOTALES POR LIGAS

Americana	8
Nacional	2
Total	10

Use MAGICA 5¢ 5¢ ACARICIAN AL AFEITAR Y SON CUBANAS

UNA GRAN FIGURA DEL BOXEO CUBANO MURIO EN N. YORK

Black Bill falleció como consecuencia del tiro que se disparó el sábado, 8

NUEVA YORK, abril 14 AP.—Eladio Valdés, peleador cubano de 27 años, que luchó en los rings bajo el nombre de Black Bill, falleció hoy en el Hospital de Harlem, a consecuencia de la herida que se causó al hacerse un disparo en el estómago.

Desesperado al ver como perdía la vista, debido a un acto de pobre sportsmanship de un contrario que intencionalmente le echó resina en los ojos, Valdés se hizo un disparo el sábado, en su apartamento de Harlem.

Valdés estaba practicamente sin dinero en los dos últimos años, viviendo solo de la caridad de sus amigos.

Black Bill fué un finalista en contra de Midge Wolgast, de Filadelfia, en la eliminación flyweight promoteada por el Garden de New York en 1930, perdiendo con Wolgast en un reñidísimo encuentro a 15 rounds. Wolgast sigue reconocido en el estado de New York como el campeón fly.

Resultado de los juegos de ayer

LIGA NACIONAL

New York en Boston (lluvia).
Pittsburgh en Cincinnati (lluvia).
San Luis en Chicago (lluvia).
Brooklyn 7; Filadelfia 1.

LIGA AMERICANA

Chicago en San Luis (lluvia).
Cleveland en Detroit (lluvia).
Filadelfia 5; Washington 1.
New York 6; Boston 2.

ESTADO DE LOS CLUBS

LIGA NACIONAL

	G.	E.	P.	Ave.
Pittsburgh	2	0	0	1000
Brooklyn	2	0	0	1000
Chicago	1	0	1	500
San Luis	1	0	1	500
New York	0	0	0	000
Boston	0	0	0	000
Filadelfia	0	0	2	000
Cincinnati	0	0	2	000
Totales	6	0	6	

LIGA AMERICANA

	G.	E.	P.	Ave.
Cleveland	2	0	0	1000
Chicago	2	0	0	1000
New York	2	0	0	1000
Washington	2	0	1	667
Filadelfia	1	0	2	333
Boston	0	0	2	000
San Luis	0	0	2	000
Detroit	0	0	2	000
Totales	9	0	9	

JUEGOS SEÑALADOS PARA HOY

LIGA NACIONAL

Brooklyn en Filadelfia (último juego de la serie).
Filadelfia en Pittsburgh (jugarán los días 15, 16, 17 y 18).
Pittsburgh en Chicago (jugarán los días 15, 16 y 18; no juegan el 17 porque el domingo juegan doble).
San Luis en Cincinnati (juegan los días 15, 16 (doble) 17 y 18).

LIGA AMERICANA

Chicago en Detroit (juegan hoy y además mañana doble; también juegan el 17 y el 18).
Cleveland en San Luis (serie de cinco juegos seguidos, jugando doble mañana domingo).
Filadelfia en New York (juegan hoy; mañana doble y los días 18 y 19).
Boston en Washington (serie de cinco juegos; jugando dos mañana y dejando de jugar el lunes).

KID CHOCOLATE EN CONDICIONES PARA EL ENTRENAMIENTO

Su trabajo preparatorio para la pelea con Watson, lo iniciará el próximo 21

NUEVA YORK, abril 14 AP.—Kid Chocolate, boxer cubano que está reconocido en el estado de New York como el campeón featherweight, se hallaba hoy en New York listo a comenzar su trabajo para su pelea a 15 rounds con Seaman Tom Watson, de Inglaterra, en Madison Square Garden el día 12 de mayo.

Chicilate iniciará su trabajo de entrenamiento en el New York Gimnasium, el día 21 de abril.

Watson se halla de viaje a los Estados Unidos, embarcado en Inglaterra hace tres días y se espera que comience su training en la misma fecha.

El bout originalmente estaba anunciado para el mes de febrero pero tuvo que posponerse cuando se le impidió la entrada a Chocolate debido a no tener permiso de las autoridades de inmigración. Fidel la Barba sustituyó a Chocolate y fué vencido por el campeón ingles.

MACK COMIENZA A EMPLEAR NUEVAS TACTICAS EN ESTA, SU TEMPORADA QUINCUAGESIMA EN EL BASE BALL

El viejo Connie se estrena con un sistema viejo combinado de Artillería y tiro ligero y el Squeeze Double Run como características

(Por WALTER R. DOUGLASS)

FILADELFIA, abril de 1933. (Especial).—La derrota que en 1931 sufrió la novena de Connie Mack en St. Louis, ha causado que el veterano manager haya estado pensando mucho durante los 18 meses que han transcurrido. Mack todavía atribuye la derrota de los Atléticos a la velocidad de Pepper Martin, el terrible outfielder de los Cardenales, que desde aquella serie no ha vuelto a mentarse ni mucho ni poco.

«La velocidad de Martin—me dijo Mack—fué notable. Y he creído que si en una novena se puede combinar esa velocidad con un buen ataque sostenido, siempre es posible ganar».

El jefe de los Atléticos sin duda estaba pensando en la combinación que tienen los Yankees de velocidad en Chapman y ataque sostenido en Gehrig y Ruth. Mack, que envió sin pestañear a Al Simmons, Mule Haas y Jimmy Dykes a Chicago, cree ahora que los muchachos que ha nombrado para sustituir a los dos primeros que constituían todo un club entre los dos, y al tercero que era un artista de field, podrán poner en velocidad lo que su club ha perdido en poderío al irse al bate de Simmons y el de Haas.

Connie ya ha cumplido setenta años y esta es su temporada quincuagésima en el deporte nacional. Y ahora cuando ya estuviera en vísperas de retirarse con su gloria comienza a experimentar con un sistema que él dice está combinado de la «viveza de hace veinte y picos de años y de los jonrones de la época de Babe Ruth.

La «viveza» referida por Mack era aquella delicia de los días viejos cuando los jugadores pegaban un palo corto y si el fielder se descuidaba se robaban segunda base, y en un pestañear estaban en tercera amenazando al catcher. Aquello era producto de gran velocidad, necesitado por lo poco que corría la pelota en aquella época.

Luego vino la llamada «rabbit ball» y comenzaron los jonrones que Babe Ruth haya simbolizado. Y con la pelota viva no fué preciso ser experto en el robo de bases ni en la velocidad en la carrera entre base y base, porque los palos largos se ocupaban de sacar las carreras. Ahora Mack cree que va a combinar una cosa con la otra.

Según Mack, los muchachos de quienes dependerá para esta combinación de ataque y carrera, serán Jimmy Foxx, Roger Cramer, Eric McNair, Mickey Cochrane, Lou Finney y Pinkey Higgins. Estos dos últimos son los sucesores de Simmons y Dykes. Y es entre estos dos muchachos que Mack ha centralizado su plan. Higgins que bateaba mucho con los Castores de Portland es un muchacho muy rápido y Finney es igualmente rápido y bueno al bate.

Mack cree que su gente podrá ejecutar el «squeeze double run» que consiste en sacarle dos carreras derrochando velocidad, a un hit corto. Ed. Coleman es otro de los muchachos nuevos de Mack que entrará a formar parte del experimento. Y así con unos cuatro muchachos que todavía apenas han probado el sabor del juego de liga grande, Mack comienza su quincuagésima temporada pensando en innovaciones reales o imaginadas.

Corresponsal.

SELECCIONES DE SALVATOR

PRIMERA CARRERA.—Reclamable
6 Furlones. Para Ejemplares de tres años y más.
PREMIO 150 PESOS
LEW BLACK si parte bien.

Lew Black . . . 118 Necesita jockey fuerte para ganar
Hamhocks . . . 118 El mas consistente del grupo
Loyola . . . 118 Inconsistente y rajón.

También correrán: Chinan, 102; Vesabel, 108; Brown Mole, 108; Matins Minister, 113; Black Andy, 107; Sauf, 107; Our Moment, 107; Pictover, 118 y Tryor, 118.

SEGUNDA CARRERA.—Reclamable
5 Furlones. Para ejemplares de tres años y más.
PREMIO 150 PESOS
YUMURI si logra partir.

Yumuri . . . 108 Suele quedarse en la tira
Two Bills . . . 118 Tiene velocidad; el más peligroso
Precious Ann . . . 108 El mejicano confía en ella

También correrán: Unstained, 113; Keewatin, 118; Excavation, 118; Wise Kid, 107; Bill Walsh, 107; Cedar Crest, 118; La Golondrina, 113; Campomanes, 113 y Freckle Face, 97

TERCERA CARRERA.—Reclamable
5 1—2 Furlones. Para ejemplares de tres años y más.
PREMIO 150 PESOS
PATRICK CALLAHAN luce bien.

Patrick Callahan . . . 113 Es un caballo de verguenza
Netie Pebbles . . . 108 La presencia de Pernia es peligrosa
Crossbones . . . 113 Muy corrido pero tiene chance
Yankaway . . . 105 El día menos pensado gana
Joust . . . 111 Corrió muy bien en su anterior

También correrán: Thorese Girl, 89; Pals Meadows, 113; Doc Connor 113; Regusted, 111; Sawdust, 108; Hasty Girl, 108 y Thistle Evie, 110

CUARTA CARRERA.—Reclamable
5 1—2 Furlones. Para ejemplares de tres años y más.
PREMIO 150 PESOS
FILM es ligeramente superior

Film . . . 116 Carga peso y es veloz
Wotta Life . . . 111 Es el contrario lógico a batir
Ima Highone . . . 111 No siempre hace lo mismo
Darkayress . . . 111 Prefiere un poco más de distancia.

También correrán: Danger Zone, 89; Pernoel, 103; Timekeeper, 113; Runaway Kid, 110; Dais, 108; Doramelía, 102; Pere Noel, 113 y Paddy Flaherty, 113.

QUINTA CARRERA.—Reclamable
6 Furlones. Para ejemplares de tres años.
PREMIO 150 PESOS
PENDULUM es el indicado.

Pendulum . . . 115 Pero es de cuadra salada
Tea Topics . . . 110 Prefiere una pista lloviznada
Exception . . . 106 Es la velocidad de la carrera
Adolphe Krasa . . . 112 Tiene algunas posibilidades.
Matie Hardies . . . 101 Una cuadra en la racha.

También correrán: Magic Arrow, 115; Magnitude, 110; Baigneuse, 107; Charming Emma, 113 y Onanon, 103.

SEXTA CARRERA.—Reclamable
Milla y Dieciseisavo. Para ejemplares de 4 años y más
PREMIO 150 PESOS
CHERRY MAY Si parte delante

Cherry May . . . 106 Y esto sucede amenudo
Smiling Moon . . . 107 Ha de darle la batalla
Workless . . . 106 Finaliza con gran coraje
Bee Jay . . . 106 Muy mal montado en su última

También correrán: Elmer H. 106; Fair Atina, 101; Ray Ruddy, 106; Sam Slick, 106; Fauquiers Pride, 95; Pantagruel, 106; Mendell, 105 y Fair Glow, 106.

SEPTIMA CARRERA.—Reclamable
Milla y Dieciseisavo. Para ejemplares de cuatro años y más
PREMIO 150 PESOS
BUENA APUESTA ES WINNIE C.

Winnie C. . . . 108 Lució mucho en el invierno
Wandering Gold . . . 111 Daráa la norma de velocidad
Al Livingston . . . 101 Al final terminará muy entero
Venezuela . . . 106 Sin Pernia luce inferior

También correrán: My Madam, 108; Czarist, 106; Rough Rider, 112; Sweeping Hour, 105 y Doctor Wilson, 111

SPORTFOLIO

(DIRIJA SUS PREGUNTAS A SPORTFOLIO, DIARIO DE LA MARINA, Habana)

—oOo—

Considera a Chuck Klein, en la actualidad, más útil a su club que Al Simmons y Babe Ruth. El bambino ha perdido mucho empuje ultimamente.

—oOo—

Preferimos diez veces a Lou Gehrig antes de que a Charley Grimm de los Cubs. Y nos quedamos con Lefty O-Doul antes de que aceptar a Babe Herman.

Consideramos a Henri Lou Gehrig la mejor primera base de las Grandes Ligas en la actualidad. Jimmy Foxx subió muchos puntos el año pasado, pero la ausencia de Simmons le hará decaer algo en 1933.

—oOo—

Los cinco primeros hitters de las Grandes Ligas por orden son: Chuck Klein, Al Simmons, Lou Gehrig, Jimmy Foxx y Lefty O-Doul. Terry ha decaído mucho últimamente.

M.E.C.D. 2016

Editado por la Compañía DIARIO DE LA MARINA (S.A.) cuyo programa consiste: «En la defensa de los intereses generales y permanentes de la Nación cubana, de los especiales de la Colonia española establecida en la misma y de la unión y armonía entre los diversos elementos que conviven en el país».—Artículo 1o. de los Estatutos.

DIARIO DE LA MARINA

Fundado en 1832. Dirigido hasta 1919 por don Nicolás Rivero y Muñiz. Oficinas: Habana, Prado 103; New York, Joshua B. Powers Inc. 220 East 42 nd. Street.

TELEFONOS: Dirección..... A-4151 — Quejas, Talleres y Correo.. .. .. Administrador, Contador, Anuncios, Suscripciones.... M-7911—M-7912—M-7913 — Jefe Redacción: A-3205—Clasificados: A-3333 — Agencia de Marianao.. .. .. FO-7380

Precios de suscripción al DIARIO DE LA MARINA
Habana y Provincias:
Mes: $1.20. Trimestre: $3.25. Semestre: $6.25. Año: $12.00
Extranjero:
Trimestre: $4.25. Semestre: $8.00. Año: $15.00.
Edición Dominical (para el extranjero solamente):
Semestre: $3.00. Año: $5.00.

ARMONIAS

Por GUSTAVO E. URRUTIA

PARECE inminente la aprobación de una ley que se está cuajando para hacer buenas las elecciones del año pasado. Breve y enérgica sentencia de muerte, con cuarenta y ocho horas de capilla, para todos los recursos electorales nacidos y por nacer en esta temporada, salvo el caso improbable de que el recurrente pueda redimirlos con una fianza de diez mil pesos en oro.

Este remedio perentorio debe de ser un sorbo bien amargo para el Congreso vigente, después que los Tribunales de justicia han comprobado los fraudes pintorescos del primero de noviembre; pero le queda tiempo de corregir por igual los vicios de las urnas y del obstruccionismo, para la próxima oportunidad.

Es mi romántica esperanza. La de este ciudadano "cívico", que para votar se estuvo dos largas horas al sol, que seleccionó doce candidatos impecables, y que al siguiente día no halló en la relación de su colegio, ni el nombre ilustre de Cristóbal Colón, ni el de los otros prestigios que puso en la columna en blanco para impedir el refuerzo en su boleta.

Otra esperanza, pero de ancho ámbito, es la de que el Congreso vote una amnistía para los atrasos del Impuesto Territorial, como la solicita el Centro de la Propiedad Urbana.

El pago simultáneo de un trimestre atrasado con uno del ejercicio corriente, que demanda el proyecto de moratoria de contribuciones, ya se venía propiciando con el buen deseo de ayudar a los propietarios, aunque infructuosamente, ya que, por desdicha, la Administración pública de por sí no puede ofrecer estímulos tan seductores como los de ciertos comerciantes, que dan un objeto por 99 centavos y dos por un peso.

Pero el Poder Legislativo puede autorizar algo de parejo beneficio, si ve de modo claro la penuria y buena fe del contribuyente; y en verdad que para esa inspección, no hace falta un telescopio.

No ya un telescopio, sino un anticipo del **televitafono** quisiera yo haber tenido ayer para traer a mi presencia el juicio en que doce simples ciudadanos de Arizona, habrán resuelto por escrutinio, si Mrs. Winnie Ruth Judd está en orden cabal para morir ahorcada en la mañana del próximo día 21, o si tiene perturbadas sus facultades mentales por las emociones de su proceso y prisión durante los últimos catorce meses.

Luce raro en Cuba que una docena de profanos, acaso labriegos, diagnostiquen legalmente un caso clínico, como si fuera un grupo de doctores. En realidad, no es eso. Los alienistas y psiquiatras les explicarían sus tesis y observaciones, pero si no lograron convencerlos, el jurado habrá dicho que la Judd está en su sano juicio, y en tal caso ella subirá a la horca el día prefijado, si antes no realiza su propósito de suicidarse.

Para los señores del jurado el caso no es de ciencia, sino de conciencia. Pero no falta lógica en todo este extraño procedimiento. Si al jurado se le supone idoneidad para ver los hechos a pesar de la óptica jurídica de fiscales y defensores, ¿por qué no atribuírsela también para verlos al través del prisma clínico de los médicos?

Se quiere salvar la vida de la mujer convicta y confesa de haber dado muerte en su propio hogar a dos de las muchachas que compartían con ella sus aberraciones libidinosas; de haberlas descuartizado y despachado sus cadáveres en sendos baúles por ferrocarril. Probablemente purgará sus culpas en el sosiego de alguna clínica, porque se presume que tiene el espíritu destrozado por las angustias de su tragedia.

Hoy no tenemos noticias de Scottsboro que vengan a perturbar estas resonancias de piedad.

Un conflicto más dramático y más hondo aún entre la ciencia y la conciencia, está pendiente de solución en el Tribunal Supremo del Estado de New York.

Elena, una criatura de dos años, hija de los esposos Vasko, de White Plains, N. Y., tiene un tumor en el ojo derecho, que si no se le opera con urgencia, le afectará el cerebro y le causará la muerte. Ni las advertencias de los médicos ni las súplicas del cura de su iglesia, han podido lograr que los padres den su consentimiento para la operación.

La señora Mary Moore, de la Sociedad para la Prevención de la Crueldad con los Niños, interviene y logra que el Juzgado ordene la extirpación quirúrgica. Pero los Vasko apelan al Supremo con igual firmeza que si defendieran a su hijita contra una sentencia de muerte. Acaso ellos crean que es lo mismo. Mientras se aguarda de un momento a otro el fallo del Supremo, el tumor maligno va creciendo a sus anchas.

¿Hasta dónde llega el derecho tutelar de los padres sobre la vida de sus hijos? ¿Hasta dónde el del Estado?

Yo pediría que los magistrados mandaran operar sin más demoras, y que se aplicase el psicoanálisis a este matrimonio. Sabe Dios qué complejos y experiencias tan elocuentes se descubrirían.

Y ya que estamos en el inciso de lo dramático, véase cómo ganó Cyril Monsanto, de Rockland, Maine, el premio ofrecido por un semanario de New York al que mejor relatara en 300 palabras o menos, la historia auténtica del suceso más dramático de su vida:

Jamás podré olvidar—dice Monsanto—aquel día en que le fracturé la pierna al motociclista. Una tarde lluviosa, volvíamos a casa en automóvil mi mujer y yo, cuando de repente desembocó una motocicleta desde un camino que teníamos a la derecha, dando un corte rápido sobre la izquierda; antes de que yo pudiera frenar, mi carro alcanzó a la moto, sepultándola con su driver en el fondo de la cuneta.

Lo encontramos inmóvil en el fango, con la cara hacia abajo. Temí que estuviese muerto. Mi mujer lanzó un gemido de angustia. Lo levanté y lo puse sobre el asfalto de la carretera. Su pierna izquierda se balanceaba colgando del punto medio entre la rodilla y la cadera.

—Dios mío—sollozó mi esposa—¿ha muerto?

Aún respiraba. Recordé que en casos de fractura nunca debe moverse al paciente hasta después de vendado. El doctor Brandon, médico del pueblo, vivía a medio kilómetro de allí.

—¡Pronto!—supliqué a mi mujer—toma la máquina y trae al doctor Brandon.

Me puse a tratar de revivirlo. Aún no había vuelto en sí cuando llegó el médico, pero con unas cuantas aplicaciones de sales, no tardó en reanimarse. El hombre se sentó, atónito y, a despecho de su pierna rota, sonrió.

Al levantarle el médico la pierna izquierda con cautela, el herido soltó la risa y exclamó:

—¡Entrele, doctor, es de madera...!

Este la dejó caer sobresaltado. Mi mujer y yo estábamos mudos de asombro.

Luego, nos explicó que había perdido la pierna en la Guerra Mundial. Le remendamos la postiza con un par de tablillas, lo ayudamos a sacar su moto de la cuneta y se marchó raudo y sonriente en su aparato, aunque raído y con bastante lodo encima.

Empresa Naviera de Cuba

Apartado No. 2490, Dirección Telegráfica: EMPRENAVE
Claves en uso: A. B. C., 4a. y 5a.
Edición Western Unión Walkims and Apedix
SAN PEDRO No. 6.—HABANA

TELEFONOS: A 6276. Pasajes y Fletes: A 6315. Información general: A-1.50 Departamento de Tráfico: A 3963. Almacén.

A 6034: Segundo Espigón de Paula: M 2680: Tercer Espigón de Paula.

NOTA.—Las escalas de Port Au-Prince, Aux Cayes (Haiti), San Pedro de Macoris R. D. Aguadilla Mayaguez y Ponce P. R. Kingston, (Jamaica), son eventuales, esto es, se harán cuando el pasaje o la carga lo amerite

VAPORES EN SERVICIO: Presidente Machado; Baracoa, Cienfuegos, Eusebio Coterillo, Gibara, Guantánamo, Habana, Joaquín Godoy, Julián Alonso, La Fe, Las Villas, Manzanillo Rápido, Santiago de Cuba y Camagüey.

PUERTOS DE ESCALA: COSTA NORTE. — Puerto Tarafa Nuevitas, Manati, (Victoria de las Tunas), Puerto Padre, (Chaparra) Gibara, (Holguín), (Velasco Bocas), Vita, Banes Nipe, Mayari, Antilla, Preston, Baguá de Tánamo (Cayo Mambi), Baracoa, Guantánamo, (Boquerón y El Deseo) y Santiago de Cuba.

COSTA SUR.—Cienfuegos, Casilda, Tunas de Zaza, Santa Cruz del Sur, Manopla, Guayabal, Manzanillo, Campechuela, Media Luna, Niquero, Ensenada de Mora y Santiago de Cuba.

COSTA NORTE de VUELTA ABAJO.—Bahía Honda, Rio Bayacos, Puerto Esperanza, Santa Lucía, (Minas de Matahambre). Rio del Medio, Dimas, Arroyo de Mantua y La Fe.

REPUBLICA DE HAITI.—Port-Au-Prince, Aux Cayes.

REPUBLICA DOMINICANA.—Santo Domingo, San Pedro de Macoris y Puerto Plata.

PUERTO RICO.—SAN Juan, Aguadilla, Mayaguez y Ponce.

JAMAICA.—Kingston.

DEL LEJANO AYER

Hojeando la colección del DIARIO DE LA MARINA

Por R. A. Catalá

Episodios, anécdotas, tradiciones y leyendas de la Historia de Cuba

Regocijo de los habaneros por la devolución de la capital por los ingleses.—Demora de la entrega.—Entrada del «Héctor», conduciendo al nuevo Capitán General, Conde de Ricla.—La bandera española vuelve a izarse en el Morro.—Disgusto por la destrucción del Arsenal.—El proceso contra Peñalver y Recio de Oquendo.—Estos cubanos conducidos a Madrid.—La **causa de la pasión y la venganza.**—Penas aflictivas

EL Tratado definitivo que ponía fin a la guerra entre España e Inglaterra que había tenido como sensible consecuencia la conquista de la Habana no se firmó hasta el 10 de febrero de 1763; pero desde que mucho antes se supo en esta capital que volvía a la Corona de España, el regocijo de los habitantes no tuvo límites.

La ciudad empezó a recobrar su antigua animación, muchas familias regresaron a sus domicilios y la actitud, en general, del vecindario, fué tan despectivo para los dominadores que Sir Keppel que estaba de gobernador por ausencia de Albemarle se creyó obligado a dictar un bando en que se decía a los vecinos que si bien era cierto que en los preliminares del tratado de paz se registraban proposiciones para la **restauración** de La Habana a Su Majestad Católica, hasta que "tal restauración se ordene efectivamente y sea firmada, y sellada la paz entre las Cortes de Londres y Madrid, se han de considerar los habaneros **como súbditos** de la Gran Bretaña y prestar sumisión a las autoridades inglesas". Esta admonición de Keppel contuvo un poco el estado de ánimo de los habaneros, por lo menos en apariencia, porque el Cabildo no se ocultó para celebrar una sesión y acordar que se permitiera la publicación de los artículos de los Preliminares de la Paz, que habían recibido del gobernador Madariaga de Santiago, en que se consignaba la restitución de Cuba, a la "apreciable feliz Dominación de Su Majestad", pero el flemático gobernador, se limitó a contestar, a los señores Calvo de la Puerta y Recio de Oquendo, que en nombre del ayuntamiento fueron a notificarle el acuerdo, que "no tenía orden de su rey para la referida publicación".

Lo mismo le pasó al gobernador Madariaga, de Santiago de Cuba, a quien desde Madrid le encargaron que viniera a la Habana a tomar posesión de la plaza restituída a España en virtud del Tratado. Lleno de júbilo, Madariaga pidió al gobernador Keppel ponerse de acuerdo para las formalidades de la entrega Tardó este muchos días en contestarle, y como al hacerlo el inglés se excusara de acceder a lo que Madariaga le pedía por "carecer de instrucciones del gobierno", este dió cuenta a la Corte y esperó nuevas órdenes.

En el lapso transcurrido Carlos III resolvió dar al acto de la posesión de la Habana gran resonancia y lucimiento y en lugar de Madariaga nombró a uno de los militares españoles más ilustres, el Excmo. Señor Ambrosio Funes Villalpando, conde de Ricla, grande de España de primera clase, para que con un séquito numeroso, restaurara en la isla la soberanía española eclipsada durante los diez meses de la Dominación inglesa.

El primero de Julio llegó a la rada habanera, a bordo del navío **Héctor,** después de sesenta y cinco días de navegación, el nuevo gobernador y capitán general con dos mil hombres de guarnición distribuidos en tres navíos más. Los militares fueron internados en unos cuarteles existentes en Regla y Ricla y su comitiva alojados en la finca **San José,** de Luyanó, de los padres jesuítas, para esperar unos y otros que se fijara el día y el ceremonial de la entrega. El día seis fué el señalado; y desde muy temprano todo el pueblo se echó a la calle para vitorear al nuevo gobernador enviado por España, que entró en la ciudad por la Puerta de Tierra, en coche abierto, en unión de su Segundo Cabo, el mariscal de campo Alejandro O-Reilly, el Teniente Rey brigadier Pascual Jiménez de Cisneros y el brigadier de ingenieros Silvestre Abarca. Hubo varios días de fiestas populares e iluminaciones públicas en demostración del regocijo con que el vecindario había visto ondear otra vez en la ciudad la bandera de la Nación Descubridora. La Iglesia quiso sumarse a las fiestas, ofreciendo primero un solemne **Te Deum** en la iglesia de San Francisco, en que ofició el obispo Morell y luego suntuosas honras fúnebres a la memoria de los héroes Velasco y González y sus gloriosos compañeros en la defensa del Morro.

Aquellos primeros días de la restauración española en La Habana fueron turbados por dos acontecimientos igualmente lamentables, aunque de muy distinto carácter uno de otro. Fué uno de ellos, la total destrucción del arsenal y astillero y de todo el material de guerra, realizado por los ingleses antes de marcharse, a pesar del deber en que estaban de entregar la plaza en iguales condiciones que las que tenía al tomarla' "Nuestro plan es que en estos astilleros no se puedan construir navíos por lo menos en seis años", cuentan los cronistas que dijeron los ingleses. Durante muchos días fué la comidilla del pueblo ese abuso incalificable de los dominadores. El intendente Lorenzo Montalvo redactó una Memoria con la relación de esos hechos para que el Monarca, con ellos a la vista, reclamara a Inglaterra, por la vía diplomática, y aunque no consta si se hizo o no la reclamación, el silencio que guardó la historia sobre el asunto hace pensar que Carlos III se resignó a soportar una humillación más al altivo británico y rogar a sus súbditos que arreglaran el entuerto como se pudiera.

El otro acontecimiento sensacional de los primeros días de la restauración fué la tormenta popular que se desencadenó contra los cubanos Gonzalo Recio de Oquendo y Sebastián Peñalver y Angulo, acusados de haber estado de parte de los ingleses en sus exacciones contra el pueblo. Las acusaciones que se les hicieron fueron calumniosas, en su mayor parte, y en su totalidad apasionadas, inspiradas por el espíritu vengativo de quienes en su repulsión a los ingleses, veían en los actos de aquellos preeminentes personajes la deslealtad y la traición, olvidándose que eran mediadores obligados entre vencedores y vencidos y que en todos los momentos trataron de aplacar la cólera y exigencia de los primeros aunque no siempre lo consiguieron, y obtener las mayores ventajas para los segundos, lo que muchas veces alcanzaron. Se les sometió a un proceso a todas luces injusto y arbitrario: "el proceso de la pasión y la venganza", como lo llamó el propio Peñalver en su defensa. No sólo denuncias anónimas e informaciones de personas sin importancia se acumularon contra los procesados, sino que con frecuencia aparecían en las esquinas pasquines con la relación de hechos reprobables realizados por Oquendo y Peñalver, aunque a este último se atribuían los más graves y con él se ensañaban más los acusadores; y por último, dos firmas respetables, la del intendente Montalvo —que se había erigido en implacable fiscal de los sucesos ocurridos durante la Deminación— y la del apasionadísimo obispo Morell, al pie de documentos acusatorios, agravaron la situación de los procesados, viéndose obligado Ricla a hacer efectiva la prisión **apud acta** ordenada en el proceso y nombrar a una comisión respetable para que dictaminara, aparte de embargar preventivamente los cuantiosos bienes de los acusados. La causa llegó a tener tal resonancia que el ministro Esquilache mandó que se le remitiera con los procesados para ser revisada por él personalmente. En cumplimiento de lo cual fueron los presos llevados a Cádiz. La opinión en España se dividió, como en Cuba, entre los que consideraban inocentes a los aristócratas habaneros y los que veían en ellos culpables y réprobos, indignos de clemencia. La torpe pasión oscureció la mente de los juzgadores y no brilló el sol de la justicia en aquel proceso memorable incoado contra los cubanos Ignacio Peñalver Angulo y Gonzalo Recio de Oquendo: el primero fué condenado a muerte, conmutándosele la pena por la de reclusión perpetua en el presidio de Ceuta, en donde falleció a poco; al segundo se le condenó a perpetuo destierro en Sevilla, en donde murió también, según Pezuela, aunque Bachiller y Morales afirma que fué absuelto y regresó a la Habana, falleciendo aquí en 1763.

A los dos se les condenó a que indemnizaran, con sus bienes, al clero y a los particulares, los caudales en que habían resultado perjudicados por los donativos que habían recibido y se habían apropiado, según versión de la calumnia; pero eran an ricos aquellos hombres, víctimas de la pasión y la injusticia que a pesar de haberse hecho la indemnización con gran derroche los herederos de Peñalver y Oquendo pudieron seguir viviendo en la opulencia, los primeros fueron luego honrados con el condado de Santa María del Loreto y los otros ya tenían el marquesado de la Real Proclamación.

JUSTICIA

Encontrarás justicia al final de las rutas
porque Dios es justicia:
y llegarás a El por todos los caminos
cortos o largos, cual tú los hagas.

No importa que te obstines ahora
en caminar al mal,
Dios estará más lejos; pero está
porque Dios es Bondad.

Por cada vez que caigas
necesario te será levantar,
su justicia te dará tu castigo,
su potencia unirá a tu castigo
otra oportunidad.

Y te levantarás.

¿No es más fuerte su Bien que tu Mal?

Carmen Díaz CARRERAS.

1933.

CARTAS DE ALEMANIA

La ciudad y la feria de Leipzig

(De nuestro corresponsal)

NO CREEMOS — hay quien opina lo contrario — que Leipzig figure entre las más bellas ciudades alemanas. Le son, a nuestro juicio, superiores Dresde por la elegancia, Munich por su valor de arte, Francfort por su simpatía hospitalaria y su vitalidad, Hamburgo... porque Hamburgo es una de las más hermosas ciudades del mundo. ¿La tradición cultural de Leipzig? Pocas tan ilustres y densas de Europa, sin duda alguna. Y el presente no desmerece en modo alguno del pasado. Grandiosa Universidad, museos riquísimos instalados con esplendidez y gusto, amplios y nobles edificios para instrucción y recreo del pueblo. En las artes gráficas y en la música Leipzig sigue ocupando hoy, todavía, una posición sin rival. Pero los encantos y riquezas de Leipzig tienen, como el carácter sajón de sus habitantes, algo de recóndito, que el extranjero solo aprende a descubrir con el tiempo.

Así, un poco impenetrable, es Leipzig, cincuenta semanas al año. Pero hay, cada año, una semana del mes de marzo y otra semana del mes de septiembre en que las puertas de la ciudad se abren de par en par y las gentes se echan a la calle materialmente con los brazos abiertos. Son las semanas de feria. La Feria de Leipzig es, como todo el mundo sabe, una institución secular, de origen medieval y generación espontánea. Los comerciantes de Europa y de Asia dieron en escoger Leipzig como punto de cita, porque en las rutas de norte a sur y de oriente a occidente la ciudad ocupa una posición central privilegiada. La feria tuvo durante siglos una importancia esencial en el comercio de Europa. Era una necesidad. A ella acudían los mercaderes de todas las tierras y de todas las lenguas. En el centro de una Europa atómica, de comunicaciones lentas y difíciles, de pueblos que se ignoraban unos a otros, Leipzig era el oasis donde se encontraban las caravanas de mercaderes y el lugar de descanso preferido en los viajes y correrías de sabios y curiosos. Una Bolsa universal, no solo de productos, sino de ideas al mismo tiempo.

Natural e inevitable había de ser, por lo tanto, que la entrada en una nueva época caracterizada por descubrimientos que hacían las comunicaciones y transportes cada día más fáciles y rápidas, causara a la Feria de Leipzig una pérdida sino de prestigio, de importancia efectiva. Así ocurrió, en efecto, durante todo el siglo pasado. A medida que iban siendo más y más veloces los ferrocarriles, mayor el número de los viajeros, más próximos, de hecho, unos a otros los diversos países, la Feria de Leipzig iba quedando, por así decirlo, despegada de la realidad. Seguía celebrándose; nada se extingue tan lentamente como una tradición. Pero había perdido una gran parte de su sentido real, de su finalidad práctica. Muchos se preguntaban si las Ferias, como institución, no habían perdido ya en Europa toda razón de ser. ¿No era todo el mundo una inmensa Feria abierta todo el año? Cuando la guerra sobrevino, la Feria de Leipzig estaba en franca decadencia.

Terminada la guerra, firmado el poco venturoso Tratado de Paz de Versalles, cuando en Alemania los problemas del presente eran tantos y tan angustiosos que nadie se atrevía a apartar los ojos del Hoy y del Ahora, para pensar en el Mañana, y el Después, la ciudad de Leipzig tuvo un momento genial de inspiración y atrevimiento: restablecer la Feria, Restablecerla en seguida, sin dilaciones, sin detenerse siquiera un momento a reflexionar sobre si el mundo estaba ya maduro para una empresa que había de ser ante todo un acto de aproximación y cordialidad internacional. ¿Temeridad, imprudencia? Al contrario: clara comprensión de la nueva realidad y exacta percepción de lo que el público internacional quería. Los pesimistas anticiparon un fracaso ruidoso. Pero la feria se celebró en marzo de 1920 y fué más que un éxito, un triunfo.

Era lógico que así sucediera. En seis años el mundo se había transformado. Nadie, ante el espectáculo que Europa ofrecía entonces — ni ante el que ofrece ahora — podría atreverse a afirmar como en 1914, por desgracia no es así todavía, bueno es, por lo menos, que Leipzig ofrezca al mundo una feria de vez en cuando.

Que el mundo se lo agradece el gran número de visitantes llegados, a pesar de la crisis, desde hace un par de días de toda Alemania y de todos los países de Europa y Ultramar. Multitud curiosa, compleja, activa, un poco abigarrada, entre la cual no es raro descubrir, delatados por el tipo o el acento, o ambas cosas a la vez, nuemorosos españoles, tanto de España como de América. Río humano que en esta magnífica y primaveral mañana de domingo en que la feria se inaugura se aprieta y discurre, a pequeños pasos y a grandes gritos, por la Peterstrasse y el Brühl y se desborda hacia las afueras donde a la sombra del gigantesco monumento a la Batalla de Las Naciones, se alzan los hangares, los vestíbulos, los cobertizos y Palacios, de la Moderna Feria de Leipzig, una feria como no la soñaron siquiera los mercaderes que hace siglos celebraron en el «Markt» sus asambleas: la Feria de la Técnica. Maquinaria, arte y materiales de construcción, instrumentos científicos, inventos y descubrimientos, generosa exposición, en fin, de la fecundidad y el ingenio de todo un pueblo ofrecida por la ciudad de Leipzig a la curiosidad y la emulación de los demás pueblos.

Leipzig, marzo de 1933.

Eugenio XAMMAR

Anúnciese en el DIARIO DE LA MARINA

De Día en Día

PARECE que es elegantísimo el probable embajador de los Estados Unidos en Cuba.

Aludimos a John Clarence Cudahy, hijo del viejo Cudahy que fundó hace años la famosa industria de embutidos que lleva su nombre.

No hay miedo, sin embargo, de que el apuesto heredero del empacador venga a embutirnos.

Parece que él ya no se ocupa de eso, sino de viajar por países inexplorados, montar a caballo, cazar y hacer otras clases de sport.

Cuando sale a una expedición cinegética, suele hacerlo ataviado con una casaca roja, con la cual, según sus panegiristas cablegráficos, tiene todo el aspecto de un Lord inglés.

Naturalmente, como aquí todavía no hemos visto nunca a un Lord en su propia salsa, si Mr. Cudahy se decide a vestirse así en la primera excursión que haya a Dayaniguas a cazar venados, la carretera central va a estar, ese día, tan llena de curiosos, como cuando hay carrera de automóviles.

Lo malo es que la caza se huya, poco acostumbrada a la presencia de un gentleman vestido por sastres de Picadilly.

Pero, eso, no ocurrirá más que la primera vez.

A la segunda, Mr. Cudahy—tenedlo por seguro—volverá a Dayaniguas, sin casaca roja, como Coquito Montalvo y otros sportmen.

Porque este clima—y sería lástima que eso contrariase al probable Embajador—es de lo menos a propósito para practicar etiquetas, no ya de indumentaria, sino hasta de saludos y genuflexiones.

Hay horas del día—créalo el gentil Mr. Cudahy—en que, por no hacer el esfuerzo de levantarse y dejarle el asiento del tranvía a una señora amiga, se pone uno a leer con todo interés los avisos de cambios de ruta o de los lugares donde se da transferencia.

TARTARIN DE TARASCON.

SABADO DE GLORIA

Soñé que era un árbol de copa aromosa,
Donde cobijaban sus horas amantes
Los felices novios, en charla premiosa,
Cambiándose besos de mieles fragantes.

Yo era una sombrilla en forma de rosa.
Quitasol abierto con alas gigantes,
Y bajo mi seda cálida y umbrosa
Huían de faunos, gráciles bacantes.

¡Cantarina alondra... desgrané gorgeos
Al notar mis bríos fuera del capuz
De estirado hechizo! ¡Me enarqué en cimbreos,

Bañé mis plumajes en planta ilusoria,
Y regando unciosas campanas de luz,
Repiqué a la Vida: ¡Sábado de Gloria!

Lucila de CASTRO

1933.

UN CHOFER FUE HERIDO POR HERMANOS DE UN GARAGISTA

El chauffeur José Carvajal Guerrero, natural de España, de 32 años, vecino de San Nicolás 91, fué asistido en el segundo centro de socorro, de graves contusiones por la cabeza y brazos, que les fueron ocasionadas en el garage situado en Animas 91, al agredirlo con una cabilla, los hermanos Manuel y Francisco Otero Rey, los cuales se opusieron a que él penetrara en el garage, mientras no llegaran un mecánico que trabajaba allí.

Compañía Trasatlántica Española
SERVICIO DE VAPORES CORREOS
PROXIMAS SALIDAS

PARA NEW YORK, VIGO, CORUÑA, GIJON, SANTANDER Y BILBAO:
Vapor "C. COLON" Mayo 16
" "HABANA" Junio 15
" "C. COLON" Julio 16

PARA VERACRUZ: 48 HORAS DE VIAJE:
Vapor "C. COLON" Mayo 9
" "HABANA" Junio 8
" "C. COLON" Julio 9

PARA NEW YORK, CADIZ Y BARCELONA
Vapor "MAGALLANES" .. .. Abril 22
" "CRISTOBAL COLON" .. .. Mayo 16
" "MAGALLANES" .. .. Junio 22

PARA GUATEMALA, COSTA RICA, PANAMA, COLOMBIA, CURAZAO, VENEZUELA Y LAS PALMAS (Canarias)
Vapor "MARQUES DE COMILLAS" .. .. Junio 8

Seguridad, Confort, Esmerado Trato.
Camarotes superiores para el pasaje de 3a. clase. Excelente comida con servicio de camareros; Vinos españoles en todas las comidas

GARCIA & DIAZ, Ltda.
Agentes Generales
PALACIO DE LA LONJA — Teléfonos: M-6911 y M-6912
Habana

Compañía Trasatlántica Francesa
Línea Francesa.—French Line. — Vapores Correos.

Vapor Correo Francés
"GUADELOUPE"
Saldrá para VERACRUZ
9 de Mayo. — 23 de Junio.
Saldrá para CORUÑA, GIJON, SANTANDER Y SAINT NAZAIRE:
19 de Mayo. — 4 de Julio.
Estos vapores admiten pasajeros de Cámara y Tercera Clase.
ACEPTAN CARGA.
En esta Agencia se expiden Billetes para la línea de New York-Plymouth-Havre y New York-Vigo por los vapores:
"ILE DE FRANCE", "DE GRASSE", "CHAMPLAIN", "PARIS", "ROCHAMBEAU", "LAFAYETTE".
Para más informes dirigirse a:
ERNEST GAYE
O'REILLY 9. — Apartado 1090. — TELEFONO A-1476.
HABANA.

M.E.C.D. 2016

INFORMACION CATOLICA

VARIOS CULTOS QUE SE ANUNCIAN PARA MAÑANA EN DIVERSAS IGLESIAS

En la Catedral

A las ocho de la mañana Misa de Comunión Pascual para los cofrades del Santísimo de la Catedral. A las nueve a. m. Misa Pontifical, sermón, Bendición Papal, exposición del Santísimo, procesión, bendición y reserva.

En la Merced

A las ocho a. m. Comunión Pascual de los Caballeros de Colón.

A las nueve a. m. solemne función con orquesta y sermón en conmemoración a la Resurrección del Señor.

En San Francisco

A las siete y media de la mañana Misa de Comunión para los Terciarios Franciscanos y Servitas. A continuación la conmovedora ceremonia de la renovación de profesión de los Terciarios Franciscanos.

A las nueve a. m. solemne función de la Resurrección del Señor.

A las tres p. m. la función mensual de los Terciarios Servitas.

En la iglesia de la Caridad

A las siete y media de la mañana Misa de Comunión Pascual para los cofrades del Santísimo de esta iglesia. A las ocho y media a. m. Misa solemne, sermón por monseñor Amigó, exposición, procesión y reserva.

La parte musical bajo la dirección del maestro señor Julio Guisasola.

El rector de la M. I. Archicofradía del Santísimo de esta Parroquia, doctor Jesús Oliva, encarece la asistencia a estos solemnes cultos.

El Jubileo Circular

En la iglesia de Jesús del Monte, el Jubileo Circular.

La Misa del Sacramento a las nueve de la mañana. A las cinco de la tarde, solemne función y procesión del Santísimo Sacramento como último día de la Semana del Circular en esta iglesia.

En San Juan de Letrán

A las siete y media a. m. Misa de Comunión general para los Terciarios Dominicanos.

A las cuatro y media de la tarde la función mensual de la V. O. Tercera de Santo Domingo.

En Jesús, María y José

Celebra la función mensual el Apostolado parroquial de la Oración con Misa de Comunión general a las siete y de la mañana y Misa solemne y sermón. Después de la Misa, bendición con el Santísimo Sacramento.

En la Parroquia del Pilar

Celebra sus cultos mensuales el Apostolado de la Oración. A las siete y media de la mañana Misa de Comunión general. A las nueve Misa solemne y sermón. Después de la Misa, bendición con S. D. Majestad. A las cuatro y media de la tarde, la función mensual de los Pajes del Santísimo Sacramento.

En la Capilla de las Escuelas Pías de la Habana

Celebra a las nueve a. m. la Muy Ilustre Archicofradía de los Desamparados, la función mensual reglamentaria, a la cual invita el presidente, doctor Ignacio Pla, y la Camarera Mayor, señora María Julia Pies de Pla.

En los demás templos.

Solemne función en honor de la gloriosa resurrección del Señor.

Después de la Misa bendición con el Santísimo Sacramento.

El sermón versará sobre la Resurrección del Señor.

En el Cristo esta solemne **Misa y sermón** es a las once de la mañana, interpretándose una grandiosa parte musical.

Se dará después de esta Misa la Bendición Papal.

Traslado de la imagen de Jesús Nazareno.

A las cuatro y media de la tarde saldrá procesionalmente de la iglesia de El Cano la milagrosa imagen de Jesús Nazareno del Rescate, para la Ermita de Arroyo Arenas, tocando en la procesión una banda de música. A las ocho de la noche, solemne Salve.

Lucirá la Ermita una espléndida iluminación interior y exterior.

Comunión de despedida en honor del Padre Hilarión, Superior de los Padres Carmelitas del Vedado.

Mañana domingo, a las ocho de la mañana, se celebrará en la iglesia de los Padres Carmelitas del Vedado, Misa de Comunión general, armonizada, en honor del Superior de dicha iglesia, P. Hilarión, como despedida por embarcar próximamente rumbo hacia España para asistir al Capítulo Provincial de la Orden.

Se invita por este medio a todas las asociaciones establecidas en dicho templo para que asistan a este homenaje de afecto y cariño.

El P. Hilarión embarcará el próximo día 28, en el «Orinoco».

Terminada la Misa se dará la Bendición Papal a los fieles.

En la Universidad Popular.

El domingo día 16 del corriente tendrá efecto la conferencia pública de este día, en la «Universidad Popular» de la Unión 27 de la Asociación de Caballeros Católicos de Cuba, con el programa que se inserta.

En el Salón de Actos de los RR. PP. Franciscanos, Aguiar y Amargura, a las cuatro y media en punto de la tarde. No se requiere invitación alguna para asistir a este acto.

Programa:

1.—«Ave María». Schubert. Wilhelmi. Violín y piano. Señor Eduardo Sastre y señorita Ofelia Valdés de la Torre.

2.—«Corazón». Tomás Planes. Canto y piano. Señora Silvia Espino de Barredo y señorita O. V. de la Torre.

3.—Recitaciones. Señora Enriqueta Sierra, profesora de declamación del Conservatorio «González-Molina».

4.—«O Salutaris Hostia». Farnós. Profesor de mandolina y guitarra del Conservatorio «González-Molina». Canto acompañado por un conjunto de cuerdas. Solista: señora Silvia Espino de Barredo.

5.—«Resurrexit». Conferencia por el Iltmo. Mons. Ldo. Santiago G. Amigo, profesor de Derecho Canónico y de Teología Pastoral y Elocuencia Sagrada del Seminario Conciliar de San Carlos y San Ambrosio.

6.—Cantos. Conjunto de guitarras y violines por la señora Silvia Espino de Barredo; señoritas Conchita Graupera, Lydia Fernández, Edith Rossié, Dolores Miranda, Ofelia Fraga, María Teresa Bascuas, Rita Farnós, Graziella E. Molina; señores Eduardo Sastre y Ramón García, alumnos todos del Conservatorio «González-Molina», quien, gentilmente, presta su valiosísimo concurso artístico a este acto cultural.

Las grandiosas solemnidades católicas del Viernes Santo se efectuaron ayer en las diversas iglesias de la Habana con mucha afluencia de fieles y con un gran recogimiento

Con grandiosa solemnidad se ha conmemorado en los templos de La Habana, la festividad del Viernes Santo, en el cual el présente año, se cumplen 1900 años de la Pasión y Muerte del Redentor de la Humanidad, Cristo Jesús.

De siete y media a diez y media de la mañana, se celebraron con majestuosa pompa los sublimes oficios de este día.

El celebrante y los ministros después de orar en silencio postrados ante el altar, dieron lectura a los Profecías, que hacen referencia a la Pasión y Muerte del Mesías prometido, como Redentor de los hombres.

Siguió el canto de la Pasión, según San Juan, que es uno de los actos más suntuosos de estos incomparables Oficios.

Terminado el canto de la Pasión, se oró por la Iglesia y sus Ministros; por la Patria y por la conversión de los pecadores, cismáticos, mahometanos, infieles y judíos, a fin de que a todos sane y salve la Sangre Redentora, para que no haya más que un solo rebaño y un solo Pastor y de uno al otro confín de la tierra, resuene una aclamación unánime a Cristo Jesús proclamándolo como Rey y Señor del tiempo y de la eternidad.

Concluídas las Oraciones por nuestra felicidad temporal y eterna, se descubrió con imponente majestad el Arbol Santo de la Cruz, invitándose al pueblo a adorarle lo que éste llevó a cabo con religioso silencio y sublime unción.

Los fieles depositaron su óbolo al pie de la Cruz. Este dinero se envía a Tierra Santa, para el sostenimiento de los Lugares Santos en los cuales hace diecinueve siglos se verificó el Sacrificio del Hombre-Dios.

Terminada la Adoración de la Santa Cruz, el celebrante, Clero y fieles varones, pasaron al Monumento, conduciendo al altar de los Oficios, la Hostia Santa en devotísima procesión, cantándose en el trayecto el Himno a la Cruz. Una vez en el altar, se celebró la denominada Misa de los Presantificados.

De doce a tres de la tarde, el sermón de las Siete Palabras, o sea el Testamento de Jesús, que en honor a la Conmemoración del XIX Centenario de la Redención, ponemos aquí en extracto:

Primera palabra:

Los soldados, sentándose junto a él, hacían guardia... (y se repartieron las vestiduras).

Entretanto Jesús decía:

—PADRE: PERDONALES, QUE NO SABEN LO QUE HACEN.

Segunda palabra:

El pueblo lo presenciaba todo, mirando a Jesús y burlándose. Los que iban y venían blasfemaban también de él y meneando la cabeza le decían:

—Ea, tú que destruyes el templo de Dios y en tres días lo reedificas, sálvate a tí mismo. Si eres Hijo de Dios baja de la cruz.

De la misma manera los príncipes de los sacerdotes, a una con los escribas y los notables, insultándole decían:

—Ha salvado a otros y no puede salvarse así mismo. Si es el Rey de Israel, que baje ahora de la cruz y creeremos en él. Ha puesto su confianza en Dios: pues si Dios le ama, que le libre ahora, ya que él mismo decía: **Yo soy el Hijo de Dios.**

No menos le insultaban los soldados, acercándose a él, ofreciéndole vinagre y diciéndole:

—Si tú eres el Rey de los judíos, ponte en salvo.

Hasta uno de los ladrones que con é estaban crucificados blasfemaba diciendo:

—Si tú eres el Cristo, sálvate a tí mismo y sálvanos a nosotros.

Mas el otro le reprendió con estas palabras:

—¿Ni siquiera tú temes a Dios, padeciendo como estás el mismo suplicio? Nosotros, en verdad, justamente lo podecemos; pero éste ningún mal ha hecho.

Y añadió dirigiéndose a Jesús:

—Señor, acuérdate de mí cuando hayas llegado a tu Reino.

Jesús le respondió:

—EN VERDAD TE DIGO QUE HOY ESTARAS CONMIGO EN EL PARAISO.

Tercera palabra:

Junto a la cruz de Jesús estaban de pie su Madre, y la hermana de su Madre, María, mujer de Cleofás, y María Magdalena.

Mirando, pues, Jesús a su Madre, y de pie junto a ella al discípulo que él amaba, le dijo a su Madre:

—MUJER: HE AHI A TU HIJO. Y a continuación dijo al discípulo: HE AHI A TU MADRE.

Y desde aquel momento la consideró el discípulo como a Madre suya **y la tuvo consigo en su casa.**

Cuarta palabra:

Era casi la hora de sexta (**medio día) cuando Jesús fué crucificado.** Desde la hora de sexta hasta la de nona (**tres de la tarde**) las tinieblas cubrieron toda la tierra y el sol se oscureció.

A la hora de nona, exclamó Jesús con un fuerte grito:

—ELI, ELI: LAMMA SABACTHANI?

Que quiere decir:

—DIOS MIO, DIOS MIO, ¿POR QUE ME HAS DESAMPARADO?

Lo que oyendo algunos de los circunstantes, dijeron:

—¡Está llamando a Elías!

Quinta palabra:

Después de esto, viendo Jesús que todas las cosas quedaban ya realizadas, para que acabase de cumplirse la Escritura dijo:

—TENGO SED.

Había allí un vaso de vinagre. Uno de los soldados, pues, empapando en vinagre una esponja, y atándola a una caña de hisopo, la aplicó a la boca de Jesús, mientras los otros decían:

—Déjale; vamos a ver si Elías viene a librarle.

—Dejadme vosotros, replicó el que le ofrecía el vinagre pues justamente lo hago para ver si Elías viene a librarle.

Sexta palabra:

Así que Jesús gustó el vinagre dijo:

—TODO ESTA CONSUMADO.

Séptima palabra:

Y prorrumpiendo luego en una voz muy grande, exclamó:

—¡PADRE: EN TUS MANOS ENCOMIENDO MI ESPIRITU!

Y dicho esto, inclinó la cabeza y expiró.

Y en el mismo punto el velo del templo se rasgó en dos partes de alto a bajo; tembló la tierra, hendiéronse las peñas, abriéronse los sepulcros, y los cuerpos de muchos santos resucitaron, y saliendo de sus sepulcros fueron a la ciudad santa y se aparecieron a muchos...

(El Centurión y sus guardias, y el gran concurso bajó del monte dándose golpes de pecho y reconociendo que Jesús era el Hijo de Dios).

Este sermón de siete pláticas, se amenizó con la interpretación de selectísimos programas de música sacra de los más renombrados autores.

Al atardecer del Viernes del Calvario de hace 1900 años, tuvo efecto el descendimiento y sepultura del cuerpo del Señor, quedando su Santísima Madre sumida en dolorosa soledad. Este acontecimiento se conmemoró en la Santa Metropolitana Iglesia Catedral, a las cuatro de la tarde con sermón de la Soledad. En los demás templos, de seis a ocho de la noche, con Vía Crucis solemne, Sermón de Soledad y canto del «Miserere».

El últia acto celebrado el Viernes Santo en conmemoración a la Crucifixión del Señor y su Muerte en la Cruz, fué la Vigilia de Adoración a la Cruz por los adoradores nocturnos de Jesús Sacramentado, los cuales después de acompañarle en la noche precedente en el Cenáculo en ésta lo hicieron en el Calvario.

LA CONCURRENCIA

Nada restó concurso a los Divinos Oficios de la mañana y a los sermones de la tarde y noche.

Ha sido el concurso verdaderamente extraordinario.

LA ACTIVIDAD NACIONAL

En todos los sectores se redujo la vida nacional a lo más indispensable.

¡VERDADERAMENTE QUE JESUS ERA EL HIJO DE DIOS

Hace MIL NOVECIENTOS AÑOS que Jesús manifestó **que si El fuera elevado en la Cruz, todo lo atraería hacia sí.**

Mirad, al cabo de esos 1900 años, en este de gracia de 1933, como es el Ser a quien más se ama en el mundo, y también al que más se odia, maldice y persigue.

Digámosle nosotros, con el corazón contrito y humillado:

¡Piedad, Señor, que ya contrito
(ansío las ofensas lavar que te he irrogado.
Yo la muerte te dí. ¡Perdón, Dios
(mío!

Gabriel BLANCO.

Jesús Nazareno de Arroyo Arenas

El Cano: Jueves y V. Santo Oficios de la mañana a las nueve; por la tarde, a las seis y media con sermón. Domingo 16, a las 4 y media de la tarde se traslada procesionalmente la sagrada imagen desde El Cano a A. Arenas; día 17; a las 8 y media Misa de comunión; a las 9 y media misa con gran orquesta y sermón por Mons. Amigó; a las 4 y media solemne procesión por las calles del pueblo con la sagrada imagen.

I-C. 10795 12 Ab. 17

EJERCICIOS ESPIRITUALES Y MISIONES CELEBRADAS EN EL TEMP. DEL CARMEN

Durante la Semana de Pasión, se han celebrado en la Parroquia del Carmen, Santos Ejercicios y Misión.

Los ejercicios a las 9 a. m. con el siguiente programa: Misa, Meditación, Plática y Examen de conciencia.

Dirigió los Ejercicios espirituales el R. P. Fray José María de la Virgen del Carmen, Párroco de esta feligresía, y Superior de los Padres Carmelitas de la Habana, maestro muy experimentado en la dirección de las almas.

Estuvieron muy concurridos.

La Misión tuvo lugar a las 8 de la noche, siendo sus actos: Santo Rosario, Cánticos, Plática doctrinal, Cánticos de Misión y Sermón moral sobre las verdades eternas.

La Misión la tuvo a su cargo el R. Padre Fray Teodosio de Santa Inés, misionero infatigable de la Orden del Carmen.

Asistieron en gran número los fieles de uno y otro sexo.

La Comunión y Bendición Papal correspondiente a estos Ejercicios se efectuaron a las 7.30 de la mañana del Domingo de Ramos, asistiendo a la misma la V. O. Tercera del Carmen, cuyo director el R. P. Samuel de la Virgen del Carmen, celebró la misa y distribuyó la Sagrada Comunión, que fueron armonizadas por el Coro Infantil del Niño Jesús de Praga, bajo la dirección de los Padres Fray Justo del Niño Jesús y Fray Domingo del Santísimo Sacramento, C. D., siendo acompañados al órgano por el Padre Fray Eugenio de San José, reputado músico de la Orden del Carmen.

La Comunión constituyó un acto hermosísimo, en el cual tomaron parte muchos centenares de fieles.

Durante los días de Semana Santa se tendrán los siguientes oficios:

Martes y Miércoles Santo, Ejercicios espirituales para las Hijas de María y Santa Teresa de Jesús, por su director el Padre Teodosio, C. D.

Dan comienzo a las 4.15 y comprenden: Meditación, Plática, Examen de conciencia, Cánticos y Bendición con el Santísimo.

Pueden asistir las señoras y señoritas que lo deseen.

Jueves Santo. Mañana: a las 9, Misa Solemne con procesión al Monumento.

Tarde: a las 3, Ceremonia del Lavatorio de los pies a la Comunidad.

Viernes Santo. Mañana: a las 8, Oficios con Pasión cantada.

Mediodía: a las 12, Sermón de las Siete Palabras por el R. P. José María. El Coro de Tiples del Niño de Praga y otros valiosos elementos musicales interpretarán las Siete Palabras. La 1a. y la 7a. serán de Dubois y las restantes de Massana.

Tarde: a las 5.30, Vía Crucis. A las 8, Sermón de la Soledad por el R. P. Teodosio y cántico del «Stabat Mater» por el Coro de Tiples.

Sábado Santo. Mañana: a las 7, Oficios y Bendición de la Pila Bautismal.

Domingo de Resurrección. Las Misas se dirán a las horas acostumbradas. La Parroquial, a las 8.45 con Sermón de Resurrección por el R. P. José María. El Coro de Tiples interpretará la Misa de Lambert.

Lunes de Pascua. Mañana: a las 9, Bendición Papal con Plática.

LA CELEBRACION DEL DOMINGO DE RAMOS EN LOS DIVERSOS TEMPLOS

Se ha conmemorado en la Santa Metropolitana Iglesia Catedral, templos parroquiales y conventuales, la entrada triunfal de Jesucristo hace 1900 años en la Ciudad de Jerusalén.

Desde las primeras horas estuvieron concurridísimos de fieles, que devotamente se acercaron a recibir la Sagrada Comunión.

Hubo grandiosas comuniones de hombres, como término de ejercicios espirituales, en las iglesias de San Francisco, Sagrado Corazón de Jesús de Reina y Nuestra Señora del Carmen.

Entre 8 y 9 a. m. tuvo lugar la solemne bendición de las palmas y a continuación la procesión en conmemoración de la entrada triunfal de Jesús en Jerusalén con un grandioso y antiguo ceremonial.

Terminada la procesión, siguió la Misa solemne, cantándose la Pasión, según San Mateo.

A estos Oficios y Misas, la concurrencia ha sido extraordinaria.

Durante todo el día hubo gran demanda de guano bendito entablándose en algunos lugares verdaderos pugilatos por coger el codiciado guano, lo cual se acabaría, si cada fiel cristiano llevara su palma o una penca de la misma para ser bendecida.

Oficiaron en la Catedral, el M. I. Sr. Deán del Venerable Cabildo Metropolitano, Monseñor Alberto Méndez y Núñez.

En las iglesias parroquiales, los respectivos Párrocos y en los conventuales, los Superiores en los de varones y los respectivos Capellanes, en los de monjas.

El orden ha sido admirable a pesar de los miles de almas, que a ellos han asistido.

En San Francisco, a las 3 de la tarde, se celebró la conmovedora y altamente sublime fiesta denominada «del Aposentillo», que consiste en desagraviar al Divino Redentor de los ultrajes que recibió en la prisión en la noche precedente a su Pasión y Muerte.

Predicó el Muy R. P. Comisario de los Franciscanos Fray Cástor Aprais, un bellísimo sermón alusivo al acto.

La parte musical estuvo a cargo del Coro franciscano, que cumplió de manera brillantísima su artístico cometido.

Asistió un enorme gentío.

Se aplicó según las piadosas intenciones de la Hermana Terciaria señora Elvira Pérez de Errasti, que la costeó.

A la fiesta del Aposentillo, siguió la Iniciación de Candidatos a Caballeros Católicos de La Unión 27.

Por último, a las 5 de la tarde pronunció la anunciada conferencia en la Universidad Popular, el Presbítero Dr. Eduardo Martínez Dalmau.

Versó «sobre las causas históricas de la muerte de Jesús!»

Fué amenizada con grandioso programa literario-musical.

En los demás templos, de 5 a 7 y media de la noche, Rosario y Vía Crucis cantado.

Es verdaderamente milagroso, que al cabo de 1900 años, se tributen por las muchedumbres tan grandes honores, al muerto por malhechor en una cruz.

No tenemos más remedio que exclamar con el Centurión:

«Verdaderamente este Hombre era Hijo de Dios».

¡A El sea dado todo honor y gloria por los siglos de los siglos!

G. Blanco.

CRISTO JESUS, MIRADO BAJO EL ASPECTO DE REDENTOR DEL MUNDO

Redentor de la Humanidad

Cuarenta siglos hacía que la justicia divina pesaba inexorablemente sobre los hijos de Adán. Al traspasar éste en el Paraíso el precepto del Señor, había cometido un crimen de culpabilidad infinita, como infinita era la Divinidad ofendida. Dios cerró entonces con candado de bronce las puertas del paraíso celestial: Adán y sus descendientes quedaban excluídos de la eterna felicidad, mientras no reparasen la ofensa hecha a la Divinidad.

Pero, si la trasgresión del precepto divino era de culpabilidad infinita, cuándo y cómo Adán, ni ninguno de sus descendientes, podrían satisfacer cumplidamente a la Divinidad?...

Y por otra parte, Dios bondad infinita, que había creado al hombre a su imagen y semejanza, con el fin de que, después que viviese algún tiempo sobre la tierra, fuese trasladado al Cielo, permitiría que la humanidad arrastrara siempre la pesada cadena de Satán, sin esperanza de conseguir algún día la eterna felicidad?

No, Dios amaba demasiado al hombre: no era posible que le abandonase por toda la eternidad. En los tesoros de su ciencia infinita encontraría un medio eficaz para la expiación de la culpa de Adán, y salvación eterna de la desventurada humanidad. ¿Se precisa una víctima de valor infinito? Pues infinita es cada una de las Personas que constituyen la Divinidad.

La Segunda de éstas, el Hijo, descenderá a la tierra, tomará naturaleza humana, le comunicará su divinidad, y la satisfacción que esta persona divina dé al Eterno, por medio de su naturaleza humana, será perfectamente acabada.

Ahora bien: diecinueve siglos ha que, a pedido del pueblo de Jerusalén, y por sentencia del juez Pilatos, fué ejecutado en el monte de las calaveras un hombre que se llamaba Jesús, de nacionalidad judía, natural de Nazaret. ¿Sería éste la víctima divino predestinada por el Eterno para la redención de la humanidad?

Indudablemente que sí, Dios había revelado al mundo por medio de los Profetas, el tiempo en que la divina víctima aparecería sobre la tierra, el lugar en donde nacería como hombre, el carácter de su personalidad, su vida, sus obras, lo que padecería cuando cayese en manos de sus enemigos y la cruel y afrentosa muerte que le daría: todo esto se verificó en aquel crucificado que se llamaba Jesús.

Añádase a esto que la misma víctima predijo todo cuanto le sucedió en su pasión: «Vamos a Jerusalén», dijo días antes a sus discípulos, «para que se cumpla lo que está vaticinado del Hijo del Hombre: será entregado a los gentiles, ultrajado, insultado, azotado, crucificado, le escupirán en la cara, morirá con muerte afrentosa y al tercer día resucitar. También anunció que uno de sus discípulos le vendería y entregaría a sus enemigos, que Pedro le negaría y que Jerusalén sería destruída. Y así sucedió. Esta ciencia de lo futuro y de los secretos más impenetrables, no es la ciencia de un Dios? Y el que así muere, revelando y manifestando lo que Dios sólo podía saber, no prueba que es Dios?

Y si esto no bastara, contémplase a la víctima en medio de sus victimarios obsérvese la majestad divina de su venerable rostro, la paciencia admirable con que sufre y su inalterable mansedumbre. «Qué hay en las vidas más ilustre» pregunta un sabio comparable con el silencio de Jesús ante sus jueces?», con aquel abandono de su propia causa, y por lo tanto, de su vida?, ¿con aquella paz del alma en los insultos más acerbos?, con la caridad heroica con que al morir disculpa a sus perseguidores?. Muy espléndida hubo de manifestarse la Divinidad en la cruz, para que ante los restos inánimados del Crucificado, la proclamara uno de sus verdugos diciendo: «De veras, ese era Dios: y para que diez y ocho siglos después uno de los enemigos más furiosos de la Religión Cristiana dijera: «Si la muerte de Sócrates es la muerte de un sabio, la vida y muerte de Jesús es la vida y muerte de un Dios».

Albricias, pues, lector amado, Jesús de Nazaret, el supuesto reo sentenciado por Pilatos y ejecutado en una cruz entre dos ladrones, fué tu Salvador. Todo lo que sufrió y padeció lo sufrió y padeció por redimir a la Humanidad, por reconciliarla con el Eterno, por franquearla el paso a la eterna felicidad. Y estos sublimes fines se realizaron, porque Jesús era Dios a la vez que Hombre y satisfizo cumplida y superabundantemente a la Divinidad. No somos ya los mortales hijos de ira, sino de misericordia y de amor, tenemos ya derecho al reino de los Cielos porque Jesucristo con su pasión y muerte nos lo conquistó.

¡Cuántas reflexiones pudiéramos hacer sobre la bondad de Dios que nos redimió sobre su misericordia que nos perdonó, sobre la gravedad del pecado que tal justicia exigió, y sobre la ingratitud de los mortales para con su Redentor y soberano Bienhechor!

Anuncios Clasificados de Ultima Hora

ALQUILERES

a1 HABANA.

SE ALQUILAN LOS modernos altos, Salud 128 situados cuadra y media Belascoaín compuestos, sala, tres habitaciones, baño intercalado. Informan: San Rafael 113. Teléfono U-6867.
A-1 11227 14 Abr. 19

CARDENAS 31, BAJOS, moderno piso, $25, decorado, compuesto de portal, sala, tres cuartos, comedor fondo, baño completo, patios, cuarto y servicio de criados.
A-1 11225 14 Abr. 17

SAN RAFAEL 122 esquina Gervasio, sala, 4 cuartos, comedor, baño moderno, cocina gas. Informes bodega.
A-1 10459 13 Ab. 23

a2 VEDADO.

SE ALQUILAN altos modernos, calle 18 No. 192, a media cuadra de 23, compuestos de recibidor, sala, comedor, 3 cuartos, baño intercalado, patio y servicio de criados. Tel. F-4541
A-2 11211 14 Ab. 17

SE ALQUILA en Avenida de los Presidentes 254, Vedado, magnífica casa, compuesta de jardín, portal, sala, tres cuartos, baño intercalado, comedor, cocina, cuarto y servicio de criado con entrada independiente. Precio de situación.
A-2 9948 30 Abr. 6

a4 MARIANAO Y SUS REPARTOS

COUNTRY CLUB PARK. Se alquila bonita residencia con o sin muebles a precio de situación. Informan Teléfono FO-7803.
A-4 11218 14 Ab 17

ALQUILO QUINTA
En La Lisa, con frente a Calzada Arroyo Arenas y a al parque "La Coronela", (kilémetro13), lujosa casa moderna dos plantas, garage, tres máquinas, jardines, bosques frutales, comunicación continuamente por líneas de ómnibus, amueblada, $250.00 mensuales. Informa: Ferret, A-2856, días hábiles.
A-4 11171

CALZ. COLUMBIA Y AVE. 12
ALTURAS DE ALMENDARES
Precioso chalet. Estilo Español. Exterior e interiormente, con frente a tres calles, rodeado de jardín, sala, hall, comedor, pantry, cocina, cuarto y baño de criados, en la planta baja; seis cuartos y dos baños, en los altos, dos garages. Llaves enfrente «Villa Azul» .Ultimo precio $65.
INFORMES: M-9080
UH A-4

a6 STO. SUAREZ Y MENDOZA.

SE ALQUILA moderna casa Zapotes 79 casi esquina doble línea de Paz compuesta de portal, sala, saleta, tres hermosas habitaciones, baño magnífico intercalado, comedor, cocina, cuarto y servicio criados, garage, gran patio. Precio rebajado $25.00. La llave Sta. Emilia 160 entre Paz y Gómez.
A-6 11217 14 Ab 17

a7 LUYANO.

SE ALQUILA la casa Compromiso 7½ entre Luco y Justicia, Luyanó, sala, comedor, tres cuartos, servicio y patio, solo $15.00. M-8364 a. m. U-7845 p. m.
A-7 11205 14 Ab 17

ALQUILERES

b1 NAVES-LOCALES.

PARA UN BUEN ESTABLECIMIENTO
Se alquila magnífico LOCAL moderno, situado en
O'Reilly 51
ENTRE AGUACATE Y COMPOSTELA
INFORMES:
M-7911 e I-2692
UH. B-1 9783 1 Ab. 10.

b2 APARTAMENTOS.

8 y 19
VEDADO
LUJO, CONFORT y ECONOMIA
1 a 4 cuartos, luz, teléfono, frigidaire radio, garage, criados, piscina, restaurant.
F-6635

SE SOLICITAN

s1 CRIADAS-CRIADOS.

SOLICITO CRIADA española, que sepa de cocina, sueldo 12.00 pesos. Estrella 6 altos, entre Amistad y Aguila.
S-1 11221 14 Abr. 16

UN MATRIMONIO solicita una criada para cuartos, sueldo $6.00 F-3086 Línea y Baños.
S-1 11215 14 Ab 17

s2 COCINERAS-COCINEROS.

SOLICITO ESPAÑOLA mayor de 40 años, para cocinar y limpiar a corta familia, sueldo $10. Se pide referencias. Avenida 5a. entre 9 y 10, Ampliación de Almendares.
S-2 11214 14 Ab 16

s11 AGENTES-VENDEDORES.

OPORTUNIDAD
Para jóvenes y señoritas que quieran trabajar.
Informes:
Diario de la Marina
Depto. de Circulación.
S-11 11176

SE OFRECEN

s1 CRIADAS-CRIADOS.

JOVEN JAPONES. Desea colocarse para criado de mano o jardín y los quehaceres, sabe bien su trabajo, sin pretensiones y es muy formal, tiene buenas referencias. Telf: U-8153.
O-1 11197 14 Ab 17

s3 MANEJADORAS.

DESEA COLOCARSE una joven española para manejadora, Teléfono: M-4032.
O-3 11203 14 Ab 17

SE OFRECEN

s3 MANEJADORAS.

DESEA COLOCARSE una joven para atender a niños u otros quehaceres. Informan en Aguila 141, Teléfono M-7789.
O-3 11198 14 Ab 17

VENTAS

6 AUTOMOVILES-ACCESORIOS.

Gomas
a precios increibles

30 x 3½—desde	$4.90
450—21 — „	6.50
475—20 — „	6.75
525—20 — „	8.80
600—20 — „	10.00

Otras medidas igual proporción.
Havana Tire Co.
San Lázaro y Campanario
V-6

PARA LAS DAMAS

pd3 INTERES PARA LAS DAMAS.

SISTEMA ALEMANY. Academia Internacional. Cortará usted y coserá trajes desde la primera clase. Sistema perfectísimo y económico. Profesoras con título, 2 meses. Autora. Aguila 121 altos, entre San Rafael y San José.
PD-3 11224 14 May. 15

FOLLETIN 86

P C Wren

SOLDADOS -:DEL:- INFORTUNIO

(Soldiers of Misfortune)

Versión española de MANUEL VALLVE

De venta en «La Moderna Poesía» Obispo 135. Teléfono A-1171

Colección NOVELAS MODERNAS
Ediciones Edita
Barcelona
1932

¿No se le puede dejar k. o., insensible al castigo?

Tal vez se conseguirá molestarle, sumirlo en preocupaciones y hasta agotarlo, en caso de hacer uso del cerebro y de la estrategia contra su fuerza bruta. De nuevo Otho asestó un repentino y rápido directo izquierda al cuello del negro.

En cuanto aquel tremendo golpe dió en el punto deseado, Otho vió cambiar los ojos de M.Bongu. Sería una mirada derabia, seguida de un momentáneo centelleo de miedo. Casi en el mismo instante, Otho hizo una finta con la derecha, amenazando el mismo punto, y en cuanto el gigante levantó su guardia, le pegó con fuerza en la boca del estómago. M.Bengu dobló la cintura, púsose su brazo izquierdo ante el rostro y disparó el derecho, derribando a Otho. Pero como éste tuvo tiempo de esquivar en parte el golpe, que le pasó rozando la mejilla, no fué víctima de sus efectos.

Se puso en pie de un salto y de nuevo recibió el ataque de M.Bongu en la punta del hombro, y cuando el otro retrocedía, Otho le asestó un tremendo «upper-cut», derribándolo a su vez.

Levantándose despacio y apoyado en las rodillas y en una mano, M. Bongu profirió un torrente de espantosas blasfemias y de insultos, mientras el árbitro contaba los segundos.

—Ya he terminado de jugar contigo...Mis ayudantes aseguran que te he permitido durar cuatro rounds ....para divertir al general... Ahora voy a matarte... Te daré dos puñetazos tremendos y, en cuanto caigas, te asestaré una coz en el estómago, por pura casualidad... Sí. Ven en busca del quinto «round», insecto asqueroso de la Legión, y ya verás cómo en adelante no vuelves a moverte... Aquí acabarás de una vez, porque yo....

M.Bongu saltó ligeramente, poniéndose en pie, y Otho, esquivando y saltando al mismo tiempo, dió un fuerte derecha en el esternón de M.Bongu, y resbalando entonces cayó de manera que el negro se desplomó sobre él.

Cuando resonó el batintín M. Bongu, levantándose de espaldas al árbitro, dió a Otho un terrible golpe con el dorso de la mano en la nuca.

—Perro cochino — exclamó el Marinero Harris mientras hacia masaje en el dolorido cuello de Otho. — Ese boxeador de ojos de murciélago que hace de árbitro valdría más que se dedicara a pedir limosna en una esquina sosteniendo un platillo de estaño, y yo mismo le daría un penique, porque no hay duda de que está ciego.

—Ese cochino ha estado a punto de romperme el cuello — gruñó Otho.—¿Crees que se hinchará o se quedará envarado, Joe?

—No, Bob— replicó Joe Mummery, mientras hacía masaje en los brazos de Otho. —Ese golpe, puesto que no te ha dejado fuera de combate en absoluto, carece de importancia. No te ha roto el cuello, pero por Dios juro que yo le rompería el suyo si pudiera ponerle mi rodilla debajo de la barba. Y, ahora, dime: ¿no me habías prometido golpear una sola vez la cabeza de ese hombre? Ten en cuenta que te vas a destrozar las manos, Bob, y entonces quedarás a su merced.

—Sí—convino Otho—tienes razón, pero cada uno de esos golpes estaba destinado a dejarlo k. o., ya comprenderás que no le golpeo en la cabeza para divertirme.

—No sirve, hijo —replicó Joe. —Para dejar fuera de combate a ese negro, necesitarías una pesa de gimnasio de catorce libras.

—Y aun es posible que rompieras la pesa—añadió el Marinero Harris.

En cuanto este último se hizo a un lado, Otho miró a M. Bongu y vió lo que tanto esperó ver al final de cada «round».

M.Bongu, con toda evidencia, se quejaba del dolor que sentía en el cuello.

Durante el siguiente «round», Otho adoptó la ofensiva en cuanto se lo permitió la táctica de su adversario y se dedicó a aumentar la preocupación de éste con respecto a su cuello. Con toda seguridad, se preocupaba mucho de él, lo cuidaba y, además su protección ocupaba con exceso su mente.

En caso de que todo marchara bien y Otho viviese para luchar durante unos cuantos «rounds» más, el excelente M.Bongu acabaría por tener una obsesión y una idea fija. Todo su ser no sería más que cuello, y su único preocupación consistiría en protegerlo. Y entonces....

En aquel «round», ni Otho ni M. Bongu cayeron al suelo ni tampoco se dieron golpes memorables o espectaculares. Pero aun para los menos experimentados, era evidente que el negro estaba ya derrotado técnicamente y también con respecto a la velocidad y a maniobra. Casi siempre tenía las manos junto al cuello y entonces se aprovechaba su contrario para pegarle en la base del esternón, y cuando protegía este punto vulnerable, los golpes se sucedían sin interrupción en su cuello.

Terminó el «round» con prolongados vivas de los esperanzados y excitadísimos legionarios, en tanto que, a sus segundos, no ocultó M. Bongu el secreto de que el cuello se le estaba hinchando y amenazaba con impedirle respirar.

Le hicieron masaje y tragaba saliva con gran dificultad, en tanto que profería lacrimosas quejas acerca de la abominable, incorrecta y pérfida conducta de su adversario.

Al parecer, el aviso de sus segundos fué que debería terminar rápidamente con las molestias de su adversario y con este mismo, porque durante el «round» siguiente se arrojó sobre Otho en cuanto sonó el batintín, y ello con una velocidad que no podía continuar; empezó a asestarle numerosos y rápidos golpes con ambas manos. Otho se vió obligado a retroceder y, maniobrando hábilmente con los piés a gran velocidad y esquivando y ladeándose, parando y guardándose o cubriéndose, resistió la primera parte y la peor de aquel ataque huracanado.

De pronto y en el momento en que estaba acurrucado, Otho disparó su mano derecha desde la cadera, en tanto que su cuerpo giraba y se levantaba. De estemodo, golpeó de lleno la barbilla de M.Bongu, casi levantándole y haciéndole luego retroceder.

Saltando tras él, y con toda su fuerza, Otho dirigió un gancho derecha y otro izquierda sobre la mandíbula prognática de M. Bongu. Este dió un grito, perdió el sentido y rodó sobre los tablones del «ring», en tanto que se agarraba el cuello con ambas manos.

Pero no por eso quedó insensible; arrastrándose sobre las rodillas, se acurrucó, dobló el cuerpo, osciló de un lado a otro y, al mismo tiempo, se quejaba, jadeaba y tosía.

En cuanto el árbitro contó nueve, se levantó, esquivó un rápido golpe de Otho, dió un «upper-cut» con la violencia de un caballo que cocea y derribó a Otho con tal fuerza y rapidez que los hombros y la cabeza de éste fueron los primeros en tocar el suelo.

Pero M.Bongu al oir la señal del batintín, profirió un rugido propio de un tigre.

En cuanto Otho recobró el sentido al recibir la impresión del agua fría y al sentir el dolor que le causó la mordedura del Marinero Harris en la oreja, Joe pronunció el ultimatum.

—Si hemos de traerte otra vez a esta silla, Bob, te sacaremos del «ring».

Otho dirigió a Joe Mummery una mirada que le obligó a bajar los ojos.

—Te aseguro que lo haré—gruñó.

Pero Otho recibió otra observación con el desdén que a su juicio merecía.

En el séptimo «round» los espectadores gozaron de una sesión de magnífico boxeo, en la que expusieron los combatientes la ciencia y el arte del gran deporte en su grado máximo. M.Bongu se mostraba prudentey cauteloso, en tanto que Otho empezando a darse cuenta de la magnitud de la empresa que tenía en sus manos, reservaba su fuerza para el momento oportuno.

Al fin, M.Bongu desarrolló su táctica para contrarrestar la de su adversario, y cuantas veces Otho amenazaba su cuello o la base del esternón, M.Bongu disparaba en el acto un directo izquierda y un rápido derecha, en vez de esperar como antes lo que hubiese tras la finta le Otho, tanto si se amenazaba su garganta como la boca del estómago.

Por dos veces tuvo éxito en esta nueva táctica, ya que consiguió derribar a Otho, pero aquellos golpes no tenían más fuerza que la suficiente para hacerle caer de modo que el joven pudo levantarse antes de que el árbitro empezase a contar.

Precisamente un momento antes de que resonara el batintín, Otho, acorralado por el negro, miró a su izquierda, se inclinó a la derecha, y levantándose en cuanto el brazo izquierdo de M.Bongu se había disparado, le dió un fuerte «uppercut» debajo de la barbilla.

El octavo «round» fué notable solamente por el hecho de que, en un cuerpo a cuerpo, M.Bongu levantando casi a Otho, Maniobró de tal manera que su propio cuerpo estaba entre su adversario y el árbitro. Entonces, empezó a asestar ganchos de derecha e izquierda en la parte media de la espalda, con asombrosa fuerza y doloroso resultado. Otho, encolerizado y olvidando toda prudencia, asestó un gancho derecha a la oreja de M.Bongu que situó la cabeza de éste al alcance de un tremendo gancho de izquierda a la

M.E.C.D. 2016

FALLECIO EL COADJUTOR DE LOS JESUITAS DE BELEN HERMANO C. DURANTEZ

Tras rápida enfermedad ha dejado de existir a los 40 años de edad y 23 de Compañía el Hermano Coadjutor de la Compañía de Jesús del Colegio de Belén, Celestino Durantez, confortado con los Santos Sacramentos y la Bendición Papal.

Nació el Hermano Celestino Durantez en la ciudad de Palencia donde aun vive su anciana madre, el 15 de febrero de 1893.

En 1909 a los 16 años de su edad ingresó en el Noviciado de la Compañía de Jesús de Carrión de los Condes, siendo maestro de Novicios el R. P. Camilo García S. J. Director Espiritual, actualmente, de la Comunidad del Colegio de Belén.

En 1915 partió para Colombia siendo destinado a prestar los servicios de su Ministerio a la Residencia de la Compañía de Jesús de Nuestra Señora de la Merced de Bogotá, de la cual era Superior, nuestro célebre Padre Esteban Rivas S. J.

En 1919 parte de Colombia para el Colegio de Belén en la Habana, sustituyendo como Sacristán al Hermano José Olazábal, que pasaba a Canarias.

En el año de 1923 al fundarse la Residencia de Reina pasa con el Superior Padre Rivas S. J. a desempeñar el Ministerio de Sacristán.

En esta Iglesia de Reina pronunció sus Votos solemnes, apadrinándole en tan solemne acto, los señores Narciso Gelats y Durell y Segundo Méndez.

En 1928 es destinado a Santiago de Cuba y en 1931 nuevamente al Colegio de Belén donde santamente entregó su alma al Señor, rodeado del cariño de los suyos.

Conocíamos muy íntimamente al bondadoso Hermano Celestino Durantez, humilde e inocente cual un niño...

Pero, recordamos ahora, que al hacer la necrología de otros Hermanos de la Compañía nos dijo: «Cuando usted dé cuenta de mi fallecimiento, diga simplemente: «Ha muerto el Hermano Durantez, rogad a Dios por él!»

Protestamos cariñosamente, porque él fornido y joven, me vería a mi bajar a la tumba, por ser de complexión más débil y de mayor edad».

¡Pero!... inescrutables son los designios de Dios.

Me corresponde daros cuenta de que mi entrañable amigo el Hermano Celestino Durantez ha muerto.

¡Rogad, pues, a Dios por su eterno descanso!

También nosotros rogamos por el que tanto nos distinguía, muy especialmente en la persona de nuestra anciana madre, a la que mucho amaba porque decía «me parece estar viendo a la autor de mis días».

Al Cronista le tiene proporcionado días muy felices al llamarlo a servir al altar a los sacerdotes del Altísimo.

Dios le haya premiado con creces sus deferencias para el que hoy os dice:

¡Hasta luego!

Reciba su anciana madre y hermanos, nuestro sentido pésame, que hacemos extensivo a la Compañía de Jesús, por la pérdida en la tierra de este buen hijo, el cual piadosamente esperamos en el Señor, vivirá en la Gloria por eternidad de eternidades.

¡Descanse en paz!

Gabriel Blanco

LA COMUNION PASCUAL DE LOS JOVENES EUCARISTICOS

La Juventud Eucarística de Cuba que preside el entusiasta joven señor Antonio Avedo, celebrarán el domingo 16, a las ocho de la mañana, misa de Comunión general para el cumplimiento del Precepto Pascual, en la Iglesia del Cristo.

La Juventud Eucarística de Cuba invita a los jóvenes católicos a tan piadoso acto.

PROFESIONALES

p1 DRES. EN MEDICINA

DR. FRANCISCO J. DE VELASCO
Corazón Pulmones, Estómago Intestinos.

DR. RUBEN DE VELASCO
Corazón, Pulmones, Enfermedades de los niños. Consultas de 12 a 2 y de 2 a 4, días laborables. Horas especiales, previo aviso. Salud 34 Telf. A-5418.
P-1 3932 24 Ab. 23

DR. E. PERDOMO
Estrechez de la orina, Hidroceles, Sífilis, Impotencia. Calle C. número 4, altos, de 1 a 4 Vedado Telf. F-4322.
P-1 9780 1 Ab. 30

DR. ABELARDO LABRADOR
Consultas gratis de 8 a 12. Pagas de 4 a 6 p. m. Medicina en general. Tratamientos, inyecciones intravenosa y análisis e investigaciones de todas clases, a precios muy económicos. El Departamento de Laboratorio a cargo del Dr. Leonardo García Fox, Catedrático de la Facultad de Medicina. Angeles 8, entre Reina y Estrella. Telf. A-0801.
P-1 8775 23 Ab. 23

p2 OCULISTAS.

DR. HORACIO FERRER
Oculista. Consultas de 2 a 6 de la tarde. $5.00. Consultas a horas fijas, durante todo el día. $10.00 Línea y L Vedado Telf. F-4831.
P-1 5479 19 Mar. 21

p4 COMADRONAS.

COMADRONA DEL Clínico de Barcelona, Universidad de Madrid y Habana, Práctica charité París, último procedimiento científico, especialidades, reconocimiento y partos de 8 a 8. San José 14. M-6587.
P-4 10777 9 Ab. 17

ESTRELLA VIÑALS. Comadrona Hijas de España, Centro Benéfico y particulas. Ultimos procedimientos. Consultas gratis. Precios módicos. San Rafael 152, letra N. bajos esquina a Oquendo. U-2826.
P-4 9781 1 Ab. 30

CONSUELO RUDA
Comadrona Hijas Galicia y Centro Asturiano, exinterna de la Sala de Partos Balear. Consultas gratis en general a todos horas en Belascoain 74 altos, esquina a J. Peregrino (altos de la Joyería. Telf: U-5824.
P-4 10611 8 May. 8

PROFESIONALES

p5 CLINICAS.

POLICLINICA INTERNACIONAL
Director: David Cabarrocas, San Miquel 130, entre Lealtad y Escobar, U-2737. Cuando vaya al Hospital. Casa de Socorro o Sociedades, fíjese en la Policlínica Internacional. Da gratis: Consultas, Reconocimiento. Rayos X, Rayos Uutravioletas, Luz Alpina, Medicinas Inyecciones Intravenosa. Análisis. Curas etc. Consultas de 11 a 8.
P-5 10097 3 Mayo 3.

LABORATORIO CLINICO
Del Consultorio Médico de Angeles 3, entre Reina y Estrella. Telf. A-0801 a cargo del doctor Leonardo García Fox, Catedrático de la Facultad de Medicina. Se hacen todas clases de Análisis e investigaciones. Consultas gratis. de 8 a 12 a. m. Pagas, de 3 a 5 p. m. Medicina en general.
P-5 8828 23 Mar 22

ALQUILERES

a1 HABANA.

SUAREZ 100, sala, comedor, 3 cuartos, baño cocina. Suárez 100, sala, comedor, 2 cuartos baño y cocina. Informes de estas casas Accesoria C por Alcantarilla.
A-1 10459 13 Ab 23

ALQUILO: SAN LAZARO 305 bajos, y primer piso Gabinete, sala, recibidor, 4 habitaciones, baño intercalado, comedor al fondo cocina y cuarto criados. Informan: Manzana de Gómez 240. Telf: A-4893.
A-1 11163 13 Ab 21

SE ALQUILA, BELASCOAIN número 125, entre Reina y Estrella, precioso fresco y ventilado segundo piso, 3 habitaciones, baño intercalado, con calentador, cocina de gas. Para más informes: Manzana de Gómez 240 Telf: A-4893.
A-1 11162 13 Ab 21

MAZON 9, bajos entre Neptuno y San Miguel, sala, recibidor, tres cuartos baño intercalado, comedor, cocina cuarto y servicio criada. Llaves en los altos. Informan FO- 2259.
A-1 11137 13 Ab 16

REINA 82, BAJOS
Esquina a Lealtad, sala, recibidor, cuatro cuartos, galería, comedor, dos cuartos, cocina y servicio para criados La llave en los altos. Telf. A-1805.
A-1 11122 13 Abr. 16

CASA EN PROPORCION. Se alquila en Esperanza 75, tres cuartos, sala, saleta, cocina y servicios. A-2956, informan.
A-1 11193 13 Abr. 16

CONCORDIA 163 entre Oquendo, Soledad, bajos independientes, sala, comedor, seis habitaciones, baños intercalado y criados. Rebajada $28. Dueño F-1126.
A-1 11199 14 Ab 16

REVILLAGIGEDO NUMERO 1. Se alquila hermosa planta baja, sala, recibidor, tres cuartos, comedor, servicio intercalado y criados, patio y traspatio. Puede verse, de 2 a 5.
A-1 11195 14 Ab 19

SE ALQUILA Trocadero 73 altos y bajos, sala, 6 habitaciones, cuarto baño, cocina, patio. Precio $34.00. Informan Telf: A-5540.
A-1 11123 13 Ab. 18

SE ALQUILA, Animas 92 bajos, sala, grande, 6 habitaciones, cuarto baño, cocina y patio. Precio mínimo 34.00 Informan: A-5540.
A-1 11124 13 Ab. 18

SE ALQUILA la casa Vapor 15, sala, 3 habitaciones, patio, cocina, servicios. Precio $20.00. Informan Teléfono A-5540.
A-1 11125 13 Ab. 18

ESCOBAR No. 14, altos, sala, saleta, comedor, 4 cuartos. Alquiler $33. Informes: F-4429.
A-1 10997 11 Abr. 15

SE ALQUILA los altos muy ventilados Compostela 114 gran sala, saleta, seis habitaciones, propios para familia numerosa. Teléfono A-5696.
A-1 11146 13 Ab 16

SE ALQUILAN, VAPOR 2-A, casi esquina a Marina, casas de dos habitaciones, baño, cocina, $10.00 con luz. Llaves informes: San Lázaro 376, entre Aramburu y Hospital. U-5858.
A-1 11120 13 Ab. 23

SE ALQUILAN MAZON 35, entre Valle y Zapata, casas modernas de sala, comedor, 3 habitaciones, baño, cocina, servicio criados, $20.00. Llaves e informes: San Lázaro 376, entre Aramburo y Hospital. U-5858.
A-1 11118 13 Ab. 23

SAN LAZARO 484, altos, entre M. y N. entrada Vedado, la mejor cuadra, hermosos y frescos, sala, saleta, cinco habitaciones, comedor, etc. Garage Edificio Andino, esquina, $45.00. La llave en los bajos.
A-1 11140 13 Ab 18

SE ALQUILAN los altos de Basarrate 16 entre San Miguel y Neptuno, compuestos de sala, saleta corrida, tres hermosos cuartos, baño intercalado con todos los aparatos. Cocina y calentador de gas. Cuarto y servicio de criados. Puede verse a todas horas. La llave en los bajos. Precio de situación. Más informes, teléf- A-4374.
A-1 11083 12 Abr. 15

ALQUILO CASA MODERNA acera de brisa, compuesta de sala, comedor, 3 habitaciones, baño, cocina y terraza. Belascoaín 28 altos de la Peletería "La Americana" Informan teléfono U-5117.
A 11011 11 Abr. 16

ALQUILO MODERNO primer piso, Monte 170, compuesto gran terraza al frente, sala, saleta, cuatro habitaciones, baño intercalado, agua caliente, comedor fondo, cocina gas, cuarto y servicio criados independiente, gran patio. Informan Monte 170 bajos. A-2066.
A1 11006 11 Abr. 21

SE ALQUILA Merced 75, esquina a Bayona, altos y bajos, junto o separado; bajos para establecimiento, se da contrato. La llave en la misma, de 3 a 5. Informes M. Zabalvetia, Bernaza 42, teléfonos A-6490 y M-4324.
A-1 11080 12 Abr. 17

ALTOS NUEVOS, baratos $20.00, primer piso alto, con cuatro cuartos demás comodidades. Romay 25, media cuadra Monte. Abierto. Informan: Librería Albela. U-5783.
A-1 11091 12 Abr. 15

LOMA UNIVERSIDAD $30.00 San Lázaro 502, entre L y M, frente a la Universidad, casa con cinco cuartos, una sola planta; abierta 8 a 12. Informan Librería Albela. M-5793.
A-1 11090 12 Abr. 15

ALQUILO EN $16 Aramburo 1, por Animas, la llave en la bodega, sala, dos cuartos, baño completo, comedor y cocina, Teléfono U-1410.
A-1 11096 12 Abr. 15

EN $20.00 CON LUZ
Casa tres habitaciones, sala, comedor, baño, servicios criados, amplio patio. Calle Lindero 19, una cuadra Mercado Unico. Las llaves Manglas, Pasaje B 15 bajos, Teléfono U-4489.
A-1 11089 12 Abr. 19

ALQUILERES

a1 HABANA.

ALQUILO EN $18, Neptuno 230-A, bajos y el segundo piso también, sala, dos cuartos, baño, comedor y cocina. Véalas, son frescas y cómodas. Informan U-1410.
A-1 11095 12 Abr. 15

ALQUILAMOS, Monte 34 altos, cerca de Aguila, sala, siete habitaciones y servicios. Precio 35 pesos.

CONDESA esquina Lealtad. Sala, comedor, tres habitaciones, buen baño y servicio de criados. Edificio nuevo. Precio 20 pesos.

CORRALES 245, altos y bajos, cerca del Mercado. Sala, comedor y dos habitaciones. Precio 15 pesos.

SAN RAFAEL 151, A. y 153 segundo piso. Sala, saleta, tres habitaciones, buen baño y demás servicios. Edificio nuevo. Precio 22 pesos.

Informan Monte 103, Teléfono A-4917. «La Democracia».
A-1 11133 13 Ab 18

ALQUILO altos de Espada 128, 130 y 132, a media cuadra Carlos III, compuestos de sala, saleta, tres habitaciones, y servicios. La llave e informes en Zanja 128, «Taller Acevedo» U-1287.
A-1 11069 12 Ab. 17

JOVELLAR 39, ENTRE M. y N. Alquilo bajos y cuarto piso, altos, casa moderna, con todas comodidades y garage. Véanse de 9 a 12. Informes: Sr. Manteca. Cuba 76. Telf. A-8903
A-1 10959 11 Ab. 16

ESCOBAR 103, ENTRE Dragones y Salud Se alquila propia para Colegio, industria o algo análogo, que necesite, casa muy amplia. Precio módico: La llave en la misma. Informes: Sr. Manteca. Cuba 76. Telf: A-8903.
A-1 10971 11 Ab. 11

LUZ 24 EN $35, bajos espaciosos con seis habitaciones, patio y traspatio. Llave e informes: Teniente Rey y Aguacate.
A-1 10925 11 Ab. 19

ALQUILO MODERNO primer piso, Monte 170, compuesto gran terraza al frente, sala, saleta, cuatro habitaciones, baño intercalado, agua caliente, comedor fondo, cocina gas, cuarto y servicios criados independiente, gran patio. Informan: Monte 170, bajos. A-2066
A-1 11006 11 Abr. 21

LEALTAD No. 111, bajos, zaguán, sala, recibidor, comedor, 7 cuartos, baño intercalado; otro de criados. Informes: F-4429. Alquiler $49.
A-1 10998 11 Abr. 15

BONITO Y FRESCO
San Joaquín 126, casi esquina a calzada Cristina, propio matrimonio o corta familia, claro y ventilado, piso con todas comodidades(casa moderna tres plantas) Precio muy barato. Llaves al fondo. Ave. 10 de Octubre 137-A 2o. piso. Sr. Zapata.
A-1 10977 11 Abr. 16

SAN LAZARO 316. Principal, inmejorable para Dentistas. Ventanal a propósito. Llave al fondo Malecón 317, $25.00
A-1 10897 11 Ab. 16

$35.00 CONCORDIA 177, primero, sala, saleta, cinco habitaciones, baño intercalado, comedor, baño y servicio criado independiente, moderna, fresca. Informes LA MODA, Neptuno y Galiano. A-4454.
A-1 10934 11 Ab. 16

ALQUILO VIVES 196 bajos compuestos de dos habitaciones, comedor, cocina y demás servicios. Además tiene un saló npropio para establecimiento o depósito. Informes Cuba 100. A-2596.
A-1 10951 11 Ab. 17

ALQUILO SOL 18 altos compuestos cada planta de un cuarto con sus servicios. Informes Cuba 100. A-2596.
A-1 10950 11 Ab 17

ALQUILO VIVES 194 y 196 altos compuestos de dos habitaciones, sala, saleta, comedor y demás servicios. Informes Cuba 100. A-2596.
A-1 10948 11 Ab. 17

ALQUILO Desamparados 50 altos. Precio de situación. Informes Cuba 100. A-2596.
A-1 10945 11 Ab. 17

SANTA ROSA No. 1, casi esquina a Castillo, preciosísimos departamentos con sala, cuarto, baño, cocina y patio, todos independientes. Moralidad absoluta. Precio: $8 mensuales. Informan: Goizueta F-3937, o en la misma.
A1 10880 10 Abr. 15

SOLEDAD 46½, CASI esquina a Pocito, hermosísimos y fresquísimos departamentos terminados de pintar con sala, comedor, baño, cocina, 2 amplias habitaciones, etc. Precio inigualado de $12. Informan: Goizueta. F-3937.
A-1 10879 10 Abr. 15

ANIMAS No. 190 ENTRE Oquendo y Soledad, espléndida casa con sala, antesala dividida por columnas, 4 habitaciones, baño intercalado, comedor al fondo, cuarto y servicios sirvientes. Precio: $22.00. Informan: Goizueta. F-3937.
A-1 10878 10 Abr. 15

NEPTUNO 229: EN $25. Alquilo modernos altos muy frescos con sala, saleta, cuatro habitaciones, comedor, cocina, pantry, servicio criados. ¡Verdadera ganga! Informes: A-4648. Llave, bajos.
A-1 10854 10 Abr. 16

ALQUILO ALTOS TENERIFE 69, sala, saleta, seis habitaciones, comedor fondo, baño completo, cocina y gran patio. Informan: Monte 170. Telf.: A-2066.
A-1 10829 10 Abr. 20

SE ALQUILA PRIMER piso, Lamparilla 21, entre Cuba y Aguiar completamente nuevo. Se compone de sala, saleta, comedor, tres habitaciones, baño intercalado y cocina. Informan: Chacón 23. Dr. Areces. Teléfono A-6235.
A-1 10868 10 Abr. 15

$20.00. ALQUILO Trocadero 58 bajos, sala, comedor, dos habitaciones, baño intercalado, moderna, muy fresca. Llaves e informes LA MODA Galiano y Neptuno. A-4454.
A-1 10838 10 Ab. 15

CRISTO No. 2
Se alquilan los bajos y altos de esta confortable casa con comodidad para regular familia. Llaves e informes: San Pedro 6. A-9619. Doctor Arturo A. Vázquez.
A-1 10734 9 Abr. 15

SAN PEDRO No. 24-26
Se alquilan el piso alto y bajo derecha de esta hermosa casa, contando uno y otro con comodidades para consignación de buques, oficinas, consultorio, etc. Las llaves e informes: San Pedro No. 6. Dr. Arturo A Vázquez. Telf. A-9619.
A-1 10745 9 Abr. 15

HABANA No. 110
Se alquila el bajo derecha de esta moderna casa, propio para establecimiento, oficinas, etc. Las llaves e informes en San Pedro No. 6. Teléfono A-9619.
A-1 10737 9 Abr. 15

ARBOL SECO 1, 3, 5 y 7
A precios reducidos. Se alquilan varios pisos altos y bajos de estas modernas y confortables casas con comodidad para regular familia. Las llaves e informes: San Pedro 6. A-9619.
A-1 10737 9 Abr. 15

OBRAPIA NUM. 51
Alquilo los bajos de esta casa divididos para almacén; uno grande y otro pequeño; con servicio, completamente independiente, pudiendo comunicarse. Llaves Obrapía 42 e informes: San Pedro 6. Telf. A-9619.
A-1 10740 9 Abr. 15

ALQUILERES

a1 HABANA.

ALQUILO una casa y una accesoria, en Factoría, Puerta Cerrada, sala, dos cuartos, servicios, $12.00, $8.00, con luz $14.00, $9.00, allí informan.
A-1 10791 10 Ab. 15

HABANA NUM. 183
Se alquilan el bajo izquierda de esta hermosa casa con comodidades para larga familia. Llaves e informes: San Pedro 6. A-9619.
A-1 10739 9 Abr. 15

SOL No. 2
Se alquila el bajo de esta hermosa casa, con comodidades para regular familia. Llaves e informes: San Pedro 6. Telf. A-9619.
A-1 10741 9 Abr. 15

TENIENTE REY NUM. 13
Se alquila el piso bajo de esta casa, propio para almacén o industria. Las llaves en San Ignacio número 72. Informes: San Pedro 6. A-9619.
A-1 10742 9 Abr. 15

INDUSTRIA 2-B
Se alquila el piso alto de esta casa, con comodidad para regular familia. Llaves e informes: Dr. Arturo A. Vázquez. San Pedro 6. A-9619.
A-1 10733 9 Abr. 15

INDUSTRIA NUM. 27
Se alquilan juntos o separados los pisos altos y bajos de esta casa, con comodidades para regular familia. Llaves e informes, en San Pedro número 6. Doctor Arturo A. Vázquez. Telf. A-9619.
A-1 10735 9 Abr. 15

CASAS MODERNAS completa, situadas en lo mejor de la Habana y Luyanó, desde $11.00 en adelante. Ferretería de Belascoain esquina a San Rafael. Telf. U-5215.
A-1 10212 4 Ab. 14

MONTE 92 ALTOS
Se alquilan compuestos de sala, recibidor, cinco habitaciones, la llave en los bajos. Informan Monte 35 A-1358.
A-1 10311 5 Ab. 15

LEA, QUE LE INTERESA EN $18.00, POR SU PRECIO, NADA MEJOR
Se alquilan en $18.00, que resultan $15,00, las cómodas y ventiladas casas bajas. Calle Agustín Alvarez número 15 y 20 entre Marqués González y Oquendo, a dos cuadras de Belascoain y una del Nuevo Frontón, acabadas de pintar compuestas de sala, saleta corrida, tres habitaciones, cocina, patio, y demás servicios, con abundante agua; calle pavimentada y alumbrado toda la noche. Vecindario de moralidad. Al inquilino que pague puntualmente, se le cobrará solamente $15.00. Las llaves en el número 10, Informes: Edificio «Bacardí» Apartamento número 401 Francisco Torres. De 10 a 12 a. m. de 3.30 a 5.30 p. m. Telf. A-7830
A-1 10844 10 Ab. 16

SAN RAFAEL No. 152-D
Entre Marqués González y Oquendo. Alquilo juntos o separadamente pisos alto y bajo de esta moderna casa dotados de comodidades para familia de gusto. Llaves en la bodega San Rafael y Soledad. Informes: Dr. Arturo A. Vázquez. San Pedro No. 6. Teléfono A-9619.
A-1 10746 9 Abr. 15

O-REILLY NUM. 22
Se alquila la planta baja de esta hermosa casa propia para establecimientos Las llaves, en el piso alto. Informes: San Pedro 6. Telf. A-9619.
A-1 10744 9 Abr. 15

TROCADERO 109, BAJOS casi esquina Galiano, sala, comedor, tres cuartos, baño completo. Precio rebajado. Llaves en altos. Informes A-6420
A-1 10658 8 Ab. 15

SAN RAFAEL 139 y 161, altos entre Lucena y Marqués González; y Marqués González 6, entre San Rafael y San José, sala, comedor, 3 cuartos, baño y servicios. Llaves la misma; Precio reducido. A-6420.
A-1 10655 8 Ab. 15

CONCORDIA 271, ALTOS entre Infanta y Basarrate, sala, comedor, cuatro habitaciones, baño completo. Llave en los bajos. $27.00 Informes: A-6420.
A-1 10654 8 Ab. 15

PRADO 62-BAJOS esquina Colón. Propios para establecimiento o familia larga. Llave e informes en la misma.
A-1 10653 8 Ab. 15

ARAMBURU 23 ALTOS y bajos, esquina San Rafael, recibidor, sala, comedor, tres cuartos, baño completo y cocina $25.00. Llaves botica. Informes: A-6420.
A-1 10652 8 Ab. 15

SITIOS 61, SALA, recibidor, ocho habitaciones, patio y servicio. Informes: Obispo 16, $25.00. A-6420.
A-1 10650 8 Ab. 15

MALECON 4, AL LADO del «Unión Club» con entrada por San Lázaro 24 bajos propios para Club o familia larga. Llave en la misma. Informes: Obispo 16.
A-1 10651 8 Ab. 15

MARINA 21 FRENTE al Parque Maceo, modernos bajos, sala comedor, tres cuartos, baño intercalado. Informes: A-6420.
A-1 10649 8 Ab. 15

EDIFICIO MARTA, Consulado 7, casi esquina Prado. Moderno piso alto, con todo confort, al estilo americano. Precio reducido. Hay elevador día y noche. Informes: el portero.
A-1 10648 8 Ab. 15

SALUD 152, ALTOS entre Oquendo y Marqués González, sala, comedor, tres cuartos, baño intercalado. Llaves bajos. $20.00. Informes: A-6420.
A-1 10645 8 Ab. 15

COMPOSTELA 109 esquina a Muralla 2do. piso, sala, saleta, comedor, cinco cuartos, baño etc. Muy barato. Llave en los bajos. Informan I-1377.
A-1 10602 8 Ab. 15

CALLE CUBA ESQUINA Amargura. Acabado de reparar. Se alquilan un espléndido primer piso con todas sus habitaciones a la calle, propio para oficinas, casa de huéspedes o familia numerosa. Precio de ocasión. Informan: Muralla 71. Telf. A-3450.
A-1 10685 8 Abr. 16

SE ALQUILAN LOS BAJOS modernos San Lázaro 218, compuestos sala, comedor, 2 habitaciones, baño intercalado completo, cocina gas, cuarto criados y gran patio. Informan: Monte 170. A-2066.
A-1 10456 6 Abr. 16

ALQUILO, CORRALES 2-E, segundo piso, sala, saleta, comedor, 5 habitaciones, cocina, baño y servicio. Precio de situación. Llave e informes: Monte 15. «El Número 15» Telf: A-2803.
A-1 10540 7 Ab. 15

ZANJA No 12 esquina a Rayo, 2do. piso muy barato. Con sala, comedor, dos cuartos, baño y cocina. Llave en los bajos. Informan I-1377.
A-1 10601 8 Ab. 15

SE ALQUILAN los bajos de Merced 30, entre Damas y Habana. Sala, comedor, tres cuartos, patio, azotea. La llave en Damas 45. Telf. U-5051. No fiador.
A-1 10448 6 Ab. 15

SE ALQUILAN, San Joaquín 52 altos y 54 bajos, modernas, 3 cuartos grandes, sala, recibidor, baño intercalado, 2 patios. Precio rebajado. La llave en los bajos. Telf. M-7464.
A-1 10372 5 Abr. 15

GLORIA 243 esquina a Rastro. Se alquila piso moderno, compuesto de sala, comedor, dos cuartos y baño, cocina y servicios. Informan Teléfono A-3236.
A-1 10350 5 Ab. 15

SE ALQUILA LA planta baja de la casa Malecón No. 54, sala, comedor, recibidor y cinco habitaciones. Informes: Planiol. Teléfono U-4985.
A-1 8342 28 Abr. 29

ALQUILERES

a1 HABANA.

SE ALQUILAN, VAPOR 43, entre Espada y Hospital, casas de dos habitaciones, baño y cocina, con luz a $7.00. Llaves e informes: San Lázaro 376 entre Aramburu y Hospital. Telf: U-5858.
A-1 11121 13 Ab 16

$16 $17
Arbol Seco una cuadra Carlos Tercero, esquina Maloja, modernísimo, sala saleta, dos cuartos, baño completo. Llave e informes Subirana 37 bajos esquina Sitios.
A-1 11043 12 Ab. 22

EDIFICIOS «CAGICA». Alquilo casas modernas, baratas y habitaciones independientes a hombres solos, situadas Máximo Gómez, Matadero y Cristina, al lado Mercado Unico. Informes: Cristina 4-B.. Taller de Maderas. M-3555.
A-1 8614 -60 1 Jun. 30

ALQUILO MUY BARATOS los cómodos altos de Belascoain 95, (Edificio Recarey) con tres habitaciones, sala, saleta doble servicios en la portería informan, hay elevador.
A-1 11045 12 Ab. 18

SUBIRANA 14
Se alquilan acera de la brisa, los modernos altos compuestos de sala, saleta, dos cuartos, comedor, baño moderno intercalado, cocina y despensa en $25.00 Informan en Peñalver 171 entre Arbol Seco y Subirana. Teléfono U-1550. Carpintería Novoa.
A-1 10031 3 Ab. 18

ALQUILAMOS
Calle Sol 21 y 23, 1ro. y 2do. piso y azotea; Oquendo 40, altos y bajos, Carlos III 201 y 203, y 2do piso; Jovellar 26 altos; Flores 28, altos y bajos, San Rafael y Basarrate, altos y bajos, Rodríguez y Ensenada, local para bodega, y altos para familia. Precios reducidos. Informan teléfono A-1752 y Obrapía No. 7
A-1 10614 8 Ab. 23

CASAS MUY BARATAS
En la calle Arbol Seco 67 altos y bajos, entre Santo Tomás y Benjumeda, compuestoh de sala, recibidor, comedor, 3 habitaciones, baño moderno. más informes, Telf: U-1478.
A-1 10105 3 Mayo 2.

a2 VEDADO.

ALQUILO. VEDADO, CALLE 15 esquina a 10 chalet, moderno, jardín, portal, (2 frentes) sala, comedor, pantry, cocina y sótano, con 3 habitaciones, 2 baños y terraza altos. Precio situación. Informes: Manzana de Gómez 240. Telf: A-4893.
A-2 11164 13 Ab 21

ALQUILO VEDADO, CALLE F, entre Tercera y Quinta altos y bajos modernos, con terraza, gabinete, sala, tres habitaciones, baño intercalado, comedor al fondo, cocina, pantry y cuarto con servicios de criados. Informan: Manzana de Gómez 240. Teléfono A-4893.
A-2 11160 13 Ab 21

ALTURAS DEL VEDADO 29 y 32. Se alquila una casa muy fresca con todas las comodidades y una linda vista, precio de situación, teléfono: I-6359.
A-2 11150 13 Ab 21

23 No. 275 CASI esquina a Baños, casa 4 cuartos, sala, comedor, portal, jardín, doble servicio. Teléfon M-1174
A-2 11178 13 Abr. 15

VEDADO. ALQUILO frescos bajos 19 No. 247 entre F y Baños, jardín, portal, sala, comedor, 3 habitaciones, baño, cocina, pantry, lavaledo, despensa y terraza, servicios de criados. Informan F-5913.
A-2 11207 14 Ab. 16

BAÑOS No. 114, casi esquina a 23, altos, 5 cuartos, sala, saleta, comedor, terraza, doble servicio, patio can lavaderos. Teléfono M-1174.
A-2 11177 13 Abr. 15

ALQUILO EN TERCERA entre E y F, Vedado, chalet moderno, portal, sala, hall, comedor, cocina, cuarto con servicios criados y jardín, en los bajos; y cuatro habitaciones, dos baños y terraza en los altos. Informan: Manzana de Gómez 240. Telf. A-4893
A-2 11159 13 Abr. 21

EDIFICIO MUNGUIA, 12 y 21, Vedado, se alquila moderna casa, sala, recibidor, comedor, hall, terraza, tres amplias habitaciones, lujoso baño, cuarto y servicio de criados.
A-2 11091 12 Abr. 17

SE ALQUILA MODERNO y cómodo chalet, calle 8 número 223, entre 21 y 23, Vedado. Precio reajustado, Puede verse. Dueño, señor Samuel, 17 esquina D.
A-2 11075 12 Ab. 15.

MUY FRESCOS ALTOS calle L. 182 entre 19 y 21; sala, recibidor, cuatro habitaciones, comedor y servicios completo, patio, jardín, gagare y terraza. Precio muy reducido. Informan: Telf: F-5506.
A-2 11055 12 Ab 21

NUEVAMENTE rebajadas, entrada Vedado, calle Once 127, 129, 131. Alquilo tres casas modernas, Cuatro cuartos. Dos baños intercalados, Sala, Comedor, Portales. Criados. Garage, etc. Informan F-2124.
A-2 11114 13 Ab. 18

19 Y L. SEGUNDO PISO muy fresco y amplio, saleta, sala, comedor, seis cuartos, terraza, tres lados, 2 baños, pantry, cocina, cuartos criados, garage, servicios. Hermosa residencia de bellas vistas. $70.00. Informan en los bajos.
A-2 11141 13 Ab. 18

EDIFICIO MUNGUIA, 12 y 21, Vedado, se alquila moderna casa, sala, recibidor, comedor, hall, terraza, tres amplias habitaciones, lujoso baño, cuarto y servicio criados.
A-2 11097 12 Abr. 17

VEDADO, B y 3a. Alquilo modernos espaciosos altos terraza exterior e interior, sala, saleta, 6 cuartos, comedor al fondo. Otro igual, 4 cuartos bajos portal, jardín, 7 cuartos, patio. Baratísimos. F-4479.
A-2 11084 12 Abr. 18

BARATISIMA ALQUILO casa Vedado D. 16 entre tercera y quinta, compuesta de jardín, portal, sala, comedor, 4 cuartos, baño completo y demás comodidades. Informes. F-1414.
A-2 11037 12 Ab. 16

ELEGANTES altos Renacimiento 27 número 423, entre 4 y 6, Vedado, rebajados $43.00. Cuatro cuartos, porch, pantry, garage, cuartos criados, etc. Llave bajos. Informes: M-7245.
A-2 11040 12 Ab. 19

VEDADO. Calzada esquina I. Alquilo casas chicas independientes nuevas con todas comodidades, situación inmejorable, precio razonable. Véalas todas horas. A-3131.
A-2 11048 12 Ab. 20

QUINTA NUMERO 80, CASI esquina a 2. Vedado, Alquilo los bajos de esta casa con sala, saleta, comedor, 4 cuartos, baño intercalado, y demás servicios, jardín y patio. Precio muy barato. Llaves, en Café de 12 y Calzada. Telf. A-8903.
A-2 10973 11 Ab 16

CALZADA Y DOS, VEDADO, Edificio «Martí». Alquilo casas completamente independientes, sala, recibidor, comedor, tres cuartos grandes, baño intercalado lujo, cocina gas, cuarto, comodidades criados. Llaves: Encargado. Informes: Sr. Manteca, Cuba 76. A-8903.
A-2 10975 11 Abr. 16

ALQUILERES

a2 VEDADO.

FRESCOS Y COMODOS bajos, Seis 185, entre 21 y 23, sala, hall, 5 cuartos, comedor, buen baño, patio, garage, cuartos y servicios de criada y chofer. Llaves en frente No. 216.
A-2 11001 11 Ab. 17

CALZADA 86-A entre A. y B, Vedado. Alquilo espléndidos altos con todas comodidades, precio módico. La llave esq. Calzada 2 Edificio «Martí» Encargado.
A-2 10964 11 Ab. 16

G. NUMERO 23, ENTRE 17 y 19, Vedado. Alquilo esta casa de planta baja, compuesta de sala, recibidor, comedor fondo, cinco cuartos, patio y traspatio, baño completo, cuarto y servicios criados. Llaves, al lado. Informes: Sr. Manteca, Cuba 76. Telf. A-8903.
A-2 10972 11 Abr. 16

CALLE 2 NUMERO 3, Vedado. Alquilo la planta alta de esta hermosa casa, capaz para regular familia, con todas comodiddes y de criados y terrazas, costado y frente. Precio muy barato. Llaves, en Calzada y Dos, Edificio «Martí», Encargado. Informes: Sr. Manteca, Cuba 76. Telf. A-8903.
A-2 10979 11 Abr. 18

SE ALQUILA una casa de tres pisos, completa, en Línea 6 entre N. y O. La llave al lado. Informan FO-7076.
A-2 10907 11 Ab. 17

SE ALQUILA EN $22.00
La casa 12 número 25-A, entre 13 y 15, Vedado. La llave, encargado. Informan: Compostela 94, primer piso.
A-2 10911 11 Ab. 17

ALQUILO PLANTA BAJA «F» 266 entre 27 y 29, Vedado, recibidor, sala, hall, ocho cuartos, dos baños, garage. Informan en la misma y M-2367
A-2 10987 11 Ab. 20

17 No. 482 ENTRE 10 y 12, hermosísimos altos próximos a desocuparse, terraza sala, 2 antesalas, 3 habitaciones, baño completo, comedor, cuarto y servicio servidumbre. Precio reducidísimo. Informa: Goizueta. F-3937
A-2 10881 10 Abr. 15

CALLE A. No. 264 entre 27 y 29 altos. Calle 25 No. 412 entre 4 y 6 altos, se alquilan. Informan 2 número 8. Telf: F-1173.
A-2 10841 10 Ab. 16

BARATISIMOS ALTOS Y BAJOS EN EL VEDADO, $25.00
Se alquilan los modernos y frescos bajos. Calle Diez número 197, entre 19 y 21, compuestos de sala, saleta, corrida, dos habitaciones, baño completo intercalado; y los altos, compuestos de sala, saleta corrida, tres habitaciones, baño completo intercalado, calentador, cocina y servicio de criados. Agua abundante. Llaves, en la misma. Informes: Edificio «Bacardí» Apartamento 401. Francisco Torres. De 10 a 12 a. m. y de 3½ a 5½ p. m. Telf: A-7830.
A-2 10843 10 Ab 16

ALQUILO CASA: Vedado. Desde $25. Modernas, frescas. Sala, comedor, 3, 4 y 5 dormitorios muchas comodidades. 6 esq. a 23 de 8 a 12 y calle 10 entre 15 y 17 de 1 a 5 Teléfono F-3541.
A-2 10134 3 Abr. 15

21 ENTRE C y D, hermosísima casa, sala, 4 habitaciones, baño intercalado, comedor al fondo, pantry, servicios servidumbre, etc. También en el mismo edificio Tavel, una pequeña sala, habtación, baño completo, pantry y cocina. Precio: $15.00. Elevador y empleados al servicio de los inquilinos. Goizueta. F-3937.
A-2 10882 10 Abr. 15

K. ENTRE 9 y 11 Vedado, alquilo altos cerca sombra, terraza, sala, comedor, cuatro cuartos, baño intercalado, cocina, cuarto y servicio criados. Telf: F-4868.
A-2 10802 10 Ab. 17

MODERNA CASA, jardín, portal, sala saleta, tres grandes cuartos, baño intercalado, comedor, cocina, patio cuarto y servicio criados, pasillo, lavadero, 21 283 entre D y C. Vedado.
A-2 10785 10 Ab. 15

CALLE 27 No. 9, VEDADO
Entre Hospital y Marina. Se alquilan cuatro pisos altos y uno bajo a precio reajustado con gaantía satisfactorio. Las llaves e informes en San Pedro No. 6. Teléfono A-9619.
A-2 10736 9 Abr. 15

LINEA No. 129, ALTOS
Esquina a 16, alquilo el alto derecha de esta moderna casa con cinco dormitorios, baño intercalado y demás servicios. Las llaves e informes en San Pedro No. 6. Dr. Arturo A. Vázquez. A-9619.
A-2 10732 9 Abr. 15

EDIFICIO CALLE H. número 184, entre 21 y 23 Vedado, con todo confort. casitas al estilo americano. Alquiler razonable. Informes el Portero.
A-2 10647 8 Ab. 15

CALLE K. No. 1 esquina Calzada, magníficos bajos, sala, saleta, comedor, cocina, baño, cuatro, cuartos. cuarto criados. M-8413.
A-2 10571 8 Ab. 18

CALLE N. NUMERO 26, altos, esquina 17 Vedado, jardín, portal, sala, comedor, cinco habitaciones, baño completo. Llaves, en la misma. Informes: A-6420.
A-2 10646 8 Ab. 15

VEDADO, se alquila hermoso chalet, calle 2 entre 21 y 23, de dos plantas. Planta baja, portal, recibidor; living-room, sala, comedor, pantry, cocina, despensa, tres cuartos de criados, servicios de criados, garage para tres máquinas. Planta alta, seis cuartos, dos baños de lujo, hall y terraza. Informan: Cuba 81 altos, esquina a Sol. A-4005 F-1684.
A-2 10580 8 Ab. 16

VEDADO, 25 entre F. y G. Alquilo unos bajos con portal, sala, comedor, cuatro cuartos, garage y demás servicios, cuarto criados. Telf. F-2299.
A-2 10582 8 Ab. 16

CALLE 23, No. 352 ENTRE Paseo y Dos. Se alquilan hermosos y frescos altos, sala, recibidor, comedor, siete habitaciones, servicio de criados y garage. Informes: F-3669 y A-1796.
A-2 10461 6 Abr. 16

CALLE 15 No. 441 entre 8 y 10, altos modernos próximos a desocuparse. Precio de situación, pueden verse de 1 a 5 para informes Telf. F-3869.
A-2 10501 7 Ab. 15

a3 CERRO-PALATINO

GANGA: ZEQUEIRA 52 A. Fresquísimos bajos, acabados de fabricar, sala, comedor, dos grandes cuartos, baño intercalado, cocina de gas. Informe M-2863 F-6635. Llave en la misma.
A-3 11110 13 Ab. 18

ESQUINA TEJAS. Cerros 523, grandes bajos, todas comodidads, dos grandes patios cementados, mucha familia. fábrica, establecimiento. Teléfonos M-2755 e I-5281.
A-3 11085 12 Abr. 17

PATRIA 3, BAJOS en $45.00 con sala, con escayola, saleta, gran comedor, cinco habitaciones con lavabo, garage, dos baños, servicio y cuarto de criados, dos grandes patios, cocina, lavadero. Llave en los altos. Informes: Teniente Rey 45.
A-3 10821 10 Ab. 15

SA NSALVADOR No. 7 (altos), preciosísima casita con sala, comedor, 2 amplísimas habitaciones, baño completo y moderno, azotea, etc. Precio: $12. Informan: Goizueta. F-3937.
A-3 10877 10 Abr. 15

ALQUILERES

a4 MARIANAO Y SUS REPARTOS

AVENIDA OCTAVA entre Oficiales y Primera, Columbia. Alquilo casa cuatro cuartos, garage, todo moderno cerca Colegio Belén. Informan la misma. FO-3304.
A-4 10578 8 Ab. 15

REPARTO MIRAMAR, Calle 6 entre Quinta Avenida y Línea, chalet 2 plantas, sala, recibidor, comedor, pantry, 5 habitaciones, 2 baños, garage 2 máquinas. Llaves en la misma. $60.00 Telf: M-9837.
A-4 11119 13 Ab 23

CASA AMUEBLADA, ALTOS O BAJOS, PRECIO SITUACION
SE ALQUILA en la calle Trece entre Avenidas Nueve y Diez, del Reparto Ampliación de Almendares, acera de la sombra; los bajos con portal, sala, comedor, tres habitaciones, baño intercalado, terraza, pantry y cocina, cuarto y servicios de criados, garage, patio y jardines laterales. Los altos con jardín, portal, sala, comedor, una habitación, baño moderno, cocina, cuarto y servicios de criados, y terraza. Amueblados, con ropa de cama, vajilla, cristalería y platería. Precios $60 y $50, respectivamente. Pueden verse a todas horas del día.
A-4 11015 11 Abr. 21

LUJOSA CASA AMUEBLADA PRECIO REDUCIDO
En la Quinta Avenida, Reparto Miramar, se alquila confortable piso alto, magníficamente amueblado. Vestíbulo, escalera mármol, salón, despacho, saleta, habitación vestidor, dos habitaciones dormitorios, dos grandes baños completos, hall central piso mármol, gran comedor al fondo, tres terrazas exteriores, pantry, cocina, habitación criado con baño, garage. Mobiliario: Lujoso salón Luis XVI, muebles dorados D-Aubusson, despacho estilo renacimiento, saleta muebles caoba, magnífico juego cuarto Luis XVI, comedor estilo renacimiento, lámparas, jarrones, cortinajes, tapices, radio Atwater-Kent, vajillas porcelana y cristalería Bacarat, cubiertos de plata. Precio sumamente reducido. Informes: teléfono A-6318, O-Reilly 19.
A-4 11086 12 Abr. 17

LOS ALTOS más frescos, hermosos, linda vista, mejor situados de Almendares, 11 entre 14 y 16, próximo crucero tranvías, Marianao-Playa, tres habitaciones, abierto las tardes. Informan A-5040.
A-4 11032 12 Ab 15

REPARTO ALMENDARES. Alquilo frescos altos independientes, terraza, sala, cuarto y comedor y servicios, precio $10.00 Lanuza, media cuadra Línea. Informan FO-2212.
A-4 11020 12 Ab. 15

CASA AMUEBLADA, ALTOS O BAJOS, PRECIO SITUACION
Se alquila en la calle Trece entre Avenidas Nueve y Diez del Reparto Ampliación de Almendares, acera de la sombra; los bajos con portal, sala, comedor, tres habitaciones, baño intercalado, terraza, pantry y cocina, cuarto y servicios de criados, garage, patio y jardines laterales. Los altos con jardín, portal, sala, comedor, una habitación, baño moderno, cocina, cuarto y servicios de criados y terraza. Amueblados con ropa de cama, vajilla, cristalería y platería. Precios $60 y $50 respectivamente. Pueden verse a todas horas del día.
A-4 11015 11 Abr. 21

a5 J. DEL MONTE Y LA VIBORA

ALQUILO CASA San Carlos 32 Loma Chaple, jardín, portal, sala, 3 cuartos, comedor baños, cocina baño criados $20.00. Informan 4 a 6 en la misma Telf. X-1491.
A-5 11024 12 Ab 17

MUY FRESCOS
Calzada Jesús del Monte 137-A, casi esquina a Cristina, al lado de la camisería; alquilo dos primeros pisos de esta moderna casa, tres plantas. Todas comodidades. Precio muy barato. Llaves en el 2o. piso Sr. Zapata.
A-5 10978 11 Abr. 16

SE ALQUILA LA CASA de Arellano 73 entre Luz y Pocito, Víbora, con portal, sala, recibidor, hall, 3 habitaciones con baño intercalado, cocina, garage, para 3 máquinas, 2 habitaciones altas, 2 cuartos y baño criados, 2 lavaderos, patio y jardín. Precio $30.000. Informan de 2 a 5 Bufete del doctor Luis J. Batifell. San Ignacio 5, entrada frente Catedral, Teléfono M-3267.
A-5 10932 11 Ab. 18

ALQUILO CASA interior, muy fresca, con todos los servicios, mucho patio, lavadero $8.00, y una más grande en $10.00. Vista Alegre 41, entre Lawton y Armas, Víbora.
A-5 10870 10 Abr. 16

CONCEJAL VEIGA 5, entre E. Palma y L. Estévez, chalet moderno, sala, comedor, 5 habitaciones, jardín, portal, 2 baños. Llaves al lado 9 a 11 a. m. y 3 a 5 p. m. Informes: A-6420.
A-5 10644 8 Ab. 15

J. M. PARRAGA 1, entre Estrada Palma y Luis Estévez, jardín, portal, sala,, cuatro cuartos, hall, comedor. baño, cocina, cuarto y servicio criados y traspatio. Llave en los altos, $30.00 A-6420.
A-5 10643 8 Ab. 15

AVENIDA ESTRADA PALMA 65, bajos, entre O-Farrill y Lagueruela, Víbora. Cómodo piso con sala, comedor, cuatro cuartos, baño y terraza. Informes: I-1518.
A-5 10642 8 Ab. 15

CALZADA DE LA VIBORA esquina Jenaro Sánchez, frente paradero. Habana Central. Moderno piso alto. Informes A-6420.
A-5 10640 8 Ab. 15

CONCEPCION No. 30 casi esquina a San Lázaro. Casita con sala, comedor, dos cuartos, baño y cocina, muy barata. Llave altos visible bodega. Informan I-1377.
A-5 10600 8 Ab. 15

JESUS DEL MONTE 399, altos, esquina Pamplona, sala, comedor, seis habitaciones y baño. Llaves en los bajos. Informes: A-6420.
A-5 10641 8 Abr. 15

a6 STO. SUAREZ Y MENDOZA.

SE ALQUILA altos tres cuartos, sala, comedor, baño, cocina, situación alta una cuadra tranvía y ómnibus fresca, saludable. Goicuría 24, esquina Luis Estévez.
A-6 10794 10 Abr. 18

CHALET. Se alquila San Mariano y Luz Caballero, próximo a los Colegios «Los Maristas» y «Ntra. Señora de Lourdes» visible de 3 a 6.
A-6 11128 13 Ab. 17

SANTOS SUAREZ 3½, bajos entre Calzada y Dolores, sala, comedor, cuatro cuartos, baño, cuarto criados, servicio, cocina, patio, traspatio. Llaves 3 altos. Amplia, fresca barata.
A-6 1132 13 Ab. 16

SANTA IRENE NUMERO 30
Entre Dolores y San Indalecio. Se alquila esta cómoda casa con cuatro dormitorios, sala, saleta y servicios. Las llaves en San Pedro No. 6. Informes: A-9619.
A-6 10743 9 Abr. 15

SANTOS SUAREZ. Se alquilan dos casas, Santa Emilia y San Benigno, portal, sala, comedor, tres cuartos, servicios, precio módico, línea carros. F-4393 y la misma.
A-6 10915 11 Ab. 19

POR SOLO 6 PESOS vea casita interior independiente en Cortina 42, entre Santa Catalina y Milagros, a media cuadra de los carros de Santos Suárez.
A-6 10531 7 Ab. 17

EN GRAL. LEE y Juan Bruno Zayas Stos. Suárez, alquilo una casa altos, moderna, 4 cuartos, sala, comedor, cocina, baño completo, precio de situación. Informan I-7849.
A-6 10523 7 Ab. 16

ALQUILERES

a7 LUYANO.

ALQUILO EN CONCHA y Guasabacoa bajos y altos con sala, habitaciones, baño y cocina desde [illegible] Informan Manzana de Gómez [illegible] Telf: A-4893.
A-7 11170 13 Ab [illegible]

SE ALQUILAN 2 casas en un edificio, Rosa Enrique 15 Luyanó, sala, comedor, 3 habitaciones, cocina, servicio moderno, Precio $18.00, Informan A-5540.
A-7 11149 13 Ab [illegible]

ALQUILO HERRERA 32 (Luyanó) compuestos de sala, tres habitaciones, patio y traspatio y demás servicios. Informes Cuba 100. A-2596.
A-7 10947 11 Ab. [illegible]

GUASABACOA esquina Herrera, saleta, 4 cuartos, servicios, patio, agua abundante $16 mensuales. Informa Sr. Pasarón. San Rafael altos.
A-7 10594 8 Ab. [illegible]

a12 GUANABACOA-COJIMAR

GUANABACOA, a vivir casas baratas Candelaria 7, sala, saleta, 7 cuartos, patio, traspatio, capaz para 200 gallinas, agua abundante, baño completo, calentador, San Antonio 46, [illegible] da Escolapios, acabada fabricar, saleta, 3 cuartos, servicios, patio, samparados 3½ A. y 3, pegadas [illegible] la, la 1a. sala, saleta, 4 cuartos, 2a. sala, 2 cuartos, están acabados fabricar. Precios situación. Informan Telf: U-5636.
A-12 10524 7 Ab. [illegible]

a13 ALQUILERES-VARIOS.

EN NUESTROS almacenes de Obra[illegible] 15 tomamos mercancías a depósito, manipulación por nuestros empleados, con seguro o sin, preferimos azúcares por ser nuestro giro. A-[illegible]
A-13 11192 13 Abr. [illegible]

b1 NAVES-LOCALES.

SE ALQUILA gran salón de esquina para industria o establecimiento frente al paradero de tranvías del Cerro, gran cocina de hierro, si se necesita, muy barato. Informan en la misma o Telf: I-5720.
B-1 10931 11 Mayo [illegible]

ALQUILO EN LUZ Y OFICIOS, local de esquina, propio para establecimiento, con varias divisiones y servicios. Informan Manzana de Gómez 240. Telf: A-4893.
B-1 11169 13 Ab [illegible]

CUBA ESQUINA MURALLA, espléndido local para almacén o establecimiento, con más de 1,000 metros de superficie, junto con el primer piso de la casa, que consta 9 espaciosas habitaciones, piso mármol y servicios. Precio arreglado, situación. Informan Manzana de Gómez 240. Telf. A-4[illegible]
B-1 11161 13 Ab [illegible]

OPORTUNIDAD
Se alquila frente al Capitolio amplio local propio para billares o restaurant. Informan en el mismo. Café Montecarlo, Prado 119.
B-1 11206 14 Ab [illegible]

SE ALQUILA SAN IGNACIO 48, local para almacén o industria [illegible] metros cuadrados, sobre columnas, con [illegible] co puertas, a la brisa, habitaciones [illegible] apartamentos altos, Encargado M-[illegible]
B-1 11213 14 Ab. [illegible]

ALQUILO local de esquina Lealtad y Neptuno con 5 vidrieras. Informan Telf. M-8489.
B-1 11151 13 Ab [illegible]

PARA CINE
Se alquila le espléndodo salón [illegible] Arco de Belén con quinientos [illegible] tros y gran situación, Telf: A-5[illegible]
B-1 11147 13 Ab [illegible]

ALQUILO HERMOSO local 166 [illegible] tros cuadrados, Dragones 48 esquina Galiano y Rayo. Barato. I-3923.
B-1 11030 12 Ab. [illegible]

CALZADA Y DOS, VEDADO, Edificio «Martí». Alquilo magnífico local preparado de lujo para Carnicería. Precio muy barato. Llaves: Encargado. Telf: A-8903.
B-1 10965 11 Ab. [illegible]

JESUS MARIA 47 esquina [illegible] para bodega, café y restaurant $35. Llaves e informes: Teniente Rey y Aguacate.
B-1 10926 11 Ab. [illegible]

SE ALQUILAN un local uequeño propio para almacén o escritorio. Amargura 24 entre Cuba y San Ignacio, precio de situación, llave e informes en los altos.
B-1 10909 11 Ab. [illegible]

CONSULADO 91 y 93. Alquilo espaciosa casa, (altos y bajos), donde hubo almacén de tabaco, muy apropiada para esta industria, patio cubierto de lucernario; y altos, grandes departamentos corridos, más comodidades. Llaves: Prado [illegible] Informes: Sr. Manteca, Cuba [illegible] A-8903.
B-1 10974 11 Abr. [illegible]

BELASCOAIN Y LLINAS, a dos cuadras de Cuatro Caminos. Se alquilan modernos y espaciosos locales, piso de granito y techo monolítico, propios para industria o almacén. Alquiler moderado. Llaves, allí mismo. Informes: Sr. Manteca. Cuba 76. [illegible] A-3903.
B-1 10976 11 Abr. [illegible]

PRADO 11, ALQUILO los bajos, propios para comercio. Llaves: [illegible] 90. Informes: Sr. Manteca. Cuba [illegible] Telf: A-8903.
B-1 10967 11 Ab [illegible]

CALZADA Y DOS, EDIFICIO «Martí». Alquilo local para comercio. Precio muy económico. Vea encargado. Informes: Sr. Manteca. Cuba 76. Teléfono F-8903.
B-1 10966 11 Ab [illegible]

GRAN OPORTUNIDAD
Para quien pueda interesarle, tiene magnífica oportunidad de adquirir arrendamiento un espacioso SALON con 600 metros de superficie preparado lujosamente para oficinas u otro giro análogo, situado en el mejor punto comercial de la ciudad O-Reilly esquina Aguacate, bajos del Hotel ROMA en cuya oficina le darán a usted los informes necesarios. Teléfono M-6944.
B-1 10983 11 Ab. [illegible]

ALQUILO SOL 10 bajos propio para establecimiento o depósito. Precio situación. Informes Cuba 100. A-[illegible]
B-1 10949 11 Ab. [illegible]

PARA ESTABLECIMIENTO
Se alquila para bodega o establecimiento de otra clase la esquina [illegible] nea y 16 en el Vedado. Se oyen proposiciones por este local. Llaves e informes, San Pedro No. 6. Dr. Arturo A. Vázquez. A-9619.
B-1 10747 9 Abr. [illegible]

CARLOS III. ESQ. A ESPADA
Se alquilan hermosa nave dotada de todos los adelantos y facilidades para industria de importancia. Se escuchan proposiciones, para todo el local o parte de unos y otros. Las llaves e informes, en San Pedro número 6. Telf. A-9619.
B-1 10748 9 Abr. [illegible]

PARA ALMACEN
Se alquila un hermoso local acabado de pintar en la calle Aguiar No. 118 entre Muralla y Teniente Rey, muy rebajado de renta. Llave e informes en frente.
B-1 10603 8 Ab. [illegible]

LOCAL CORRIDO 150 metros, [illegible] industria o comercio. Acosta [illegible] los.
B-1 10814 10 Ab. [illegible]

SUSCRIBASE Y ANUNCIESE EN EL «DIARIO DE LA MARINA»

M.E.C.D. 2016

ALQUILERES

NAVES-LOCALES.

b1

MANILA Y AYUNTAMIENTO, Cerro. Alquilo local para bodega con armatostes. Llaves en Manila 7½. Manzanillo 49 propio para Tintorería o taller de lavado. Se alquila muy barato. Informes Monte 317 «Casa Vila» teléfono A-1988.
B-1 10458 6 Ab. 16

SE ALQUILAN. Magníficas naves de todos tamaños, propias para industrias y almacenes, situadas en la Calzada de Concha, en Marina y Atarés, con desviaderos de Ferrocarril, y a precios de situación. Buenos y baratos locales propios para pequeñas industrias con fuerza motriz y sin ella. También alquilamos o vendemos lotes de terrenos muy bien situados, atravesados por chuchos de Ferrocarril, en los lugares antes indicados. Para más informes: Casa GANCEDO: Telfs X-2819, X-2629, Cía. de Maderas. «GANCEDO» Calzada de Concha 3.
B-1 10296 5 Ab. 20

CALLE CUBA ESQUINA Amargura, próximo a terminarse las reparaciones del espléndido local planta baja, propio para restaurant, cantina, oficinas, almacén o industria, precio de ocasión. Informan: Muralla 71. Teléfono A-3450.
B-1 10683 8 Abr. 16

EN COMPOSTELA Núm. 98 y 199. Se alquilan espléndidos locales, plantas bajas, propios para café, oficina, almacén o industria. Precio de situación. Informan: Muralla 71. Teléfono A-3450.
B-1 10684 8 Abr. 16

ALQUILO NAVE de 300 metros fabricación moderna, propia para jardín. Diez de Octubre 332. Llaves al lado. Tratar: Sr. Balado. Tintorería «La Leonesa» FO-7594 y FO-9256.
B-1 9706 31 Ab. 16

b2 APARTAMENTOS.

REAJUSTADOS. San Lázaro 200 y Malecón 62. Alquilo pisos grandes completos, cinco habitaciones. Otros más pequeños $6.00, luz y agua corriente. M- 2863. F-2124.
B-2 11212 14 Ab 19

SE ALQUILA una nave en Consejero Arango No. 86 propia para fábrica de helados. Informes Buenos Aires No. 12 bodega.
B-2 10822 10 Ab. 16

SE ALQUILAN APARTAMENTOS altos y bajos en el edificio acabado de construir. J. esquina a 9 con sala, comedor, 3 o 4 habitaciones. Informan en la misma.
B-2 10803 10 Ab. 16

EDIFICIO
Pedro Morales Santa Cruz
San Lázaro y N.
8 pisos
Se alquilan modernos y ventilados apartamentos desde $18.00 a $55, con una a cuatro habitaciones y su respectiva sala, comedor, halls, baño, cocina y cuarto con servicio de criado. Tienen vista al mar y la ciudad.
ELEVADOR DIA Y NOCHE
INFORMES DE 9 a 12 EN EL MISMO EDIFICIO
B-1 4.

AGUIAR 47. Dos apartamentos uno con cuatro cuartos, otro con dos. Ambos con servicios y salones. Informan M-8413
B-2 9772 1 Ab. 14.

Apartamentos
Balaguer
ANIMAS Y ZULUETA
Desde $20
INFORMA:
THE TRUST COMPANY OF CUBA
OBISPO 53 TEL M-6917
HABANA
B-2 11059 12 Ab. 17

b3 DEPARTAMENTOS.

REAJUSTADO. San Lázaro 98. Departamentos interiores, sala, dos habitaciones, cocina, servicio, agua abundante. Llave a todas horas. Informe M-2863. F-6635.
B-3 11111 13 Ab. 18

OCASION UNICA
DEPARTAMENTOS de 3 y 4 habitaciones, sala, comedor, se alquilan a precios muy reducidos en el magnífico edificio de 23 y M, en el Vedado. A-4623.
B-3 11067 12 Abr. 22

GRAN OPORTUNIDAD
SE ALQUILAN a precios económicos departamentos de tres cuartos, sala, comedor, pantry y cocina, cuarto y servicio de criado. Informan Tel. A-4623.
B-3 11066 12 Abr. 22

HOSPITAL 67, AL COSTADO de Emergencias. Alquilo Departamentos a $9.00 y $10.00 con luz. Véase al Encargado.
B-3 10969 11 Ab 17

17 Y 4, VEDADO. Alquilo cómodos Departamentos, sala, saleta, tres y cuatro cuartos, baño completo y demás comodidades. Véase al Encargado. Informan: Manteca, Cuba 76, teléfono A-8903.
B-3 10970 11 Ab. 16

AGUIAR 100, ESQUINA Obrapía. Alquilo Departamento corrido y habitaciones paar Oficinas, servicio de portero. Precio muy barato. Llaves, Portero. Informes: A-8903.
B-3 10968 11 Ab 16

SE ALQUILAN: buenos y frescos departamentos apropiados para matrimonios con lo necesario por el precio. Nada igual. O-Reilly 5.
B-3 10869 10 Abr. 15

EN MONTE 99 altos, casi esquina a Aguila. Se alquila un departamento de cuatro habitaciones. Informan en los bajos.
B-3 10788 10 Ab. 17

SALUD 22
Se alquilan departamentos y habitaciones con balcón, lavamanos, luz y agua abundante a precios muy reducidos, Salud esquina a San Nicolás.
B-3 8.

b4 HABITACIONES.

AMISTAD 15, ALTOS, entre Neptuno y Concordia. Habitaciones y departamentos muy frescos, con lavabos, baños agua caliente, limpieza, con comida. Precios baratísimos, y teléfono. También amuebladas moralidad.
B-4 11190 13 Abr. 15

HABITACION EN azotea 4o. piso, fresca, segura contra robo, $9.00 con luz, $8.00 sin luz. Bernaza 22. Informan en el No. 31, bajos.
B-4 11129 13 Abr. 24

ALQUILERES

b4 HABITACIONES.

SALUD No. 2
entre
Galiano y Rayo
Se alquilan frescas habitaciones con balcón a la calle, interiores y también en la azotea desde $4.00 a $10.00 con luz.

En la misma por la calle Dragones, al lado de la barbería, se alquila un loca para estabecimiento, en $18.00. Informan el encargado en Salud No. 2.
(Presente éste anuncio)
B-4 9.

DRAGONES No. 46
entre
Galiano y Rayo
Se alquilan frescos departamentos con balcón a la calle, salita y habitación, luz agua abundante. También habitaciones interiores amplias. Casa chica y de orden.

En la misma casa se alqila en los bajos un
Local para establecimiento
con 350 metros sin columnas y tres puertas metálicas a la calle, en $45.
(Presente éste anuncio)
B-4 9.

SE ALQUILAN habitaciones altas, frescas, baratas. Angeles esquina Estrella. Teléfono A-2024, Muralla 1. Teléfono A-4854, Neptuno 44. M-1012.
B-4 11179 13 Ab. 18

CAMPANARIO 143. CASi esquina a Reina. Alquilo habitaciones a $5.00 y $6.00 Para verlas, el Encargado.
B-4 10963 11 Ab. 16

BARATAS, HERMOSAS Y FRESCAS HABITACIONES POR LO QUE OFREZCAN
Y un Apartamento con dos habitaciones, en Maloja número 1 esquina a Monte y Aguila, con vista a la calle, en $6.00, $8.00, $10.00 y $12,00. La llave en la misma. Informes: Edificio «Bacardí» Apartamento 401. Telf: A-7830. Francisco Torres. De 10 a 12 a. m. y de 3½ a 5½ p. m.
B-4 10845 10 Ab. 16

SE ALQUILAN dos habitaciones con balcón a la calle, también dos en azotea juntas o separadas, 11 y E. Vedado, F-5175.
B-4 10272 5 Ab. 15

VEDADO. LINEA 91 esquina 6, casa honorable, alquilo preciosa y amplia habitación con baño y closet. Caben 4 personas, esquina calle. Gran portal, servimos magnífica comida. Precio reducidísimo. F-5632.
B-4 10302 5 Ab. 20

EDIFICIO "Cuba", seis pisos, Empedrado 42. Se alquilan habitaciones muy baratas. Alquiler rebajado este mes. Elevador, luz, lavabo. Un local en la planta baja. Telfs. M-5113 y M-2515.
B-4 9815 1. Mayo 1.

AGUACATE 30. 2o. piso hermosísima habitación en casa particular lavabo agua corriente, anexo baño todo confort, más informes al Teléfono: M-9450.
B-4 10939 11 Ab. 15

HABITACIONES y Departamentos en Galiano 58, San Rafael 27 y Neptuno 62 amplias y muy frescas a precios módicos. Informes en el M-9643 y M-2953.
B-4 10935 11 Ab. 16

b5 CASAS DE HUESPEDES.

«LA REGENTE», Amistad 15, altos, entre Neptuno y Concordia. Amplias y frescas habitaciones con lavabo y baños, agua caliente. Excelente comida. Casa de moralidad. Precios baratísimos. Teléfono A-5643.
B-5 11191 13 Abr. 15

LA MATANCERA. Reina 83 esquina Manrique, una de las casas más decentes para familia, la que más barato alquila y mejor comida da, es casa moderna, hay teléfono.
B-5 11051 12 Ab. 17

b6 HOTELES.

HOTEL SAN LUIS
EL MEJOR EN SU CLASE
EL MAS APROPIADO PARA RESIDIR
Magnífica cocina.
Esmerado servicio
Módicos precios
Visítenos antes de instalarse
BELASCOAIN 5 U-1081
I. 11026 12 Ab 30

Nuevo Hotel Luz
Amargura 47
AQUI COMO EN ESPAÑA
Nuestro éxito consiste en nuestra comida. El dueño a cargo de la cocina. Hoy nada tiene precio. Háganos una visita, nos pondremos de acuerdo enseguida. Cuartos a la orisa. 25, 30, 35, 40, 45, 50 y 60 pesos.
APARTAMENTOS ESPECIALES.
España?
Santiago de Compostela
Calle Senra 18, visite el
Hotel "NUEVO LUZ"
Barato y se come bien

THE SAVOY
F y 15, VEDADO
TELF. F-6616
Situado en un lugar alto del Vedado Con fácil y frecuente comunicación con la Ciudad y Repartos. Rodeado de jardines. Con 600 metros de hermosos portales. Las habitaciones tienen ventilación directa, closet y baño particular, con agua fría y caliente. Precios moderados. Incluyendo tres excelentes comidas al servicio de mesas, separadas para cada familia.
B-6 9779 1 Ab. 30

SE SOLICITAN

b6 HOTELES.

HOTEL EDISON
Neptuno 5. Lindando con el Parque Central. Cocina garantizada a cargo del dueño. El mejor root garden, servicios privado modernos. Elevador permanente. Precio económico. Matrimonio desde $40.00. A-9041.
B-6 11165 13 Abr. 17

HOTEL HARDING
CRESPO 9. TELEFONO A-6735.
$35.00
Habitación y comida de primera, para dos personas.
Habitación sin comidas, desde
$12.00 CON TODO
el servicio, para personas honorables, mensuales, es algo muy en proporción con la situación y que más nadie puede hacer igual. Nuestra mejor propaganda son los señores inquilinos residentes. Elevador día y noche. Agua fría y caliente y jabón. Mucha moralidad y se piden referencias. Apartamentos con baño y las tres comidas, en proporción al número de personas.
B-6 10623 8 Abr. 15

s-a SOLICITUDES DE ALQUILERES

SE DESEA una casa con armatostes para bodega y casa para familia fuera de la Habana. Dirección Carlos Marrero 19, Wajay, Marianao, bodega de Santiago.
SA. 10823 10 Ab. 16

b9 AGENCIAS DE COLOCACIONES

"LA MATANCERA"
A-7740: Sirve rápidamente cocineras, criados, toda clase de servidumbre y empleados, de ambos sexos, con referencias. Calle. Sol 111. Servicio permanente, a todas horas.
B-9 11182 13 Mar. 14

CUALQUIER CLASE de empleado que necesite, de oficina o para su casa particular, llame a la CUBAN AMERICAN EMPLOYMENT tenemos muy buenas criadas con excelentes referencias. Telf. A-3343.
B-9 10710 9 Abr. 12

b10 PERDIDAS.

SE DARA UNA gratificación a la persona que devuelva un paquetito que se ha extraviado conteniendo 76 cupones No. 36, vencederos el 1o de julio de 1933 de la Cía Cervecera Internacional de la Habana. Domingo Méndez y Cía., Cárdenas 49, Habana.
B-10 11130 13 Abr. 18

s1 CRIADAS-CRIADOS.

COLICITO CRIADA que ayude a la limpieza y lave alguna ropa, que tenga recomendación y duerma en la casa. Sueldo $5. Calle 21 No. 3 Vedado entre M. y N.
S-1 11148 13 Ab 15

SOLICITO MUCHACHA para limpiar y cocinar, corta familia, referencias. Empedrado 49 bajos.
S-1 11209 14 Ab. 16

s3 MANEJADORAS.

PARA EL CAMPO: solicito manejadora española, que sepa cuidar niños chicos y tenga informes de casa conocida. Buen sueldo. Informan: Tropical 15. Alturas de Almendares. FO-3267, después de las 2.
S-3 11126 13 Abr. 16

s11 AGENTES-VENDEDORES.

AGENTES. SE SOLICITAN tres personas activas para vender artículos de fácil venta. Informan en Neptuno 247, de 8 a 11 a. m,
S-11 10917 11 Ab. 18

s13 SOCIOS.

SE NECESITA un socio para un negocio que deja diario ocho pesos, se da a prueba. Informa Iglesias, Monte 10. Lechería. hora de 4 a 6.
S-13 11022

s14 SOLICITUDES-VARIAS.

SE SOLICITA encargado para cuartería en el Vedado, tiene que traer buenas recomendaciones, se dá solamente el cuarto gratis, no se pagan viajes. Informan de 12 a 2 únicamente, Chalet de 12 esquina a 15, Vedado.
S-14 9798 14 Ab. 16

SE OFRECEN

s1 CRIADAS-CRIADOS.

SE OFRECE JOVEN español para criado de manos, fino y cumplidor, sabe de jardín, en caso necesario conduce automóvil. Desea casa seria. Telf. FO-1623. Etelvino.
O-1 11139 13 Abr. 16

SE DESEA COLOCAR una joven española, para criada de manos o manejadora; tiene referencias. Teléfono U-3150.
O-1 11173 13 Abr. 16

SE DESEA COLOCAR una joven peninsular para criada de manos, sabe cumplir con su obligación y tiene buenas referencias donde ha trabajado. Informan: Telf. M-9007.
O-1 11157 13 Abr. 15

UNA JOVEN española, desea colocarse con familia extranjera, para cocinar y limpiar, tiene buenas referencias. En la misma otra, para criada de manos o manejadora, sabe algo de cocina. Informan: Telf. F-1515.
O-1 11189 13 Abr. 15

CRIADO SE OFRECE español para casa particular, práctico en el servicio a la rusa, con referencias de familias conocidas, preguntar por José. M-5295.
O-1 11208 14 Ab 17

ESPAÑOL mediana edad desea colocarse casa particular criado de mano, fino, honrado y trabajador, sirve a la rusa y española, familia con quien estuvo 6 años lo recomienda. Telf: A-9039.
O-1 11145 13 Ab 15

SE OFRECE señora joven española, criada de mano, lava y plancha ropa fina, repasa, lo mismo para manejadora matrimonio solo, no importa cocinar, casa estricta moralidad, referencias de familia, honorable muy conocida. Sta. Emilia 136 Telf. I-3385.
O-1 11144 13 Ab 16

DESEAN COLOCARSE dos jóvenes españolas, una para criada de mano, manejadora o cuartos; la otra experta cocinera, o para todo a corta familia, tienen referencias. Telf. A-4792. Tintorería.
O-1 11142 13 Ab 15

DESEA COLOCARSE joven española para comedor, cuartos o manejadora tiene referencias. Plaza del Vapor, Reina 3. Frutería.
O-1 11098 12 Abr. 15

SE DESEA COLOCAR una joven española para criada de mano o manejadora; lleva tiempo en el país; tiene recomendaciones. Teléf. I-7454.
O-1 11093 12 Abr. 16

ESPAÑOLA desea colocarse para criada de mano o para cocinar y limpiar en casa de corta familia, tiene buenas referencias, llame al teléfono FO-2612
O-1 11035 12 Ab. 15

SE OFRECEN

s1 CRIADAS-CRIADOS.

SE OFRECE BUEN CRIADO español de servicio fino de comedor y ayuda de cámara, con buenas referencias de casas conocidas, donde ha trabajado. Informan, Teléfono U-6893.
O-1 11071 12 Abr. 16

CRIADO ESPAÑOL 35 años serio y trabajador, desea colocarse en casa particular, sabe servir mesa a la rusa, plancha ropa de caballero, buenas referencias de familias conocidas. Informan Telf: A-1803.
O-1 11042 12 Ab. 15

SE OFRECE una muchacha fina de habitaciones y costura, sabe atender bien a la ropa de una señora y da informes de buenas casas. Telf. M-7789
O-1 10691 9 Ab. 16

s2 COCINERAS-COCINEROS.

DESEA COLOCARSE un español de mediana edad en trabajo liviano, es hombre solo sin pretensiones y sale al campo, sabe cocinar. Telf. M-4257.
O-2 11204 14 Ab 17

UN JOVEN CHINO, cocinero y repostero, desea colocarse en casa particular, sabe cocinar criolla, española y francesa, cumplidor de su obligación, tiene buenas referencias. Informan: Telf. M-4389.
O-2 10798 14 Ab 18

SE DESEA COLOCAR una muchacha española para cocinar o limpiar, buena cocinera, sabe toda clase de cocina, hace dulce, muchacha formal, desea casa de moralidad, tiene buenas referencias de las casas que trabajó, sale a las afueras. Teléfono M-4513
O-2 11174 13 Abr. 15

DOS MUCHACHAS españolas, desean colocarse, una buena cocinera repostera y otra para cocinar y limpiar; tienen muy buenas referencias. Informan: X-3027.
O-2 11181 13 Abr. 15

UNA JOVEN INGLESA (mestiza, 30 años), solicita empleo de cocinera, criada de manos, cocina y limpia, para corta familia, entiende bien el español, es limpia y formal. Referencias. Informan: M-5224.
O-2 11187 13 Abr. 16

DESEA COLOCARSE joven española, para cocinar y limpiar, siendo corta familia o cocinar solamente, sabe trabajar; otra buena criada de manos; tienen buenas referencias. Informan: M-4324.
O-2 11188 13 Abr. 16

BUEN COCINERO y repostero, asiático, sabe cocinar muy bien, desea colocarse casa particular, tiene muy buenas referencias. Informan U-7902, preguntar por Lorenzo.
O-2 11136 13 Ab. 18

ESPAÑOLA DE MEDIANA edad desea colocarse de cocinera o para cocinar y limpiar. Lo mismo para la Habana como para fuera; tiene referencias de donde trabajó. Informan Concha 236 altos, teléfono X-1785.
O-2 11092 12 Abr. 15

PARA COCINAR y limpiar se ofrece joven española, conocedora de su oficio. Va a los repartos. En la misma buena cocinera, sabe hacer plaza. Buenas referencias. Teléfono F-6169.
O-2 11087 12 Abr. 15

SE DESEA COLOCAR una joven española para cocinar y limpiar. Teléfono U-7960.
O-2 11002 11 Abr. 13

SE DESEA COLOCAR una señora de cocinera y limpiar, tiene buenas referencias, va al campo. Informan: F-5605.
O-2 11023 12 Ab 15

COCINERO y Repostero de color, (árabe) americana, española y criolla, referencias de más altas. Abdul Mohamed. Telf. FO-2184.
O-2 11029 12 Ab. 15

DESEA COLOCARSE española para cocinar y limpiar, da referencias, teléfono A-8766.
O-2 11038 12 Ab. 15

s3 MANEJADORAS.

glés-Español, correctamente desea colocarse de manejadora. Alta, delgada de buena presencia. 3 años señora Ariosa y otras familias muy conocidas. Estrella. A-3070.
O-3 10927 11 Ab. 15

s7 LAVANDERAS-LAVANDEROS.

LAVANDERO chino. Se ofrece a casa particular, conoce bien su oficio, tiene buenas referencias Informes Calle Zanja 45 1o piso. Telf: U-7902. Víctor Lam.
O-7 11138 13 Ab 16

s8 CHOFERES.

CHOFER: JOVEN MECANICO, desea colocarse en casa particular o comercio; tiene muy buenas referencias, no repara sueldo, ni le importa hacer otros quehaceres. Telf. M-5242.
O-8 11158 13 Abr. 16

DESEA COLOCARSE chauffeurs español experto toda clase máquinas y mecánica, sin pretensiones, y con esmeradas referencias de casas conocidas. Telf: A-4792.
O-8 11143 13 Ab 15

CHAUFFEUR ESPAÑOL con 12 años de práctica y buenos informes y garantía. solicita colocación en casa particular, para ciudad o campo. Es persona seria y respetuosa, entendida y conocedora de cualquier clase de automóvil. Telf: U-6871.
O-8 10834 10 Ab. 15

SE COLOCAR crauffeur en casa particular o comercio, tiene referencias de las mejores familias de la Habana. Informan FO-1192.
O-8 11018 12 Ab. 15

s9 JARDINEROS.

DESEA COLOCARSE joven español de jardinero o criado ;tiene buenas recomendaciones de las casas que trabajó, 3 y 4 años. Sabe cumplir con su obligación, sin pretensiones. Informan FO-2727.
O-9 10905 11 Ab. 15

s9 JARDINEROS.

SE DESEA COLOCAR un jardinero japonés en casa particular o finca. Informan: Teléfono A-6931.
O-9 10955 11 Ab. 18

s10 OFICINISTAS.

COMPETENTE TENEDOR de Libros, excelentes referencias, se ofrece para trabajo fijo, temporal o por horas. Fernández, Telf: M-9085, Apartado 552
O-10 10713 9 Ab. 20

o14 OFERTAS-VARIAS.

LUNCHERO CON EXPERIENCIA americano para bar, café, hotel y restaurant, desea colocarse en Habana. Habla inglés y español. Monte 2-A, altos.
O-14 11072 12 Abr. 16

COMPRAS

1 CASAS.

COMPRO PROPIEDAD en la Habana o Repartos, bien situada, sin gravámenes que valgan 3 o 4000 pesos, doy en pagos, establecimiento de víveres, en el centro de la Habana, con vida propia, doy o admito diferencia. Informan: Sr. García, San Francisco 55, altos, Habana, de 1½ a 3, solamente. U-4742.
C-1 10876 10 Abr. 15

2 SOLARES.

COMPRO
No menos de mil metros en el Vedado solamente calle Línea o 17, lado sombra, de J. a 10. Pago con créditos hipotecarios garantizados. Dirigir ofertas Sr. Díaz. Nova Scotia 209. F-4047. A-9543.
C-2 10624 8 Ab. 18

COMPRAS

6 AUTOMOVILES-ACCESORIOS.

COMPRO CAMION Ford o Chevrolet, 100 a 150 pesos. Escriba al señor Fuentes. Oquendo 18.
C-6 11201 14 Ab 17

7 MAQUINARIAS.

COMPRO UN MOLINO de viento o lo cambio por una bomba Gould de 5 pulgadas con su motor de 14 HP. Diríjase a Veranes. Línea entre K. y L. Telf: F-1345.
C-7 10986 11 Ab. 15

9 MUEBLES-PRENDAS.

MUEBLES Y OBJETOS DE ARTE
Compramos, Vendemos Juegos comedor todos estilos, idem cuarto, sala, neveras, lámparas, gobelinos, objetos para regalos y muchos muebles a capricho. Ras...! Casa de compraventa. Zanja 52. U-4800
C-9 11167 13 Ab. 19

U-4060. COMPRO muebles finos, corrientes. Liquido casas completas. Objetos Arte. Pianos, antigüedades, adornos bronce, porcelana, plata etc. Oro viejo. Baúles, Maletas, Muebles Sanitarios. Voy en seguida. U-4060.
C-9 11166 13 Ab 23

COMPRO MUEBLES. Escaparates, camas, juegos cuarto, sala, comedor, recibidor, neveras, vitrolas, pianos, baules, maletas, máquinas Singer, archivos, antigüedades, ropa. Llame M-6756. Larín.
C9 11013 11 Abr. 15

COMPRO MUEBLES, escaparates, camas, juegos cuarto, sala, comedor, recibidor, neveras, victrolas, pianos, baúles, maletas, máquinas Singer, archivos, antigüedades, ropa. Llame M-6756. Larín.
C-9 11013 11 Abr. 15

M-3209. COMPRO muebles, victrolas, pianos, objetos arte; antigüedades, porcelana; oro; máquinas escribir, coser, radios; ropa, escaparates antiguos; lunes manchadas; compro todo. M-3209.
C-9 10849 10 Ab. 15

U-3322. COMPRO muebles, radios, pianos, máquinas Singer, muebles de oficina, libros; útiles para profesionales; liquido casas completas; absoluta reserva; operaciones rápidas; pago en el acto. Teléf. U-3322.
C-9 10779 10 Ab. 16

M-1914 DINERO
Se lo falicitamos al más módico interés sobre joyas, ropas y objetos de arte. Compramos empeñamos y vendemos aparatos de radio, muebles; máquinas de coser y escribir, baúles y maletas. Compramos oro y platino La Sultana. Suárez 3.
C-9 10407 6 Ab. 21

M-2677 COMPRO baúles, maletas, objetos bronce, plata, oro, porcelanas, muebles antiguos, modernos, máquinas escribir, coser, burós, archivos, pianos, radios, casas enteras, todo valor. M-2677 «Duvillere».
C-9 10828 10 Ab. 16

U-2530. COMPRO objetos de Arte. Antigüedades, porcelana, marfil, mármol, bronce, objetos chinos, platos de coronas, pianos, oro y platino. Pago más que nadie, y en acto. U-2530
C-9 10603 8 Ab. 18

A-4559. COMPRO baúles, objeto arte, antigüedades porcelana, ropa, vajilla, piano, máquina coser, escribir, efectos clínicos, libros, nevera, buró, prendas, oro, abanicos antiguos. Pago bien. A-4559.
C-9 10612 8 Ab. 15

ORO, PLATA, PLATINO, compramos joyas, monedas, inclusive rotas, pagando el mejor precio. Dinero a interés reducido. Buró de Pignoraciones. Establecido desde 1893. Obrapía 105
C-9 9712 31 Ab 15

SE COMPRAN MUEBLES, baúles, maletas, libros, máquinas para coser y escribir prendas y toda clase de objetos de arte a domicilio. Llame al teléfono M-2757.
C-9 8581 20 Mar. 20

CAMBIOS

1 CASAS.

COMPAÑIA CONTRUCTORA
FONOLLAR S. A.
Construye, redifica y moderniza caserones viejos en nuevos por precios irrisorios, confíenos su residencia que saldrán satisfecho tanto en cantidad como en calidad, todos estilos que se pida en planos, croquis y demás detalles, defended vuestros intereses, llamando al FO-1983 y serán bien atendidos, facilitamos dinero necesario para las operaciones, vamos al campo. Llamen o escriban a la calle C. entre 12 y 14. Almendares, Habana.
C-1 11155 13 Ab. 23

CAMBIO CASA chica, moderna, jardín portal, sala, comedor, 2 cuartos, baño, cocina y patio, Buenavista por otra mayor, doy efectivo diferencia. Plaza Polvorín frente Hotel Sevilla.
CC-1 10818 10 Ab. 18

CAMBIO CASA chica moderna tres plantas por otra mayor, doy efectivo diferencia de precio. Informan: Mercado de Colón, Ferretería frente al Hotel Sevilla. Manuel Pico.
CC-1 10817 10 Ab. 18

ARRENDAMIENTOS

3 FINCAS RUSTICAS.

ARRENDAMIENTO de finca rústica. Se necesita una finca de dos a cuatro caballerías próxima a la Capital. Debe tener palmares, y agua. Referencias por escrito a 2 No. 234 Vedado. Fernández.
AA-3 11019 12 Ab. 15

VENTAS

1 CASAS.

VEDADO: CALLE 4, cerca 23, moderna, 2 plantas independientes cada una. Sala, recibidor, 3 cuartos, etc. Precio: $7.000. Línea, sombra, 800 mts. 1 planta. $15.000. Campanería. Aguiar 68. M-7785.
V-1 11184 13 Abr. 15

ESQUINA: VENDO Reina, 3 plantas moderna $17.000. Neptuno cerca Belascoaín 3 plantas $18,000. Otra 3 plantas, moderna 220 metros $20.000. Otras más. Campanería. Aguiar 68. M-7785.
V-1 11183 13 Abr. 15

ALMENDARES: Vendo chalecito de citarón, precio más barato que de situación, árboles frutales, mucho terreno: para verla, su dueño San Rafael número 143-A.
V-1 11202 14 Ab 16

MENDOZA. VIBORA, vendo casa una planta, 5x30, portal, sala, 2 cuartos, baño, comedor, cocina, baño y traspatio de tierra, precio $1,500, dueño: teléfono FO-2188.
V-1 11135 13 Ab. 15

VENDO CASA San Benigno 85 entre Cocos y Encarnación, punto más sano Jesús del Monte, alto y ventilado .Puede verse diario, de 2 a 4; dueño Estrella 53-A.
V-1 11062 12 Ab. 18

REPARTO LA SIERRA vendo hermosa casa sin estrenar, bien decorada $2.800 entrada $500, $25.00 al mes interés y capital, tengo varias más. Dueño FO-2212. Rodríguez.
V-1 11021 12 Ab. 15

SUSCRIBASE Y ANUNCIESE EN EL «DIARIO DE LA MARINA»

VENTAS

1 CASAS.

VENDO SAN MARIANO 4 esquina una cuadra calzada, dos plantas, cuatro habitaciones altas, dos bajas, dos baños, garage, tres máquinas, muchas comodidades. Dueño directamente. Informan I-1603.
V-1 11106 13 Ab 16

VENDO LIBERTAD 60 entre Concejal Veiga y Bruno Zayas, portal, sala, comedor, dos cuartos, cocina, buen baño, patio, mucho traspatio, manpostería y casi nueva. Precio $1.500. Informan I-1603.
V-1 11105 13 Ab 16

VENDO SAN MARIANO 63 entre Estrampes y Juan Delgado, nueva sala, hall, tres habitaciones, otra criado, comedor, baño intercalado, garage, mucho traspatio. Está vacía. Dueño I-1603.
V-1 11107 13 Ab 16

VENDO TERRENO con casa, a dos calles, en la Calzada de Luyanó. propio para taller pequeño, garage, venta de gasolina, etc. M. Jesús Amador, Noriega 6. Luyanó informarán.
V-1 11039 12 Ab 15.

VENDO CASA Calle 17, Vedado una planta, jardín, portal, sala, hall, recibidor, comedor, 6 cuartos, 2 baños, garage 2 autos, un cuarto y servicios criados, traspatio con frutales. Precio $13,500. Quintana. Chacón 23. Teléfonos FO-2188 y A-7733.
V-1 11099 12 Abr. 15

URGE VENTA CASA MAMPOSTERÍA, inmediata Toyo (Santos Suárez), con portal, sala, saleta, 7 cuartos etc., 305 metros. Regalada $1,900. Casi a $6 terreno y fabricación. M-6680.
V1 10942 11 Abr. 13

VENDO $2,650 CASA moderna, decorada, portal, sala, recibidor, dos habitaciones, baño intercalado, completo, comedor, cocina, patio. Libertad 8, entre Párraga y Felipe Poey. Véala. Alberto Cuervo. Obispo 53. M-1537.
V-1 10637 8 Abr. 14

VENDO CASITA con 1.400 metros de terreno, caballeriza, gallinero, palomar, pozo con su bomba, y árboles frutales en el Rpto. Barrio Azul. Si le interesa no dude haremos negocio con facilidades de pago. Trato directo con José Ureta. Cuarta y Fomento. Rpto. Palatino.
V-1 10518 7 Ab. 15

2 SOLARES.

SOLARES GANGA, San Lázaro 7x30 a $16.00; 17 Vedado, 20x50 a $15.00, Alturas Almendares, 18x47, a $3.75; Ampliación Almendares, esquina 2,800 varas, a $1.50. Teléfono FO-2188.
V-2 11100 12 Abr. 15

PLAYA DE GUANABO. Vendo terreno en el Reparto por $700. Escribir a Baqué. Compostela 65. Hotel.
V-2 10895 11 Ab. 15

3 FINCAS RUSTICAS.

FINCA RUSTICA. A la salida de Arroyo Arenas y frente a Bustamante. Se alquila la Quinta de Recreo «Villa Esperanza» También se vende.
V-3 11112 13 Ab 16

14 CABALLERIAS: 16½ caballerías con muchas palmas: otras de 2, 3 y 4 en carretera, una pequeña en mil pesos. García, U-1363, de 12 a 2 solamente.
V-3 11077 12 Abr. 15

4 ESTABLECIMIENTOS.

OPORTUNIDAD EXCEPCIONAL
Se vende, al precio de hoy, el mejor edificio de Matanzas, construido especialmente para el negocio a que está dedicado y situado en el lugar más céntrico de la ciudad. Informes: Sr. Suárez. Telf. A-3709 Habana.
V-4 11104 13 Abr. 23

VENDO café fonda sitio sumamente estratégico, existen varios almacenes tabacos otras industrias, igual admito socio joven cubra plaza con poco dinero. Cuenya. Monte y Somerueles. Café.
V-4 11116 13 Ab. 16

VENDO o mejor admitiría socio para dejarlo al frente hasta Diciembre, asunto claro, completamente, deja liquido $225 libres mensuelas, con $600, será gerente. Cuenya. Monte y Someruelos. Café.
V-4 11052 12 Ab. 16

SE VENDE toda la mercancía y enseres de un garage o se admite un socio con muy poquito dinero. Informan E. Villuendas 185-A, entre España y Hospital.
V-4 11044 12 Ab. 15

6 AUTOMOVILES-ACCESORIOS.

PONTIAC Cuatro puertas del 28, buen estado, $170.00 Chevrolet cuña 28, nuevo $100.00. Citroen, Ochenta kilómetros por galón, $75. San Ignacio y Santa Clara. M-4545. Braña.
V-6 11154 13 Ab 16

MOTOCICLETAS. Para cualquier reparación o pieza de su motocicleta la casa PRESAS le ofrece la mayor garantía. Amargura 51 Tef. A-7769.
V-6 10514 My. 7.

7 MAQUINARIAS.

TRAPICHE de 24 «Prensas de 24» Secadores de vapor de 9 planos, todo nuevo y casi regalado. Diríjase por escrito Sr. Fuentes, Oquendo 18.
V-7 11200 14 Ab 17

8 De Animales

SI DESEA FOMENTAR una Granja o mejorar la que tenga, diríjase a la Cooperativa Avícola Nacional, Corrales 269. Telf. M-7214. Aquí encontrará todo lo que necesite desde el alimento hasta la incubadora.
U. H. 8524 20 Ab. 12

SE VENDE un caballo Kentukiano, de 7½ cuartas, 8 años, de paso. Calle 32 entre 25 y 27, Vedado. Preguntar por Severiano.
V-8 11017 12 Ab. 15

9 MUEBLES-PRENDAS.

REGIO JUEGO SALA dorado 9 piezas Cuarto arte moderno 3 cuerpos 9 piezas. Comedor Salomón, Alfombra. Gobelinos, Adornos etc. Me reduzco, no reparo precio. Oquendo 28, entre Zanja y Salud.
V-9 11168 13 Ab 21

MUEBLES DE TODOS estilos, especialmente Arte Nuevo y fabricación rápida a elección del cliente, con grandes rebajas, al contado y con facilidades de pago. Tenemos comprador para sus muebles, en cambio por los nuestros, y liquidamos a como quiera todos los atrasados .Alquilamos, incluso los de lujo, dándole opción a comprarlos, con la mitad de rebaja. La Casa Ruisánchez, (que anuncia la verdad) Angeles 13, esquina a Estrella, (del 25 al 31). Telf. A-2024.
V-9 11057 12 Ab. 30

«UNA CASA COMPLETA» de muebles y lámparas $10.00 mensuales. Un juego cuarto, juego comedor, juego sala, nevera, 3 lámparas, 2 sillones-portal, 1 cama-niño, 1 fiambrera. Todo: $10.00 mensuales. Libre conducción. Ventas a plazos, a toda la Isla «La Comercial». Neptuno 153.
V-9 7885 13 Abr. 17

MUEBLES EN GANGA
Juegos de cuarto. Arte Moderno $4.00 mensuales. Comedor, caoba, último estilo. $3.00 mensuales. Sala o recibidor. modernísimos. $3.00 mensuales. Juego cuarto, tres cuerpos, caoba. últimas creaciones $5.00 mensuales. Precios muy bajos
GRANDES FACILIDADES U-5427
"LA EMINENCIA", NEPTUNO 188
V-9 8700 21 Ab. 20

VENTAS

9 MUEBLES-PRENDAS.

UNA CASA COMPLETA, $15.00 mensuales. Juegos sala, comedor, cuarto, nevera, 2 lámparas, mesa-teléfono, 2 sillones-portal, 1 cama-hierro, 1 fiambrera, 1 sombrerera y 1 mesa-escritorio. Todo: $15.00 mensuales. Libre conducción. Venta a plazo en toda la Isla, «La Especial». Neptuno 159.
V-9 7886 13 Ab. 17.

OBJETOS DE ARTE
Vendemos preciosos jarrones, porcelanas muy finas; figuras bronce, mármoles y marfil; lámparas bronce de comedor y sala; muebles antiguos y modernos, a precios increíbles. «Los Tres Hermanos» Consulado 94 y 96. A-4775.
V-9 11064 12 Ab. 19

VENDO los elegantes y modernos muebles de mi casa, sala, comedor, cuartos bargüeño, lámparas urge venta Concordia 31 altos, esquina a San Nicolás.
V-9 11058 12 Ab. 22

OBJETOS ARTE
Fenomenal realización: bronce, porcelana, figuras de mármol, vajillas, muebles antiguos, objetos y figuras chinas, cuadros y cobres de famosos pintores, platos de títulos. «La Predilecta» San Rafael y Oquendo.
V-9 10982 11 Ab. 26

Baúles y Maletas
Vendo baratísimos. Compro y cambio muebles de oficinas de todas clases y objetos de arte. Dinero sobre todas clases prendas y objetos. «La Nacional» Villegas 93. Telf. A-9915.
V-9 10847 10 Ab. 25

FAMILIA VENDE sus muebles Arte moderno, color nogal; sala, espejo colgado, comedor cuarto 3|c lunas al aire $40.00. Otro $25.00 Sillones, lámparas. Estrella 44 bajos, Rayo San Nicolás.
V-9 10850 10 Ab. 15

¡BRUJA O RICO, no nos importa! La Casa Ros y Novoa le abren amplísimo crédito, importándoles un bledo el fantasma Crisis, cambian sus muebles viejos por nuevos, restauran, alquilan de encargo, y tienen la sillería irrompible de «Thonet» Viena, para cafés y fondas. J. Naveira. S. en C. Galiano 94, esquina San José.
V-9 10481 6 Abr. 23

10 UTILES DE OFICINAS.

Muebles de Oficina
Ventas. Compramos. Cambios. Archivos. Cajas seguridad, armarios, máquinas escribir, sumar, calcular, tarjeteros Kardex, adresógrafos, mimiógrafos, bufetes, sillas, libreros ventiladores Cuanto necesite una oficina. Compostela número 53. A-7744.
V-10 10607 8 Ab. 15

ARCHIVOS, COMPRO
Vendo máquinas sumar, calcular mimiógrafos equipos de Academia en general. No reparo precio. Véalos Villegas 6. A-8054 Losada.
V-10 10616 8 Ab. 15

11 INSTRUMENTOS DE MUSICA

PIANO Y RADIO, vendo magnífico piano y un radio último modelo, baratos; urge dinero. Véalos en Rayo 85, bajos.
V-11 11180 13 Abr. 15

PIANO FRANCES, de la acreditada marca Gaveau, poco uso se vende muy barato con facilidades de pago. «El Brillante» Aguila 139. M-1661.
V-11 11134 13 Ab. 17

LIQUIDACION de Pianos a precios increíbles, garantía absoluta, facilidades de pagos. «La Predilecta» San Rafael 141 entre Oquendo y Soledad. Teléfono U-2530.
V-11 10608 8 Ab. 18

15 OBJETOS-VARIOS.

ABONO. GUANO DE Murciélago de primera clase. Venta en cantidad. Informes: Félix Moas, Surgidero de Batabanó.
V-15 10912 11 Ab. 14

POSTURAS DE COCOS de Honduras. Venta en cualquier cantidad. Informes: Félix Moas. Surgidero de Batabanó.
V-15 10913 11 Ab. 14

REPARACIONES

9 MUEBLES-PRENDAS.

REPARACION DE MUEBLES por una pequeña cantidad, barnizamos, esmaltamos, lacas, juegos portal, neveras, llame F-3775 García 23 No. 235 Generoso Villas, mecánico electricista. F-4703.
R-9 11156 13 Ab 15

RESTAURAMOS muebles. Casa «Pardo» U-5761. Por poco dinero, barnizamos a muñeca, esmaltamos Duco; pinturas miembres a vapor, tapizamos en general. Reformamos y hacemos de encargo, azogamos, garantizamos. S. Rafael 130.
R-9 11068 12 Mayo 12

DINERO-HIPOTECAS

d2 SE OFRECE.

TENGO $20.000 para colocar en primera hipoteca en partidas no mayores de $3,000, módico interés, trato director, P. Quintana, Chacón 23, Teléfonos A-7733, FO-2188.
D-2 11101 12 Abr. 15

COMPRO CREDITOS
Hipotecarios, sin descuento, doy en pago, establecimientos o propiedades, diferencia efectivo. Informes: San Rafael y Oquendo, café, de 1 a 4. Angel Alvarez.
D-2 10770 9 Abr. 15

DINERO
No pierda tiempo. Cuando necesite tomar dinero en hipoteca o pagaré, vea a Fernández Alvarez San Ignacio 50. eTlf: A-4432, 2 a 5. Operaciones rápidas y absoluta reserva.
D-2 9833 1 Mayo 1.

DINERO
Sobre joyas y objetos de valor, muy poco interés y absoluta reserva. «LA CASA HIERRO». Compostela y Merced. Telf. A-3133. Méndez y Cía.
D-2 7853 13 Abr. 12

DINERO
Doy grandes y pequeñas cantidades en hipoteca. desde el 6 por ciento en adelante, para La Habana y sus Barrios. También tengo para los Repartos. Operación rápida y absoluta reserva
JULIO C. GRANDA
Telfs. M-5921 y F-5759. Obrapía 33
D-2 8651 21 Ab. 20.

PRESTAMOS
Dinero sobre joyas del 1 al 3%, vendemos muebles, joyas, baúles y maletas. La Perla Animas 84, casi esq. a Galiano.
D-2 8971 24 Ab. 23

d4 GIROS Y LETRAS.

CAJAS RESERVADAS
Las tenemos en nuestras bóvedas construídas con todos los adelantos modernos y las alquilamos para guardar valores de los interesados. En esta oficina daremos todos los detalles que se deseen
N. GELATS Y COMPAÑIA
106 Aguiar 108 esq. a Amargura.
D-4 10794 9 Mayo 9

PARA LAS DAMAS

pd1 PELUQUEROS.

JUAN MOLINA PELUQUERO, teléfono A34478, tiñe el cabello por $3.50 con «Inecto» arregla riza afeita, da masaje y perfila cejas. Un servicio $0.40; 2 $0.50; familiar $5, $1.00 turno fijo.
PD-1 10261 5 Abr. 15

pd2 MASAJISTAS.

MASAJES científicos, sistema sueco, diploma de Estocolmo. Teléfono U-3566 Mary Jung.
PD-2 10112 3 Mayo 4

pd3 INTERES PARA LAS DAMAS.

FAJAS Y SOSTENEDORES
Fabricamos completo surtido de fajas de vestir para señoras. Patente de esta casa, en fajas para suspender el colon, estómago y riñón; fajas para operaciones, bragueros de todas clases, medias de goma y todos cuantos artículos abarca nuestro giro. Tenemos expertas empleadas para atender a las damas. Recibimos órdenes por Correo.
M. LOPEZ Y COMPAÑIA
OBISPO 56. M-9706
HABANA
PD-3—8

SE HACEN VESTIDOS a medida desde 50 cts. en adelante, buen corte, confección esmerada. «La Moda Francesa», Amistad 61-A, entre San Rafael y San José. M-4153.
PD-3 11063 12 Abr. 16

TODA MUJER LABORIOSA
para arreglar sus máquinas de coser con garantía, compralas o cambiarlas, avise al señor Arias (19 años empleado «Singer») Suplícole me avise al Telf. A-5040. Seriedad.
PD-3 11033 12 Ab. 15

SOMBRERERA no pase apuros, de sombrero viejo hago nuevo, no bote, 50 cts. tiño. San Rafael 41 C. una cuadra Galiano. A-2492 Celestina.
PD-3 10410 6 Ab. 15

REPARAMOS MEDIAS desde: 10 cts. — 2, 3 y 4 hilos, 25 cts. Las arreglamos por rotas que estén. Se recogen y entrega GRATIS en el día. F-3006.

«EL ROSAL». Calzados a medida, señoras, caballeros y niños. Especialidad pies delicados o defectuosos. Hacemos y forramos, con tela de su vestido. Vamos a domicilio, precios de situación. Real 65, Puentes Grandes. Teléfono FO-1294.
PD-3 9291 27 Ab. 26

ENSENANZAS

e1 PROFESORAS-PROFESORES.

ENGLISH Individual and class instruction in all branches of English. Business letters translated and typed Miss. Benet. M-2803.
E-1 11196 14 Ab. 21

BAILES R. CAÑAS
Profesor chileno. Danzón. Son, Fox, Blue, Tango. Aprendizaje rápido Doy práctica con enseñanza. Bailes de Teatros, Seriedad. Competencia, Clases a todas horas. Empedrado 69.
E-1 11210 14 Ab. 19

PROFESOR a domicilio de matemáticas y Ciencias para Bachillerato. Preparación Escuelas Superiores. Referencias. Precios Económicos, Teléfono: I-7189.
E-1 11036 12 Ab 17

GARANTIZO usted hablar inglés correctamente y en breve tomando clases individuales conmigo. Gramática, lectura, dictado comercial, conversación práctica y perfecta. Competente profesora americana. Galiano 93. M-1307.
E-1 11054 12 Ab. 17

PROFESORA INGLESA de Londres da clases en su casa y a domicilio, muchos años de práctica. Galiano 59 esquina Concordia, piso 1o. Apto. 3.
E-1 11049 12 Ab. 16

PROFESORA DE PIANO, Solfeo y Teoría de la Música, muy práctica en la enseñanza. Plan propio o del Conservatorio que se desee. Precio moderado. Telf: U-5051.
E-1 10449 6 Ab. 16

PROFESORAS titulares ofrecen servicio de 1a. y 2a. Enseñanza, Taquigrafía Pitman, Inglés, Mecanografía, tacto. Pinturas, labores. Piano. Declamación. Calistenia, especialidad en niño poco estudioso. teléfono F-4115.
E-1 10279 5 Ab. 20

PROFESORA GRADUADA Universidad Estados Unidos desea dar clases de inglés gramaticalmente hablado, a 2 o 3 señoritas de buena familia en sus mismas residencias, también acepto dar estas clases particulares e individuales en mi residencia. Para informes, teléfono F-1813. No es Academia.
E-1 10119 3 Ab. 18.

INGLES
Enseñado por profesora americana. Sorprendentes resultados, en pocas semanas. El discípulo leerá, escribirá y hablará el inglés, en breve tiempo. Lecciones a domicilio también. Miss Kapan, «Gran Hotel» Teniente Rey y Zulueta. M-9896.
E- 9009 25 Ab. 24

INGLES, TAQUIGRAFIA, (inglesa y española); Teneduría, Cálculos Mercantiles, Aritmética, Algebra, Caligrafía, Mecanografía y Ortografía. Clases a domicilio, por el Profesor F. Heitzman. Monte 103, altos. M-9247.
E-1 8825 23 Ab. 22

PROFESORA FRANCESA, graduada Universidad París, da clases de francés, y literatura, a domicilio y en su academia Vedado. 4 número 253 altos. entre 25 y 27. F-2658.
E-1 8593 21 Abr. 20

e3 ACADEMIAS.

75 CENTAVOS por Correspondencia podrá estudiar Procurador, Optico, Teneduría, Taquigrafía, Mecanografía Ortografía, Mecánico-Dental, Avicultura, Optica, Inglés, Escribanos Instituto Spencer. Luaces 1, 2o. piso. Habana.
E-3 11127 13 Ab 16

INTERES GENERAL

2o. PAVO REAL
AVISA
a sus favorecedores, que no es cierta la noticia que algunos propagaron diciendo que no continuamos fabricando nuestros afamados productos. Esta noticia no es cierta y pueden los favorecedores ordenar sus pedidos al
Telf.A-5159
COMPOSTELA No: 70
I-G. 11102 12 Ab 15

ENFERMEDADES DE LA PIEL
Si padece de alguna enfermedad de la piel por rebelde o antigua que sea, no pregunte si la Acetolia es buena pase por Infanta 59 Carlos III y Estrella. Farmacia, a recoger 1 muestra GRATIS. U-4000.
I-G. 11070 12 Mayo 12

ASMATICOS
Prueben antes de comprar. Pase a recoger una nuestra GRATIS de «LACTUSAN» o enviamos por Correo, al recibo de diez centavos en sellos. Infanta 59. Carlos III y Estrella. (Farmacia) Habana.
I-G. 8346 13 Abr 17

M.E.C.D. 2016

Tres objetivos se propone realizar Mac Donald en su visita a Washington

Long considera que son falsas las acusaciones

Un grupo de Louisiana pidió su destitución como Senador formulando cargos contra él

WASHINGTON, abril 14. AP. El senador Long se propone pedir la modificación del Reglamento de la Cámara en lo que respecta a la recepción de peticiones contra la reputación de uno de sus miembros, declarando el senador que son completamente falsas las imputaciones que se le hacen por un grupo de Louisiana en el escrito que se presentó ayer, pidiendo su destitución.

La modificación del Reglamento probablemente se pedirá el lunes a la Comisión de Justicia, a la cual envió el Senado la petición de los ciudadanos de Louisiana.

Long dijo que las autoridades del Senado han llegado a la conclusión de que tales peticiones están amparadas por el Reglamento y que no puede ejercerse ninguna acción contra los periódicos que publicaron su contenido, pero sugirió que el Senado determine esa cuestión.

«Este documento—dijo Long más tarde—está firmado por un ex gobernador de Louisiana con quien me he visto en gran número de controversias judiciales durante un periodo de quince años. También ha disputado conmigo en política durante un periodo de tiempo análogo.

«Este caballero no ha tenido exito en sus querellas ante los tribunales del estado y de los Estados Unidos. Acaba de ser derrotado en las elecciones. Ha sido presidente de unas veinticinco sociedades que se fundaron en los últimos diez o quince años con el propósito de aplastarme política y personalmente.

«Ha llegado hasta el Senado en un documento disfrazado de memorial para pedir una información pública».

Se cree que la niña Vasco será operada

El padre de la menor, pese a la resistencia de la madre consiente en que la operen

HASTINGS, Nueva York, abril 14. (AP.)— La familia de John Vasco sostenía hoy una lucha entre el sentido del deber del padre y el amor de la madre hacia su hijita.

Mientras tanto, Helen Vasco, de dos años de edad, jugaba con sus juguetes, sin saber qué ha sido la causa de una lucha entre sus familiares y los médicos, quienes insisten en que para salvar la vida de la criatura es necesario operarle con toda urgencia el tumor que tiene en un ojo.

Convencido al fin por los argumentos de los médicos, el padre, John Vasco, ha consentido hoy en que se le practicara la operación a la niña; pero la madre persiste en negarse a que la operen. Cree que los médicos están equivocados y que la niña curará sin necesidad de la cuchilla del cirujano.

Al mismo tiempo la Sala de Apelaciones del Tribunal Supremo estudia el recurso que se ha presentado contra la orden del Tribunal de Niños de Westchester autorizando la operación. Créese que el fallo se conocerá en breve.

Vasco, inmigrante que llegó hace poco a este país, suprimió hoy la barricada que había levantado su esposa en el interior de la casa para impedir que entraran los médicos para ver a Anna, hermana de Helen, que ha contraído una alta fiebre.

El comentario que hizo hoy Vasco fué:

—La Ley sabe más que yo, y si la Ley dice que debe extraérsele el ojo a la niña, tiene razón la Ley.

Las pruebas del Macon se han aplazado

Los informes meteorológicos movieron a los jefes a dictar anoche orden de aplazamiento

AKRON, Ohio, abril 14. (AP.)—El teniente comandante Alger H. Dresel, del dirigible «Macon», observó hoy un área de baja presión que se mueve en las cercanías de Ohio, y anunció que el dirigible tiene probabilidades de remontar el aire mañana, para hacer su primer vuelo.

—El domingo me parece mejor, sin embargo,—dijo.

Las pruebas determinarán si la nave está en condiciones de ser recibida por el departamento de Marina. El vuelo de prueba se ha aplazado dos veces en esta semana.

TERCER APLAZAMIENTO DEL VUELO DEL «MACON»

AKRON, Ohio, abril 14. (AP.) - El vuelo de prueba del dirigible «Macon», de la Armada americana, que se había fijado para el amanecer de mañana, ha sido aplazado esta noche por el capitán Alger H. Dresel, después de estudiar los informes meteorológicos.

Esta es la tercera vez que se aplaza el vuelo del gigantesco dirigible durante la presente semana.

BRASIL COMPRENDE QUE TIENE NECESIDAD DE UNA FLOTILLA DE RIO

RIO JANEIRO, Brasil, abril 14. (AP).—El incidente de Leticia, con sus peligros de choques entre las fuerzas colombianas y peruanas en territorio brasileño, ha demostrado la necesidad de una moderna flotilla de río, según manifestó hoy el ministro de Marina, Protogenes Guimaraes, a los representantes de la prensa.

El almirante Guimaraes declaró que el Brasil, aunque posee la mayor fuerza aérea de Suramérica, aun no tiene suficientes aeroplanos ni buques de río para patrullar sus fronteras.

La pérdida del pequeño dirigible 'J-3'

El desprendimiento de uno de los motores del "blimp" causó la caída al mar del dirigible

A pesar de las malas condiciones del tiempo se lanzaron al espacio con la esperanza de salvar a los tripulantes del **Akron**, que, según una falsa noticia estaban sobre el agua

LAKEHURST, abril 14. (AP).—Los oficiales de la estación naval aérea de Lakehurst dijeron hoy al tribunal investigador que estuvieron dispuestos a sacrificar el pequeño dirigible «J-3», si era necesario, para salvar la vida a los cuarenta supervivientes del «Akron» que, según las noticias que habían recibido, estaban flotando sobre los restos de la nave aérea en el mar.

La sesión del tribunal investigador se dedicó hoy a conocer las circunstancias en que se perdió el dirigible blimp que costó la vida a dos hombres mientras realizaba una exploración por el sitio en que se había desarrollado el día antes la tragedia del «Akron».

Una falsa noticia, en la que se decía que cincuenta supervivientes se mantenían a flote en el mar, según supo hoy el tribunal investigador, fué la causa de que se decidiera enviar la nave no rígida en su búsqueda a pesar de que las condiciones del tiempo eran desfavorables.

El teniente comandante Jesse L. Kenworthy, que es jefe interino de la estación, dijo al tribunal que otras circunstancias y no precisamente el estado desfavorable del tiempo, fueron los que causaron su pérdida. Declararon después los cinco supervivientes diciendo que durante el vuelo se soltaron los pernos y amarres del motor y que ante el peligro de que éste cayera en el mar se acordó virar rápidamente en dirección a tierra, para descender, lo que no pudo hacerse.

El teniente J. M. Thornton, del «J-3», dijo que no creía que el motor impidiera el descenso de emergencias, «y que de haber tenido más velocidad probablemente hubieran llegado seguros a tierra».

Después de ciertas vacilaciones por parte del teniente comandante D. E. Cummins, capitán de la nave, porque no creía conveniente salir en vista de las condiciones del tiempo, el blimp remontó el aire llevando chalecos salvavidas y pontones con el propósito de arrojarlos a los cuarenta supervivientes del «Akron» que se suponían flotando junto a los restos del dirigible.

Los cinco supervivientes manifestaron hoy que la exploración fué inútil, pero que todo marchó bien a bordo hasta que se descubrió el estado en que se hallaba el motor de babor. Agregaron que el descenso en Beach Haven, hubiera podido realizarse de no haber sido las ráfagas de viento que azotaron al blimp en el momento crítico, alejándolo de la costa.

EL ABOGADO DEFENSOR DE AL CAPONE PRESENTA UN RECURSO A SU FAVOR

NUEVA YORK, abril 14. (AP.) El abogado de Al Capone, que fué famoso jefe de pistoleros de Chicago, ha presentado hoy un escrito a la Corte de Apelaciones del quinto distrito con motivo del recurso que ha elevado contra la resolución de un tribunal de Atlanta que declaró sin lugar un habeas corpus con el cual esperaba Al Capone obtener la libertad. El jefe de pistoleros está cumpliendo una condena de diez años por haber evadido el pago del impuesto sobre la renta correspondiente a los años 1926, 1927 y 1928.

El abogado defensor de Mr. Vinnie Ruth cree haber hallado una pista para salvarla de la silla eléctrica

Se ha constituído un jurado para dictar veredicto acerca del estado mental de Mrs. Winnie Ruth Judd, condenada a morir el 21 de este mes como autora del asesinato de su amiga Agnes Ana Leroi. En los últimos momentos el abogado ha tenido noticias de que alguien estuvo en comunicación telefónica con la casa del crimen aquel día, y cree que pudiera hallar el medio de salvar la vida a su cliente. En el caso de que el tribunal declare que Mrs. Judd tiene perturbadas sus facultades mentales, será recluída en el manicomio que aparece debajo de su retrato.

BOISE, Idaho, abril 14. (A. P.)—En Boise se ha recibido hoy una petición de Erwin H. Karz, abogado de Winnie Ruth Judd, solicitando informes del «caballero de esta ciudad» que telefoneó a Agnes Anne Leroi a Phoenix, Arizona, aproximadamente cuando fué asesinada en octubre de 1931.

«Esta puede ser una pista que sirva para salvar la vida de Winnie Ruth Judd», dice Karz en una carta que dirige a los periodistas de Boise.

Karz agrega que la comunicación telefónica se hizo el 17 de octubre de 1931, pero la única noticia que se tiene aquí acerca de una llamada a Phoenix es la que hizo Emil E. Hoitola, vendedor de efectos eléctricos de Portland, el 19 de octubre. Cuando llegó a esta, el 20 de octubre, dijo a los periodistas que había telefoneado la noche antes desde Twin Falls y que le había contestado un hombre.

Hoitola llegó más tarde a la conclusión de que la persona que le contestó habría sido un detective, aunque, dijo, cuando hizo la llamada nada sabía de que Mrs. Leroi y su amiga Hedvig Samuelson hubieran sido halladas en baules en Los Angeles.

En su entrevista con Roosevelt Mc Donald defenderá la política de reducción de los aranceleles

Eduardo Herriot llegará a los Estados Unidos el 23 del corriente para las conferencias con Roosevelt y el Dr. H. Luther, de Alemania, llegó ayer a la capital americana

LONDRES, abril 14.—AP.—Habiendo completado todos los preparativos para iniciar su notable misión en Washington ,el primer ministro Mac Donald pasó el día tranquilamente en Chequers.

En su importante misión Mr. Mac Donald lleva, como expreso Sir Austin Chamberlain, en la Cámara de los Comunes, la «buena voluntad de los hombres y mujeres en la tarea que se ha impuesto de llegar a una cordial inteligencia con la gran República americana.»

La opinión general del país está de acuerdo con estas manifestaciones de Chamberlain. Recordando su primera visita a los Estados Unidos y el fruto que de ella derivó, los ingleses le desean que el mismo éxito le acompañe esta vez.

El primer ministro espera lograr los tres objetivos siguientes:

Estrechar los lazos de la amistad angloamericana por medio de una sincera discusión de todos los problemas económicos.

Llegar a una política común sobre cuestiones como la arancelaria y la monetaria a fin de preparar el camino para el éxito de la conferencia económica mundial.

Delinear los aspectos de las amenazadoras situaciones políticas europeas que necesitaran de la cooperación americana, no en alianzas ni en nada que signifique que los Estados Unidos tengan que embrollarse en los problemas de este continente, sino como buen vecino.

Algunos periódicos hacen creer a la opinión pública que Mr. Roosevelt tiene acordada la moratoria para la deuda de guerra y que espera para darla a conocer a que Mr. MacDonald llegue a la Casa Blanca, Mr. MacDonald, por su parte no participa de ese criterio.

Sobre el problema de los aranceles, el jefe del Gobierno esperará la pauta que den los Estados Unidos y defenderá una política de reducción de los aranceles.

En lo que respecta a Europa, Mac Donald ve el peligro de que este continente vuelva a dividirse en dos campos armados y acaso en dos campos contrarios en filosofía política, con la consiguiente amenaza para estados democráticos como Gran Bretaña, Francia y los Estados Unidoos.

HERRIOT LLEGARA A WASHINGTON A FINES DE MES

WASHINGTON, abril 14.—AP.—Se tienen noticias en el departamento de Estado que M. Herriot llegará a este país el 23 de abril para conferenciar con el Presidente Roosevelt. También se sabe que el ex primer ministro francés tiene el propósito de embarcar para Francia el 29 de este mes.

HA LLEGADO A WASHINGTON EL DOCTOR HANS LUTHER

WASHINGTON, abril 14.—AP.—El doctor Hans Luther, ex presidente del Reichsbank y nuevo Embajador de Alemania, que tratará de los problemos económicos con el Presidente Roosevelt, llegó hoy a Washington y visitará mañana al secretario Hull a fin de preparar la presentación de las credenciales.

El doctor Luther se negó a hacer declaraciones acerca de los asuntos que tratará con Roosevelt. Créese que la presentación de las credenciales se efectuará en los primeros días de la semana próxima.

Hans Luther dimitió hace algunos semanas la presidencia del Reichsbank para recibir el nombramiento de Embajador en Washington.

TEMPORALES DE NIEVE

BOSTON, abril 14. (AP.) La parte septentrional y central de Nueva Inglaterra se vieron libres hoy de los temporales de nieve y en muchos lugares la temperatura fué más primaveral, con copiosos aguaceros.

A pesar de la nieev y de la lluvia de los pasados días, que aumentaron el caudal de agua de los ríos, el peligro de inundaciones parece remoto.

Alma evangélica

Por Gastón MORA

EN ESTOS días, hablando con nuestro querido amigo, el distinguido facultativo, doctor Enrique Perdomo, nos enteramos por él de que, en agosto del pasado año, falleció, en esta ciudad, el **Padre Carlos Monteverde y Sedano**, de la Orden de los Carmelitas. El doctor Perdomo y nosotros siempre recordamos con afecto, con simpatía y hasta con veneración, al Padre Carlos Monteverde y Sedano, de quien fuimos condiscípulos en el Seminario de San Carlos y San Ambrosio de la Habana. El Padre Carlos Monteverde y Sedano perteneció a una de las más antiguas y respetables familias de Camagüey. Un hermano suyo, Manuel Monteverde y Sedano, fué Magistrado de la Audiencia de la Habana. Otro hermano suyo, el inteligente, cultísimo y caballeroso General español, Federico Monteverde y Sedano, ahora jubilado, que se establecido, definitivamente, su domicilio en este país en que nació, donde vive su familia. Nosotros ignorábamos la muerte del Padre Carlos Monteverde y Sedano, y a su memoria queremos rendir el homenaje que se merece **ese religioso de alma santa.** Todo fué santo en él. Su **espiritualización** fué completa, absoluta. Ha muerto, para cuantos lo conocieron y trataron, en **«Olor de Santidad».** Tan Santo era, que estoy, en un remoto porvenir se **canonice o beatifique.** Seguramente que él murió apaciblemente, dulcemente, santamente. Así fué su vida, apacible, dulce, santa...

x x x

—El Padre Carlos Monteverde y Sedano tuvo la suerte **inefable** de pertenecer al número de «los Escogidos», según el Evangelio. **No** se hizo él, Santo. Lo fué toda su vida. Vivió más de sesenta años—por la «Gracia Divina», que diría San Agustín, le dió todas las cualidades, todas las virtudes santificadoras. Probablemente, seguramente, no tuvo nunca, en **su humildad «franciscana»,** la menor idea, la menor conciencia de lo que era; un «Escogido» de la Gracia Divina». Ese hombre ha muerto Santo, sin sospechar siquiera que era un hombre virtuoso. Quizás se creería un pecador indigno de ser un discípulo de Cristo. Y nació para serlo, y lo fué plenamente. Lo sorprendente, lo admirable en este Santo Carmelita es su predestinación a la Santidad. En su adolescencia, y en su juventud, su vida fué tan rígida, tan austera, tan absolutamente exenta de pasiones materiales, de flaquezas de espíritu que daba la sensación de ser un hombre puro, o un hombre de un dominio sobre sí mismo, que sólo él pasaban, sin tocarlo, todas las concupiscencias humanas. Para ser más fuerte que la tentación, no más tuvieron atractivo ninguno para él los placeres, las riquezas, los honores. Materialmente ese hombre vivió en la tierra. Espiritualmente siempre vivió en el Reino de Dios.

x x x

—En el Padre Carlos Monteverde y Sedano hubo un absoluto **desvanecimiento** a todo lo terrenal. Fué un modelo, un **paradigma** de «desprendimiento». Parecía un desterrado de la Patria Celestial, de la que habla el Evangelio. Para él, Dios era «Nuestro Padre Celestial». Para él, la vida **era la cárcel** y la muerte debía ser la liberación. ¡Qué fe tan profunda! Ese hombre se pasó la existencia sin pensar jamás en nada humano y pensando únicamente en lo divino. Su vida entera fué un **arrobamiento, un éxtasis.** Para él, no existió el mundo. En la juventud, en la edad de las pasiones, de las ilusiones—, como en la edad madura, como en la ancianidad, de modo parecía indiferente a todo lo que es capaz de mover a los hombres, que se le hubiera creído **totalmente insensible. No lo era.** Por todo lo Contrario, pero su sensibilidad lo transportaba a todo lo divino. Concebimos estas almas **desasidas de todo lo terrenal,** las helosas de ser llamadas al Reino de Dios, en siglos de fé, como lo fueron los **medioevales, como lo de diez y siete,** pero se las concibe difícilmente, en nuestros tiempos, con inteligencia llena de fé, y un corazón lleno de bondad, y un alma llena de pureza, santificaron la vida del Padre Carlos Monteverde y Sedano.

EL ALCALDE DE CHICAGO IBA A SER MUERTERO

Los padres, irlandeses, lo colocaron en una agencia de Pompas Fúnebres para aprender

CHICAGO, abril 14 (AP.)—El que fué en un tiempo aprendiz de «muertero», abandonando el oficio para coger el pico, la pala y el hacha a fin de iniciarse en la profesión de ingeniero, ha tomado posesión hoy de la Alcaldía de la segunda ciudad de los Estados Unidos.

Se trata de Edward J. Kelly, cuyos padres irlandeses, Stephen y Helen Kelly, le colocaron en una empresa de pompas fúnebres para que aprendiese el negocio. Cansado de ese oficio para el cual no tenía ninguna vocación, se dedicó a estudiar y llegó a ser ingeniero.

Kelly, que tiene cincuenta y seis años de edad y era presidente del sistema de Parques de la Ciudad y director de un proyecto de saneamiento sanitario, fué elegido ayer por el Ayuntamiento para suceder a Anton J. Cermak, fatalmente herido en Miami, Florida.

El cargo para que ha sido elegido y que desempeñará hasta abril de 1935, tiene como principal responsabilidad la de solucionar el problema financiero creado a esta ciudad por las pasadas administraciones. Ha prometido hacer todo lo que pueda para mejorar las condiciones de la ciudad y su primer acto ha consistido en firmar certificados por la suma de un millón setecientos mil pesos para el pago de sueldos atrasados a los catorce mil maestros, que amenazan con abandonar sus puestos.

Los hermanos penitentes en Nuevo Méjico

Esta extraña secta cristiana representó en secreto ayer, el drama de la Crucifixión

ALBURQUERQUE, Nuevo México, abril 14. (AP).—Ocultos en las montañas de Nuevo México, los Hermanos Penitentes representaron el drama de la Crucifixión de Cristo.

Mientras la mayoría de los cristianos del mundo observaban la conmemoración del Viernes Santo con oraciones, ayunos y asistencia a los templos, esta extraña secta cristiana representó la Crucifixión en secreto.

En los condados de Taos y Río Arriba, situados en la parte septentrional del Estado, en las pequeñas aldeas a lo largo del Río Grande y hasta en las montañas más próximas los penitentes celebraron procesiones.

Pocas personas, fuera de las que pertenecen a la secta, han presenciado estas ceremonias. Está prohibido terminantemente sacar fotografías y varias personas escapan todos los años a las iras de los penitentes después de perder sus cámaras fotográficas, no sin recibir a cambio heridas y lesiones.

Encargo de diez mil placas de hierro, aluminio y bronce con el busto de Adolf Hitler

El Embajador alemán en Londres ha recibido la orden de su Gobierno de protestar ante el de Inglaterra a causa de las críticas vertidas contra Alemania en la Cámara de los Comunes

BERLIN, abril 14. (AP.) Se ha ordenado la fundición de diez mil placas de hierro, aluminio y bronce conteniendo el busto del Canciller Hitler.

Las placas deberán entregarse antes del 20 de este mes, fecha en que el Canciller de Alemania, Adolfo Hitler, cumple 44 años de edad.

EL GOBIERNO ALEMAN PROTESTARA DE LAS CRITICAS EN LOS COMUNES

BERLIN, abril 14. (AP.) Las críticas que se hicieron ayer de Alemania en la Cámara de los Comunes de Inglaterra han provocado tal indignación en el Gobierno alemán que el Embajador Leopold Von Hoesch ha recibido la orden de protestar ante el Gobierno.

Los cables de larga distancia estuvieron congestionados al saberse que el gobierno alemán había acordado que el Embajador protestase no solamente en nombre del ministerio de Estado sino de todo el gabinete del Reich. Se tuvo que hacer uso del teléfono porque muchos de los miembros del gobierno no estaban en Berlín.

El Canciller Adolfo Hitler y Joseph Goebbels están de vacaciones en Baviera. El ministro de Estado Kinstantin Von Neurath se encuentra en Wuertemberg; el Vice-Canciller Franz Von Papen y Herman Goering, en Roma; el doctor Alfred Hugenberg en Hanover y varios otros fuera de la capital.

Los ministros según se dice, quedaron dolorosamente sorprendidos de que Sir John Simon, secretario de Estado británico, no protestara en los Comunes contra las críticas que se hicieron a Alemania en la Cámara.

«Suponed que cualquier miembro del Reichstag alemán hablase de la cuestión de Irlanda en el hemiciclo. Es posible pensar que el ministro de Estado alemán no protestara?» dijo uno de los representantes del Gobierno.

TESTIGOS RUSOS ACUSAN A LOS INGENIEROS INGLESES DE PRETENDER SOBONARLOS PARA DAÑAR LAS MAQUINARIAS EN CASO DE GUERRA

Uno de los testigos que declararon haber recibido dinero de los ingleses fué el jefe del departamento eléctrico de la estación de Ivanovo que declaró haber recibido 5,000 rublos

MOSCU, Rusia, abril 14 AP. La organización del complot para paralizar las grandes estaciones electricas sovitéticas que suministran fluido a los edificios oficiales así como a las más importantes fabricas y las poderosas estaciones de radio en caso de guerra se atribuye al subdito inglés Thornton. La acusación la hizo el empleado Sukorochkin de la Metropolitan Vickers Company.

Thorton ha negado todos los cargos y aunque confesó que había visitado la estación por razones del negocio, afirmó de una manera rotunda que jamás cambió una sola palabra con Surouchkin y que tampoco le había dado dinero.

Sukouchkin, que era administrador de la estación, dijo que se habían realizado actos de sabotage en la maquinaria y que se habían ocultado los defectos del material en cumplimiento de instrucciones de Thornton agregando que éste se proponía inutilizar por completo la estación en caso de guerra. Agregó que Thurston le había pagado la suma de 2.800 rublos por su trabajo.

Otro testigo ruso, Ziebert, que confesó haber realizado varios actos contra el gobierno, acusó también a los ingleses y especialmente a Gregory, diciendo que el trabajo de éste era lento. Gregory contestó que, en efecto trabaja con lentitud con el objeto de asegurar la mayor perfección en su labor.

La sesión de hoy la dedicó el tribunal en su mayor parte a las acusaciones de soborno que formularon los testigos rusos, quienes afirmaron que habían sido alquilados para causar daño al material de la estación eléctrica.

Uno de los incidentes dramáticos del día fué la acalorada petición que hizo A. W. Gregory, inglés pelirojo de que se le diera la oportunidad de defender su reputación contra las acusaciones que hacía el testigo Y. I. Ziebert.

Este testigo dijo que Gregory y los demás procesados no daban un golpe mentras ellos instalaban los chuchos de aceite en la gran estación de potencia eléctrica de Dniepoostroy.

Con el rostro completamente rojo, Gregory se puso de un salto de pie como movido por un resorte y dijo:

«Quiero ver la cara a ese hombre. Está haciendo cargos contra mi reputación que ustedes aceptan sin ninguna prueba. Es eso justicia?»

Por medio de un intérprete contestó el magistrado:

«El tribunal ha escuchado a los testigos y ahora tiene usted el derecho de declarar. Es al tribunal al que corresponde determinar lo que debe creer y lo que no debe creer».

Gregori agitó sus dedos en la cara pálida de Zeibert—el testigo ruso—y con voz que temblaba de coraje, dijo:

«Yo fuí a Dnieprostroy a colocar los chuchos más grandes que jamás se han instalado por nuestra compañía y los mayores que se han instalado en Rusia. Salí de Moscu con ordenes especiales de mi oficina para prestarles mi atención personal porque ninguno de lo schuchos nuestros se habían roto y deseabamos saber como funcionaban los de esa fábrica.

«Aunque ello representaba demasiado trabajo para mí, examiné todo cuidadosamente por mor de mi reputación y la de mi firma. Dejo a los expertos (y aquí citó varios nombres) que determinen si realizó la misión dentro de un tiempo razonable y si pudo hacerse en menos tiempo».

Gregory también negó la acusación de Ziebert de que había realizado propaganda anti-sovietica en Dnieprostroy

Uno de los testigos dijo haber recibido dinero fué A. T. Lohanov, jefe del departamento eléctrico de la estación de Ivanovo. Citó el nombre de Charles Nordwell, así como de los demás procesados y dijo que había recibido 5.000 rublos.

Lobanov agregó que había abrigado ideas anti-soviéticas y de haberse quejado a Nordewell de las condiciones en que trabaja el obrero ruso.

«Si usted quiere mejorar de condición—dijo Nordwell según el testigo—debe obrar ahora. Debe causar los daños más importantes a Rusia con el fin de que se vea obligada a gastar mas oro. Sobre todo usted debe asegurarse que la fábrica se paralice en caso de guerra».

Nordwell negó todas estas acusaciones.

«Jamás le he dado dinero y jamás he hablado con él sobre los daños a la maquinaria y sobre la guerra», declaró el ingeniero.

Alexey Dolgov declaró que Thornton le había dado 3.000 rublos para que ocultara un defecto de la maquinaria eléctrica instalada por la compañía inglesa.

MITIN DE PROTESTA EN NUEVA YORK CONTRA LA FALLO DE PATTERSON

NUEVA YORK, abril 14. (AP.) Una vasta muchedumbre de blancos y negros que según la policía estaba compuesta por unas diez mil personas invadió la Unión Square durante tres horas y media esta tarde con motivo de la celebración de un mitin para protestar contra el veredicto de culpabilidad dictado contra Haywood Patterson.

No ocurrieron desórdenes. La muchedumbre aplaudió a los oradores, cantó la Internacional y se dispersó pacíficamente.

Desde la capilla Paulina, el Sumo Pontífice trasladó la Sagrada Forma al Tabernáculo

Un público numerosísimo se trasladó ayer desde Roma hasta el pequeño pueblo de Grassina, en el que se efectuaron unas ceremonias semejantes a las de la Pasión en Oberammergau

ROMA, abril 14. (AP).—Mantos negros y morados ocultaban hoy las imágenes y los crucifijos en las cuatrocientas iglesias de Roma, así como las obras maestras de la Catedral de San Pedro. El mundo católico estuvo de luto por la muerte del Redentor.

Para significar la confusión de la Naturaleza con motivo del triste acontecimiento ocurrido hace 1900 años, los sacerdotes acudieron a hacer oración a la Basílica del Vaticano. El Cardenal Pacelli, secretario de Estado papal, presidió las ceremonias del Viernes Santo.

El Papa dijo Misa esta mañana en la Capilla Sixtina, reviviendo una antigua costumbre consistente en trasladar la Sagrada Forma desde la Capilla Paulina al Tabernáculo. Esta es la primera vez en sesenta y tres años que se realiza esta ceremonia.

Todos los lugares de expansión y divertimiento en Italia permanecieron cerrados durante el día y la bandera blanca y oro del Vaticano ondeó a media asta en conmemoración de la muerte de Nuestro Señor Jesucristo.

Las ceremonias tradicionales de este día se efectuaron en Roma y en todas las ciudades y pueblos italianos.

Un público numerosísimo, en el que figuraban muchos turistas, se trasladó al pequeño pueblo de Grassina para presenciar unas ceremonias análogas a las de la Pasión en Oberammergau.

Comenzó con una larga procesión que representaba la trágica caballgata al Calvario. Conduciendo una imagen yacente de Cristo, bajo un dosel negro, la manifestación se trasladó lentamente a la cima de un monte donde se habían erigido tres grandes cruces. Allí se arrodillaron todos los fieles a orar.

Más tarde se efectuó la tradicional bendición de los animales dedicados a las faenas del campo. Bueyes, caballos y ovejas fueron trasladados por sus dueños a las capillas y conducidos hasta los altares donde los sacerdotes los rociaban con agua bendita.

Centenares de personas cargando con grandes cruces de madera y vestidos con capuchones negros desfilaron por las calles de Merano. Las mujeres tomaban parte en esa procesión llevando flores.

Las campanas de las iglesias se echarán a vuelo mañana dando a conocer la buena nueva de la Resurrección del Señor. Grandes fiestas se celebrarán con ese motivo en San Pedro y en otros templos.

LA ADMINISTRACION DE LA BASILICA DE SAN PABLO

ROMA, abril 14. (AP.) La administración por el Vaticano de la Basílica de San Pablo se ha reanudado de acuerdo con los tratados de paz de Letrán.

Durante el tiempo en que estuvieron interrumpidas las relaciones entre la Iglesia y el Estado italiano la Basílica fué administrada por una junta supervisada por las autoridades civiles.

El programa científico del sabio Marconi

Mussolini ha puesto grandes recursos a su disposición y el Papa Pío también lo ayuda

ROMA, abril 14. (AP).—Mussolini, el Papa Pío y Guillermo Marconi han combinado sus fuerzas para un extenso programa científico que se realizará este año y que comprenderá varios campos de investigación.

Entre otros, se estudiarán los rayos cósmicos y las diversas formas de la radioactividad. Una expedición irá a Asmara, Eritrea, que se halla cerca del Ecuador magnético.

Mussolini ha puesto grandes recursos a la disposición de los más destacados expertos del país, a quienes ha unido en el Consejo Nacional de investigaciones, del cual es presidente Marconi.

El Papa Pío, llamado con frecuencia el Papa científico a causa del interés que ha demostrado por la ciencia, ha puesto a la disposición de Marconi las estaciones de onda ultrapequeña instaladas en la Ciudad Vaticana y en la residencia veraniega del Pontífice en Castel Gandolfo.

Robinson pide que se pague a E.E. Unidos

Dice que toda la propaganda de Francia no alcanza para tapar el hecho de que no pago

WASHINGTON, abril 14 AP.—Llamando la atención hacia los planes franceses de gastar sumas considerables en propaganda, el senador Robinson de Indiana dijo hoy al Senado que el mejor medio que tiene a su alcance Francia para ganarse la buena voluntad de los Estados Unidos es pagar sus deudas.

«Toda la propaganda del mundo—dijo—no podrá ocultar el hecho de que se ha negado a pagar sus deudas».

Robinson también llamó la atención hacia los informes que se han publicado relativos a que el Banco de Inglaterra tiene ahora más oro que en 1928.

«Hace unas semanas se dijo—agregó—que la Gran Bretaña no podía hacer frente al pago de la deuda en junio porque no tenía oro. Y ahora resulta que tiene más oro del que necesita.

«Esto disipa cualquier argumento que pueda emplearse para demostrar que Inglaterra no tiene capacidad para el pago. Inglaterra se encuentra en condiciones relativamente excelentes y debe pagar con puntualidad sus deudas. Lo mismo que debe hacer Francia.

APARECE EL CADAVER DE UNA ANCIANA CON UNA TOALLA AL CUELLO

LOS ANGELES, abril 14. (AP.) El cadáver de Caroline F. Horne, de 72 años de edad, viuda del coronel Walter J. Horne, fué hallado en el piso de la alcoba de su suntuoso apartamento esta tarde con una toalla fuertemente amarrada al cuello.

El doctor C. R. Bishop dijo que la muerte ocurrió anoche. Se atreve a aventurar la opinión de que se trata de un asesinato, pero dijo que la lesión que presenta el cadáver en el ojo izquierdo pudo haberse producido al caer el cuerpo contra esquina de la cama, donde se hallaron manchas de sangre

M.E.C.D. 2016