1A SECCION

El DIARIO DE LA MARINA es el periódico más antiguo de Cuba. Fué fundado en el año mil ochocientos treinta y dos.
SERVICIOS ESPECIALES DE ESPAÑA

DIARIO DE LA MARINA

SERVICIO CABLEGRAFICO POR LA «INTERNATIONAL NEWS SERVICE» Y «UNIVERSAL SERVICE»
HILO DIRECTO CON NUEVA YORK

1A SECCION

AÑO CIEN.—NUMERO 316 ACOGIDO A LA FRANQUICIA POSTAL LA HABANA, SABADO, 12 DE NOVIEMBRE DE 1932.—SANTOS ESTELA Y AURELIO TIEMPO PARA HOY: VARIABLE EJEMPLARES: 5 CENTAVOS

HEMEROTECA MUNICIPAL MADRID

RUINAS: ESTO ES LO QUE QUEDA DEL PUEBLO DE STA. CRUZ DEL SUR

A EXCEPCION DEL JUEZ MUNICIPAL MURIERON TODAS LAS AUTORIDADES AHOGADAS POR EL MAR

IMPRESIONES

La Historia registra una catástrofe análoga a la de Santa Cruz del Sur:—nuestra Pompeya desde ayer, ciudad histórica en la que se reunió la famosa Asamblea de representantes de la revolución en 1888—el huracán que en Galveston, en 1906, ocasionó la muerte de más de cinco mil personas y arrasó ocho mil edificios.

Pero lo de Santa Cruz ha sido, relativamente, más terrible que lo de Galveston, pues si en la ciudad americana sucumbió el 13 por ciento de sus habitantes, en Santa Cruz las víctimas suman aproximadamente la mitad de la población, y de la ciudad sólo queda el recuerdo.

Necesitaríamos el estro del cantor de la "Itálica famosa" para describir el grandor de tamaña tragedia; una tragedia prevista desde hace un siglo por unos hombres generosos, cuyas previsión y generosidad se diluyeron en la inercia y fatalismo criollos.

Hace cerca de un siglo, que dos ilustres camagüeyanos, don Gregorio de Quesada y don Agustín Cisneros, donaron la tierra necesaria para trasladar a Santa Cruz un poco hacia tierra adentro y salvarla de la catástrofe que tardó noventa y seis años en producirse.

¡Quién iba a decir a los generosos donantes que el infausto suceso de cuyas consecuencias trataban de salvar a sus contemporáneos, había de sobrevenir, para tribulación de sus descendientes, un siglo después!

Porque Santa Cruz quedó donde estaba, desafiando los inquietantes pronósticos... Verdad es que sobre los terrenos de la donación se trazaron no ha mucho los planos de la nueva ciudad, con su gran plaza y sus espaciosas avenidas y cuantos requisitos exige la urbanización moderna. Pero esto último es cosa del otro día, como quien dice.

El huracán esperado y temido, hizo que las olas se tragasen a Santa Cruz, y una vez más se cumplió el destino de Cuba, para la que todo llega a destiempo: o demasiado tarde o demasiado pronto.

De Santa Cruz, dejamos dicho, ya no resta sino el recuerdo. Sus vecinos, los que no se debaten con la muerte en los hospitales de Camagüey, yacen, como parias, sin más techo que el azul del infinito o el clásico dosel estrellado.

Una catástrofe de este cariz es, en estos días, una catástrofe de dimensiones inconmensurables. Porque las condiciones económicas que prevalecen hoy en la tierra convierten el vivir en una lucha patética en que cada día que dejamos atrás es una batalla ganada; cada hora, una peripecia feliz, y cada minuto, un disparo sin consecuencias. Nunca adquirió el simple hecho de vegetar caracteres de tragedia como en estos tiempos de abundancia. Nunca se dió tampoco la brutal paradoja de que en un mundo inmensamente rico viviese una humanidad inmensamente pobre.

Los vecinos de Santa Cruz, a buen seguro que jurarían de buena fe, hace apenas unas horas, que nadie les aventajaba en miseria y calamidades. Horas después, ¿qué no hubiesen ofrecido, si es que tenían algo que dar, por que las olas les devolviesen su Santa Cruz amada y las vidas de sus padres, de sus cónyuges, de sus hijos, de sus hermanos? Nosotros, los que vivimos en esta ciudad, en su día alegre y confiada, ya podemos, como el sabio calderoniano, mirar hacia Camagüey y convencernos de que hay compatriotas que serían felices con las sobras que aún arrojamos.

Por Santa Cruz, mejor dicho, por sus supervivientes, es necesario hacer lo que se pueda. No veamos, embotada la sensibilidad, cómo en Cuba se responde a una crueldad de la Naturaleza con el frío, con el glacial encogimiento de hombros de los que de tanto sufrir parece que han perdido el corazón.

Un colega ha hecho distribuir entre los anunciantes de esta capital, una hoja suelta en la que reproduce cierta estadística del papel importado por la Aduana de la Habana durante el mes de septiembre.

Según esa estadística, el colega ha recibido en ese mes 677,993 kilos de papel, contra 142,000 correspondientes al DIARIO, que es el que le sigue en importancia. De ahí colige el gentil compañero la necesidad imperiosa de anunciarse en su publicación.

Enemigos de esta clase de disputas, dignas de comadres pendencieras, nos limitaremos a invitar al inefable rotativo a que amplíe su información publicando la importación total de papel correspondiente a los diez meses transcurridos de este año.

Nota bene:—Aceptaremos como bueno incluso el papel empleado para imprimir papeletas de sorteos de rifas clandestinas.

El señor Domingo Espino ya sabe lo que es morirse, al menos en lo que se refiere a conocer la resonancia de su defunción.

Un imbécil, de los que no abundan, llamó por teléfono anteanoche, a las dos y media de la madrugada, al jefe de redacción de este periódico, solicitando en nombre de la familia del difunto, la publicación de la esquela. Dado lo avanzado de la hora no pudo ser complacido, aunque sí hubo tiempo, desgraciadamente, para insertar un pequeño suelto necrológico.

El señor Espino, persona muy amiga de esta casa y viejo suscriptor del DIARIO, tuvo el gusto de enterarse de su muerte, de saber quienes han cumplido con él y, sobre todo, de conocer quienes, a su fallecimiento, con el cadáver aún caliente, solicitaron su plaza en la Comisión de Estadísticas.

Para nosotros el señor Espino oficialmente está muerto, y como a tal lo lloramos. Mas como él, no obstante su calidad de funcionario público, se empeña en volver a la vida, recomendamos al señor Edel Farrés, remedando a un periódico argentino en caso análogo, que lo inserte entre los nacimientos.

Y aproveche el amigo Espino la ocasión para traer su pan debajo del brazo.

El huracán en la ciudad de Morón

1 Casa del señor Escalente tal como ha quedado.—2 Edificio "La Panificadora", en la que puede apreciarse sus desperfectos.—3 Una casa de vivienda en la calle Narciso López.—4 Casa del señor Fructuoso Machado en la calle Tenería.

"Puedo asegurar, sin equivocarme que en Santa Cruz no quedan seis casas en pie", dice un testigo presencial de la tragedia

Desde el 2o. piso del hotel, nuestro informante presenció horrorizado cómo la avalancha de agua lo arrasaba todo y como derrumbado aquél se salvó sobre uno de los tabiques

El señor José Méndez del Valle viajante de una casa comercial de la Habana, el cual se hallaba en Santa Cruz del Sur el día de la catástrofe llegó a la ciudad Camagüeyana, en el tren de auxilios que vino desde Santa Cruz.

El señor Méndez del Valle, presentaba aspecto de agotamiento quejándose de las diferentes heridas que lleva en el cuerpo y que se produjo durante el huracán.

A preguntas de nuestro Enviado Especial manifestó que a las seis de la mañana empezó a sentir que el viento silbaba furiosamente, y que el mar había subido a más de cinco pies en las calles.

En esos instantes se encontraba en el hotel Zaldívar, edificio que consta de dos pisos.

Pudo observar en los primeros momentos cómo puertas, ventanas, piezas de zinc y variedades de útiles danzaban por la vía pública a impulsos del fuerte viento.

Notó que una próxima tragedia había de producirse en la localidad, puesto que el viento acrecentaba y las olas que crecían en proporciones gigantes, saltaban a las calles y las invadía arrasando todo cuanto encontraban a su paso.

En el oleaje, el señor Méndez, que se encontraba en la ventana del hotel veía desaparecer personas y cosas en terrible confusión; y al fragor del agua se unían los gritos de las víctimas.

El señor Méndez trataba de salvarse, pues ya el hotel comenzaba a crujir empujado por el agua y el viento.

«Pronto el hotel fué derribado y yo pude salvarme sobre una tabla, esto es; sobre uno de los tabiques del hotel, este tabique se desprendió y no me mató milagrosamente—, seguí navegando sobre él, sin rumbo y casi sin sentido. Por mi lado pasaban como balas, tanques vacíos de gasolina; tanques de agua, escaparates, sillas, mesas, etc. Me debatía por librarme de los golpes. El tabique que me sirvió de salvación, se viró varias veces, pero mi empeño en salvarme hizo que recobrara las fuerzas.

«La balsa me dejó dos horas después, en las afueras de la ciudad, sobre unas rocas. De allí me dirigí, herido y a pie, hasta la vía del tren donde me recogió el vagón de auxilio. La estación del ferrocarril desapareció totalmente, y puedo asegurar, sin equivocarme, que no han quedado en Santa Cruz del Sur, seis casas. Perdí toda mi ropa, mis maletas, una cartera conteniendo documentos de la Perfumería Crusellas y más de 100 pesos en menudo.»

El señor Méndez del Valle sufrió heridas por todo el cuerpo, y según sus verídicas afirmaciones, en tres ocasiones tragó agua para ahogarse y no contar el caso. Nos dijo además, que pudo apreciar en todo el trayecto de Santa Cruz a Camagüey, no quedaba nada en pie. Siembras casas y techos de centrales azucareros habían desaparecido.

EL OBISPO DE CAMAGUEY CALCULA QUE LAS VICTIMAS SON DOS MIL Y DICE QUE ESTA CATASTROFE SUPERA A TODAS LAS OCURRIDAS EN AMERICA; LA MAYORIA DE LOS HERIDOS SON MUJERES Y NIÑOS

"Pajusa" murió cuando pedía un tren de auxilio

CAMAGUEY, noviembre 12. 3 a. m. (por radio, Armando A. Machado).—A las tres de la tarde después de andar siete kilómetros a pie, llegué al lugar en que existió el pueblo de Santa Cruz del Sur. Todo el trayecto se encuentra desolado, campos, bohíos, todo en ruinas. Los campesinos que pudieron salvarse de las furias del huracán, marchan en caravana hacia la ciudad. Todos los árboles han sido derribados, las siembras perdidas. Las casetas del ferrocarril han sido tumbadas. El tren que nos condujo hasta el lugar conocido por Chacho Quesada llevaba una exploradora para evitar cualquier caída en puentes destruídos y alcantarillas. El mencionado tren componíase del maquinista Benito Arias, conductores Luis Castro y Rafael Orizaba; fogoneros Nicomedes Fernández, auxiliares Alvaro Alvarez y José Pérez, bajo la dirección del doctor Darío Castillo, prestigioso abogado de Camagüey. Iban el teniente del Ejército, Mario Montalvo, quien llevó los primeros alimentos para los indigentes que se encuentran internados por los montes, así para las cuadrillas que trabajan en el enterramiento de cadáveres y escombreo.

Conjuntamente iban en el mismo tren una cuadrilla de trabajadores de pico y pala, sanitaria, y otra de bomberos. Darío Castillo fué quien llevó el primer tren de médicos hasta el lugar del siniestro: iban el comandante Fundora y los galenos Méndez, Moreno, Porro, Casas, Zaldívar, Varona, Noval, Quevedo y el mayor droguista camagüeano Alvarez Fuentes quien donó gran cantidad de medicinas, curaciones, sueros, útiles.

El secretario de Obras Públicas salió por la vía aérea hacia la capital, a buscar sueros.

Un grupo de jóvenes de la mejor sociedad del Liceo se ha trasladado a Santa Cruz a prestar servicios de todas clases, bajo las órdenes del capitán Federico Romero.

Las primeras autoridades en llegar a Santa Cruz fueron el coronel Vilató, con los oficiales comandante Fundora, teniente Martínez, y otros. Se elogia la actitud de esas fuerzas, así como la de las autoridades.

LOS PRIMEROS HERIDOS

Los primeros heridos en llegar a Camagüey fueron antes curados en vagones del ferrocarril y ascendían a unos trescientos. Fueron ingresados en el Hospital. Más tarde llegó un gascar con setenta heridos más, notándose que la mayoría de ellos son mujeres y niños. Entre los heridos está el secretario del juzgado señor Acevedo y dos hijos, habiendo ya perdido dos en el lugar de los hechos.

TODAS LAS AUTORIDADES MURIERON

En Santa Cruz, a excepción del juez municipal, perecieron las demás autoridades.

Entre los hechos más salientes cuéntase el del doctor Herrera con su esposa en avanzado estado de gestación, que estuvo ocho horas sufriendo los embates del siniestro, debiendo su vida a la fidelidad de un hermoso perro.

Relatar las escenas de horror vistas es materialmente imposible. Basta saber que la población se redujo a un número aproximado del cincuenta por ciento.

Camagüey entero ha vibrado de horror ante la desgracia de sus amigos del Sur.

La prestigiosa sociedad Liceo de Camagüey, y otras autoridades han organizado centros para recoger auxilios, estando recorriendo la ciudad en solicitud de ropas y víveres.

Todas las familias prestan sus maquinas para trasladar los heridos desde la estación del ferrocarril a casas de socorros y hospitales, clínicas y sanatorio de la colonia española, éste último cedido por el señor Dionisio Portilla.

El central «Vertientes» tiene devastados sus campos de caña y el batey destruído, como varios hoteles y casas de comercio. El central «Santa Marta», del general Menocal ha sufrido mucho con el ciclón.

Gran número de carros de caña y miel han sido volcados por las corrientes del río Najasa. El importante caserío Quesada ha sido destruído. Santa Fe inundada, demorando por ello gran tiempo el tren en la travesía. También han sido destruídos los caseríos de Pinos, Cuatro Compañeros y otros que poseen bodegas y aserraderos, también destruídos.

En el pueblo de Santa Cruz había tres farmacias, del doctor Porro, de Ricardo García y de Urquiola, y unas treinta bodegas, siendo la más importante la de Santos Suárez.

El señor Martínez Bárzaga, representante a la Cámara murió ahogado, sustituyéndolo en ese Cuerpo el actual alcalde de Jatibonico, señor Antonio Veloso.

«La Casa Grande», tienda importante, otras diez y seis tiendas más, ferreterías de Rafael Avalos, dos aserríos, de Tingo Sampelayo y Antonio Fernández; dos depósitos de pescadería, de Manzano López y Miguel Martínez, quedaron en el suelo.

De los tres médicos que ejercían allí, sólo uno se ha salvado de morir.

Otros muertos de significación: los doctores Zapata, dentista, y Cruz, juez de Instrucción.

El Cuerpo de Policía se componía de un jefe, un teniente nombrado Carlos Carrillo, los sargentos Gonzalo Castro y Pablo Villafana, los vigilantes Ramón Mateo, Pedro Juan del Pino y Tingo Sampelayo.

También había dos parques, seis Escuelas Públicas, el Instituto Cuba, las Jefaturas de Sanidad y la Aduana, de la que era administrador O. Perdomo, que pereció con su familia, un alambique de madera, de J. Abadín, que también murió. Lo primero que encontramos al llegar fué a su Excelencia el Obispo de Camagüey, Enrique Pérez al que lo acompañaba el Padre Francisco Baronat. Fueron a identificar al vicario y párroco de aquella localidad, José Bonifacio.

El Obispo pronunció un responso entre las ruinas de Santa Cruz.

Para dar una idea de la altura que alcanzó el agua, baste decir que el edificio de la Junta Electoral, que tenía dos pisos, el agua ha llegado a la planta alta. Los datos recogidos en el lugar de los hechos justifican que hay más de 1200 muertos.

Santa Cruz se puede decir que fué arrastrada por la fuerza de las aguas hasta un kilómetro del lugar donde se hallaba situada.

Entrevistado el señor Obispo, nos dice que estima que los muertos ascienden a 2,000. Conoció una familia compuesta por veinte personas, de las cuales solamente se salvaron tres. Otra, la de Soto Rodríguez, que era secretario de la Junta Electoral y comerciante que perdió los hermanos, padres, primos y otros allegados. También nos manifestó que no conoce de otra catástrofe en América, como ésta, que superó las de la Martinica, San Francisco de California y Valparaíso. En ésta se perdieron las dos terceras partes de la población, que venimos a sepultar. Entre las personas muertas más conocidas de la población, figuran la señora Edelmira Valdés, comadrona municipal, Esperanza Peralta de Perdomo, Carlos Quevedo, doctor Gallo, doctor Bastián, doctor Delio Blanco, Rosa Tomé doctor Zapata, Mercedes García y un sinnúmero de profesionales.

Nos dice el capitán del Ejército, señor Rivero, que en el Embarcadero de Guayabal, cercano a Santa Cruz, aparecieron muertos los vigilantes Ramón Mateo, Pedro Juan del Pino y Tingo Sampelayo. Estos tres vigilantes se suicidaron. Contaba la población con centros telegráficos y de correos, sociedades. Unión Club y Playa Bonita. El barbero Fidel Rivero falleció. Asímismo el niño Cruz, Indalecio Sagarra y el señor Zaldívar, que murió junto con su familia.

En el Central Macareño se perdió todo el techo, y los almacenes de azúcar, tanques de mieles fueron lanzados a 24 cordeles de distancia.

Se comenta en Camagüey el hecho de que al pedir el Representante Pajusa a las oficinas del Ferrocarril de Cuba un tren para conducir al pueblo a Camagüey, huyendo del huracán, contestó la empresa que quien costeaba los gastos. Se dice que él contestó que el Gobierno. Diego López Padilla y Eusebio Pita Altune, comerciantes de Santa Cruz, manifestaron que presenciaron cuando Pajusa cursó los telegramas. Hablando con los altos empleados, dicen que el telegrama lo recibieron de otra estación y no de Santa Cruz, y que le avisaban que el fuerte temporal lo azotaba.

Y que la empresa nunca trató sobre el precio del tren, prueba de ello es que mandó dos tanques de agua en un tren con destino a los damnificados e inmediatamente dispuso que un gascar saliera para recoger a las víctimas. También dispuso que en la estación de Camagüey fueran alojados los heridos, así como también que se utilizaran los talleres de la empresa. La única comunicación que existe con el resto de la isla se debe a la actividad del Supervisor de la Trasatlántica y Radio Corporation.

Armando Machado.
Enviado Especial.

SANTA CRUZ DEL SUR DESDE EL AIRE

La fotografía se ha tomado a unos tres mil pies de altura, desde el Este de la población.
(Archivo del doctor Salvador Massip)

DESGRACIADAMENTE, todas las noticias vienen a confirmar las primeras que se recibieron en nuestra capital de haber sido sepultada por el mar la población camagüeyana de Santa Cruz del Sur. En efecto, los muertos exceden de mil, pero si las olas, como se ha dicho, pasaron por encima del "cordón litoral", tememos, con horror, que esa cifra sea exigua, ya que en dichas circunstancias la mayor parte de los habitantes de la ciudad deben estar muertos o gravemente heridos.

Apreciará el lector, en la foto que insertamos, el panorama de la ciudad de Santa Cruz del Sur, tomado desde un avión. Bella y luminosa perspectiva de la desventurada ciudad. Puede verse en sus más formales detalles, el "cordón litoral" a que hemos hecho referencia, la "laguna" que separa la población de tierra firme, y a ésta, extendida en la lengua de tierra, confiada y feliz, ignorante de que el mar al fin la sepultaría en las moles inmensas de sus aguas.

De un admirable trabajo de nuestro ilustre colaborador doctor Salvador Masip, hemos obtenido los siguientes, interesantes datos de la geografía y topografía de la ciudad desaparecida.

EL CORDON LITORAL

El "cordón litoral" de Santa Cruz tiene unos 3 kilómetros de largo por 200 o 300 metros de ancho y 1 a 2 metros de altura sobre el nivel del mar. Es pequeño. La ciudad lo ocupa casi todo. La calle más importante es la de Martí, que da al mar abierto. Allí se encuentran los muelles. Otras calles son las del Progreso y la de Paco Recio. A extremo Oeste se halla el Cementerio. Al extremo Este, o sea hacia la Cañada, los baños.

ASIENTO DE LA CIUDAD

La ciudad se halla edificada en esa lengua de tierra, larga y estrecha, de forma arqueada, con la concavidad hacia el mar. Estas lenguas de tierra y de arena, frecuentes en las costas de Cuba, dan carácter a nuestra topografía litoral. Se deben a la acumulación de arenas por las corrientes, que han ido depositando los residuos producidos por el trabajo de erosión de las olas. Es lo que se llama "cordón litoral" o lo que los geógrafos americanos denominan "spits" o "sandpits".

UNION CON TIERRA FIRME

Dicho "cordón" está separado de la tierra firme por una "laguna" de agua más o menos salobre, que la vegetación y los acarreos fluviales van rellenando. A veces, la laguna llega a desaparecer con la continuación del tiempo.

EL POR QUE DE LA CATASTROFE

La hecatombe de Santa Cruz se debió a los fortísimos vientos desarrollados por el ciclón que amontonaron las aguas sobre el "cordón litoral". La enorme fuerza del viento levantó olas de 5 y 6 metros de altura, que unas tras otras rebasaron el cordón, llenaron la laguna e invadieron tierra firme. La fuerza de las olas debió ser irresistible. La masa de las aguas, impulsada con violencia, debió destruir como si fueran juguetes todas las construcciones y edificios. Muy poco debe quedar en pie de lo que fué la ciudad.

(Vea en las páginas 3, 10 y 11, más información sobre el ciclón)

Los muertos en Santa Cruz del Sur identificados

Damos a continuación la lista de los muertos habidos en Santa Cruz del Sur, como consecuencia del ciclón que azotó dicho pueblo y que pudieron ser identificados:

Señora de Octavio Oller y dos hijos, Mariana Bárzaga y tres hijos, señorita Gloria Montero, la familia de José Miranda, en su totalidad, don Antonio de Miranda, Trina Suárez, la señora de Manuel Suárez, Rafael Matos, Justo Pérez, señora e hijos, Orestes Martínez Campos, Fidel Rivero Rivero, doctor Fernando Bastián, Eroteigo Abalo y familia, contador del Ayuntamiento; Gonzalo García y familia, José Carrió y toda su familia, don Antonio Ventura, señorita Tita Ventura, Teófilo Bagos, señora e hijos; doctor Carlos Quevedo, doctor José de Jesús Gay, doctor Delio Blanca, Fructuoso Santos, Andrés Bucha, Serapio Rodríguez, José Borrás, Antonio Petit, señora y dos hijos; doctor Porro, Pedro Juan del Pino, señora viuda de San Pelayo, Georgina San Pelayo, niña Angela Reinó, señora Rodríguez Tejeda y sus hijos Argelia, Tirna, Diógenes, Amelia y Olga Tejeda Hernández; Silveria Oloma, Julia Moronta, Gladys González y un hijito, Lorenzo Castany, Inés Tejeda y su sobrina Ofelia Hernández, señor Juan Vega Rodríguez, señora e hijos; la familia de César Saro, Antonio Rodríguez, Amalia Sánchez Rodríguez, hermanos Susana y Alberto Porro, Emilia Sánchez Rodríguez, Engracia Badia, Ricardo Sánchez, Miguel Sánchez, señora Eugenia Hernández de Villafaña, sus hijos Amalia y Adela, su nuera Angelina, un hijo de ésta y dos de Amalia nombrados María Esther y un recién nacido llamado Alberto Mustelier; señora Juana Morales y un hijito, señor Andrés Ucha Alvarez, la familia Almanza, compuesta del padre, la madre y dos hijos; la familia del doctor Ricardo García Birba, doctor Zapata y señora, señor José Antonio García y una hija, señores Francisco y Antolín Zaldívar, señora Juana Campos, doctor Demión y señora y hermana; Amparo Abadía, señor Antonio Martínez Bárzaga, representante a la Cámara; Rosa Torres, Nena Ponce, el policía Pedro Juan del Pino, que se dió un tiro ante la magnitud del suceso; el policía Ramón Mateu, el policía Ramón Sampelayo, Ramón Alemán, señora e hijos; Ramón Suárez, Servando Suárez, Pelayo González, señora e hijos; Paula Torres y cuatro hijos, Manuel Astorga, señora y dos hijos y la suegra; Modesto Yero y toda su familia, Manuel Gotor, secretario de la Junta Electoral; Rodrigo Goto, vigilante; señora Isabel Librada Cruz, señorita María Teresa Ibáñez, María Saumier, profesora y su hijo; señora Albertina Pérez y todos sus hijos; María Navarro y sus hijos, señora de Fermín Petit y sus hijos, Pastora Aróstegui, su esposo y un hijo.

Hay gran cantidad más de cadáveres

Según nos comunica nuestro corresponsal en Santa Cruz, que llegó anoche herido de bastante consideración y embargado por la pena de haber perdido a 17 de su familia, señor Joaquín Cabrera, hay infinidad más de cadáveres, muchos de ellos no han podido ser identificados y otros aun están entre los escombros, pudiendo verse de ellos solamente manos y piernas.

(Vea en las páginas 3, 10 y 11, más información sobre el ciclón)

M.E.C.D. 2016

Fueron escrutados ayer solamente cuatro colegios electorales en el Término Municipal de la Habana

PARA UNO QUE TRATO DE CAMBIAR UN BILLETE DE $5, FALSO SE PIDE PENA

También pide condena el Fiscal para el autor de un delito de estafa, para otro por lesiones graves y numerosas condenas más por diversos delitos, tales como hurto, perjurio, robo, etc.

En conclusiones provisionales de ayer, solicita el Fiscal de la Audiencia de la Habana la pena de tres años, seis meses, y 21 días de prisión correccional para el procesado José Ramírez Pacheco (a) «Boniatillo». El Fiscal relata los hechos del modo siguiente: «Que el día 11 del pasado mes de septiembre, el procesado Ramírez, trató de cambiar en la cantina de la sociedad de recreo «Martí, sita en el pueblo de Guajay, término de Marianao, un billete falso de cinco pesos, lo que no pudo lograr porque el dependiente se dió oportunamente cuenta del hecho y rechazó el «negocio». Por el relito de Expedición de Billetes falsos solicita para el acusado la pena mencionada.

POR EL DELITO DE ESTAFA PIDEN PENA

También solicita en conclusiones provisionales el propio Fiscal, pena de 1 año, 8 meses y 21 días de arresto para el acusado Francisco Cardona Ventura. El procesado Cardona recibió de manos de un pariente la suma de $5,409.35, centavos, para que los entregara a los señores Justo, Antonio, Piedad, Bernabela y Jesús Piedra, para que los repartiera entre estos a razón de 1.081 cada uno, y lejos de realizarlo, se apropió de la totalidad del dinero. Estima el Fiscal que han cometido el procesado un delito de estafa.

POR LESIONES GRAVES

Por lesiones graves, solicita el Fiscal de nuestra Audiencia, la pena de 1 año, 8 meses y 21 días de arresto para el procesado Carlos Valdés y Miranda. Relata los hechos el Ministerio Fiscal del modo siguiente: «El día 16 de septiembre último el procesado disgustado con su amigo Hilario Dubé, porque éste no le abonada un centavo que le debía, al encontrarse en el Parque «Los chivos», en Marianao, con el Dubé; con un bate le propinó un fuerte golpe causándole una herida en la región temporal, de la que tardó en sanar 20 días, quedándole como defecto físico una cicatriz que le afea el rostro».

VARIAS PENAS POR LESIONES GRAVES

Por lesiones graves, que resultaron al sostener una riña en la calle de Bélgica y Acosta, las procesadas Juana Gllilén y Estelvina Soria, solicita el Ministerio Público, en conclusiones de ayer, pena de cuatro años de prisión correccional para cada una de dichas acusadas, y relata los hechos el representante de la sociedad, de la manera siguiente: «El día 3 del pasado mes de octubre, sostuvieron por celos en la calle de Bélgica y Acosta, en esta ciudad, una riña las procesadas, en el curso de la cual haciendo uso de las navajas que cada una respectivamente portaban y que han sido ocupadas, se causaron recíprocamente heridas de las que tardaron en sanar, la Soria 25 día y la Guillén 20 quedándole a la primera un defecto físico que consiste en la imposibilidad de valerse del brazo derecho, y a la segunda una cicatriz en el rostro que la desfigura».

OTRAS PETICIONES MAS

Solicita también el ministerio público, las siguientes penas: 6 meses de arresto mayor para Manuel Securi Martínez, por hurto. 6 meses de prisión para Heriberto Rodríguez Díaz, por Perjurio Electorial. 4 meses y un día de arresto para Arturo Delgado por hurto frustado. $400 de multa para Miguel Zamora Gómez, por robo frustado. 2 años 11 meses y 1 días de prisión para Herminio Manrique Valdés, por disparo de arma de fuego contra determinada persona, y tres de arresto mayor para Pedro Fernández Neyra e Isais Rodríguez Hospital, por delito contra la salud pública.

Las Colonias Alemanas

Por SALVADOR MASSIP

Alemania no se resigna a la pérdida de sus colonias, de las que se ve privada por las estipulaciones del Tratado de Versalles. La aspiración de Alemania a recuperar sus colonias se manifestó de modo elocuente e inequívoco el día 15 de octubre próximo pasado con motivo de la conmemoración del cincuentenario de la Sociedad Colonial Alemana, que tiene su sede en Berlín.

En el salón de sesiones del Reichstag, cedido al efecto, celebró la Sociedad una solemne asamblea. Presidió el acto el ilustre doctor Solf, Ministro de las Colonias, durante muchos años, en el régimen imperial. Enviaron mensajes de adhesión el Presidente von Hindenburg, el Canciller von Papen, el Ministro de Negocios Extranjeros barón von Neurath y el Presidente del Reichsbank doctor Luther. Lo más notable de la conmemoración fué el discurso del doctor von Lindeguist, ex-Gobernador del Sudoeste Africano Alemán, hoy bajo el mandato de la Unión Sud Africana.

Este discurso resume las aspiraciones coloniales del pueblo alemán. «Así como nuestro compatriota del Sudoeste Africano —dijo el orador— expresan con las más ardientes palabras sus deseos de que la colonia se una de nuevo a la madre patria, nuestro deseo es tan vehemente y tan sincero como el suyo y esperamos que en un porvenir no muy remoto el Sudoeste Africano vuelva a ser alemán».

El Presidente de la Sociedad es el doctor Heinrich von Schnee, ex-Gobernador del Africa Oriental (la más importante de todas las antiguas colonias alemanas) y miembro de la reciente comisión investigadora enviada por la Liga de Naciones a la Manchuria. El doctor von Schnee ha hecho importantes declaraciones sobre la actitud de Alemania respecto a las que fueron sus colonias. «No tenemos la menor intención de desafiar al mundo y de lanzarnos a nuevas aventuras —dijo—; pero es importante que el mundo sepa por que no teniendo hoy colonias, Alemania considera tan esencial la existencia de la Sociedad que presido. Nuestras colonias no están perdidas. Están, por ahora, administradas por otros Gobiernos. Los mandatos no son más que una solución provisional de la cuestión».

Según el doctor von Schnee, Europa tiene exceso de población. La humanidad que se aglomera en la Europa central y especialmente en Alemania, necesita expansión. En último análisis, la actual crisis se debe a la falta de espacio. «Los ingleses no tienen en cuenta —ha dicho el doctor— que si bien es cierto que el imperio británico comprende la cuarta parte de las tierras habitables del globo, la población total anglosajona de ese imperio apenas excede a la población actual de Alemania, cuyo territorio, a su vez, es menor que el de Francia. El suelo de Francia es fértil y el de Alemania es pobre. Sin embargo, Francia tiene una población de 40.000.000 de habitantes, mientras la de Alemania es de 64.000.000».

Llama la atención el doctor von Schnee sobre el hecho de que en 1871 la población de Alemania era de 41.000,000 y que entonces el país ya estaba bien poblado. De 1880 a 1890 la situación difícil hizo que emigraran 135.000 personas al año; pero a pesar de eso la población de Alemania en 1880 era casi de 50.000.000. De 1890 a 1900 sólo emigraron unas 50.000 personas al año; pero en 1900 la población pasaba de 56.000.000. De 1900 o 1910, la emigración anual descendió a unas 25.000 personas; pero la población aumentó a 64.000.000. De 1910 a 1914 la emigración anual descendió a 22.000 personas, mientras la población llegó a 68.000.000.

«Esas cifras representan una verdadera tragedia —declaró el doctor von Schnee—. La capacidad de los países de Europa para sostener una población creciente se debía enteramente al desarrollo de la industria moderna y al poblamiento de sus territorios coloniales. El exceso de población de Europa vivió hasta 1914 de la venta de los productos de su industria a los productores ultramarinos de materias primas».

La Guerra Mundial destruyó ese equilibrio. Muchos países ultramarinos empezaron a crear sus industrias. Pronto no necesitaron los productos de Europa. Con ello, muchos millones de hombres de Europa han perdido su modo de vivir. A menos que encuentren nuevos mercados para los productos de su industria están condenados a muerte lenta por inanición.

«El standard de vida —dice el doctor von Schnee— ya ha descendido de modo muy considerable. Veinte millones de alemanes, o sea el crecimiento de la población desde 1871, tienen que vivir de productos alimenticios importados. Los obreros se ganan la vida trabajando materias primas, gran parte de las cuales tiene que importar Alemania».

Según los últimos datos, en Alemania hay actualmente 7.000,000 de desocupados, sin la menor perspectiva de que puedan volver a ocupaciones remunerativas. Pero lo que más preocupa al doctor von Schnee es el aumento creciente del número de técnicos y de especialistos que se hallan sin trabajo.

Actualmente hay en Alemania unas 350.000 personas dedicadas a profesiones liberales; pero hay unas 150.000 a las cuales la depresión ha hecho de los empleos que ocupaban. De esas, 60.000 son graduados de Universidades, Academias o Escuelas Técnicas. Forman el **proletariado intelectual.** Con un diploma en el bolsillo se mueren de hambre. No perdieron sus empleos porque no los tuvieron nunca. La crisis los sorprendió acabados de graduar. Su número aumenta a razón de 10,000 a 20.000 por año. Son jóvenes de gran inteligencia, idealistas **leaders.** «¿Qué sucederá —se pregunta el doctor von Schnee— el día que este proletariado intelectual haga causa común con el proletariado manual?».

Según el doctor von Schnee, si la situación económica no se resuelve satisfactoriamente, no pasará mucho tiempo sin que los países que cuentan población excesiva y escaso territorio se pongan frente a los que tengan más territorio. Esa será una de las causas más graves que provocarán guerras futuras.

El doctor von Schnee compara los casos de Francia y de Alemania y dice: «Francia es un poco mayor que Alemania; pero mientras Alemania tiene que alimentar una población de 64.000.000, Francia sólo tiene que alimentar una población de 40.000.000. La población de Francia no aumenta, mientras la de Alemania aumenta a pesar de la restricción de la natalidad. ¿En donde Francia encontrará gente con qué poblar su vasto imperio colonial? ¿Cuáles serán los efectos psicológicos sobre una futura generación de jóvenes alemanes cuando contemplen estos hechos, estando ellos excluídos de toda actividad colonial?».

Para resolver el problema del exceso de población de Alemania es necesario, según el doctor von Schnee, que se le devuelvan sus colonias, que «provisionalmente» administran, por el sistema de mandatos, sus vencedores en la Gran Guerra.

EL P. GUTIERREZ LANZA NOS EXPLICA LA EMBRIOLOGIA DEL CICLON Y REFIERE OTROS FENOMENOS ANALOGOS

RATIFICA QUE EL CICLON DTL MIERCOLES EXCEDIO EN INTENSIDAD AL DE 1926

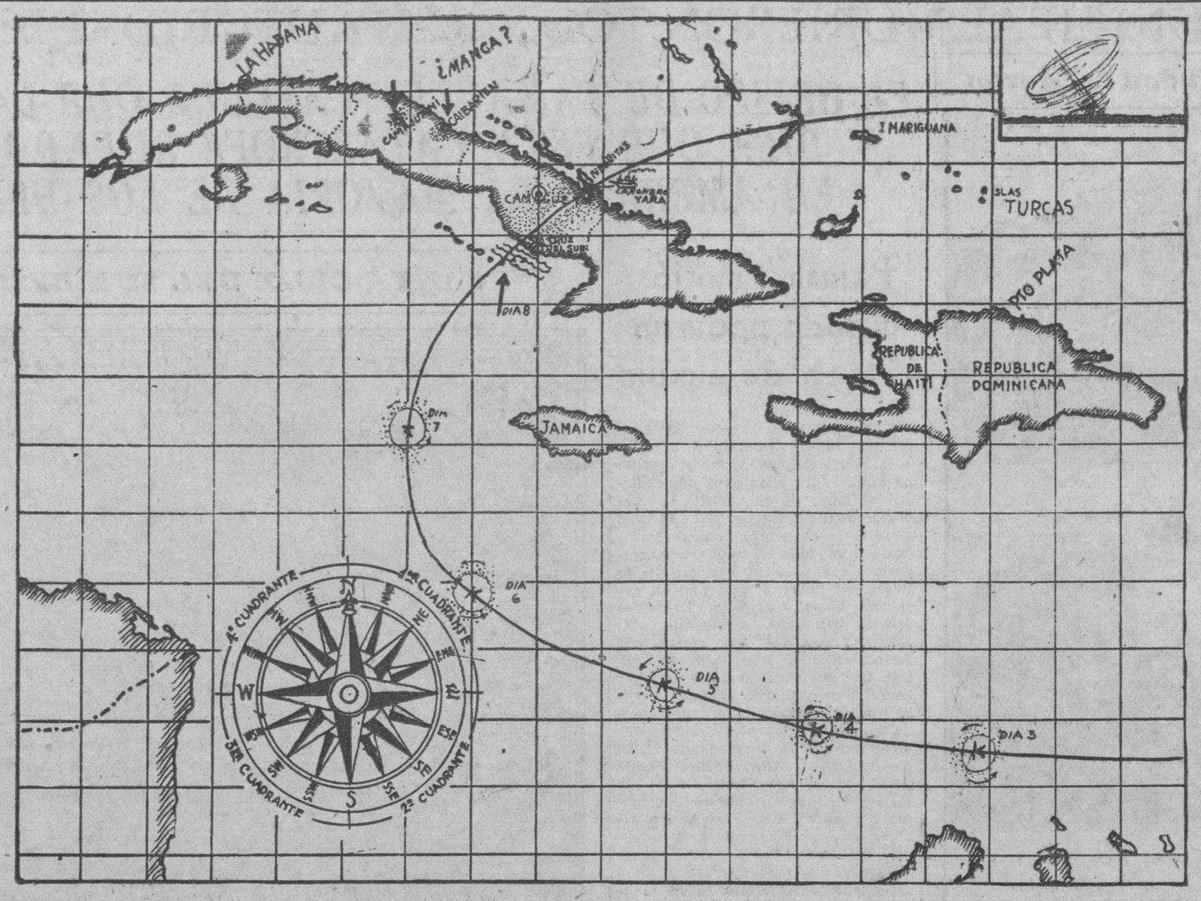

El presente esquema muestra la trayectoria que siguió el terrible huracán que sembró la devastación y la muerte en la Provincia de Camagüey. En el mismo se puede apreciar el lugar donde se encontraba situado el cañonero «Yara», de la Marina Nacional. También se destacan perfectamente los poblados de Caibarién y Camajuaní, en uno de los cuales se supone que se originó la manga de viento que causó las desgracias y pérdidas materiales que en ellos se originaron.

Las nueve de la noche. Llega el repórter, acompañado del dibujante, al magnífico edificio que en Buenavista han levantado los hijos de San Ignacio de Loyola. Tomamos asiento en un confortable salón, donde a los pocos momentos nos recibe amablemente el Rvdo. Padre Gutiérrez Lanza, director del Observatorio de Belén e ilustre hombre de ciencia.

El famoso meteorólogo teje de seguida una amenísima charla, deliciosamente festoneada de conocimientos científicos, a través de los cuales deja entrever lo vasto de su cultura y lo sólido de sus conocimientos.

—¿.....?

—Pues bien, el ciclón penetró un poco al oeste del término de Santa Cruz del Sur, inclinándose en su trayectoria hacia Nuevitas. La calma de su vórtice se calcula entre doce y veinte millas aproximadamente. Su movimiento de traslación fué de unas doce millas por hora y su velocidad de rotación, de 130, según los partes recibidos.

Así va respondiendo el Padre Gutiérrez Lanza a las atropelladas preguntas que el repórter y el dibujante le formulan, sin darle ni un momento de tregua.

—¿.....?

—La catástrofe de Santa Cruz, los desastrosos efectos del meteoro en aquella región, son fáciles de explicar para todo aquel que la conozca. La población está edificada frente al litoral, encontrándose el terreno perfectamente al nivel del mar. Las casas están completamente alineadas, hasta el extremo de que cuando yo la visité, sólo existía en el pueblo otra calle paralela a la principal, por la parte posterior

—¿.....?

—Ya el día cuatro predije que de cruzar sobre Cuba, las más amenazadas serían las provincias orientales. Los ciclones vienen, según la teoría del Padre Viñes, por las bajas latitudes y recurvan por las mismas, describiendo una curva más o menos cerrada, por lo que generalmente no pasan por Cuba, como ocurrió con el último del año de 1912.

—¿.....?

—La parte menos afectada, generalmente es la que está situada del lado izquierdo de la línea que sigue el huracán en su trayectoria. Se denomina lado benigno o, hablando en términos marinos, «manejable», porque hacia él se orientan los barcos para sufrir menos intensamente las furias de tales meteoros. Así tenemos que el del año 1910, que penetró por la bahía de Corrientes en la provincia de Pinar del Río, pasando, como se ve, tan cerca de Yucatán, en la península no se sintieron sus efectos, que del lado opuesto fueron percibidos hasta cerca de Jamaica.

Y ahora, seguramente, colocándose al margen de esta información de actualidad, multitud de lectores evocarán con tristeza los enormes estragos que causó el huracán a que hacemos referencia, aquel que se conoce vulgarmente con el nombre del «ciclón de los cinco días» porque castigó desde el 13 hasta el 17 de octubre la provincia más occidental de Cuba, dejando como epílogo triste la devastación y la muerte.

—¿.....?

—El eje de todo ciclón sigue un movimiento de «bamboleo», siendo hacia el lugar donde se inclina donde baja más el barómetro y las corrientes adquieren mayor intensidad, por lo que se infiere que al cruzar sobre la región camagüeyana se inclinara al lado oeste, dado que hacia esa parte fué donde se sintieron más sus efectos.

—¿.....?

—Estoy esperando que me lleguen más detalles sobre el asunto para poder emitir mi opinión, porque es de extrañar que haya afectado a Caibarién y Camajuaní, sin que se hayan sentido sus efectos en algunas regiones que se encontraban más cercanas del lugar por donde pasó el vórtice.

—¿.....?

—El dueño del central «Adela» me informó que allí no se habían sentido verdaderamente los efectos.

—¿.....?

—Puede ser que se haya formado lo que llaman un rabo de nube, manga de viento o tromba en uno de los citados lugares, dirigiéndose hacia el otro.

—¿.....?

—Los fenómenos a que hago referencia, a veces recorren bastantes kilómetros y duran algún tiempo.

—¿.....?

—Su intensidad algunas veces es tal, que en los poblados de los Estados Unidos en que son frecuentes, se aconseja la construcción en toda casa de una especie de subterráneo, donde se guarecen los residentes cuando éste se presenta, para sustraerse a sus efectos.

—¿.....?

—Su radio de acción es siempre mucho menor, y va acompañado de un ruido verdaderamente dantesco, que producen las explosiones motivadas por el cambio de presiones. Afortunadamente marcha con una rapidez extraordinaria.

—¿.....?

—El ciclón después de Nuevitas ha tomado rumbo al nordeste, inclinándose luego al este-nordeste

—¿.....?

—Cruzó por las inmediaciones de la Isla Mariguana, según los informes que tengo, siguiendo su recorrido por el norte de las Islas Turcas.

—¿.....?

—Esta mañana me informaron desde el Observatorio de nuestra Orden en Santo Domingo, que había cruzado bastante al norte de Puerto Plata, donde se registraron marejadas fuertes y un descenso considerable del barómetro.

—¿.....?

—Conozco de uno que pasó en agosto del 1886, por la región camagüeyana, cruzando por La Trocha. Al él hago referencia en el catálogo que publiqué en el año de 1923 sobre los ciclones que hemos sufrido desde 1865.

—¿.....?

—A veces han llegado hasta Europa, transformándose, según van ganando en latitud, en temporales de media latitud, que son ya de mucha menor violencia.

—¿.....?

—El ciclón que pasó ultimamente por Puerto Rico era de muy limitada extensión, menor que la de éste, pero fué intensísimo.

—¿.....?

—La Marina de Guerra Nacional registró una mínima presión de 705 mm. y la del ciclón de 1926 era de 716 mm.

—¿.....?

—Lo que quiere decir que éste ha tenido una mayor intensidad.

—¿.....?

—El Yara... Se encontraba en Nuevitas y aprovechó los 20 minutos de calma vortical para reforzar las amarras y resistir los vientos que después se habrían de desarrollar en sentido opuesto, del oeste.

Nos despedimos muy reconocidos a la llaneza y amabilidad con que el Rvdo. Padre Gutiérrez Lanza nos expuso cuantos detalles solicitamos sobre el fenómeno.

Herido grave en un choque de automóviles

No pudo prestar declaración a causa de estar muy grave. Los choferes fueron arrestados

MARIANAO, noviembre 11.—DIARIO. Habana.—Esta tarde chocaron dos autos en la Avenida de Ramón Mendoza y calle 2, resultando un herido grave a consecuencia de la colisión.

Un vigilante particular del Reparto, que se encontraba en su domicilio, en la calle 3 entre 2 y 4, condujo al Centro de Socorro a un ciudadano de la raza blanca que, por las lesiones graves que presentaba y la conmoción cerebral que sufría, no pudo prestar declaración.

En dicho centro benéfico fué reconocido por el doctor López Castillo, quien le apreció contusiones diseminadas por el cuerpo, varias heridas y síntomas de shock traumático.

El vigilante Usich se personó en la Casa de Socorro y procedió a registrar los bolsillos del herido, con objeto de lograr algún documento que permitiera su identificación, encontrándole un carnet a nombre de Cayo Rubio Alonso, natural de Artemisa, de 22 años, y vecino de Angeles 67, en la Habana; una libreta del Royal Bank of Canada, sucursal de Monte 238; cinco fracciones de billetes de lotería número 1124, así como $49.99 en efectivo y varios papeles más.

Pablo Suárez, de la Habana, chofer y vecino de San Benigno 12, en Jesús del Monte, declaró que le había aquilado la máquina al lesionado en Gloria y San Nicolás, en la capital, con objeto de dirigirse a los Repartos. Al llegar al sitio de la lamentable ocurrencia—dice—tocó el claxon como medida de precaución; en esos momentos desembocó otro auto, chocando con el suyo, lanzando afuera al pasajero que llevaba, Rubio Alonso, quien cayó en el pavimento, de donde lo recogió para conducirlo, en unión del vigilante, a la Casa de Cocorro.

Agregó Suárez, que tan pronto se originó el choque el chofer de la otra máquina se dió a la fuga, vertiginosamente. Recuerda que estaba pintada de azul; el número de matrícula no lo pudo distinguir bien, pero afirma que el terminal era 19.

El chofer Suárez ingresó en el vivac por el tiempo que señala la Ley.

Martínez. Corresponsal.

Alemania no fué responsable de la Gran Guerra

El ex Kaiser Guillermo II de Alemania declaró que no eran ciertas tales acusaciones

DOORN, Holanda, noviembre 11. (Especial del DIARIO DE LA MARINA).—Alemania no fué la nación responsable por la Gran Guerra, y todas las acusaciones al contrario son «mentiras infames» declaró hoy el exkaiser Guillermo II.

Por mediación de su secretario particular el exemperador declar:

«Alemania: no fué responsable del conflicto mundiál.

«Las acusaciones que se han hecho contra Alemania son mentiras infames y la cuestión de culpabilidad ya ha sido resuelta por los historiadores imparciales que han investigado el asunto».

El exkaiser se negó categóricamente a ampliar sus declaraciones y no ofreció comentario alguno sobre la situación política en Alemania.

FIESTA DEL COLEGIO «LA LUZ», EN EL CINE «VIVES»

Esta tarde, en el cine «Vives», y a las dos y media, tendrá efecto la fiesta organizada por el colegio «La Luz», del Vedado. Números de ópera, exhibición de películas, recitaciones, etc., forman el programa en el que figuran señoritas y jóvenes alumnos con el doctor Gustavo Loredo, que cerrará el acto pronunciando una conferencia.

El comisionado de Puerto Rico será Iglesias

El resultado de las elecciones del martes, indican que dicho socialista será el Comisionado

Señor Santiago Iglesias

WASHINGTON, noviembre 11 US Los resultados finales de la elección del martes en Puerto Rico indican que el cargo de Comisionado en Washington ha sido ganado por Santiago Iglesias, socialista y jefe obrero.

Iglesias, que es actualmente secretario de la Federación del Trabajo Pan-Americana, tomará posesión del puesto el próximo 4 de marzo. Como candidato de la coalición socialista obrera, Iglesias recibió 125.000 votos de los 232.000 depositados en las urnas.

Nació Iglesias en España y vino a los Estados Unidos como refugiado político. Tan impresionado quedó con los ideales políticos americanos que dió a sus hijas los nombres de América, Libertad, Justicia, Paz, Luz Fraternidad e Igualdad.

Sin efecto las multas en las tres provincias

Los comerciantes de Sta. Clara, Camagüey y Oriente, no tendrán que pagar por las infracciones

Ayer tarde, la Secretaría de Gobernación, cumpliendo lo decretado por el Presidente de la República ha ordenado una circular a los alcaldes del interior, notificándoles que han quedado sin efecto todas las multas impuestas por infracciones a los dueños de hoteles, casas de huéspedes, casas de préstamos y propietarios de automóviles que no hayan inscripto sus vehículos en el correspondiente «registro.»

A LOS DE LA ZONA AFECTADA POR EL CICLON

El doctor Zubizarreta declaró ayer a los periodistas que este beneficio lo había ordenado el Jefe del Estado exclusivamente para los infractores residentes en las regiones azotadas por el ciclón, para con ello dejar libre de todo pago a los que están castigados con multas, por faltas en el cumplimiento de las disposiciones vigentes en cuanto al reglamento de los establecimientos citados anteriormente. Los dueños de automóviles que debiendo cumplir lo estipulado por un decreto del año 1929, no hubieren inscripto sus vehículos en las estaciones de Policía respectivas cometiendo con tal falta una infracción castigada con una multa de $25 también han sido comprendidos en la gracia presidencial que mencionamos, pero siempre que estén residiendo en los lugares que han sido azotados por el ciclón.

LA JUNTA MUNICIPAL HA CONTINUADO REALIZANDO AYER LOS ESCRUTINIOS

Un grave error advertido en el colegio 16 de Luyanó, originará una declaratoria de nulidad. Hasta ahora se calcula en una octava parte del trabajo que han hecho

La Junta Municipal Electoral de la Habana, como en los días anteriores, prosiguió su tarea escrutadora. A juicio del presidente, doctor Lens, la Junta lleva escrutado la octava parte de los colegios que funcionaron en esta capital.

UN ERROR GRAVE QUE HA DE ORIGINAR UNA DECLARATORIA DE NULIDAD EN SU OPORTUNIDAD

En la documentación del colegio número 16 del barrio de Luyanó, según se puede apreciar, parece haberse cometido un error, pues en éste colegio no aparece en los pliegos de escrutinio que se haya verificado el conteo de votos conforme imperativamente manda la ley de la materia, sino que equivocadamente en esos mismos pliegos se relacionan los sufragios que en total han alcanzado los candidatos a cargos provinciales; es decir se ha utilizado el pliego de escrutinios como si fuera relación de boletas votadas, y para que resultara peor el error aparecen más votos emitidos que votantes. Porque a juzgar por los votos que obtuvieron los candidatos a Gobernador, señores Ruiz y Figueredo, aparecen votando 362 electores en vez de 276 que fueron los votantes reales.

Parece que los miembros de la mesa de dicho colegio, en Luyanó, no tuvieron en cuenta a la hora de «preparar—según refirió un agente político de ese barrio que ayer se encontraba en la Junta—el refuerzo de los candidatos combinados, y en vez de asignarle a un candidato a Consejero 161 votos se los consignaron al candidato a Gobernador liberal, haciendo aumentar fraudulentamente la votación, cayéndose ahora en la cuenta».

LO ESCRUTADO AYER

Ayer fueron escrutados por la Junta Municipal, cuatro colegios, en los cuales el resultado acusa lo siguiente:

REPRESENTANTES LIBERALES

G. Campos Marquetti	604	Jorge Vila Blanco	373
Manuel Angel Espinosa	595	Antero Navarro	289
Mario G. Mendoza	505	F. González Sarrain	249
Gregorio Guás Inclán	496	Miguel A. Cisneros	242
Gustavo Gutiérrez	433	Carlos Márquez Sterling	214
Ignacio Herrera	417	Gustavo Parodi	194
Alfredo Hornedo	401	Ernesto R. Menció	149
José María de la Cuesta	386	Silvestre Anglada	112
Antonio Bosch Martínez	385	**Gobernador Liberal**	1,038

CONSEJEROS LIBERALES

Santiago Valera Hernández	425	Diego Fernández Roca	244
Antonio Mádan Valdés	418	Pedro Pablo Echarte	214
Manuel Vega Prieto	218	Raúl Guillot	191
Severiano Pulido	263	José Díaz Valdivia	180
Ricardo Morejón	260		

REPRESENTANTES CONSERVADORES

Miguel Albarrán	597	Pío Arturo Frías	149
C. E. Rodríguez Cartas	315	Miguel A. de León	123
Manuel Castelanos	278	Antonio Peña	123
Gustavo Pino	262	Alberto Martell	72
Emilio Sardiñas	248	José Bandera	51
Wifredo H. Brito	227	Francisco Duany Méndez	43
Gonzalo Alvarado	184	Emilio Fernández Camus	41
Antonio Benítez	181	Antonio B. Simon	30
Alfredo Lora	173	**Gobernador conservador**	270

CONSEJEROS CONSERVADORES

José A. Caiñas	327	Benito Alonso	126
Miguel Ocejo	318	Oscar Artola	113
Pedro Urra Prieto	277	Ramón Casas	98
Miguel Fernández	190	Evelio Pou	49
Oscar Morales	166		

REPRESENTANTES POPULARES

Roberto Carrerá	469	Oscar Zayas Portela	39
Félix Ayón Suárez	427	José Ramón Cruells	38
Gustavo Herrero Reyes	379	Juan Manuel Alfonso	24
Juan Ramón Mencía	280	Julio Cuéllar del Río	22
Carlos Manuel Palma	254	Lorenzo Llodrá Molina	22
Antonio Riva	226	Enrique Zayas Ruiz	21
José Guillén Guerra	169	Armando Leret	17
C. Jiménez de la Torre	106	Andrés Pérez Chaumont	17
Antonio Iraizóz	94	**Gobernador Popular**	9

CONSEJEROS POPULARES

Juan A. Vistuer	318	Francisco Hernández	76
Ramón Valera	268	Santiago Freire	44
Ramón Rivero	195	Oscar Lunar	31
Federico León Blanco	140	Benito Raurell	20
Eduardo María Miranda	89		

REPRESENTANTES PROGRESISTAS

Domingo Aragón*	126	Miguel A Carbonell	44
Miguel A. Campos	98	Pedro N. González	41
Pedro Prendes	63	Angel Acosta Betancourt	31
Angel Arturo Abalil	62	Manuel B. de la Rosa	30
Luis F. Lizazo	58	Virgilio Ferrer	34
Armando del Valle	49	Enrique Ortiz	34
Ernesto López Rovirosa	49	José Prat	23
G. C. González	48	Antonio G. Márquez	31
Luciano Santamaría	45	**Gobernador Progresista**	25

CONSEJEROS PROGRESISTAS

Oscar Montoro	193	Pedro Valdés Fuentes	37
José Toscano Díaz	90	Luis Broderman	37
Enrique J Barbero	50	Abelardo Pérez Díaz	29
Raúl Rosado Aybar	42	Carlos de la Guera	25
Arturo Latour	37		

EL LYCEUM CONMEMORO EL 14 ANIVERSARIO DEL ARMISTICIO, AYER, 11

La femina sociedad Lyceum celebró ayer el aniversario del armisticio que puso fin a la guerra mundial. El acto se verificó a las diez y media de la mañana, observándose a la apertura dos minutos de silencio. Seguidamente, ante un grupo de socias mujeres de alta cultura y alma comprensiva, la profesora de idiomas Madame U. Ferrari, evocó con voz algo apagada por la emoción la jornada del 11 de Noviembre de 1918. Con palabras sencillas recordó a su auditorio los sentimientos e impresiones vividos catorce años atrás. Después, a petición de la concurrencia, leyó algunos capítulos del libro La Patrie Humaine, de Margaritte, no comentando la obra desde el punto de vista político sino solamente la parte humanitaria.

Muchas congratulaciones recibió Madame Ferrari al terminar su lectura.

UN HOTEL DE CHICAGO HA PEDIDO 20,000 BARRILES DE CERVEZA A ALEMANIA

CHICAGO, noviembre 11 US.—En la creencia de que la cerveza será legalizada antes de Navidad, el Hotel Bismark de Chicago ha telegrafiado a una gran cervecería alemana pidiendo que se preparen para efectuar un embarque de 20.000 barriles de la mejor cerveza, clara y oscura.

El cablegrama iba dirigido a la Lowenbreau Brewery de Munich. Karl Eitel, gerente del referido hotel, dijo que la cerveza se vendería al menor precio posible, pero que duda que se pueda vender a menos de cinco centavos la copa.

BRILLANTE LABOR DE LA COMERCIAL CABLE CO., CON MOTIVO DE LA CATASTROFE

Tanto el Superintendente en la Habana de la Commercial Cable Co., Mr. Prendergast, como el operador de guardia en la noche del Jueves próximo pasado, señor Ricardo Sánchez, y el señor Maristany, Superintendente en Camagüey, brindaron toda clase de facilidades al DIARIO DE LA MARINA en los críticos momentos subsiguientes al desarrollo del terrible huracán que asoló a la región camagüeyana.

El éxito informativo que se anotó este periódico ofreciendo con suma rapidez los detalles de la catástrofe, se debe, en parte, a los buenos servicios de dichos amigos.

Por ello, además de expresarle nuestro agradecimiento, plácenos hacer resaltar su brillante labor.

M.E.C.D. 2016

El ciclón que cruzó por Cuba ha causado grandes daños en la Isla del Gran Caimán, frente a Jamaica

LA SITUACION ES CADA VEZ MAS DESESPERADA EN TODO EL CAMAGUEY

Se dan órdenes de cloronizar las aguas para evitar que se desarrolle una epidemia. Se envía petróleo para las zonas asoladas. Donativos de las Damas Isabelinas y otros clubs

Ayer, a las tres se puso en marcha, hacia las regiones orientales azotadas por el ciclón, un convoy de auxilios que lleva a bordo al secretario de Gobernación, algunas autoridades habaneras y a los periodistas que hacen el reportaje de aquel departamento.

Representando el DIARIO DE LA MARINA va, en el tren, nuestro redactor Faustino Leal con el fotógrafo Miguel Buendía.

Se derrumbó el edificio de la Jefatura Local de Sanidad de Remedios; más de mil personas sin hogar en Florida; situación desesperante en Camagüey

Sanidad procederá a cloronizar las aguas del acueducto de Camagüey para evitar una epidemia. Cantidades de materiales quirúrgicos de urgencia embarcados ayer para las zonas afectadas por el huracán. Los últimos supervivientes.

Embarcó el Secretario de Sanidad

Conjuntamente con el secretario de Gobernación, doctor Zubizarreta, embarcó en el propio tren especial fletado por aquel departamento, el secretario de Sanidad, doctor Miguel Céspedes, acompañado del capitán médico doctor Miguel E. Dobal y los doctores Rodríguez Díaz, Sardiñas, Novo, Carbonell, Cañizares, Desnaigne, Pérez Loriet y Ernesto Feut, que prestan sus servicios en el Hospital Calixto García.

Nadie tenía noticias en las oficinas sanitarias de que el doctor Céspedes embarcaría hacia Camagüey. A las dos de la tarde, cuando regresó a su despacho, fué cuando anunció a los jefes de departamentos su decisión de embarcar con el secretario de Gobernación.

Para cloronizar las aguas

En el propio tren especial de la secretaría de Sanidad, lleva dos grandes barriles conteniendo hipoclorito de cal con el cual procederá a cloronizar, urgentemente, las aguas del acueducto de Camagüey, en evitación que surja una epidemia de fiebre tifoidea, en la ciudad.

También, elaborados urgentemente por el Laboratorio Nacional, el capitán Dobal lleva un paquete conteniendo cinco mil dosis de vacuna antitífica para la inmunización de los vecinos de las zonas afectadas por el huracán; habiéndose dejado órdenes al doctor García Hernández para que con urgencia remita mayor cantidad de sueros.

La Casa Bayer obsequió al departamento con ciento cincuenta dosis de suero antitetánico, que fueron embarcadas también.

Horrible espectáculo

Por la mañana, el secretario de Gobernación trasmitió al de Sanidad el telegrama que momentos antes acababa de recibir del gobernador interino de Camagüey, señor López, que copiado, textualmente, dice así: «Situación horrible. Horroroso espectáculo. Suplicamos inmediato auxilio. Esto es un desastre horrible».

Atendiendo a los heridos

También el doctor Céspedes recibió un despacho telegráfico del supervisor militar del Hospital Civil de Camagüey, informándole se estaban atendiendo debidamente en dicho centro benéfico todos los lesionados procedentes de las zonas afectadas por el huracán.

El material quirúrgico embarcado

En el tren especial de la secretaría de Gobernación, la de Sanidad embarcó setenta bultos de medicinas y material quirúrgico distribuídos en la forma siguiente:

Dieciocho paquetes de drogas; catorce latas de vendajes; dos barriles de cloruro; tres cajas de drogas; tres garrafones de fórmol; dos cajas de medicinas; un saquito de vendajes; nueve paquetes de medicinas; trece paquetes de algodón y cinco cajas de vendajes.

También embarcaron dos paquetes de medicinas, obsequio de la Casa Audrai y Medina, consistentes en agujas de acero inoxidable; lámparas de alcohol grande; cubetas de esmalte medianas; quinientas tablillas para fracturas; mil agujas de Michel; así como inyecciones, etc.

Petróleo para las zonas afectadas

Por orden del secretario de Sanidad el Negociado de Material embarcó ayer por el tren de carga ordinario las siguientes partidas de petróleo consignado a los jefes locales de las zonas afectadas por el ciclón del miércoles último:

Para Santa Cruz del Sur, dos tamboras con ciento cincuenta galones de petróleo; cuatro tamboras con cuatrocientos galones de petróleo para la ciudad de Camagüey; una tambora con cien galones para Nuevitas; y una tambora de cincuenta galones para Guáimaro y otra tambora con igual cantidad para La Esmeralda.

Más materiales de urgencia

El capitán Dobal, jefe de los médicos que el departamento ha enviado a Camagüey, lleva, también, consigo doscientas libras de yeso y gran cantidad de crinolina para las personas que hayan sufrido fracturas; así como curas de urgencia, incluyendo jeringuillas, ámpulas de adrenalina, aceite alcanforado, etcétera, para cien personas, obsequio de la Droguería Johnson.

Se derrumbó una Jefatura de Sanidad

El doctor Ramón Valdés, jefe de Sanidad de Remedios, informó ayer por telégrafo al secretario, que, como consecuencia de la furia del viento, el miércoles último el edificio donde están las oficinas se derrumbó, perdiéndose la casi totalidad de la documentación y los archivos.

Terminó informando que el ciclón causó serios daños a la población.

Ofrecimiento

El jefe local de Sanidad de Sancti Spíritus, doctor Mario García Madrigal, en mensaje al secretario del ramo, le ofreció sus servicios así como del personal a sus órdenes, para trasladarse, por carretera, a las regiones que se necesitasen sus auxilios inmediatos.

Sin vivienda mil personas

El jefe de Sanidad de Florida (Camagüey), doctor Rosell, comunicó a la Superioridad que el ciclón ha dejado sin hogar a más de mil personas, sintiendo los rigores del viento en los pueblos de Céspedes y Piedrecitas.

Más del ochenta por ciento de las viviendas se derrumbaron.

Los alimentos escasean, encontrándose miles de familias sin hogar.

Los doctores Prats y Clark

Desde el momento en que se tuvieron noticias en esta capital del paso del ciclón por la provincia camagüeyana, los doctores José Prats y José Antonio Clark, inspector general de Sanidad y director de Beneficencia, respectivamente, no han cesado en su empeño de conseguir informes oficiales de los estragos causados por el meteoro.

El doctor Prats, comisionado al efecto por el secretario, doctor Céspedes, adquirió ayer a un bajo precio las distintas cantidades de medicina que fueron embarcadas para Camagüey y Camajuaní.

Mensaje del Colegio Médico de la Habana

En su carácter de presidente del Colegio Médico de la Habana, el doctor Alfredo Recio envió ayer un mensaje telegráfico al Colegio Médico de Camagüey, lamentando la desgracia que aflige en estos momentos a la población, ofreciéndole los servicios profesionales de los médicos habaneros para atender a las víctimas del huracán.

Murieron 3 más de los heridos en Camajuaní

El tren de auxilios llegó a Santa Clara anoche. Ha seguido rumbo a Camagüey. Llegará hoy

SANTA CLARA, noviembre 12.—(De nuestro enviado especial, señor Faustino Leal). (Por telégrafo).—El tren de auxilios llegó a esta ciudad pasadas las once de la noche, siendo recibido en la Estación del Ferrocarril por el pueblo y autoridades civiles y militares entre las que se encontraba el gobernador Vázquez Bello.

Inmediatamente se trasladó la comitiva al hospital civil, con el propósito de visitar los heridos de Camajuaní, de los cuales fallecieron tres, hoy.

El secretario de Gobernación ha ordenado la instalación de un equipo telegráfico y telefónico para estar en comunicación con el Presidente de la República y con todo el país.

En Matanzas, las autoridades ofrecieron su concurso. En Jovellanos, el cuerpo médico donó una caja de útiles sanitarios. El alcalde de Colón manifestó que todos estaban dispuestos a prestar auxilio y las enfermeras del hospital se ofrecieron al secretario de Sanidad.

El Consejo Provincial votó un crédito de mil pesos para ayudar a Camajuaní y el gobernador Vázquez Bello se encuentra organizando comités de auxilio en toda la provincia, asegurando que las Villas ayudará en lo que más pueda a su vecina provincia.

Los secretarios de Gobernación y Sanidad propónense recorrer todos los lugares de la región camagüeyana afectados por el huracán, de acuerdo con los deseos del Presidente de la República, a quien se han dirigido por telegrama, asegurándole que el pueblo responde a la llamada de los hermanos en desgracia.

El secretario de Sanidad se encuentra satisfecho de la actuación de los médicos, cooperando con su ciencia a aliviar a los que de ellos requirieron auxilios.

Muy en breve—a las once y media—saldremos hacia Camagüey, pensando llegar a Ciego de Avila a las cuatro de la mañana y a la capital de la provincia a las siete. Se encuentran avisadas las autoridades de los diversos Términos.

LA GRAFOLOGIA — Por ABELA

—El hombre no cree más que la mitad de lo que le digan; eso es lo único que hemos podido averiguar los grafólogos.
—¡Caramba! ¿y te parece poco...?

UN VAPOR MERCANTE HA ESTADO LUCHANDO CON EL HURACAN 22 HORAS

Llegó a Colón, Panamá, destrozado. Seis tripulantes heridos en su lucha con el mar. El viento sopló a más de 120 millas por hora. El barco ha sido llevado a un dique para repararlo

COLON Zona del Canal noviembre 11. (US)—El mercante «Velma Lykes» que salió de Houston, Texas, llegó hoy a este puerto con cinco días de retraso y tiene todo el aspecto de uno de los muchos fantasmas legendarios del Atlántico. El «Velma Lykes» ha pasado por el centro del huracán que estuvo haciendo estragos en las Antillas esta mañana.

Seis tripulantes, heridos por la galerna, fueron trasladados al Hospital de Colón. El capitán E. G. Banvard, del «Velma Lykes» condujo el buque a los diques secos para que le hagan reparaciones.

«Luchamos con el huracán durante setenta y dos horas y, finalmente, lo vencimos» dijo.

«A las 4.15 de la tarde del sábado el barómetro comenzó a descender. Redujimos la velocidad del barco a la mitad. El domingo continuaba bajando el barómetro y quedamos estacionarios comenzando a azotarnos el meteoro.

«Todo cuanto había sobre la cubierta fué arrastrado por las enormes olas que pasaban sobre ella. Hubo un momento que nos pareció que el viento estaba soplando con una velocidad de 120 millas por hora.

«El ancha de reserva de babor se nos soltó y daba tremendos porrazos contra las planchas del buque. La cubierta estaba cargada con barriles de petróleo, los que comenzaron a ir de un lado para otro, rompiéndose e inundando de petróleo los camarotes y el comedor.

«El puente fué arrancado por el vendaval junto con la toldilla de los pasajeros. Quince ventanillas quedaron destruídas, penetrando por ellas una gran cantidad de agua. Perdimos el compás y la antena del radio.

«Nos encontrábamos en el vortice del ciclón y las aguas hervían alrededor de nosotros.

«Eso duró hasta el martes. Entonces se hizo repentinamente la calma y pudimos ver el ciclón a media milla de distancia. Nos encontrábamos en el centro de una área donde la calma era perfecta, pues ni siquiera se notaba un rizo en el mar. No teníamos viento y los pájaros volaban locamente a nuestro alrededor. El barómetro, a 28.30 o sea el punto más bajo.

«Una hora más tarde volvimos a experimentar los efectos del ciclón, pero éste doblaba al Norte y nos dejó solos. Entonces supimos que estábamos a salvo.

Heridos en Santa Cruz del Sur

En Camagüey fueron asistidos los siguientes heridos graves procedentes de Santa Cruz del Sur, y que fueron conducidos en un tren especial:

Niño Omelio Consuegra, de 7 años.
Tomás Miranda Herrero, 65 años.
Jorge Chediak, 18 años.
Guadalupe Beltrán Valero, 36 años.
Estrella Guerrero Gante, 28 años.
Carlota Lidiano.
Caridad Morages Abreu, 36 años.
Fidel Rivero Dionda, 39 años.
Antonio Franco Ramos, mayor de edad.
Leonor Amaigenda, 23 años.
Un menor de la raza blanca, de 3 años de edad, que se ignoran sus generales; presenta una herida con fractura en el tercio posterior de la región occipito-frontal, siendo su estado desesperado.

Menos graves

César Piña Ponte, de 21 años.
Ramón Ganoti Consuegra, 23 años
Manuel Ventura Navarro, 60 años.
Fidel Rivero Rivero.
Carmen Sarduy Requeijo.
Oscar Moncada, s. o. a.
Angel Márquez, 36 años.
Jacinto Puebla, 41 años.
Carlos Flores Sandoval.
Alcides Ventura Navarro, menor de edad.
Juan Palermo Vidal, 32 años
Olga Rivero, 18 años.

Leves

Salvador Portales, 16 años.
Leonor Portales Céspedes, 21 años.
Bartolo Pozo, 6 años.
Pedro Armando Portales, 12 años.
Emilio Portales, 24 años.
Bertilo Rivero, 5 años.
Iluminado Portales.
Nieves González, 39 años.
Aida Rivero, 5 años.
Teodoro Matuy González, 10 años.
Eugenio Ramos Fonseca, 21 años.
Dora Pacheco, 19 años.
María Duyudi Ruiz, 39 años.
Manuel Ventura Carbajal, 40 años.
Virginia de la O. Revuelta.
Consuelo Rivero Deyudi, 21 años.
Rosalina Rivero, 10 años.
Heriberto Pacheco Suárez 14 años.
Silvina Revolta, 40 años.
Ramón Lan, 23 años.
Angel la O. 13 años.
Juan Maldonado Puerta, 42 años.
Erasmo Contreras, 16 años.
Margarita de la O. Revuelta, 17 años.
Rosa Ventura Navarro, 12 años.
Romárico Vidal Muñoz 23 años.
Manuel Couto, 5 años.
Orfelina Rivero, 15 años.
Asunción Salazar, 2 años.
Antonio Moncada Reinado, 23 años.
Concepción Rivero Dellundé, 7 años.
Bernardo de la O., 49 años.
Francisca Hernández Costuner, 22 años.
Carmen Pacheco, 49 años.
Ramón E. Castro Oropesa, 21 años.
Antonio Prieto Ruiz, 19 años.
Guillermo Fernández Pérez, 46 años.
Inocente Vidal Muñoz, 10 años.
Romelia Avalos Xiqués, 15 años.
Wenceslao Mateo, 12 años.
Miguel A. Martínez, 17 años.
Silverio Rivero Ricardo, 26 años.
Fausta Dellundé Rivero, 34 años.
Silvia de la O. Revuelta, 14 años.
Francisco de la O. Revuelta, 9 años.
José Manuel Ventura Torres, 8 años.
Rosa Ventura Torres, 15 años.
Ramón Colombia, 20 años.
Rafael e Isidro Colombia, de 29 y 22 años de edad, respectivamente.
De Florida ingresó lesionado en el Hospital, Abelardo Vicente,

EL SECRETARIO DE O. P. REGRESO DE CAMAGUEY Y RINDIO AMPLIO INFORME

Dice que estima los muertos en más de mil, en Santa Cruz del Sur, y los heridos en ochocientos. La planta eléctrica está inservible en Camagüey. Se autoriza la matanza libre de reses

En un corsario del Ejército, piloteado por le capitán Terry, regresó ayer de Camagüey el señor secretario de Obras Públicas. Inmediatamente informó al Presidente de la República, de su recorrido por Camagüey, Florida, Santa Cruz del Sur y otros pueblos de la región camagüeyana; de su actuación en nombre del Gobierno y de las medidas de urgencia tomadas de acuerdo con los recursos disponibles, para atender a los heridos y aliviar la situación de los damnificados.

Lo que nos dice el Sr. Onetti

Nos manifestó el señor Onetti, que viene horrorizado de las escenas y cuadros que ha visto en su viaje. Nos habló de su viaje a Camagüey, para donde saliera el miércoles a las doce de la noche, y de las peripecias del viaje, de las medidas tomadas por el teniente coronel Vilató, teniendo alabanzas para éste y para las autoridades civiles y militares, para el gobernador, el jefe local de Sanidad y para la disposición de ánimo que observó en todos los ciudadanos para acudir en auxilio de las víctimas.

Los repartos de Camagüey, castigados

Nos relató la visión que ofrecen las sitierías en las que han quedado destrozadas las casas y las cosechas. Los desperfectos en la ciudad y en los repartos Barreto, Simoni, La Mosca, Marquesado, Cuba, Torre Blanca, Juan Satre, Villa Mariana, Van Horne, Ranchería, Juan Agüero y otros. En Villa María fueron destruídas sesenta casas. La Vigía sufrió daños considerables. En la Avenida Principal fueron destruídas treinta casas. Igualmente la Enfermería Militar y las caballerizas del Cuartel Agramonte y construcciones de madera de éste, fueron destruídas.

Más ruinas

Presenta derruídas treinta casas y el tejar allí enclavado. Una pared de la casa Ayuntamiento cayó sobre la Casa de Socorro, ocasionando desperfectos, teniendo que trasladar ésta al Cuartel de Bomberos. Se derrumbaron los techos del Convento de las Oblatas y de los hoteles Inglaterra y New York, y el edificio de la Sociedad Maceo, en la que sólo quedó en pie el salón de baile.

En San Lorenzo, veintiseis casas destruídas y las que quedan tienen serios desperfectos. En Garrido no quedó una sola construcción en pie En Zambrana fueron destruídas veintiuna casas.

La planta eléctrica

Se trabaja activamente para dar corriente a las Compañías del Teléfono, del Radio y Telégrafos.

el Acueducto

Ha sufrido desperfectos. Este se encuentra a más de veinte kilómetros de la ciudad, encontrándose el tendido eléctrico que suministra flúido a la planta de bombeo, en el suelo.

Se está tratando de poder restablecer el servicio de bombeo urgentemente.

La matanza libre

También nos informó el señor secretario de Obras Públicas, que una de las primeras medidas tomadas había sido el autorizar la matanza libre de reses, y supresión del requisito de pasteurización de la leche, para dar facilidades a la alimentación del pueblo.

La Carretera Central

Merced a los grandes esfuerzos del personal de Obras Públicas, la carretera se halla ya libre de obstáculos en toda su extensión. Los desperfectos sufridos han sido ligeros, apreciándose sólo pequeñas grietas en algunos lugares. Las obras de fábrica, puentes, etc., no han sufrido nada. Las aguas cubrieron muchos de sus tramos, y en lugares en que no hay ni árboles aparecieron sobre ella troncos, maderas, palmas, etcétera, traídas por las aguas y el viento desde grandes distancias.

El escombreo de la ciudad

Una de las atenciones de urgencia que se tomó, fué limpiar de escombros la ciudad, ocupándose el personal de Obras Públicas, en el apuntalamiento de los edificios.

Escaseaba el suero antitetánico

Nos dice el señor Onetti, que en el momento de salir para la Habana, escaseaba el suero antitetánico.

Continúa llegando heridos

También nos manifestó que continuaban llegando heridos a Camagüey, que hasta su partida, habían llegado ochocientos heridos de Santa Cruz del Sur, y que se calculaban en mil los muertos. En el pueblo de Guayabal ocurrieron dieciocho muertes y cuarenta heridos. Que el comandante Figueroa, con miembros del Ejército a sus órdenes realizaba una labor ímproba, que a su regreso de Santa Cruz del Sur, estaban enterrando los cadáveres y curando multitud de heridos; llevando los médicos cuarenta y ocho horas sin descansar un momento.

Los escombreos a 7 kilómetros

—El horror—dijo—se apodera de uno en Santa Cruz. A siete kilómetros de distancia se encuentran restos de sus casas, no habiendo quedado una en pie. Hay cadáveres por todas partes. Al levantar un madero, al saltar una piedra, se pisa sobre restos humanos. El hedor comienza a ser insoportable.

Trenes de heridos

Se esperaba ayer un tren con seiscientas personas, de las cuales, cuatrocientas cincuenta eran heridos. Se sufre demora en el recorrido de los trenes por las malas condiciones en que se halla la línea a Santa Cruz.

La esposa del Supervisor se mató

Sobre la muerte de la esposa del supervisor, el secretario de Obras Públicas nos dijo que cuando había visto ahogarse a un hijo y a su hermana, le había quitado el revólver al ordenanza y se había pegado un tiro.

Ordenes a Morato

El secretario ha dado órdenes al ingeniero jefe de la provincia, señor Herrero Morató, para que procediera al establecimiento de cantinas ambulantes, y se ocupara del albergue de las familias que han quedado sin hogar en Camagüey

El problema ahora terminó diciéndonos, el más urgente es sanitario y de orden público. Todo el personal de Obras Públicas lo dejó actuando, por lo que estima no tendrá necesidad de regresar en estos momentos a Camagüey.

Barry, el ladrón de joyas, juzgado de nuevo

AUBURN, noviembre 11 (US). Arthur Barry, famoso ladrón de joyas que recientemente fué recapturado por la policía, será juzgado el día 15 de los corrientes por acusársele de haber instigado los motines ocurridos en la penitenciaría de Auburn el año 1929.

Conjuntamente con Barry será juzgado George Small, uno de los presos que logró fugarse con él durante los mencionados motines.

LOS PRIMEROS INFORMES QUE LLEGAN DE FLORIDA SON TAMBIEN DESOLADORES

Pasó el ciclón por la Isla del Gran Caimán

KINGSTON, Jamaica, noviembre 11. US)—Las noticias demoradas que se han recibido procedentes de la Isla del Gran Caimán, frente a la costa de Jamaica, revelan que el ciclón ha causado extensos daños.

Agregan los despachos que se necesitan con urgencia víveres y materiales de construcción.

El vapor «Balboa» se perdió durante el huracán, pero se salvaron todos sus tripulantes.

El mercante inglés «Phemius», llegó a Royal

KINGSTON, Jamaica, noviembre 11. (INS)— El mercante inglés «Phemius», desarbolado por el huracán del Caribe el domingo pasado, ha sido conducido a remolque al puerto Royal, por el remolcador de salvamento «Killerig».

El huracán en Florida

Van llegando los informes del campo y arrojan ya ocho muertos, entre ellos, un niño de seis años de apellido Nodal que recibió varias y graves lesiones al derrumbarse una casa de mampostería en esta localidad. Entre los mayores damnificados, están los señores Otaola, Ugarte y Compañía, dueños del Aserradero, cuyas pérdidas no las cubren ni con veinte mil pesos, como el Tostadero el Aguila, que al derrumbarse las paredes del fondo recibió grandes perjuicios. La Tenería del señor José Yebra también recibió daños de varios miles de pesos en sus maquinarias y pérdida completa del edificio. Los señores Urbieta y Hermanos recibieron grandes daños en sus propiedades. El Hotel «Unión» como al «Alvarez» perdieron sus cocinas y otros desperfectos de menos cuantía. El comercio hoy amaneció cerrado en su mayoría, por los trastornos que recibió en sus edificios y mercancías. Los centrales recibieron también daños en sus casas de maquinarias y casas de Bateyes de Colonias. El Alcalde y el señor Comandante Militar Francisco Hernández, teniente del ejército, han cursado telegramas al señor Secretario de Gobernación pidiéndole auxilios para los damnificados y previéndole las consecuencias que traerán de miseria y epidemias la gran necesidad en que han quedado la mayor parte del Término. Si las consecuencias de una catástrofe se juzgan por las desgracias personales, nadie que no vea en las que ha quedado esta sociedad podrá darse una idea, pero desgraciadamente el resultado pronto lo recibiremos como lo estamos ya palpando por haberse perdido todas las cosechas del Término.—**Corresponsal.**

De Taguasco

Empiezan a llegar a este poblado los primeros informes de los destrozos causados por el ciclón que nos azotó ayer durante todo el día. Se nos informa que las casas de tabaco han sido destruídas la inmensa mayoría, las siembras de tomates, semilleros de tabacos y los frutos menores todo se halla arruinado. Muchos vegueros que aun tenían su cosecha de tabaco en las casas la han visto quedar aplastada bajo los destrozos de las casas. La miseria que se cierne sobre esta zona es espantosa. Existía gran esperanza con la siembra de tomates y ahora se ven las siembras arruinadas por completo.

La cosecha de tabaco no se sembrará por falta de postura y recursos para reparar las casas de tabaco derrumbadas y con este motivo reina el gran desconcierto entre los vegueros.

Peña, Corresponsal.

En San Luis, (Oriente)

Durante más de catorce horas vivimos en un contínuo sobresalto e impaciencia a causa de grandes ráfagas huracanadas que nos azotaban.

A medida que pasaban las horas más intenso se iba sintiendo el viento y más alarmante se hacían las noticias.

Incomunicados

Los postes de teléfonos y telégrafos cayeron al suelo, destrozando los hilos de comunicaciones con el resto de la República.

Efectos del ciclón

CAMAGUEY, noviembre 11, DIA. Corpulentos árboles fueron arrancados de raíz en toda la carretera que une a ésta con Santiago de Cuba haciendo imposible el tránsito.

El pueblo quedó a oscura durante varias horas.

Varias casas de viviendas pobres han sido destrozadas y principalmente por los barrios de los alrededores.

La casa logia «Valle de San Luis» le derrumbó una pared dejándola inútil. Las plantaciones han sido arrasadas completamente, dejando a muchos campesinos en la miseria.

Un tren de auxilio

El tren número 1 y número 7 de ayer aun no han pasado, saliendo un tren de auxilio desde Santiago de Cuba para las vías férreas accidentadas.

F. Urivazo, Corresponsal.

DICTADA PROVIDENCIA EN UN EXPEDIENTE DE EXPROPIACION FORZOSA

Declárase intestado el fallecimiento d ela señora Anastasia Pérez y Acosta. Señalado un próximo remate de una bodega con sus útiles. Crédito de $9,500. Una casa por $1,000

Por el juzgado de primera instancia del Norte, secretaría de Gárate, se ha dictado una providencia, teniendo por formada la pieza separada del expediente, que sobre expropiación de una faja de terreno propiedad del señor Julio Lecuona, ha promovido a nombre del Estado el doctor Manuel González del Valle.

INTESTADO EL FALLECIMIENTO DI ANASTASIA PEREZ ACOSTA

En los autos del juicio sobre declaratoria de herederos promovido por Antonio Díaz González, instando al juzgado de primera instancia del Norte para que resuelva que previa la substanciación correspondiente, se «declare intestado el fallecimiento de la señora Anastasia Pérez y Acosta, y por sus únicos y universales herederos a sus legítimos hijos Armando, Alfredo, Francisco y Marina María Díaz y Pérez, sin perjuicio de la cuota vidual usfructuaria del cónyuge superviviente Antonio Díaz y González», ofreciéndose información testifical y documental, el juzgado declara conforme a lo pedido por Díaz González, respecto a dichos hijos legítimos de la fenecida y en cuanto a su viudo, en la forma y porción señalada en el artículo 834 del Código Civil.

En el mismo juzgado de primera instancia del Norte, mesa de Gárate siguióse por Daniel González, contra José Vázquez Sánchez, un procedimiento sumario hipotecario, disponiéndose por el señor Juez se saque a pública subasta, por segunda vez, la casa Jesús del Monte, que da frente a la calle de Armas, sin número ni letra, tasada por las partes de mutuo acuerdo en la suma de nueve mil quinientos pesos. El remate ha sido señalado para las 9 de la mañana del próximo día 13 de diciembre.

A EJECUTAR UNOS BIENES EMBARGADOS

En los autos del juicio ejecutivo—ahora en su trámite procesal inicial ante el Juez de primera instancia de Almendares, secretaría de Antonio A. Rubio—seguido por Benigno Suárez Rodríguez, contra Gumersindo Fernández, se ha dispuesto sacar a remate, por término de veinte días, los bienes embargados consistentes en un establecimiento—bodega, con sus útiles, propiedad del demandado Fernández, calle de Rodríguez 17, en Jesús del Monte, así como la acción al local. La subasta se verificará el día 25 próximo, a las diez de la mañana.

También en el juzgado de primera instancia del Norte, se sigue procedimiento hipotecario contra Alejandro Gómez Pérez y otros, siendo ejecutante el doctor Ernesto Sarrá y Hernández, dictándose providencia a favor de éste, ya que «transcurrido el término legal sin que los ejecutados señores Alejandro y Pedro Gómez y Pérez, hayan pagado al acreedor, librando los bienes ni presentando persona que mejorasen la proposición hecha por el ejecutante, se aprueba cuanto ha lugar en derecho a favor del actor, el remate celebrado en 13 de octubre último de la casa Zaqueira 96, por la cantidad de un mil pesos, en calidad de ceder el remate a un tercero, si le conviniere» y se ordena otorgar de oficio al ejecutante la correspondiente escritura de traspaso de los bienes hipotecados, si los ejecutados no comparecieren espontáneamente a otorgarla.

ASUNTOS TURNADOS PARA SU INICIO Y TRAMITE

Por accidentes (Este): Amador Matos y Pedro Pablo Hernández, para citación; Andrés Valle Villa, todos por exhorto.

Juzgado Sur: Menor cuantía; Juan Jerónimo Martínez, contra razón social Galbán Lobo y Compañía, mayor cuantía: Laureano B. Ros, contra Casas Rabela y Compañía; diligencia preparatoria de la vía ejecutiva; Miguel Gurwitz, contra Puñal y Hermano, sumario hipotecario seguido por Pedro Sabi, contra Vicente Ruiz, desahucio; Juan B. Suris, contra José Barbeiro; juicio ejecutivo; Leonardo Castellanos contra H. Gutiérrez y sumario hipotecario: Sofía Bernal contra Celestino Martín.

MEDIO MILLON DE PESOS DE PERDIDA EN LOS CENTRALES "ESTRELLA" Y "CESPEDES"

En el barrio de Yaguaramas, perteneciente al pueblo de Céspedes, y también en Pueblo Nuevo, no ha quedado en pie una sola casa. En el Central "Estrella" muy contadas casas pueden verse y todas ellas en su totalidad han tenido que ser desocupadas por sus moradores dado el estado ruinoso en que se encuentran.

Las pérdidas sufridas por los Centrales "Estrella" y "Céspedes" se calculan en medio millón de pesos.

EL EMBAJADOR DE ESPAÑA VISITARA HOY A CAMAGUEY

Con el fin de prestar su apoyo en estos momentos de angustia y dolor a la Colonia Española de Camagüey, se trasladará hoy a dicha ciudad el Excmo. señor embajador de España en Cuba, señor Forns.

Hará el viaje en automóvil y le acompañará el cónsul adjunto del Consulado de España en la Habana, señor Bermejo.

M.E.C.D. 2016

Bromas y Veras

Por J. ARISTIGUETA

DON Gabriel Camps publicó ayer en nuestro DIARIO, un artículo titulado «El postigo de entrada», que es una salida. Don Gabriel es un erudito que se pasa la vida haciendo travesuras de erudición, así orales como escritas: Y como, hablando con él, gana siempre, porque no nos deja hablar a los demás, no tengo más remedio que replicarle aquí, que es en el único lugar donde no puede interrumpirme.

Dice que los mejores barcos de turismo «para los cubanos», son los italianos, «primero, por el idioma, que lo entendemos de entrada»; después por el trato; item más, por la comida; y además, porque tienen giro-estabilización.

Pero vamos a ver, Don Gabriel del alma mía: ¿Es que los cubanos entienden mejor el italiano que el castellano? Porque si el italiano lo entienden «de entrada», creo yo que el castellano lo entienden desde el muelle. Porque advierto al señor Camps que en Cuba, al único a quien no se le entiende, aún hablando castellano, es a él que padece de criptomanía y se empeña en hablar en lengua muerta aunque, eso sí, muy castellana.

En cuanto al trato, vamos por partes: Si el señor Gabriel Camps llama mal trato, a que un pasajero, oficial o simple marinero de una compañía como la Trasatlántica Española, donde se habla castellano (a veces un poco afiligranado a la andaluza) le discuta, bueno. En un barco italiano es muy posible que Don Gabriel entienda a todo el mundo «de entrada» (que lo dudo) pero también es muy posible que a él no lo entienda nadie, y, naturalmente, a todo le dirán el ritual: «Vero, siñore», de todo italiano que espera una propina y no entiende lo que le dicen, ni le importa. En un ambiente así, en que a todo le digan amén, yo sé que Don Gabriel está como el pez en el agua (y perdone lo de pez; pero, ¡es que le he pescado!): más ello no le autoriza a hablar en nombre de todos los cubanos, pues los cubanos, antes que hablar solos, hablan todos a un tiempo: Don Gabriel es una excepción.

Acerca de comidas y vinos italianos que Don Gabriel canta, así como las frutas, asegurando que el paladar cubano se aviene mejor a ellos que a los franceses y españoles, vamos también por partes: De las tres cocinas, la que menos conocen los cubanos, es la italiana, y no pueden preferir lo que no conocen. La que conocen más, es la española, que es la que, con los platos criollos, predomina en los hogares: Y cuando la cocina española predomina en los hogares, es porque gusta más. De la francesa, se usan condimentos popularizados como la salsa «mayonesa», que no es ni «mayonesa» ni francesa, sino española y «mahonesa», de Mahón, de donde los franceses la tomaron. Lo que pasa con las cocinas es lo que ocurre con las boinas; que ya nos van pareciendo norteamericanas porque las impuso el pueblo norteamericano: Pero que da la casualidad de que son españolas, y de que en Norteamérica las impuso Uzcudum. Así en la cocina francesa hay muchas cosas españolas, traducidas; pues no se olvide que el pueblo español es el mejor gastrónomo del Mundo y que durante el siglo XVII Francia era un trasunto español, pues nos copiaban literatura, costumbres, cocina, modas, armas y hasta los bigotes.

El pueblo que cosecha el aceite español, el azafrán español, el pimentón español, las cebollas españolas, las alcaparras españolas, los espárragos españoles, etc., aunque no quiera tiene que comer mejor que ningún otro pueblo del mundo, porque la comida sin condimentos, es cocina sin civilización: Lo digo yo, que he sido cocinero antes que fraile.

Y en cuanto a vinos y frutas, vamos, Don Gabriel; que las cifras de ventas españolas a las mismas Francia e Italia, bastarían para abrumarlo.

Queda sólo la **ventaja** de los barcos nuevos y los giro-estabilizadores. Pero barcos nuevos los tienen todas las naciones; y los giro-estabilizadores acaban de probarse ahora con el único barco que los tiene: no sé, pues, cómo Don Gabriel ha podido gustar esa gran ventaja.

En lo que sí tiene razón (hombre, ¡ha dado una!) es en la ruta para turistas. Pero, ¿qué turistas? Porque los cubanos no lo son. Se tiene a los Estados Unidos como el país de los turistas, y no es cierto: ¡Es el único país que no tiene turistas! Porque, el que los norteamericanos salgan en manada hacia Cuba, a beber y gozar de una temperatura templada, no quiere decir que sean turistas; y el que vayan a Francia en recua, a divertirse atolondradamente, tampoco quiere decir que lo sean; y el que den la vuelta al mundo en barcos-relámpago, menos. Esos turistas vuelven a sus casas sin otra cosa que el marco del viaje y la hiperclorhidria de los excesos. ¿Qué más los da, el Norte que el Mediodía? Un país para turistas, es España, porque tiene atesorados los monumentos mejores y en más cantidad, de las viejas civilizaciones; porque tiene paisajes tan bellos o más que en cualquier otro pueblo del Mundo; porque clima, comidas, inquietudes culturales, cuanto a un hombre culto y sibarita puede atraer está en España congregado en mayor suma que en pueblo alguno. Por eso van a España ingleses y alemanes, y no van a España americanos, porque aquéllos son turistas y estos últimos no lo han sido nunca.

Así que, amigo Don Gabriel, por todas esas razones que usted dice, los mejores buques son los españoles, y la Meca del turista España, por el Norte, por el Sur, por el Este y por el Oeste. Porque se puede ser buen turista visitando el Mundo, pero no lo es completo quien no ha visitado España.

(¡¡Las ganas que tenía yo, de darle una buena paliza!!).

8024-0206
Riñones y vejiga
Cuidado con las infecciones
Estos órganos están siempre expuestos a infecciones y enfermedades. Evítelas o cúrelas con la "Urotropina", el remedio más afamado contra las enfermedades de los riñones y de la vejiga.
Tabletas Schering de Urotropina
Tubos de 20 tabl.

Noticias del Puerto

La Comisión de Azúcar.—Por la ruta de la Florida y en el vapor Cuba, embarcará hoy en compañía de su esposa, el señor José Gómez Mena, y por el avión irá el doctor Arturo Mañas y señora, que se reunirán en New York con el señor Aurelio Portuondo, que con su esposa embarcó ayer por el Florida.

Estos señores que integran la Comisión azucarera cubana, se reunirán en New York, donde tomarán el día 19 del corriente el vapor Europa, del Lloyd Norte Aleman, para dirigirse a Europa.

El Oriente.—Para las 9 de la mañana de hoy tiene anunciado su arribo a la Habana, el turbo-eléctrico Oriente, de la Ward Line, que procede de New York, y que trae carga general y pasajeros, entre ellos los señores Juan Pérez Quesada, Roger Levy, Calvin Austin, Mr. y Mrs. F. B. Baidd y familia, F. Buonaxuro, Mr. y Mrs. C. M. Carbonell, Mr. y Mrs. J. G. Díaz y familia, Federico Demane, Mary L. Ford, Mr. y Mrs. A. M. Leon, Pilar Peon, P. Rodríguez, A. Ruiz, y James Stilmman, banquero, y Mr. Fred C. Dunmani, esposa del director del Agwi, las asociadas de la Ward Line.

Nos visitará una escuadra japonesa.—Para mediados del año próximo volverá a visitar la Habana, un escuadrón de la marina de guerra nipona, al mando de la cual viene un almirante y que integrarán dos barcos, el Osama y otro de mayor porte; y ambos son buques escuelas.

El nuevo embajador.—También la propia colonia japonesa de la Habana, ha recibido informes de que el nuevo embajador del Japón en los Estados Unidos y Cuba, llegará a New York el día 19 de diciembre próximo y que luego de acreditarse ante el gobierno de los Estados Unidos vendrá a Cuba con igual propósito.

El Cristóbal Colón.—El día 14 del corriente llegará de Veracruz el trasatlántico español Cristóbal Colón, que trae carga general y pasajeros para la Habana y en tránsito para New York y España.

El Sierro Córdoba.—El trasatlántico alemán Sierra Córdoba, llegará el día 15 de Galveston y seguirá para Vigo, Coruña, Santander, Boulogne Sur Mer y Bremen, el propio día, llevando carga y pasajeros.

El Río Bravo.—Otro barco de Lloyd Norte Aleman, el Río Bravo, llegará el día 19 de Veracruz, para seguir el mismo día para Europa, con carga y pasajeros.

El Correo de la Ward Line.—De acuerdo con el nuevo itinerario, el vapor correo americano Siboney, llegará de Veracruz el próximo martes, para seguir viaje el mismo día para New York.

El Tela.—El vapor americano Tela llegará esta tarde de Tela, para seguir viaje a New Orleans para donde saldrá a las 7 de la tarde.

Un arqueólogo.—Para hacer estudios en ruinas de Guatemala, va en el Atenas con su familia, el arqueólogo Mr. O. Smith, del Instituto de Carnegie.

—**En el Tela** embarcarán el doctor Herbert Clark, director del Gorgas Memorial Institute, y William H. C. Komp, ingeniero sanitario de la Zona del Canal.

En el Martinez, representante de la Grace Line en Santiago de Cuba y Mr. y Mrs. Michael Lene embarcaron en el Santa Maria, para New York. Lleva este barco tabaco y piñas cubanas para los Estados Unidos.

Sobre el vapor Ingola.—Los señores García y Díaz, consignatarios en la Habana de la Compañía Sud-americana de Vapores, recibieron ayer el siguiente radio del capitán del Ingola, de quien se dijo estar al garete en Nassau.

«S. S. Ingola en la mar.—Buque no sufrió averías. Carga aparentemente en buenas condiciones.—(f.) Hunter, capitán.»

Salidas.—Salieron ayer el Calamares para Key West; el Santa María para New York; el Florida y el Estrada Palma para Key West.

Los que embarcaron.—Por la ruta de la Florida y en el vapor de ese nombre, embarcaron para los Estados Unidos los señores William E. Barlow, Blanche Prendergast, Francisco Menéndez, Carlos Sardiñas Segrera, Aurelio Portuondo, Josefa Regil, Gonzalo Pedroso, Henry Simpson y familia, Justo Carrillo Hernández, Josefa Selden.

El Atenas.—El vapor americano Atenas de la Flota Blanca, llegó de New Orleans con carga general y 14 pasajeros.

El Calamares.—El vapor americano Calamares también de la Flota Blanca, llegó de Puerto Limón y Cristóbal, conduciendo cargamento de frutas y 9 pasajeros para New York, para donde salió en seguida, pues estaba atrasado debido a haberse alejado de la zona afectada por el huracán.

Para la Habana trajo 12 pasajeros, entre ellos el doctor Luis Jiménez, propietario del Gran Hotel Costa Rica; Ignacio Izquierdo, William Martínez, ingeniero; H. C. Clark, director del Hospital Gorgas de Panamá, y el ingeniero W. H. Komp, perteneciente al grupo de ingenieros del Canal de Panamá.

El Quirigua trae una excursión.—El próximo domingo en la tarde, llegará de New York el vapor americano Quirigua, que trae carga general y 100 pasajeros de ellos 50 excursionistas que recolectaron el Magacin Agrícola Americano y a cuyo frente viene Mr. E. R. Eastman.

El Santa María.—De Valparaiso, vía Panamá llegó el vapor americano Santa María, de la Grace Line, que trajo carga general, 9 pasajeros para la Habana y conduce carga general y 58 pasajeros para New York.

Para la Habana llegaron la señora Virginia Posada y familia, señora Isabel Posada de Arus, Enrique Posada, John Martha.

Entre los pasajeros en tránsito de este barco viaja el encargado de negocios de España en Bolivia, señor Valentín Vía Ventallon, quien va con licencia a su país, el aviador americano Daniel La Lee, quien llevó aviones de la fábrica Ford para el gobierno de Bolivia; el coronel Mars, administrador general de la Cosch, la compañía salitrera chilena; el agente de vapores Robert J. Boyd.

Otros pasajeros del Santa María, son:

Mr. Robert S. Middlemas, Mr. Harold A. Tenny, Mr. John B. North, Mr. Robert J. March, Jr., Mr. Charles Mariani, Mr. Leo Gottlieb, Miss Virginia Butler, Mr. Carroll P. Dunn, Mr. Gabriel Anderson, Mr. Edwin Berry, Mrs. Gertrude Quenet y su hijo Geoffrey, Mr. Daniel La Fee, Mr. Eugene E. Guest, Mr. James L. Gibson, Mr. Robert P. Fraser, Mr. James Dickie, Mr. Thomas W. Wather, Mr. M. A. Rausch, señor Gregorio Colino, Mr. Carlos Jacob, Mr. R. A. Hickman, Miss Marion Lowande, señor Ricardo Fernández S., señorita María Fernández, Mr. Alexandre Knakri.

Dos casos de hurto.—Diego Rojas, patrón del vivero Dolores, denunció el hurto de una vela del bote auxiliar de dicho barco, sospechando de un tal Lucio Domingo Sánchez, patrón de la lancha de la Artillería nizo detener a Antonio Valdés Martínez (a) Marcha atrás, por que hurtó dos remos de dicha lancha.

El Cuba.—Procedente de Tampa y Key West llegó anoche el vapor americano Cuba, que trajo carga general, pasajeros para la Habana, entre ellos el senador Celso Cuéllar del Río, María del Carmen Fernández Ramos, Paul J. Saunders, vicepresidente y administrador general de la Peninsular Occidental S. S. Co., Mr. J. H. Parmerton, el gerente de la Nitrate Agencias en la Habana, consignatarios de la Grace y Panamá Mail, quien trae todos los planes para la recepción en nuestro puerto de los cuatro nuevos turbo eléctricos, que con un costo de 20 millones de pesos, acaba de lanzar al agua la Grace Line y que cruzarán por la Habana en orden sucesivo, siendo el primero de ellos el Santa Rosa, el día 29 del corriente.

También fueron pasajeros del correo floridano, Mr. D. D. Honter, ingeniero de las Minas Matahambre, el Padre Paul J. Heiclairch, señores Pedro Acosta, Buenaventura Reboledo, Martina García, Marcelino Fernández, Francisco D. Prieto, Ignacio Soto, Caridad Gómez, Anselmo y R. Aramando Valdés, Lorenzo Pérez, Armando Hebra, Oscar Alonso y señora, Luis F. López y otros.

MATANCERAS

LA SECRETA ANGUSTIA

De Salvador Salazar.

Se titula así la última obra del gran literato cubano, que llega a Matanzas por conducto del doctor Julio Dihigo, que amablemente la hace llegar a mis manos.

Memorias de un abogado sin clientes, subtítulo de la obra, es una muestra mas de la cultura, del estudio psicológico que ha hecho de la vida el ilustre Catedrático de la Universidad Nacional.

Los que deseen deleitarse con «La Secreta Angustia» pueden solicitarla del doctor Julio Dihigo, a quien da la grata comisión de distribuir su obra del doctor Salvador Salazar.

LA FIESTA DE SAUTO

Se suspende.

El duelo que significa para Cuba el desastre causado en la provincia camagüeyana por el ciclón que acaba de azotarla, ha hecho que las señoras de la Directiva del Tennis con todo preparado ya, en vísperas del gran acontecimiento social, se reunieran para cambiar la fecha de dicha fiesta, sumándose a la congoja que en todos ha producido ese desastre horrible.

No hay palabras, dicen cuantos conocen de cerca aquéllo, para expresar los estragos, las víctimas causadas por el meteoro.

Desde Camagüey, donde se encuentra, el valiente Secretario de Obras Públicas, ingeniero Onetti, envía noticias que sobrecogen el alma, respecto a cuanto allí ha ocurrido.

Bajo ese estado de ánimo, no podía, no hubiera nunca la sociedad de Matanzas olvidado tanto dolor para bailar y divertirse.

Queda, pues, nuevamente suspendida la Gran Verbena del Tennis.

Y cuando se celebre, en la fecha que se fijará en breve, se dedicará gran parte de lo que se recaude, a las víctimas del terremoto en la región legendaria de los Céspedes y los Agramontes.

LAS SEÑORITAS CONDOM

De enhorabuena.

Por estar incorporada su Academia al Conservatorio Orbón de la Habana, se les concede validez oficial a los títulos que obtengan sus alumnos, ya que el Honorable Presidente de la República, ha concedido al señor Orbón el mismo privilegio de que hablaba ayer, al señor Hubert de Blanck.

Al acusar recibo aquí a esas antiguas suscriptoras del DIARIO DE LA MARINA, de la grata nueva que me comunican, póngolo en conocimiento de sus muchos alumnos y cuantos se interesen por la Academia que dirigen tan acertadamente.

EL DOCTOR PLAZAOLA

En comisión.

Viene laborando en la Jefatura local de Sanidad, como representante personal del coronel Céspedes, el doctor Fernando Plazaola y Cotilla, que tiene a su cargo delicados trabajos que se llevan a efecto en estos momentos en esas oficinas.

El doctor Plazaola, que fué en epoca del Presidente Zayas, Director general de Beneficencia, es persona que goza de toda la confianza del Ministro Céspedes, que ha delegado en él para la resolución de importantes asuntos del Departamento en la Yucayo.

Saludo con afecto al prestigioso médico.

LA CONFERENCIA DE VITIER

Sobre Echemendía.

La Directiva del Liceo de Matanzas ha acordado imprimir para que se reparta entre sus asociados, la magnífica conferencia que pronunciara en aquellos salones el ilustre Medardo Vitier.

Puede decirse, sin temor a dudas, que de cuantas semblanzas literarias ha hecho el ex Director de la Normal, en sus ciclos recientemente celebrados, no supera ninguna a esa del modesto, del inmenso Arturo Echemendía.

En consideración a haber sido Echemendía Presidente de la Casa Cubana, es que la Directiva toma este acuerdo que tanto aplaudimos.

Echemendía, como la violeta, esconde tras el verdor de sus hojas, su talento y su inteligencia, pero como la violeta, a la sombra del follaje, su perfume se esparce, como el de ninguna otra flor.

UNA REUNION ESTA TARDE

De la Cruz Roja.

Convocados por el doctor Miguel Beato, como Presidente del Comité de Caballeros de la benemérita institución, y por María Dolores Núñez, a su vez como Presidenta del Comité de Señoras se reúnen esta tarde ellos y ellas, para tratar del auxilio que ha de enviarse a los damnificados por el ciclón de Camagüey, y trazar el programa de propaganda que han de hacer en favor de la colecta, que ha de iniciarse para aliviar tanta miseria, tanto dolor, tanta angustia.

Daré cuenta mañana de esa Junta

DE AMOR

Dos notas que señalar.

Para el joven Juan José Noble ha sido pedida la mano de la señorita Josefina Hernández, gentil vecinita de la barria neopobjana.

Y por el señor José Pardo Salazar ha sido pedida en matrimonio la señorita Herminia Romugosa.

Dos interesantes parejas para las que alborea ya, con la felicidad más grande, esa aurora que iniciada al pie del altar, tiene su ocaso en la eternidad.

Por ser así como entendemos los católicos el matrimonio.

ACCIDENTE AUTOMOVILISTA

A los esposos Marzol-Morales.

Cuando regresaban ayer de la Habana, después de efectuado el sepelio de su abuelo el señor Benigno Morales, se les volcó la máquina en que viajaban, frente al Hospital de Maternidad, al joven matrimonio Jaime Marzol y Berta Morales, sufriendo esta última fracturas en un pie que la recluyen en el lecho.

Marzol y su pequeño hijo que con su manejadora también venía en la máquina, salieron ilesos del accidente.

Tan pronto se supo la nueva aquí, acudieron a aquel elegante pisito de la calle de Heria, residencia de Jaime y Berta, sus numerosos amigos para testimoniarles su pena por el sensible accidente.

PROXIMA BODA

De grandes simpatías.

Las anuncia ayer en sus «Elegantes» de «El Imparcial» mi confrére tan querido Rogelio Cruz, que tanta amenidad, tanto interés y aliciantes tantos sabe dar a su leidísima sección.

Se trata del próximo enlace de la señorita Francisca Argain, culta profesora de Instrucción Pública que une sus destinos a los del caballeroso joven Jacinto García, perteneciente a la sociedad de Cárdenas.

La fiancée es hermana del doctor Severino Argain, que tiene su gabinete en la calle de Milanés 185.

LA ULTIMA NOTA

Para los saludos del día.

Son las Estelas y los Diego, los que hoy celebran su fiesta onomástica.

Entre las primeras sea mi saludo para la respetable dama Estela Escalada viuda de Hernández, gran dama de la sociedad yumurina.

También celebra su santo en aquella casa su hija Estela Hernández Escalada, prometida al doctor Luis Doval.

Estela Salvador de Pérez Arocha.

Estela Messana de Trápaga, airosa y gentilísima dama que es hermana de la esposa del gran cardiólogo Filomeno Rodríguez Acosta.

Estela Menocal de Lovo, residente actualmente en los Estados Unidos, pero hoy en Cuba, en la residencia de su señora madre Conchita Otero Begueria, donde espera la llegada de su babito.

Estela Michelena y Estela Gil.

Y Estelita Fernández Figueroa, con todo el cachet de una parisina.

Un último saludo.

Para el doctor Diego Vicente Tejera, ilustre Fiscal de esta Audiencia, hasta cuya residencia llegarán hoy mensajes infinitos de salutación.

Publicista, escritor premiado en concursos numerosos, Matanzas se honra teniéndolo como representante del ministerio público en esta provincia, al hijo insigne de aquel más insigne poeta del mismo nombre.

Manolo JARQUIN

IMPORTACION DEL TABACO EN PORTUGAL

El Ministro de Cuba en Lisboa informa respecto a las leyes en vigencia

Por conducto de la secretaría de Estado, la Comisión Nacional de Defensa y Propaganda del Tabaco Habano ha recibido una nota del ministro de Cuba en Lisboa, Portugal, en que se informa, para norma de los almacenistas de tabaco en rama, que en aquel país rigen las siguientes disposiciones legales sobre importación de tabaco en rama y manufacturado:

«Párrafo 1o.—Solamente son consideradas como muestras los tabacos en rama presentados en hojas debidamente cosidas, indicando la etiqueta en números bien visibles la cantidad de hojas, manojos, tallos o rollos, y cuando el peso bruto de las remesas, debidamente descripto en los documentos de carga, y en un solo volumen no sea inferior a 10 kilogramos.

»Párrafo 2o.—Cuando el importador de las muestras no sea la empresa o empresas que exploten la industria de los tabacos, el peso bruto no podrá exceder de 40 kilogramos.

Párrafo 3o.—Las muestras, cuando son importadas por los representantes de casas abastecedoras, tienen el destino exclusivo de muestrario y serán entregadas a la industria de los tabacos dentro del plazo de ocho días.

Párrafo 4o.—Si la empresa a quien le fueron ofrecidas las muestras no la convinieren los tabacos tanto por el precio como por la calidad, el importador solicitará, si quiere, su entrega a otra empresa y así sucesivamente, no debiendo en caso alguno quedar en posesión de ellas.

Artículo 9o. Párrafo 3o.—Está prohibido el despacho de tabaco manufacturado en volúmenes de peso bruto inferior a 40 kilogramos, salvo cuando se trate de muestras en volúmenes de peso bruto superior a 10 kilogramos con la designación exterior de muestrario.»

CRUCIGRAMAS

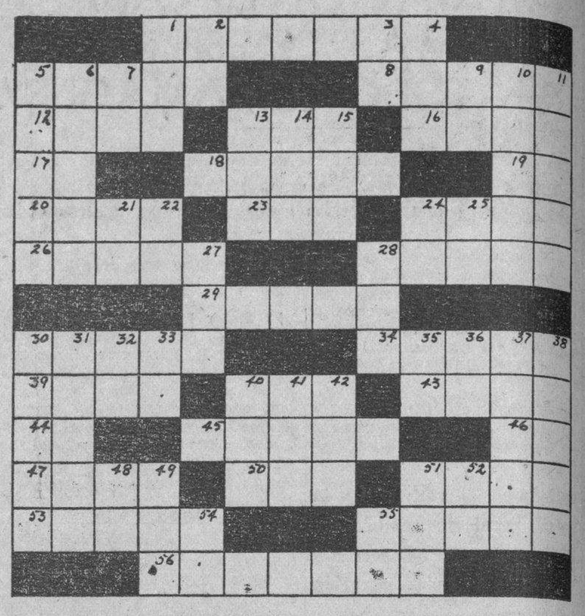

HORIZONTAL

1 Piedra preciosa.
5 Diosa de la Belleza.
8 Intriga.
12 Montaña de Grecia.
13 Preposición inseparable que denota antelación.
16 Oxido de hierro que se forma por la humedad.
17 Dios egipcio del Sol.
18 Capital en Africa.
19 Negativo.
20 Buey sagrado de los egipcios.
23 Cabeza de partido de la provincia de Burgós.
24 Masa considerable de nieve que rueda de los montes a los valles.
26 Lago de las isla de Mindanao.
28 Linaje.
29 Padre de las Danaides.
30 Lago de Rusia.
34 Clase de tela.
39 Piedra.
40 Yerno de Mahoma.
43 Clase de tela.
44 Artículo neutro.
45 Ciudad de Italia.
46 Cuatro.
47 Semilla aromática.
50 Componente del aire.
51 Carta geográfica.
53 Ciudad de Polonia.
55 Fanal.
56 Archipiélago inglés en el Golfo de Bengala.

VERTICAL

1 Te pertenecen.
2 Vosotros.
3 Nombre de una novela de Elinor Glynn.
4 Metal.
5 Vara larga.
6 Ración que se da a la tropa en marcha.
7 Negación.
9 Terminación de infinitivo.
10 Baile.
11 Hace su nido el ave.
13 Tiene mitad exacta.
14 Nombre de varios Papas.
15 Epoca.
21 Prefijo que indica supresión.
22 Su Alteza.
24 Río de Francia.
25 Consonante.
27 Composición poética
28 Gorra.
30 Referente al Sol.
31 Frutal.
32 Dos.
33 Mil diez.
35 Carta.
36 Infusión.
37 Hijo de Layo.
38 Referente a las naves.
40 Afluente del Ródano.
41 General americano, jefe de los ejércitos del Sur durante la guerra de Secesión.
42 Esposa de Atamante.
48 Lo mismo (abr.)
49 Baile.
51 Extensión de agua salada.
52 Terminación de infinitivo.
54 Nota.
55 Musical.

La solución mañana.

SOLUCION AL CRUCIGRAMA DE AYER

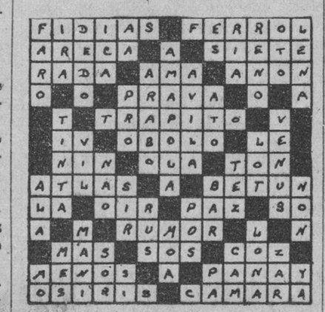

Casos y Cosas

FIN Y PRINCIPIO

¡Qué añito, válgame el cielo!
¡Cuántas cosas ha traído!
Bombas, ciclón, terremotos,
revolución, ¡el delirio!
¡A ver si en lo que le falta
nos deja vivir tranquilos!
¡Bien decían los que entienden
de charadas, al principio,
que no podía ser bueno
porque acababa en cochino!
¡Acababa y empezaba,
aunque no por sus guarismos!

Sergio ACEBAL

....RESUMIENDO
El gas es el combustible ideal desde cualquier punto de vista.
¡Bien fácil es de comprobar! Analícese la lista parcial de sus incomparables ventajas:
RAPIDEZ
La facilidad de poder graduar, según la naturaleza de los platos que se cocinen, la temperatura del horno o la intensidad de la llama del quemador, hace rapidísimo el trabajo.
LIMPIEZA
Todo origen de suciedad, como cenizas, humo, hollín, etc., está por completo eliminado en las modernas cocinas de gas.
COMODIDAD
Con sólo apretar el encendedor, brotará instantáneamente la llama del quemador. Además, el uso del horno, cada vez más generalizado, convierte el cocinar en un pasatiempo.
SEGURIDAD
Tanto desde el punto de vista de que jamás falla, como por estar a cubierto de peligrosas explosiones, el gas no tiene rival en este importante aspecto para el ama de casa.
EFICIENCIA
La uniformidad de calor, particularmente en el uso del horno, garantiza una incomparable perfección en la cocción de los alimentos.
NUTRICION
Está científicamente demostrada la ventaja de que cocinando con gas se retiene el máximo de vitaminas en los alimentos.
ECONOMIA
Usando liberalmente el horno y siguiendo las instrucciones de nuestro Depto. de Servicio Doméstico, se puede comprobar en la práctica que el gas es positivamente económico.
GAS COMBUSTIBLE IDEAL
Cocina de gas ROPER tipo POPULAR
Cía. Cubana de Electricidad
A las Ordenes del Público

M.E.C.D. 2016

TRES GRANDES PERIODICOS...

por el precio de uno solo!

Eso es lo que está ofreciendo a sus suscriptores por el precio mínimo de:

$1.70 al mes!

EL DIARIO DE LA MARINA

Orbe

El precio de suscripción por separado es como sigue:

DIARIO DE LA MARINA	$1.20
INFORMACION	75
REVISTA "Orbe"	25
TOTAL	$2.20

AHORRO EFECTIVO $0.50

Suscripción por los Teléfonos M-7911---M-8495

Ya no tengo **TOS**

Ya soy de los que reconocen la eficacia de la

MIEL Y ALQUITRAN DE PINO DEL DR. BELL

EL P. EUGENIO PEREZ CELEBRA SU ONOMASTICO EL MARTES PROXIMO, 15

El próximo martes día quince celebra su fiesta onomástica el Rvdo. P. Eugenio Pérez, de la Orden de Predicadores, quien desde hace años dirige con singular acierto la Capilla Musical de la Parroquia del Vedado.

A través de los años que lleva en Cuba ha sabido grangearse el cariño y afecto de los feligreses del Vedado, distinguiéndose como orador sapientísimo, músico notable y periodista esclarecido.

La revista «El Rosal Dominicano» que editan los Padres Dominicos de la Habana ha sabido recoger muchos de los triunfos de la labor periodística del P. Eugenio.

Por muchos años.

DE LA JUDICIAL

VICTIMA DE LOS CARTERISTAS

Guillermo del Cristo Palau, inspector de la policía de los Ferrocarriles y vecino de la Estación Central, denunció a la policía Judicial que estando estacionado en la esquina de Neptuno y Aguila, le sustrajeron un reloj de oro con su leopoldina que aprecia en la cantidad de ciento veinticinco pesos, sin que tenga sospechas en persona alguna.

SE SEPARO DEL ESPOSO

Julio Peláez Martínez, vecino de Sol número 10, participó en la policía Judicial que hace siete meses contrajo matrimonio con la joven Josefina Alvarez García, la que sin motivo alguno abandonó el hogar conyugal y se ha refugiado en la residencia de una de sus hermanas nombrada María, vecina de Oficios número 32, altos, y hasta cuyo lugar él l aacompañó por haberle ella manifestado que deseaba hacerle una visita, negándose más tarde al regresar a su casa.

SE ESTIMA VEJADA

Laura del Busto Collazo, de veinticuatro años de edad, divorciada y vecina de Malecón, 37, altos, denunció en la policía Judicial que ha sido demandada en desahucio por el arrendatario de la misma nombrado Santiago López Miranda, cuyo individuo, con el propósito de perjudicarla, diariamente formula contra ella hechos imaginarios, con el deliberado propósito de perjudicarla en su reputación, estimando que con ello dicho individuo incurre en un delito.

DENUNCIA DE AMENAZAS

Denunció en la policía Judicial José Figueras González, vecino del Hotel Alcázar, en ocasión de transitar por la esquina de Acosta y Picota, fué amenazado por Alfonso González, con motivo de tener que servir contra el mismo en un juicio que tiene pendiente en el Juzgado Correccional de la Sección Quinta. Temerosos a sus amenazas, es la causa por la cual determinó poner el hecho en conocimiento de la policía.

UN RIESGO *Que no correría por nada....*

Ella sabe que el Kotex evita toda preocupación—toda perturbación.

¿Qué mujer dejaría de usarlo si conociera la escrupulosa protección higiénica que el Kotex—y sólo el Kotex—es capaz de proporcionar?

¡No acepte substitutos! Exija el Kotex legítimo; tenga especial cuidado si se lo entregan ya envuelto. El año pasado se usaron en los hospitales de los E. U. de A. sólamente, 24 millones de almohadillas Kotex.

Toallas Sanitarias

KOTEX

JOVEN QUE DESAPARECE

Denunció en la policía Judicial Mercedes Martínez Rencurrell, viuda y vecina de Factoría, 96, la desaparición de su hija Marta Martínez, que cuenta dieciseis años de edad, suponiendo no sea ajeno a ello su novio, un individuo que sólo conoce por Angue, vecino de Suárez, 126.

SIN UN SOLO FRACASO...

PERMANENTES, a $1

Con aceite francés garantizados por UN AÑO

PELADOS 0.30

MANICURE o arreglo de cejas 0.20

3 SERVICIOS de Lunes a Sábado 40cts.

Peluquería GALIA

NEPTUNO 36 entre Industria y Amistad. Teléfono M-5556

Crónica Habanera

EN SUS DIAS

La distinguida señora Estela Alonso, bella esposa del conocido caballero Orencio Nodarse, que celebra hoy su santo. La señora de Nodarse es una joven dama muy apreciada en esta sociedad.

SANTOS DE HOY: ESTELA, RENE Y DIEGO

Saludamos a un grupo de damas que celebran hoy su santo.

La Condesa del Rivero, née Estela Machado, joven y bella esposa del Conde del Rivero, presidente de la empresa del DIARIO DE LA MARINA y cónsul general de Hungría.

La Condesa del Rivero se encuentra afectada por el dolor de haber perdido a su hermana, la señora Clementina Machado de Pina, ocurrida el mes pasado.

Estela Broch, dama de alta distinción, esposa del doctor Cosme de la Torriente, preeminente cubano que se ha destacado en nuestra vida pública, honrando, además, a Cuba en el extranjero, donde fué elegido para presidir la Asamblea de la Liga de las Naciones durante el gobierno del doctor Alfredo Zayas.

La señora de la Torriente no recibirá.

Estela Barrachina, gentil e interesante esposa del señor Alfredo Cañal, presidente del Casino Español de la Habana.

La señora de Cañal no recibe hoy.

Estela Alamilla, la señora de Ignacio Cervantes.

Un grupo de damas jóvenes:

Estela Menocal de Lobo.

Estela Párraga de Martínez Zaldo, Chichita Morales de López Oña, Estela Gamba de Juncadella y

Nena Rodríguez de Santeiro.

Estela Riva de Blanck.

Estelita Martínez de Fumagally, Nena Arenas viuda de la Lastra.

Estela Basarrate de Sáenz, Estela Tur de Coello, Estela Rocha de Torres.

Estela Nodarse viuda de del Junco.

Estela Díaz Cruz de Dorta, Estela Delgado de Vidaña, Estela Andreu de Cuervo.

Estela Cabrera Saavedra de Andreu.

Estela Paniagua de Romañach, Estela Hernández de Martínez Cartaya.

Estela Madan de Coronado.

Estela P. de Peraza, Estela Lozano de Arias, Estela López de Caracuel.

Estela Campa, esposa del doctor Filo Nieto, de la Embajada cubana en Madrid.

Estela Espinosa de Dupuy, Estela de Armas de Lamadrid, Estela Santamarina de Ramírez.

Estela Marrero de Cruz, Estela P. de Ramírez, Estela Ruiz de Pérez y

Estela Arza, distinguida compañera del periodismo.

Señoritas:

Estela Sonville y Nodarse.

Estelita Domine y Langwith, Estela de la Lastra.

Estela Echarte.

Estela Medina y Muguerza, Marta Estela Hernández, Estela G. Jiménez, Estela Hernández Pardo.

Estela Atalay, Estelita Arias y Lozano, Estela Rodríguez Muñoz, Estela Santana

Estela Fernández Muñoz.

Estela Alvarez Díaz, Estela Bárcena, Estela González Pérez.

Estela de la Riva, Estela Rodríguez, Estela Collado, Estela Molina.

Estelita Orue y Armas.

Estela Altuzarra, que pasará su santo en compañía de sus familiares en el Central Australia.

Estela Roig, Estelita Pujol, Estela Carricarte, Estela Pichardd, Estela Ayala

Estela Martínez, Estela Rivera, Estela de la Madrid.

Estela Lacosa y Garriga, Estela Lamar y Estelita Quintero.

En la festividad de San René saludamos a las señoras:

Renee Méndez Capote, distinguida y edita esposa del señor Manuel Solís Mendieta, gerente de «El Encanto».

Renee de Mesa, esposa del conocido caballero Fernando Mesa.

Renee Pérez Picart de O-Farrill.

Entre las señoritas:

Renee Cicero, hermana de nuestro compañero Oscar Cicero.

Renee Triay y Escobar.

Renee Soldevilla, Renee López, Renee Alvarez, Renee García.

Renee Pavía, hermana del señor Alberto Pavía, redactor de las «Viboreñas» de «El Mundo».

Un grupo de caballeros:

René Dussaq, distinguido amigo, que representa en Cuba la Compañía Holandesa Americana y otros grandes intereses navieros.

René Bolívar, otro querido amigo, condueño y administrador general del hotel «Plaza».

El doctor René Ferrán y Ojea, abogado fiscal de la Audiencia de la Habana.

El doctor René de la Vallette, subdirector del Sanatorio Pérez Vento.

René Vidal, distinguido clubman y colono del central «Cunagua».

René Valverde.

René Basarrate y Miró.

El arquitecto René Echarte.

El doctor René Castellanos y su hijo el joven René Castellanos y Arroyo.

El doctor René García Mendoza, jefe de la sala de niños del Sanatorio «La Esperanza».

René Acevedo.

René Berndes, conocido clubman.

René Carlés, alto oficial de la Cámara de Representantes.

René Bonet, conocido corredor de nuestra plaza.

El doctor René Pérez.

René Gálvez y Alum, René Villaverde y Ariza, René Díaz.

René Verges e Infante, cronista de otros días.

Los jóvenes René Cano y Roig, René de Cárdenas y René Guerra.

René Rubio y Monteresy.

René Bermúdez, René Mujica, René Sánchez, René Suárez.

René Alvarez, René González, René Gómez y René Faína, empleado de este DIARIO.

También saludamos en la fecha del día a los Diegos:

Diego Franchi, ex alcalde de Guanabacoa y hoy tesorero de la República.

Diego Vázquez Bello, representante a la Cámara.

Diego Roqué.

El doctor Diego Urdanivia.

El doctor Diego Jiménez.

Diego Fernández Villasuso, ausente en España.

Diego Sarria y Sánchez, Diego Gastardi, Diego López, Diego Oramas.

Diego Peraza, administrador del Auditorium del Vedado.

Diego Bergaza.

Diego Bonilla, nuestro notable violinista.

Diego Brennes.

(Continúa en la Página SIETE)

Muebles de Fantasía

que son un primor por su gusto y novedad, se los damos ahora por la mitad de su valor y hasta por menos. Visítenos y se convencerá.

MUEBLES Y LAMPARAS, 50 % DE REBAJA

La Casa Quintana

LA CASA DE LOS REGALOS

VESTIDOS DE INVIERNO

6 GRUPOS VARIADOS PRECIOS MINIMOS!

En estos seis grupos hemos distribuído unos cincuenta vestidos de Lana y de eda, estampados o en colores enteros propio del invierno. Y no obstante ser los materiales de primera calidad y la confección esmeradísima, los seis grupos están marcados respectivamente, para su eliminación inmediata, a:

1.95 2.50 3.50 4.75 6.50 y 8.50

UNA DE LAS GRANDES OPORTUNIDADES en

Fin de Siglo

INFORMACION CATOLICA

PROGRAMA DE LOS DIVERSOS CULTOS QUE SE ANUNCIAN PARA MAÑANA EN LOS VARIOS TEMPLOS DE LA HABANA

EN LA CATEDRAL

A las nueve de la mañana, Misa solemne y sermón por el Excelentísimo y Reverendísimo Señor Arzobispo de la Archidiócesis, Monseñor Manuel Ruiz y Rodríguez.

A las cinco de la tarde, solemne Novenario en honor de San Cristóbal Patrono de la Habana y de su Diócesis.

EN LA IGLESIA DE SAN JUAN DE LETRAN

Da comienzo a las cinco de la tarde el solemne Triduo en conmemoración de la Canonización y Doctorado de San Alberto Magno de la Venerable Orden de Santo Domingo de Guzmán, con sermón por Monseñor Santiago G. Amigó.

Los Padres Dominicos del Vedado invitan a los fieles y de un modo especialísimo a los Terciarios Dominicos, socios del Rosario Perpetuo y demás Asociaciones dominicanas.

La Iglesia de San Juan de Letrán, se halla situada en la calle 19 y J., en el Vedado.

EN LA IGLESIA DEL CARMEN

A las siete y media de la mañana, Misa de Comunión general para las Asociaciones de la Parroquia del Carmen, en honor al Párroco R. P. Fray José Vicente de Santa Teresa, C. D., como homenaje en sus días. Después de la Misa recepción en la sala de juntas del templo. A las 9 de la mañana, Misa solemne y sermón. A las cinco y media de la tarde, la función mensual de la V. O. Tercera del Carmen.

Se ruega a las asociaciones que asistan a la Comunión, ostenten sus respectivas insignias.

EN SAN FRANCISCO

A las siete y media de la mañana, Misa de Comunión para los Terciarios y Tarsicios de Jesús Sacramentado. A las 9 de la mañana, Misa cantada y sermón.

A las tres de la tarde la función mensual de la V. O. Tercera de San Francisco. Una vez terminada esta función solemne responso por el eterno descanso de los Hermanos difuntos.

Las honras fúnebres, que anualmente se celebran por el eterno descanso de los Terciarios fallecidos, se efectuarán el lunes 14 del actual a las ocho de la mañana. A estas honras fúnebres, deben asistir los Terciarios vistiendo el santo escapulario y el cordón.

EN EL ANGEL

A las nueve de la mañana, Misa cantada y sermón.

EN LA IGLESIA DEL CRISTO

A las ocho y media de la mañana y a las cinco y media de la tarde, los solemnes cultos en honor de San Nicolás de Tolentino en sufragio de las benditas almas del Purgatorio, de las cuales este Santo especial protector.

EN LA IGLESIA DE LA MERCED

A las ocho de la mañana, Misa de Comunión general para la Asociación de la Medalla Milagrosa. A las nueve de la mañana, Misa cantada y sermón. A las ocho de la noche, los solemnes cultos del Mes de la Milagrosa.

EN MARIA AUXILIADORA

A las siete y media de la mañana, Misa de Comunión general. A las diez, Misa armonizada para la Colonia Húngara. A las tres Catequesis y bendición con el Santísimo

A las siete y media de la noche, Rosario, Conferencia y bendición con el Santísimo.

EN SAN NICOLAS DE BARI

A las ocho y media de la mañana celebra la función mensual la Congregación de Nuestro Padre San Lázaro, con sermón por el párroco Monseñor Lobato.

EN JESUS, MARIA Y JOSE

A las nueve de la mañana, la función mensual de la Asociación de Nuestra Señora de la Caridad, con Misa cantada y sermón.

EN LA CAPILLA DE LAS ESCUELAS PIAS DE SAN RAFAEL

A las nueve de la mañana solemne Novenario en honor a Nuestra Señora de los Desamparados con sermón por el párroco de la Iglesia de Monserrate.

Invita a estos solemnes cultos, la Primitiva Real y Muy Ilustre Archicofradía de los Desamparados.

EN LA IGLESIA DE REINA

A las ocho de la mañana, Misa de Comunión general para los Jóvenes Católicos de La Anunciata, sermón por el Director R. P. Felipe Rey de Castro, S. J., y bendición con el Santísimo.

EN LA CAPILLA DE LAS OBLATAS

A las siete y media de la mañana, Misa de Comunión y plática para la Congregación de Hijas de María de Nuestra Señora de la Caridad.

Oficiará y predicará el Director R. P. Jorge Camarero, S. J.

La Capilla del Colegio de las Madres Oblatas de la Divina Providencia se halla situada en Lealtad número 140.

EN LA IGLESIA DE LA CARIDAD

A las ocho y media de la mañana, Misa solemne y sermón por Monseñor Ferrer.

EN LA PARROQUIA DEL VEDADO

A las siete de la mañana, Misa de Comunión general. A las nueve de la mañana, Misa cantada y sermón. A las cinco de la tarde, la función mensual de la Archicofradía del Dulce Nombre de Jesús.

EN LOS CARMELITAS DEL VEDADO

A las ocho de la mañana, Misa de Comunión para la Archicofradía del Niño Jesús de Praga, la cual celebra la función mensual del presente mes a las cinco y media de la tarde, a la cual se ruega a los padres envíen a sus hijos.

La Iglesia de los Padres Carmelitas en el Vedado, se halla situada en Línea y 16.

EN LA PARROQUIA DE SAN AGUSTIN

Misas a las siete, ocho, nueve y media y once con plática.

Catecismo para niños de ambos sexos, de cinco a seis de la tarde.

A las seis de la tarde, Santo Rosario.

Párroco: R. P. Eward Moinhiljan, O. S. A.

Teniente Cura: R. P. Demetrio Pinedo, O. S. A.

La Parroquia de San Agustín se halla situada en la calle 15 y 12, en el Reparto Almendares.

EN LA PARROQUIA DEL CERRO

A las ocho y media de la mañana, Misa armonizada de Comunión general.

A las nueve de la mañana, Misa cantada y sermón por el Párroco R. P. José Viera, en honor al Salvador del Mundo, Titular de esta parroquia.

Después de la Misa limosnas a los pobres.

EN LA PARROQUIA DEL PILAR

A las siete y media de la mañana, Misa de Comunión y plática para los Congregantes de la Sagrada Familia. A las nueve de la mañana, Misa cantada y sermón por el párroco, R. P. Manuel Espinosa.

EN LA PARROQUIA DE JESUS DEL MONTE

Celebra a las nueve de la mañana la función mensual reparadora, el Apostolado parroquial de la Oración.

Predica el Director R. P. José Rodríguez Pérez.

EN LOS PASIONISTAS

A las siete de la mañana, Misa y Comunión general para la Congregación de Hijas de María del Escapulario Azul.

EN LA PARROQUIA DE PAULA

El domingo del Circular.

A las nueve de la mañana, la Misa, del Sacramento con sermón, por Monseñor Santiago G. Amigo. A las cinco de la tarde solemne procesión por los terrenos del Hospital de Paula, dándose la bendición en cuatro altares.

Las guaguas que van a Los Pinos dejan en la misma Iglesia de Paula.

EN LOS REDENTORISTAS

Además de las Misas rezadas y cantadas de costumbre, a las cinco de la tarde, solemne Mes en sufragio de las benditas almas del Purgatorio.

A un curioso lector debemos significarle que los Redentoristas fueron fundados por San Alfonso María de Ligorio, el celebrado autor de las Visitas a Jesús Sacramentado y las Glorias de María.

Antes de ser religioso, fué muy célebre abogado romano. Es Doctor de la Iglesia y su doctrina muy seguida por su gran benignidad.

Es Orden adoradora perpetuamente del Santísimo Sacramento.

EN LA PARROQUIA DEL SANTO CALVARIO

Misas a las ocho y nueve y media de la mañana.

La Parroquia del Santo Calvario se halla situada en la calle Segunda entre Lagueruela y Gertrudis (Víbora).

EN LA PARROQUIA DE GUANAJAY

Los solemnes cultos de los 21 Domingos en honor de San Hilarión Abad, antes de la Misa rezada de las ocho y de la cantada de las 10. A las cinco y cuarto de la tarde, exposición, estación, Santo Rosario, piadoso ejercicio de los 21 Domingos, bendición y reserva.

EN CONMEMORACION DE LA DOMINICA XXVI DESPUES DE PENTECOSTES

En todos los templos, Misa cantada y sermón en conmemoración a la Dominica XXVI después de Pentecostés.

El sermón versará sobre el Evangelio de la Dominica: «Parábola del grano de mostaza y la levadura».

En las Misas rezadas se hace una libre plática.

EN LA UNIVERSIDAD POPULAR

Debido a estar en ejercicios la Comunidad de Padres Franciscanos, se suspende el acto académico en la Universidad Popular el presente domingo.

FIESTA LITERARIO-MUSICAL EN HONOR AL PRIOR Y PARROCO DEL CARMEN

A las tres de la tarde, la Sección Catequística de la Parroquia del Carmen, obsequiará al Prior y Párroco, R. P. Fray José Vicente con una gran función literario-musical, en la cual habrá varias agradables sorpresas.

Se efectuará en el salón de actos de la referida escuela, siendo la entrada por Concordia.

No se necesita invitación.

Gabriel BLANCO.

40 AÑOS DE ÉXITO

VINO-LEGÍTIMO

PEPTONA-BARNET

FERROFOSFATADO

3 Copitas alimentan más que 400 gramos CARNE FRESCA

Todo se asimila pronto sin digerir, descansa el estómago y el hígado

PREPARADO POR Droguería "Sarrá" - La Mayo

M.E.C.D. 2016

ESCENARIO Y PANTALLA

«ENCANTO»: «CAUTIVA DE SU PASION»

Tallulah Bankhead, protagonista de la película «Cautiva de su pasión', estrenada ayer en el «Encanto».

LA larga espera de un suicidio, he aquí, en resumen, la película estrenada ayer en el «Encanto». Al fin, tras la angustia de una pasión insatisfecha, cebada por un ambiente enervador de trópico, la protagonista se arroja al mar desde un balcón. Un vuelo de gaviotas asustadas rubrica la escena.

Este es el único momento dramático, a pesar de que el «film» desde sus comienzos, nos hace concebir los más serios augurios. Todo se resuelve, sin embargo, en incitaciones y amagos. La indecisión es lo característico en esta película. Y no es que los personajes sean los indecisos, pues cada uno de ellos tiene bastante bien definido su carácter, sino que el director no halló otra manera de dar su tiempo a la producción que retardar el desenlace con infinidad de desviaciones y titubeos.

Desde las primeras escenas se nota que allí va a pasar algo. Esperamos que pase de un momento a otro. Hay un marido orgulloso y dominador, que se queda ciego de súbito y, desde entonces, comienza a desconfiar de su mujer. La esposa, por su parte, está enamorada del mejor amigo de aquél. El amigo, aunque se deja querer, no acaba de decidirse porque le horroriza la posibilidad de ser desleal. El drama se mantiene en potencia durante más de las cuatro quintas partes del «film.» Ello trae consigo lentitud en el desarrollo e impone un fuerte gravamen a la atención del espectador, habituada a la rapidez de acción, que es ya normativa del cinematógrafo.

Moralmente, la película es una noble exaltación de la lealtad, como atributo fundamental del verdadero amigo. Ken encarna este sentimiento. Ante la pasión adúltera de la esposa de su compañero, resiste valerosamente y triunfa al cabo. La infeliz mujer «cautiva de su pasión», se suicida, tanto por el cansancio de una vida sin sentido, como por la vergüenza de su situación.

Tres artistas notables presiden el «cast» de esta película: Tallulah Bankhead, interesante mujer y talentosa actriz; Paul Lukas y Charles Bickford.

Francisco ICHASO

NOTAS

EL TENOR FAUSTO ALVAREZ, HOY, EN «LA COMEDIA»

Fausto Alvarez, notable tenor español, que acaba de actuar en Norteamérica cantando para la Brunswick, para la Columbia y para la Warner Bros. Picutres, se presentará esta noche ante nuestro público, en un concierto que tendrá efecto a las 9 y 15 en el «Principal de la Comedia», con arreglo al siguiente programa:

Primera parte: «Enamorada» y «Gotas de amor», de Agustín Lara, por Fausto Alvarez. Danza Húngara número 6, piano, por Vicente Lanz. «In quelle trine morvide» («Manón»), por María Fantoli. «Recondita armonía» («Tosca») y «Rimpianto», de Toselli, por Fausto Alvarez. Este último número será ilustrado coreográficamente por la danzarina clásica Chella.

Segunda parte: «Silenciosamente», de Esparza Otero y «Princesa de Abril», de Lecuona, por Fausto Alvarez. Selección de «El dúo de la Africana», piano, por Vicente Lanz. «Marina», («Dúo de la carta»), de Arrieta», por María Fantoli y Fausto Alvarez.

Tercera parte: «Vorrei morire», de Tosti, y «Estrellita», de Ponce, por Fausto Alvarez. «Cuando me vaya», de María Grever, por María Fantoli. Tres danzas cubanas de Ignacio Cervantes, por Vicente Lanz. «Lamento gitano», de María Grever y «La linda tapada» (canción del gitano), de F. Alonso, por Fausto Alvarez.

Rigen precios a base de $0.60 la luneta y $0.40 la butaca.

Fausto Alvarez, cuya presentación esta noche en el «Principal de la Comedia» se espera con gran interés.

«ARSENIO LUPIN» EN EL «CAMPOAMOR»

Hoy se repite la interesantísima producción Metro «Arsenio Lupin», el personaje conocidísimo creado por la fantasía de Maurice Leblanc, el celebrado novelista francés, sobre cuya novela se ha basado la película en que John Barrymore tiene el papel del Duque de Charmerace y Lionel Barrymore, es el jefe de Policía Guerchard. «Arsenio Lupin» es la película en que por primera vez aparecen juntos John y Lionel Barrymore y presenta detalles interesantísimos, tales como: las antigüedades auténticas que se han usado en el mobiliario del castillo francés donde ocurren muchas escenas.

Mañana, en matinée, se repite «Arsenio Lupin» conjuntamente con el primer episodio de la interesantísima y sensacional producción «El misterio de la selva» titulado «En el continente negro» y el estreno de «El rey de la velocidad», por Buck Jones.

«La voz del aire», interesante película Metro se estrenará el próximo lunes y en ella actúan muchas estrellas conocidas, entre las que sobresalen William Haines, Madge Evans, Neil Hamilton, Anita Page, Joan Marsh y otros.

John Barrymore y Karen Morley en «Arsenio Lupin», que se exhibe con gran éxito en el «Campoamor».

«FAUSTO»: ESTRENO DE «QUERIA UN MILLONARIO»

Hoy ofrece Fausto un bellísimo estreno. Difícil de compendiar en los límites de una gacetilla, el extraño y sorprendente argumento de «Quería un millonario», que se exhibe en todos los turnos con un noticiario Fox, estreno en Cuba, Increíble India Alfombra Mágica y comedia.

Extraña, interesante y emotiva esta película, no podemos resistir la tentación de ofrecer una síntesis del argumento.

«Quería un millonario», pero en sus sueños de virgen inocente, no pensaba en el lujo ni en los placeres. «Quería un millonario», como lo soñaba su fantasía: gentil, amoroso, bueno. «Quería un millonario», y el primero que asomó en su camino, era frívolo, descreído, irreverente. «Quería un millonario», y al fin logró su deseo, sin reparar que al borde del camino, dejaba la única riqueza que no se agota, la única riqueza que todo lo embellece: ¡Amor!

Los precios, luneta 30 centavos hasta las 7.30 y 40 luneta y 50 preferencia después. Niños, siempre 20 centavos.

Mañana, la matinée de 1 a 5, el programa más selecto de la Habana, con «Quería un millonario», «La reflexiva», «Mujeres que matan», noticiario, cartón, comedia, Babe Ruth al bate y alfombra. 30 y 20 centavos.

ZARZUELA Y «VARIEDADES» EN EL «PAYRET»

La Compañía Cubana «Montaner-Mendoza» que con tanto éxito está actuando en el teatro «Payret» anuncia para esta noche un programa completamente nuevo, a los precios de $0.30 la luneta, 0.20 la butaca, 0.10 la tertulia y 0.05 el paraíso.

En la primera parte subirá a escena la zarzuela cubana, original de Víctor Reyes, titulada «La vida manda». En la segunda parte, habrá un gran acto de variedades, en el cual toman parte todos los artistas del conjunto y para finalizar el programa el estreno de «La victoria de Roosevelt» apropósito de palpitante actualidad, original del chispeante autor Armando Bronca, y en el que toman parte Rita Montaner, Blanca Bárcenas, Fernando Mendoza, etc.

Mañana, a las tres, gran matinée con programa especial para los niños.

Esta noche debutará la pareja de bailes internacionales «Clarisse et Crisiam».

«LA SEÑORITA RIMMEL», TARDE Y NOCHE, EN EL «MARTI»

Esta tarde, a las 5.15 se celebrará en este coliseo una gran tanda elegante. Subirá a la escena «La Señorita Rimmel», comedia lírica en un acto, dividido en seis cuadros, libro de Agustín Rodríguez y José Sánchez Arcilla, con música del maestro Rodrigo Prats, estrenada anoche con gran éxito por esta compañía.

Acto seguido, «Mosaicos Martí», tomando parte Caridad Suárez, Juanita Zozaya, Julita Muñoz, Luisa Ramos, Dalia Perdomo, Cándida Quintana, Garrido, Piñero, Gallo, Naya, El Sevillanito y otros.

Por la noche, a las 8 y 45: «Estampas habaneras.»

A las 10 y 30: «La señorita Rimmel.»

Mañana, a las tres de la tarde, gran matinée.

El martes 15, estreno de la revista satírica, de palpitante actualidad en un acto, dividido en siete cuadros y una apoteosis, libro de Carlos Robreño, con música del maestro Rodrigo Prats titulada «El triunfo de Roosevelt.»

En ensayo, «El clarín», obra de gran aparato escénico, original de Agustín Rodríguez y José Sánchez Arcilla, con música del maestro Gonzalo Roig.

Precios: 30, 20 y 10 centavos, respectivamente.

CAMPOAMOR
HOY 30-40-50 Niños 20
La Sensación Teatral
M.G.M presenta a
JOHN BARRYMORE
LIONEL BARRYMORE
en la vida del famoso ladrón de levita
ARSENIO LUPIN
LUNES
LA VOZ DEL AIRE
con WILLIAM HAINES
Neil HAMILTON Anita PAGE
Madge EVANS JOAN MARSH
Karen MORLEY Wallace FORD
Jean HERSHOLT

CARTEL DEL DIA

POR LOS TEATROS

MARTI.—A.-1851.— A las 5.15: La señorita Rimmel y números de variedades. A las 8.45: Estampas habaneras. A las 10.30: La señorita Rimmel.

PAYRET. A.-7157.— Compañía Montaner-Mendoza. A las 9: La vida manda, números de variedades y El triunfo de Roosevelt.

PRINCIPAL DE LA COMEDIA. A.-6337.— A las 9: Concierto del tenor Fausto Alvarez, tomando parte María Fantoli, Chella y Vicente Lanz.

POR LOS CINES

CAMPOAMOR. A.-7054.— A todas horas: Arsenio Lupin con John y Lionel Barrymore y comedias.

ENCANTO. A.-4433.—A todas horas: Cautiva de su pasión, con Tallulah Bankheand y comedias.

NACIONAL. A.-3730.— A todas horas: La oculta providencia; Desilusión y números de variedades por María Luisa María Morales, Pimentel y Pimienta, Sugrañes, Mis América, etc.

FAUSTO. A-4321.— A todas horas: Quería un millonario (estreno) con Joan Bennett y comedias.

RIALTO. M.-1831. — Juventud triunfante y Vidas íntimas.

ACTUALIDADES.— M.-5575.— A todas horas: dos películas y números de variedades.

RIVIERA. F.-2040.— Alcohol prohibido y En cada puerto un amor.

NEPTUNO. M.-2785.— Amame esta noche y Bailando a ciegas.

TRIANON. M.-2403.— Las tentadoras y Amame esta noche.

REGINA. M.-1407.— Juventud triunfante y Vidas íntimas.

OLIMPIC. F.-6263.— Tuya para siempre y La doncella particular.

VIVES. F.-5995.— El alma del barrio y Un lance de amor.

INGLATERRA. M.-5527.— Damas del presidio y Así es New York.

LIRA. M.-4474— Matrimonio a la moderna y Dos segundos.

WILSON. U.-5863.— Damas del presidio y Cascarrabias.

BERNDES. FO.-9575.— Chicas de Broadway y Los inocentes de París.

UNIVERSAL.— Damas del presidio y Confesiones de una colegiala.

CUBA. M.-8970.— Bailando a ciegas y El desfile del amor.

VIOLETA. A.-1981.— El rugir del dragón y Son estos nuestros hijos.

ROJO. M.-3081.— Congorila y Tuya para siempre.

INTERESANTE PROGRAMA EN EL «NACIONAL». 20 Y 10 CENTAVOS, LUNETA

Hay para todos los gustos en el programa que presenta hoy «The Theatrical Ten Cents Co» en el teatro Nacional». Desde la exhibición de agilidad y gracia de Miss América en su trapecio hasta el arte exquisito de Luisa María Morales, la bufonada comiquísima de «Pimentel y Pimienta», el chiste intencionado y fino de los muñecos de Sugrañes y los agilísimos y elegantes bailables de Elía de Granados y Rudy Areu, terminando el programa escénico en un cuadro en honor de Franklyn Roosevelt electo Presidente de los Estados Unidos.

En la pantalla se exhiben «La oculta providencia» por George Arliss y «Desilusión» por Warren William y Miriam Marsh. Además de comedias y cartones animados.

Para mañana domingo se prepara una gran matinée infantil en la cual la empresa **echará la casa por la ventana**, en beneficio de su público de niños. Juguetes, Pepito y Minutillo, películas cómicas y de acción, Pimentel y Pimienta, y muchos números cómicos. De todo habrá para proporcionarles un gran día a los niños.

MARIA TUBAU, MAÑANA, EN «LA COMEDIA»

María Tubau, la más gentil y fina intérprete de la canción, dará mañana su segundo «recital» en el «Principal de la Comedia». Por ser domingo ha escogido la hora clásica de nuestras «matinees», las tres de la tarde.

Los «recitales» de María Tubau no son solo fiestas exquisitas de arte, en las que se congrega lo mejor de la Habana, sino verdaderas exhibiciones de elegancia pues ya se sabe lo cuidadosa que es en este extremo la aplaudida artista.

Mañana María Tubau ofrecerá un programa enteramente distinto al del jueves y exhibirá nuevas «toilettes», adquiridas en su reciente viaje a París.

Entre las canciones y cuplés que cantará mañana María se destacan «Mírame siempre», de J. Padilla, «Dentro de tu corazón» de Novacasa, «Mañana de niebla», tan gustado, de Sanna, «Dónde está mi papá?», de Romero, «Flor del mal», de J. Wolter, «Timoteo» de V. Quirós, «Loquita perdía» y «Ya me perdí». Algunos son estrenos, otros son creaciones de la gran artista, que el público tiene ostensibles deseos de oír nuevamente.

Además actuará la bella y notable bailarina Adelita Trujillo y el maestro Muguerza se sentará al piano.

Rigen precios a base de $1.00 la luneta hasta la fila 12 y $0.80 las restantes; $0.80 la butaca de primera y segunda fila y $0.60 las restantes.

TALLULAH BANKHEAD EN EL «ENCANTO»

En toda figura femenina, el hombre no ve siempre más que, «Una mujer», la compañera, o la pareja que busca para el motivo de su vida, que es el momento culminante del amor, y Tallulah Bankhead que posee todos los atractivos y es esencialmente una seductora, despertaba amor en los hombres que la rodeaban en el drama «Cautiva de su pasión», que ayer se estrenó y que hoy se repite en todos los turnos. Con Tallulah actúan en esta producción Paul Lukas, Charles Bickford y Ralph Forbes.

Mañana gran matinée, comenzando a la una, con comedia, el episodio número dos de la serie «Héroes del progreso» titulado «El peligro rojo», la sensacional película metro «Tarzán: el hombre mono», «Cautiva de su pasión» y «El tigre del mar negro» con George Bancroft y Miriam Hopkins.

El martes, con el estreno de «Cosas de la política» por Warren William y Datte Davis hará su debut en los turnos elegantes de tarde y noche la eminente soprano coloratura, Josefina Meca, que hizo su debut en el glorioso «Carnegie Hall» de New York en febrero del pasado año, obteniendo un gran éxito artístico.

No permita que su hija repita la equivocación de esta joven.
Cambió el amor por un millón, a pesar de saber que aquel no tenía precio.....
Queria un MILLONARIO
—SHE WANTED a MILLONAIRE—
con
JOAN BENNETT
SPENCER TRACY
FAUSTO
3½ Y 5½ 30 HOY 9½ 40
Una película FOX

Por Harrison CARROLL

HOLLYWOOD, Cal., Noviembre 11 (K. F. S. Inc.)

La R. K. O.—ha decidido que sea Adolphe Menjou y no otro el que se encargue del papel masculino de la producción que se comenzará en estos días titulada «Now You See It».

Adolphe Menjou

El asunto está tomado de la vida de Harry Houdini. Fué un notable prestigiditador e ilusionista y con poderes medium nímicos que le dieron gran celebridad y renombre cuando actuaba por los teatros de New York y los circuitos de otras empresas. En el Studio de la R. K. O. existe gran entusiasmo por esta película con el doble motivo de ser primeramente Adolphe Menjou conocedor de la vida artística de Harry Houdini y después, porque en estos días el gran actor de la sonrisa cínica es el blanco de todas las miradas con motivo de su reciente anuncio de divorcio cuando la gente lo creía más enamorado de su consorte y aparentemente resignado en la coyunda del himeneo. Ciertamente que son muchos los que han hecho diversos comentarios sobre este caso de separación matrimonial, ya que como todos saben Mr. Menjou no está en la edad de pasearse por la cuerda floja de la juventud y la coquetuela fortuna parece que también le huye subrepticiamente. Se rumora que en el pasado crash bursátil el admirado actor sufrió una considerable perdida de sus valores y esto se publicó en el Boletín de la Bolsa de New York. Todo parece contribuir a popularizar más la inquietante figura de este hombre que no es joven ni viejo y que tiene legiones de admiradoras en muchísimos lugares del universo.

TOPICOS DE BOULEVARD

Después de ofrecerles un almuerzo de despedida a sus amigos de La Paramount y de iniciar otros espectáculos análogos. Gene Raymond no volverá a Broadway como él mismo había anunciado con antelación. Ciertamente dejará los Studios pero se convertirá en un artista autónomo que se alquilará periódicamente y sin ulteriores compromisos.

Warner Williams probablemente comenzará la próxima semana a trabajar en la film de George Natten titulada «Men of the Other Side».

Aún está reciente el triunfo de este gran actor que se anotara en «The Dark Horse» con la diminuta Bette Davis.

Decididamente se embarcará mañana hacia playas europeas la interesante actriz Kay Francis. Ha manifestado a sus amigos que ahora nada la retendrá y de acuerdo con la alta dirección de los Studios, no comenzará su próxima cinta hasta muy después de su regreso a Hollywood, Kay Francis es la heroína de la famosa producción que tanto éxito ha tenido recientemente en Broadway titulada «Jewel Robbery». Esta emocionante cinta la hizo teniendo de compañero a William Powell.

Estelle Taylor dice que pronto embarcará rumbo a Italia a fin de comenzar seriamente sus estudios de canto en el conservatorio de Milano. No es que la interesante y bella actriz piense alejarse de sus labores cinefónicas para entrar de lleno en la ópera, sino que el canto le será un factor decididamente complementario en sus futuras producciones cinegráficas.

Josef Von Sternberg que llegó aquí la semana pasada de un corto viaje por México y las Antillas, ha manifestado que la luz de los trópicos es superior a la de otros países para la confección fotográfica, pero que es peligrosa por la intensidad lumínica de los rayos solares y los cambios continuos de estos.

George O-Brien está abrumado de trabajo. Ahora que parecía aliviarse de la copiosa labor con motivo de dos auxiliares que bien podían suplirle, ha recibido ordenes de los Studios para que comience una nueva cinta de asuntos no conocidos hasta el presente y que se guarda con gran discreción. ¿No recuerdan ustedes a Wilhelm Baron von Bricken que obtuvo gran notoriedad y fué internado en San Francisco durante la guerra mundial? Pues ese señor se halla ahora en Hollywood con objeto de hacer una historieta de ambiente germano y que se titulará «Flesh». También será un eficaz auxiliar de O-Brien, pero ello no será óbice para que el simpático actor quede libre una regular temporada, George se vé precisado a abandonar la idea de cenar en Berlín, las próximas navidades con su padre que se halla en la capital germana. En vez de una cinta, se verá en la necesidad de actuar en dos y eso, por ahora.

George O'Brien

¿NO SABIA USTED?

Que Kay Francis estuvo una vez empleada a las ordenes de Mrs. Dwight W. Morrow como Secretaria social y otra vez con la señora W. K. Vanderbilt?

SOCIEDADES CUBANAS

BENEFICA SPORTING CLUB

Noche brillante.

De esplendor social.

Será la del próximo sábado día 19, e nel prestigioso y floreciente, «Benéfica Sporting Club», con motivo de la celebración de su anunciado baile, que tendrá lugar en su sede social de las calles de Rodríguez y Aatarés, en Jesús del Monte.

Excelentes conjuntos.

Han sido contratados, para interpretar el extenso programa de los bailables, desacándose en primer lugar, la ya famosa Orquesta de «Los Bohemios», que alternará con otros renombrados elencos que en notas próximas, daré a conocer.

FIESTA INAUGURAL

Será el sábado día 12.

En los amplios salones de la calle de Cocos número 10, en la Víbora Organizada por la novel Sociedad: Cuba Tennis Club, que preside el joven Pepe Navarro.

Mucha es la animación existente en toda la barriada «Viboreña» para concurrir a esta fiesta, que promete resultar de las más animadas.

«NOCHE MAMBI»

Verdadero interés.

Ha logrado despertar entre nuestra juventud, el gran festival bailable, que bajo la denominación de: «Noche Mambí», tendrá lugar esta noche en los amplios salones del Centro Castellano.

Ejecutarán los bailables.

El jazz-band Hermanos Martínez, la Orquesta de Antonio María Romeu y el aplaudido septeto Sonora Matancera, que dirige el profesor, Valentín Cane.

Las damitas que no hayan recibido su invitación, pueden solicitarla por el A-2082, o en la Secretaría.

SOCIEDAD SANTOS SUAREZ

Su fiesta hoy.

Será un regio baile de sala, que se celebrará en la hermosa Quinta Bastien, sita en la confluencia de las calles Paseo y 29, Vedado.

Noche de gala.

Para la cual reina el mayor entusiasmo, entre las más distinguidas damitas de nuestra sociedad, ya que, sin duda alguna, no se podrá dar un paso en esta sugestiva fiesta.

Los bailables.

Serán amenizados por el jazz-band Bohemios, la popular orquesta, de Ismael Díaz, y el Septeto, Jóvenes del Cayo.

Una gran fiesta.

Llamada a constituir un magno acontecimiento social.

Soberbio será su decorado floral.

GRANDIOSA VERBENA

En la Sociedad de Marianao.

Tendrá lugar, el sábado día 19, en su local social de la calle, Real número 117, en Marianao.

La entusiasta directiva, que preside nuestro estimado amigo el teniente Coronel Antoñico Mesa, no omite un solo detalle, que deje de asegurar espléndor y lucimiento a esta gran Verbena-Bailable.

Los Hermanos Martínez.

La orquesta que viene haciendo furor en todas nuestras sociedades, en alternativas con el mago profesor Belisario López, y el Embajador, Sexteto Nacional, serán los encargados de interpretar el extenso programa bailable.

«NOCHE DE GALA»

Sugestivo título de una fiesta.

Fiesta bailable.

Organizada por la directiva, de la Sociedad Curros Enriquez, para esta noche, en los elegantes salones de la casa Club.

Velada atractiva.

De carácter social.

Para la cual reina la mayor animación, entre sus numerosos socios y asiduas asistentes.

Selectos bailables

Serán amenizados por la renombrada Orquesta de Belisario López y el afamado septeto Nacional de Piñeiro.

RIVERSIDE YACHT CLUB

Un éxito social.

Sin precedentes.

Será sin duda alguna, el regio baile de sala, que se llevará a efecto en el aristocrático Riverside Yacht Club, esta noche.

Nmerosas invitaciones.

Han sido distribuidas entre las más distinguidas damitas de nuestra sociedad, La orquesta Broadway, alternando con un conocido son, será la encargada de ejecutar los bailables.

CLUB DE COMUNICACIONES

Todo dispuesto.

Para una fiesta grandiosa.

No es otra que la de esta noche en los espaciosos salones del Club de Comunicaciones, que tan dignamente preside nuestro admirado amigo señor Liberato L. Fundora secundado por el activo secretario, señor A. Ginard.

Un balle suntuoso.

Rodeado de alicientes.

Para el cual reina una gran animación, entre los asociados y sus familiares.

Tocará una orquesta.

Y también un septeto.

«LUYANO SPORT CLUB»

Fiesta elegante.

De suprema distinción.

Tendrá efecto esta noche en el Luaynó Sport Club, que preside nuestro caballeroso amigo, señor Francisco R. Díaz—Quibus.

Aniceto Díaz.

El creador del danzonete.

Alternará en el extenso y atractivo programa bailable, con el Sexteto Popular Díaz, mucha es la animación existente para concurrir esta noche al Luyanó Sport Club.

EL BAILE DE LA PRENSA

Grande, atrayente.

De poderosos incentivos.

Llamado a registrar caracteres de acontecimiento social, ya que al mismo dará realce la más selecta concurrencia.

Me refiero al grandioso festival bailable, que bajo el sugestivo título «La Fiesta del Mar», organiza activamente la Asociación de la Prensa de Cuba, la decana sociedad de los periodistas, que preside el distinguido doctor Rafael María Angulo. Y de cuyo evento, prometo no omitir un sólo detalle.

Manuel A. Calvo.

ENCANTO
HOY 3½ a 11½
PARAMOUNT presenta a
TALLULAH BANKHEAD
con PAUL LUKAS y CHARLES BICKFORD
en
CAUTIVA DE SU PASION
—THUNDER BELOW— con
Una sola mujer y muchos hombres! Casada con uno y amando a otros
MARTES
DEBUT DE JOSEFINA MECA
—NOTABLE SOPRANO— Y
COSAS DE LA POLITICA
con WARREN WILLIAM

GACETILLAS

MONTMARTRE.—Noches de lujo y de alegría.

Transcurren las noches en el lujoso cabaret Montmarte dentro de la mayor animación y en un ambiente de lujo, de franca alegría y de constantes atracciones. Un magnífico, incomparable «show» integrado por artistas de reputación mundial, tales como la famosa pareja Clarise and Christian, maravillosos intérpretes de la «Danza apache», Paquita García, grácil y donosa bailarina española; Margaret and Patrice, que gustan mucho en sus bailes americanos. Areu, en su personalísima interpretación de Charlie Chaplin, y el grupo de bellísimas y esculturales «girls» que presentan una primorosa revista, plena de colorido y visualidad. Completan los incentivos la pareja de rumba única inimitable en su labor. Y nos ofrecuestas que hacen las delicias de los bailadores. Están, pues, justificados los sucesivos llenos en «Montmartre» nuestro primer cabaret de lujo.

NEPTUNO.—Amame esta noche.

Por fin será hoy, sábado, el estreno de «Amame esta noche», considerada por la crítica del mundo entero como la mejor película de Maurice Chevalier y Jeannette Mac Donald. «Amame esta noche» se exhibe en la matinée continua en los turnos de dos y media y cinco y media, y a las cuatro p. m. otro estreno, «Bailando a ciegas», por Mirian Hopkins, se completa el programa con un noticiario y una comedia: 20 centavos toda la matinée.

Por la noche, a las 8 p. m., revista y comedia, a las ocho y media, «Bailando a ciegas», y a las 5 de p. m., «Amame esta noche», 50 centavos toda la función. Suprimidos todos los pases para todas las exhibiciones de «Amame esta noche». Mañana, grandiosa matinée: «Amame esta noche», «La irreflexiva», «Bailando a ciegas», «La recompensa» y dos comedias. 25 centavos mayores, 30 los niños.

RIALTO.—Juventud triunfante.

Un lleno seguro el de hoy en este simpático cine, con motivo del estreno de la película del famoso actor Ramón Novarro, titulada «Juventud triunfante». También la valiosa producción «Vidas íntimas», por Norma Shearer y Robert Montgomery. Completando el programa comedia, revista y cartón. Luneta, 10 centavos a cualquier hora. Mañana suntuosa matinée a la una y media con «Juventud triunfante», «Vidas íntimas»,-episodios, revista, comedia y cartón.

RIVIERA.—Alcohol prohibido.

En las tandas de las 5.15 y 9.45, se estrena la gran producción Metro interpretada por Walter Huston, Neil Hamilton y Dorothy Jordan, titulada «Alcohol prohibido», revista y comedia. A las 8.15, «En cada puerto un amor», por José Crespo.

Mañana, domingo, en la matinée de la 1.15, «Alcohol prohibido», «El engreído», por Ben Lyon, «Vidas íntimas», por Norta Shearer, «Conjuntos de acero», por Rin Tin Fin, revista y variedad. A las 8.15, «Vidas íntimas», y a las 5.15 y 9.45, «Alcohol prohibido.»

El martes y miércoles, «La esquina del pecado», por John Boles.

El jueves, «Mujeres que matan» por Boris Karloff.

El viernes, «Cosas de la política» por Warren Williams.

REGINA.—Juventud triunfante.

Con un regio programa Metro cubre hoy este cine todos los turnos, trátase de dos películas que han llamado poderosamente la atención. Da comienzo con una revista, una comedia de Charles Chase titulada «Locuras de Carlos», una variedad tecnicolor. La sublime film «Juventud triunfante», de Ramón Novarro. La maravillosa cinta «Vidas íntimas», por Norma Shearer y Robert Montgomery. Luneta, damas y niños, 10 centavos hasta las 7.30, después, 20 centavos. Mañana, matinée a la una.

ACTUALIDADES.—Grandioso programa.

Para hoy, sábado, se anuncia un magnífico programa con lo mejor del repertorio de las Hermanas Milanés, las bellísimas bailarinas que triunfan en el teatro de la calle Monserrate, Berta y Silvio en sus aplaudidos bailes, Harrison, Novoa y Los Percy. La parte cinematográfica con el estreno de «El criminalista», por Warren Williams y «Una verdadera mujer», por James Cagney. Precios, luneta 10 centavos, tertulia, 5 centavos. Mañana, estreno de «El milagro de la fe», por Sylvia Sidney. Lunes, debut de Jimmy Rigelow, rey del banjo y Rosita Tudela, simpática y notable violetista. Al final, el cuadro titulado Hello Rooservert», por todo el conjunto.

TRIANON.—Amame esta noche.

Grandioso e interesante programa exhibe hoy este gran cine del Vedado. Tanda de las cuatro, se estrenan las valiosas cintas «Las tentadoras», por Marian Marsh y la soberbia producción «Amame esta noche», por el célebre actor Maurice Chevalier y Jeanette Mac Donald. A las 8.30, «Las tentadoras». A las 9.45, revista y «Amame esta noche» por Chevalier. Mañana, regia matinée con «Amame esta noche» «La senda de la venganza», «Matrimonio a la moderna», revista, una cinta de muñequitos, «Maldito tráfico.»

VIVES.—Alma del barrio.

Muy interesantes las dos grandiosas joyas que hoy se exhiben en este amplio y cómodo cine del Vedado. Tandas de 5.15 y 9.45, la estupenda film «Alma del barrio» por Dixie Moore y un cartón de muñequitos. A las 8.15, la maravillosa cinta «Un lance de amor», por Dorothy Mac Kall. Precios populares. Mañana, «Tormentos del pasado» muy interesante.

UNIVERSAL.—Damas de presidio.

Este cine, cada día se acredita más por su maravilloso equipo «Western Electric», la última palabra en la sincronización, y su inmejorable ventilación. Para hoy ha seleccionado un suntuoso programa a base de películas de gran valor. Tandas de 1 a 6 y de 6.15 a 11, por sólo 10 centavos. La sensacional super producción «Damas de presidio», por Silvia Sidney. La romántica film «Confesiones de una colegiala», por Nancy Carroll, revista y linda comedia. Mañana, «Chicas de Broadway.»

BERNDES.—Los inocentes de París.

Regio, interesante y sensacional el grandioso programa que hoy desfilará por la magnífica pantalla de este confortable cine del sonido perfecto. Tandas de 5.15 y 8.30, revista y una variedad. La sorprendente producción «Los ioncentes de París», que es ahora Movieton, por el actor que monopoliza todos los éxitos, Maurice Chevalier y Sylvia Beacher. Estupenda joya «Chicas de Broadway», que es un estreno, por Kay Francis y Joel Mc Crea. Mañana, la monumental obra «Mata Hari.»

WILSON.—Damas de presidio.

Gran temporada invernal y función corrida. Tanda de 2 a 7, todos a 10 centavos y de 8.30 a 11.30 caballeros 15 centavos, damas y niños 10. En matinée y noche, el episodio 8 de la serie de aventuras «El misterio del correo aéreo», titulado «El martirio del aire». La superproducción «Damas del presidio», sensacional emocionante, por Sylvia Sidney y Gene Raymond. Magistral joya en español, «Cascarrabias», por Ernesto Vilches y Carmen Guerrero. A las 5, el episodio y «Damas de presidio.» Mañana, el mejor programa de la ciudad.

CUBA.—Bailando a ciegas.

En matinée, a la una y cuarto, se estrena en este cine de la calle Suárez, la gran producción «Bailando a ciegas», por Marian Hopkins y Jac Oakie, precedida de la mejor película de Chevalier con Jeanette Mac Donald titulada «El desfile del amor». Una comedia en dos partes «Querido maesrto», noticiario y un cartón comedia. A las 5, revista, «El desfile del amor» y «Bailando a ciegas». A las 8.15, todo el programa de la matinée. Por la tarde, luneta, 10 centavos, noche 20 caballeros y damas y niños 10. Mañana, «Tormentos del pasado.»

INGLATERRA.—Damas del presidio.

Función corrida y precios populares. Función corrida, de 2 a 11.30 todos a 10 centavos. En matinée y noche, revista. La variedad «Volveré», por Titta Schippa. Episodio 8 de la serie de aventuras «El misterio del correo aéreo», titulado «El martirio del aire». La superproducción «Damas del presidio», por Sylvia Sidney y Gene Raymond. Interesante cinta «Así es New York», por Niria Hopkins y Phillips Holmes. A las 5, episodio, la revista, la variedad y «Damas del presidio». Mañana, regio programa.

OLIMPIC.—Tuya para siempre.

En este amplio y cómodo cine de las familias del Vedado, se exhiben dos soberbias producciones hoy. Tandas de 5.15 y 9.30, comedia. La super excelsa film «Tuya para siempre», de interesante argumento, por Sylvia Sidney y Frederick March. A las 8.15, la sublime cinta «Doncella particular», de mucha risa. Mañana, «Dos contra el mundo.»

MAXIM.—Médico y amante.

Presenta hoy en su función corrida desde las 8.30 un soberbio programa. El estreno de la super producción de los Artistas Unidos MEDICO Y AMANTE, interpretada principalmente por Ronald Colman; la reprise de la soberbia producción UNA ESCENA CALLEJERA, cuyos intérpretes principales son Sylvia Sidney, William Collier Jr. y Estelle Taylor. También se exhibe una variedad.

SUSCRIBASE AL Diario de la Marina

M.E.C.D. 2016

PALACIO

INQUIRIENDO

El Presidente de la República desde su residencia veraniega de Santiago de las Vegas, estuvo durante todo el día de ayer inquiriendo noticias acerca de la magnitud de la terrible catástrofe ocurrida en Santa Cruz del Sur a contar por los primeros partes que se reciben de las víctimas causadas por el ciclón que azotara a dicho Término. Desde los primeros momentos el Jefe del Estado se puso en comunicación con el jefe del Ejército y con el secretario de Sanidad, a fin de que se prestaran los auxilios necesarios para socorrer a los damnificados, a cuyo fin se acordó la salida de un tren conduciendo medicinas, ropa y cuanto fuera necesario para atenderlos.

REPARANDO LAS VIAS TELEGRAFICAS

El secretario de Comunicaciones estuvo ayer en Palacio informando al secretario de la Presidencia para que se lo comunicara al Presidente, que por empleados del Departamento se venía trabajando activamente para dejar restablecidas nuevamente las comunicaciones telegráficas y telefónicas con Camagüey, en razón de lo que él esperaba quedaran, durante el día, restauradas hasta Ciego de Avila.

AUXILIOS DE LA CRUZ ROJA CUBANA

El jefe del Ejército, general Herrera, informó ayer al Presidente de la República, en su carácter de presidente de la Cruz Roja Cubana, que había dispuesto que en el tren de auxilios que salía aquella tarde para Camagüey, embarcara un cargamento de ropa, medicinas, efectos sanitarios y otros útiles con destino a los damnificados por el ciclón que acaba de azotar aquella provincia.

OFRECIMIENTO DE LOS MEDICOS DE LA FEDERACION

El doctor Francisco María Fernández, hablando ayer con los periodistas en Palacio, les informó que como presidente de la Federación Médica y Círculo Médico, había ofrecido al Gobierno el concurso de los asociados a fin de trasladarse a Camagüey para prestar sus auxilios profesionales a los heridos por el ciclón.

SALVADO EL JEFE DEL DESTACAMENTO

Cuando se retiraba ayer de Palacio el general Herrera informó a los repórters que, según las últimas noticias recibidas, se habían salvado de la catástrofe de Santa Cruz del Sur, el jefe del destacamento de la Guardia Rural de aquel término, teniente Carrillo, y el cabo Sánchez, que en un principio se dijo habían perecido.

EL SECRETARIO DE GOBERNACION

El secretario de Gobernación, doctor Zubizarreta, se entrevistó ayer con el de la Presidencia, doctor Guerra, a fin de que le informara al Presidente de la República que, cumpliendo sus instrucciones, todo estaba dispuesto para que por la tarde se dirigiera a Camagüey el tren conduciendo los primeros auxilios que envía el Gobierno con destino a los allí damnificados en aquella región.

EL EJERCITO COOPERANDO EN LOS AUXILIOS

El secretario de la Guerra y el jefe del Ejército, que acudieron también a Palacio, hablando con los periodistas, les informaron que desde los primeros momentos se había ordenado a los miembros del Ejército y la Marina que cooperaran con las otras autoridades de la localidad a la prestación de los auxilios a las víctimas del ciclón, adoptando a la vez medidas enérgicas para evitar cualquier acto de depredación por parte de los que se aprovechan de esos momentos para dedicarse al saqueo.

MENSAJE DE PESAME DEL PRESIDENTE

Con motivo de los dolorosos sucesos ocurridos en la región camagüeyana, el Jefe del Estado ha dirigido a las autoridades y pueblo un expresivo mensaje de condolencia por las desgracias ocurridas con motivo del ciclón que azotara a dicha provincia y ofreciéndole los auxilios del Gobierno y suyo propio para proceder a la reconstrucción de la parte destruida por el huracán y el auxilio de los damnificados.

CREDITO PARA CAMAGUEY

En Palacio se hablaba ayer de que posiblemente el Presidente de la República se dirigirá al Congreso por medio de un mensaje solicitando la aprobación de un crédito para aliviar en algo la situación de los damnificados por el ciclón en la provincia de Camagüey y la reconstrucción de los términos destruidos por el ciclón.

ONETTI INFORMA AL PRESIDENTE DE LA MAGNITUD DEL DESASTRE

En la Secretaría de la Presidencia se recibió en las primeras horas de la mañana de ayer el siguiente despacho telegráfico:

«Ayudante guardia Palacio Presidencial. Habana.

Señor secretario de Obras Públicas informa desde Camagüey para trasmitir honorable señor Presidente, que en poblado de Santa Cruz del Sur han sido destruidos los edificios en su mayor parte por un ras de mar, que numerosos heridos han sido trasladados al Hospital Civil de Camagüey, también infórmame ha habido numerosos muertos, a las cinco de la tarde salió un tren de auxilio con personal facultativo, medicinas y curas de urgencia. En dicho tren fueron fuerzas del Ejército, para mantener el orden y tomar medidas necesarias; en ese tren salió el secretario acompañado del teniente Blanco.—(f.) **Garay**, ingeniero jefe Obras Públicas.—1.15 a. m.»

«Honorable Presidente de la República

A las dos y media a. m. acabo de llegar a Camagüey, de Santa Cruz del Sur, con un tren que trae 600 personas, de ellas 450 heridas, que son, casi, el resto de la población.

En el anterior parte número dos le comuniqué que habían llegado 92 heridos. Quedan algunos regados por el campo y se quedó el comandante Antonio Fundora con 6 médicos y 6 auxiliares y material de curas necesario para atender el resto de la población rural. Todas las casas de la población han sido destruidas.

A las 3 a. m. vuelvo a salir con otro tren para Santa Cruz del Sur con alimentos, personal y material para escombreo y enterrar a los muertos que he apreciado en el número de mil.

Opotunamente comunicaré noticias. (Fdo.) **Onetti**, secretario Obras Públicas.»

TELEGRAMA DEL PRESIDENTE AL SECRETARIO DE OBRAS PUBLICAS

El honorable señor Presidente de la República ha dirigido el siguiente telegrama al señor secretario de Obras Públicas, que se encuentra en Camagüey dirigiendo los trabajos de salvamento y auxilio de las víctimas de Santa Cruz del Sur:

«He recibido sus telegramas con noticias desgracias ocurridas. Estoy profundamente impresionado de la magnitud de la catástrofe. Entérome de sus esfuerzos para aliviar situación, que debe proseguir, agotando todos los recursos. Secretario Gobernación saldrá esta tarde con tren auxilio llevando alimentos. Sanidad también, cumpliendo órdenes mías, está trabajando activamente. Felicítolo por su actuación. No vacile en realizar cuanto crea necesario para mejorar angustiosa situación y téngame al corriente de todo. Salúdolo afectuosamente.—(f.) **Gerardo Machado.**»

EL NUEVO PLAN DE SORTEOS DE LA LOTERIA NACIONAL

Después de una entrevista celebrada ayer en Palacio entre el director de la Renta de Lotería, señor Sebastián Planas, y el alto empleado de dicho departamento señor Villapol, quedó aprobado el nuevo plan de sorteos que habrá de regir a partir del próximo mes de diciembre.

Con el nuevo plan los billetes se dividirán en quincuagésimas partes o sea cincuenta fracciones, costando cada billete cinco pesos el entero y diez centavos la fracción. Los premios se aumentan enormemente, pues de 540 que se dan en el actual plan, se aumentarán a 1,867.

El premio mayor de los sorteos será de 25 mil pesos, tocando a cada fracción 500 pesos, a más de que habrá premios de 250, 100, 50 y 25, estando así el premio grande al alcance de la clase pobre.

El sorteo extraordinario de Pascua tendá un premio mayor de 100,000 pesos.

ASUNTOS RESUELTOS POR EL JEFE DEL ESTADO

El jefe del Estado despachó en la tarde de ayer con el doctor Ramiro Guerra, secretario de la Presidencia, firmando los siguientes asuntos:

Convenio sobre líneas de flotación, protocolo final y acta final; así como las reglas adoptadas en relación con dicho convenio. Son numerosas las nacines que han firmado ya este tratado, que aparecerá en la «Gaceta Oficial».

—Decretos autorizando al Conservatorio Carlos Alfredo Peyrellade, de la señora Juana Valles de Pérez-Goñi y al conservatorio «Granados», de la señora Flora Mora y Rivas, para que los títulos, certificados o diplomas que expidan, tengan validez académica.

—Dejando sin efecto los nombramientos de delegados siguientes de la Secretaría de Gobernación: comandante Luis Pérez Arocha, para Placetas; capitán Andrés González Lanuza, para Santa Clara; teniente Mario Rafael García Veléz, para Remedios.

—Suspendiendo el acuerdo número tres del Ayuntamiento Florida y el número 66 del Distrito Central de la Habana, no cobrando impuesto alguno a la industria de extracción de aceites vegetales.

DECRETOS DE JUSTICIA

Decretos de nombramientos de jueces municipales e indultos. Figura entre los indultados el joven Oscar Seiglie. Estos decretos serán facilitados en la Secretaría de Justicia en la mañana de hoy.

MENSAJE DEL PRESIDENTE DEL CASINO ESPAÑOL

El presidente del Casino Español, señor Cañal, envió un mensaje de pésame al señor Presidente de la República, por el desastre de Camagüey y le expone que se propone, con las escasas fuerzas con que cuentan los socios del Casino, contribuir para aliviar a los perjudicados por el ciclón.

PESAME DE LOS MEXICANOS

El embajador de México, su excelencia señor Cienfuegos Camus, por medio de un despacho telegráfico expresó el Presidente Machado, en nombre del pueblo y gobierno mexicano y en el suyo propio, sentimientos de duelo por el desastre de Camagüey.

UNA ORDEN DE LIBERTAD

El señor Presidente de la República ordenó en la tarde de ayer fuese puesto en libertad el preso político ingeniero Pablo Beola, que se encontraba en el Castillo del Príncipe y que embarcará para Europa el día 15, con su señora esposa.

La Bronquitis

y las afecciones catarrales del aparato respiratorio que tan comunmente se declaran por cambios de temperatura, tiempo inclemente y otras causas, son males que necesitan atención. La

CREO-TERPINA WAMPOLE

por el valor de sus ingredientes y por su acción antiséptica y curativa es un medicamento ideal para tratar estas enfermedades. Eficaz para el catarro bronquial de los ancianos.

No afecta la digestión

La *Creo Terpina* está respaldada por el prestigio de los Laboratorios donde tuvo origen y se produce la *Preparación de Wampole.*

RADIO Y ELECTRICIDAD

Por ALBERTO GIRO

TRASMISIONES PARA HOY

ESTACION C. M. W.
585 Kilociclos

7.30 a. m. DIARIO hablado
10.00 a. m. Charla con los niños
10.30 a. m. Crónica social
11.00 a. m. Nena Cuénco y su Grupo.
1. p. m. DIARIO hablado
2.07 p. m. Enma López Seña
3.00 p. m. Crónica social
3.30 p. m. Mosaicos C. M. W.
6.00 p. m. DIARIO hablado
7.00 p. m. Grupo La Fama. Orquesta de Mauricio Gómez.
8.00 p. m. Música variada cada 15 minutos.
10.00 p. m. Hora Elegante: Programa por el Dúo Perfecto (Carmelina y Arturo), recitado señorita Billy Alfonso, y esposos Martínez.
11.00 p. m. Buenas noches.

ESTACION C M C Y
Radioteatro Ideas Pazos
1.325 Kilociclos

De 9 a 10 p. m. El Radioteatro Ideas Pazos, estrena esta noche la graciosa comedia original de José J. Veyán, titulada La Mano de Gato, en un acto y en verso, la cual será interpretada por la Compañía que dirige Alejandro Garrido.

Paco Salas, deleitará a los radioyentes cantándoles un divertido couplet.

Actuará además la Orquesta de Cámara del Radioteatro Ideas Pazos.

Mañana domingo será el repriss de la gran zarzuela La canción del Olvido.

El lunes, programa bailable a cargo de la orquesta Los Piratas de Maya.

Y el martes la regocijada comedia La mujer de Ulises, en un acto y en verso, original de Eusebio Blasco.

ESTACION C M C
840 Kilociclos

10.30 a. m. Orquestas y canciones populares.
8.00 p. m. Señorita Adelita Trujillo, cantante Española, en combinación con el Sexteto Granada, interpretarán el siguiente programa:
1. La chula madrileña, pasodoble Luna y Brú, señorita Trujillo y Sexteto.
2 Los sobrinos del Capitán Grant, selección primera parte, Caballero.
3 La Flor de Malva, couplet cómico, Cristóbal, señorita Trujillo y Sexteto.
4 Segunda parte de la selección Los Sobrinos del Capitán Grant, Caballero.
5 Coral la Gitana, Zembra, Font y Aanta, señorita Trujillo y el Sexteto.
6 Marcha militar, A. Saco del Valle. Sexteto.
7 Isabela, pasodoble, jota, Ruiz de Azagra, señorita Trujillo.
8 Mallorca, barcarola, Albéniz, sexteto.
8.30 p. m. Una Gira por España y música selecta. Transmisión eléctrica.
9.00 p. m. Hora Oficial
9.01 p. m. La señorita Adelita Trujillo y el Sexteto Granada, continúan con.
1 España, pasodoble, Cristóbal, señorita Trujillo.
2 Canción Canaria, F. Moreno.
3 Mañana de niebla, canción Sanna, señorita Trujillo.
4 Fandanguillo, J. Cuban. Sexteto.
5 Es el colmo, schotisch, Orejón, señorita Trujillo.
6 Allá en Oriente, E. Pessard. Sexteto.
7. Graciosilla, pregón, Costa, señorita Trujillo.
8. Que chulo eres, fancisquito, Tellería. Sexteto Schotisch.
9 30 p. m. Música popular y canciones. Transcripción eléctrica.
10.00 p. m. Desde Montmartre
11.00 p. m. Buenas noches.

ESTACION C M B C
965 Kilociclos

12 a 1 p. m. Jazz Band Hermanos Martínez.
1 a 2 p. m. Silencio.
2 a 3 p. m. Música variada.
3 a 4 p. m. Sexteto Habanero.
6 a 7 p. m. Barítono Carlos de la Uz y profesor Santos Menéndez.
7 a 8 p. m. Trasmisión de la zarzuela Los Blasones.
8 a 9 p. m. Orquesta de Belisario Lnez.
9 a 10 p. m. Comedias y variedades bajo la dirección de la primera actriz Pura García y el poeta Sánchez de León.
10 a 11 p. m. Programa variado.

ESTACION C M C W
1270 Kilociclos

7 a 7.30 Tangos
7.30 a 8 Fox Trots.
8 a 8.30 Música española
8.30 a 9 Canciones de Ortiz Tirado y Mojica.
9 a 10 Hora Azul.
10 a 11 Con ustedes por José Antonio Alonso.

ESTACION C M B Z
1010 Kilociclos

A las 9 a. m. Música selecta, noticias sociales y teatrales
A las 11 a. m. Orquesta Habana.
A las 12 Hora Oficial. Estado del Tiempo.
Charla científica por el doctor Pineda.
A las 4 p. m. Programa variado
A las 6 p. m. Música variada
A las 7 p. m. Música y comedia
A las 8 p. m. Programa Sicardó
A las 9 p. m. Programa desde el Estudio.
A las 10 p. m. Programa a cargo de la orquesta Tropical y la cantante Estela Rodríguez.

ESTACION C M A T
660 Kilociclos

6.45 p. m. Señorita Ernesotina Rodríguez, soprano
7.00 p. m. Música para la comida
7.45 p. m. Noticiario en inglés.
8.00 p. m. Un poco mejor que lo mejor.
8.30 p. m. Trozos escogidos de ópera.
9.00 p. m. Buscando con el selector.
9.30 p. m. Concierto de Banda
9.45 p. m. Canciones americanas.
10.00 p. m. Armonías.
10.30 p. m. Síncopa de la IBC.

ESTACION CM B S
780 Kilociclos

De 10 a 11 a. m. Programa comercial.
De 11 a 12 m. Hora de almuerzo. Orquesta Muñoz.
De 4 a 5 p. m. Programa Majestic.
De 5 a 5.30 p. m. Programa de música variada
De 5.30 a 6 p. m. Cultura Física Profesor: Liderman.

ESTACION C M Q
330 Kilociclos

De 12 a 1 p. m. Orquesta Almendares que dirije Aurelio Herrera, con su cantante Roberto Montenegro.
De 1 a 2 p. m. Música selecta.
De 9 a 10 p. m. Música Variada.
De 10 a 11 p. m. Septeto Cuba, que dirije Lernando Collazo.
De 11 a 12 p. m. Trovador Codina y Nenó Grenet.

ESTACION W L W
700 Kilociclos
Crosley Radio Corporation
Cincinnati, Ohio

7.00—Amos n—Andy NBC.
.15—Gene and Gleen.
7.30—Boss Johnson
7.45—Vogues and Vagaries
8.00—Over the Rhine Banda Alemana.
8.15—Tony Cabooch.
8.45—Cuarteto de cuerda
9.00—Fourteen Bricktops.
9.30—Crosley Follies
10.00—Thelma Kessler y su orquesta.
10.15—The Whole Towns, Talking
10.30—Gus Arnheims.
11.00—Doodlesockers y Sid Ten Eyck.
11.30—Henry Thies y su orquesta.
12.00—Moon River.
12.30—Gus Arnheims y su orquesta bailable.

ESTACION DE ONDA CORTA EAQ
Madrid— España— Radiodifusión Ibero Americana, —Longitud 30.40 metros Kilociclos 9.860

A las 6.30 p. m. Hora de la Habana.
¡Hallo ¡Hallo EAQ, Radiodifusión Ibero Americana, Madrid, España.
Música popular.
A las 6.45 p. m.
RADIO CRONICA, por Ramos de Castro.
A las 7.00 p. m.
Selección de la zarzuela El Rey que Rabió.
A las 7.35 p. m.
información teatral por Ramos de Castro.
A las 7.40 p. m.
Música frívola
A las 8.00 p. m.
Fin de la emisión con el Himno de Riego.

ESTACION DE ONDA CORTA 13RO RADIO ROMA, NAPOLES, —Roma, Italia 25.40 Metros

A las 2.30 p. m. Hora de la Habana.
Noticiario de información mundial por la señorita locutora.
A las 3 p. m.
Música desde los estudios de Radio Roma Nápoles.
A las 5 p. m.
Buena sera, Signore e Signori.

ESTACION DE ONDA CORTA FYA PARIS, FRANCIA, Longitud de onda 25.40 metros

A las 3 p. m. Hora de la Habana.
Trasmisión desde el propio teatro de la Opera de París, de la obra completa que en él se represente.

ESTACION DE ONDA CORTA HKD La Voz de Barranquilla, Colombia. Longitud de onda 50.5 metros

A las 8.00 p. m. Hora de la Habana.
Programa de música mecánica y de noticias locales.
A las 9.00 p. m.
Hora artístico musical desde el estudio.
Noticias sobre el conflicto de Leticia.
A las 10.00 p. m.
Buenas noches y hasta mañana

ESTACION DE ONDA CORTA YV2BC.—Caracas, Venezuela. Metros 50.26 Kilociclos 6.000

A las 6.30 p. m. Hora de la Habana.
Noticias locales.
A las 7.00 p. m.
Información general de sucesos mundiales.
A las 8.00 p. m.
Música mecánica.
A las 9.00 p. m.
Programa artístico a cargo de conocidos artistas.
A las 11.00 p. m.
Himno de Venezuela y fin de la emisión.

CMW hoy 585kc.

A las 10.00 P. M.

HORA ELEGANTE:—Programa por el Dúo Perfecto (Carmelina y Arturo), recitadora Srta. Billy Alfonso, y Esposos Martínez (piano y guitarra).

Crónica Habanera

(Viene de la Página CINCO)

CELEBRA SU SANTO

Señorita Estela Santeiro, una de las jóvenes más bellas de nuestros salones elegantes. La señorita Santeiro, a quien saludamos en sus días, es hija del señor Manuel Santeiro y de su interesante esposa Nena Rodríguez.

LA BODA DE ANOCHE

Anoche se verificó en la Capilla de Nuestra Señora del Rosario la boda de la gentil señorita Mercedes Moeller y de la Cova y el señor Gualterio Voigt y Rubio.

La linda capilla de las Dominicas Francesas lució para esta brillante ceremonia un precioso adorno, ejecutado artísticamente en flores blancas.

Apadrinaron a los fieles contrayentes, la señora Teresa Rubio de Cancio, en representación de la madre del novio señora Carmela Rubio de Voigt, ausente en Bremen, y el señor Felipe Lay en representación del padre de la novia, señor Adolfo Moeller, ausente en Hamburgo.

Firmaron el pliego matrimonial como testigos, por ella: los señores Nicolás Zayas, Ramón Gutiérrez, Oscar Lay, Joaquín de la Cova y Hernán Diehl.

Por el novio: los señores Fernando Cancio, Marcos Gottardi, Nicolás Moeller, Alfredo de Sena y Leopoldo Casas, Gerente del National City Bank.

BODAS DE MADERA

Hoy cumplen cinco años de casados los jóvenes esposos Oscar Hernández Lovio y Nenita Díaz.

El distinguido matrimonio se verá muy agasajado, con tal motivo, por sus numerosas amistades.

Reciban nuestra calurosa congratulación.

VIAJEROS DISTINGUIDOS

Hoy, a las cinco de la tarde, salen con rumbo a Nueva York en el vapor Oriente, el señor Atilio León Secretario de la Legación de Santo Domingo y su esposa la distinguida señora Eva García.

El conocido matrimonio se dirige a la vecina república, para seguir viaje hacia el Canadá, donde el señor León permanecerá corto tiempo.

PRO DAMNIFICADOS DE CAMAGUEL

La señora María Josefa Agüero, esposa del Comandante Enrique Recio, Gobernador electo por Camagüey, y la señora Valeria Marcos de Ascanio, presidirán un comité que se organiza para ofrecer varias fiestas a beneficio de los damnificados con motivo del terrible ciclón que ha esparcido la miseria y el dolor en la legendaria región camagüeyana.

El grupo de damas que se han adherido a esta obra de caridad nos ruega que hagamos saber a las personas que deseen ayudar a la obra piadosa que pueden enviar sus donativos en dinero, ropa, víveres, etc., a la dirección de la señora de Recio, calle 23 entre 2 y 4 de la señora de Ascanio, calle C. número 194, entre 21 y 23.

ANTIGUOS ALUMNOS DE LA SALLE

Los Antiguos Alumnos de la Salle, la distinguida y simpática Asociación que preside el joven José Antonio de Ajuria, celebrará esta noche un recibo bailable.

Sus nuevos salones de la calle Calzada entre G y H, en el Vedado, serán iluminados para celebrar este recibo que culminará en una espléndida fiesta.

Tocará la orquesta «Ruddy» y el sexteto Vedado.

vaya comprando frazadas

La frazada que lleva el verano a su cama.

Una caricia de Verano en pleno Invierno... Un sueño reparador...una noche encantadora...y un amanecer lleno de nuevas energías. Tal es la importancia de una nueva FRAZADA de La Casa Grande.

Surtido ilimitado que abarca todas las calidades de FRAZADAS. Desde la más modesta hasta la de lujo.

Precios Módicos.

Planta baja al fondo.

La Casa Grande

ONOMASTICO

La gentil señora Estela Balarí, esposa del señor Francisco Suárez, que en la fecha de hoy está de días.

BODA EN EL VEDADO

En la iglesia parroquial del Vedado, a las nueve y media de la noche de hoy, contraerán matrimonio la señorita María del Carmen García Rodríguez y el doctor Fernando Tres palacios y Gómez.

Las amplias naves del templo lucirán, para esta ceremonia, un precioso decorado todo en flores rosadas que ha sido encomendado al jardín «El Clavel.»

El ramo de mano, obra del mismo jardín, será también de flores rosa.

Durante el acto cantará la celebrada soprano señorita Amelia Faber, acompañada por la orquesta que dirige el señor Raymundo Hoyos.

Mañana describiremos esta boda.

SOCIEDAD PRO-ARTE MUSICAL

«La bella durmiente del bosque», el hermoso ballet de Tschaikowski, en tres actos, que estaba anunciado para la tarde de mañana en el Auditorium, ha sido transferido para el próximo sábado diecinueve, a la misma hora.

Con esta gran fiesta de arte, según anunciamos anteriormente, inaugurará la Sociedad Pro-Arte Musical su temporada de invierno. Para ella se han preparado bellísimos trajes y magníficos decorados.

El maestro Nicolai Yavorski, profesor de bailes de gran reputación, ha entrenado por espacio de meses a las jóvenes que tomarán parte en el ballet y que, según se nos dice, sorprenderán a los asistentes con la maestría y eficiencia de su arte, ensayado durante largos meses.

La Orquesta Sinfónica de la Habana, dirigida por el maestro Gonzalo Roig, completará, con su magnífica interpretación del gran compositor, el admirable espectáculo.

HOTEL PALACE

Edificio Férez Benitoa — Apartamentos lujosos

DISTINCION — CONFORT — ECONOMIA

Amplias y frescas habitaciones.

Radio y refrigerador eléctrico.

G y 25 — VEDADO — F-6651; F-6652

EN EL ROOF DEL PLAZA

Esta noche celebra el roof del Plaza, su habitual sábado de moda.

El espléndido roof se verá hoy muy concurrido.

Frank Prieto, el amable «maitre», nos dice que se han reservado numerosas mesas.

Habrá un gran show integrado por René Crucet, el imitador de Chevalier.

Se presentarán también las hermanas Milanés y la gran pareja de bailes Agustín y María Teresa.

Los bailables a cargo de la Orquesta de los Hermanos Palau y el septeto Matancero.

COCKTAIL DE HONOR

El Excmo. señor Raffaele Nob. Boscarelli, Ministro de Italia en Cuba, festejó hoy al mediodía el onomástico de Su Majestad Víctor Manuel, Rey de Italia, con un cocktail de honor, al que asistieron los altos dignatarios de la República y el cuerpo diplomático extranjero acreditado en Cuba.

(Continúa en la Página NUEVE)

Jabon Sulfuroso de Glenn

limpia la piel de barros, ronchas y demás afecciones. Contiene

33⅓ de Azuire Puro

limpia, blanquea y hermosea la piel. En un baño tibio al acostarse asegura un sueño descansado. Limpia la piel—Librese de las imitaciones—obtenga el genuino.

En todas las Droguerías

Tintura Hill para el Cabello y la Barba Negra o Castaño 50c

The Century National Chemical Co. Successors to The Charles N. Crittenton Co. 86 Warren Street, New York City

¿Le pica la piel o siente Quemazón?

El Ungüento Cadum hace cesar la quemazón y picazón y proporciona alivio al instante. Produce un efecto calmante y cicatrizante asombroso cuando se aplica sobre la piel irritada o inflamada. Ha probado ser un gran alivio para millares de personas que durante años han estado sufriendo de eczema, acné (barros) granos, furúnculos, úlceras, erupciones, urticarias, ronchas, almorranas, comezón, sarna, heridas, arañazos, cortaduras, lastimaduras, ásperos, postemillas, escaldaduras, sarpullidos, quemaduras, costra, magulladuras.

M.E.C.D. 2016

Acusado un joven de resistirse a las autoridades

No permitió que arrestara a su esposa. Se le exigió fianza. Una anciana mordida por un perro

MARIANAO, noviembre 11, DIARIO, Habana.— El vigilante Navarrete, cumpliendo órdenes del Juez Correccional, se personó en el domicilio de Baltasar Petisco Iglesias, en la finca «Chivo», para arrestar a su esposa, nombrada María, y fué recibido por Petisco el que le dijo que su esposa estaba oculta y que no saldría de allí con ningún vigilante.

Navarrete lo detuvo y presentó en la Estación de Policía, acusándolo de hacerle gran resistencia. Petisco negó los cargos, manifestando que sólo había querido decirle al vigilante que estaba esperando a su esposa para acompañarla él hasta la Jefatura.

El oficial de guardia le señaló una fianza de cien pesos, que no pudo prestar, por lo que se le dió ingreso en el Vivac.

ANCIANA MORDIDA POR UN PERRO

Desde hace varios días se tienen registrando casos de personas mordidas de perros callejeros.

Hoy fué asistida en el Centro de Socorro la anciana Altagracia Oviedo Donativa, natural de Matanzas, de 78 años de edad, y residente en la calle Santa Lucía y Campa, de lesiones por mordeduras de un can, siendo asistida por el doctor Montoto.—Martínez, Corresponsal.

FARMACIA
DROGUERIA
"JOHNSON"
DE TURNO LOS LUNES
Obispo Nº 30 TELEFONO-A-2129.

LA MAYOR
35 EDIFICIOS
700 EMPLEADOS
SARRÁ
DROGUERIA
ABIERTA TODOS LOS DIAS
TODA LA NOCHE LOS MARTES
A-8026 A-3641

Farmacias de Turno

SABADO

HABANA

P. Varela núm. 117	M-4659
Plácido 4 (antes Bernaza) esq. a Obispo	A-1235
Paula núm. 53	M-5462
Gral. Carrillo y Aramburu	U-6902
Gra. Aranguren y Condesa	M-4516
M. Gómez núm. 363, esq. a Matadero	M-4785
Zenea y R. Cabrera	M-4684
Salud y Lealtad	M-5440
Ave. de Italia núm. 129	A-2171
Finlay núm. 115, entre Oquendo y M. González	U-6712
Ave. de Menocal y Gral. Carrillo	U-6890
Gral. Aranguren y Gral. Aguirre	M-4550
Zenea y Perseverancia	M-3202
M. Gómez núm. 412	M-7971
Merced núm. 92, esq. a Picota	M-5371
Aguila y Vives	M-4401
Ave. de la República núm. 265	M-4379
Ave. de Menocal núm. 72 esq. a J. Peregrino	U-6822
P. Varela núm. 19	U-8080
Esperanza núm. 57	U-6855
Crespo y Refugio	M-4624
M. Gómez núm. 128, esq. a Figuras	M-4688
Ricla y San Ignacio	M-8076
Hospital y Jovellar	M-4710
Luz y Compostela	M-6630
P. Varela núm. 110	M-1900
Ave. Menocal núm. 42	M-4771
Oquendo y V. Muñoz	No tiene
Cárdenas 55	U-6803
Gervasio y Maloja	A-2633
P. de Martí núm. 104	M-4501
San José y Lealtad	M-5155
Dra. María Dolores Zamora, Aguila 134	M-8883
	M-6647

VEDADO

Ave. G. Machado núm. 500, esq. a 22	F-6164
Calle 12 y 21	F-2888
Calle 9 núm. 40	F-6172
Zapata, entre A. y B.	F-5872
Ave. de Wilson núm. 20	F-6065
Calle 23 núm. 393 esq. a 4	F-6224
	F-6130

VIBORA

10 de Octubre y Ave. de Acosta	I-1179
10 de Octubre y Estrada Palma	I-7756
Dolores y 15, Rpto. Lawton	I-7715
Sta. Catalina núm. 61	X-3058
J. Delgado y Libertad	X-2317
	I-3636

JESUS DEL MONTE Y SANTOS SUAREZ

10 de Octubre núm. 367	I-1492
Sta. Emilia y Dolores	I-7658
10 de Octubre núm. 130	M-5303
Juan B. Zayas y Lacret	I-2727
10 de Octubre núm. 267	I-2828
	I-7795

LUYANO

Cueto y Municipio	X-3048
F. de Castro y Concha	X-2292
Ulacia y C. Güines	X-2289
F. de Castro núm. 121	I-7452

CERRO

Calzada del Cerro 815	I-7272
Moreno núm. 40-B	I-7410
Florencia y S. Quintín	I-7585
Falgueras núm. 15	I-7734
Calzada del Cerro 891	I-1347

NOTA.—Este grupo deberá prestar el servicio público todo el día y la noche de los domingos, fiestas y duelo nacional, siguientes: Enero 8; Febrero 14; Marzo 27; Mayo 8; Junio 19; Julio 31; Septiembre 11; Octubre 23; Diciembre 4.

SINTONICE LA ESTACION CMW
El DIARIO Hablado
Se trasmite todos los días
A las 7.30 a. m., 1 p. m. y 6 p. m.

HABANERAS

EL GUSTO FEMENINO

EN LAS MODAS MASCULINAS

Sabido es que la mujer se fija mucho más en las modas y en todos los detalles que están dentro de ella, que los hombres. Así que no es de extrañar que ellos confíen en el gusto y refinamiento de la mujer, para la elección de cualquier artículo que necesiten, conociendo de antemano que sabrán escoger lo mejor y más adecuado.

A ellas pues, va mi consejo de hacer una visita a **La Casa Grande**, donde acaban de recibir una gran colección de corbatas y camisas finísimas, dentro de los colores y dibujos que dicta la moda para este invierno.

Allí, en el gran Departamento de Caballeros, que es el orgullo de la casa, se verá todo aquello imprescindible al hombre de hoy, dentro del marco severo y sportivo de la elegancia masculina, en una amplia variedad al alcance de todos los presupuestos.

La mujer que sabe lo que necesita su marido, irá a **La Casa Grande**, segura de encontrar, dentro del gusto más exquisito, todos los detalles modernos para la indumentaria masculina.

UN AJUAR MODERNO

Es más práctico comprar poco bueno que mucho malo. No debemos amontonar más ropa interior, más vestidos ni abrigos, que realmente los que sean necesarios, pues las modas cambian constantemente.

Para una habilitación de novia bastará con las siguientes prendas de vestir: Un traje sastre o de viaje con su sombrero apropiado y varias blusas que completen el traje.

Un abrigo de calle y otro de noche. Dos o tres vestidos de tarde, dos de noche y uno de comida y tres trajes de calle, con sus sombreros correspondientes.

Dos trajes de **sport** uno con **sweater**, propio para campo, y otro sencillo para **golf** o **tennis**. Un traje de baño. Sombreros sencillos para **sport**. Además se necesitan dos pares de zapatos para calle, uno de más vestir para por la tarde, otro de noche en raso o piel plateada y dos pares para **sports**.

La ropa interior ya no se elige atendiendo solamente a su duración, sino también a su belleza. El ajuar medio comprende, por lo menos, una bata de baño, cuatro pijamas de noche sencillas y dos de seda, dos para estar en casa, seis juegos interiores de pantalón, camisa de noche y trajecito, cuatro pantalones de seda, dos kimonas, cuatro refajos simples, dos adornados y dos pares de zapatillas, además de los trajes sencillos para la casa.

Y como detalle final describiré una boda celebrada últimamente donde la novia lucía una **toilette** elegantísima de **Worth**. Este era en estilo ceñido al cuerpo con las mangas largas y ajustadas; la falda y la cola estaban confeccionadas de cintas de raso blanco unidas por un calado. Envuelta totalmente en un velo de tul ilusión, hacía el efecto de una nube. Acompañándola iban quince pequeñas damitas que llevaban el traje duplicado, pero en vez de ser cintas de raso, eran de faya, en color gris.

MODAS DIVERSAS

Las modas de invierno son tan atractivas como esperábamos, notándose cada día las bonitas combinaciones que aumentan los encantos femeninos.

El drama de estas modas fluctúa tanto como la bolsa de valores, encontrándose diariamente sus alzas y bajas en lo que toca a los detalles.

Los escotes se alzan, mientras la línea de la cintura se marca más baja. Las mangas forman un globo en el codo, abultándose también en los hombros que no a todas favorece.

Las faldas siguen haciéndose estrechas y simples para el uso práctico, mientras se vuelven amplias y vaporosas para las horas festivas de la noche. Realmente estamos atravesando una temporada de tantas variaciones que cada cual se puede poner aquello que más le favorezca.

Las tendencias antiguas se mezclan con las modernas en una armonía agradable, dando lugar a que la imaginación trabaje haciendo, dentro de lo que se usa, maravillas en estilos y detalles.

Entre esos bellos motivos, hay combinaciones encantadoras, así como trajes bellísimos en colores atractivos que resultan maravillas. Una casa de París ha lanzado para trajes de **sport** la nueva combinación del color amarillo con gris, así como para trajes de noche el mismo amarillo con pieles carmelitas. Esta unión de colores ha producido una aceptación entre las elegantes parisienses considerándola muy **chic**.

INVITACIONES ACEPTABLES

Al encontrar un caballero a una señora en un tranvía no estará mal que ésta le permita pagar el pasaje, siendo amigo o conocido, por ser un gesto insignificante.

No es igual si ésta se lo encuentra en un restaurant y quiere él pagar el gasto. Si ella no ha sido invitada anteriormente, no debe aceptar de ninguna manera, estando muy mal visto que el caballero insista.

En cambio, si una muchacha es invitada a un teatro, te, un juego de pelota o cualquier fiesta de día, el caballero correrá con todos los gastos.

LA CALUMNIA

Puede una gota de lodo
sobre un diamante caer;
puede también de este modo
su fulgor oscurecer;
pero aunque el diamante todo
se encuentre de fango lleno,
el valor que lo hace bueno
no perderá ni un instante
y ha de ser siempre diamante
por más que lo manche el cieno.

E. Kiss.

MENU DEL DIA

Almuerzo

Martini cocktail.
Huevos Bechamel.
Arroz con pescado.
Ragout de carnero.
Pollo asado.
Ensalada de berros.
Islas flotantes.

Comida

Ostiones cocktail.
Crema de chícharos.
Langosta a la Parisién.
Pavito asado. Puré de castañas.
Frijoles dormidos.
Ensalada de lechugas.
Puding de pan.

RECETAS

Costillas de carnero grillé

Después de quitarles los pellejos a las costillas que tengan buena masa y habiéndolas tenido en la nevera desde el día anterior, se sazonan con sal, pimienta y limón, golpeándolas por ambos lados. Se ponen a la parrilla, a fuego vivo volviéndolas una sola vez de cada lado, para que no pierdan su jugo. Antes de ponerlas al fuego se les unta un poco de mantequilla.

Se colocan en una fuente en forma de corona poniéndoles al centro, petit pois a la francesa, papas fritas o salsa **maitre d-hotel** que se derrite al calor de las costillas.

M. R. de FONTANILLS

ESTADO DEL TIEMPO

Nota del mediodía del viernes.—En toda la Isla hay buen tiempo. Un débil centro de alta presión se halla sobre la Florida y mitad occidental de Cuba. Desde la mitad occidental del Golfo de México hacia el Noroeste hay altas presiones notables para la época. El centro del huracán se halla hoy a unas cuatrocientas millas al Suroeste de las Bermudas, moviéndose al Nordeste.

Pronóstico para el sábado.—Buen tiempo en general con tendencia a variante en porción oriental. Temperaturas frescas y posiblemente algo frías durante noche y madrugada. Vientos flojos a moderados del Nordeste al Sudeste excepto variables en porción occidental.

Observatorio Nacional.

Temperaturas locales.— Durante las últimas 24 horas se han registrado en la Habana las siguientes temperaturas en centígrados. Máxima 25-8. Mínima 14.3. Media 20.00

Procesado

El Juez de Instrucción de Colón ha procesado a Braulio Castro Vázquez por delito electoral con la obligación de presentarse periódicamente al Juzgado a virtud de la denuncia formulada por los soldados Collazo y Garrido.

APIOLINA CHAPOTEAUT
CURA DOLORES
MENSTRUALES
RETARDOS
TODAS FARMACIAS
SALUD DE LAS SEÑORAS

LISTOS PARA LEVANTAR

En este grabado aparecen Mr. y Mrs. Hayward, listos para alzar el vuelo, en un viaje de recreo. Mr. Hayward, está recibiendo la correspondiente licencia de manos del Inspector Federal, para poder llevar a efecto dicho vuelo en unión de su «media naranja»

Viboreñas

UN RECIBO

Lo ofreció lleno de muchos atractivos a sus amistades, la gentilísima figulina «Florencita» Miranda y Rojas, correspondiendo a su invitación un numeroso grupo de sus amigas íntimas y compañeras de Academia, que a su lado y en el de sus familiares disfrutaron de horas muy agradables, siendo además muy obsequiadas por «Florencita», que así quiso celebrar sus días.

Ya podrá suponerse, pues no se bailó, que las charlas serían interminables... y con temas inagotables, los que no le faltan nunca al más caro y bello sexo, pues sabido es que ellas saben hablar expresivamente, además, con sus parlanchines ojos...

Hasta después de las ocho duró el recibo de «Florencita», que recibió muchos regalos y muchas flores, en ramos y cajas, delatando las más bellas la procedencia de la predilecta «Aralia», de Manolito Cofiño, nuestro experto floricultor.

En el elegante comedor, decorado artísticamente por Manolito, fué servido un rico buffet, que fué preparado por «Florencita», según las acertadas instrucciones de María Antonieta de los Reyes Gavilán, guiándose por las recetas de su útil libro «Delicias de la Mesa».

Allí permanecían las siguientes señoritas:

Lina Abreu; Hortensia y Rosita Alvarez; Agustinita Argudín; María Luisa y María Antonia Báez; Marianita Bergez; Luisa Torres; Blanquita Blanco; Ernestina Baró; Zoila López; Esther Miranda; Bertha Rodríguez; Adelita Cueto; Inés Martínez; Eduvigis Ruiz; Perlita Ramos; Inés María y Lolita Batista.

Caridacita Cueto; Monona Carrerá; Beatriz Castro; Cira Hernández Adelita Hernández; Yolanda Molina; Titi y Nenita Montes; Micaela Portela; Sara, Isabel e Hilda Planas; Bolivia y Cuba Pons; Irma Viñas; Adelfa Solá; Mariita Rabelo; Amparo y Amalita Valdés; Celia Rodríguez; Martinita Zequeira.

Reitero muy afectuosamente mis votos a «Florencita» por su inquebrantable felicidad, muy agradecido a sus delicadezas y atenciones.

DR. GREGORIO GUAS INCLAN

El querido convecino, familiar y afectuosamente nombrado «Goyito», ex presidente de la Sociedad Areca, ha demostrado poseer enorme popularidad al haber obtenido millares de votos, cerca hasta ahora de ochenta mil, en las recientes elecciones en las que ha sido elegido representante a la Cámara, a la que pertenezco como jubilado.

El triunfo de Goyito lo teníamos por descontado, pues es querido y respetado en su feudo, principalmente, de San Antonio de los Baños, y uno solo de sus amigos no dejamos de dedicarle nuestros votos.

Se acentúa el deseo de que celebremos su triunfo, para demostrar una vez más nuestro sincero afecto al nuevo representante, que tan dignamente ocupará su escaño en la Cámara.

SRTA. ESTELA CALVO

La arrogante y admirada amiga Estela, para la que siempre tengo los elogios que bien se merece por su delicada belleza y exquisito trato.

Celebra hoy sus días, más vése impedida de recibir a sus amistades según eran sus deseos.

Muy expresivamente la felicito, deseando que su actual felicidad sea siempre inquebrantable.

SEÑORA ESTELA RODRIGUEZ VIUDA DE BENITEZ

También celebra hoy sus días tan apreciable dama, hermana del querido amigo Aniceto Rodríguez Trespalacios.

Las mayores felicidades le deseo junto con sus bellas hijas las señoritas Zenaida, Moraima y Aida.

UN SALUDO

Por celebrar igualmente sus días lo dedico a la gentilísima señorita Estelita Valdés, sinceramente admirada, que recibirá a sus amistades, por la noche, en su residencia de la calle Pocito.

También me complazco en saludar a las bellas «santicas» Estela Santana, Estela Suárez, Estela Rovirosa, Estela Gómez, Estela Alvarez y la monísima Estelita Conde.

También están de días los apreciados jóvenes Millán Alvarez, Reno Nápoles, René Dorticós, René Cabezas.

El siempre cumplido joven René Cintas Rosette.

Y mi querido attaché, tan popular en Santos Suárez, René R. Ojea.

Las mayores felicidades les deseo.

ENTREGA DE TROFEOS

Ha sido transferida para la noche del 19 del actual mes el acto de la entrega de los trofeos a los triunfadores en el campeonato de ajedrez, terminado en el Club de Comunicaciones, con motivo de las desgracias ocurridas en el interior de la República, ocasionadas por el ciclón.

Así queda advertido, siendo válidas las invitaciones concedidas para esa fecha.

UNA INVITACION

La agradezco al atento amigo señor Jesús Iglesias Surribas, presidente de la Agrupación Artística Galiega, para la velada que se celebra esta noche, a las nueve, en su local social de Zulueta, 44 y 46, altos, con un atractivo programa.

Muy agradecido le permanezco.

JUVENTUD ATLETICA VIBOREÑA

Ya ha tomado posesión la nueva directiva.

Mañana me complaceré en darla a conocer.

Grandes proyectos de fiestas desarrollará.

GRAN CINEMA

«El proceso de Mary Dugan» y «Compañeros», la primera por la excelente artista M. Ladrón de Guevara.

Mañana «El Campeón» y «Esta edad moderna».

El miércoles, al fin serán repartidos los horóscopos de Madame Le Normand.

Urbano del CASTILLO.

EL AFORO DE MERCANCIAS EN LA ADUANA

Tendrá que hacerse a base del repertorio arancelario anulando la circular 1015

Aunque no ha llegado aún a la Cámara de Comercio Cubana la notificación oficial correspondiente, hemos sabido en las oficinas de dicha corporación económica que el Secretario de Hacienda ha dictado una resolución, dejando sin efecto la circular 1015 de la Aduana de la Habana, que establecía que en los casos en que el Repertorio Arancelario contrastara con el criterio predominante en materia de aforo de mercancías, dicho aforo se hiciera según este criterio.

La clasificación arancelaria de las mercancías en las Aduanas, se volverá a hacer, por consiguiente, de acuerdo con el Repertorio Arancelario.

CENTRO GALLEGO

SECRETARIA

AVISO

Por acuerdo de la Comisión Ejecutiva, de orden del señor Presidente de la misma, se hace saber a los señores asociados, que habiéndose realizado por la Tesorería del mismo un balance de recibos pendientes y en poder de los recaudadores de la Asociación, el saldo a que asciende el importe de aquellos, alcanza a la respetable suma de $30.000.00; y en esa virtud, se exhorta a aquellos señores socios que tuvieran recibos pendientes para que acudan a dicha oficina a liberar dichos recibos; pues es necesario, si habrán de ejercitar el derecho electoral en las próximas elecciones que se verificarán el primer domingo de enero entrante, poseer el recibo del mes de diciembre último; significándoles además que la Comisión Ejecutiva realizará las gestiones conducentes para obtener de las autoridades correspondientes el permiso necesario para la celebración de dichas elecciones.

Habana 4 de noviembre de 1932.

Vto. Bno.
FERMIN MENDEZ NEIRA
Presidente, p. s. r.

JOSE GRADAILLE CHAO
Secretario

Sociedades Españolas

EL CICLON Y LOS ALUMNOS CENTRO ASTUR

Emocionados ante el dolor y la desgracia que produjo se preparan a hacer sus caridades

Como un síntoma del aprovechamiento de las lecciones de cívica, como una demostración de que las enseñanzas no quedan en el aula, sino que llegan al corazón y se identifican con el sentir de los educandos, labor de sana compenetración social que se realiza por el Centro Asturiano en su plantel de enseñanza «Jovellanos», se aprestan los alumnos a la colecta que con su producto ha de servir en parte para aliviar la desgracia de los hermanos que en la heroica región de Camagüey sufren las consecuencias espantosas de un ciclón.

Hasta allí al lugar en que los hermanos carecen de pan y de medicinas llegarán los pequeños recursos que acumulen en su cuestación de a cinco centavos por cabeza los alumnos del Centro Asturiano, pero cualquiera que sea la cantidad, y a pesar de lo doloroso del motivo de la colecta, ello pone de manifiesto que el Centro Asturiano puede sentirse orgulloso de su plantel que está siempre alerta y siempre dispuesto a mitigar los dolores de los que sufren.

Así se demuestra por los pequeños de las clases del plantel y por los mayores lo fértil de las enseñanzas que en el mismo siembra el Centro Asturiano.

LOS TRIUNFOS DE CIRUGIA EN DEPENDIENTES

Realizadas siete operaciones todas con admirables triunfos y prestigio para los médicos

El de ayer fué día intenso y triunfar para el doctor Rogelio Stincer, cirujano de la Quinta de Dependientes. Durante la mañana realizó siete intervenciones a cual de ella más peligrosa, más arriesgada y difícil. El joven maestro de cirujanos trabajó de las siete de la mañana a las doce del día, con la firmeza, la seguridad y la pericia de siempre.

Apendicectomías, entre ellas en una distinguida señorita asociada y ostiomielitis, fístulas internas.

El estado de los pacientes es, por el momento, satisfactorio; y se habla por toda la Casa de Salud de estas interesantes operaciones que acreditan una vez más, con justicia, al maestro de cirujanos doctor Stincer.

Concurre en el caso de Stincer una circunstancia que constituye factor decisivo en su actuación y en su labor, es su incansable laboriosidad, su conocimiento profundo de la medicina en general y su afán de servir al enfermo. Desde que ingresó en la Quinta de Dependientes lo mismo trata un caso de concreta cirugía mayor como uno que pudiera considerarse propio de especialista determinado. Y esto revela, aparte de una gran preparación científica, una alta capacidad operatoria, un verdadero don de cirujano y de clínico.

El ilustre cirujano es personalmente un hombre modesto, sencillo y afable. Los socios le tratan con estimación y confianza merecida; y su consulta, cada día más numerosa, es prueba de lo que para los socios enfermos significa el talento de Rogelio Stincer.

El doctor Pérez Márquez

Habiendo pasado a ocupar la Presidencia de la Sección de Recreo y Adorno de esta Asociación de Dependientes quien actuaba de Vicepresidente, señor Ricardo Villalonga, nuestro estimado amigo, la Junta Directiva designó para ocupar el cargo vacante o sea la Vicepresidencia de la Sección al estimado Vocal y amigo don Federico Pérez Márquez.

El señor Márquez se propone actuar con entusiasmo, asesorando al señor Villalonga. Muchos éxitos les deseamos.

LA VELADA DE HOY EN ARTISTICA GALLEGA

En el día de hoy, a las 9 de la noche se celebrará una gran Velada, en los salones de la «Agrupación Artística Gallega». Subirá a escena. La graciosa Comedia en 3 actos, original de don Carlos Arniches. Titulada «El Ultimo Mono o El Chico de la Tienda».

Las Variedades estarán a cargo de los señores Antonio Utrera y Antonio Planas, Barítonos; Constantino Pérez, Tenor; Nena Pradas soprano lírica. Director de escena: Baldomero Prieto.

EN EL CUADRO DE HONOR DEL PLANTEL JOVELLANOS

Alumnos de las clases diurnas de las «Escuelas Jovellanos» a quienes corresponde figurar, por su aplicación y conducta, en el «Cuadro de Honor», durante la semana comprendida del 11 de noviembre al 18 del mismo mes.

Niñas: Aula 1a.: Adolfina Junquera, Sara Quintero y Rita García.

Aula 2a.: Aurora Núñez Martínez, Isabel Palacio Cuéllar y Silvia Carranza Gómez.

Aula 3a.: Olga Callejas, Consuelo Redruello y Teresa Fuentes.

Aula 4a.: Elena Rodríguez Muro, María Teresa Caballeira y Josefa Clivanses.

Aula 5a.: Eloína Llerena Puga, Josefina del Peso Ceballos y Carmen Díaz Roel.

Niños: Aula 1a.: José Alvarez Goyenechea, José Niño Cárdenas y Severo Martínez Díaz.

Aula 2a.: Manuel Alvarez, Estanislao C. Osaba y Manuel García Rodríguez.

Aula 3a.: Angel Callejo, Francisco Rodríguez y Marcos Ramiro Caso.

Aula 4a.: José Luis Alvarez, Luis A. Menéndez, José A. Pasarón.

Aula 5a.: Nadal Baldó, José Sayunta y Luis Royo.

JUNTAS DIRECTIVAS

UNION PILOÑESA; celebrará, hoy, sábado, una Junta Directiva, a las ocho y media de la noche y otra Junta General a las nueve y media; las dos en el Centro Asturiano.

UNION DE VILLAVICIOSA, COLUNGA Y CARAVIA; celebrará Junta Directiva, hoy, sábado, doce del actual, a las ocho y media de la noche, en Corrales No. 2.

ALEGRE TARDE BAILABLE EN EL PALACIO ASTURIANO

Inusitado entusiasmo reina entre la juventud bailadora, para asistir, a la próxima matinée, que tendrá lugar el domingo 20 del actual en el Centro Asturiano. Como ya hemos anunciado, dos conjuntos musicales, la orquesta de Marcelino González, debidamente reforzada, y el gran Septeto Nacional, serán los encargados de amenizar esta tarde bailable. Esta será de confraternidad social y sólo se cobrará la guardarropía, la ínfima cantidad de 20 centavos.

Para la monumental verbena «Fantasías 1933», que celebrarán los petronios asturcs, el 31 de diciembre próximo, vienen las distintas comisiones con el resto de los componentes de la Sección laborando con su acostumbrado entusiasmo. Se bailará en todo el edificio social. La terraza ofrecerá una regia iluminación y la escalinata principal de entrada será bellamente adornada en estilo «oriental», obra cumbre que prepara el inimitable Sánchez Blanco, secundado hábilmente por los señores Tamés y Fierro.

Han sido contratadas las siguientes orquestas: A. M. Romeu, Belisario López, Diplomáticos de Pego, Septeto Nacional, Septeto Cuba y otras hasta el número de ocho. Habrá obsequios a las damas y sorpresas a granel.

MAÑANA EL FESTIVAL DE LA JUVENTUD ASTURIANA

Chachos y chachas simpatizantes de la Juventud Asturiana, elementos bailadores de la Habana, mañana domingo, en los primorosos jardines del cabaret Sans Souci, en aquel vergel florido, a la brisa leda de los juncos, escuchando el cantar de la palmera, celebrará la fiestona mañana que se ha dado en la presente temporada otoñal la Juventud Asturiana.

Los ómnibus te dejarán a la puerta, hay todo género de facilidades para concurrir a ella, la orquesta de Belisario López, la del cabaret Sans Souci y los sextetos más famosos de la Habana tendrán a su cargo la interpretación del programa bailable, no se efectuarán colectas de ninguna clase y habrá toda clase de atractivos y alicientes.

La Directiva te llama para que acudas a esta fiesta, en la que estaremos presente.

LA MISA Y BENDICION EN EL SANATORIO ASOC. CANARIA

El amable y cortés Presidente General de la Asociación Canaria, doctor Miguel Díaz, en carta atenta nos invita a la misa que habrá de celebrarse mañana domingo, a las nueve de la mañana, en el Sanatorio de la Asociación Canaria, acto solemne en que se bendecirá el Pabellón «Domingo León», dedicado por su Comité Ejecutivo para cobijar el dolor de la Dama asociada.

El acto promete ser brillante.

Y hoy por la noche, se celebrará la velada conmemorando el aniversario de la fundación en los amplios y elegantes salones sociales, de Prado y Neptuno.

Muy sugestivo el programa.

CANDIDATO PRESIDENCIAL A LA ASOCIACION DE DEPENDIENTES.

En la morada del conocido comerciante de esta plaza, destacada personalidad dentro de la Colonia Española, señor Manuel Echevarría, tuvo lugar una importante reunión en la cual se acordó lanzar la Candidatura del acaudalado hombre de negocios y comerciante del giro de víveres señor Gabino Otero y Gutiérrez para la Presidencia de la Asociación de Dependientes del Comercio en las próximas elecciones.

Este acto preliminar se desenvolvió dentro del mayor entusiasmo acordándose entre otras cosas solicitar los salones del Palacio Social de Prado y Trocadero y celebrar una asamblea magna en la noche del 16 del corriente para hacer la presentación del candidato señor Otero Gutiérrez.

Personalidades de la solvencia y relieve comercial y social como la de don Julián Astorqui, Adolfo Urimarri, Casimiro Herrería, Fernando Canales, Ramón Llamas, Francisco Frámil, José Pardo, Domingo Trueba, F. Graells, Rafael Loredo, Frank San Martín, Oscar Sigarroa, Ramón Salaya y otros muchos más, patrocinan esta candidatura de verdadero prestigio.

Mucho esperan estos señores de los entusiasmos y juventud del señor Gabino Otero Gutiérrez.

LA GRAN VERBENA DE LOS DE SANTOS SUAREZ

En la finca Bastien, Hotel Park de la calle Paseo y 29 en el Vedado, se celebra esta noche la grandiosa Verbena que lleva por título «A Media Luz» y que ha sido organizada por la simpática Sociedad de Santos Suárez. Rodeada de grandes alicientes ha sido esta fiesta donde se congregará esta noche toda nuestra juventud bailadora. La famosa orquesta de Ismael Díaz y su cantante Miguelito Valdés para los danzones y danzonetes, el Jazz Band Los Bohemios para los foxs y Paso Dobles y el gran Septeto Jóvenes del Cayo que dirige Miguelito Valdespara, los sones son los conjuntos que amenizarán la gran Verbena A Media Luz, de esta noche en la Finca Bastie.

Las damitas serán espléndidamente obsequiadas y entre ellas se sortearán tres preciosos regalos.

EL OBOLO DEL CTRO. GALLEGO PARA VICTIMAS

En vista de las desgracias que ocasionó el ciclón el Centro ha donado $500 para las víctimas

Celebró una importante sesión la Comisión Ejecutiva del Muy Ilustre Centro Gallego. La presidió el presidente, señor Fermín Méndez Neira y asistieron todos los señores que la integran.

Y su primer acuerdo se tomó respetuosamente en pie; pues sabedores todos los reunidos de la horrenda obra de dolor y muerte ocasionada por el ciclón a su paso por tierras de la República, acordaron en primer término adherirse entrañablemente, en nombre de todos los asociados al dolor que embarga a la misma República; en segundo conceder quinientos pesos con destino a las víctimas, cantidad que se pondrá a la disposición del Secretario de Gobernación, doctor Zubizarreta y en tercero, expresar al Gobierno el profundo dolor del Centro por la devastación horrenda producida por el paso del último meteoro.

También se dió cuenta del escrito enviado por el doctor Bidegaray abogado del Centro al Juez del Sur, oponiéndose a la legalidad del embargo decretado hace algunos días y justificando en términos de derecho y con alegatos jurídicos que el embargo es improcedente y que por lo tanto debe ser anulado.

LAS VICTIMAS DEL CICLON E H. DE GALICIA

En vista de la destrucción y la muerte se acuerda enviar material, médicos y enfermeros

Presidida por el primer Vicepresidente, señor Jesús Cendán, asistido del Secretario, señor Dámaso Pérez Valenzuela, celebró interesante junta la Directiva de la prestigiosa Sociedad «Hijas de Galicia», tratándose en la misma importantes asuntos de orden interior y siendo aprobados los informes de la Dirección y Administración de la Casa de Salud, así como los presentados por las Comisiones Permanentes, demostrativos todos ellos de la buena marcha de la Institución.

Dada cuenta de la devastadora obra de destrucción hecha por el último ciclón en algunas ciudades y pueblos del interior de la República, así como de la inmensa cantidad de heridos y muertos que ocasionó, se acordó unánimemente unirse al dolor que embarga a la República, y comisionar al Director del Sanatorio doctor Antonio F. Barrera, para que en nombre de la Sociedad «Hijas de Galicia» ofreciera al Secretario de Sanidad y Beneficencia 10 camas en la casa de salud para mujeres heridas, brindarle el concurso de médicos y enfermeras y poner a su disposición una cantidad de material para curaciones de urgencia.

Cumplida la misión encomendada al doctor Barrera, el doctor Céspedes agradeció profundamente el gesto de esa meritísima Sociedad de asistencia sanitaria al niño y a la mujer y aceptó en principio el ofrecimiento de las camas, médicos y enfermeras para utilizarlos en caso necesario; y en cuanto al material de curaciones, ayer mismo le fueron enviadas 500 libras de algodón absorbente; 100 bastones de vendaje de 10 yardas por 36 pulgadas; 10 piezas de gasas 20x24, de 100 yardas; 10 carreteles de esparadrapo de 12 pulgadas; 12 docenas de catgut simple de los números 1, 2 y 3.

Al dolor de los damnificados servirá de lenitivo este hermoso gesto de la Sociedad «Hijas de Galicia».

ACUERDOS DIRECTIVOS DE NATURALES DE ORTIGUEIRA

Ha celebrado Junta de Directiva la Sociedad de Beneficencia Naturales de Ortigueira, bajo la presidencia del señor Andrés Penabad, asistiendo el primer Vice señor Benito Castro, el Segundo Vice señor José Castro, el Tesorero señor Ramón Serantes, el Vice señor Pedro Martínez, el Contador señor Salustiano Landrove, El Vice señor Valentín Cao la Madrina de la Asociación, señorita Socorro Penabad, la Secretaria del Consejo de Damas señora María Pérez y la Tesorera del propio Consejo señora Mary Ladra y casi todos los vocales que componen la Junta de Directiva.

Después de resolver los asuntos de administración se nombraron a los señores José Castro y Valentín Cao para que visiten a los asociados que se hallan enfermos en las distintas Quintas y les lleven el socorro que el Reglamento les concede.

También ha sido visitada por una nutrida comisión de la Junta de Directiva la señora esposa del señor Presidente señora Socorro Fraga, la que se halla recluída en Hijas de Galicia, cuya enfermedad parece no es de gravedad.

La Sección de Propaganda que con tanto acierto preside el señor Benito Castro, auxiliado por el activo Secretario de la propia Sección señor José Carrodeguas está desarrollando una labor ímproba merecedora de aplausos.

Han sido comisionados los señores Daniel Rebollar, Ramón Serantes y Víctor Sánchez para que confeccionen la Candidatura Oficial para las próximas Elecciones.

Ortigueira celebra sus juntas reglamentarias y cumple extrictamente con los preceptos reglamentarios dándole al socio lo que preceptúan sus estatutos, no escatimando nada a pesar de la crisis que afecta a todas las colectividades.

Se espera que en el nuevo período han de ingresar en la Colectividad nuevos elementos que han de traer nuevas iniciativas para el progreso social.

M.E.C.D. 2016

Dos colegios electorales han sido anulados en el término de Nueva Paz

INFORMACION POLITICA

Estado en que se encontraban anoche los candidatos conservadores a Representantes, según la oficina del Dr. Peña.—Los Populares.—Las elecciones en el Caimito.—Carta de Núñez Portuondo a «Bebito» Echarte.—Las elecciones en Nuevitas y Gibara.—Noticias

Dos colegios anulados

NUEVA PAZ, noviembre 11.—DIARIO, Habana.—La Junta Municipal Electoral ha anulado el colegio de barrio Yaya por estar todas las boletas votadas sin el sello correspondiente de la Mesa Electoral. También el colegio de San Luis ha sido anulado.

CORRESPONSAL.

De Núñez Portuondo a Pedro Pablo Echarte

Habana, noviembre 11 de 1932.

Señor Pedro Pablo Echarte y Valcárcel.

Consejero Provincial.

Presente.

Mi querido Bebito:

Acuso recibo de tu carta abierta publicada en «Información» y «DIARIO DE LA MARINA», en relación con mis últimas declaraciones; y como soy amigo tuyo, quiero con mi contestación contribuir a tu reelección como Consejero Provincial, que con gran sentimiento por mi parte he visto en peligro con los últimos escrutinios que publican los periódicos.

Cuando el General Machado aspiró por vez primera a la Presidencia de la República, fuí Delegado a la Asamblea Municipal de la Habana, y Delegado también a la Asamblea Provincial. Acompañé al General Machado en todos sus viajes de propaganda desde que lanzó su aspiración presidencial, y conste que en aquella época la mayoría de la Asamblea Provincial de la Habana la decidía un solo voto. También recuerdo que fuí miembro político ante la Junta Central Electoral del Partido Liberal durante toda aquella elección de 1924. Por lo tanto, no iba al Gobierno del Presidente Machado como un indocumentado que me aprovechaba de lo que los otros habían trabajado; cualquier posición me correspondía, si no por mi preparación, si por mi actuación en favor del General Machado.

Más tarde, he llegado a la Cámara de Representantes después de doce años de intensa labor, que todos los que hacen política conocen, con un título de Abogado en ejercicio, y con numerosos amigos en la región Villareña. ¿Te extraña que haya llegado cuando tantos otros han ocupado posiciones políticas únicamente por su habilidad en las cartas, habilidad que tu demuestras una vez más con las que has publicado en «Información» y en «DIARIO DE LA MARINA»?

No he dicho que no sea amigo personal del General Machado. Por el contrario, aún en los tiempos más difíciles, cuando todos callaban, afirmé en cien artículos que era su amigo y lo defendí de ataques injustos, aunque te reto a que señales un trabajo mío donde aparezcan los adjetivos ridículos de Hombre-Cumbre, Egregio, etc., a que tu te refieres. No empleaba esas palabras porque soy amigo del General Machado.

No he opinado como el General Machado en cuestiones económicas; y lo he demostrado en múltiples ocasiones sin que haya tenido la suerte de que tu te enteraras, seguramente porque estaba ocupado. en menesteres más importantes. He mantenido que no debemos pagar la amortización de la deuda extranjera y únicamente los intereses. He sido contrario al cambio arancelario. Combatí los Presupuestos manteniendo que se cerrarían con enorme déficit. Defendí la Ley del Petroleo, y combatí los nuevos impuestos, sosteniendo que no resolverían la crisis económica fiscal de Cuba. Sobre todo ésto tienen referencia en los Diarios de Sesiones de la Cámara y en la colección de los periódicos de la Habana.

No estuve de acuerdo con el General Machado en los problemas sociales, porque hace dos años que tengo presentadas iniciativas de creación de la Secretaría del Trabajo, y reembarco de jornaleros extranjeros indeseables, sin que el Presidente de la República haya pensado conmigo.

No estuve de acuerdo con el General Machado en cuanto a los problemas políticos, porque en la Cámara siempre fuí opuesto, y consta en el Diario de Sesiones, a la tentativa de pasar el Hábeas Corpus a conocimiento de la Jurisdición Militar, y me mostré también contrario a todas las Leyes Especiales que sustraen al ciudadano civil de sus jueces naturales.

Ya ves tú cómo puedo decir con razón lo que dije, sin que esto signifique que no sea amigo personal del General Machado. ¿Es que tu crees que para ser amigo de una persona tiene que diariamente recibírsele el almuerzo y opinar en los asuntos públicos como él opina?

Efectivamente, embarco para Europa a principios de diciembre porque mi señora está delicada de salud. No creo que en Europa existan enemigos del General Machado, pues tus parientes están en New York, ni a ellos me acercaría para tratarle de asuntos políticos como todos saben que no lo hice en Miami en mis dos últimas visitas con motivo de un pleito civil que toda la prensa publicó. ¿Es que tu entiendes que todos los hombres son iguales, y piensas que cuando uno demuestra inconformidad es que va a entregarse al adversario?

Me voy tranquilo, en la seguridad de que aquí no existe ningún peligro para nadie, y mucho menos para el General Machado. Tu sola presencia cerca de él es bastante garantía y eso me tranquiliza. Con toda seguridad que el peligro comenzaría después que tu te embarcaras también.

Ya ves cómo contribuyo a tu reelección como Consejero Provincial. Con esta carta, lo menos que debe ocurrir es que si queda todavía algún Colegio descarriado sin llegar a la Junta Municipal Electoral, ese Colegio sea para ti áncora de salvación.

Recibe un abrazo de tu buen amigo y correligionario.

Dr. Emilio Núñez Portuondo.

ESTADO EN QUE SE ENCUENTRAN LOS CANDIDATOS CONSERVADORES A REPRESENTANTES

(Según la oficina política del doctor Antonio Peña)

Antonio Peña	47,116
Rodríguez Cartas	45,981
Castellanos	43,905
Miguel León	41,548
Wifredo H. Brito	37,858
Emilio Sardiñas	35,245
Albarrán	34,375
Pino	32,025
Alvarado	25,772
Alfredo Lora	11,061
Pío Arturo Frías	10,556
B. Simón Calero	8,510
Benítez	8,469
José Banderas	7,000
Alberto A. Martell	6,597
Duany Méndez	6,040
Fernando Camus	4,490
Total	406,698

Faltan 46 colegios del interior y 22 del Distrito Central.

Según cómputo de votos emitidos, hecho por la oficina del doctor Peña, los Representantes a salir son: 9 liberales, 5 conservadores y 3 populares.

Los Populares en San Felipe

El Presidente de los populares del barrio de San Felipe quiere hacer público su elogio a los miembros políticos del barrio, señores Antonio Pellón, Francisco Pérez Gómez y Manuel Graña, que actuaron brillantemente en dicho barrio el día primero así como a los señores Miguel Prieto, Oscar Barberi, Enrique Hernández y Desiderio Llanes, que dentro de la Ley y sin recursos económicos defendieron el populismo con denuedo.

Iraizoz, legislador

Camaño de Cárdenas, jefe de los sargentos populares, dice que el doctor Antonio Iraizoz está dentro de los triunfadores, que lo es popular de última hora como se ha dicho en estos días, sino de los antiguos, puros y legítimos, y que en el Congreso por su cultura, su civismo, sus iniciativas y su buen deseo puesto siempre de manifiesto para servir al pueblo, será un legislador que honrará a Cuba y al partido popular.

El Dr. Urquiaga

Por cartas y comisiones el doctor Carmelo Urquiaga, jefe de los populares, sigue recibiendo adhesiones de sus correligionarios para las determinaciones que señala al partido popular.

Los electos en Nuevitas

NUEVITAS, noviembre 11. —Terminados los escrutinios en la Junta Municipal Electoral, los conservadores han obtenido 6 Concejales; los liberales 4; la Unión Renacentista 2; y el Avance Municipal 3.

Han resultado electos Concejales por el partido conservador: Román Silva, Eugenio Miranda, Juan Manuel Hernández, Mario Loret de Mola, Walfredo Mestril y Juan Rochal.

Los Concejales liberales son: Pablo Liza, Esteban Sasturain, Ernesto Guerra y Alberto Díaz.

Los de la Unión Renacentista: Pedro Vijande y Juan Morales.

Y el partido Avance Municipal sacó electos a: Joaquín Pijuán, Bernabé E. Moreno y Eleodoro Bacallao.

Surge ahora un problema en la cuestión de la presidencia del Ayuntamiento, pues aunque los conservadores tienen mayoría si se unen las otras tres tendencias la pueden perder.

En la Junta Municipal ha facilitado en sus escrutinios acceso al local no solo a la prensa sino al público en general.—Especial.

Triunfo conservador en Gibara

GIBARA, noviembre 11.— Los datos oficiales con respecto al resultado de los comicios efectuados en este Término el día primero de noviembre, demuestran que el triunfo correspondió al candidato a Gobernador por el partido conservador, señor Félix del Prado, quien obtuvo una mayoría de más de quinientos votos sobre el liberal, señor Barceló.

El candidato a la Alcaldía por los conservadores doctor A. Neyra, obtuvo 1,551 votos contra 939 el candidato liberal, señor Hernández.

El candidato a Gobernador por los conservadores Prado, obtuvo 1,547, y el liberal, señor Barceló, 1,013.—Especial.

Anulado el colegio de Sabana de Robles

La Junta Provincial Electoral de la Habana, continúa sus escrutinios sin interrupción. Ayer fueron escrutados todos los Colegios del Término de San Antonio de las Vegas. Por la tarde, cuando se reanudó la sesión, se procedió a escrutar los Colegios del Término de Madruga y siete del Término de San Antonio de los Baños.

La Junta ha acordado anular las elecciones celebradas en el Colegio único de Sabana de Roble, barrio perteneciente al Término de Madruga, debido a que la documentación no venía firmada nada más que por el Presidente, pues según consta en el acta del Colegio, parece que hubo algún disgusto entre el Secretario, un Vocal y el Presidente del mismo, marchándose el Secretario y el Vocal.

Denuncia de «cambiazo» del señor Félix del Prado

En el diario «Las Noticias», de Santiago de Cuba, edición del día 8 del presente (ejemplar que hemos recibido con atraso por «mal tiempo»), aparece una información en primera plana, sobre denuncia formulada por el candidato conservador al Gobierno Provincial de Oriente, señor Félix del Prado, contra la Junta Municipal de Victoria de las Tunas.

He aquí lo que dice el colega:

«El señor Félix del Prado Jiménez, candidato al Gobierno Provincial por el Partido Conservador Nacional ha elevado un escrito al señor presidente de la Junta Provincial Electoral manifestando que por personas que le merecen absoluta confianza, ha tenido conocimiento que en la Junta Municipal Electoral de Victoria de las Tunas se están realizando actos tendientes a la adulteración del resultado electoral en aquel Término, dándose el caso de que se han abierto paquetes de boletas ya escrutadas en las mesas.

Agrega en su escrito el señor Prado, que en dichos fraudes intervienen no sólo los miembros de la Junta, sino también el inspector electoral designado para aquélla, que ha dado su consentimiento a esos fraudes y que con el fin de poderlos realizar, han alejado al miembro político del Partido Conservador del lugar cercano al presidente de la Junta, mientras se efectúa el conteo para impedir ver las boletas que se están cantando.

Situación de los candidatos Populares

Relación de la votación obtenida por los candidatos a representantes por el Partido Popular Cubano, en las elecciones del primero de noviembre de 1932, según datos obtenidos por la oficina electoral del señor Roberto de Carrerá, hasta las doce del día 11 de noviembre:

Carrerá: 25,617 en la ciudad; en el interior: 33,156. Total: 58,773.

Rivas: 15,124 en la ciudad; en el interior: 19,954. Total: 35,078.

Mencía: 12,945 en la ciudad; en el interior: 20,492. Total: 33,437.

Iraizoz: 10,336 en la ciudad; en el interior: 23,080. Total: 33,416.

Jiménez: 15,053 en la ciudad; en el interior: 11.188. Total: 26,221.

Herrero: 13,841 en la ciudad; en el interior: 10,969. Total: 24,810.

Ayón: 16,143 en la ciudad; en el interior: 5,428. Total: 21,571.

Guillén: 11,586 en la ciudad; en el interior: 4,269. Total: 15,855.

Palma: 9,120 en la ciudad; en el interior: 5,778. Total: 14,898.

Cruell: 5,180 en la ciudad; en el interior: 4,383. Total: 9,563.

El sepelio de la madre del Miembro político Liberal de la Muniuipal Electoral

Sentida manifestación de duelo resultó el entierro de la señora madre de Alfredo Rovirosa, el diligente miembro político del Partido Liberal ante la Junta Municipal de la Habana.

Llevó la representación del jefe del Estado el comandante Gali Menéndez, ayudante presidencial. Estaban: el alcalde de la Habana, capitán Izquierdo; el gobernador Ruiz, los representantes Mendoza, Sarraín y Parodi, los representantes electos Antero Navarro, Gustavo Gutiérrez y Manuel Angel Espinosa; Ramón Rivero y Juan A. Vistuer, candidatos populares a consejeros, Frank Collado, Rogelio García, Llorens, Domingo Mendoza, José Antonio Arrondo, doctor Arturo Bengochea, Alberto García Albertini, Camilo Marín, Martínez Iradis, Rafael Reyna, Celedonio García, Wifredo Brito, Marcelino Arango, Sainz, Salvador Santana, «Papi» Margarit, González Ramos, Manolo Caballero, el representante Oscar Armando Ruiz, Gustavo Herrero, candidato a representante del Partido Popular; el coronel Eliseo Figueroa, Eduardo Cidre, Marcelino Cruel, capitán Diepa, Desiderio Colina, Panchito Otero, Manuel Rey de los Santos, Gilberto Ante Jiménez, y representaciones de los Comités liberales de todos los barrios de la Habana.

Los cálculos de anulación de la Habana alcanzan a treinta

Se calcula que al fin se anularán unos treinta colegios en la Habana, no pudiéndose definir hasta que no se efectúen elecciones complementarias la situación de algunos candidatos probables, especialmente entre los populares.

Los escrutinios de Antilla

La Junta Provincial Electoral de Oriente terminó ya de escrutar los catorce colegios del Término municipal de Antilla, que arroja la siguiente votación para candidatos a representantes:

REPRESENTANTES LIBERALES	
Guillermo Castellví	940
Clemente Pérez Arango	958
Delfín F. Campañá	1,352
Pedro Grau Triana	1,019
Desiderio Arnaz	939
Justo Salas Arzuaga	1,021
Gilberto Santiesteban	942
Calito Manduley	1,146
Adriano Galano	1,022
Eladio Ramírez León	956
Antonio Infaxnte	997
José Sera Sera	1,247
Américo Portuondo	987
Ramón Bover Guara	912
Francisco Painceira	983
José Luis Albuerne	963
Ramón Argüelles	947
Ramón de León	1,060
Delio Núñez Mesa	950
CONSEJEROS LIBERALES	
Juan M. Portuondo	1,035
Armando Márquez	958
Feliciano Gutiérrez	958
Fernando G. Peralta	1,089
Rafael Gómez Avila	1,023
Quintiliano Rosabal	965
Francisco Molina	975
Juan Tey Vila	1,028
Lino Mancebo	969
REPRESENTANTES CONSERVADORES	
Tomás Romero Maymir	757
Antonio Latour	760
Alberto González Shelton	763
Telesforo Meurice	754
Sebastián Beltrán	896
Alejandro Rodríguez Cremé	826
Rodrigo León Merconchini	763
Jonás Galán Breal	836
Ernesto Boada	776
Juan Montero Zambrano	747
Olimpo Fonseca	760
Enrique F. Rodríguez	742
Alfredo del Prado	788
Francisco Escobar Tamayo	770
Leonardo Griñán Peralta	751
Luis Betancourt	748
Longinos Alonso	739
José Alberni Yance	831
CONSEJEROS CONSERVADORES	
Erasmo Gómez Mustelier	795
Pablo César Pérez	769
Mauricio León Paz	791
José Gutiérrez Barroso	790
Martín Ayala Polo	765
Emilio Reyna	766
Santiago Sánchez	763
Porfirio Parra	764

El Dr. Manuel Castellanos pide la nulidad de las elecciones en Caimito del Guayabal

El doctor Manuel Castellanos, representante a la Cámara, y candidato al propio cargo en las pasadas elecciones nos envía para su publicación, copia del escrito que ha dirigido a la Junta Provincial Electoral, solicitando se declaren nulos los comicios en el término del Caimito por los motivos de fraudes que expresa en dicho escrito.

Las elecciones en Campechuela

CAMPECHUELA, noviembre 11. —Celebraronse, en este Término, bajo el mayor entusiasmo y tranquilidad, las elecciones próximas pasadas.

Los militares dieron una prueba inequívoca y palmaria de imparcialidad, honrando con ello el uniforme que visten y al actual gobierno.

El doctor Juan B. Pons Jané, candidato a la Alcaldía por el partido conservador nacional derrotó a su adversario político el candidato liberal, por la cantidad de trescientos veintitres votos; perdiendo de los diez Colegios del Término uno solo por la insignificante cantidad de un voto A. Félix del Prado Jiménez, candidato a Gobernador por el partido conservador, se le anotaron, según los datos que obran en mi poder, trescientos setenta y cinco votos más que al candidato liberal.

En los anales de la historia política de Campechuela, es primera vez que se anota el partido conservador un triunfo; pero a más de ser primera, es un triunfo digno de loa, por haber sido conquistado de una manera franca y honrada y por haber sido elegido un hombre que, por sus dotes de caballerosidad e inteligencia, hará, por nuestro pueblo, algo provechoso, algo laudable, algo que habrá de poner en el pináculo de la preponderancia su nombre y el de este pueblo que cifra en él, todas sus esperanzas.

Recursos electorales

Distintas personas, han presentado ante la Junta Municipal Electoral de ésta, recursos contra las elecciones celebradas en los colegios uno, dos y tres del barrio de Cabecera número uno del barrio de la Gloria y el colegio único de Ceiba Hueca; alegando, como motivo de nulidad, supuestas intervenciones en las labores de escrutinio de los 5 colegios antes mencionados de personas ajenas a los mismos, y en cuanto al último, que el Presidente cerró antes de las tres de la tarde la votación e impidiendo a algunos electores emitir su voto. Los partidos liberal, popular y conservador, han tenido en todos los colegios sus correspondientes miembros políticos, y ninguno de ellos, ni ninguno de los miembros de los colegios, cuya nulidad se pide, formularon protesta alguna, según consta en los libros de actas que obran en los citados colegios con los que que ha demostrado de una manera evidente son inciertas las alegaciones hechas por los recursantes, y, además, en las pasadas elecciones se expidieron más certificados de apoderados de candidatos para los colegios de este Término, que en ninguna otra elección, y ningún apoderado, ni candidato, formuló, tampoco protesta alguna, demostrando con ello que las elecciones se celebraron observando las prescripciones del Código Electoral. La Junta Municipal teniendo en cuenta estas circunstancias, no ha accedido a anular los cuatro colegios antes mencionados, que son los que ya están escrutados; estando solamente, hasta ahora, pendiente de recurso el colegio número uno del barrio de la Gloria, el cual no será anulado tampoco habiéndose cumplido estrictamente los preceptos del Código Electoral, según consta en los libros de actas, que son los que demuestran la equivocación de los recurrentes, y estando la Junta integrada por personas morales, inteligentes e imparciales, no accederá tampoco a la nulidad del mismo.—Figueredo.

FUERTE-ENGORDA OXOIDE
1 copa de 100 c.c.-½ lb. CARNE FRESCA
Alimenta sin cansar su ESTOMAGO
Sabroso - Aromático
EXIJA LEGITIMO OXOIDE
Varias veces al día
Jugo carne de 97% Extracto concentrado al 25% Dr. SIMPSON
PREPARADO POR DROGUERIA "SARRÁ" LA MAYOR

Crónica Habanera

(Viene de la Página SIETE)

EN SU SANTO

La bella señora Renée Mesa de Weissbach, a quien saludamos hoy por su santo.

EL CONCIERTO DEL TENOR ALVAREZ

Hoy, las nueve de la noche, se celebrará en el Teatro Principal de la Comedia el anunciado concierto del tenor Fausto Alvarez, bajo los auspicios de la Sociedad de Conciertos Cubanos.

El tenor Alvarez, de extensa y bien timbrada voz, le presentará en un interesante programa.

Además tomarán parte en la función la celebrada cantante María Fantoli y el conocido pianista Vicente Lanz.

Helo aquí:

PRIMERA PARTE

(a) Enamorada. Lara.
(b) Gotas de Amor. Lara.
(Fausto Alvarez)
(c) Danza Húngara No. 6 (Solo de Piano). Brahms.
Vicente Lanz)
(d) In Quelle Trine Morvide (Manon). Puccini.
María Fantolil)
(e) Recóndita Armonía (Tosca). Puccini.
(f) Rimpianto (Serenata). Toselli.
Fausto Alvarez)
(Este número será bailado por la danzarina clásica Chella)

SEGUNDA PARTE

(a) Silenciosamente. Esparza Otco.
(b) Princesa de Abril. Lecuona.
(Fausto Alvarez)
(c) Selección del dúo de la Africana, Caballero.
(Solo de Piano por Vicente Lanz)
(b) Marina (Dúo de la Carta). Arrieta.
(Fantolli y Alvarez)

TERCERA PARTE

(a) Vorrei Morire (melodía). Tosti.
(b) Estrellita. M. Ponce.
(Fausto Alvarez)
(c) Cuando me Vaya. Grever.
(María Fantolli)
(d) Danzas Cubanas, (a) Los Tres Golpes, (b) Interrumpidas. Cervantes., (c) Dificultades.
(Solo de Piano por Vicente Lanz)
(e) Lamento Gitano. Grever.
(f) La Linda Tapada (Canción del Gitano). F. Alonso.
Fausto Alvarez)

EL HOMENAJE DE HOY

A las nueve de la noche se efectuará el simpático homenaje que ofrecen en el Auditorium el Cuadro de Declamación de la Sociedad Pro Arte Musical, a uno de sus acompañantes el joven José Cancio y Erro:

Se pondrá en escena la graciosa comedia en tres actos de Carlos Arniches, titulada «Mecachis que guapo soy» la que será interpretada por los alumnos del maestro Guillerno de Mancha.

La señorita Leopoldina de la Campa, cantará acompañada al piano por el maestro Luis Borbolla.

El joven Miguel Llao recitará varios poemas selectos.

He aquí el reparto de la obra:

Paloma. Elena de Arcos Romero.
Silvia. Margarita Lecuona Quintero
Concha. María Castón.
Carita Conesa. Aurora Cadenas Puentes.
Tintín Rivera. Saida Gómez.
Nené Paraleda. Cuca Martínez.
Miss Nelly. Ma. Julia Casanova.
Leny. Alicia Martínez.
Fadrique. Ricardo Florit Jr.
Dr. Sabadell. Luis Rodríguez Molina.
Manolo. Silverio Diaz de la Rionda
Sancho. Rafael Ayala.
Chito. José Cancio Erro.
Moncho. Lilo Oyarzun.
Chomín. Julio Jané.
Celedonio. Johny Carvajal.
Faustino. René F. Castellanos.
Chipi. Monchy Suero Arcos.

LOS ESPOSOS BETANCOURT-MARTIN

Para los Estados Unidos embarcó, en la tarde de ayer, por la vía aérea, el distinguido Ingeniero Luis V. Betancourt, acompañado de su esposa Hilda Martín, cuyas bodas se celebraron anteanoche en la Iglesia de San Juan de Letrán.

Un grupo numeroso de familiares y amigos los despidieron en el muelle de la Pan American Airways.

SANS SOUCI

Esta noche estará de moda el bello restaurant campestre.

Los señores Vila y Fernández, sus amables propietarios, han preparado una gran fiesta para celebrar el sábado de gala.

Entre las atracciones de la noche figuran Clarisse y Christian, la famosa pareja de bailes, Margaret y Patricia, las celebradas girls, y el show de Sans Soucí, integrado por Elpidio y Margot. La pareja de rumba, Pinelly el magnífico baritono y Celinda la bailarina. También tomarán parte el show.

Tocará la orquesta de Víctor Rodríguez.

CLUB DE COMUNICACIONES

El baile que debía celebrarse esta noche en los salones del Club de Comunicaciones, para entregar los trofeos a los triunfadores en el Torneo de Ajedrez celebrado allí, se ha suspendido con motivo de las grandes desgracias ocurridas en varias poblaciones de la Isla, al ser azotadas por el ciclón que devastó la provincial de Camagüey.

Se verificará en fecha próxima, que con gusto anunciaremos a su debido tiempo.

EN LA IGLESIA DEL CARMEN

A las nueve y media de la noche de hoy, en la parroquia de Nuestra Señora del Carmen, se celebrará la boda de la señorita Elvira Partagás y Vigueras, con el señor Trinitario Corujedo y Rodríguez, gerente de «El Encanto.»

Serán padrinos de esta ceremonia la señora Elvira Vigueras de Partagás, madre de la novia y el señor Manuel Solís Mendieta, gerente de «El Encanto.»

En nuestra crónica de mañana reseñaremos el acto.

FAUSTO

El simpático coliseo de Prado y Colón estrenará hoy otra película de argumento extraño y lleno de emociones con el sugestivo título «Quería un Millonario«.

Esta película, cuyo argumento de tortura y dolor se desenvuelve en un marco de belleza y alegría, se exhibirá en todos los turnos junto con una comedia, un cartón y el noticiario.

OPERADA

En el Sanatorio «La Mailgrosa» de las Católicas Cubanas, fué operada de apendicitis, recientemente, la señora Nena Salas de Morales, esposa del conocido caballero Orlando Morales.

Fué este un caso grave, en el que se anotó un brillante éxito el doctor Emilio Romero, reputado cirujano.

LA SEÑORA FINA FORCADE DE JACKSON

La distinguida y culta dama ha tomado posesión de la presidencia del Patronato de Protección a la Infancia Escolar de la Habana.

La señora de Jackson fué electa para este cargo el día nueve de octubre último.

MONSEÑOR TOSTI

Por la vía de Cayo Hueso ha llegado a nuestra ciudad Monseñor Liberato Tosti.

El distinguido viajero es Auditor Pontificio de la Delegación Apostólica de nuestra patria.

EN SUS QUINCE

La gentil señorita Zenia Figueroa y San Pedro cumple hoy quince años de edad.

Con tal motivo recibirá a sus amistades.

Edel FARRES.

SE OBSEQUIO AL PAPA PIO XI CON UN HERMOSO CHALET

ROMA, noviembre 11 (especial del DIARIO DE LA MARINA).— Un hermoso chalet en Monte Mario, una de las colinas que están en los alrededores de Vaticano, ha sido regalada a Su Santidad Pío XI. El edificio regalado es uno usado por las monjas del Sagrado Corazón para escuela y convento. El colegio no pudo mantenerse debido al escaso número de discípulos que tenía y las monjitas fueron transferidas a la Casa Ciampino, perteneciente a la misma Orden religiosa.

El Papa ha decidido usar el chalet para establecer un anexo de la Universidad Católica de Milán. La Villa estará reservada para todos aquellos seminaristas, preparándose para servir de misioneros, que quieran venir a Roma para estudiar medicina, cosa que es muy conveniente para los curas que piensan dedicarse a la obra de la Iglesia en las selvas de Africa y del Asia.

sábados económicos

Todos los sábados tenemos precios especiales para Ud. Le vendemos en ese día muchos artículos a MENOS DEL COSTO como propaganda. El precio de "La Isla de Cuba," que siempre es mas barato, es un verdadero REGALO los Sábados económicos. Vea los artículos anunciados a continuación.

Economice . . . precios especiales

Sombreros
Fieltro de primera, modelos del día, en los colores más en boga, a
| 59 cts. |

Sweaters.
Nuevo modelo, abierto y con cuello, lindos colores. Precio corriente $1.25, hoy
99 cts.

Vestidos.
De excelente foulard en preciosas estampaciones, corte moderno. De $1.49 a
99 cts.

Ropa interior
Bloomers y camisas de opal suizo, bordados. Valen 40 centavos. Se regalan a
| 13 cts. |

Medias de seda.
Pura seda, semi-chiffón, marca "CUBA", colores moda. Rebajadas de $1.00 a
| 72 cts. |

Paño algodón
Estampado, una calidad excelente para vestidos. Precios normal 25 centavos, a
15 cts.

Lanas estampadas
De obra menuda, originales y modernas. Precio normal 30 centavos, a
22 cts.

Mesh
De estambre de lana en seis preciosos colores. Su precio $1.40, el sábado
$1.09

NOTA: Estos precios son válidos solamente, hoy sábado

PRECIOS ESPECIALES EN
LA ISLA DE CUBA

M.E.C.D. 2016

En Majagua, Manzanillo, Guáimaro y Nuevitas sufrieron daños enormes durante el pasado ciclón

UN BANDO MILITAR PROHIBE AUMENTAR LOS PRECIOS DE LOS ARTICULOS DE 1a. NECESIDAD EN CAMAGUEY

EL RAS DE MAR AZOTO A MANZANILLO, HUNDIENDO A VARIAS EMBARCACIONES

Arrasados por completo los campos en la zona de Majagua. En el central «Algodones» los daños son considerables. Perdidas todas las cosechas en Guáimaro. Reparadas las líneas en Stgo.

El ciclón en Majagua, Guáimaro, Nuevitas y Santiago de Cuba

Partes cursados por los Centros Telegráficos

En la Secretaría de Comunicaciones se recibió en la mañana del viernes el primer telegrama de Morón que ha llegado después del paso del meteoro que tantos desastres ha ocasionado en la provincia central. Dicho telegrama dice así:

Majagua

El jefe de la Oficina Telegráfica de Majagua comunica a la Secretaría de Comunicaciones lo siguiente:

«El ciclón ha causado numerosos daños en toda esta zona arrasando los campos por completo. En el central «Algodones» ha originado grandes daños, tanto en el batey como en las casas y los campos. En los momentos en que los vecinos Juan Núñez y Ofelia Hidalgo pretendían cruzar la línea del ferrocarril, fueron alcanzados por unos carros que impulsados por el huracán corrían por la línea férrea, pereciendo ambos.»

Un millón de pesos de pérdidas

CENTRAL MORON, Pina. (Miranda, corresponsal del DIARIO DE LA MARINA, por teléfono de larga distancia).—Los efectos del huracán que azotó a la provincia, en el pueblo de Ceballos, donde radica la Compañía Exportadora de Naranjas, han sido incalculables. Todas las siembras han sido materialmente arrasadas, y los naranjales han sufrido tanto que se consideran las pérdidas en un millón de pesos.

El central «Morón» se estima totalmente destruido, ya que sus bateyes, campos de caña, almacenes de azúcar y casas de vivienda, han sido destruidos. Las pérdidas se estiman en $300,000.

Los campesinos de estas zonas han invadido los pequeños poblados, sin tener donde guarecerse; tienen frío y hambre, y la mayoría se encuentran enfermos. Urge, pues, se envíen auxilios a este central.

El Ferrocarril a Morón

Hoy ha empezado a funcionar el ferrocarril de Ciego de Avila a Morón, haciendo el viaje los trenes con centenares de personas que se han quedado sin hogar.

Sin comunicaciones

Todavía no tenemos comunicación telegráfica y los ríos han arrastrado sobre los caminos árboles y piedras en abundancia, obstruyéndolos.

En úcaro

Según noticias recibidas de Júcaro, el huracán causó allí grandes daños, aunque no desgracias personales.

El huracán en la ciudad de Morón

Sólo pérdidas materiales aunque de gran consideración produjo allí el meteoro.—Grandes desperfectos en los edificios.—Las aguas inundan la población.—(Lo que nos dice nuestro activo corresponsal en Morón: Antonio Pila Revuelta.)

MORON, noviembre 10 de 1932.—Esta ciudad también tiene que lamentar los efectos del huracán que cruzó la provincia de Camagüey, casi por su centro en el día de ayer.

Desde muy temprano se notaban los vientos, un poco sospechosos que puso en movimiento todo el pueblo, que con las noticias que se tenían esperaba pasar ratos muy dolorosos, ya que a pesar de haber causado muchos daños en el transcurso del mismo se esperaban mucho mayores.

A las nueve de la mañana ya se puede decir que estaba arreciando, durando hasta las cinco y media de la tarde, teniendo sus mayores efectos de doce a dos de la tarde.

Los desperfectos causados son incalculables, tenemos un gran número de casas derrumbadas, y otras que han sufrido desperfectos también de alguna consideración, tales como la joyería «La Suiza», que le destruyó totalmente su galería de vidrio; «La Mina de Oro», mueblería, derrumbamiento de la parte trasera del almacén de muebles con deterioro de muchos de ellos; el hotel «Perla del Norte», edificio de sólida y moderna construcción, que le llevó sus puertas de hierro a la calle; la planta de hielo, que también sufrió los efectos con pérdidas de alguna consideración; la casa del señor Alfredo Leiseca, destruida totalmente en su parte alta; edificio «La Panificadora», que le arrancó todo el techo; el taller de carpintería del señor Espinosa, edicio la «Isla de Cuba», del señor Juan Ramos, y otros muchos que también fueron afectados.

Los repartos se encuentran inundados completamente, habiendo tenido necesidad de trasladarse los vecinos para lugares más seguros.

Desde los primeros momentos, tanto el teniente Cruz, supervisor militar, como el alcalde, señor Alfredo Leiseca, dieron las órdenes oportunas para poder prestar con rapidez el auxilio que fuere necesario, recorriendo las calles constantemente camiones del Ejército, carro de bomberos y policía municipal.

Ha sido muy aplaudida la actitud de los doctores Pino e Ituarte, así como el doctor Aldereguía, que brindaron sus clínicas para asistir a todo el que fuese necesario, así como los demás en sus consultas particulares.

A pesar de todo esto no hemos tenido que lamentar desgracias personales ni hasta el momento se tienen noticias de que las haya habido en el campo, donde mayores proporciones tomó el huracán, destruyendo completamente los sembrados y muchas viviendas de los campesinos.

Las pérdidas totales sufridas, son incalculables, pues si grandes son las sufridas en la ciudad, mucho mayores son las de los campos, que dejarán sentir sus efectos muy pronto con la falta de sus frutos.

Por los lugares que he podido recorrer no se encuentra una finca que no haya sufrido daños de tal consideración que ha llegado a la destrucción total de sus sembrados, quedando solamente algunos árboles frutales en pie, pero también muy afectados y sin frutas, algunas fincas de plátanos no se conocen, pues tal parece que por ellas ha pasado alguna aplanadora.

Fincas azucareras

Tengo noticias del central «Patria» de haberle destruido el techo de la casa de calderas; el central «Velasco» sufrió la destrucción de parte de sus techos y derrumbe de algunas casas; en este lugar volcó el huracán dos coches de ferrocarril y una casilla de carga, de un tren que se encontraba esperando combinación del de Nuevitas; el central «Violeta» fueron destruidos los arbolados de jardines y la mayor parte de sus mamposterías que se relacionan con el central y derrumbada la casa de correos. En ninguno de estos lugares se conoce de desgracias personales.

Los franceses no celebraron su banquete anual, el producto de los cubiertos, para el fondo de los damnificados

Con motivo de la desgracia que aflige a Cuba, a consecuencia del ciclón, los franceses residentes en la Habana, comerciantes en su casi totalidad y miembros todos de la Sociedad el 14 de Julio, cancelaron el banquete que debían celebrar esta noche en el Hotel Nacional y donan a los damnificados del ciclón el saldo del fondo recaudado para la fiesta.

Identificada con el pueblo de Cuba la Sociedad del 14 de Julio, con este acto espontáneo y noble da una prueba de los sentimientos de solidaridad que la animan.

Medicamentos donados por los droguistas de la Habana

Las principales droguerías de la Habana, con rasgo de generosidad muy encomiable, están ofreciendo al secretario de Sanidad donativos de medicamentos para atender a los enfermos o lesionados por efecto del ciclón.

Con destino al tren de auxilio organizado por el Gobierno, el secretario de Sanidad recibió estos donativos:

Droguería Sarrá: 10 por 100 ampulas cafeína Sarrá; 10 por 100 ámpulas sparteína Sarrá; 20 por 100 ámpulas aceite alcanforado Sarrá; 60 jeringuillas hipodérmicas de 3 c.c.; 60 jeringuillas hipodérmicas de 5 5 c.c.; 60 adaptadores para agujas; 60 agujas hipodérmicas acero s. 19; 60 agujas hipodérmicas acero s. 20; 100 frascos Valn Kedo Sarrá; 1 galón solución mercuro cromo; 300 yardas gasa Sarrá de 1½ pulgada; 200 idem idem de 1 pulgada; 100 idem idem de 5 pulgadas; 100 docenas vendas algodón Sarrá de media por cinco; 100 idem idem de una por cinco; 2 garrafones de Poción Jacoud.

Droguería Americana: 20 frascos de media libra de agua oxigenada; 500 gramos solución mercuro cromo; 1 garrafón poción estimulante con quina; 100 gramos solución de adrenalina; 12 jeringuillas hipodérmicas; 1 caja agujas hipodérmicas para inyecciones.

Teodoro Johnson: 100 ámpulas adrenalina Clin; 600 ámpulas aceite alcanforado Clin; 1 docena jeringuisulfato de quinina; 6 litros de pollas hipodérmicas; 6,000 cápsulas bición Jacoud; 1 gruesa frasquitos mercuro cromo; 12 jeringuillas de 5 c.c.; 30 agujas inoxidables chicas; 34 agujas de acero grande inoxidables; 1,000 píldoras valerianato de quinina Pelletier.

The Bayer Company: 50 ámpulas de suero antitoxina tetánica; 100 ámpulas de serula Behring antitetánica; 2 barriles de Caportt de 125 kilos cada uno.

Laboratorios Bluhme Ramos: 50 pomos de una libra de Clorogen; 12 frascos de Hemomalt; 24 sobres de cuataplasmas; 12 frascos de hemoantibacilina; 22 ámpulas de hierro y arsénico.

Departamento de Sanidad del Ejército Nacional: 1,000 ámpulas de suero paratífico.

El Gobierno desea hacer constar su inmensa gratitud a los donantes por tan generoso auxilio.

Telegrama del tren de auxilio, vía Jaruco, a las 6 p. m.:

Robos

No quiero cerrar esta correspondencia sin dejar de consignar ciertos robos que se vienen cometiendo en este poblado, trayendo, por consiguiente, la alarma y el pánico a los pacíficos vecinos.

No hay gallina, ni puerco, ni ropa, ni objeto de algún valor que los cacos no carguen con él, llegando a tal extremo el descaro de éstos, que hasta en la misma morada de los agentes de la autoridad penetran.—**Oscar Ossorio.**

Comité de Auxilio. en Güines

GUINES, noviembre 11, DIARIO, Habana.—Heriberto Vázquez, güinero, secretario particular del comandante Recio visitó hoy esta Villa, organizando con las autoridades un Comité de Auxilio a los damnificados por el devastador huracán.

Güines, como siempre generoso, acudirá esta vez en socorro de sus hermanos en desgracia.

Suárez, Corresponsal.

Manzanillo

El Jefe del Centro Telegráfico de Bayamo, comunica por telégrafo, vía Santiago de Cuba, a la secretaría de Comunicaciones, los daños que ha causado el ras de mar en la ciudad de Manzanillo, en los siguientes términos:

Los daños causados en Manzanillo por el ras de mar fueron los siguientes:

Destrucción parcial del rastro municipal que se encuentra enclavado a la orrilla del mar; destrucción total del edificio de concreto dedicado a balneario, propiedad del señor Mace; destrucción del muelle, propiedad de la casa consignataria de Muñiz y Pla, la cual ha perdido además cuatro barcos y una chalana que se hundieron en bahía, destrucción del muelle propiedad de la Compañía Marítima de Manzanillo, antigua de Godwall Maceo, habiendo perdido también esta casa dos remolcadores y tres lanchas; destrucción de la caseta de amarre del cable de la Cuba Submarine; grandes desperfectos en la casilla de resguardo de la Aduana. No hemos tenido, afortunadamente, que registrar desgracias personales. Por interrupción de las líneas no se conocen detalles de lo ocurrido en las zonas de Niquero y Campechuela.

Guáimaro

También por correo, por la imposibilidad de utilizar la vía telegráfica, informa el jefe local de Guáimaro lo siguiente:

«Desde las diez de la mañana del jueves hasta las seis de la tarde ha venido azotando un fuerte ciclón este término, habiéndose registrado pérdidas de consideración en las propiedades y cosechas, considerándose totalmente perdidas estas últimas. Hasta esta hora, seis de la tarde, varias casas han venido al suelo, continuando el fuerte viento.

Los donativos a Sanidad

El secretario de Sanidad, doctor Céspedes, antes de embarcar ayer para Camagüey, comisionó al doctor Clark, director de Beneficencia, para que se hiciera cargo de cualquier donativo de medicinas que hicieran al departamento, con destino a las víctimas del huracán del miércoles último.

El doctor Clark conservará debidamente dichos donativos, remitiéndolo a los lugares donde sean necesarios.

Donativo de las Damas Isabelinas

La señora Ofelia Rodríguez Arango de Herrera, presidenta de las Damas Isabelinas de Cuba, en nombre de esta institución, hizo entrega ayer al secretario de Sanidad, de un cheque por la cantidad de doscientos pesos, para que se lo entregase a la presidenta de las Damas Isabelinas de Camagüey, con el propósito de auxiliar a los damnificados por el ciclón.

Santiago de Cuba

El jefe del Centro Telegráfico de Santiago de Cuba comunica a la secretaría de Comunicaciones por la vía cablegráfica, las siguientes noticias acerca de los trabajos de reparación de las líneas telegráficas:

Las líneas de esta zona se encuentran sin novedad a excepción de los hilos treinta y siete y treinta y ocho que siguen interrumpidos, el primero entre Imías y Baracoa y el segundo entre Guantánamo y Sagua de Tánamo. Tenemos noticias que la avería del hilo treinta y siete es de importancia debido al gran número de postes caídos entre Imías y Baracoa y la dificultad en conseguir el restablecimiento de la comunicación a causa de la alta creciente de los ríos. Esta última causa dificulta también el arreglo de la avería en el hilo treinta y ocho. Ello no obstante intensifico los esfuerzos para obtener un rápido restablecimiento de ambos circuitos. He hecho gestiones y conseguido del jefe del distrito militar la paralización de los trabajos que se ejecutan por el ejército en el edificio del Cuartel Moncada para habilitar la comunicación por nuestra estación de Radio y espero que pronto podremos comunicar por esa vía. Los telegrafistas señores Armando Villalón y Rafael Baserva, siguen en su labor de recepción por medio de estaciones de aficionados del servicio que trasmite la estación de radio de la Habana. Los informes obtenidos de todas las oficinas de esta zona reportan grandes daños materiales en las mismas especialmente en las cosechas agrícolas, pero afortunadamente no se han registrado desgracias personales. A las 6 y 30 a. m. de hoy el tiempo está completamente despejado.

Nuevitas

Con fecha día 10 y con retraso por haber llegado por correo, el jefe local de la Estación de Nuevitas comunica a la secretaría de Comunicaciones lo siguiente:

«El huracán comenzó a azotar a esta ciudad a las nueve y media de la mañana, efectuando la recurva por el sur a las cuatro de la tarde, cambiando el viento hasta las tres de la mañana de hoy. La ciudad ha vivido horas de gran angustia, viendo destruir sus viviendas, quedando muchas familias sin hogar. Son innumerables las casas destruídas por derrumbe, entre ellas la Junta Municipal Electoral y el Teatro Barthlet, e incontables las casas que se han quedad sin techo entre ellas la Aduana y el Teatro Camposmor. El Cuartel del Ejército, el reparto Primelles, Pastelillo, Bufadero y Puerto Tarafa ha quedado casi destruídos. El aspecto de la ciudad y sus barrios es lastimoso. La casa que ocupa la Oficina de Correos y Telégrafos, perdió toda la baranda del frente de la azotea y distintas partes del techo que voló impulsado por el huracán. Gran número de escombros se acumulan sobre el cielo raso y toda la casa se halla inundada.

A pesar del peligro que ofrecía el edificio, éste no ha sido abandonado, apuntalándolo y clavando las puertas, en cuya labor me han ayudado todos los empleados. El tendido telegráfico dentro del trazado urbano ha sufrido grandes desperfectos. El reparador de líneas se encuentra trabajando en su arreglo, auxiliado por una pareja del Ejército a la que solicité auxilio. No se conocen otras desgracias personales que algún que otro herido leve. La documentación de la Junta Electoral ha sido salvada por uno de sus inspectores.

—El administrador de Correos de Marchena, comunica a la secretaría de Comunicaciones lo siguiente:

«La oficina de Correos de Marchena fué desmantelada completamente por el ciclón. La existencia de sellos ha desaparecido y los demás documentos han quedado todos mojados e inútiles.»

Un telegrama

Habana, noviembre 11, Secretario Sanidad y Beneficencia, Habana.—Consideramos como nuestra la desgracia que aflige estos momentos histórico Camagüey y estamos a disposición esa Secretaría de Sanidad y Beneficencia.—**Castrillón,** Presidente Centro Asturiano.

Una comisión camagüeyana celebró una reunión en la Cámara

TOMARON ACUERDOS

Previa convocatoria urgente del comandante Sr. Enrique Recio Agüero y otras personalidades, se reunieron ayer a las once de la mañana en el despacho del señor Presidente de la Cámara de Representantes.

Después de un cambio de impresiones y considerando la situación aflictiva por que está atravesando la provincia de Camagüey y otros pueblos de las demás provincias y especialmente la ciudad de Santa Cruz del Sur, se acordó nombrar un Comité Gestor de Auxilios en la siguiente forma:

Presidente, comandante Enrique Recio y Agüero; vicepresidentes: coronel Rogerio Caballero, doctor José Manuel Cortina, doctor Justo Lamar Roura, doctor Carlos Miguel de Céspedes; secretario, doctor Eugenio Sánchez Agramonte, Jr.; tesorero, comandante Alberto Barreras; vocales: toda la representación al Congreso de la provincia de Camagüey; los gobernadores de las seis provincias; todos los señores directores de periódicos.

A continuación se tomaron los siguientes acuerdos teniendo en cuenta las sugerencias contenidas en la carta dirigida por el doctor Carlos Miguel de Céspedes al comandante Enrique Recio, publicada en la prensa de ayer, y otras ideas que se expusieron por los presentes:

Primero: Nombrar a la señora Ofelia Rodríguez de Herrera, a fin de que designe un «Comité de Damas» para que auxilie a este Comité en sus gestiones.

Segundo: Considerar la celebración de un sorteo extraordinario de lotería en fecha próxima, para destinar el producto a los fines de reconstrucción de las zonas afectadas por el ciclón.

Tercero: Gestionar el pago preferente de haberes a los empleados públicos y jubilados y el pago de alquileres de edificios ocupados por el Estado en las regiones afectadas.

Cuarto: Dar las gracias a los empleados de la Secretaría de Instrucción Pública por el ofrecimiento de un día de haber del primer pago que se efectúe, y, especialmente al doctor Juan de Dios Romero, subsecretario de dicho Departamento, por su donativo.

Quinto: Que el señor Presidente del Senado convoque a sesión extraordinaria al Senado, para el próximo lunes, y recabe igual medida del señor Presidente de la Cámara, a fin de que por los cuerpos colegisladores se considere la actual situación y se acuerden las leyes urgentes necesarias para aliviarla.

Sexto: Que el Comité se entreviste a la mayor brevedad posible con el Hon. Sr. Presidente de la República a fin de darle cuenta de los acuerdos tomados.

Séptimo: Que el Comité se reuna diariamente de 3 a 5 de la tarde en el Despacho del Sr. Presidente del Senado, siendo quorum suficiente el formado por el Presidente, Secretario y Tesorero.

Ya en tierra, en Camagüey, los damnificados de Santa Cruz del Sur parecen salir de la sensación de tragedia que aplanó sus espíritus. Incertidumbre ante el futuro, pero palpable la realidad de salvar la vida...

Niños, mujeres, hombres... En sus rostros aun se perciben las huellas de las horas horribles, bajo la furia implacable del huracán devastador. Recuerdo trágico que se extinguirá con sus vidas.

Comité en Matahambre, para socorrer a los damnificados

MATAHAMBRE, nov. 11. DIARIO. Habana.—Esta sociedad se encuentra consternada ante las desgarradoras noticias recibidas por radio, dando cuenta de las innumerables desgracias producidas por el terrible huracán que azotó a las regiones centrales.

Se organizarán comités para recaudar fondos destinados a los hermanos en desgracia.

Corresponsal

Los efectos del ciclón en Gibara

GIBARA, nov. 11. DIARIO. Habana.—Ayer se sintieron fuertemente los efectos del ciclón, especialmente entre las cinco de la tarde y nueve de la noche. Muchas construcciones de madera han sufrido daños.

No se han registrado desgracias personales en esta villa, que conoció la marcha del ciclón por el servicio de la Estación de Radio establecida por la Marina Nacional en el fuerte San Fernando.

La Policía, Marina y Ejército, prestaron auxilios.

Tres días de duelo en Matanzas

MATANZAS, nov. 11. DIARIO. Habana.—Esta ciudad se muestra identificada por el dolor general producido por la catástrofe que tuvo por escenario la región camagüeyana. El alcalde ha resuelto declarar tres días de duelo, suspendiendo toda fiesta pública, en demostración del sentir del pueblo matancero.

Corresponsal

Auxilios del Senador Grau y Triana a los damnificados de Camajuaní

Ayer, en un camión del Ejército, el senador por Las Villas, doctor Baldomero Grau y Triana, envió a los damnificados de Camajuaní, los siguientes efectos:

300 frazadas; 10 docenas de pares de medias para señoras; 3,000 libras de arroz; 1,000 libras de frijoles negros; 500 libras de frijoles blancos; 400 libras de frijoles caritas; 1,000 libras de harina de maíz; 40 cajas de leche condensada; 5 sacos de sal molida; 5 sacos de azúcar centrífuga; 150 libras de café molido; y 200 libras de tocino.

La remisión ha sido hecha al alcalde de Camajuaní, Ramón González Barreto y de la carta que acompaña el envío tomamos los siguientes párrafos:

«Por mi parte, respondiendo al cariño inmenso que siento por esa Patria chica, no he querido abrir ni encabezar una suscripción pública, que pone siempre dudas en la mente de los eternos mal pensados y calumnias en los labios de los malditientes. He preferido llevar mi sacrificio pecuniario personal hasta donde me ha sido posible e impetrar de mis íntimos amigos, y de mi clientela pudiente, la ayuda que ustedes necesitaban.

«Esto representa mi contribución personal a ese empeño con la colaboración de las siguientes personas:

El general Machado y señora; mi esposa; mi madre y mis hermanos; el general Alberto Herrera; el señor Arturo Cobo, electo alcalde de Santiago de las Vegas; y mis clientes: Suc. de L. Falla Gutiérrez; señor Fausto Gamboa, de la Cuba Distilling Co.; señor A. Almasqué, de la Compañía Nacional de Alimentos; señor Carlos Ripoll y el señor Ricardo Cervera.

Continuaré laborando con mis mejores esfuerzos en pro de mis queridos compoblanos, hoy en desgracia.

El ciclón en Camagüey

Meritoria labor de la Colonia Española y de su cuerpo facultativo.

Por horas de angustia ha pasado esta ciudad prócer durante las horas en que duró el ciclón que nos azotó durante todo el día 9; derumbes de casas y de vidrieras de todos los establecimientos; crugir de todas las puertas y ventanas, aún de las más fuertes; en una palabra: la muerte rondando alrededor de cuantos hemos vivido estas horas mortales; pero en todo esto ha habido sus ángeles salvadores y entre ellos no podemos por menos de citar al Sanatorio del Centro de la Colonia Española de Camagüey que con mano pródiga brindó albergue y asistencia facultativa a cuantos a ella acudieron. Durante las horas de mayor angustia hemos podido ver al Presidente General señor Portilla y a los de las secciones prodigando con suelos a todos.

El cuerpo facultativo de este Sanatorio con su director a la cabeza el doctor José Comas Folch; auxiliado por los doctores. Roa Lago, Barrios y Cabrera, han estado en servicio permanente desde las 7 de la mañana hasta el siguiente día; de su improba labor solo puede dar una idea al conocerse que la Colonia Española albergó bajo su techo a unas tres mil personas, y curaron de heridas más o menos graves a más de 150. No se limitó este Cuerpo Facultativo ideal, a prestar sus servicios dentro del recinto del Sanatorio; les hemos visto con sus enfermeros salir por los repartos contiguos al Sanatorio recogiendo heridos y familiares que estaban en peligro para traerlos a la casa de Salud; enfermero ha habido, y queremos consignar el caso, que de una sola vez ha traído cuatro enfermitos a los cuales prodigo auxilios.

No podemos silenciar, no es posible que lo hagamos, un aplauso para el doctor Comas y para los doctores Roa Lago, Barrios y Cabrera, no fueron solo médicos que han curado; fueron mucho más: fueron el paño de lágrimas que enjugó miles a las viejecitas que llegaban llorando a los niños que clamaban por sus padres y a las damas que no veían delante y tras de sí, más que la muerte, pero que las palabras consoladoras del Cuerpo Facultativo de la Colonia Española, ha sabido durante todo el día y toda la noche, darles una calma que en otra forma sería imposible.

Un aplauso para ellos; otro no menos efusivos para el señor Portilla que abandonando deberes sagrados se dedicó a los del Sanatorio y también para ese cuerpo de enfermeros que en la hora del peligro, ha sabido hacer honor a la confianza que en ellos se tiene depositada.

Mucho ha perdido la Colonia en el terreno material, pero todo ello está excesivamente compensado con la obra de caridad que le ha hecho a Camagüey, que de no ser por esta benemérita Institución, lamentaría hoy doblemente la tragedia sufrida.

Agradecido el Gobierno a «Hijas de Galicia»

Firmado por el Secretario y el Sub secretario de Gobernación se ha recibido en el admirable Sanatorio «Concepción Arenal» de la prestigiosa Sociedad Hijas de Galicia, el siguiente telegrama:

«Tren de auxilio, Vía Jaruco. Nov. 11, a las 6 p. m.

«Hijas de Galicia.—Luyanó Habana.

«Su generoso donativo ha sido recibido por el Secretario de Sanidad, que se dirige a Camagüey en este tren de auxilios. El Gobierno agradece extraordinariamente su valiosa cooperación en estos momentos de angustia para el país. —Octavio Zubizarreta, Secretario de Gobernación; Dr. Giordano Hernández, Sub-Secretario».

La colonia hebrea

En un manifiesto dirigido a toda la colonia hebrea de Cuba, los comisionados señores Rabí David Rafalin y David Blis, les piden a sus compatriotas que ayuden a los damnificados por el ciclón.

MIL TRESCIENTOS SOCIOS DEL CENTRO ASTURIANO, EN LA ZONA DESTROZADA

El Centro Asturiano acude en socorro de sus socios. El Club Rotario de la Habana se dispone a enviar auxilios a la zona devastada. Huyen a Camagüey los supervivientes de Santa Cruz.

Un bando de la Comandancia Militar de Camagüey

RIO, Habana.—La Comandancia Militar ha dictado un Bando, prohibiendo el tránsito por las calles después de las ocho de la noche; ordenando al comercio cierre a dicha hora, y prohibiendo alterar los precios a los artículos de primera necesidad.

Los contraventores de dichas disposiciones serán castigados con uno a cinco días de arresto y multa de uno a cincuenta pesos.

Huyen a Camagüey los vecinos de Santa Cruz

El jefe interino del Centro Telegráfico de Santa Clara que sustituye en propiedad, quien se halla en la línea reparando los desperfectos del tendido telegráfico, comunica a la secretaría de Comunicaciones lo siguiente en relación con el horrible desastre de Santa Cruz del Sur:

«Por el señor Rogelio Fernández, auditor del Ferrocarril de Cuba, que acaba de llegar a esta ciudad, he obtenido la siguientes desconsoladoras noticias: En el tren de auxilio llegado a Camagüey hoy jueves, sobre las dos y media de tarde, llegaron unos trescientos vecinos de Santa Cruz del Sur llenos de consternación manifestando que el poblado había desaparecido barrido totalmente por el mar y que en el siniestro deben haber desaparecido no menos de mil doscientas personas ahogadas. El teniente supervisor y todos los soldados a sus órdenes figuran entre los desaparecidos. Cerca de las tres de la tarde el Ferrocarril de Cuba envió a Santa Cruz del Sur otro tren para recoger el resto de vecinos que allí quedan y traerlos a Camagüey.

Como dato concreto para dar a comprender la intensidad del siniestro puede citarse el hecho de un remolcador que ha sido lanzado como a tres millas tierra adentro.

Se ha confirmado la desaparición, ahogados, del representante Pajuso y su hijo últimamente electo alcalde de la población.

Dice mi informante que se tienen noticias de Palo Seco, Martí y Bartle han sido destruídos totalmente. Victoria de las Tunas también ha recibido daños, pero parece que no han sido tan intensos.

Pastelillo ha sufrido mucho con el ciclón, habiendo sido derribados el muelle y los almacenes

Los heridos que pudieron valerse de sus propios pies, desembarcando a poco de la llegada del convoy.

El servicio de alumbrado público ha quedado restablecido en parte de la ciudad, al igual que el de tranvías.

Siguen llegando, en ómnibus, heridos de distintos lugares.—**Corresponsal.**

Donativos recibidos para los damnificados

UN TELEGRAMA DE ZUBIZARRETA A GOBERNACION

Se ha recibido un despacho en la Secretaría de Gobernación, firmado por el Secretario, señor Octavio Zubizarreta, redactado en la siguiente forma:

«He recibido en el tren oficial donde viajo, los auxilios de la casa Brandle y Compañía, quien ha hecho los siguientes donativos: 2,000 ámpulas de cafostil, 300 ámpulas de metina Clin, 300 de ergotina, 300 de aceite alcanforado, 300 de colihidrato de quinina, 300 de esparteína y 100 de yodoformo.

«La Compañía Farmacéutica de Cuba hizo un donativo en nombre de las Hijas de Galicia, de 4 docenas de cápsulas de capteut camier número uno, cuatro docenas del número dos y cuatro de número tres. Quinientas libras de algodón, cien rollos de gasa, cien de esparadrapo, cien gasas de sello azul.

Estos donativos han sido recibidos por el Secretario de Sanidad.

«La gratitud del gobierno a los donantes es muy honda y muy sincera».

Firma el despacho el doctor Zubizarreta, Secretario de Gobernación.

Mil trescientos once socios del Centro Asturiano en las zonas afectadas por el ciclón

Un mil trescientos asociados pertenecientes al Centro Asturiano de la Habana se encuentran en las zonas afectadas por el ciclón, los que corresponden a las delegaciones de Santa Cruz del Sur, Camajuaní, Florida, Camagüey, Ciego de Avila, Manzanillo, Yaguajay, Jatibonico, Nuevitas y Morón y para auxiliar a los mismos y atenderlos en los primeros momentos se dispone el Centro Asturiano de la Habana a nombrar a un comisionado que visite todas las zonas afectadas por el huracán de modo que en nombre del Centro Asturiano adopte las medidas que sean oportunas en relación con los servicios que la sociedad presta a sus asociados.

En un cambio de impresiones que sostenían los señores presidente general del Centro, Francisco Artedondo Elvira y Antonio Méndez, presidente y vice de la Sección de Propaganda, se llegó a la conclusión, que pone de manifiesto la atención que les merece al Centro Asturiano sus asociados.

Magnífico ejemplo de la entidad sanitaria que atiende a sus asociados a donde quiera que éstos se encuentran.

Los auxilios de los Rotarios

El Club Rotario de la Habana, en sesión extraordinaria de su junta directiva celebrada con carácter de urgente en la tarde de ayer, ha acordado iniciar una colecta pública de dinero efectivo, víveres, medicinas y en general de toda clase de artículos que puedan aliviar la desesperada situación en que se encuentran las regiones afectadas por el ciclón, encabezando esa colecta con $100 moneda oficial.

La distribución de los recursos que se reciban por este medio se hará por el Rotary Club de la Habana.

Las cantidades en efectivo deberán ser enviadas al Club Rotario, Hotel Plaza, Habana y los efectos, víveres, etcétera al doctor Angel Vieta Barahona, Reina 72, ciudad.

SUSCRIBASE AL Diario de la Marina

Heridos en Santa Cruz del Sur que fueron asistidos en Camaguey

Los heridos curados en la casa de socorros de Camagüey procedentes del devastado pueblo de Santa Cruz son los siguientes:

Elisa Sampelayo, grave; José Agustín Ferrer, menos grave; Raquel Arteaga, leve; Armando Abalio, leve; Concepción Olivera, leve; Belina García, leve; C. Acuña, leve; Rafael Coloma, menos grave; Ramón Coloma, grave; Emma Couto, leve; Candelaria Martínez, leve; Pedro Sánchez del Rey, leve; María Luisa Vega, leve; Yolanda Rollanz, grave; Leonardo Vila, grave; Carmelo Vila, grave; Olegario Villafaña, grave; Antonio Cardono Braña, leve; Juan González, grave; Rafael Pugas, leve; Rafael Puga Jr., leve; Benjamín Muñoz Rodríguez leve; José Villafaña García, leve; Naida y Santiago Reinó, leve; Fernando Esteve, leve; Julio Reinosa, leve; Antonio Olivera Ferre, leve; José Isley Fernández, leve; Beatriz Palomino, leve; Pedro Palomino, menos grave; José Aladino Palomino, leve; Rafael de la Cruz, leve; Rolando de la Cruz, leve; Alcides Hernández leve; Fernando J. García, leve; Concepción Campos del Prado, leve; Rogelio Escalona, leve; Juan González Fonseca, menos grave; Ramón de la Coloma, grave; Angel Paneque, leve; Isidro Olona, grave; Berta Cruz, leve; María Leonor Palomino, grave; Francisco Fernández, leve; Vicente Avila, leve; José Antolín Porro, leve; Emilio A. Arbola, grave; Miguel Alfredo Agramonte, grave; Alberto Palomino, leve; José Hortería, grave.

Casos dolorosos

De los muchos casos dolorosos que se registraron ayer en Santa Cruz, es de notar el de Ramón «Tingo» San Pelayo quien al tratar de salvar a su madre se le fué entre las olas, pegándose un tiro en la desesperación.

Otro caso fué el de los hermanos Aróstegui, que han perdido a dieciséis de familia.

Néstor Ferrer perdió seis hijos, la suegra, su señora y dos hermanos.

Raafel Puga, en medio del maremagnum, logró salvar una hijita, pero perdió a su señora y seis hijos.

Ricardo García Birba y un niño escaparon milagrosamente de la muerte, pero perdió a su señora, la madre, una hermana y tres hijos.

M.E.C.D. 2016

Los seiscientos supervivientes de Santa Cruz, de los cuales hay 400 heridos, están en Camagüey

ES HORROROSA LA SITUACION EN CAMAGUEY, URGEN LOS AUXILIOS, DICE EL ALCALDE DE ESA CIUDAD

LA CRUZ ROJA CUBANA Y LA AMERICANA APORTAN AUXILIOS A CAMAGUEY

Se dice que pereció en Santa Cruz el señor Cristóbal Acevedo. En Meneses los destrozos fueron de consideración, arruinándose todas las cosechas. El pueblo de Pinar del Río presta su apoyo

El Encargado de Negocios de los Estados Unidos, Mr. Edward L. Reed sostuvo en la mañana de ayer una extensa conferencia con el Secretario de Estado, doctor Orestes Ferrara.

El señor Reed dió cuenta al funcionario del Exterior, que había recibido noticias de la Cruz Roja de los Estados Unidos, en las que le manifiestan que esa entidad está dispuesta a socorrer a Cuba en la medida de sus fuerzas.

También el Secretario de Estado se entrevistó con el general Alberto Herrera, presidente de la Cruz Roja Cubana, quien tomará todas las medidas pertinentes para socorrer a los heridos de la región devastada.

En el poblado de Sola. (Camagüey)

SOLA, nov. 10. DIARIO. Habana. (Por correo).—El ciclón que acaba de cruzar por esta zona, la ha dejado devastada casi por completo; numerosas casas fueron derrumbadas y una gran parte de las que quedaron paradas (casi en su totalidad sufrieron desperfectos de gran consideración). Con las siembras arrasó por completo. La cosecha de naranjas se perdió en su totalidad, valorada ésta en un aproximado a trescientos mil pesos. En todo lo demás las pérdidas son considerables. En el poblado de la Gloria, próximo a este, hubo un muerto y varios heridos leves. Las vías de comunicación telegráficas y telefónicas, están interrumpidas.

Hevia,
Corresponsal.

Se dice que pereció en Santa Cruz el Sr. Cristóbal Acevedo

MATANZAS, nov. 11.—Ha circulado hoy por esta población la noticia de que entre las víctimas del desastre de Santa Cruz del Sur, se encuentra el señor Cristóbal Acevedo Hernández, natural de esta ciudad, casado y con tres hijos.

Era secretario del Juzgado de Santa Cruz, en donde habitaba en unión de su familia.

La noticia ha causado profunda pena en esta localidad, donde se aprecia mucho a su familia.

Corresponsal.

Grandes pérdidas materiales en Meneses

MENESES, nov. 11.—Las pérdidas ocasionadas por el meteoro en las siembras de frutos menores es inmensa, habiendo destrozado casi completamente la cosecha de viandas, frijoles y papas, así como las plantaciones de café, cocos y plátanos. Gran número de árboles frutales y cerca de cien casas de curar tabaco fueron derribadas por la furia del huracán, no registrándose, afortunadamente, desgracias personales.

Muchas residencias fueron destechadas y la calle principal quedó completamente obstruída.

El pueblo lamenta profundamente las desgracias y enormes pérdidas materiales que sembrara a su paso el meteoro por la región camagüeyana, y se apresta a cooperar a la labor humanitaria de llevar a los lugares azotados su pequeño óbolo.

Corresponsal.

El pueblo de Pinar del Río debe socorrer a los damnificados

REMATES, nov. 11.—Existe en esta localidad gran consternación por la horripilante tragedia de Santa Cruz del Sur, en la que perdieron las vidas infinidad de personas y quedó completamente arrasado el poblado.

El pueblo de Pinar del Río y muy particularmente el Comercio, debe socorrer a las víctimas del terrible huracán.

Corresponsal.

El campamento de Crusellas

De acuerdo con los industriales Crusellas y Cía., el doctor Gustavo Adolfo Bock se trasladará a la ciudad de Camagüey, donde establecerá un campamento con tiendas de lona del «Jabón Candado», con capacidad para doscientas personas indigentes.

La anterior noticia fué informada al director de Beneficencia, doctor Clark, por los señores Crusellas y Compañía.

Seiscientos supervivientes

Se tuvieron noticias ayer en la secretaría de Sanidad, de haber llegado por la mañana a ciudad Camagüey un tren, procedente de Santa Cruz del Sur, conduciendo los últimos seiscientos habitantes del pueblo, entre los cuales figuraban cuatrocientos cincuenta heridos entre menos graves y leves.

De la Cruz Roja Americana a la de Cuba

República de Cuba. Sociedad Nacional Cubana de la Cruz Roja.

Cable dirigido por la Cruz Roja Americana.

Habana, nov. 10, 1932.—Cruz Roja. Habana.

Tengan la bondad de cablear en síntesis magnitud del daño causado por el huracán y digan si auxilio de la Cruz Roja Americana sería aceptado ustedes tienen nuestra cordial simpatía.

AMCROSS.

Contestación.
Noviembre 10, 1932.
AMCROSS' Washington, D. C.,
U. S. A.

Muchas gracias por su cable de simpatía todavía desconocemos magnitud daño causado por huracán. Si fuera necesario acudiremos a ustedes para auxilios ofrecidos gentilmente.

CRUZROJA.

Muertos y heridos en las zonas afectadas

Central Senado, (Camagüey)

Marcelino Varela y José Fontevedra, ambos de nacionalidad española. Hay otro muerto que está sin identificar.

Camajuaní

Miguel Hurtado Jiménez, Pedro Prado Díaz, Lucas Pedraza, Angel (conocido por el hierbero), Manuela García, Mercedes Luis Naco, Virginia Ineraraty, Anselmo Rodríguez, Luis Lucas Ortiz, Blanca Rosa Moya (esposa del jefe de la Policía) y Miles Bertha Andreu Valdés.

Hololongo, Oriente

Un niño muerto.

Caibarién

Yolanda Guevara Cárdenas, Felipe Gómez Núñez.

Cienfuegos

Juan Ramón Sosa, de la finca Santísima Trinidad.

Central Jagüeyal

Una señora de apellido Hernández y una niña de 8 años.

Camagüey

Pedro Florat Fernández, Mario Caballero Cosio y Armando Nápoles Medina.

Central Algodones

Un hombre sin identificar.

Los heridos en Camajuaní

Heridos asistidos en el Hospital de sangre «Cosmopolita»: Narcisa Portal, Rodolfo y Raúl Sotolongo, Rafael García, Clara Martínez, Isabel Sánchez, Antonio Batista, Serafina Arronda, Manuel Abreu, Santos Rubio, Nemesio y Jacinta Díaz, Vicente Navarro, Hijos de Cabana, Juan Brito, Félix M. Rodríguez, Nicolasa Sotolongo, Hortensia Rodríguez, Santiago Sotolongo, Alfredo Pérez, Manuel José y Oswaldo Cabrera, Benito Falet, Arturo Gómez, Emilio Hernández, Adolfo Levella, Mercedes Ruiz, Rosa Barreto, Juan Recio, Mercedes, Luis y Ofelia Rodríguez, Juana Jiménez, Victoriano Prado, Ofelia Roig, Oscar Rodríguez, Magdalena Brito, Josefa Martínez, Fernando Claro, Angel Cerquera, Alfredo Pérez Rosa Boropto, hermanos y madre de los Boropto, Francisco Cabrera, Heriberto Rojas y familia, Isidra González, Manuel Cabrera.

Heridos asistidos en distintos lugares; Narciso Portal, Ceferino Espinosa, Joaquín Pérez, Angel Acevedo, Victoria Ferrer, Ramona Ferrer Felipa y Nieves Jiménez, Juan Ruiz Antonio Novoa, Ana María Alvarez María Navarro y su hijo, Otilia Eusebio, Narciso, Vicente, Consuelo, Ana, María y Rosa Ortiz, Rodolfo Soto, Francisca García, Esperanza Portal, Silverio y Emiliano Hernández, Celsa Fernández, María Martín María Pérez, Benita Flores, Clara Estrella Portal, Hilario Portal, Ismael Cayena, Aurelio Ruiz, Vicente Irina, Ramón Gálvez.

Heridos graves pasados por tren especial a Santa Clara: Joaquín Pérez, Caridad Rodríguez, Hipólito Medina, Hortensia Cuéllar, María Martín, Ceferino Espinosa, Rosa Ortiz Rafael Sotolongo, Hilario Zaporta, Gregorio Hernández, Diego Pérez, Carmen Alvarez, Antero Fonticiella, Rafael Rojas y tres hijos, Manuel Soto, Juana Recio, Ramón Rodríguez y Antonio Noca y sus tres hijos.

Esta mañana se efectuó el sepelio de los fallecidos. Siendo imponente la manifestación de duelo.

Corresponsal.

Camagüey

En la casa de socorro y en el Hospital, han sido asistidas las siguientes personas:

José Pardo Ayala, Antonio Zambrana, Vicente Fernández Mejías, Francisco Agosto, Aníbal Montenegro, Atiles Molina Salazar, Arsenio Saenz, Lutgarda Alvarez, Feliciano Méndez, Gabriel Payón, Vicente Méndez López, Pedro Delgado, Rafael Betancourt, Luis Ramentol, María Cuencas, Rita, Concepción, tres madres oblatas, Sor Corta, Lita, Willam Brand, Manuel Tejero, José de Jesús Pérez, Néstor Valcárcel, José A. Hernández, Calixto Salazar, José Acosta Alonso Dolores Como Figueroa, Víctor Fernández, Vázquez Enriqueta Suárez Adalberto de Varona, Alejandro Arteaga Calixto Brizuela, Angel Pérez, y Solís, Manuel Betancourt, Francisca Ruiz, Amado Valls, Jaime de Lima, Careo A. Chicoy, Angel López, Virginia Martínez, Luis Méndez del central «Siboney», Susana Forteyer, Francisco Molinet, Díaz Elio Lazo, Enrique Quiñones, Cristóbal Guerra, vigilante de la Policía; Julio Pelaéz, Eloisa Rueda, Emilio Carbonely, Ramón Sevilla. Francisco Felipe, Loret Jiménez, Pablo Socklan, Emilio Terry, bombero; Orlando Castellanos, Rafael Tarajano, Luis Mir, Luis Yit, Eulogio Mateo, José Blanco, Juan Trujillo Medina, Valentín Guerrero, Rogelio Torres, Antonio Roger, Segundo González Florentino Veiga Antonio Martínez Máximo Gómez María García Rafael López.

Santa Clara

Orestes Guijarro Zenaida Yanes, Ortelio Rodríguez, Elvira Consuegra Higinio Murita.

Ciego de Avila

Catalino Acebo Zurita.

Songo

Pastor Zamora Pérez.

Investiga la Corporación Exportadora los daños sufridos por cañas y azúcares

Se sigue creyendo que los azúcares dañados ascienden a no menos de dos millones de sacos. Los señores Rodríguez Blanca, Cacicedo y López Oña, y dos inspectores, están investigando.

Ayer por la mañana salió para Camagüey el señor Walfredo Rodríguez Blanca, miembro de la Corporación Exportadora Nacional de Azúcar y del Instituto Azucarero y presidente p. s. r. de la Asociación Nacional de Colonos, con el objeto de investigar los daños sufridos en la provincia de Camagüey por los ingenios, los azúcares almacenados y los campos de caña.

Anoche embarcaron para la misma ciudad, donde se reunirán con el señor Rodríguez Blanca, los señores José Manuel López Oña y Esteban Cacicedo, vicepresidente y miembro, respectivamente de la Corporación Exportadora, para conocer los daños del ciclón y organizar una rápida y eficiente investigación y preparar un estimado lo más exacto posible, de los perjuicios sufridos por el azúcar, las cañas y los ingenios.

En estos momentos se encuentran investigando en la provincia de Camagüey dos inspectores de la Corporación, uno en Puerto Tarafa y otro en el central Senado, las localidades que más han sido afectadas por el ciclón y donde más azúcares de la Corporación se han perdido.

La ascendencia exacta de todos los daños no se sabrá hasta dentro de varios días. Según los informes oficiales y extraoficiales recibidos por la Corporación Exportadora hasta el día de ayer, habían sufrido daños los centrales Senado, que sufrió daños considerables; Lugareño, Morón, Stewart, Jagüeyal, Florida, Baraguá, Siboney y Najasa. Todos estos centrales, además de daños en los edificios, maquinarias y materiales, sufrieron fuertes pérdidas de azúcares libres y controlados, depositados en sus almacenes.

En Júcaro, se fueron a pique dos lanchas cargadas de azúcar.

Los puertos de Tarafa, Pastelillo, Júcaro y Santa Cruz del Sur, son los que, según los informes oficiales y privados, han sufrido más considerables daños por el ciclón, en la provincia de Camagüey. En los almacenes de dichos puertos existían las siguientes cantidades de azúcares.

Puerto Tarafa	864.935 sacos
Júcaro	796,256 sacos
Sta. Cruz del Sur	246,697 sacos
Pastelillo	138,104 sacos
Total	2,045,992 sacos

Nos informó ayer el doctor López Oña, que todos esos azúcares estaban asegurados, y que la mayor parte de ellos pertenecían a la Corporación Exportadora.

Sigue la impresión de que en las tres provincias afectadas por el ciclón, el número de sacos dañados no es de menos de dos millones.

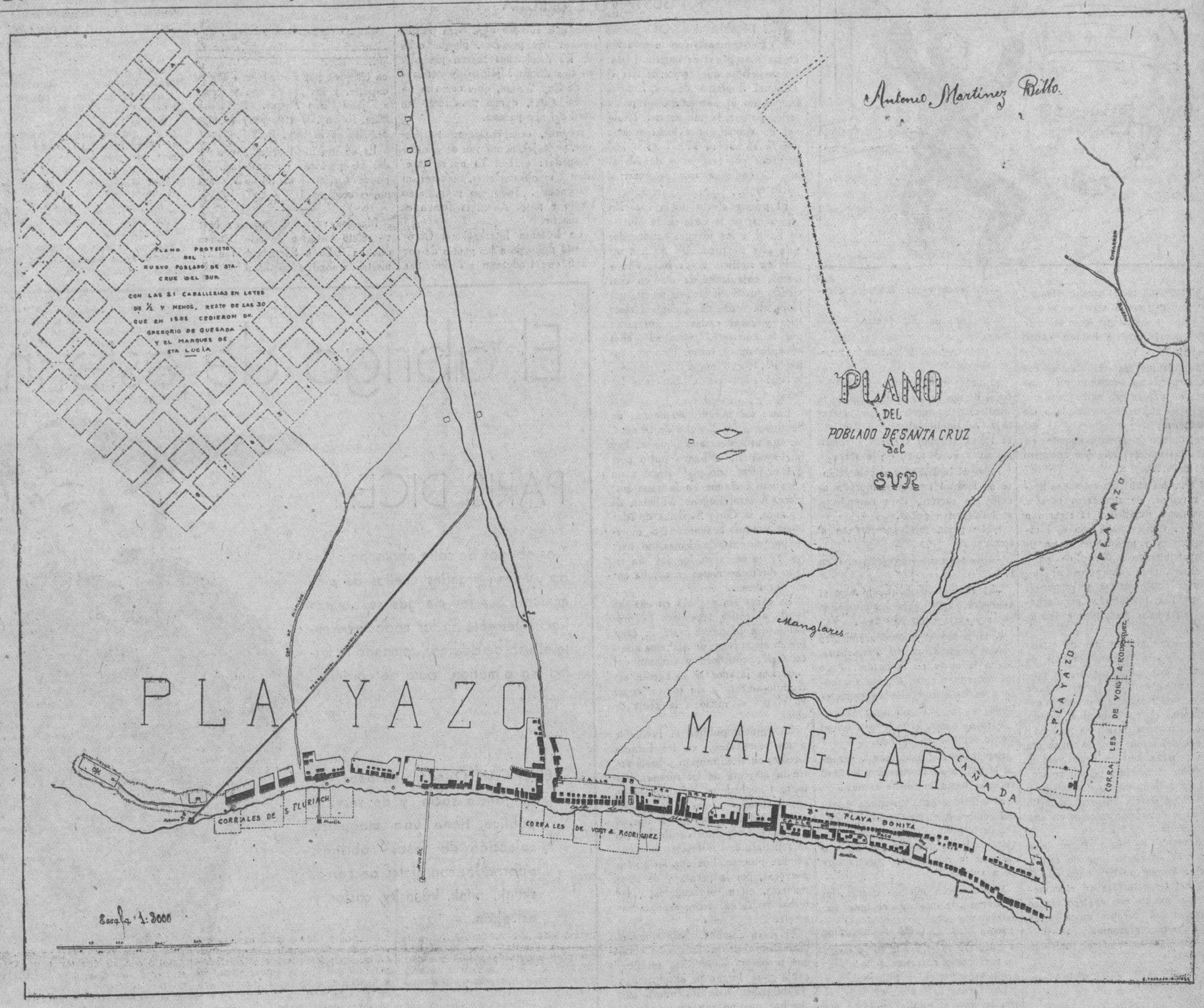

Hacia la parte superior izquierda aparece el lugar adonde desde 1838 se pensó trasladar la población, por temor a una catástrofe como la que acaba de ocurrir.

(Archivo del Dr. S. Massip)

Alocución del Alcalde Mcpal. de la Habana

Pide que acudan en socorro de los damnificados por el ciclón en la provincia de Camagüey

El Alcalde jefe del Distrito Central ha adoptado distintas medidas para propender al auxilio de las víctimas del ciclón.

Firmó ayer la siguiente alocución dirigida al pueblo de la Habana:

Al pueblo de la Habana

—Es con una emoción profunda que dirijo estas palabras al pueblo de la Habana, a este pueblo, siempre bueno, siempre generoso, que, seguramente en el fondo de su corazón siente una inmensa tristeza ante las noticias que llegan de los terribles y devastadores estragos, causados por el huracán que pasó por las provincias de Camagüey y Santa Clara y parte de la de Oriente, sembrando la ruina, la muerte y la desolación a su paso.

—Las tristes noticias que proceden del legendario Camagüey, cuna de Carlos M. de Céspedes, y de tantos héroes y mártires, son aterradoras. El huracán que flageló aquella provincia en la tarde del miércoles, encarnizándose sobre Santa Cruz del Sur, ha convertido aquel rincón de paz y de trabajo en un inmenso Cementerio. En tanto, familias enteras vagan, sin hogar, sin pan, sin techo, después de haber perdido a los suyos en la incomparable tragedia

—Ante estos cuadros de horror y de lúgubre desolación, que llenan de angustia y de tristeza todas las almas, hago esta ardiente llamada al noble pueblo de la Habana, para que acuda en todas las formas a enjugar tantas lágrimas, a suavizar tantas tristezas, a remediar esos estragos, lo que no dudo de esta capital, símbolo de todo altruismo, que nunca desoye las indicaciones de la generosidad, ayudando en este caso en todas las formas a sus hermanos de Santa Clara y de Camagüey

—Los que hoy gimen bajo el dolor son nuestros hermanos y es nuestro imperativo deber ayudarlos, socorrerlos en su inmensa desventura y por ello pido, ruego, al pueblo de la Habana, que contribuya con todo lo que pueda para esta obra de infinita piedad, enviando sus donativos al señor Secretario de Gobernación.

La Habana, noviembre 11 de 1932.

José Izquierdo Julián
Alcalde del Distrito Central

El ciclón no afectó grandemente a las Bahamas

NASSAU, noviembre 11 (US.)—La ciudad de Nassau ha escapado a los efectos del huracán tropical, pero un viento de 90 millas por hora arrasó las islas del grupo sureste de las Bahamas, destruyendo once casas en Exuma.

En Long Island una persona perdió la vida. También se dice que en el referido lugar muchas casas fueron derribadas y el faro quedó completamente demolido.

El Hospital de Emergencias de la Habana

Después de cambiar impresiones el alcalde señor José Izquierdo, con el jefe del departamento de Sanidad del Distrito Central, doctor Raúl Navarrete; con el segundo jefe doctor Julio M. de Poo, y con el director del Hospital de Emergencias, doctor José M. Bárcenas, se dispuso adaptar el salón de actos del citado hospital, con las camas que allí quepan, (unas cincuenta), para poder atender a lesionados y enfermos que procedan de los lugares donde el ciclón ha producido víctimas.

Todo el personal médico del hospital de Emergencias y de los centros de socorro, deberán prestar servicios especiales en estos casos si fuera necesario.

Poco afectados por el ciclón los semilleros de tabaco en Santa Clara

Sólo en la zona de Báez se estima estar perdidos los semilleros tempranos, lo mismo que en Palmarito, Caguasal, Fortún, Minas y Cantarilla.

La Comisión del Tabaco recibió ayer, día 11, de su ingeniero agrónomo, el siguiente parte respecto a la situación de los semilleros de tabaco en varias zonas de la provincia de Santa Clara:

«Fomento, poco afectados las siembras comenzarán dentro de tres días.

Quemadito, Piedra, Magubina, Manicaragua, también poco afectados.

En las lomas de Manajanabo los tempranos se han perdido, los otros vienen en buenas condiciones.

En Falcón y Guaracabulla no afectó el tiempo a los semilleros.

Los regados en la zona de Santa Clara están bastante buenos, lo mismo que los de Nazareno.

En la zona de Báez, se estima estar perdidos los semilleros tempranos, lo mismo que en Palmarito, Caguasal, Fortún, Minas y Cantarilla.»

Con un considerable stock de medicinas y curas de urgencia, la Federacion Médica de Cuba embarco esta madrugada para Camagüey un grupo de profesionales

El Comité Ejecutivo votó un crédito de dos mil pesos que se entregarán al Colegio Médico de Camagüey.

Telegrama al Presidente de la República ofreciendo los servicios de la Federación Médica.

Las asociaciones de Beneficencia ofrecen a la Federación camas para alojar lesionados.

La Federación Médica y el ciclón de Camagüey

Con vista de la gravedad de las últimas noticias recibidas en esta capital de los estragos causados por el huracán que azotó a la provincia de Camagüey, especialmente al poblado de Santa Cruz del Sur, desde hora temprana de la tarde de ayer miembros de la Federación Médica de Cuba opinaron la necesidad de acudir en auxilio de las víctimas que se cuentan por centenares.

Las casas importadoras de productos farmacéuticos, con conocimiento de los buenos propósitos de la Federación Médica, al confirmársele la noticia, comenzaron a remitir al edificio social de Malecón 15, grandes cantidades de medicinas y curas de urgencia, las cuales recibieron los doctores Miguel Angel Branly, Gustavo Aldereguía, Francisco Padrón y otros y el señor Luis Rodríguez, jefe de la Oficina de la Federación.

Medicinas remitidas

Las casas que han remitido gratuitamente medicinas a la Federación Médica son:

Leblanc: productos Balsamol y Stenapan; Johnson and Johnson: Algodón, gasas, rollos de esparatrapos, ámpulas de Clorodosica, material de sutura. Laboratorio Martínez Domínguez, 100 ámpulas de aceite alcanforado, 20 libras de algodón hidrófilo, 20 libras de Dakinsol Mardo, 100 ámpulas de Sulfato de Esparteina, 100 ámpulas de Ergotina, 100 ámpulas de cafeína, 20 ámpulas de Colesterina, 10 cajas de Corestyle, 10 cajas de Somatol, seis cajas de Glucal, 100 ámpulas de Lipobal y 6 ámpulas de suero antigangrenoso preventivo Pasteur.

También remitieron medicinas en distintas cantidades las casas Vieta-Plasencia, Lepori, Schering, Willian R. Warne, Bayer, Viña, Asociación Cubana de Beneficencia, Asociación del Sagrado Corazón, Asociación de Damas de Covadonga, y Damas La Purísima Concepción; Geregumil-Fernández, de Barcelona; Laboratorios Kouri, Erbas y otras.

Ofrecimiento del Dr. Galigarcía

El doctor Galigarcía ha ofrecido a las autoridades tres departamentos de hombres y tres de mujeres de su clínica de dementes establecida en Kokoito, reparto Los Pinos, con el propósito de trasladar a ellos a las personas que se dice padecen de perturbación mental como consecuencia de las trágicas escenas que presenciaron cuando el huracán azotó la provincia camagüeyana.

Reunión del Comité Ejecutivo

Bajo la presidencia del doctor Julio Ortiz Cano, a su vez presidente de la Comisión organizadora de los auxilios a Camagüey se reunió anoche, a las ocho, el Comité Ejecutivo de la Federación Médica de Cuba, actuando de secretario el doctor Félix Hrutado y con asistencia de los doctores Miguel A. Branly, Gustavo Aldereguía, Manuel Viamonte, Segurola, Basterrechea, Enriquez, Domingo Ramos, Gustavo Cuervo y Pedro L. Fariñas.

El doctor Ortiz Cano dió cuenta de los propósitos de la Federación Médica de auxiliar a sus compañeros del Colegio Médico de Camagüey en la labor de asistencia a las víctimas del huracán.

También informó el doctor Ortiz Cano que conjuntamente con un grupo de médicos que espontáneamente se habían ofrecido, se llevaría a Camagüey un stock considerable de medicinas, curas de urgencia, sueros, tónicos, algodón, vodo etcétera.

El Ejecutivo votó un crédito de dos mil pesos que se entregará al presidente del Colegio Médico de Camagüey para cooperar a los trabajos que dicho organismo realiza en aliviar a los necesitados

Finalmente se acuerda realizar el viaje en uno de los ómnibus que hacen el recorrido entre la Habana y Camagüey, saliendo de la Federación Médica de Cuba a la una de la madrugada de hoy.

Telegrama al Presidente de la República

Por acuerdo del Ejecutivo, la Federación Médica, pasó un telegrama al Presidente de la República dándole cuenta de las medidas adoptadas por dicho organismo y que estaba dispuesto a cooperar con el Gobierno en todo cuanto desease para aliviar la situación desastrosa porque atraviesan los camagüeyanos en estos momentos.

Telegrama al Mayor de la Ciudad

También se cursó un telegrama al alcalde del Distrito Central ofreciendo el número de médicos que fueran necesarios para atender a los lesionados que fueran alojados en el Hospital Municipal procedentes de distintas regiones de Camagüey, como se ha anunciado, su traslado a esta capital.

500 camas, equipo médico y una planta eléctrica lleva Crusellas a Camagüey

Ayer, viernes, han salido para Camagüey el señor Ramón Crusellas, presidente de la fábrica Jabón Candado, acompañado del vicepresidente de la misma señor Ramón López, el doctor Bock y algunos otros altos empleados de la Compañía. También va con ellos Panchita.

El señor Crusellas lleva tres camiones cargados con el equipo de la tienda gigante con capacidad de 500 camas y equipo médico, así como otro camión con la planta de luz eléctrica.

Concurso de las Asociaciones Benéficas

Todas las asociaciones benéficas que tienen relaciones amistosas con la Federación Médica de Cuba han ofrecido el número de camas que sea necesario para alojar a los lesionados que trasladen a la Habana.

Sale el ómnibus a la una de la mañana

A la una de la madrugada de hoy, en un ómnibus Habana Camagüey, partieron para la ciudad prócer el grupo de profesionales que la Federación Médica acordó auxiliara a sus compañeros de aquella provincia, al frente del cual van los doctores Miguel Angel Branly y Félix Hurtado. Los médicos que embarcaron anoche y que llegarán a su destino hoy a las diez de la mañana, son los doctores José Lastra, Pablo Parra y Gustavo Vernes, cirujanos; Francisco Padrón, Luis Suárez, David Orta, Gonzalo Mazas, Pedro Beade.

Cooperación de la Presidenta de las Damas Isabelinas

El subsecretario de Instrucción Pública, doctor Romero, ha sugerido que se indique a la generosa dama señora Ofelia Rodríguez de Herrera, esposa del Jefe del Estado Mayor del Ejército, para que coopere en el empeño benéfico a favor de los damnificados por el ciclón, en su carácter de presidenta de las Damas Isabelinas.

Un día de haber

El Negociado de Registros y Archivos de la Secretaría de Instrucción Pública ha ofrecido al subsecretario del departamento un día de su haber en obsequio de los damnificados del ciclón.

El señor Cauce notificó también al doctor Romero que los empleados de las oficinas del secretario y subsecretario de I. P. ofrecían, igualmente, un día de su haber con el mismo objeto.

M.E.C.D. 2016

Prado arriba, Prado abajo.....

UNA HISTORIETA

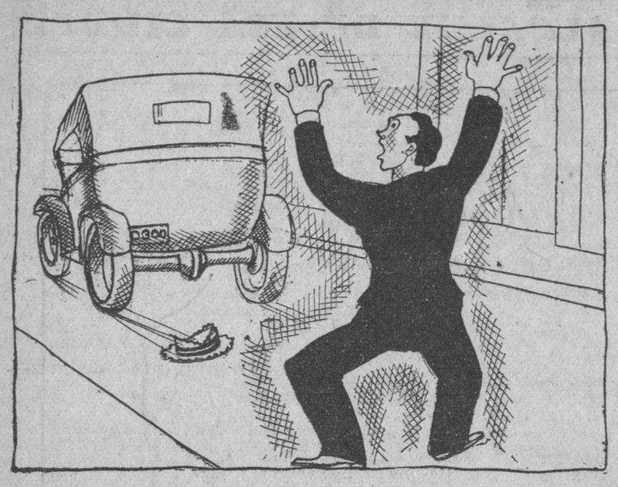

PRIMERO pasó mucho tiempo, mucho tiempo, antes de que el individuo tomase una resolución.

Era por la tarde y habían sonado las tres.

El individuo recorrió algunas calles comerciales buscando un sombrero de pajilla que satisficiera por entero su gusto de aficionado a las elegancias.

Se detuvo ceremoniosamente en todas las sombrererías que encontró a su paso...

Y ante las vidrieras colmadas hasta reventar, de sombreros baratos, permaneció extático y el cigarro a la boca. Contemplaba con ojos inquisitoriales y meditabundos los jipi-japas blancos a fuerza de baños de azufre, pero aburguesados; los castores aristocráticos y solemnes; los pajillas liberales y populacheros; las gorras socorridas e igualitarias.

Puesto que el individuo no estaba tocado de esa tremenda manía de filosofar, que tanta inteligencia produce en los cerebros, prescindió de hacer consideraciones a propósito del sombrero, el cual, como es sabido, tiene la piadosa misión de preservar del sol, del sereno y de la lluvia muchas cabezas, que, a decir verdad, no valen el real del pelado polaco.

Al cabo de pensarlo demasiado y cuando ya había inspeccionado lo suficiente determinó meterse en una sombrerería.

Iba vestido de negro. Razón para mostrarse en cierto tono de displicencia. Porque no hay duda que el color del traje influye en el carácter. Un hombre con chaleco blanco se presentará siempre envuelto en una nube de optimismo.

Y negligentemente, el individuo preguntó:

—¿El precio que marca ese pajilla es el verdadero?...

—¿Cuál?

—El de un peso diez.

—Bien: un peso diez es el penúltimo precio. El último es un peso.

—¿Cómo le parecerían noventa centavos?

—¡Hombre!...

—No tengo más.

—Pongamos noventa y cinco...

Dudó un momento el individuo.

—¿Noventa y mis iniciales doradas?

—No, no; noventa y cinco y con iniciales.

—¡Qué hemos de hacerle! ¡Pruebemelo usted!

El pobre del sombrerero estuvo cerca de dos horas acarreando de la trastienda al mostrador, caja tras caja. Amontonó tantas que llegaban al techo, cubrían el piso, llenaban las sillas, se posaban en la acera.

Entre el individuo y el comerciante se levantó una gran muralla de cajas de cartón. Para entenderse, se hablaban a gritos.

—¿Le gusta éste?—preguntaba el sombrerero.

—Este tampoco—respondía el cliente.

—¡Malhaya!—decía por lo bajo el vendedor. Y seguía amontonando cajas y extrayendo pajillas...

A la postre el individuo encontró lo que buscaba. Sonrió plenamente. Metió la chola en la pajilla. Pagó los noventa y cinco del ala y echóse a la calle con aire de conquistador...

Pero no contó, al salir, con que el viento soplaba de lo lindo.

Soplaba de tal modo que le arrancó el pajilla de la cabeza y lo llevó volando hasta la media cuadra.

El individuo salió disparado detrás del sombrero, el cual, junto al contén de la acera, aguardó a que estuviera cerca; y apenas vió que el otro estiraba la mano para cogerlo tornó a volar.

Y así fueron muchas cuadras el sombrero delante y el individuo detrás.

Pero como llegaron a la plaza de la Fraternidad el pajilla fué a echarse, boca abajo, en medio de la plaza; y allí lo encontró un fotingo.

Las ruedas del automóvil aplastaron la copa al pajilla, que se quejó adolorido.

El hombre contempló desde lejos la catástrofe y no tuvo valor de recoger la víctima.

Se llevó las manos a la cabeza desnuda, que el viento seguía azotando y deseó la muerte...

¡Sí!

X. X.

ARMONIAS

EL DRAMA DE SCOTTSBORO

Por GUSTAVO E. URRUTIA

EL DRAMA de Scottsboro no ha terminado con la casación de las siete penas de muerte. El fallo inapelable que acaba de dar el Tribunal Supremo de los Estados Unidos no es absolutorio ni podía serlo, porque la misión del Tribunal no era juzgar a los reos sino decidir si habían sido bien o mal juzgados por las cortes de Alabama. La causa se abre de nuevo a juicio oral.

El primer efecto de la casación será sacar de la Casa de la Muerte de Kilby a los jóvenes condenados a la silla eléctrica. Allí los han tenido en suplicio desde hace año y medio, enjaulados de dos en dos, viendo introducir reos de muerte por la puerta verde de la cámara eléctrica y sacar cadáveres abrasados por la corriente, mientras ellos aguardaban su turno. Primero, junio 19; luego mayo 13; después, lo que resolviera el Supremo federal.

Entre los nueve muchachos de Scottsboro, Roy Wright, de 14 años, no está ni sentenciado siquiera; hay que someterlo a nuevo juicio porque el jurado no pudo llegar a un veredicto unánime en la vista primera. A otro, Eugene Williams, de 13 años, la Corte Suprema de Alabama le anuló la sentencia de muerte por encontrarlo demasiado tierno. Y, sin embargo, los dos han estado dieciocho meses en capilla como los demás.

La causa entra ahora en una fase de auténtica legalidad. Es probable que la nueva vista se celebre en algún lugar de Alabama apartado de Scottsboro y sus influencias. Los jurados se escogerán escrupulosamente y sin excluir como en el primer juicio a la gente de color.

La opinión pública es favorable a los muchachos en los Estados Unidos, en el extranjero y hasta entre la mayoría de los sureños. Los mismos linchadores se han sosegado con el tiempo y con la lección de solidaridad humana que recibieron de los cuatro puntos cardinales. No se repetirán las violencias en este célebre proceso. Los que las suelen provocar, por la prensa y de otras maneras, están sobrecogidos, y las turbas no se enfurecen espontáneamente.

Pero, en cambio, ahora surge el dramatismo de la indigencia. Hay que preparar una defensa inexpugnable para lograr la absolución y rehabilitación de los nueve muchachos que no son sino unos infelices negros, analfabetos y pobres de solemnidad. Un error o un descuido técnico puede ser fatal para el porvenir de estos inocentes.

El honor de esta primera victoria legal corresponde por modo pleno a la Defensa Internacional Obrera. Ella mantuvo el costoso recurso de casación que ha consumido todo el dinero que donaron los simpatizadores de los procesados.

Los nuevos gastos han de ser mucho más subidos aún. Será preciso revisar tres procesos, porque ocho de los muchachos fueron juzgados en tres distintos juicios; y celebrar el de Roy Wright, que, como se ha dicho antes, quedó pendiente en abril del año pasado.

Escritos, certificaciones, testimonios, peritajes, honorarios de grandes Abogados: dinero. Ya no se necesitan manifestaciones, mitines ni "tánganas". Todo eso produjo su efecto y pasó. Ahora la fuerza es el dinero.

La Defensa Internacional Obrera está pidiendo a las gentes de corazón que traduzcan sus simpatías en cheques, por modesto que sea su importe, y los envíen con premura a "John Dos Passos, St. Denis Bldg, Room 337 Broadway & 11th St. New York City, N. Y.".

Es un urgente llamamiento a todas las personas humanitarias. No puede correrse el riesgo de una nueva condena.

Mañana reproduciremos un breve relato histórico de este proceso que ha dado a Scottsboro tan siniestro renombre universal.

DEFUNCIONES OCURRIDAS AYER EN LA HABANA

Hasta las 4 p. m.

Antonio Alvarez Portieles, blanco, de 37 años años. Hospital Mercedes. Ulcera Duodenal.

Clara Georgina Font, blanca, de 3 meses. San Rafael 297. Bronconeumonia.

Antolin Corzo, negro, de 14 años. Hospital Calixto García Asistolia.

Sabina Díaz Díaz, negra, de 60 años. Hospital Calixto García. Absceso Región Cervical.

Francisco Forten, negro, de 17 años Hospital Calixto García Bronquitis.

Ursula Vázquez, blanca, de 54 años Hospital Calixto García. Absceso de la pierna.

Berta Solano Godinez, blanca, de dos años. Hospital Calixto García. Quemaduras.

Josefa Varela Sánchez, blanca, de 35 años. Sta María 3 Aldecoa. Pleuresia Purulenta.

Gabriel González Casanova, blanco, de 4 años. C. Letra C. Batista Bronconeumonia.

Petrona Padrón y Rodríguez, blanca, de 65 años, Cuba 91. Anemia Perniciosa.

Gabina Cuesta, negra, de 17 años Municipio 116. Tuberculosis Pulmonar.

Ramón Fernández Gómez, blanco de 59 años. Quinta Covadonga. Cáncer del Hígado.

María Izquierdo, negra, de 47 años Figueroa 14. Gastro Enteritis.

Antonio Soler Muñoz, blanco, de 14 años. Casa de socorro de Mantilla Traumatismo por aplastamiento.

Prudencio Arriarte Delgado, blanco, de 18 años. Ayesterán 20 Bronconeumonia.

Dolores Huerta Alvarez, blanca de 72 años. Bullen letra N. Bronquitis Crónica.

Angela García, negra, de 78 años Asilo G. Machado. Arterio Esclerosis.

Celia Olzola León, blanca, de 43 años. Puerta Cerrada 11. Linfangitis.

De Día en Día

POR la señal de la Santa Cruz es ya, únicamente, como debe identificarse el asiento que tuvo la desdichada villa costeña de Santa Cruz del Sur, hasta la trágica madrugada del 9 de noviembre de 1932.

Pero aparte de esa cruz que marca que el lugar en que ocurrió la catástrofe más grande registrada por la historia de Cuba, no debe volver a levantarse en la peligrosa lengüeta de tierra una sola vivienda que dé pretexto a reedificar nuevamente la siniestra población.

Sobre ciclones no caben garantías y ya se ha visto con qué facilidad el mar puede engullirse todos los años un pueblo que allí se levanta, asentado en terreno que apenas se eleva dos metros sobre el nivel de las aguas.

Así está también fundado Galveston en Galveston, después de la parecida catástrofe de 1900, construyeron grandes malecones, a semejanza de los diques holandeses, que serían para el empeño de reconstruir a Santa Cruz sobre su arrasado solar, un gasto excesivo en proporción al valor de todo aquello.

Este ya no es el caso de Santiago de Cuba, que edificado en zona sísmica y por tanto peligrosa para la seguridad personal, no pude pensar, sin embargo, en trasladarse, porque los terremotos que la sacuden no tienen la suficiente fuerza destructora y siempre son más los intereses creados que quedan en pie que los que se vienen al suelo.

El caso de Santa Cruz del Sur es el de Saint Pierre de la Martinica, que por acertada disposición del Gobierno francés, no ha vuelto a edificarse.

Por eso, volvemos a repetirlo, lo único que debe quedar allí aparte de una Aduana, más sólidamente construída, ya que el negocio da para eso, es la señal de la Santa Cruz de haber estado la trágica villa de Santa Cruz del Sur.

x x x

Y los supervivientes, los pocos que querrán seguir viviendo a la vista del lugar de la horrorosa hecatombe, seguramente obtendrán facilidades para hacer el nuevo fundo en más seguros terrenos del contorno.

Allá, donde según Massip, se les cedieron terrenos hace la friolera de 96 años, remota fecha en que ya se vislumbró la posibilidad de esa catástrofe que, al fin, se ha consumado, o bien en ese punto de la sabana contigua, donde la previsión del inteligente teniente Carrillo llevó a muchos vecinos, algunos a viva fuerza, para ponerlo a salvo, logrando, en efecto salvarlos.

Es por cierto, ese militar, a quien ni de vista conocemos, acreedor a una recompensa por su arrojada y eficaz actuación frente al peligro, que lamentablemente, pero no por culpa suya, no tuvo más eficaces resultados.

El asegura que pidió a tiempo un tren de auxilio a Camagüey, y que no le fué servido, por una sordidez, que debiera ser duramente castigada, de confirmarse que a ella fué debida la denegación de socorro.

Y puede, también, que si el tren hubiera llegado a tiempo, muchos vecinos se hubieran resistido a la evacuación que él acordó con el Alcalde.

Pero, de todos modos, por actos análogos, son premiados los capitanes de buques que logran, con su valor e inteligencia, salvar el mayor número de vidas.

Y bien mirado, el teniente Carrillo, fué en esos horribles momentos, un capitán de barco, con la enorme desventaja, de no disponer de un mísero bote.

Tartarín de TARASCON

Anúnciese en el DIARIO DE LA MARINA

Los mejores 10 días del año

2.00

invertidos en "EL ENCANTO" ahora son la unidad de medida de su dinero.

2.00

Compran calidad.
Compran novedad.
Compran elegancia.
Compran lo que usted necesita ahora.

Visite todos los departamentos

Además, por arriba y por debajo de esta cifra hay otra infinidad de artículos de moda marcados muy económicamente.

El Encanto

El abrigo de este invierno

PARIS DICE:

"Los abrigos de calle abotonan al lado y tienen grandes cuellos de piel; mientras que las mangas se abultan frecuentemente en los codos mediante el uso de adornos, tomando la forma **leg o'mutton**, pata de cordero".

EL ENCANTO, como un deber de elegancia social y de servicio público, tiene una magnífica colección de "esos" abrigos, adornados con pieles de zorro, skunk, mink, kolinsky, castor y astrakán.

Colores preferidos: rojo, verde, beige, carmelita, prusia y negro.

PRECIOS:

DESDE

12.50

El modelo diseñado tiene piel de mink y vale 62.50

Segundo piso.

El Encanto

Cortes y Retazos

EXCEPCIONAL

Con motivo de la actual VENTA DE 2.00 ofrecemos hoy una gran cantidad de cortes y retazos de telas de gran boga, de excelente calidad, marcados a precios mínimos. Adquiera hoy un corte de vestido por un precio muy bajo

Planta baja.

El Encanto

M.E.C.D. 2016

9ª SECCION

TELEFONOS:
Dirección A-4151
Jefe de Redacción. A-3205
Sección de Sports M-7911

DIARIO DE LA MARINA

TELEFONOS:
Suscripciones. . . M-7911
A. Clasificados . . A-3333
Agencia Marianao FO7330

9ª SECCION

AÑO CIEN — ACOGIDO A LA FRANQUICIA POSTAL — LA HABANA, SABADO, 12 DE NOVIEMBRE DE 1932 — EL PERIODICO MAS ANTIGUO DE CUBA — PAGINA TRECE

Divagaciones de un español.

De la civilidad en el juego de los "Sports" a las juventudes hispanas

(Por JOSE AIXALA)

En los tiempos de mi juventud, y supongo que ahora sucederá igual, las salas de armas eran ejemplos de corrección y exponentes de cultura. Quizás en mis tiempos, un tanto más quisquillosos de la cuenta, a causa del ambiente duelista del medio colonial. Pero ahora y siempre, el «sportman» para decirlo en inglés, ha de ser en todas partes y en todo momento de la lucha, un caballero de la civilización, lo que podríamos señalar como un perfecto ciudadano.

Los jueces de campo, los «umpires» del base-ball, los árbitros del Balón pié, deben ser acatados en silencio, respetados en absoluto, indiscutibles ante el público en las lides del juego. Si los designados carecen de alguna condición, no deben ostentar ninguna autoridad. Pero desde el instante que se le inviste de ella, ningún jugador, de por sí, debe permitirse la menor indisciplina. No tan sólo incurre en el desagrado público, sino que presta al espectáculo un desmejoramiento ilusionista. Desde las gradas produce un efecto desastroso, contemplar el manoteo de la acusación o de la rebeldía, ante la decisión del árbitro.

Desde los gladiadores que voluntarios o forzados, brillaban en los circos de Roma o en el anfiteatro de Corintio, los espectáculos empezaban con el saludo del «Ave César» del que es una reminiscencia el estendido del brazo frente a la presidencia con el acatamiento a la disciplina. Desde que se estableció esta fiesta para conmemorar muertes y actos festivos, la disciplina gladiadora era durísima e iba regida en público, por sus «leges gladiatoriae», encarnadas en los «Praefectus Urbi» de donde provienen los tribunales en las lizas y torneos de la antigüedad, hasta llegar a las corridas de toros, en donde la autoridad del Presidente es la única e inapelable. Por esto se le obedece sin pestañear. Y esto es lo más esencial en las lides «esportivas» de cualquier matiz que sean. La rigidez en la disciplina y la absoluta obediencia de los jugadores al mandato de los árbitros, darán al espectáculo la seriedad y serenidad en los partidos del «Jai-Alai» en los cuales toda destempianza en el arte, en la regla o en el orden del juego, es inadmisible.

El jugador más hábil, suele ser el mejor en la obediencia. Querer aparecer ante el público como un rebelde a una decisión, supone fatuidad o falta de dominio en la persona. El árbitro ha de ser el que vela por la limpieza del juego y todo atleta debe comportarse como un perfecto caballero que entrega su civismo al honor del juez, cuya misión es de justicia. Y la justicia, es la imparcialidad.

En los espectáculos públicos, en donde el gentío se divide en simpatías y partidismos naturales, en donde hay pasión y acción, habilidad y suerte; cuando el espectáculo supone el deseo de vencer por el mérito y honra de una enseña, o trofeo, o porque visible o amagada se agita una utilidad monetaria, la elegancia en el deporte ha de igualarse a la galantería de las armas en estilo y pureza, en gentileza y buena colocación: hé aquí lo primordial sobre la alfombra del verde campo deportivo.

La agilidad y la destreza felina, la rapidez y arrogancia del atleta bien adiestrado, forman el principal atractivo en el público que se emociona con su lucha valerosa y sagaz. El dominio de su arte y la posesión de su deber es la espiritualidad del luchador que hace su diligencia confiado en su buena estrella que siempre decide la suerte. Hé aquí la perfecta característica de una buena ciudadanía.

Los árbitros están de más en los ensayos porque en tales momentos está ausente el honor del «Club». La práctica es una mera gimnasia en puro entrenamiento. Es un simple ejercicio corporal y físico sin pizca de amor propio, ya que no interesa ni al jugador, ni tiene público a quien dedicarle la flor de su esfuerzo. Entonces el «sport» se convierte en pasatiempo, como podría dedicarse a barras o poleas, tirar bolas con la mano o con el pie, cuyo ejercicio es un simple cultivo de los músculos, sin otra trascendencia ni valor.

La contemplación de un juego público, en cualquier Stadium, ha de resplandecer en él, el gesto de la idea lidad en favor del Club, en el sentimiento de la región, o en el mayor esplendor de su divisa. El partidismo de los espectadores tiene en su anhelo el deseo de un triunfo y por esto es emotivo. La confianza que se pone en el respectivo Club de sus simpatías, forma un ambiente telepático que va del simpatizante al jugador y vice-versa. Los actos de intrepidez, el gesto de una elegancia atlética, el entusiasmo por vencer, y la agilidad para ganar el partido, intensifica el deseo, alienta el grito, hasta que la suerte decida en extricta virtud decidida. De aquí nacen las ganas de volver al espectáculo, porque se anida en el pecho de cada espectador la busca de una revancha en buena lid. Es la admiración por sus jugadores la que empuja a verlos defender su uniforme.

Quien ose desconsiderar a un árbitro, incurre en fealdad y en desmérito del juego en sí. El desacato ostensible daña al gusto de las gentes, porque nubla el entusiasmo del público. Y el entusiasmo debe inspirarse aún en los adversarios naturales. Si un atleta es mejorado por otro, no por habilidad sino por lo fortuito de la suerte, entonces brilla, sin desdoro en unos y otros, el poder de un arte en lucha. El campo de juego, como el campo humano, ha de ser de resignación y de fé, para tragar el amargo del momento y saber esperar la victoria.

En las grandes concurrencias del hipódromo, en donde cada equipo se alienta por la intensa emulación de sus partidarios, con tanto mayor estímulo cuanto mejor sea la rivalidad en la disciplina del juego, se produce en el espectáculo, un sentimiento ancioso, que viene a ser el «Alma Colectiva». Esto son los «Cheeres», las aclamaciones, el em-

Se ha hundido un barco español de pesca y se ahogaron sus tripulantes

Causa disgusto general en España que el gobierno no levante la clausura de ciertos periódicos que ha suspendido

Como quiera que en el Consejo de Ministros de ayer, y a pesar de las promesas hechas, no se trató de este asunto, los diputados radicales harán su anunciada interpelación

MADRID, noviembre 11. (INS) — El Consejo de Ministros se reunió hoy bajo la presidencia de Azaña y cuando la opinión pública esperaba que se decidiera dejar sin efecto la orden de suspensión dictada el 10 de agosto con los periódicos, los Ministros se negaron a contestar a los periodistas que se interesaban por saber si al fin reanudaría su publicación el «ABC».

Desde hace algunas semanas algunos periódicos y los círculos políticos vienen insistiendo en la conveniencia de que se deje sin efecto una orden tan arbitraria y que perjudica notablemente a las empresas de las publicaciones suspendidas así como a las numerosas familias que viven de ellas; pero todos los esfuerzos se han estrellado ante la obstinación en no permitir la normalidad periodística.

En distintas ocasiones, acosados los Ministros por los periodistas han dado excusas: el jefe del gobierno ha manifestado que ese asunto es de la incumbencia del Ministro de la Gobernación, señor Cásares Quiroga, y éste que es cosa que toca resolver al Consejo.

Finalmente los Diputados radicales anunciaron que interpelarían al gobierno y aunque el Ministro de la Gobernación accedió a que se planteara al día siguiente el asunto, retiró más tarde su consentimiento y por último, prometió que trataría del particular en el Consejo de Ministros.

Varios Consejos se han celebrado con el mismo resultado: que no ha habido tiempo para ocuparse de los periódicos.

Al saber que en la reunión de hoy tampoco se había tratado de la cuestión algunos círculos no pudieron contener sus protestas y los radicales acordaron plantear sin más demora la interpelación ante las Cortes.

Se dice en Madrid que la insistencia del gobierno de tener cerrados los periódicos, particularmente el «ABC» obedece a que desea prolongar la suspensión con el fin de que los diarios afectos personalmente al jefe del gabinete, señor Azaña, no tengan competidores.

SE CONSTRUIRA EL PUENTE DE PASAJES DEL PEDRIDO, DE GRAN UTILIDAD A CORUÑA Y FERROL

El furioso temporal que se ha desencadenado en las costas gallegas ha puesto en grave peligro la navegación, por lo que numerosas embarcaciones buscan refugio en los puertos

LA CORUÑA, noviembre 11.—(INS.)—El Gobernador Civil de la provincia ha recibido una comunicación del Gobierno en la que le anuncia que en breve se dispondrá lo conducente para la construcción de un puente en Pasajes del Pedrido.

El puente, una vez construído, acortará la distancia por carretera entre esta ciudad y el Ferrol.

La noticia ha causado satisfacción en las dos poblaciones.

MATA A SU HERMANA AL DISPARARSELE UNA ESCOPETA

FERROL, noviembre 11.—(INS.) Comunican de Peirón que el vecino Jesús Pereico López dió muerte a su hermana María, al disparársele accidentalmente una escopeta que limpiaba.

La policía, está investigando.

BUSCAN REFUGIO MUCHOS BARCOS EN CAMARIÑAS

FERROL, noviembre 11.—(INS.)—Comunican de Camariñas que en aquella bahía se han refugiado numerosas embarcaciones huyendo del furioso temporal que se ha desencadenado en las costas gallegas.

El temporal pone en peligro la navegación por las costas.

EL GOBIERNO ESPAÑOL TRATARA DE MEJORAR SUS RELACIONES COMERCIALES CON LOS E. UNIDOS

Se discuten actualmente en España los planes encaminados al próximo envío de una comisión comercial que vaya a ese país a ver la manera de introducir allí vinos españoles

MADRID, noviembre 11. (US).—España tratará de establecer mejores relaciones comerciales con los Estados Unidos.

Una delegación de fabricantes de vinos se presentó en las Cortes hoy y conferenció con los Ministros de Relaciones Exteriores y Agricultura. Se discutieron planes para el envío de una misión comercial a los Estados Unidos con el fin de estudiar la mejor manera de introducir los vinos españoles en caso de que se derogue la ley seca en ese país.

EL EJERCITO COMBATIRA LA PLAGA DE LANGOSTAS EN LAS PALMAS

LAS PALMAS, noviembre 11. (US).—El gobernador dió hoy órdenes al ejército en toda la isla, para que ayudaran en la gran campaña que se está librando contra la invasión de langostas que ha hecho grandes estragos en El Terror, San Lorenzo, Fergus, Azucas y otros puntos.

SE PROHIBE TOCAR CAMPANAS EN EL FERROL DESPUES DE LAS OCHO DE LA NOCHE

EL FERROL, noviembre 11. (US).—El consejo municipal dictó hoy una orden prohibiendo que se toquen las campanas de las iglesias desde las ocho de la noche hasta las ocho de la mañana.

bullo general, que constituye el premio o el consuelo según sean las tornas.

Los espectáculos llevados así, cada vez adquieren mejor consistencia, ya que la disciplina atrae y la falta de método y régimen severo, ahuyenta a la gente, que es enemiga de discusiones públicas, de tánganas, o groserías inciviles que hacen perder la afición al espectáculo de cualquier clase que sea. Nada de riñas, ni violencias. En las salas de armas hay que darse la mano. En los Stadiums también. Todo el secreto del juego tiene por base dos condiciones que son: «La Técnica» y «La Agilidad».

Estas dos palabras son el secreto que imanta al público y lo hace partidarista del espectáculo para gozar de los valores ciudadanas en competencia con otros igualados y dispuestos al fin que disponga la suerte con sus accidentes y sus inesperadas acasos. Ya dijo un maestro de juventudes, que «la técnica representa la inteligencia y el entusiasmo es la representación del sentimiento». Ni la inteligencia fría, ni el sentimiento embotado, tienen muchas probabilidades de salir airosos en las luchas de la vida» dijo Rovira y Virgili.

Para ser buen tirador de armas, lo mismo que para las competencias de cualquier deporte, el atleta ha de tener la exquisita condicional de una corrección cívica, de un «perfecto caballero ciudadano». La victoria o la derrota debe ser hija de la aventura en todos los casos respetables y admirada por la destreza empleada en el juego. Salir derrotado, con la conciencia de un deber correctamente cumplido, es preferible al uso de «trics» y de juegos sucios que desde el público se ven con disgusto.

Victoria o Derrota, han de ser dignamente aceptadas, con amplio estilo de caballerosidad y corrección.

FALLECIMIENTO DEL GAITERO DE LIBARDON

Comenzó a hacerse popular en la Exposición Regional celebrada en el año 1899

OVIEDO, noviembre 11. (ST) — En su casa de Libardón, en Colunga, dejó de existir el popular gaitero de aquella Parroquia, don Ramón García Tuero, el cual logró conquistar gran fama por su dominio extraordinario de la gaita y por la admirable interpretación que daba siempre a las canciones asturianas, llegando su nombre a traspasar los límites de la provincia.

El gaitero de Libardón, como se le denominaba, actuó siempre con el mayor éxito en cuantas fiestas típicas de la región se organizaran y en las cuales, si se quería rodearlas de cierta importancia y brillantez era indispensable su presencia, interviniendo, también, frecuentemente en las fiestas que anualmente celebran las colonias asturianas residentes en algunos puntos de España y de las cuales el gaitero de Libardón constituía el número de fuerza del programa.

En Gijón, el gaitero de Libardón se hizo popular cuando la Exposición Regional celebrada en 1899 en los Campos Elíseos, donde se presentó, haciendo la propaganda, en sus cantos, de una marca de sidra regional.

Hace años, estuvo en América, donde le dispensaron una cariñosa acogida, y donde sus actuaciones se contaron por verdaderos triunfos, quedando bien asentada allí la fama justísima de que como gaitero e intérprete de asturianadas gozó siempre, considerándosele como un verdadero artista.

Por todo ello, su muerte, al conocerse, ha de ser sentidísima.

El ministro de Justicia ha firmado ayer un decreto retirando a 78 magistrados y entre ellos a varios del Tribunal Supremo

LONDRES, noviembre 11.—(INS.) Diez miembros de la tripulación de un pesquero han perecido ahogados, según se cree, cuando el barco en que viajaban fué hundido por el temporal que azota las costas mediterráneas de España, según informa un despacho de Valencia recibido por el Exchange Telepraph.

Agrega el mensaje que han sido recuperados tres cadáveres que las olas depositaron en la playa.

SETENTA Y OCHO MAGISTRADOS SERAN RETIRADOS POR EL GOBIERNO

MADRID, noviembre 11.—(INS).—Un decreto firmado hoy por el ministro de Justicia, señor Alvaro de Albornoz, retirará a setenta y ocho magistrados, varios de ellos del Tribunal Supremo, por no haber mostrado grandes simpatías a la forma republicana de gobierno.

Entre los retirados se encuentran Gabriel Cayón y Luis Tafur, así como muchos fiscales.

Los periódicos independientes dicen que no pueden aprobar que el gobierno establezca diferencias entre los ciudadanos basadas en sus opiniones políticas y que en el régimen monárquico, connotados republicanos pertenecían a la administración pública sin que fueran molestados jamás.

LAS ASOCIACIONES FEMENINAS PROMETEN AYUDAR AL GOBIERNO

MADRID, noviembre 11.—(INS.)—Un grupo de asociaciones femeninas han visitado al ministro de la Gobernación, señor Gasares Quiroga, para prometerle su ayuda en la campaña contra la prostitución y sus males.

La comisión que visitó al ministro dijo que las asociaciones que representan están dispuestas a actuar con la mayor actividad tan pronto como se apruebe un proyecto de ley que se presentará en breve a las Cortes declarando que el gobierno no reconoce la prostitución como medio de vida e impone duras penalidades a los que no atiendan a las enfermedades, cuyo tratamiento se declara obligatorio.

Don Francisco Cambó está dispuesto a defender su política pero no se presentará candidato al Parlamento

El diputado catalán a las Constituyentes, señor Esterlich, cree que los regionalistas catalanes sacarán mayoría en las próximas elecciones que se efectúen en la Generalidad

MADRID, noviembre 11. (ST). — El Diputado regionalista señor Esterlich, hablando con un periodista afirmó que el señor Cambó dirigirá personalmente, como siempre, la actuación de su partido en las próximas elecciones de la Generalidad; pero que ni él ni ninguno de los Diputados de las Constituyentes presentarán su candidatura para aquel Parlamento.

Desde que el señor Cambó llegó a Barcelona—siguió diciendo el señor Esterlich—ha cambiado profundamente el ambiente político.

Se ha dado confianza a un gran sector de la opinión, viéndose precisados todos los grupos políticos a definirse concretamente.

Puede decirse que ahora empiezan a estructurarse las fuerzas políticas de Cataluña.

Estimo que los regionalistas doblarán el número de votos obtenidos en junio de 1931, reduciéndose los de la Esquerra a la mitad.

En el peor de los casos sacaremos

Juan Esterlich

la cuarta parte de los Diputados de la Generalidad.

Confiamos en tener el mayor triunfo en Barcelina, ciudad.

Preguntado acerca de la conferencia sobre la aplicación del Estatuto, dijo que para triunfar brillantemente la autonomía, precisa que

Don Francisco Cambó

presida la actuación de la Generalidad el espíritu de Prat de la Riva.

Es lástima, que, a pesar de lo dispuesto en la Constitución, no voten las mujeres.

Las mayores dificultades del Estatuto están en la cuestión de la enseñanza.

Entiendo que tendrán que proponerse al gobierno soluciones que eviten la duplicidad de servicios, con los inevitables conflictos.

Deseamos que no predomine la política de partido en el primer Parlamento catalán.

En el 90 por ciento de los casos de la aplicación del Estatuto—dijo finalmente el señor Esterlich—puede llegarse a puntos de vista generales, para hacer una Constitución interna de Cataluña con casi unanimidad.

EL SOVIET DE RUSIA COMIENZA A PAGAR SUS DEUDAS A EE. UNIDOS

NEW YORK, noviembre 11.—LUIS MENDOZA Y CIA.—Rusia ha empezado a efectuar los pagos del material agrícola enviado a aquel país en 1929, 1930 y 1931. La International Harvester percibe de $4.000.000 a $5.000.000 como pago final de sus pedidos de 1929 y parte del pedido de tractores situado en 1930

VEA en ORBE HOY

COMO EL DR. PANTALEON NO PERDIO LA CABEZA.
Por el Conde del Rivero.

LA ELECCION DE ROOSEVELT.
Artículo editorial.

LAS ULTIMAS ELECCIONES EN ALEMANIA.
Síntesis por Jafdec.

FOUJITA INTIMO.
Página gráfica de extraordinaria belleza.

SEÑALES DE LOS TIEMPOS.
Por el Dr. Juan Antiga.

EL TALENTO ENCADENADO POR LA MISERIA.
Crónica de Demetrio Korsi.

EL TRIUNFO DE NUESTROS ARTISTAS EN ESPAÑA.
Envío de Madrid.

LEYENDAS Y PANORAMAS DE ESPAÑA.
Por "Ido del Sagrario".

EL NUEVO EJERCITO DE RUSIA.
Crónica de Raúl Maestri.

DOS MIL QUINIENTAS MILLAS EN CANOA.
Reportaje sensacional.

EL COLOR DE SUS CABELLOS.
Por Fernando Rondón desde Hollywood.

ANATOMIA COMPARADA DEL HOMBRE Y DEL AUTOMOVIL.
Por H. Kubnick.

COMO SE RIEN EN GUATEMALA.
Regocijada crónica de Ruedalabola.

LA EXPOSICION EN EL LYCEUM.
Reproducción de bellos cuadros.

SAN CRISTOBAL DE LA HABANA.
Por Eugenio Blanco.

Y las secciones habituales de La Nota Semanal, Película Mundial Por Todo el Orbe, Cultura Física, Modas, Deportes, Página de los Fiñes y la acostumbrada información gráfica de actualidad internacional en todos sus aspectos.

Orbe será puesto a la venta HOY a las 3 p. m.

Adquiera su ejemplar por **5 cts.**

Una comisión de señoras, en representación de diversas asociaciones femeninas ha prometido prestar su ayuda al Gobierno en la campaña emprendida contra lacras sociales

SERAN CONDUCIDOS DE NUEVO A ESPAÑA DOS GRUPOS DE LOS DETENIDOS EN VILLA CISNEROS

Los Ministros de Agricultura, Trabajo y Obras Públicas han comenzado a actuar con el objeto de que den comienzo sin pérdida de tiempo varias obras públicas en Extremadura

MADRID, noviembre 11.—(US).—Algunos de los presos políticos que fueron deportados a Villa Cisneros, serán traídos nuevamente a España, según anunció esta noche el Ministro del Interior.

Dijo asimismo el referido ministro que otro grupo será traído a la península antes de Navidad, pero se negó a revelar los nombres de las personas favorecidas.

SE COMENZARAN INMEDIATAMENTE LAS OBRAS PUBLICAS EN EXTREMADURA

MADRID, noviembre 11.—(US).—Muy en breve comenzará en la provincia de Extremadura el vasto plan de Obras Públicas, para aliviar la grave situación obrera.

Los ministros de Agricultura, Trabajo y Obras Públicas han dado los pasos necesarios para comenzar las obras sin demora. El gobierno también pondrá en vigor la Ley de Reforma Agraria tan pronto como sea posible.

Peña Novo, recientemente nombrado Gobernador Civil de Extremadura, será el encargado de supervisar los planes delineados por el gobierno de Madrid.

LAS INSCRIPCIONES DE TODOS LOS CIUDADANOS EXTRANJEROS HAN SIDO AYER PRORROGADAS

La Secretaría de Gobernación, en vista del enorme trabajo que pesa sobre la oficina del Registro de extranjeros y de las peticiones de varios cónsules da un nuevo plazo

Con fecha de ayer, el secretario del interior, poco antes de abandonar su despacho con dirección a la Estación Terminal, donde embarcó a las tres y media para las regiones afectadas por el ciclón, dictó una resolución por medio de la cual amplía el plazo para los inscripciones en el registro de extranjeros.

VENCERIA EL DIA 15

El último plazo fijado por el doctor Zubizarreta para las citadas inscripciones estaba casi al vencer, pues se cumplía el próximo día 15, y por esto, y las reiteradas indicaciones que en tal sentido han hecho algunos cónsules—como ya decimos—han determinado ayer que el ministro del interior, ordenara al señor Rosette, jefe del Registro de Extranjeros, que ampliara nuevamente el término fijado para dichas inscripciones, el cual ahora ha sido prorrogado hasta el día 31 de Diciembre próximo.

POSIBLEMENTE NO HABRA MAS PRORROGA

Anoche hablando un repórter nuestro con un alto empleado de la secretaría de Gobernación, respecto al Negociado de Extranjeros, manifestó el referido empleado al repórter, que el plazo fijado ahora hasta el día 31 de diciembre, no ha de ser ampliado más, y caso de serlo, será con el correspondiente recargo.

LAS ESCUELAS QUE SE CREAN PARA GALICIA

Están incluídas entre las ciento setenta y cuatro que tienen carácter provisional

En la relación que publica la «Gaceta», cerrando provisionalmente 174 escuelas nacionales, corresponden a Galicia las siguientes:

PROVINCIA DE LUGO

San Andrés, del Ayuntamiento de Mondoñedo, una mixta a cargo de maestro.

Soto Juana de Ferreira, del Ayuntamiento de Mondoñedo, una mixta a cargo de maestra.

Figueiras, del Ayuntamiento de Mondoñedo, una mixta a cargo de maestra.

Saa, Ayuntamiento de Puebla del Brollón, una unitaria de niños.

PROVINCIA DE LA CORUÑA

San Miguel de Saraidón, Ayuntamiento de Vedra, una unitaria de niños.

San Julián de Sales, Ayuntamiento de idem, una unitaria de niños.

Castiñeiro de Lobo, Ayuntamiento de Ames, una mixta a cargo de maestra.

Santa Eugenia de Riveira, dos unitarias de niños y dos de niñas.

Dean Grande, Ayuntamiento de Riveira, una unitaria de niños.

Carreira, Ayuntamiento de idem, una unitaria de niñas.

Palmeira, Ayuntamiento de idem, una unitaria de niños y una de niñas.

Corrubedo, Ayuntamiento de idem, una unitaria de niños y una de niñas.

Castiñeira, una unitaria de niños.

Isla de Sálvora, una mixta a cargo de maestro.

PROVINCIA DE ORENSE

Tres en el Ayuntamiento de Canedo, a cargo de maestro.

Carballino, una de párvulos.

Madernas, del Ayuntamiento de Carballino, una mixta a cargo de maestro.

Sagra, Ayuntamiento de idem, una unitaria de niños.

Seaduz, del Ayuntamiento de Laroco, una unitaria de niños.

Calochino, Ayuntamiento de Maceda, una mixta a cargo de maestro.

Casasoar, Ayuntamiento de idem, una mixta a cargo de maestro.

Calvelo, Ayuntamiento de idem, una mixta a cargo de maestro.

Sarreaus, Ayuntamiento de idem, una mixta a cargo de maestra.

Soto, Ayuntamiento de idem, una mixta a cargo de maestro.

Cuesta, Ayuntamiento de idem una unitaria de niños y una de párvulos.

Castro, Ayuntamiento de Parada del Sil, una mixta a cargo de maestra.

Coba, del Ayuntamiento de Puebla de Trives, una unitaria de niñas.

PROVINCIA DE PONTEVEDRA

Carballedo, Ayuntamiento de Caldas de Reyes, una mixta de maestra.

Jofe, Ayuntamiento de Covelo, una mixta a cargo de maestra.

Paramos, del Ayuntamiento de Covelos, una unitaria de niñas.

Ribera, del Ayuntamiento de Creciente, una unitaria de niños.

Villar, Ayuntamiento de idem, una unitaria de niñas.

Gurgueiro, Ayuntamiento de Golada, mixta a cargo de maestro.

Noalta, Ayuntamiento de Sangenjo, una mixta a cargo de maestro.

Barrio de las Olivas, Ayuntamiento de Tuy, una unitaria de niños y otra de niñas.

Bértola, Ayuntamiento de Vilaboa, una unitaria de niños.

Figueirido, Ayuntamiento de Vilaboa, una unitaria de niñas.

Postales Españolas

7 meses condenado a muerte. Por M. T. Valdés

(POR C. CABAL)

Una biografía? Sí. Un capítulo solo de una vida que vale una vida entera. Hay momentos que duran como siglos: en ellos se agota el cuerpo, se acaba el alma y se envejece el músculo. Todas las intensidades que se habían de vivir en muchos años, esos momentos las chupan con impetuosidad de sanguijuelas, para que nada quede fuera de ellos, que aún pueda merecer una emoción. Este breve capítulo de vida, es todo de momentos de esa clase.

Ni después de él ni antes de él, tendrá acaso el autor más emociones, para una biografía detallada.

El lo contaba persistentemente, en sus conversaciones amistosas, y siempre le atajaban de igual modo, con esta misma pregunta:

—Pero, hombre, ¿qué hace V. que no lo escribe...?

Y la contestación, siempre la misma:

—Cómo, si no sé escribir...!

Al fin, supo escribir: se decidió. Para tratar de momentos equivalentes a siglos, no se requiere perfección ninguna que intensifique su vitalidad; les basta la que ellos tienen, y la que desparraman como vaho... Les salva su propia fuerza, y si no quedan acaso como piedras preciosas de joyel, quedan como canchales de granito de acantilado soberbio. Un libro duro, de perfiles hoscos, de vetas como venas estallantes, y de maravillosa reciedumbre: canchal de acantilado; nada más.

Vuelve a la guerra, este libro. Lo que cuenta el autor es su calvario de prisionero de Francia. Un ingeniero español, que busca emolumentos en París... El París de la guerra es silencioso, de calles tristes y de gentes ásperas. Vive la excitación hiperestésica de un dolor incomparable: está presto a llorar a cada paso... Sus compañeros de patria, adviértenle en París a este ingeniero:

—Será V. vigilado en el principio, porque Francia desconfía...

El entra en una fábrica en Colombes, en la que se construyen aeroplanos... Y oye los aeroplanos alemanes que vuelan sobre París, y sale en la noche a verlos. Está la población como encogida sobre un fondo de tinieblas, desiertos los bulevares, lleno el negror del espacio de grandes estampidos de cañón. Cuando vuelve al hotel, lo halla vacío: ya «todo el mundo» reposa, salvo un hombre que mira con recelo... Le vigilan; ya lo sabe. Al cabo de dos días lo comprueba. Después, le seduce «Eni», tan grácil, tan bonita, tan valiente... Y va luego a la fábrica Renault, solicitando trabajo, y encuentra en ella una huelga, y habla con los huelguistas españoles.

Nada más. Es un sábado de Mayo... Suena el alerta de siempre, que avisa que se eludan los peligros acogiéndose a los sótanos. El, permanece en la cama. Y oye luego que llaman a la puerta, y que dice una voz con timidez:

—Un telegrama urgente... Haga el favor...!

Abre; la policía. Y en seguida:

—En nombre de la ley, queda V. preso...

De qué se le acusa, pues?. De haber hecho en París espionaje de servicio de Alemania. Cuando llegó a París, ya iba fichado, y no hiciera en París un solo gesto que no se le acechara con malicia. Todos sus actos, entonces, quedaran sometidos al capricho de la interpretación de los agentes, y el salir a observar los bombardeos, y el hablar con los hombres de la huelga, y el andar a la busca de trabajo, y el escribir a lápiz una carta, así los transformaban los agentes en gravísimos delitos. En la Comisaría se le exponen y él dice su inocencia con enojo...

Con enojo...? Cierto ,sí. El sabe de su inocencia; está bien que la diga a todas horas. Pero olvidó, por desgracia, que en tiempos de tan duras realidades, no basta ser inocente, también es necesario parecerlo. Aún contados por él todos sus pasos, son sospechosos, a veces, y no cabe negar que la prudencia le abandonaba en algunos. Más aún que de sus palabras, consta que era inocente en este lance de toda su vida digna, y del temor de Francia a ejecutarle, sentenciado a la pena capital. Un hombre por entonces no era nada. Ante una acusación y ante una prueba. Y sin duda esta vez falló la prueba, aún buscada con empeño, porque la muerte fallada nunca llegó a bajar al calabozo. Durante siete meses espantosos, a él fueron a llamar a cada instante:

—Es la muerte quizás?

—Todavía no...

Al cabo de siete meses, mandaron al autor a la Guayana, infierno pavoroso de hombres vivos, del que pudo evadirse por milagro. La sutileza espiritual de Francia termina en la prisión de la Guayana en una monstruosidad. Este libro la pinta con horror... Siete meses de espera de la muerte, y varios en el infierno. Para una biografía, ya es bastante.

M.E.C.D. 2016

DOS TROFEOS SE DISCUTIRAN MAÑANA EN EL STADIUM TROPICAL

TONY CANZONERI TOMARA UNAS VACACIONES Y NO PELEARA HASTA EL MES DE ENERO

TOPICOS FUTBOLISTICOS

a cargo de PETER

—La Juventud Asturiana con deseos de ganar una Copa.
—Quiere poner término al abuso de los «gallegos».
—Mucho entusiasmo por la fiesta de los «astures».

GRAN interés ha despertado entre los aficionados al más universal de los deportes el programa de juegos que tendrá lugar el próximo domingo mañana, en el gran Stadium Cerveza Tropical. No sabemos si atribuirlo a que es el beneficio a los jugadores Darío Gandoy y Rafael Miguel Sirtes, o a que hay dos hermosos trofeos para ser discutidos en los dos encuentros de Primera Categoría, lo cierto es que en peñas y mentideros balompédicos se habla de los próximos encuentros con gran entusiasmo y se hacen cábalas sobre los probables vencedores.

El Deportivo Centro Gallego, cuyos jugadores están resultando unos acaparadores de trofeos, y que esta noche han de recibir el último conquistado en un torneo que lo terminaron los cuatro mejores equipos de la Federación de Fútbol de la Habana, están dispuestos a seguir en su racha, que los muchachos que preside José María Prieto, se disponen a llenar este año la vitrina de premios. Pero los toros de la Juventud Asturiana quieren poner coto a ese abuso de los gallegos.

Como sabrán nuestros lectores, los asturianos no querían jugar el domingo, debido a que esa sociedad tiene en perspectiva una gran fiesta social en el cabaret Sans Souci, de la que hablaremos más abajo, y quería darle una tarde de asueto a sus jugadores, pero se les ofreció la oportunidad de discutir una Copa con los Campeones Nacionales, y los conquistadores del Trofeo Omega han preferido dejar de divertirse con tal de poder medir sus fuerzas balompédicas una vez más con los gallegos, y demostrarles que ellos, en el campo del juego son tan temibles como el que más. Cuando los muchachos de la Juventud han preferido jugar a irse de recholata, es sin duda alguna porque están interesados en llevar un trofeo para Juventud Asturiana. Y cuando esos toritos se proponen hacer una cosa, son capaces de conseguirlo, pues ya tendrán el buen cuidado de que no los pique el alacrán.

El otro match que está anunciado es el de Olimpia y Catalunya. Los chicos del calzón corto han estado descansando por espacio de tres semanas, de manera que muy bien pueden presentarse mañana bien entrenaditos para jugar contra los noys del Catalunya, que forman un buen conjunto. Se habla de que han de aparecer nuevas caras en el team de la calle de Colón, 35, pero como esto no nos consta, y no nos gusta tampoco engañar a la afición, ni lo garantizamos, ni lo negamos tampoco. Lo único que podemos asegurar es que el team que capitanea Zamorita está deseoso de llevar un trofeo para el Catalunya, como una prueba de la calidad del once, ya que fracasó en su intento anterior, no va a dejar pasar esta brillante oportunidad que ahora se le presenta para hacerlo, y lo conseguirá con toda seguridad si es que los muchachos del Olimpia no se presentan con buenos equipiers y bien entrenados además.

Darío y Pechuguita, los dos beneficiados de mañana, nos parece que van a tener un gran éxito en su beneficio. Los dos partidos que han combinado, y los bonitos trofeos que se discuten han revuelto el avispero balompédico.

XX

El balompié infantil parece que se va a animar un poco más que de costumbre en el Colegio de Belén. Sabemos que Karoly Katzer, el famoso entrenador, está ya al frente de un buen número de muchachos amantes del sport. Y sabemos también que por lo pronto hay formado tres teams, el «Baire», «Yara» y «Patria», y en los cuales juegan chicos tan entusiastas como Alonso, Morales, Cámara, Smith, Zulueta, Infantete, Molinet, Gutiérrez, Galvani Puente, Romañach, Miranda, Carrerá, Herrera, Muñoz, Aponte, Rivón, Rodríguez, Abreu, Díaz, Martínez, Baizán, Pardo, Delgado y otros.

Katzer, que es quizás el único entrenador capaz de hacer jugadores, tiene una brillante oportunidad ahora, que tiene materia prima para dar una demostración más de sus grandes cualidades como constructor de estrellas balompédicas.

XX

Con un acoplamiento fantástico, cohesión admirable cuando de la Juventud Asturiana se trata vienen laborando los valietes y animosos «muchachos» que, respondiendo a las solicitudes que se le han hecho han organizado la fiesta que la Juventud Asturiana celebrará el domingo próximo en el aireado cabaret Sans Souci.

Fiesta de bullicio, de alegría, en que la Junta Directiva de la Juventud brindará a sus socios y a sus simpatizadores el alma bullanguera de la gloriosa Juventud Asturiana.

Las orquestas y conjuntos musicales que tienen a su cargo la interpretación del programa bailable serán un atractivo más para esta fiesta monstruo, como todas las que ofrece la Juventud Asturiana que tiene arrastres y simpatías.

EL CAMPEONATO INTERCOLEGIAL SE VERA FAVORECIDO POR JUGADORES DE BASTANTE EXPERIENCIA EN LOS FLOORS DE BASKET

El team de la Academia Pitman contará con excelentes jugadores.—Cartaya, Medina, Herrerita, y Chavarry, están en el conjunto.—La Salle, Maristas y Suzarte con buenos fives.—El lunes comenzará el campeonato junior de basket de la Unión Atlética de Amateurs

(Por DAN)

El mejor conjunto de basketbolistas que jamás se ha reunido en un campeonato intercolegial en Cuba, aparecerá en la simpática contienda que viene preparando el Colegio La Salle, si es que no mienten las inscripciones que se han hecho ante el director atlético de ese plantel, el entusiasta Raúl Canosa.

La flor y nata del material intercolegial que practica actualmente en el floor se ha agrupado en los distintos teams inscriptos, y podemos garantizar que una brillante competencia se dará a pesar de la inactividad de la Liga Intercolegial. Seis clubs veremos en esta gran contienda y nadie puede decir que uno de ellos se destaque por encima de los demás.

Según los «vivos», el team del colegio La Salle, contando con Duquesne, Varonita, Crucet, Cancio Bello, Pity García, Cuervo y Gutiérrez, es el llamado a cargar con los honores del campeonato, pero los que tal piensan no se han fijado seguramente en ese team de la Academia Pitman donde hemos de ver un conjunto peligroso como el formado por Chavarry, Medina, Peter de la Rosa, Cartaya y Herrera. Ni en el de las Escuelas Pías de Guabacoa, donde hemos de ver refundidos a los dos teams de basket más fuertes de la Villa de Pepe Antonio.

El team del Colegio Suzarte será igualmente difícil de derrotar y es cosa segura de que causará muchos dolores de cabeza a los que no le quieran tomar en consideración. Arturo Finlay está practicando a sus muchachos a conciencia y parece estar consiguiendo un team work inmejorable que puede dar que hacer en la season. Alberto Deschapelles, el mejor center que tenemos en juniors, jugará en el team y eso significa que sus probabilidades son de un setenta y cinco por ciento. Además estarán representados Cervera, que tira mucho al aro y Oscar Martínez Conill, que al igual que su hermano Rafael, es factor de triunfo donde quiera que se mete.

El team de los Hermanos Maristas, representativo de poderoso plantel de la Víbora, se prepara bajo la dirección de Pedro Cardoso, y el sensacional forward nos ha asegurado que presentará un equipo peligroso a la defensiva y ofensiva. Farías, el Baturro Gutiérrez, Tomasito Díaz, Palilo Faxas y Miguelito Iribarren, todos con experiencia en el floor, formarán el team Marista, completando su «squad» Averhoff, Prieto, Wichi Castillo y otros más.

El programa inaugural, como todos sabemos, es de primera categoría y tenemos la seguridad de que reunirá en el Vedado a una de las mejores concurrencias de la temporada. La Salle y Maristas jugarán en el primer turno y Escuelas Pías con Suzarte se verán después. Héctor Muñoz será el referee y Guineo Lancis, que participó en el primer campeonato intercolegial celebrado en Cuba, hará las veces de linesman.

OTRAS NOTAS DE BASKET

El Campeonato junior de la Unión se inaugurará el próximo lunes y tendrá la virtud de reunir en el floor a tres conjuntos muy equilibrados. El Teléfonos es favorito de todos para ganar, pero puede registrarse una sorpresa con ayuda del Ferroviario. Los Pulgarcitos están animados con sus últimas demostraciones y parecen convencidos de que resultarán un obstáculo grande en las aspiraciones de los telefonistas... Infante, Jiménez y Montes de Oca son las figuras principales del team Pulgarcito, excepción hecha del veloz Vilita que es la estrella del team. Algunos «out-siders» (individuos que no tienen que ver nada con los teams) no creen que el ingreso de Fernández Pellón sea un refuerzo para el Teléfonos... «Quino gusta de tirar costantemente de lejos y romperá la armonía de los telefonistas»,—dicen. Pero, probablemente olvidan que Quino está jugando actualmente el mejor basket de su vida y que será un contrario peligroso en todos los momentos... El Teléfonos tiene, además, a Nardo Zapico, que es, probablemente, el mejor standing guard que se vé hoy día en nuestros floors. Y Nardo, con Sigler, Quino, y los demás puede hacer algo por el Teléfonos. El Vedado Tennis no tiene tanto calibre como el Teléfonos y el Ferroviario, pero sus últimas demostraciones han sido bastante convincentes. El team puede resultar un caballo negro, bastante peligroso. Chiqui-jai, popular trainer, no tuvo verdadero éxito en la fiesta de basket que ofreció el otro día en el floor de los Pulgarcitos. Hizo una noche muy mala para basket y el público no estuvo muy acorde con el precio de la entrada. El five femenino del Teléfonos no quiso jugar con el team del Pepe Antonio por haberse presentado este reforzado con otras jugadoras.. A lo que hemos llegado en basket ball!.. La temporada junior de basket no parece destinada a resultar muy interesante, pero la senior ha de gustar mucho si se confirma un rumor que viene circulando hace días en relación con unos esfuerzos que va a recibir el team del Teléfonos... Ya está a la venta la guía de basket editada por el Dr. Francisco de Carrerá...Es la obra más completa que se ha hecho hasta el presente y está de venta en todas las casas de efectos de sports de la ciudad... Contiene las últimas modificaciones, que son muy importantes. Próximamente se sabrá si viene este año un team de basket de los Estados Unidos para jugar con los muchachos del Deportivo de Cárdenas...

RENUNCIARON VARIOS ATLETAS A SUS CLUBS AYER EN LA U. A. DE A.

Ballesteros y Suárez se retiran del A. D. C. para jugar en la justa de base ball de los Sociales

Una interesante reunión celebró ayer tarde el Comité Ejecutivo de la Unión Atlética de Amateurs, habiendo tomado los siguientes acuerdos:

Aceptar después de haber transcurrido los treinta días reglamentarios exigidos en el Artículo 63 a las siguientes solicitudes de admisión: Ernesto de la Fé, por el Club Deportivo de Cárdenas, Fernando Averhoff y De de Villegas, Angel M. Cecilia y Pérez, y Manuel Quintela Méndez, por el Club Ferroviario, Armando J Pessino y Urbizu, por el Habana Yacht Club.

Aceptar el alta de los siguientes atletas de acuerdo con su solicitud por escrito a ese respecto: Aramis Pérez, José Ramón Castañeda, y Julián García, por el Fortuna Sport Club. Vicente Llópiz Ballester, por el Club Ferroviario; José Castillo y Riutort, por el Club Naútico de Varadero. Joaquín Fernández Pellón, por el Cuban Telephone Club.

Aceptar las bajas de los siguientes atletas de acuerdo con sus deseos expresados a ese respecto: Eduardo Oliva, Reinaldo Vázquez, Luis Cutsens, por el Cuban Telephone Club. Félix López Ojeda, por el Regla Base-Ball Club; Alfonso Rodríguez, por el Club Cubaneleco, Gerardo Ballesteros, Gregorio Ramón Suárez, por el Club A. D. C. Luis Tabío Nodarse, por el Club «Yara». Emilio Rodríguez García, por el Club Deportivo de Cárdenas Alberto Suárez Delgado, por el Cuban Telephone Club.

Pospones el permiso concedido al Club Yara para celebrar tres juegos de base ball contra el Club Bellavista de Bejucal en sus terrenos, para los dimongos 13, 20 y 27 de los corrientes.

Levantar la suspensión impuesta al alteta señor José Prieto Dosado.

Inauguran el martes la justa de basket de la Y. M. C. A.

El próximo martes, día 15, a las nueve de la noche, será inaugurada la contienda local de basket de los Jóvenes Cristianos, ofreciéndose un interesante match de exhibición en el cual participarán algunos jugadores juniors de verdadera categoría.

Dos buenos teams se han formado para aparecer en la noche de apertura, pudiendo asegurarse que ha de pasarse una noche agradable en el viejo floor de los Cristianos. Los teams formados son:

ESTRELLAS DE NARDO
Ramón Zapico, forward.
Sixto Calvo, forward.
Chano Menéndez, center.
J. Calvo, guard.
Nardo Zapico, guard.

ESTRELLAS DE BACARISSE
Gabriel Fournier, forward.
J. Navarro, forward.
G. Marrero, center.
E. Bacarisse, guard.
J. Medina, guard.

«KID CHOCOLATE» ESTA PONIENDOSE EN FORMA PARA PELEAR EL LUNES

NUEVA YORK, noviembre 11 US. Comprendiendo que tiene una dura pelea en perspectiva, Kid Chocolate campeón mundial feather weight, está trabajando tan fuertemente en el gimnasio Pioneer para su bout a 10 rounds con Pete Nebo, en el ring de la Arena St. Nicholas, el lunes por la noche, como si sus dos títulos fueran a discutirse en dicho combate.

Vidal Gregorio, campeón feather weight de España, se enfrentará con Petey Hayes, excampeón del torneo Golden Gloved, en el match semifinal a ocho rounds y Morrie Sherman de Detroit, se batirá con Eddie Mc Kenna.

LOS ANGELES, noviembre 11 US.—Al final de su viaje de 7.600 millas, los muchachos de St. Marys reanudaron su combate hoy para derrotar a la Universidad de California en los Angeles, con score de 14 por 7, ante 60.000 personas.

Los campeonatos regionales de foot ball en España

A continuación publicamos los estados en que se encuentran los Campeonatos Regionales de España, después de los partidos jugados el día 12 de octubre:

CASTILLA-ANDALUCIA

	J.	G.	E.	P.	F.	C.	P.
Madrid	4	3	0	1	15	3	6
Athletic	4	2	1	1	7	8	5
Sevilla	4	2	1	1	6	4	5
Valladolid	4	1	2	1	5	6	4
Betis	4	0	3	1	4	10	3
Deportivo	4	0	1	3	3	8	1

CATALUNYA

	J.	G.	E.	P.	F.	C.	P.
Barcelona	8	7	0	0	32	14	14
Español	8	7	0	1	24	9	14
Palafrugell	8	4	1	3	18	15	9
Sabadell	8	4	1	3	13	15	9
Júpiter	8	2	2	4	14	18	6
Martinenc	8	1	3	4	10	23	5
Sans	8	1	2	5	8	19	4
Badalona	8	0	4	4	8	14	4

VIZCAYA

	J.	G.	E.	P.	F.	C.	P.
Athlétic	3	2	1	0	12	4	5
Arenas	3	1	2	0	8	3	4
Baracaldo	3	1	2	0	3	2	4
Erandio	4	0	2	2	2	12	2
Alavés	3	0	1	2	3	7	1

GUIPUZCOA-ZARAGOZA

	J.	G.	E.	P.	F.	C.	P.
Donostia	4	4	0	0	9	5	8
Logroño	4	2	1	1	10	5	5
Osasuna	4	1	2	1	5	7	4
Tolosa	4	1	2	1	6	6	4
Zaragoza	4	1	1	2	7	9	3
Irún	4	0	0	4	5	11	0

CANTABRIA

	J.	G.	E.	P.	F.	C.	P.
Racing	4	3	0	1	18	5	6
Torrelavega	4	3	0	1	13	6	6
Eclipse	4	3	0	1	6	4	6
Palencia	4	1	0	3	6	12	2
Tetuán	4	0	0	4	3	19	0

ASTURIAS

	J.	G.	E.	P.	F.	C.	P
Oviedo	2	2	0	0	10	2	4
Sporting	2	2	0	0	5	2	4
Gijón	3	2	0	1	8	6	2
Avilés	3	0	0	3	1	14	0

GALICIA

	J.	G.	E.	P.	F.	C.	P.
Celta	4	4	0	0	9	3	8
R. Ferrol	4	2	1	1	14	3	5
Coruña	4	2	1	1	12	13	5
Unión	4	1	1	2	5	12	3
Orense	4	1	0	3	9	12	2
Eiriña	4	0	1	3	4	7	1

VALENCIA

	J.	G.	E.	P.	F.	C.	P.
Castellón	4	3	1	0	12	5	7
Valencia	4	3	0	1	23	4	6
Levante	4	3	0	1	14	6	6
Gimnástico	4	1	1	2	6	2	3
Saguntino	1	1	0	3	7	3	2
Sporting	4	0	0	4	1	29	0

MURCIA

	J.	G.	E.	P.	F.	C.	P.
Hércules	3	3	0	0	9	5	6
Cartagena	3	2	1	0	7	3	5
Murcia	3	2	0	1	11	5	4
Gimnástica	3	1	1	2	7	13	3
Elche	3	1	0	3	10	16	2
Imperial	3	1	0	3	11	17	2

EL NAUTICO DE VARADERO SE ANOTO AYER NOCHE UN BRILLANTE TRIUNFO AL DERROTAR AL FIVE "PULGARCITO".

Los rápidos players de Buffalo Estéyez sorprendieron al conquistar al magnífico team del Club Ferroviario después de haber recibido doble derrota. Francois Larrieu, Luis Vila, Argüelles y Llopiz se destacaron

ESTA NOCHE SE JUGARA DE NUEVO EN EL FERROVIARIO

(Por M. F. de la REGUERA)

Un «foul goal» tirado con su peculiar efectividad por el magnífico player cardenense, Francois Larrieu, faltando sólo seis minutos (dato oficial suministrado por el time keeper) concedió al Club Náutico de Varadero su primer triunfo en la serie final que celebrara con el «Club Ferroviario» de la Habana para decidir la supremacía en el Campeonato preparatorio de novicios.

«Nadie es profeta en su tierra»... y tal parece que en esta etapa final del interesante evento basketbolístico se va a cumplir al pie de la letra. El Ferroviario ganó en Cárdenas los dos primeros juegos con fáciles scores. Anoche todo el mundo esperaba que los pulgarcitos conquistaran, sin gran dificultad el tercer game para terminar invicto... pero el Náutico de Varadero se presentó en su mejor forma, para ganar, y así vimos como los mejores esfuerzos de los muchachos de Azcárate se frustraron y los varaderistas, en cambio, bien guiados por el juego estelar de Francois Larrieu, una promesa verdadera en el basket, llevaron casi siempre la ventaja en el score y fué suya la ventaja cuando Valdés Orta nos indicó que el tiempo estaba agotado.

UN PRIMER HALF REÑIDO

El primer tiempo se disputó con gran coraje. Los players del Varadero, pese a ser esta la primera vez que actuaban en el piso del Ferroviario, se desenvolvieron admirablemente y el esfuerzo tuvo que ser de parte de los pulgarcitos para impedir que se les fueran arriba en la cartonera. Los diez jugadores brindaron a la concurrencia discreta de anoche una bonita exhibición de este sport en la que se destacó la labor de Luis Vila, estrella indudable en el conjunto pulgarcito y el ya mencionado Larrieu. Finalizaron estos primeros veinte minutos con score idéntico: a catorce iguales.

SE MANTUVO LA VELOCIDAD

Rompieron el fuego en ambos quintetos con muchos bríos en el segundo half. Se ofreció una exhibición de velocidad inigualable. El Náutico, alentado por su decena de partidarios, y éstos chiquillos recogieron aquellas particularísimas muestras de entusiasmo llevando buenos puntos a su cartonera hasta obtener una ventaja de cuatro puntos. El Ferroviario no se amilanó y un goal de ángulo de Averhoff seguido poco después por otra canasta palomeada de Vicente Llópiz concedieron el empate y la ventaja pulgarcita hasta que canastas de Argüelles y Larrieu y algunos puntos de uno y otro bando por la vía de los «foul goals» mantuvieron alternativas que nunca pasaron de un punto hasta el instante final que se decidió favorable al Varadero al encestar su capitán el punto que resultó decisivo...

SE PASO CON EXCESO

Es indudable que el team del Ferroviario luce en magníficas condiciones para luchar y que anoche demostró una perfecta cohesión entre todos sus componentes pero adoleció a nuestros modesto juicio, de un solo defecto: el exceso de pases. Es tan perjudicial a un team en muchas ocasiones pasar inútilmente como lo es no pasar en oportunidades señaladas. Los players del Ferroviario y con especialidad Vila y Quintela, en el segundo tiempo, desperdiciaron instantes que lucían decisivos para colar en ellos. La defensa del Náutico brilló a gran altura en los finales destacándose mucho también, además de Larrieu, Argüelles y Lutero Hernández. Si a buena altura lució el Ferroviario, el Náutico no quedó atrás y de la exhibición de anoche podemos decir que ganó el mejor team de los dos.

ESTA NOCHE SE JUGARA

Al vencer el Náutico la serie se prorroga. Esta noche se efectuará el cuarto juego en el floor del Club Ferroviario comenzándose a las nueve y cuarto. hora exacta. Si los cardenenses, vencen se provocará un interesante empate. Si gana el Ferroviario será campeón

CAMPEONATO DE BASKET PREPARATORIO
NAUTICO DE VARADERO

	Fig.	Fog.	Fc.
Jorge Larrieu, F	2	0	2
F. Larrieu, F, G	4	3	1
Emilio Vilá, C	1	0	3
Lutero Hernández. G	0	1	1
Juan Argüelles, G	3	1	0
Juan Pérez, F	0	0	1
TOTALES	10	5	8

CLUB FERROVIARIO

	Fig.	Fog.	Fc
Julio Infante, F	2	0	2
Luis Vila, F	4	2	0
Vicente Llopiz, C	2	3	0
F. Averhoff, G	1	0	1
I. Montes de Oca, G	0	1	2
Manuel Quintela, F	0	0	2
TOTALES	9	6	7

Resultado:

Náutico de Varadero	14	11—25
Club Ferroviario	14	10—24

Referee: Enrique L. Brú. Anotadores: Paco Muñoz. Cronometrista: Joaquín Valdés Orta. Jugado en el floor del Club Ferroviario. Fecha: Noviembre 11, 1932.

EXHIBIRAN HOY UNA FILM DE LAS OLIMPIADAS A LOS CRONISTAS DEPORTIVOS

En la mañana de hoy, a las once, tendrá lugar en el Teatro Fausto, de esta ciudad, una exhibición privada de una película completamente deportiva que se estrenará próximamente en esta ciudad y que trata de las competencias que se dieron en las Olimpiadas.

La casa Fox, distribuidora de la film en cuestión, ha tenido la delicadeza de invitar a todos los cronistas de sports a esta exhibición, seguros de que la film es una reproducción fiel de cuanto pasó en las últimas Olimpiadas.

LOUIS KID KAPLAN EN UN BOUT CONTRA FRANK CINQUE EL PROXIMO 22

STANFORD, noviembre 11. (INS). Louis (Kid) Kaplan, de Meriden y Hartford, ex campeón feather weight del mundo, se batirá con Frank Cinque, de New York, en el match estelar del programa anunciado aquí para el 22 del corriente. Los pesos serán de 136 libras.

HOY A LAS 3 P. M. HABANA Y MARIANAO EN CALZADA Y 16

Merito Acosta va dispuesto a salir por la puerta más grande que hay en el ground

Esta tarde, no lo olviden los fanáticos, se batirán los Claveles Rojos del Habana con los Baldomeristas de Marianao. Merito Acosta va dispuesto a salir por la puerta grande y a tambor batiente, con banderas desplegadas. El hijo de don Baldomero quiere demostrar al fanatismo, que su novena tiene madera para ganar en el presente Campeonato Nacional, en el que todavía no ha podido hacer la cruz.

Los más destacados mariscales irán hoy a la línea de fuego y el entusiasmo de los fanáticos tendrá motivos a desbordarse; así lo prometen ambos chaperones, el carmelita del Marianao y el rojo del Habana. Probablemente, sin que esto sea una seguridad, aparecerá el pitcher catalán, Isidro Fabré y Fontrodona, en la lomita baldomerista, y el joven Miralles en la de los Claveles Rojos. El match dará comienzo a las tres en punto de la tarde.

Para mañana domingo el menú anuncia al gran Adolfo Luque en el box del siempre glorioso Amendares, frente a su eterno rival color de fuego, empezando el juego (de mañana domingo) a las 2 y 45 minutos de la tarde, siendo los precios los acostumbrados: 30 centavos glorieta y 15 centavos sol. A continuación ofrecemos el orden de los juegos a celebrar del Campeonato Nacional en los terrenos del Vedado Tennis Club.

	Home cub	Visitador
NOVIEMBRE		
12—S.	Habana	Marianao
13—D.	Habana	Almendares
17—J.	Almendares	Marianao
19—S.	Almendares	Habana
20—D.	Marianao	Almendares
24—J.	Marianao	Habana
26—S.	Almendares	Marianao
28—L.	Habana	Marianao
DICIEMBRE		
1—J.	Habana	Almendares
3—S.	Marianao	Habana
4—D.	Almendares	Habana
8—J.	Marianao	Almendares
10—S.	Habana	Almendares
11—D.	Almendares	Marianao
15—J.	Habana	Marianao
17—S.	Marianao	Almendares
18—D.	Marianao	Habana
22—J.	Almendares	Habana
24—S.	Habana	Marianao
25—D.	Habana	Almendares
29—J.	Almendares	Marianao
31—S.	Almendares	Habana
ENERO		
1—D.	Marianao	Habana
4—M.	Marianao	Almendares
5—J.	Habana	Almendares
7—S.	Almendares	Marianao

EDDIE RAN PELEA HOY CONTRA PADDY CREEDON EN N. Y.

Hay anunciadas un buen número de peleas para los próximos días en N. York

NEW YORK, noviembre 11 (INS). Una amplia selección de entretenimientos se ofrece a los fanáticos del boxeo en los próximos días.

La Arena Broadway se abre mañana por la noche. El programa tiene como estelar a Paulie Walker y Larry Marinucci, con Paulie favorito de 9 a 5 sobre el ex campeón de la guardia. Eddie Ran está anunciado contra Paddy Creedon, en un match a 10 rounds.

Dos programas se ofrecerán el lunes por la noche. Marty Sampson y Paul Delaney figuran al frente en el Coliseum, mientras el St. Nicholas ofrece a Kid Chocolate y Pete Nebo en un bout a 10 episodios.

Los mastodontes ocupan la primera fila el viernes por la noche en el Garden, enfrentándose José Santa con Primo Carnera a 10 rounds.

Santa comenzó su training importante ayer. Deleitó a varios cientos de sus compatriotas con seis rounds de rápido boxing, dos de ellos con Eddie Clarke, Pedro López y Andy Wallace.

Carnera ha venido haciendo training ligero durante los últimos días en Orangenburg.

Esta será la aparición inicial de Santa en Manhattan. Hace dos años apareció en la Arena Broadway, en Brooklyn, donde tumbó a un tal Tiny Hoftner en un round.

Santa mide seis pies nueve pulgadas por seis pies y siete pulgadas que alcanza Carnera. El italiano, sin embargo, es un poco más pesado 260 libras por 250 para ser exactos.

A. A. STAGG PARECE QUE ES EL INDICADO PARA EL PUESTO DE K. HALL

NEW YORK, noviembre 11. (US). A. A. Stagg, coach jefe del team de football de la Universidad de Chicago, se tiene entendido aquí hoy que puede suceder a Edward K. Hall, de Darthmouth, que falleció ayer, como presidente del Comité Nacional de Reglas.

Stagg recientemente fué notificado de que no podía continuar por más tiempo como coach de Chicago debido a las reglas que gobiernan la edad de los miembros de las facultades y los coaches. Es uno de los coaches más conocidos en todos los Estados Unidos.

IMPORTANCIA Y VALOR DE LA ACTIVIDAD FISICA

POR LONGINO SANTOS (Young Liederman)

CAPITULO III

Nota:—Si usted está interesado en la cultura física y desea ser alumno del profesor Liederman, visítelo en su academia de Jesús María 60, en esta ciudad, o pídale informes de su curso por correspondencia adjuntando 10 centavos en sellos y el le remitirá un ejemplar de su libro «Salud, fuerza y perfección física».

En el capítulo anterior hablábamos de la diferencia existente entre el individuo corpulento y el delgado; exponíamos las ventajas y desventajas de uno y otro y hacíamos observaciones respecto al entrenamiento más apropiado para uno y otro tipo. Puede decirse que bajo un adecuado y cuidadoso entrenamiento, uno y otro tipo pueden desarrollar su fuerza y resistencia hasta una capacidad propia para protegerse ellos y extender esa protección a otras personas en casos de emergencia.

Si el lector se encuentra bien desarrollado y atléticamente entrenado, posiblemente esto que estoy escribiendo no le ofrezca un gran interés; pero sí debe servirle de advertencia si es que realmente desea conservarse siempre en buenas condiciones. Mas si por el contrario, el lector es uno de esos jóvenes que siguen al sport de cerca, pero que nunca han hecho un solo ejercicio ni han pensado en participar en un sport, ¿por qué no se decide ahora y toma en consideración la cultura física practicándola en sus distintas ramas?

La medida y forma de los músculos indican, hasta cierto punto, su calidad. Digo hasta cierto punto porque, desde luego, hay algunas excepciones. Es mi opinión que los músculos entrenados de forma que demuestren un magnífico desarrollo sin la menor apariencia de grasa, no pueden ofrecer al individuo tanta resistencia como aquellos otro menos pronunciados por motivo de una mayor cantidad de grasa. Exponemos esto porque en primer lugar, un músculo que se le ejercita excesiva y constantemente sufre un desgaste en sus tejidos; y tenemos el caso de que si un músculo está constituido exclusivamente por fibras musculares, el movimiento continuado constituirá en él una acción forzada que en su consecuencia demandará una gran energía nerviosa. Sin embargo, cuando el músculo contiene algún tejido adiposo, tal tejido es quemado antes de que el músculo se vea obligado a actuar mediante una gran demanda de energía nerviosa.

Desde luego, con esto no quiero decir que los brazos o piernas necesiten ser gordos en apariencia para poder gozar de cualidades de resistencia, ya que todo aquel que haya visto fotografías del famoso luchador Jimmy Londos, sabrá cuán maravillosos y enormes músculos este atleta posee; y sin embargo, posee un poder de resistencia realmente admirable. Desde luego, sus músculos nunca fueron tan rigurosamente desarrollados y entrenados como los del malogrado Eugen Sandow. Sin disputa alguna Sandow poseía el cuerpo más simétrica y bellamente desarrollado que se ha conocido tanto en esta como en las pasadas generaciones. Pese a esto, sus hazañas nunca pusieron marcas en los records de resistencia; sus músculos estaban entrenados y preparados para una prueba de «acción inmediata», en cuyas pruebas siempre triunfó con éxito. Levantaba pesos enormes; poseía gran agilidad y sorprendente elasticidad como muchas veces lo demostró, pero nunca pudo ser comparado en resistencia con el boxeador, corredor o nadador amateur o profesional.

Seguramente que Sandow se vió obligado a realizar un esfuerzo tremendo para lograr su maravillosa fuerza y extraordinario desarrollo; pero seguramente que él nunca realizó ningun ejercicio de resistencia en sus programas de entrenamiento. Londos, por el contrario, ha incluído ejercicios de palanquetas en sus programas de entrenamiento; pero como su interés consistió siempre en conquistar el campeonato del mundo de lucha libre, año tras año ha venido luchando horas enteras sin descanso. Y así ha sido, que con la prolongada práctica de la lucha, ha adquirido unos músculos masivos y poderosos, «wind» y una resistencia que nadie es capaz de considerar, porque sólo entrando en un ring y luchando contra un fuerte oponente es posible comprender la resistencia requerida.

Parcial y sinceramente hablando debo decir que hay atletas dotados de unos músculos tan bellos como extraordinarios por su pronunciadísimo desarrollo, y que en tales casos no son esos atletas los que podemos tomar como exponentes de la resistencia física. Ellos representan el tipo de la belleza plástica, el modelo para el artista, el exponente de la fuerza y, hasta pueden demostrar los más de ellos un buen grado de agilidad y elasticidad si están propiamente entrenados. Pero repetimos que en ningún momento pueden tomarse en consideración como representante de la resistencia. Espere el próximo capítulo en el que relataré una experiencia personal.

(Continuará.)

TONY CANZONERI NO PELEARA MAS HASTA EL AÑO 33

Ese fué el anuncio hecho por su manager, Goldman, al matchmaker Johnston

NEW YORK, noviembre 11 (INS). Tony Canzoneri, campeón lightweight del mundo, saldrá para unas vacaciones de un mes el próximo lunes y no peleará hasta el mes de enero.

Ese fué el anuncio hecho esta tarde por el manager del campeón, Sammy Goldman, después que conferenció con Jimmy Johnston, promotor del Madison Square Garden.

Canzoneri se enfrentará con cualquiera de cuatro peleadores, cuando regrese a las guerras pugilísticas, de acuerdo con los planes actuales, dijo Goldman.

Los cuatro son: Battalino, ex campeón feather del mundo; Barney Ross, de Chicago, Sammy Fuller, de Boston y Johnny Jadick.

Una oferta para un match con Jimmy McLarnin fué definitivamente rechazada debido a que los managers rivales no pudieron ponerse de acuerdo en el peso. Goldman rehusó aceptar el bout cuando Pop Foster declinó presentar a McLarnin por debajo de las 147 libras. Goldman quería que Pat aceptara un límite de 144 libras.

Tienen los Dodgers esperanzas de adquirir a Jim Bottomley en el mitin próximo de la Nacional

Las negociaciones anteriores se rompieron porque los oficiales de Brooklyn estaban seguros de que Bottomley iría al Cinci como manager y porque San Luis pedía al zurdo B. Clark

(Por LES CONKLIN, de la «Universal Service»)

NUEVA YORK, noviembre 11 US La designación hecha ayer de Donnie Bush como manager de los Reds del Concinnati, ha revivido el propósito de hacer vestir a Sunny Bottomley, inicialista de los Cardenales del St. Louis, el uniforme de los Dodgers del Brooklyn, el año próximo.

Las negociaciones anteriores por Bottomley se rompieron debido a dos causas principales: 1—Los oficiales del Brooklyn estaban seguros de que Bottomley iría al Cincinnati como manager y 2— porque los Cardenales pedían al zurdo Bill Clark, as del pitching de los Dodgers, a cambio de Bottomley, proposición que el Brooklyn no podía aceptar. Ahora Bottomley de nuevo puede ser considerado como material cambiable y los Cardenales no seguirán insistiendo en Clark porque subsecuentemente han obtenido a dos zurdos, Bill Walker y Jim Bottomley, de los Gigantes.

Un oficial del club Brooklyn, al admitir hoy que los Dodgers renovaran sus esfuerzos por obtener a Bottomley en el meeting de la Liga Nacional el mes próximo, declararon que la adquisición de Sunny Jim haría a los Dodgers igual que cualquier otro club en el circuito. Pese a la pérdida de Del Bissonette, el defensor regular de la primera base, que estuvo fuera de juego toda la temporada debido a una lesión sufrida en las prácticas primaverales, los Dodgers lograron finalizar en tercer lugar este año.

Bissonette se dice que está perfectamente bien la actualidad pero el club no está seguro de que podrá jugar con su antigua habilidad el año próximo.

A pesar de que bateó 299 en 1932, Bottomley no está considerado como una estrella en St. Louis. Pasó la mitad de la temporada en el banco. El club tiene otros dos inicialistas Ripper Collins y Pat Crawford.

El St. Louis podría usar un buen defensor de la segunda base en caso de que Rogers Honrsby demuestre estar muy lento para cubrir el sacollave del infield. Mickey Finn, de los Dodgers, es un buen defensor de la segunda y probablemente figurará en un cambio por Bottomley.

BEN PAWLINA SUFRIO LA FRACTURA DE UNA PIERNA, EN EL MATCH CON DAKOTA

PITTSBURG, noviembre 11. (US). Ben Pawlina, de New Haven, Con., halfback del eleven de la Universidad de Duquesne, sufrió la fractura de la pierna derecha en el game del Día del Armisticio, con South Oakota, efectuado esta tarde.

Pawlina sufrió la lesión cuando fué tackleado en el segundo quarter. South Dakota fué penalizado en la jugada por innecesaria rudeza en el juego.

Ya están a la venta los CASIMIRES ingleses «PETRONIO»» para la temporada de INVIERNO. ALMACENES DE PAÑOS, de SOBRINOS DE NAZABAL, Muralla Número 70.

M.E.C.D. 2016

GLORY GANO EN EL TRACK DE PIMLICO

SE INICIA HOY LA JUSTA DE BASE BALL DE LOS SOCIALES

SPORTS — DIARIO DE LA MARINA — SPORTS

AÑO CIEN — LA HABANA, SABADO, 12 DE NOVIEMBRE DE 1932 — PAGINA QUINCE

Un hijo del gran Man O'War gano en Walden H'Cap

Fué una victoria de las más impresionantes y le dió a su dueño $5,370

PIMLICO, noviembre 11 US—War Glory, un hijo del gran Man O-war corriendo para el Glen Riddle Farms Stable, se anotó una impresionante victoria en la vigésima séptima disputa del Walden Handicap, para ejemplares de dos años y a milla y un dieciseis. Era un caballo del field que ganó su primera carrera en este track a principios del meeting.

Garden Message, de G. H. Bostwick, que finalizó segundo, fué descalificado por haber interferido a Golden Way, el favorito, en la carrera de la recta. Este fué colocado segundo y Sarada tercero en el field catorce.

Como Garden Message estaba agrupado en el field de la mutua con el ganador, los que apostaron a aquel cobraron sus apuestas pese a la descalificación. El field pagó a $12.20

La victoria de War Glory complica más la situación de los juveniles y hace virtualmente imposible seleccionar un campeón.

El potro hijo de Man O-ward se mantuvo en el último cuarto de milla hasta obtener una cómoda ventaja de dos largos cuando cruzaba por la varilla. Ganó $5.370 con su victoria.

Golden Way se vió encerrado en la salida y tuvo un viaje muy accidentado. Se puso en posición de contendiente en la curva de entrada y en la recta final y más tarde en el poste del dieciseis.

El aprendiz Dominick Bellizzi, fué la estrella del día, metiendo los ganadores de la segunda, tercera y cuarta carrera en una gran demostración de maestría.

ESTA NOCHE OFRECERAN UNA COMIDA A MANUEL ANDREU POR SU HAZAÑA

Esta noche tendrá lugar una comida con visos de banquete, con el que se obsequa a Manuel Andreu Junior por su hazaña realizada recientemente de estar jugando billar consecutivamente por espacio de 78 horas en el Club Martí.

A dicha comida han sido invitados además del citado joven los doctores Octavio Torres Monplet y Emilio García y los señores Barba, Estevez, José María Sánchez, H. H. del Río, Guevara y Peter, todos los cuales participaron de alguna manera en la hazaña de Andreu.

Se servirá un riquísimo menú.

WILLIAM GREENWOOD HA PASADO EL PRIMER LUGAR DE LA JUSTA DE BILLAR

NUEVA YORK, noviembre 11 US William Greenwood, artista de la carambola de Pittsburgh, pasó al primer lugar en el torneo seccional del Este en carambolas a tres bandas, esta tarde al derrotar a James Beecher, de Buffalo, 50 por 33 en 65 innings. Esta es la séptima derrota consecutiva de Beecher.

Greenwood suplanta a Joe Chamaco y Frank Scoville como leaders cuando se apuntó su cuarto triunfo del torneo. Tiene perdidos dos matches.

El estado de los contendientes a la terminación del match de esta tarde es:

Players.	G.	P.
Greenwood	4	2
Chamaco	3	1
Scovill	3	1
Matsuyama	3	2
Beecher	0	7

BASKET BALL ESTA NOCHE, EN EL FLOOR DEL CLUB DE EMPLEADOS DE LA TROPICAL

Un interesante match de basket ball se ofrecerá esta noche en el nuevo floor del club que han formado los empleados de la cervería «La Tropical», que tiene su home en la barriada del Cerro. Dos magníficos equipos se enfrentarán en este game, pudiendo garantizarse que ambos han de ofrecer una lucha muy interesante a los fanáticos.

Los teams anunciados son el del club de Ferreteros, donde juegan Carlitos Rodríguez Polo, Tejeiro, Fijanas, Armisén y otros players más de aceptable calibre y el team de la Tropical, donde aparece como capitán Cheo García, uno de los mejores players de Cuba en el sector basketbolístico.

El encuentro comenzará a las 9 cuarto de la noche.

Comienza esta tarde la justa de base ball de la Liga Social

Un interesante doble header se dará en «La Tropical» para romper el fuego. Havana Electric y Paramount en el primer match con la Asociación Cubana y Metro en el 2do. match

EL GENERAL HERRERA LANZARA LA PRIMERA BOLA

Está anunciada para esta tarde la inauguración del tercer campeonato de baseball que prepara la Liga Social de Amateurs, que ha logrado reunir en su seno a casi la totalidad de los jugadores que figuraron en la última justa de la vieja Liga Nacional.

Un magnífico programa se ha combinado para la tarde de apertura. Los oficiales de la joven Liga, que de seguir la marcha que ha emprendido puede llegar a causar muchas dificultades a la Liga Nacional, han venido trabajando con entusiasmo en los últimos días y parecen listos para ofrecer una gran inauguración de campeonato. El lanzamiento de la primera bola esta a cargo del jefe del Estado Mayor del Ejército, general Alberto Herrera, y todos saben que el general sabe perfectamente cómo deben pasarse los strikes. Don Julio Blanco Herrera hará las veces de umpire y otras personalidades de la Liga, como el presidente Luis Duthil y el vicepresidente doctor Núñez Portuondo, estarán en el field en calidad de testigos.

Una vez lanzada la primera bola, quedará oficialmente inaugurada la contienda y entonces podremos prepararnos para presenciar dos juegos de gran interés. Los teams de la Paramount y Havana Electric tienen a su cargo el choque de apertura y la Metro actuará con la Asociación Cubana en el segundo match.

Antes del inicio del primer encuentro, sin embargo, los muchachos darán su paseo hasta el centerfield, donde izarán la bandera del club Paramount, que fué campeón de la segunda contienda celebrada por la Liga.

El Stadium de «La Tropical», que servirá de escenario a los encuentros, vestirá sus mejores galas para recibir a la numerosa concurrencia que acudirá atraída por el programa combinado, y tenemos la seguridad de que la Liga Social inaugurará su tercer campeonato con pie derecho; sentado un nuevo record de entradas, para campoenatos amateurs, en dicho field.

El primer match se dará a las dos de la tarde, debido a las fiestas combinadas, pero en siguientes semanas se dará a la una y media en punto.

Incidentalmente, hoy por la mañana, a las once, se ofrecerá en el teatro Fausto una exhibición privada, en honor de los cronistas de sports de una película Fox sobre las Olimpíadas.

HANLEY HABLA SOBRE LOS PARTIDOS DE FOOT BALL

Y DICE QUE ES UNA LABOR FACIL EL PRONOSTICAR POR LO MENOS ENTRE LOS DIEZ TEAMS GRANDES

(Coach de football de la Univer-

(Ciach de football de la Universidad de Nothrwestern)

CHICAGO, noviembre 12.—(US.)—Calcular sobre los juegos de hoy es cosa fácil para los pronosticadores por lo menos en cuanto a la conferencia de los «Diez Grandes» concierne. La contienda que lleva en sí un elemento de duda y que promete convertirse en una batalla candente tica es la lucha de Wisconsin-Minnesota.

Los «Badgers» tienen una linea muy buena, pero tendrán que jugar su mejor football del año para igualarse a los forwards de Minnessota. Los teams están casi iguales en pateadores. Sin embargo, estoy inclinado a dar a Minnessota la ventaja en la ofensiva.

Si la lesión que sufriera Manders no le ocasiona un handicap, probablemente será alrededor del cual se decida la batalla. Wisconsin no tiene un hombre que se le iguale.

Los demás games encuentran teams poderosos con teams cuyos records no indican que se les deba dar un «chance». En las demostraciones hasta el día, Indiana es demasiado poderoso para el team de Illinois. Debe dársele crédito a Zuppke por haber hecho un trabajo tan bueno en el coaching como cualquier otro hombre en el año. Después de una arrancada lenta Illinois ha subido, batallando con teams fuertes en todo el camino.

Indiana supera a Illinois en peso y en el departamento de patear.

Ohio debe vencer a Penn, si la demostración de aquellos el sábado pasado es un indicación de que al fin han entrado en forma. Físicamente, el team de Ohio es el mayor de la conferencia. Su pateo no es particularmente fuerte. Pero si continúan pateando hasta hacer rodar la bola en la línea de la yarda una, no tiene porque preocuparse.

Pardue es muy fuerte para Iowa, pese a que estos han adelantado en las dos últimas semanas. No veo tampoco como Chicago pueden vencer a Michigan. La vuelta de Zimmer al lineup ayudará enormemente a las fuerzas marrón, sin embargo.

En nuestro caso particular, contra Notre Dame, donde hay vida hay esperanza, pero el caso es el de atacar un acorazado con un revólver.

Al llegar a este punto, quiero responder a varias personas que me preguntan por que Rentner no está corriendo como hace un año. Hay diez razones, pero no quiero dar más que una. El team no es tan fuerte en la línea como hace un año y por eso no puede aquel hacer lo que hacía.

HA SIDO SUSPENDIDO EL JOCKEY FRANK COLTILLETI POR COMETER UN «FOUL»

PIMLICO, noviembre 11 US. El jockey Frank Coltilleti fué suspendido esta tarde por los stewards del track local y su caso pasado a la Meryland Racing Ass. por su foul sobre Garden Message, de A. C. Bostwick en el alden Handicap.

El caballo, que finalizó segundo, fué descalificado. Una multitud se arremolinó en actitud amenazadora al salir Boltilletti de la pesa y tuvo que ser escoltado por un policía cuando regresaba al cuarto de los jockeys.

BUSH ESPERA HACER CAMBIOS EN EL INFIELD DEL «CINCI»

CINCINNATI, Noviembre 11. (I. N. S.)—Las primeras palabras de Donnie Bush, dadas a la publicidad después de firmar su contrato para dirigir a los Reds del Cincinnati, han hecho revivir las esperanzas de los fanáticos rojos.

«Los Reds»,—declaró Bush,—que vino hasta esta ciudad y llegó a un acuerdo con el Presidente Sidney Weil»,—poseen el núcleo de un gran club. Creo que podré hacer algo importante con ellos es 1933».

Cómo hará algo importante es lo que no ha descubierto, pero reveló que dará una sacudida al infield, con George Grantham, segunda base, pasado a primera.

«George Grantham es un gran player, pero creo que está mal colocado en la segunda esquina. Debe ir a la primera.

«Pero no estoy planeando ningún cambio grande ni drástico. Voy a imponer disciplina y regularidad y veremos lo que se hace».

En cuanto a Chick Hafey, la estrella al bate y en el out field, Bush dijo que lo considera «uno de los más grandes players» indicando que seguirá vistiendo el uniforme de los Reds.

Bush tiene un contrato de un año. Las condiciones no se han dado a conocer.

Slash con Moran en la silla ganó ayer en Latonia

Esta es la tercera victoria consecutiva del meeting y terminó con cuatro largos

LATONIA, noviembre 11 US. Slash de C. E. Hamilton, bajo una buena monta del Jockey Moran, se anotó su tercera victoria consecutiva del meeting cuando superó a un field de ejemplares de tres años y más, para ganar la tercer justa del programa de esta tarde.

Needles fué el mejor del resto, terminando a cuatro largos del ganador Durva conquistó el tercer puesto en la carrera a milla y seseta yardas.

Moran mantuvo a Slash alejado del paso inicial, hasta la curva de la recta, cuando le dejó correr ligeramente y el ganador se puso al frente con fácil estilo. Una vez al frente, Slash se alejó del field y pasó por la meta con energías en reserva.

El ganador cerró con $8.22 en primer lugar, $4.12 para place y 3.04 para show. Needles pagó $5.02 para el place y $3.50 en show. Durva devolvió $3.04 en show.

El tiempo fué de 1.52 2-5 y el track fangoso.

FELIX GARCIA RESULTO EL CAMPEON JUNIOR LIBRE DE LA JUSTA DE HAND BALL

Terminó anoche, felizmente, el campeonato libre junior de hand ball que organizó el club Atlético de Cuba, y que se desarrolló con verdadero éxito en la amplia cancha de la veterana entidad.

Un solo partido celebróse. Fué el de Benítez y Félix García, representantes ambos del club Ferroviario, que decidieron el primer lugar de la justa de singles García capturó todos los honores. Dejó a Benítez en 20 tantos, después de dar un partido que no estuvo realmente salpicado de lances interesantes. García fué mucho para su rival y sus certeras dos paredes representaron un role muy importante en la decisión del choque.

Numeroso público acudió al home de los Tigres para presenciar el encuentro, demostrando con ello que el buen hand ball, ya sea libre, u oficial, agrada a todo el mundo aunque los partidos se ofrezcan a buena distancia del centro de la ciudad.

El próximo martes se reunirán otra vez los delegados de los clubs que compitieron en el Atlético de Cuba para ultimar los preparativos relacionados con la próxima contienda de seniors, que organizada por un hombre entusiasta como el doctor Armando Menocal, ha de resultar con toda seguridad de muchísimo interés.

S. WATSON NUEVO CAMPEON FEATHER WEIGHT DE G. BRETAÑA

LIVERPOOL, noviembre 11. (INS).—Seaman Watson, de Newcastle, es el poseedor hoy del título feather weight del Reino Unido de la Gran Bretaña. Watson le ganó el título a Nel Tarleton, campeón defensor, en un match a 15 rounds.

N. de la R.—Este Nel Tarleton es el que trataba el Madison Squiare Garden de llevar a los Estados Unidos para pelear con Chocolate o con Arizmendi. Después vendría otra pelea, posiblemente entre el ganador de la primera y aquel que quedara sin contrario de primera intención.

NO TE AFLIJAS

Si vas al bate estando las bases llenas y te quedas con la escopeta al hombro.

* *

Si recibes una rechifla, una ovación «sinfónica» al cometer un «laboratorio».

* *

Si ocupando los jardines te envían un «inalámbrico» y el Sol se empeña en que no lo engarces.

* *

Si un «arranca-margaritas» te perfora en el campo corto y el corredor de la «antecámara» entra en «la chocolatera».

* *

Si el umpire te poncha con tres bolas «nauseabundas» en un momento histórico.

* *

Si al batear de jonrón dejas de pisar una base.

* *

Si el defensor de una almohada te acaricia con los «spikes».

* *

Si no la ves pasar en cinco visitas al plate.

* *

Si actuando en el box convierten tus bolas en pasta para limpiar metales.

* *

Si el «Chaperon» te envia al cuarto de los chorritos inopinadamente.

* *

Si tienes un «passed ball» cuando la caña está a tres trozos.

* *

Si al correr tras la esférica las piernas no te responden por falta de vitamina.

* *

Si al ir a batear de «plancha» te sale un «globito» que se convierte en «double play».

* *

Si en el instante de engarzar una línea se te presenta un estornudo.

* *

Si al lanzarte al robo de una base te enfrían a media calle.

* *

Si recibes un «dead ball» de tu mejor amigo el día de Noche Buena.

* *

Si eres sorprendido fuera de una almohada escribiéndole cartas a Catalina.

* *

Si después de haber cristalizado un «triangular» se te pasma la carrera.

* *

Si al batear de emergente mueres en un inofensivo «besa las manos».

* *

Si una piedrecita convierte en hit un rolling que venía mansamente a tus manos.

EPAMINONDAS GARCIA.

NO HABRA CARRERAS DE CABALLOS EN KEENEY P. SEGUN SE HA ANUNCIADO

NEW YORK, noviembre 11. INS.—Frank Keeney, propietario de Keeney Park, uno de los mejores tracks de la Florida, anunció esta mañana que el propuesto meeting anunciado para diciembre 30 a enero 18, se ha suspendido definitivamente.

Las condiciones financieras y las perspectivas de una pobre concurrencia obliga na Keeney a posponer el meeting.

MASSAGUER NO PUEDE VENIR A LA HABANA, HASTA EL MIERCOLES

NUEVA YORK, noviembre 11 US Joe Massaguer, cronista de sports de la Habana, que se encuentra enfermo en el Hospital Presbiteriano de esta ciudad, no podrá embarcar para Cuba mañana como se esperaba. Lo hará el miércoles anunciaron los oficiales del hospital hoy.

Stadium Cerveza Tropical

-- FUTBOL --

Federación de Futbol de la Habana

DOMINGO 13

A la 1 -- CULTURAL vs. D. PUENTES GRANDES

A las 2-15 CENTRO GALLEGO vs. J. ASTURIANA

A las 4 -- OLIMPIA vs. CATALUÑA

Se discutirán dos trofeos

Gran Stand $0.50 :::: Socios $0.40

Tome CERVEZA TROPICAL CLARA y CRISTAL EXTRA-CLARA

MUY ELEGANTE LA NOCHE DEL VIERNES EN EL JAI-ALAI

Martín y Sola dejaron en 18 a Aguiar y Goyo. Los del gran fenomenal, peloteando bien, llegaron iguales a 26. Lo ganaron Ochoa y Areitio. Urizar y Maguregui quedaron en 28. Ganaron el cierre, de calle, Motrico y Tomás

HOY VA EL PUEBLO SOBERANO A LUCENA Y CONCORDIA

Se repite el mismo brillante, solemne y bullicioso espectáculo en la trepidante esquina de Concordia y Lucena, caserón más conocido y querido por Frontón Jai-Alai, arrogante de Mazorra y su comarca. Cosa que nada tiene que preocupar a nadie ni a ninguno, porque si el miércoles es noche de moda, el viernes es noche elegantorum; horas encantadoras de delirio de los entusiasmos, por eso aparecieron los palcos rellenos de gracia de todas las gracias, desde la gracia griega hasta la gracia criolla—el mujerío era de la serie más seria, porque era de la serie atontolinante—; las canchas aparecieron de burgueses tan peso completo como Bosus Capetillo; los tendidos abarrotados de aficionados fanáticos discretos y las alturas, casi tocando con la luna, todos los gargantúas que nunca faltan por si faciera falta armar la bronca de bronce a la bronquitis del aplauso.

—Señores ,téngaplas la mar de felices

Que le sean a usted lo mismito.

Y Emilio Eguiluz, que se sienta, gravemente, serenamente, sabiamente; los dos jueces corta-larga, que hacen lo mismo, y cuatro jóvenes que salen dándole dulce al canasto en la disputa de los primeros veinticinco tantos de la noche elegantorum. Los blancos, Aguiar y Goyo, contra los azules, Martín y Solá; que no tuvieron ni contra ni contrarios; porque con una tanda magnífica, arrogante, de las que no dan lugar a deliberar que dicen los durmientes magistrados, acabaron con los dos blancos, que bastante mal y para quedarse en el tanto 18, se pusieron cuasi morenos totti. Y a otra cosa que produzca más. Boletos a $4.40. Boletos de la primera quiniela; de Goyo a $6.20 y la de Goyo y de Martín a $24.

Siempre San Juan esparciendo las ondas azulinas y olorosas de su mágico tabaco. Déjame el cabo.

Tocó la música, paseamos forjando la cábala; escogimos lo que más convenía a cada cual y a cada uno y otra vez al peloteo; el fenomenal entre los blancos Urizar y Maguregui y los azules Ochoa y Areitio. La cosa era para calarse los lentes. Y en efecto las dos parejas salen peloteando atildado, seguro, uniforme; uniformidad que produce una racha azul y otra blanca, con confusión de empate en siete Y siguen en la misma uniformidad continúan iguales y sobresaltando a las gentes fanáticas en diez, once, doce y el salao trace. A un avance sorprendente azul hay un contravance raudo para volver a las confusiones numéricas de dieciocho, diecinueve, veinte, veintidos, veinticuatro, veinticinco y veintises y se acabaron. Ganan los azules, y los blancos llegan a la calofriante de veintiocho. Todo porque Maguregui no convenció a nadie a pesar de pelotear mucho, porque al pelotari que hace el tanto se le debe quitar la pelota todo lo posible y Maguregui no se la quitó a Ochoa en jamás de los jamases, que fué lo que hizo el hombre de las libras. Una ligereza de un peso completo. Muy bien Areitio y muy insípido Urizar, por no ejecutar. Boletos a $2.80.

Y cerramos con el peloteo del tercero y finis, entre los blancos, Motrico y Tomás y los azules, Creus y Arrondo. Y resultó otra birria de calle además tanto perdido; los dos blancos bien, naturalmente, como cuando no hay contrarios o como cuando los hay están más malos que dos caines. Más Caín Arrondos que Creus. Se quedaron en 14. Y van ustedes bien y aunque no vuelvan en unos días se lo agradeceremos. Boletos a $5.40.

F. RIVERO.

HABANAMADRID

Viernes. Pelotean el primer partido, los blancos, Petit-Cubota y Pastrana, contra los azules, Montes menor y Aníbal. Lo empatan en siete, diez y once. Lo ganan los blancos.

Los azules quedan en veintiseis

Boletos a $2.60.

Primera quiniela; sencilla de Guillermo a $5.00.

Combinada de Guillermo y de Salvador a $26.00.

Partido estelar; lo pelotean, los blancos, Emilio y Gayarre, contra los azules, Alí y Epifanio.

Lo empatan en una, diecisiete y dieciocho. Lo ganan los blancos.

Los azules, quedan en 23.

Boletos a $3.80.

Segunda quiniela.

Sencilla de Labat a $5.00.

Combinada de Labat y de Andrés a $22.00.

Ultimo partido. Lo pelotean, los blancos, Salvador y Buendía y los azules, Guillermo y Uria menor.

Lo empatan en ocho. Lo ganan los blancos.

Los azules, quedan en 17.

Boletos a $1.80.

D. F.

PROGRAMA OFICIAL PARA LA FUNCION DEL DIA 12

A las 8 y cuarto p. m.

PRIMER PARTIDO a 25 tantos.—Aguiar y Escarza, blancos contra Juanito y Goyo, azules. A sacar ambos del cuadro 9 medio, con ocho pelotas finas.

PRIMERA QUINIELA a 6 tantos.—Aguiar; Goyo; Morales; Martín; Solá y Creus.

SEGUNDO PARTIDO a 30 tantos.—Ochoa y Arriola, blancos contra Celaya y Maguregui, azules. A sacar los primeros del cuadro 10 y los segundos del 9 y medio con ocho pelotas finas.

SEGUNDA QUINIELA a 6 tantos.—Celaya; Maguregui; Ochoa; Echeverría; Millán y llano.

TERCER PARTIDO a 30 tantos.—Lizárraga y Llano, blancos contra Millán y Echeverría, azules. A sacar los primeros del cuadro 10 y los segundos del 9 y medio con ocho pelotas finas.

Gener No. 11

El GALLO de los cigarros

---- EL PALADAR NO ADMITE SUGESTIONES obsequie al suyo con cigarros GENER No. 11 y podrá apreciar su inmejorable calidad.

--- Por eso yo los fumo
Más sabe el diablo por viejo
que por diablo.

DEFINITIVO

--- Yo no soy vieja ni hago diabluras, pero mi Gallo en cigarros es ---- GENER No. 11

M.E.C.D. 2016

El mercado de valores de New York se halla en las primeras fases de un alza de importancia

SE VENDIERON AZUCARES CRUDOS DE DERECHOS LIBRES A RAZON DE 3,12 CENTAVOS EN NEW YORK

La Bolsa de azúcares futuros, después de una apertura firme, se debilitó al efectuarse las ventas en sentido protectivo. Louisiana producirá 49,700 toneladas más que el año pasado

El mercado de azúcares crudos de New York abrió ayer con un tono más firme, reflejando los reportes recibidos en Nueva York de las grandes pérdidas sufridas por el azúcar como resultado del ciclón que azotó a Cuba, y a la vez, influenciado por de tono más firme de apertura en lo Bolsa de Futuros. Los refinadores estaban dispuestos a pagar los crudos a la base de 3.12, con muy limitadas ofertas de derechos libres a la base de 3.15.

Al mediodía se anunció una venta a la refinería McCahan, de 3,000 toneladas de las Filipinas, para llegar a mediados de diciembre, a la base de 3.12.

COTIZACION «SPOT»

La cotización «spot» de Willet and Gray del día 10, fué de 3.10.

CRUDOS COSTO Y FLETE

La venta efectuada en el día de ayer representa un alza de dos puntos sobre la cotización anterior. A pesar de que los refinadores avanzan con prudencia, es evidente que sus existencias son muy reducidas y que tendrán que entrar de todos modos, y muy pronto, en el mercado. Los recientes estragos producidos en Cuba por el ciclón y la suspensión de varios embarques desconciertan algo los planes hábiles de los refinadores, quienes no podrán esconder por mucho tiempo la ascendencia de sus reservas.

La posibilidad de que se llegue a un acuerdo en Europa sobre un «pool» azucarero internacional, sumada a las restricciones drásticas de Cuba y Java, estimularán, sin duda, la entrada de los refinadores en el mercado y el avance de los precios.

MERCADO DE FUTUROS

La Bolsa de Futuros abrió ayer con un tono fuerte. Casas operadoras efectuaron compras en la posición de diciembre; las ventas estuvieron diseminadas.

Después de una apertura firme, los futuros se debilitaron cuando hicieron su aparición en el mercado ventas en sentido protectivo, y, a la vez, otras ventas por la misma firma operadora que compró a la apertura. El cierre del mercado nervioso. Con excepción de diciembre, todas las posiciones bajaron de uno a tres puntos.

Las ventas ascendieron a 22.750 toneladas.

Las cotizaciones fueron las siguientes:

Cierre anterior: Diciembre 1.07; Enero 1.03|04; Marzo 1.00|02; Mayo 1.06|07; Julio 1.09|10; Sept. 1.14.

Cierre de ayer: Diciembre 1.07|08; Enero 1.02|03; Marzo 0.98|99; Mayo 1.03|04; Juio 1.07|08; Sept. 1.12.

MERCADO DE REFINOS

Este mercado abrió con un tono fundamental más firme, aunque nervioso, y a la expectativa de detalles finales sobre las pérdidas habidas en Cuba por el ciclón.

MERCADO DE LONDRES

Según Lamborn y Compañía, el mercado de azúcares de la Terminal no mostraba tendencia a seguir el alza experimentada por la Bolsa de Azúcares de New York. Los crudos sin cambio. Las cotizaciones fueron las siguientes:

Cierre anterior: Diciembre, 5|9.1|4; Enero, 5|10.1|2; Marzo, 6|1.1|4; Mayo, 6|3.1|4; Agosto, 6|6.1|4; Sept. 6|6.3|4.

Cierre de ayer: Diciembre, 5|9.3|4; Enero, 5|11.1|2; Marzo, 6|2.1|4; Mayo, 6|4; Agosto, 6|7; Sept. 6|7.1|2.

LA PRODUCCION DE LOUISIANA

El Departamento de Agricultura de los Estados Unidos, en noviembre primero, estima la producción de azúcar de caña de la Louisiana, en 179,500 toneladas largas, o sea, 5,300 menos que lo estimado en octubre primero y 49,000 toneladas más que el año pasado.

ACEPTADO EL POOL AZUCARERO INTERNACIONAL, EN PRINCIPIO, POR LAS NACIONES DE EUROPA

Las delegaciones de los países que figuran en el Pacto de Bruselas se encuentran dispuestas a estudiar y también a discutir la proposición presentada por el Sr. Gómez Mena

Se recibió en la Corporación Exportadora Nacional de Azúcar un cable del señor Luis Marino Pérez, delegado permanente de Cuba ante el Consejo Azucarero Internacional, informando que había sido expuesta a varios presidentes de delegaciones de los países miembros del pacto de Bruselas, la proposición formulada por el señor José Gómez Mena, para la creación de un «pool» azucarero internacional.

La idea, según informa el señor Marino Pérez, fué aceptada en principio con entusiasmo, mostrándose dispuestos los presidentes de delegaciones a estudiarla detenidamente y a discutirla ampliamente tan pronto lleguen a París los delegados de Cuba a la próxima sesión del Consejo Azucarero Internacional.

El «pool», como es natural, forma una cuestión aparte respecto a la conferencia de París, pues no tiene ninguna relación con el convenio de Bruselas, ni se presentará como proposición oficial del Instituto Azucarero. Será tratado como un asunto nuevo a resolver independientemente del convenio.

Se abrigan muchas esperanzas de que se llegue a un acuerdo práctico y decisivo en París respecto a la proposición del señor José Gómez Mena, presidente de la delegación cubana.

La exposición de datos ofrecida en París por el señor Luis Marino Pérez sobre esa proposición, constituye un tanteo del ambiente. Ahora, en vista de que las delegaciones europeas aceptan en principio la idea, resultará más fácil la labor del señor Gómez Mena para llegar a una perfecta y práctica inteligencia.

MERCADO GANADERO

LOS PRECIOS EN PIE

Precios pagados por compradores en los mercados de origen:

El vacuno

En Oriente, de 2½ a 3 centavos con el 5 por 100 de descuento.

En Camagüey, de 2½ a 3 centavos con el 5 por 100 de descuento en la finca, y sin descuento en la ciudad.

En Las Villas, de 2½ a 3 centavos con el 10 por 100 de descuento.

En Pinar del Río, de 2½ a 3¼ centavos; pero pesado y entregado en los mataderos de esta capital.

El lanar

El lanar, de 3½ a 5 centavos.

De cerda

Del país, de 7 a 7½ centavos.

MATADERO DE LUYANO

En el Matadero de Luyanó se sacrificaron las siguientes reses:

De vacuno	85
De cerda	36
De lanar	12

Los precios que rigieron en el Matadero de Luyanó fueron:

	Cts. kilo
Vacuno, de	12 a 13
Cerda, de	21 a 32
Lanar, de	20 a 30

MATADERO INDUSTRIAL

En el Matadero Industrial se sacrificaron las siguientes reses:

De vacuno	119
De cerda	67
De lanar	20

Rigieron los siguientes precios en el Matadero Industrial:

	Cts. kilo
Vacuno, de	12 a 13
Cerda, de	21 a 32
Lanar, de	20 a 30

ANIMADA HA ESTADO AYER LA BOLSA DE LONDRES

LONDRES, noviembre 11.—LUIS MENDOZA Y CIA.—El mercado de valores de Londres estuvo hoy en general animado y con buen tono.

BANCO COMERCIAL de CUBA S.A.

Representante de los tenedores de obligaciones del Ayuntamiento de La Habana, Primera Hipoteca de $6.500.000.00 ampliado a $7.000.000.00

SORTEOS NOS. 175 Y 163 DE LA AMPLIACION

CUARTO TRIMESTRE DE 1932

De acuerdo con lo que determina el Decreto número 1933 del Honorable Presidente de la República de fecha 11 de Septiembre de 1925 y lo dispuesto en el 404 de 1931, se procede a anunciar las siguientes Reglas a que han de ajustarse los sorteos correspondientes al Cuarto Trimestre del presente año natural, para la amortización de obligaciones del Empréstito de $6.500.000.00 y su Ampliación hasta $7.000.000.00.

PRIMERA: El sorteo se verificará públicamente por el Banco Comercial de Cuba en su edificio, situado en la calle de Aguiar número 73, a las nueve a. m. del día primero de Diciembre de 1932, bajo la presidencia del señor Director General de esa Institución, y será intervenido por el señor Administrador del Acueducto de Albear, Delegado especial del Secretario de Obras Públicas y el Alcalde Jefe del Distrito Central, en representación del Ayuntamiento y el Notario que extenderá la correspondiente acta.

SEGUNDA: Las 21990 obligaciones que están pendientes de amortización y que corresponden al Empréstito de $6.500.000.00, estarán representadas por 2199 bolas, las cuales serán introducidas en el globo después de haber sido expuestas al público para ser examinadas.

TERCERA: Introducidas en el globo las 2199 bolas, se extraerán del mismo 70 bolas en representación de 700 obligaciones amortizables según el cuadro de amortización de la escritura.

CUARTO: Las 1705 obligaciones que están pendientes de amortización y que corresponden a los $500.000.00 de la Ampliación, estarán representadas por 341 bolas, las cuales se expondrán al público antes de ser introducidas en el globo para que puedan ser examinadas.

QUINTA: Desalojado el globo de las bolas primeramente introducidas en el mismo, se colocarán en él 341 bolas de la Ampliación, procediéndose después a extraer de dicho globo 11 bolas en representación de 55 obligaciones que según el cuadro de amortización, inserto al dorso de las obligaciones, corresponden al Cuarto Trimestre del año en curso, y

SEXTA: Según está dispuesto, el Banco publicará en los periódicos de esta Capital la numeración de uno y otro sorteo a que haya tocado la amortización sin perjuicio de ponerlo de manifiesto al público en la Secretaría de Obras Públicas, en las Oficinas del Ayuntamiento de la Habana, hoy Distrito Central, y en el Banco Comercial de Cuba, en el lugar más adecuado y visible y de hacer su publicación en los lugares del extranjero en que se han domiciliado las obligaciones.

La Habana, Noviembre 10 de 1932.

BANCO COMERCIAL DE CUBA

E. Salaya,
Director General.

Heliodoro Menéndez.
Administrador Delegado.

COTIZACIONES

BOLSA DE NEW YORK
(De nuestra Redacción en N. Y.)

Cotizaciones de la edición de media noche del Times:

ACCIONES

2.631,980

BONOS

$8.972,000

HABANA CLEARING HOUSE

Las compensaciones de cheks entre los bancos asociados al Habana Clearing House ascendieron en la liquidación de ayer a la suma total de:

$390.351.89

COTIZACION DE LA PESETA

La peseta española se cotizó ayer al cierre del mercado a razón de:

12.22.46

por dólar.

COTIZACION DE LOS FRANCOS

El Franco francés se cotizó ayer al cierre del mercado, a razón de:

25.51

por dólar.

COTIZACION DE LA LIBRA ESTERLINA

La Libra Esterlina se cotizó ayer en el mercado local, a:

3.29¼

LONJA DEL COMERCIO

Cotización oficial para ventas al por mayor y de contado

ARTICULOS DE PRIMERA CLASE
Noviembre 11 de 1932

Aceite:	
Oliva, lata 23 libras	12.25
Semilla algodón, caja	13.00
Americano en barriles	12.00
Girasol	12.00
Ajos:	
Cappadres bañolas (24 mancuernas)	0.50
Chilenos (40 mancuernas)	0.50
Españoles (40 mancuernas)	0.30
Afrecho:	
Fino harinoso qq de 2 a	2.25
Arroz:	
Canilla viejo qq	4.75
Semilla S. Q quintal	3.55
Siam Garden núm. 1 qq	—
Siam Garden extra 5 por 100 quintal	4.30
Valencia legítimo, qq	4.90
Avena:	
Blanca americana qq	1.90
Azúcar:	
Refino 1a. quintal	2.30
Turbinado extra quintal	1.60
Turbinado corriente qq	1.60
Centrífuga qq	1.55
Bacalao:	
Noruega superior, caja	8.50
Noruega regular, caja	8.25
Imperial, caja	9.50
Café:	
País, qq de 11 a	16.00
Cebollas:	
Americanas A B	4.50
Gallegas, qq	4.25
Chícharos:	
País quintal de 5.50 a	6.00
Fideos:	
País qq de 4.50 a	5.00
Frijoles:	
Negros país quintal	4.00
Colorados largos Chile qq	6.00
Colorados medianos qq	5.50
Carita país, quintal	2.00
Blancos medianos Othenais qq.	3.25
Blancos marrows europeos qq. de 4 a	5.00
Garbanzos:	
Gordos sin cribar qq de 5.50 a	9.00
Harina:	
De trigo según marca saco de 6 a	7.50
De maíz país qq de 1.80 a	2.25
Jamón:	
Paleta quintal	22.00
Pierna quintal	32.00
Manteca:	
Primera refinada en tercerolas quintal	18.25
Compuesta, quintal	15.50
Vegetal, quintal	12.50
Mantequilla:	
Danesa, latas ½ libra qq	60.00
Asturiana, latas 4 libras qq de 40 a	50.00
Maíz:	
País provincia Habana qq	0.90
País Gibara quintal	0.70
Papas:	
Príncipe Eduardo, saco 90 libras	3.40
Pimientos:	
Españoles ¼ 1a. caja	4.50
Quesos:	
Patagrás, crema entera qq	30.00
Sal:	
Molida saco 200 libras	3.75
Espuma país, 98 libras	2.00
Espuma importada	2.25
Tasajo:	
Pierna, quintal	18.00
Surtido, quintal	16.00
Tocino:	
Barriga, quintal	16.00
Tomates del País:	
Natural, un kilo	2.80
Natural en 100/4, caja	3.50
Puré en ¼, caja	3.50
Puré en ⅛, caja	2.65

EL ENCAJE DEL SISTEMA DE LA RESERVA FEDERAL

NEW YORK, noviembre 11.—El encaje del Sistema de Reserva Federal al 9 de noviembre era de 62.4, contra 62.1 hace una semana y 62.5 hace un año; el Banco de New York era de 58.6, contra 59.2 y 68.8, respectivamente.

BOLSA DE NEW YORK

COTIZACIONES DEL CIERRE DEL DIA 11 DE NOVIEMBRE

(RECIBIDAS POR EL HILO DIRECTO DE MENDOZA Y Ca.)

A	
A. Express	5½
Air Red	59½
Alaska Jun	11½
Alleghany	1¾
Allied Chem	81
Allis Chal	9
Amer. Can.	56½
Am. Car Fou	9¼
Am F. Pow	9⅞
Amer. Ice	8
Amer. Inter.	8½
Amer. Loc.	8½
Am. P. Light	10½
Amer. Smel	17¼
Amer. Sug	24¾
Am. Sug. prefs.	—
Am Tel and Tel.	112¼
Am Tob. A.	68¾
Am. Tob. B.	72⅝
Am. W. Works	24
Am. Woolen	6⅜
Anaconda C.	11⅜
Atchison	46⅝
At. Coast	25½
At Ref.	17¾
A D Goods	6⅞
Auburn Auto	49
Aviat Corp	6¾
B	
Baldwin Loc	7⅛
Balt. Ohio	13¾
Bendix Avi.	12⅛
Best Co	13¾
Beth Steel	20⅞
Borden Co	27⅛
Briggs	5¾
Brook. Man	22½
Byers A. M.	17½
C	
Can Pacific	14⅝
Cann. Mills	17
Case T. Mach	44
Cerro de Pasco	9
Ches. Ohio	25½
C. R. Island	7
Chrysler	17
Coca Cola	91
Col. Carbon	32¼
Comm. South	3⅜
Congoleum	9½
Cons Cigar	—
Cons. Gas	61⅛
Cons. Oil	7
Corn. Prod	54¾
Coty Inc	4⅛
Cuba Co.	1¼
C. Am. Sugar	2¼
C Am. Sug prefs	12
Comm. Solv	11¼
Chesapeake	16⅞
Col. Fuel	—
Cruc. Steel	—

D	
Del Hudson	64¾
Del. Lack	31¾
Drug Inc	38⅜
Dupont	39⅛
E	
E. Kodak	55⅝
El. Auto Lit.	20½
El P. Lig	9⅝
Elec Bond	28
Erie (R. R.)	7⅛
F	
Fox Film C.	3
F. Texas	27¼
G	
Gen A. Tank	18⅝
Gen Asphalt	9
Gen. Elec	18⅛
Gen Foods	28¼
Gen. Motors	15¼
Gen. Sig. Ry	16
Gillete Saf	18¾
Gold Dust	17⅝
Goodrich	6⅝
Goodyear	19⅝
G. Paige	2½
G North	13⅛
H	
Hershey com.	57
Homestake	147
Houston Oil	18
Hudson Mot	5⅞
I	
Illi Cent	16¾
Interb. R. T.	4⅜
I. B Machine	99½
Int. Cement.	10½
Int Nickel	9⅛
Inter. Tel	11⅜
J	
Johns Mansv	25¾
K	
Kroger Groc	16
Kresge S. S.	11⅝
Kelvinator	5⅝
Kennecot	13
L	
Lambert Co.	36½
Ligg. Myers	62⅞
Loews Inc	30¼
Loose Wiles	26
Lorillard	[illegible]4¼
Louisv Nash	24¾
Ludlum Steel	7½
Lehman Corp	45¼
Liquid Carb	18⅞
M	
Macy (H. R.)	43
May Dept	15
Mc Keesport	49⅞
Montgomery	14¼
Miss Pacific	5⅝
Murray Corp	4⅛

N	
Nash	14⅞
Nat Bisc	41¼
Nat Cash	11
Nat Dairy	19⅝
Nat. P. Lig	15¼
Nat Surety	11
N. Y. Central	26¾
Nevada Con	6½
North Am	31¾
Norfolk	103
North Pacific	16¾
O	
Ohio Oil	8⅝
Otis Elev.	13
P	
Packard Mot	3
Paramount	3¾
Pennsylvania	16⅛
J C. Penney	23½
Pullman Co.	22
Pub Serv	50½
Proc Gamble	31½
Pure Oil	4⅝
Puerto Rico	17
R	
Radio Corp	8⅞
Rep I. Steel	8⅜
Reynolds	30⅜
Roya Ducht	19⅜
S	
Safeway Stores	52⅛
Sears Roeb.	21½
Simmons Co.	9¾
Soc. Vacuun.	9⅛
St Paul prefs.	3¾
So Pacific	22
South Ry.	9
Stand Brands	16⅞
Stand Gas	18½
Stan N. J.	32½
Stan Oil Calif.	27½
Stewart War.	4⅝
Studebaker	6⅛
T	
Texas Co	15½
Texas Gulf	24⅝
Timken Roll	16
U	
Union Carb	26¼
U Pacific	74⅞
Union Oil	11⅞
United Corp	9½
U. Corp prefs	34¼
United Fruit	24½
U. S Rubber	6
U. S. Steel	39⅛
U. Aircraft	28⅞
W	
Warner Bros.	2½
West Union.	35⅜
West Elec.	31⅛
White	25¼
Woolworth	39⅛

BOLSA DE LA HABANA

NOVIEMBRE 11 DE 1932
BONOS Y OBLIGACIONES

	Comp.	Vend.
Cuba 1904 Speyer	89	96
Cuba 1905 Deuda Int.	36	43
Cuba 1909 4½	73	30
Cuba 1914 Morgan	89	96
Cuba 1945 (5½) Morgan	77½	82
Cuba 1945 (5½) Obras Públicas	40	42
Cuba (5½) 1935 Obligaciones oro	26⅝	30
Cuba (5½) 1940 Azúcar	77	85
Cuba, Morgan, Seriados 5½ por 100 1927:		
F—Vence 1 julio 1933	84	95
G—Vence 1 julio 1934	—	—
H—Vence 1 julio 1935	—	—
I—Vence 1 julio 1936	—	—
J—Vence 1 julio 1937	—	—
Certificados Serie 5½ por 100. — Obras Públicas:		
Vence Diciembre 31 de 1932	88	92
Vence Junio 30 de 1933	—	—
Ayuntamiento Habana 1a. hip.	96	107
Ayuntamiento Habana 2a. hip.	96	107
Centro Asturiano	22	50
Agrícola Oriente Cubano	—	—
Banco Territorial — Serie B	—	—
Cervecera	30	—
Cervecera (Obligaciones no hip.)	7	—
Ciego de Avila	—	—
Curtidora	—	—
Gas	87	91
H. Electric (Consolidados)	16	25
H. Electric (Obligaciones no hip.)	3⅞	9
Irombeer (Obligaciones no hip.)	—	—
Jarcia Matanzas	72	95
Edificio La Metropolitana (S. A.)	—	—
Ladrillos	—	—
Matadero	—	—
Nueva Fábrica Hielo	80½	—
Papelera Serie A	82	—
Papelera serie B	50	-
Teléfono	55	70
Unidos	7	—

ACCIONES

	Comp.	Vend
Agrícola Oriente Cubano (en circulación $6.000.000)	—	—
Baico Territorial	—	—
Banco Territorial (Beneficiarias)	—	—
Banco de Préstamos sobre Joyería	—	—
Cervecera	7	
Ferrocarriles Consolidados de Cuba (Preferidas)	2	4¾
Cuba Cane prefs	—	—
Cuba Cane com	—	—
Kokofat prefs	—	—
Kokofat comunes	—	—
Cuba R. R.	6	15
Curtidora	—	-
Fibras y Jarcia	—	—
H. Electric Utilities Co. prefs. 6 por 100	17⅛	20
H. Electric Utilities Co. prefs. 5 por 100	8	14
H Electric Railway Co. preferidas	2	7
H Electric Railway Co. comunes	½	1
Jarcia prefs.	11	—
Jarcia prefs ex dividendo en acciones	10	—
Jarcia, comunes	1½	—
Licorera de Cuba	4¾	6
Lonja, preferidas	—	—
Lonja, comunes	—	—
Matadero	—	—
Seguros La Mercantil	—	—
Metropolitan Auto	100	—
Naviera prefs	10½	20
Naviera comunes	2	2½
Nueva Fábrica de Hielo	47½	—
Nueva Fábrica de Hielo (Beneficiarias)	15	—
Perfumería, prefs	—	—
Perfumería, com	—	—
Pesca, prefs	—	—
Pesca, com	—	—
Teléfono prefs	36	41
Teléfono com	8	—
Unidos	2¼	3
Union Oil	6	9

LOS COLONOS ENVIARON SU FELICITACION EL DIA 9 A F. D. ROOSEVELT

El señor Walfredo Rodríguez Blanca, en nombre de la Asociación Nacional de Colonos, pasó el día 9 del actual al Honorable Franklin D. Roosevelt, el siguiente cable:

«Hon. Franklin D. Roosevelt,
Albany.

La Asociación Nacional de Colonos le felicita por su magnífica victoria y espera que su administración restablecerá las relaciones comerciales amistosas entre Cuba y Estados Unidos, creando así una reciprocidad positiva.—**Walfredo Rodríguez Blanca**, Presidente.

ESTUVO MAS FLOJO AYER EL MERCADO DE LA PLATA EN LA BOLSA HABANERA

Estuvo más flojo el mercado de la plata acuñada nacional, habiéndose operado a 1-5|8 por ciento de descuento, y cerrado a los tipos de 1-5|8 y 1-1|2 por ciento de descuento, compradores y vendedores, respectivamente.

CASA DE CAMBIO

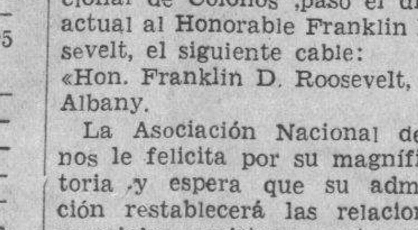

EL "GATO NEGRO"

CAMBIO de monedas extranjeras en todas cantidades: PESETAS, FRANCOS, LIBRAS, Pagamos los PREMIOS MAYORES el mismo día del sorteo.

Absoluta seriedad en todas nuestras operaciones
BILLETES en todas CANTIDADES
Hojas GEN: 30 Centavos paquete. KIRBY: 75 cts. paquete.
GILLETTE corriente 75 cts. paquete: GILLETTE azul $1.00 paquete
CACHEIRO Y HERMANO
EL "GATO NEGRO"
OBISPO 65. Telf. A-0000. A-7780.— OBISPO y Aguiar Telf. M-4017
GALIANO Y ZANJA, Teléfono A-9298

Frutos cubanos en Nueva York

La Sección de Fomento y Expansión Comercial de la Secretaría de Agricultura, Comercio y Trabajo, ha recibido con fecha 11 del corriente del jefe de su Oficina Agrícola-Mercantil establecida en New York, el siguiente cable:

«Subastáronse en Baltimore, procedentes de Baracoa, guineos, racimos de 9 manos, a dos pesos; de 8 manos, de un peso sesenta a un peso setenta; de 7 manos, a un peso cuarenta; estos precios son por cada cien libras, en venta privada; el 22 por 100 del cargamento fué rechazado, el 7 por 100 del cargamento llegó maduro. Subastaronse en New York el jueves próximo pasado procedentes de Santa Marta, racimos de 9 manos, de noventa centavos a un peso setenticinco; de 8 amnos, de setenticinco centavos a un peso cuarenta; de 7 manos, de setenticinco centavos a un peso treinticinco; de 6 manos, de noventa centavos a un peso cincuenticinco; estos precios son por cada cien libras en venta pública. Procedentes de Jamaica, racimos de 9 manos, de un peo o diez a un peso sesenta; de 8 manos, de ochenta centavos a un peso veinte; de 7 manos, de sesenticinco centavos a noventa centavos. Procedentes de Honduras y de Limon, racimos de 9 manos de un peso veinticinco a dos pesos diez; de 8 manos, de un peso a un peso cuarenta; de 7 manos, de setenticinco centavos a un peso cinco; estos precios son por cada racimo, en venta privada No hay mucha demanda.

Siguen llegando en malas condiciones a Baltimore los plátanos de Baracoa, y seguramente dejarán perdidas, es preciso vigilar más de cerca su embarque para evitar tanta avería.

LOS FABRICANTES DE TABACOS Y LA RESPUESTA REFERENTE AL REAJUSTE

El próximo martes, día 15, a las dos de la tarde, celebrará junta extraordinaria la Directiva de la Unión de Fabricantes de Tabacos y Cigarros, para tratar de la contestación recibida de la Alianza de Torcedores y la Federación Bi-Provincial de Torcedores, a la reciente nota de la Unión, en que se exponía la situación real de la industria y el comercio de tabacos y cigarros y la necesidad de realizar esfuerzos y sacrificios por los fabricantes y obreros a fin de salvar la industria tabacalera.

Mercado de Cambios

Noviembre 11.

Fácil el cambio sobre Nueva York.
Mejoró la libra esterlina.
Firme el cambio sobre Hong Kong.
No hubo operaciones.

COTIZACIONES

New York, cable	3/32 P.
New York, vista	5/64 P.
Londres, cable	3.29 ¾
Londres, vista	3.29 ¼
España, cable	8.19
España, vista	8.18
París, cable	3.92
París, vista	3.92
Liras, vista	5.13
Liras, cable	5.14
Suiza, vista	19.28
Suiza, cable	19.27
Bélgica, cable	13.87
Bélgica, vista	13.86
Alemania, cable	23.77
Alemania, vista	23.76
Hong Kong, cable	23.00
Hong Kong, vista	22.95
Amsterdam, cable	40.23

EL MERCADO DE METALES Y SUS COTIZACIONES EN EL MERCADO DE N. YORK

NEW YORK, noviembre 11.—LUIS MENDOZA Y CIA.—Las cotizaciones al cierre hoy, de los principales metales han sido las siguientes:

Cobre: 5-3|8.
Níkel: 35
Plata: 27.
Plomo: 3.00.
Cinc: 3.00.

PRECIOS ALCANZADOS POR LA PLATA Y COBRE EN EL MERC. INGLES

LONDRES, noviembre 11.—La plata en barras se cotizó hoy al tipo de 18-1|8 peniques la onza.

Las acciones de los Ferrocarriles Unidos de la Habana se cotizaron a 4 y medio.

El cobre electrolítico se cotizó a 37 libras esterlinas 10 chelines, compradores y 38 libras 10 chelines, vendedores.

COTIZACIONES EN EL MERCADO DEL CAFE AL CIERRE AYER EN N. Y.

NEW YORK, noviembre 11.—LUIS MENDOZA Y CIA.—Las cotizaciones al cierre hoy, del mercado de café han sido las siguientes:

Marzo	5.70
Mayo	5.59
Julio	5.47
Septiembre	5.40
Diciembre	6.05

CIERRE DE BANCOS

National City	48¼	49¼
Chase National	38	39
Guaranty	330	333
First National	1580	1610

EL CRISTAL hecho papel....

DU PONT CELLOPHANE

Sucesores de Pablo M. Costas
OBRAPIA 31. A-2900.

AYER, BRILLANTEMENTE LAS ACCIONES Y BONOS AVANZARON BAJO LOS MEJORES AUSPICIOS

El alza del algodón, las órdenes de compra del extranjero, estimularon el avance. La demanda se hizo más amplia, y la liquidación de utilidades quedó fácilmente absorbida, ayer

NEW YORK, noviembre 11.—Luis Mendoza y Compañía.—El prolongado vigor hoy denotado por el mercado es un nuevo indicio de que la impresión reinante se está haciendo más animada y reina ya mayor confianza Las noticias del día revistieron menos importancia que la actuación del mercado en sí. La demanda se hizo más amplia, contribuyendo a ella las órdenes de compra del extranjero. La liquidación de utilidades quedó fácilmente absorbida. Esta prueba de mejoría en la confianza mundial puede atribuirse en parte a la desaparición de nuestra incertidumbre política que permite dar una solución más rápida a los problemas económicos internacionales, el más trascendental de los cuales es el pago de las deudas de guerra. En cuanto a los negocios en sí, nada hubo de especial tras de las favorables noticias de ayer. Fué, sin embargo, factor influyente la actitud del algodón para prolongar su avance. La mejoría de tono del mercado de bonos fué así mismo beneficiosa corroborando la impresión de que no pocas de las compras de bonos y acciones que se efectúan son de carácter fundamental. Siendo así, el avance no ha tenido que recurrir gran cosa a la fuerza técnica del mercado. Tenemos confianza en el precio actual de los valores y aconsejamos comprarlos en las reacciones moderadas.—**Thomson and McKinnon.**

«Nuestros corredores del «piso» me llaman la atención sobre la índole del movimiento de compras de esta mañana, indicando que esa demanda parece provenir de intereses muy influyentes. Dudo que el mercado haya perdido parte alguna de su fuerza interna, y ello me induce a sugerir de nuevo que probablemente nos hallemos en las primeras fases de un alza de importancia».—Teich

MERCADO DE TABACO

Noticias recibidas ayer, confirman la pérdida de los semilleros tempranos en varias e importantes zonas tabacaleras de la provincia de Santa Clara, esperándose se salven los tardíos

Además de la grande cantidad de [illegible] bajas que están registrando Constantino González y Compañía, compradas a los Sindicatos Tabacaleros, ayer hubo en el mercado local estas otras operaciones:

Severiano Jorge y Compañía vendieron ye entregaron a Cuesta, Rey y Compañía, cincuenta y dos tercios de rezagos y caperos de Partido.

De esta misma procedencia compraron Urtiaga, Toledo y Compañía a Cano y Hermanos, veinticinco tercios de capas solamente.

Cuarenta de catorcenas pesadas, de cosecha anterior de la provincia pinareña, vendieron y entregaron Ruisánchez y Compañía a J. B. Díaz y Compañía.

También de tripas viejas de Vuelta Abajo vendieron y entregaron veinticuatro tercios, Hijos de Facundo Gutiérrez a Martín Dosal e Hijos.

Y treinta y ocho tercios de las mismas clases y tiempo y procedencia iguales, vendieron a otro fabricante pero de Cienfuegos, González y Vázquez.

LA RAMA QUE ENTRO

Durante el día entraron en la plaza, las partidas de tercios y pacas que relacionamos a continuación:

De Placetas, para Iglesias, García y Compañía, 261.

De Guayos, para Lobeto y Compañía, 56.

De Ovas, para S. Ruppin Havana Tobacco Company, 40.

De Cabaiguán, para Abelardo Cuervo y Compañía, 80.

De Placetas, para el Sindicato Tabacalero de Zaza, 96.

De Guayos, para Ruisánchez y Compañía, 5.

De Sti Spíritus, para Iglesias, García y Compañía, 85.

De Santa Clara, para los mismos señores, 50.

De Placetas, para José Cortés y Hermanos, 106.

LAS NUEVAS SIEMBRAS

En la zona de Ramtes, en su finca La Elena, de Malpotón, ha comenzado a sembrar el señor Manuel García Pulido.

Santiago Plasencia, Antonio María Vázquez y otros cosecheros de la zona de San Luis de Pinar del Río La Llanada y El Retiro, también se encuentran entregados a la labor de los trasplantes.

En la zona de Pilotos siguen sembrando, sin ninguna interrupción, Emilio Iglesias y otros cosecheros.

LOS SEMILLEROS PERDIDOS

Las noticias transmitidas por nuestros corresponsales, que estamos publicando estos días, y las impresiones que nos han traído personas que ayer llegaron procedentes de Las Villas, convienen en que los semilleros tempranos, o para ser más precisos, los semilleros a punto de siembra, se han perdido en las más importantes zonas tabacaleras. Y se han perdido, porque al viento que tuvo fuerza bastante para tumbar casas de curar y de vivienda, le sobró empuje para barrerlos en muchas partes y para tumbarlos y dejarlos sumidos en el agua en otras partes... No los salvará este tiempo secante, que orea las tierras, ni este frío que vivifica. Serán beneficiosa esta temperatura a los semilleros tardíos, a los que comienzan a nacer; pero que son, según se nos informa, los menos y que no podrán transplantarse hasta bien entrado diciembre, si es que el tiempo sigue favorable, aunque perogrullada parezca este apunte...

Sin embargo, repetimos nuestro criterio de ayer: que dada la extensión de las zonas tabacaleras de Las Villas—imposible de recorrerlas en dos ni en cinco días, y menos con sus intransitables caminos, —es discreto esperar, para conocer qué es lo que queda respecto de semilleros, el tiempo indispensable. La impresión dada [illegible] un pueblo—el primero y [illegible] día después del temporal y sin haber recorrido las fincas—y transmitida a otro punto, puede acercarse a la realidad; pero no es la realidad misma. Puede suponerse, basándose en los factores que ayer decíamos, el efecto del temporal en los campos, en las fincas, y hasta aceptarse; pero nada más.

Nuestros corresponsales en Taguasco, Zaza del Medio y otras de las grandes zonas donde los semilleros tempranos nos aseguran perdidos, nos darán nuevos informes que ratifiquen los que ayer publicamos, como relación de las casas derrumbadas en cada finca de ambas zonas. En la de Báez, según el informe dado por la Comisión Nacional del Tabaco, se perdieron también los semilleros.

En otras también, según el mismo informe. No así en varias que están cercanas a las mencionadas por el ingeniero agrónomo de dicho organismo.

EL EXCESO DE ENTREGAS DE AZUCARES SOBRE DERRETIDOS HABIDO EN ESTADOS UNIDOS

En las últimas seis semanas este exceso ascendió a 750 mil toneladas. Resulta imposible precisar la adquisición y acumulación de la reserva de donde procede dicho azúcar

La Revista Azucarera Semanal de Luis Mendoza y Compañía, contiene las siguientes interesantes consideraciones acerca del exceso de las entregas sobre los derretidos en estas últimas seis semanas, procedentes de existencias de reserva:

«Las existencias de los refinadores en puertos del Atlántico y el Golfo deben hallarse próximas al nivel más bajo del año, puesto que las de los refinadores al Norte de Hatteras sólo ascendían el sábado pasado a 53.759 toneladas, contra 42.835 toneladas derretidas durante la semana, habiendo quedado reducidas sus existencias en 9.809 toneladas, que fué el exceso de sus derretidos sobre sus recibos. Las entregas efectuadas por todos los refinadores desde el 1 de enero hasta el 29 de octubre equivalieron en crudo a 117,572 toneladas más que sus derretidos totales del mismo período, y el exceso de las entregas sobre los derretidos en estas últimas seis semanas asciende a unas 750.000 toneladas procedentes de existencias de reserva cuya adquisición y acumulación es prácticamente imposible precisar a menos que esos refinados hayan logrado producir 100 libras de refinado con 103 solamente de crudo en lugar de 107 libras de materia prima como siempre han dicho necesitar. Acaso resultara interesante para la Comisión Arancelaria el estudio de esta cuestión.»

EL MERCADO LOCAL DE LOS VALORES MANTUVO AYER TONO INACTIVO

Poco activo estuvo el mercado local de valores en la sesión de ayer.

Las emisiones de la República estuvieron algo sostenidas, pero inactivas. Más débiles los certificados de Obras Públicas que vencen en diciembre 31 de este año.

Sostenidas las acciones preferidas del 6 por ciento de la Havana Electric Utilities. El resto quieto.

El mercado, evidentemente, espera algún acontecimiento decisivo y favorable que pueda animar los negocios y estimular las inversiones. Existe una gran expectativa por un próximo cambio económico.

Damos a continuación el estado de las recaudaciones de la Havana Electric Railway, que señala una reducida merma en las recaudaciones de la semana terminada el día 6 de noviembre, respecto a igual semana del año pasado.

Semana terminada en noviembre 6 de 1932: $36.606.59. Igual período del año 1931: $37.208.23. Diferencia de menos esta semana: $601.64.

Total desde enero primero a noviembre 6 de 1932: $1.954.248.68. Igual período del año 1931: $2.701.057.40. Diferencia de menos este año: $746.808.72.

MERCADO DE ALGODON

Enero	6.64
Marzo	6.73
Mayo	6.85
Julio	6.93
Octubre	7.10
Diciembre	6.57

M.E.C.D. 2016

Empresa Naviera de Cuba

Apartado No. 2490, Dirección Telegráfica: EMPRENAVE
Claves en uso: A. B. C., 4a. y 5a.
Edición Western Union Walkins and Apedix
SAN PEDRO No. 6.—HABANA

TELEFONOS: A-6236. Pasajes y Fletes: A-5315. Información general: A-4720. Departamento de Tráfico: A-3963. Almacén.

A-5034: Segundo Espigón de Paula; M-2680; Tercer Espigón de Paula.

NOTA.—Las escalas de Port-Au-Price, Aux-Cayes (Haití), San Pedro de Macoris R. D. Aguadilla Mayaguez y Ponce P. R. Kingston, (Jamaica), son eventuales, ésto es, se harán cuando el pasaje o la carga lo amerite.

VAPORES EN SERVICIO: Presidente Machado; Baracoa, Cienfuegos, Eusebio Coterillo, Gibara, Guantánamo, Habana, Joaquín Godoy, Julián Alonso, La Fe, Las Villas, Manzanillo, Rápido, Santiago de Cuba y Camagüey

PUERTOS DE ESCALA: COSTA NORTE. — Puerto Tarafa, Nuevitas, Manatí, (Victoria de las Tunas), Puerto Padre, (Chaparra) Gibara, (Holguín), (Velasco Bocas), Vita, Banes Nipe, Mayarí, Antilla, Preston, Sagua de Tánamo (Cayo Mambí), Baracoa, Guantánamo, (Boquerón y El Deseo) y Santiago de Cuba.

COSTA SUR.—Cienfuegos, Casilda Tunas de Zaza, Santa Cruz del Sur, Manopla, Guayabal, Manzanillo, Campechuela, Media Luna, Niquero, Ensenada de Mora y Santiago de Cuba

COSTA NORTE de VUELTA ABAJO.— Bahía Honda, Río Herracos, Puerto Esperanza, Santa Lucía, (Minas de Matahambre), Río del Medio, Dimas, Arroyo de Mantua y La Fe.

REPUBLICA DE HAITI. — Port-Au-Prince, Aux Cayes.
REPUBLICA DOMINICANA. — Santo Domingo, San Pedro de Macoris y Puerto Tarafa.

PUERTO RICO.— San Juan, Aguadilla, Mayagüez y Ponce. e JAMAICA.— Kingston.

LLOYD NORTE ALEMAN

Próximas Salidas
Para ESPAÑA, Inglaterra, Francia, Holanda y Alemania
VAPOR «SIERRA CORDOBA»: para Vigo, Coruña, Gijón Bremen y Hamburgo
NOVIEMBRE 15
VAPOR «RIO BRAVO»: para Southampton, Boulogne Rotterdam, Bremen y Hamburgo
NOVIEMBRE 19

A.C. FABRICIUS & Co., S. A.
AGENTES GENERALES

Pasajes Cámara: OBISPO 28 A-3455
Fletes: OFICIOS 18 M-8082 - M-3951
Pasajes Tercera: ACOSTA 4 M-8066

NORTH GERMAN LLOYD

Compañía Trasatlántica Española

Servicio de Vapores Correos
El Trasatlántico
"CRISTOBAL COLON"
Saldrá de la Habana
El 15 de Noviembre
para:
VIGO, CORUÑA, GIJON, SANTANDER, BILBAO, CADIZ Y BARCELONA
—vía New York—

PARA CANARIAS:
El Trasatlántico:
MARQUES DE COMILLAS"
Saldrá de la Habana el 9 de diciembre para:
LAS PALMAS, Gran Canaria
—vía Centro América—

GARCIA & DIAZ Ltda.
AGENTES GENERALES
Palacio de la Lonja — Teléfonos: M-6911 y M-6912
Dirección Telegráfica: "AMGARDIAZ" — Habana

N. GELATS y Cía.

Habana, BANQUEROS Aguiar 106-108

Vendemos cheques de Viajeros
Pagaderos en todas partes del mundo
y Cartas de Crédito Circulares
en las mejores condiciones.

"SECCION DE CAJA DE AHORROS"
Recibimos Depósitos en esta Sección Pagando el 3 por 100 Anual. Todas estas operaciones pueden efectuarse también por correo

GUANABACOENSES

JUNTA DE PERIODISTAS

En anteriores informaciones de esta sección del DIARIO dimos cuenta de las actividades desplegadas por la Directiva de la «Asociación de Periodistas y Escritores de Guanabacoa», quienes con la cooperación de los demás elementos de la Asociación, han decidido establecer local social propio, en la casa Adolfo Castillo 23.

Asímismo informamos que en la tarde del venidero domingo y comenzando a las dos, se celebrará en el local social una junta general extraordinaria, encareciéndose de todos los asociados su puntual asistencia a ese acto.

Reiteramos el ruego en nombre del actual presidente de la Asociación, el amigo y compañero señor Ramiro Neyra Lanza, interesados en que a la junta de mañana domingo, acudan todos los integrantes de la «Asociación de Periodistas y Escritores» de esta villa.

NOTICIA CONMOVEDORA

Las noticias primeramente publicadas en partes de avance por la prensa diaria capitalina y notas dadas por las estaciones trasmisoras de radio, así como los detalles publicados después, nos han puesto al corriente de las catástrofes ocurridas en las zonas afectadas por el reciente huracán.

Pero de manera especial lo acontecido a la villa de Camajuaní, conmovió a gran parte de nuestra sociedad, la que está vinculada a aquella población villaclareña a virtud de actuar como cura párroco de Camajuaní, el Padre Pablo de Loto, ex teniente cura de la parroquia de esta villa de Guanabacoa y ex Consiliario, actualmente Consiliario de honor de la Unión de Caballeros Católicos de esta población, así como la visita que los Caballeros Católicos de Guanabacoa hicieran recientemente a sus Hermanos de Camajuaní, siendo por aquéllos fraternalmente recibidos, en fiestas y homenajes, de los cuales se hizo copartícipe la sociedad toda camajuanense.

Hasta ahora no hemos sabido de que a los elementos más estimados de Camajuaní ocurriese desgracia personal alguna, pero de todas suertes, el dolor que aquella sociedad sufre, con la tormenta que los azotara, perdiéndose vidas y haciendas en número considerable, ha sido sentido hondamente en esta sociedad de Guanabacoa.

Quiera Dios que puedan prontamente aliviarse de los males sufridos y que en cuanto sea posible reconstruyan sus intereses todos.

Por parte de la Unión de Caballeros Católicos de Guanabacoa se les han pasado telegramas y cartas interesándose por tan queridos Hermanos a los efectos de cooperar, en lo posible, a aliviarles su triste y penosa situación del presente.

Bien se lo merecen los elementos de la simpática, culta y creyente villa de Camajuaní.

AMIGO MEJORADO

El estimado amigo nuestro Panchito Bermúdez, que ha pasado algunos días recluído en su casa a causa de sufrir pertinaz dolencia, se encuentra felizmente en franco período de mejoría, esperándose que prontamente se restablezca del todo.

Porque cuanto antes se encuentre bien de salud, ese amigo muy querido, hacemos votos fervientes y sinceros.

POR LAS ANIMAS

En el templo de Santo Domingo de esta villa, a cargo de la respetable y estimada Comunidad de Padres Franciscanos, hánse terminado los solemnes cultos del novenario, celebrado por el eterno sufragio de las Almas del Pulgatorio.

Felicitamos a la bien querida Comunidad de Santo Domingo, por su perseverancia en acrecentar los cultos piadosos y por el éxito logrado en el novenario de las Animas, teniendo el merecido aparte para su Guardián, el R. P. Guillermo Basterrechea.

Asímismo nos es grato informar que terminados esos cultos en sufragio de nuestros difuntos en el templo de Santo Domingo, se ha comenzado en la Iglesia Parroquial la novena de Animas, organizándose una fiesta solemne de Difuntos, así que se den término a los mencionados ejercicios del novenario.

Y para fines de mes, se celebrarán también actos piadosos por las Animas, en el templo de San Francisco, encomendados a la respetable y estimada Comunidad de Padres Escolapios.

DE NUEVO A SU CASA

Los apreciados esposos, señora Petra Hernández Salazar de Zarracina y Emilio G. Zarracina, convecinos bien estimados en nuestra sociedad guanabacoense, han vuelto de nuevo a su casa solariega de Desamparados ocho en esta villa.

Por encargo de los esposos Zarracina-Hernández, hacemos llegar la noticia del traslado a sus muchas amistades, deseándoles felicidades mil en esa su anterior residencia.

EN EL CARRAL

En esta noche y en nuestro coliseo «Carral», función corrida la que comenzará a las ocho y media, con el repriss, a petición de la super joya «Tú serás madre» y el estreno de la interesante cinta de la Paramount «La que aprendió a amar», completando el programa revistas y cartones de actualidad.

Mañana, domingo, en la matinée, anunciada para comenzar a las dos, un episodio de «Fantomas», la simpática comedia «Dos marinos muy frescos» y la jocosa cinta «En las calles de New York.»

En las tandas de cinco de la tarde y siete y media y nueve y media de la noche, la sensacional film «Vidas íntimas» y la super comedia «Fábrica de divorcios.»

EN LA UNION

La Unión de Caballeros Católicos de esta villa celebrará en la noche de hoy su junta ordinaria mensual de la Unión, en la que se conocerán, tratarán y resolverán asuntos de vital interés para la mejor marcha de la colectividad.

Su activo secretario el señor Miguel Fernández, nos encarece hagamos presente el deseo del señor Presidnte de la Unión, el amigo apreciado Juan Balloveras, de que concurran todos los miembros a esa junta ordinaria de mes.

La que comenzará a las ocho en punto.

DE LA ESCUELA SUPERIOR

amos hoy a dar conocer a los asiduos lectores de las «Guanabacoenses» las impresiones que hemos recibido de labios de la culta profesora señora Georgia Rojas de López, entusiasta directora de la Escuela Primaria Superior de esta villa, acerca de los fines para que ha sido creada dicha escuela.

Los sintetizamos, en los siguientes términos:

La finalidad que persigue la Escuela Primaria Superior puede estudiarse bajo cuatro aspectos: práctico, moral, social y económico.

Práctico: Porque la instrucción que en ella se da prepara al alumno para la vida real, haciéndole un ser útil.

Moral: Porque constantemente se practican y predican las virtudes que hacen al individuo digno y prestigioso, haciéndoles conocer la diferencia entre las buenas acciones y las que no lo son, procurando hacerlos ciudadanos cívicos y cumplidores de su deber.

Social: Porque se establece la coeducación, es decir, el trato entre alumnos de ambos sexos, que se acostumbran a tratarse como buenos camaradas, ayudándose y respetándose mutuamente, haciendo que se habitúen al trato continuo, sin prejuicios ni malicia.

Económico: Porque el padre pobre que no puede costearle los estudios a sus hijos, o la preparación para el ingreso en alguna otra institución, tiene resuelto este problema con la que le da la Escuela P. Superior

La coeducación está cuidadosamente atendida, procurando, que aunque reunidos en la Escuela, haya la mayor separación posible en horas de clases, en los recretos, etc. Los recreos se efectúan en patios separados y los servicios sanitarios completamente independientes; pues mientras los de las niñas están a continuación de un aula en el cuerpo principal de la casa, los de los varones se encuentran al final del traspatio, donde ellos tienen el recreo.

Además continuamente se les hace ver a los varones, el respeto y la consideración que el hombre debe a la mujer y que en la Escuela ellos ocupan el lugar de los hermanos de sus compañeras para respetarlas y defenderlas.

En cuatro años que ha funcionado la Escuela Superior de esta villa, no ha surgido un solo problema co-educacional.

En informaciones venideras de esta Sección del DIARIO, daremos a conocer una interesante estadística, de alumnas de la Escuela Primaria Superior, quienes con los estudios adquiridos en la misma, han ingresado en otros planteles educacionales.

Y para terminar por hoy, reciban, por su labor y progresos nuestros sentidos plácemes, la señora Rojas de López, directora-fundadora de esa Escuela y con ella su eficiente y laborioso profesorado.

Juan de Dios Carreño.

"OMNIBUS de CAMAGUEY"
Habana - Camagüey - Santiago de Cuba
GRAN REBAJA DE PASAJES

Atendiendo a la crisis económica existente que afecta grandemente a nuestro país, e influenciados por la opinión de nuestros clientes—que han hecho posible la existencia de esta Empresa—hemos decidido rebajar la tarifa de pasajes en todas nuestras líneas un 20% a partir del próximo día 12.

En las rutas Habana-Camagüey-Santiago de Cuba, pondremos al servicio exclusivamente los Coches Pullman MACK Estos Omnibus «MACK» reúnen todos los requisitos exigidos por las leyes de tránsito inter-estatales de los E. U. Son fabricados especialmente para transporte de pasajeros.

A nuestro lema «Seguridad-Comodidad-Rapidez» agregamos el de «Economía» confiando que este nuestro esfuerzo se verá recompensado con la protección de nuestros clientes.

SALIDAS DE LA HABANA
Enfrente del Hotel «Saratoga», Prado y Dragones.
5.00 a. m. 7.30 a. m. 12.30 p. m. 7 p. m.

NUEVOS PRECIOS

	Ida	Ida y Vuelta
Habana a Santa Clara	$ 2.00	$ 3.20
Habana a Camagüey	$ 4.00	$ 6.40
Habana a Santiago de Cuba	$ 7.20	$11.50

NOTA:
No aceptamos más pasaje que la capacidad de asientos. Reserve el suyo por el teléfono M-1715. Asientos individuales para damas.

INFORMES:
Tfnos. M-1715-- M-4332 -- A-1550

UNITED FRUIT COMPANY

LA GRAN FLOTA BLANCA. — SERVICIO DE VAPORES

VAPOR	SALE DE	FECHA	LLEGA A	FECHA	PRECIOS DE PASAJE
QUIRIGUA	NEW YORK	NOV. 10	HABANA	NOV. 13	Entre Habana y New York $ 75.00
CALAMARES	HABANA	NOV. 10	NEW YORK	NOV. 14	Ida y vuelta $110.00
SAN BENITO	BOSTON	NOV. 3	HABANA	NOV. 9	Entre Habana y New Orleans $ 45.00
IRIONA	NEW ORLEANS	NOV. 5	HABANA	NOV. 7	Ida y vuelta $ 75.00
ATENAS	NEW ORLEANS	NOV. 9	HABANA	NOV. 11	
CARTAGO	HABANA	NOV. 11	NEW ORLEANS	NOV. 14	

Salidas regulares de la Habana a Jamaica, Cristóbal, Costa Rica y Panamá, conectando con todos los Puertos Occidentales y Orientales de Centro y Sud América.
TODAS LAS SALIDAS SUJETAS A CAMBIO SIN PREVIO AVISO.
OFICINA GENERAL: Muelle de Sta. Clara. Telf M- 6975, Oficina de Pasajes: Prado 110-A. Tel. M-8268

ANUNCIOS CLASIFICADOS DE ULTIMA HORA

ALQUILERES

A-1 Habana

$8 Pasaje Infante 1 y 13, Mayía Rodríguez 13 y Posible 17. Sala, saleta, 3 cuartos, baño, comedor, cocina, etc. Informes: M-2096.

GENERAL RIVAS 71 entre Villegas y Monserrate, casa antiguo propia para almacén o establecimiento, se da barata. Telf: A-4852. A-1

SAN JOSE 209 entre Basarrate y Mazón, (altos) acabados de pintar, para familia de gusto. Informes Notaría de E. Lamar. Manzana de Gómez 251. Telf: A-4952. A-1

SE ALQUILA el primer piso de la casa Lealtad 33, entre Animas y Lagunas; compuesto de sala, recibidor, tres cuartos, comedor, cocina, baño moderno completo, cuartos y servicio de criados; es muy fresca y de construcción moderna. Precio: $30.00. Informes, Monte 320, teléfono A-9895. La llave en los bajos. A1

SE ALQUILA el 1er. piso de la casa Lagunas 68, entre Belascoaín y Gervasio, compuestos de sala, saleta, cuatro cuartos, comedor, cocina y un espacioso y moderno baño de construcción moderna y a la brisa. Precio: $38.00. Informan: Monte 320, teléfono A-9895. La llave en la misma a todas las horas. A1

$20.00
Se alquila. Planta baja Franco letra C casi esquina Desagüe, toda decorada, con sala, recibidor, tres habitaciones, baño completo, cocina. Informan: Aramburu 8-10. U-4822. A1

A-2 Vedado y Príncipe

19 ENTRE H. e I. Vedado, frente al Parque, cuatro cuartos, 2 baños, sala, recibidor, hall central, comedor, cocina, cuarto servienta, garage, jardín, frutales al patio. Informan en la misma: 4:30 a 6:00 p. m. A-2

SE ALQUILA hermoso chalet de tres plantas, Línea No. 2, Vedado, tiene siete habitaciones y demás comodidades. Informan Notaría de E. Lamar. Manzana de Gómez 251, teléfono A-4952 y F-4145. A-2

A-3 Cerro y Palatino

ESQ. TEJAS
Alquilo hermosa casa frente Cine Valentino, sala, saleta, comedor, cuatro cuartos, 2 baños intercalados, cocina, cuarto y servicio criado, precio módico. Telf: M-5112.

A-5 J. del Monte y La Víbora

PALACIO MODERNO
Alquilo, en $20.00 antes $100.00, gran sala 5 habitaciones, comedor, baños, cocina y 5 balcones. Princesa a 2 cuadras tranvía, 10 de Octubre. Teléfono A-6359. A5

A-6 Luyanó

$20.00
Se alquila. Amplio piso alto Compromiso 5, entre Rosa Enrique y Blanquizar, una cuadra Calzada Luyanó, con sala, tres habitaciones, baño intercalado, comedor fondo, terraza, cocina. Llaves: bodega. Informan: Aramburu 8-10. U-4822. A6

W. Arrendamientos

DESEO ARRENDAR, muy barata, finquita, media a una caballería con casa aceptable, cerca de Habana de fácil comunicación. Dirijase: Belayo, Blanco Nueva Escocia 313. Teléfono A-2471. W

B-1 Casas-Apartamentos

8 Y 19
VEDADO
LUJO, CONFORT Y ECONOMIA
1-a-4 cuartos, luz, teléfono, frigidaire radio, garage, criados, piscina, restaurant
F-6635

B-2 Naves y Locales

SE ALQUILA. Toda o en parte Calzada de Concha 44, gran Nave de 800 metros, toda de hierro y cemento, propia para industria, garage o depósito. Informan: Aramburu 8-10. U-4822. B2

SUSCRIBASE AL Diario de la Marina

ALQUILERES

B-2 Naves y Locales

GRAN LOCAL
Se alquila en Suárez y Gloria, propio para comercio o industria, alquiler sumamente barato. Informes: en Suárez 53. M-1556. B2

ALQUILO AMPLIO local, propio para almacén, Bernaza 44, entre Muralla y Teniente Rey. Informan: A-9414. B2

SE ALQUILAN. $45.00. San Lázaro 392 entre Espada y San Francisco, gran local, propio para industria, garage o depósito. Informan: Aramburu 8-10. U-4822. B2

B-3 Departamentos

GALIANO 89 esquina San Rafael, Casa de familia, departamento con dos habitaciones, balcón a Galiano, para señoras o matrimonio solo. Informes Locería bajos. B-3

B-4 Habitaciones

VIRTUDES 28, ENTRE Aguila-Amistad. Moderno edificio, frescas habitaciones, con su baño y lavamanos, muebles y ropa, teléfono y limpieza, hombres solos, matrimonios sin niños y de toda moralidad. A-4253. B4

SE ALQUILA una hermosa y fresca habitación en la casa Lagunas 68, entre Belascoaín y Gervasio, con entrada independiente y luz. Precio: $8.50. Informes: Monte 320, teléfono A-9895. La llave en la misma. B4

SE SOLICITAN

S-12 Solicitudes-Varias

Gran Oportunidad
A los agentes de sociedades Benéficas. Se solicitan para la asociación de Beneficencia "El Divino Protector" sociedad que dá las mayores ventajas a los agentes y socios. Informan en la oficina Central Juan Clemente Zenea, antes Neptuno 220-Z, de 2 a 4. p. m. S-12

SE OFRECEN

O-1 Criadas y Criados

DESEA COLOCARSE casa de moralidad, joven española para criada de cuarto, o comedor, sabe lavar y planchar, entiende costura, puede cocinar si es corta familia, es cumplidora. F-5935. O-1

SE DESEA colocar una muchacha española para criada de cuartos o manejadora, tiene buenas referencias, teléfono F-6054. O-1

SE DESEA COLOCAR joven española, para criada de manos, sabe trabajar y lleva tiempo en el país, y tiene recomendaciones. Telf. M-4065. O1

DESEA COLOCARSE una española de mediana edad para criada de manos, cuartos o comedor; tiene buenas referencias. Informan: Telf. U-8239. Julia. O1

O-2 Cocineras y Cocineros

DESEA COLOCARSE una señora de mediana edad para cocinar y ayudar algo en la limpieza. Tiene buenas referencias. No duerme en la colocación. F-3434. O2

SE DESEA COLOCAR una señora española de mediana edad, fuerte y saludable; para cocinar. Sabe hacer plaza. Tiene buenas referencias. Informan: F-4573. O2

DESEA COLOCARSE joven española, para criada de manos, lava y plancha ropa fina. Tiene buenas referencias. Telf. A-2889. O2

DESEA COLOCARSE señora española de mediana edad, para cocinar y limpiar, tiene buenas referencias, teléfono: M-6418. O-2

O-6 Choferes

CHAUFFEUR español desea colocarse casa particular, o comercio, buenas referencias. Telf: F-5141 O6

CHOFER ESPAÑOL y experto jardinero, desea colocarse en casa particular o finca; puede hacer ambos trabajos si es necesario; tiene títulos de España Portugal y Cuba y buenas referencias. A-9427. O6

SE COMPRAN

C-5 Muebles y Prendas

COMPRO MUEBLES
Juegos de cuartos, comedor y sala, que sean modernos, máquinas de escribir y de coser que estén en buenas condiciones, los pago bien y negocio rápido. Avise al M-1556. C5

SE VENDEN

V-1 Casas

GANGA. VENDO regia casa con cuatro habitaciones, lujoso baño. Casi regalada. Calle 1a. entre 8 y 10. Abierta todo el día. V1

POR LO QUE DEN. Se vende por embarcar una casa nueva de dos plantas en la calle de Aguila, 4 cuartos, sala, saleta, comedor corrido y demás servicios. Telf. A-4448. V1

PARA LAS DAMAS

PD-6. De Interés para las Damas

Novedades en
BOTONES
Acabamos de recibir los últimos modelos en distintos tamaños. También tenemos un gran surtido en los tipos de PLATINILLO, que están hoy tan en moda.
BAZAR INGLES
Galiano y San Miguel. PD5

ENSEÑANZAS

E-5 Profesores

INGLESA (de Londres) da clases en su casa y a domicilio, bastantes años de experiencia. 57 Galiano y Concordia. Piso 1 Apto. 3, entrada por Concordia. E-5

PROFESIONALES

DR. GONZALO PEDROSO
Cirujano del Hospital de Emergencias. Especialista en vías urinarias. Consultas de 10 a 12. y de 2 a 5. San Lázaro 254. Prof.

DR. JORGE L. DEHOGUES
Oculista. Consultas de 11 a 1 y de 4 a 6, $5.00. Para pobres: lunes, miércoles y viernes, de 4 a 5. Aguila 94. Telf. A-3940. Prof.

DR. E. PERDOMO
Estrechez de la orina. Hidrocele, Sífilis. Impotencia. Calle C. número 4, altos, de 1 a 4, Vedado. Telf. F-4822. Prof.

DR. MANUEL LOPEZ PRADES
Graduado Madrid y Habana, 42 años ejerciendo. Enfermedades de la sangre, pecho, señoras y niños. Partos. Tratamiento especial curativo de las afecciones genitales de la mujer. Consultas gratis, martes y viernes. Amistad 95, Gratis, de 9 a 11 y de 12 a 3. altos. Prof.

DR. ABELARDO LADRABOR
Consultas gratis, 2 a 12 a. m. Pagas, 3 a 5 p. m. Enfermedades señoras, flujos crónicos, metritis, bronquitis, corazón, riñones, diabetes, reumatismo crónico, enflaquecimiento. Inyecciones Neo-Salvarsán, Angeles 3, entre Reina y Estrella. Telf. A-0801. Profesional.

POLICLINICA INTERNACIONAL
Director: David Cabarrocas, San Miguel 130, entre Lealtad y Escobar. U-2737. Cuando vaya al Hospital, Casa de Socorro o Sociedades, fíjese en la Policlínica Internacional. Da gratis consultas, reconocimientos, Rayos X., Rayos Ultravioletas, Luz Alpina, medicinas, inyecciones intravenosas, análisis, curas, etc. Consultas, de 11 a 3. Prof

DR. MARIO LUIS GARCIA
Ex-médico de la Asociación Dependientes, Medicina General. Especialmente Vías Digestivas. Consultas Médicas, diarias de 1 a 3 $1.00. Turnos especiales, U-6428, San Lázaro 305-D, entre Hospital y Aramburo. P-1

VENEREAS-BLENORRAGIAS
Antiguas, mal curadas, aunque desesperadas. Próstata impotencia, esterilidad. Curaciones garantizadas, pocos días. Sistema nuevo, doctor Winkelmann, especialista alemán, Campanario 57, esquina a Concordia. Consultorio Alemán. Prof.

DR. FRANCISCO J. DE VELASCO
Corazón, Pulmones, Estómago, Intestinos.

DR. RUBEN DE VELASCO
Corazón, Pulmones. Enfermedades de los niños. Consultas de 12 a 2 y de 1 a 3 días laborables. Horas especiales, previo aviso, Salud 34. Telf. A-5418. Prof.

ALQUILERES

A-1 Habana

O-REILLY 76: Se alquila el primer piso compuesto de sala, recibidor, 3 cuartos, baño, cocina, servicio de criados, 2 cuartos en la azotea. Precio $38.00. Informes: Bufete de Arellano, M-3936. A-1

CALENTADOR Nonwasting, calienta el agua sin costo cocinando calienta el agua, tenga agua caliente gratis, ahorre dinero en esta situación. Párraga 10 de Octubre 596. A-1

ESOBAR 106 alquilo vivienda amplia, fresca esquina, San Miguel, sala, saleta, dos cuartos, servicios, patio, cocina $20. Llaves bodega. Informes: M-9896. A-1

AMARGURA 33 entre Aguacate y Villegas. Alquilo bajos modernos propios oficina, profesional o familia. Sala, saleta, comedor, tres habitaciones; doble servicio. Informan en los altos. A-1

PRADO 88: Alquilo los suntuosos altos de esta espaciosa casa, para familias de posición, con todas comodidades. Llaves: Prado 90. Informes: Sr. Manteca, Cuba 76. teléfono A-8903. A-1

BERNAL 28 ALTOS, modernos, sala, saleta, 2 cuartos, motor para agua; Llave bajos, de 10 a 5. Informes: Telf: A-5418. Precio: $20.00. A-1

ALQUILO DIARIA No. 5 sala, comedor, 4 cuartos, cocina, servicios, completos grande, patio, precio verdadera situación 18 pesos. Informan: Cuarteles y Habana. Telf: M-4844, bodega. A-1

FOLLETIN 20

«Colección Princesa»
NOVELAS ESCOGIDAS
XLVI

LOS OJOS DESLUMBRADOS

por
JEANNE DE COULOMB
Versión de
MONTSERRAT PASCUAL
(De venta en «La Moderna Poesía» Obispo 135.—Teléfono 1171

Entonces, abrazándome, se ha ido. El corazón me latía de nuevo. Quedándose en París, Concepción de Themar-Viscos, ¿no había jugado a quien pierde gana?

En el gran comedor de gala que reunió a todas las autoridades y algunas antiguas familias corfuanas, me fijé en que la condesa, sin duda aun no repuesta de su jaqueca y contrariada de no haber podido acompañarnos al «Achilleion», estaba pálida y nerviosa. Siempre que alguno de los invitados aludía a la excursión de la tarde, cambiaba la conversación. Habiendo el príncipe Girelli recordado a Febes que había sido víctima del Kaiser, ha dicho muy enfadada: «¡Oh, no fué más que un pequeño cardenal, por el que esta quejona hizo gran ruido!...»

Por la noche, unos actores han venido a interpretar fragmentos de Sófocles y de Eurípides; me recordó las largas veladas de invierno, en las que tío Albín me hacía admirar las bellezas de los grandes trágicos griegos; luego, ayer mañana, todos nuestros huéspedes se han embarcado para Atenas y Constantinopla.

«Miss Vapor» no parecía muy decepcionada por su fracaso; hasta me parece que prepara ya el asalto del joven lord, al que creo muy dispuesto a capitular. San Primson estaba tan tranquilo como a su llegada: deja en entera libertad a su hija. Cuando haya fijado su elección le dirá: «All right», y le dará algunas líneas ferroviarias, sin preguntar nada más.

El «Musterion» ha vuelto a su tranquilidad y silencio, y en el almuerzo desdoblando su servilleta, el conde ha expresado el pensamiento de todos, tal vez menos el de la condesa, con estas palabras:

—¡Qué alegría da el encontrarse en familia, después del aturdimiento de estos días!

¡En familia! ¡Hay palabras que despiertan en el corazón cuerdas dolorosas!

El doctor Andrés ha sonreído contestando:

—Papá, soy completamente de su misma opinión.

¿Por qué estar siempre en acecho de la menor palabra? ¿Es que espero lo imposible?

Esta mañana, acompañando al Padre Enrique por la avenida de los cipreses, le he explicado esta debilidad mía. Creí que me daría el consejo de partir para huir del peligro, pero, en lugar de ello, me ha dicho con aire paternal:

—Hija mía, póngase en manos de Dios. Crea usted que, si se entrega a El, le arreglará las cosas para el mayor bien de su alma.

¿Es mi loco corazón el que se lo imagina? Me he figurado que el doctor Andrés le había hablado de mí ayer (los ví descender juntos la senda bajo la sombra de las higueras), y que, sin anticipar los acontecimientos, me daba una esperanza.

¡Qué locura! ¿Qué dirá mi hermano? ¡Ah, Gisele, acuérdate de que la «Vía Sagrada» tan radiante y hermosa, que sube a la cima de la «roca de los Misterios», conducía antes a los sacrificios de dolor y de espanto!... ¡No esperes demasiado de la vida!

X

BAUDOIN

Caía la noche; el «Simoun», proa hacia el sur, descendía el Adriático. Huía ante la gruesa mar que había levantado un mal bora (1), pero

(1) Bora, viento del Nordeste del Adriático.

huía sin miedo y, aun alegremente, como corresponde a un torpedero del tipo más moderno.

Baudoin de Verlanges solo en su cabina, no se preocupaba del tiempo; para un marino, el que esté el mar agitado no hace más que dar mayor alegría al regreso.

Pero ¿acaso estaba él tan alegre como sus compañeros, que, cumplida su misión, volvían a Tolón con evidente satisfacción?

¡No! En el fondo, en su corazón, sentía tristeza al pensar que iba a pasar tan cerca de donde estaba su hermana, sin poder tocar en Corfú para abrazarla.

¡Pobre Gisele! No podía acostumbrarse a la idea que, para conservar Verlanges para él, hubiese tenido que aceptar un trabajo retribuido, convirtiéndose en la mano inteligente que copiaba las divagaciones helénicas del conde de Saverny.

El, al menos, si estaba mal pagado de dinero, no lo estaba de gloria. Aquella conmemoración de los aviadores muertos en el marco único de Venecia, le había quedado grabada como un recuerdo de hermosura sin igual. Todos los asistentes, electrizados por las vibrantes palabras del orador poeta ensalzando la unión de las dos hermanas latinas, habían aclamado a los oficiales franceses. Todas las manos se habían extendido hacia ellos; y, por un momento, creyeron ser la viviente encarnación de la patria.

Gisele no conocía estas alegrías.

El joven alférez suspiró. Antes de abrir el libro de estudio que le esperaba sobre su escritorio, miró las fotografías colgadas en frente suyo: primero su padre, tragado por esas mismas aguas traidoras, que esta noche se encarnizaban contra los flancos metálicos del «Simoun».

«Lo que me han contado últimamente debe de ser cierto —pensó.— Solamente la traición pudo burlar su vigilancia y su gran habilidad para maniobrar».

Pasó luego a su madre, cuyo parecido hallaba en Gisele y de cuyas caricias había sido privado tan joven. Después, la misma Gisele, que con sus aterciopelados ojos parecía llamarle y decirle: «¿Por qué no te paras?»

Por último, entre varias fotografías, sacó una sencilla prueba de aficionado, y, con una lupa, la estuvo examinando largo rato. Hacía poco que estaba en su poder. La víspera de su marcha a Venecia, habiendo ido a Tamaris para despedirse de la marquesa de Chalagnac, que pasaba allí la primavera, habían hablado de los Saverny, y Margarita fué a buscar un grupo, sacado por el doctor Andrés en la escalinata de su hotel. En primer plano, la duquesa de Themar-Viscos y la condesa de Saverny. Detrás, derechas, Catalina, un poco seria; Concepción y sus hermanas: Maud Primson y sus amigas americanas; luego, al borde de la fotografía, casi desfocadas, Febes empuñando a Margarita hacia adelante, con un gesto revoltoso, como diciendo: «¡Tú, yo, no!»

Y este rincón era el único que miraba Baudoin; por él había pedido que le diesen el grupo. ¡Qué bonita debía de ser la rubia Febes! La gracia aniñada de su gesto, la expresión de su sonrisa, demostraban la pureza de su alma y la sencillez de su corazón; de la que tanto hablaba Gisele en sus cartas.

—Me gustaría conocerla —suspiró el joven oficial.—¡Encarna el ideal con el que yo siempre he soñado!

Volvió a guardar la fotografía, y, cogiendo un libro de aspecto austero, lleno de cálculos y dibujos técnicos, probó de interesarse en el estudio de una nueva turbina.

Pronto el timonel interrumpió su estudiosa velada:

—Mi teniente, una señal luminosa S. O. P.; el comandante está en el puente.

El joven oficial se apresuró a subir. El torpedero navegaba aún entre la revuelta marejada, que chocaba contra los muros de las islas Jónicas.

Había salido la luna, pero, como las nubes la velaban, las señales luminosas en demanda de socorro se distinguían mejor en la obscuridad, muy densa.

El «Simoun» maniobraba para aproximarse a lo que debía de ser un buque en peligro.

Por orden del comandante, Baudoin hizo funcionar los reflectores Una luz rasgó las tinieblas, y todos lanzaron un grito: «¡Un hidroavión!»

Era realmente un hidroavión italiano; sin duda, uno de los que estaban en Venecia y cuyos tripulantes habían fraternizado con los oficiales y marineros venidos de Francia.

El comandante se volvió hacia su segundo:

—Verlanges, el remolque ligero y luego el bote salvavidas. No es trabajo para un joven... Usted, al timón... y nada más que voluntarios.

Momentos después Baudoin, a quien su jefe había enviado a través del espacio un sonoro y convencido «¡A Dios va!», probaba de pasar el remolque al hidroavión, terriblemente golpeado por las olas.

En el bote entraba gran cantidad de agua... pero el joven oficial seguía sereno, procurando hacerlo derivar hacia el hidroavión.

Unos momentos de angustia....de vanas tentativas... Al fin, el remolque pudo ser cogido, y toda la tripulación pasó a la embarcación. Muy contento de haber salvado a sus camaradas italianos, Baudoin pudo llegar al «Simoun», y se disponía a bajar del bote, ya izado sobre la palanca, cuando un fuerte vaivén del barco lo despidió sobre cubierta: un vivo dolor en el tobillo le impidió levantarse. Sólo tuvo tiempo de decir antes de caer desmayado:

—Digan al comandante que ya podemos marchar. Creo que tengo alto roto...

... ...

Gisele taquigrafiaba bajo el dictado del conde:

«El bajel de los feacianos que conducía a Ulises hacia Itaca tenía una proa elevada, velas de púrpura y cincuenta hombres de tripulación.»

M.E.C.D. 2016

ALQUILERES

A-1 Habana

ALQUILO casa calle Cerrada 22 entre Quinta y Vigía, sala, comedor, tres cuartos, barata, llave en la misma. U-7071. A-1

HERMOSA CASA: Alquilo Avenida de la República No. 29 bajos entre Industria y Cárcel, compuesta zaguán, sala, saleta, 4 dormitorios, comedor, baño, cocina de gas. Informan los altos y M-8412. A-1

ALQUILO bajos Lealtad 79, entre Virtudes y Concordia, sala, saleta, tres cuartos y demás servicios. La llave en la bodega de la esquina. Informan: Manrique 20, Telf. A-8752.

SE ALQUILAN los modernos altos de Salud 41 entre Campanario y Manrique, sala, saleta, cuatro cuartos, comedor y baño intercalado. Informes: M-8982. A-1

SE ALQUILA EN RAYO, entre San Rafael y San José, frescos y ventilados, bajos, con sala, comedor, dos cuartos, gran patio, cocina y servicios. Informan altos. A-1

ALQUILO $18 Y $20.00. Altos y bajos. Portal, sala, comedor, dos cuartos, baño y cocina. Carlos III, esquina Almendares. Informes: bodega. U-6772. A1

AGUIAR 112 entre Amargura y Teniente Rey 1o. y 2o. pisos, sala, hall, comedor, 5 cuartos, baño, cocina, cuarto y servicio de criados. Informan U-1564. A-1

VIVA CERCA DE las oficinas, Obrapía 65, primer piso; sala, saleta, cinco habitaciones, comedor, baño intercalado, cocina gas. Precio situación. Informes: Telf: A-8062. A-1

INDUSTRIA 21 BAJOS, modernos, sala, comedor, dos cuartos, espléndido baño, cocina, agua caliente. Llave en el 2-B. Informan: C. 8, Vedado. F-6405. A-1

SE ALQUILAN. $25.00. Amplios altos, Aguila 309, con sala, saleta corrida, cuatro grandes habitaciones, baño intercalado, cocina. Informan: Aramburu 8-10. U-4822. A1

SE ALQUILAN. Casitas muy cómodas San José 128 entre Soledad y Aramburu. Informan: Aramburu 8-10. U-4822. A1

SE ALQUILA. Hermosa planta baja Hospital 9, media cuadra Neptuno, con gran sala, tres habitaciones, comedor, baño moderno completo, cocina y patio. Informan: Aramburu 8-10. U-4822. A1

SE ALQUILA. Primer piso Concordia 179-A, entre Aramburu y Hospital, toda decorada, con gran sala, recibidor, dos habitaciones, baño intercalado, comedor fondo, cocina gas, calentador, servicio criados, agua abundante. Informan: Aramburu 8-10. U-4822. A1

ALQUILO hermosa esquina, Cárdenas 55, antes botica, para particular o establecimiento, acabada de arreglar. Llave: 57 al lado, altos. Informan: Bernaza 23, tintorería. A-1

GANGA. ALQUILO altos casa Animas 147, sala, saleta corrida, 4 cuartos, cocina, baño, servicios. Llave en los bajos. Informan Calle 11 No. 33, entre 6 y 8 Vedado. Precio $25.00 A-1

SE ALQUILAN los altos de Lealtad No. 180, la llave en el No. 176, lechería. Telf: A-9531. A-1

BELASCOAIN 44

Se alquilan frescos y cómodos altos de esta casa. (Lo mejor de Belascoain) Sala, recibidor, gabinete, comedor, 6 habitaciones, lavabo, baño intercalado de lujo, habitación y servicios criados, cocina carbón y gas, calentador de gas. Informes: Ferretería «Capitolio» Belascoain 48. A-1

ALQUILO San Miguel 308 esquina Mazón, altos hermosos modernos, rodeados chalets, líneas, parque Aguirre, sala, comedor, 4 habitaciones, baño intercalado, servicio criados, garage. Véalos. M-4536. I-7211. A-1

ALQUILO hermosa casa acabada arreglar con buen frente y fondo, M. Gómez 449, al lado bodega Santaballa. Propia establecimiento o industria, admito proposiciones. Informan: Bernaza 23, tintorería. Llave: bodega Santaballa. A-1

SE ALQUILAN: JOVELLAR 27, entre Aramburu y Hospital, casas modernas de sala, comedor, 2 habitaciones, baño y cocina, $18.00. Llaves e informes: San Lázaro 376, entre Aramburu y Hospital. U-5858. A-1

SE ALQUILAN: JOVELLAR 51, entre Hospital y Espada, casas modernas de sala, 2 habitaciones, baño y cocina, con luz, $13.00. Llave o informes: San Lázaro 376, entre Aramburu y Hospital. U-5858. A-1

SE ALQUILAN: VAPOR 43, entre Hospital y Espada, Apartamentos de 2 habitaciones, baño, cocina, luz, $10.00. Informes: San Lázaro 376, entre Aramburu y Hospital. U-5858. A-1

SE ALQUILAN: ESPADA 15, entre Jovellar y Vapor, casas modernas, de sala, comedor, 2 habitaciones, baño y cocina, $18.00. Llaves e informes: San Lázaro 376, entre Aramburu y Hospital. U-5858. A-1

SE ALQUILAN: JOVELLAR 10, entre Aramburu y Hospital, casa moderna de gabinete, recibidor, sala, 3 habitaciones, baño, comedor, cuarto criados, $30.00. Llaves e informes: San Lázaro 376, entre Aramburu y Hospital, U-5858. A-1

SE ALQUILA: MAZON 35, entre Valle y Zapata, casa moderna de sala, 3 habitaciones, baño, cocina, servicios criados, $22.00. Llaves en la misma. Informes: U-5858. A-1

SE ALQUILAN: VAPOR 43, entre Espada y Hospital, casa moderna, de sala, comedor, 2 habitaciones, baño, cocina, $18.00 Llaves e informes: San Lázaro 376, entre Aramburu y Hospital. U-5858. A-1

SE ALQUILA Cuba 146, con zaguán, sala, saleta, tres habitaciones, comedor, cocina, baño, servicios, patio y una hermosa habitación alta. Precio $30.00. Informan F-5484 y F-3559. A-1

SE ALQUILAN: SAN LAZARO 388, entre Hospital y Espada, casas modernas de sala, 2 habitaciones, baño y cocina, a $15.00. Llaves e informes: San Lázaro 376, entre Espada y Hospital. U-5858. A-1

Edificio Providencia
CARLOS III No. 12. PISOS ALTOS
Cómodos, frescos confortables, sala, comedor, 2 y 3 cuartos dormitorios, cuarto y servicio de criados con entrada independiente. Elevador con su empleado día y noche. Renta de situación. A-1

MONSERRATE Y LAMPARILLA
Se alquila 2do. piso; sala, comedor, 2 cuartos, cocina servicio moderno. Informan: Bar Franco. Teléf. M-2211. A-1

DESAGUE 17-K, entre Marqués González y Oquendo. Sala, comedor, tres cuartos baño y cocina. Precio muy barato, informan: U-5154 A1

ALQUILERES

A-1 Habana

SE ALQUILAN en $17 los altos de Castillo 38. Sala, recibidor, 3 cuartos, cocina, servicios. Llave abajo. Informes: X-2686. A-1

HABANA 48, bajos. Se alquilan: sala, comedor, 5 cuartos, fresquísimos por tener también ventanas a Espada. A-7625. de 3 a 5. Sr. Pardo. A-1

REBAJADOS: SAN LAZARO 98 altos modernos, frescos, sala, comedor, tres grandes cuartos, baño moderno intercalado, hall, cocina. Informes: M-2863; F-6635. Llave en el 200; M-6428. A-1

$20 Desagüe 20 altos, entre Oquendo y Marqués González, balcón, sala, 2 hermosas habitaciones, baño intercalado, comedor, cocina, cuarto servicio de criados. Informan en la misma y M-2096. A1

SE ALQUILAN LOS frescos altos de Animas 175, entre Oquendo y Soledad. Sala, comedor, tres habitaciones, baño intercalado y demás servicios, gana $20. Teléfono U-2274. A1

ALQUILO
Al fondo de la carnicería de Infanta y Neptuno, casa clara y ventilada, sala, comedor, dos cuartos. Teléfonos U-2744 y A-4300

SITIOS 61. SALA, RECIBIDOR, ocho habitaciones, patio y servicios, $30. Informes: A-6420. A1

PRADO 62 ESQUINA a Colón, bajos, propios para establecimiento o familia larga. Llave e informes en la misma de 8 a 11 y 2 a 6. A1

TROCADERO 109, altos, casi esquina Galiano, sala, comedor, tres cuartos, baño completo y patio, $30.00. Llaves, los altos. A1

LUGAREÑO 3, ENTRE Ayesterán y Almendares, a una cuadra de Carlos III, moderno piso alto, sala, comedor, tres habitaciones, baño completo. Llave en la misma. Informes: Obispo 16. A-6420. A1

JOVELLAR 4, ALTOS, modernos, recibidor, sala, tres cuartos con closets, comedor, baño intercalado, cuarto y servicios criados $25.00. Llave bajos. Informes: A-6420. A1

BELASCOAIN ESQUINA San Miguel, altos peletería «La Noble Habana», alquilamos varios pisos reciente fabricación; algunos propios familia numerosa; claros muy ventilados; muy baratos Informes: peletería. A1

MALECON 4 AL LADO del Unión Club, con entrada por San Lázaro 24, altos y bajos, propios para club o familia larga. Llave en la misma. Informes: Obispo 16. A1

SAN RAFAEL 153 y 165, entre Lucena y Marqués González, y Marqués González 6, entre San Rafael y San José, sala, comedor, 3 habitaciones y baño. Llaves la misma, desde $25. $35. Informes: A-6420. A1

ALTOS MODERNOS. Aguiar 10, entre Peña Pobre y Monserrate, frente Parque Luz Caballero, sala, comedor, 3 cuartos, baño intercalado, cuarto y servicios criados. La llave 2 a 5 p. m. Informes: A-6420. A1

GALIANO 27 ALTOS. Se alquila esta casa, con sala, comedor, cuatro cuartos, baño y cocina. Precio 30 pesos. Llaves en bajos. Informan teléfono A-8980. Edificio Gómez Mena. Depto. 705. A-1

LAGUNAS 21 BAJOS. Se alquila esta casa entre Manrique y San Nicolás, con sala, comedor, dos cuartos, baño y cocina. Precio 20 pesos. Informan: Telf: A-8980. Edificio Gómez Mena, Obispo y Aguiar, Depto. 705. A-1

SAN LAZARO 307, entre Espada y Hospital. Alquilo planta baja, compuesta sala, comedor, 3 cuartos, baño, cocina, cuarto de criados y patio. Precio $35.00. Informes: Bufete de Arellano. M-3936. A-1

LUZ 36: SE ALQUILA el segundo piso, compuesto de recibidor, sala, 3 cuartos, baño intercalado, comedor, cuarto y servicio de criado, cocina y un cuarto en la azotea. Precio $35.00. Informes: Bufete de Arellano, M-3936. A-1

Habana 232 $18 y $20
Los bajos, y altos de esta hermosa casa, compuestos: sala, comedor, 2 habitaciones, baño intercalado, cocina, Informes: Telf: A-4376. A-1

VIRTUDES 162. BAJOS. Se alquilan con sala, comedor, tres cuartos, baño, cocina, etc. Más informes: Ramón G. Fernández. U-1157. A-1

SE ALQUILA hermosa planta alta, Revillagigedo 1, muy ventilada, propia para familia de gusto, sala, recibidor, 4 habitaciones, comedor, servicios intercalados, agua abundante, de 2 a 5. A-1

ANIMAS 177-A altos entre Oquendo y Soledad, sala, comedor, 4 habitaciones, baño intercalado completo, servicios de criados y cocina. Informan: Ramán G. Fernández, Telf. U-1157. A-1

GANGAS
SEALQUILAN
CON MES ADELANTADO

SALA, SALETA, 4 y 5 HABITACIONES, COMEDOR, COCINA, BAÑO, ETC., EN:

Virtudes 82	$40.00
Monserrate 133	$45.00
Tejadillo 11-B, casi esq. a Cuba	$25.00
Marina 16-C	$30.00

SALA, SALETA, 3 CUARTOS, COMEDOR, COCINA, BAÑO, ETC., EN:

Omoa 81	$10.00
Amistad y San Miguel	$10.00
Lindero 24-D	$18.00
Subirana 46 bajos	$20.00

SALA, SALETA, 2 CUARTOS, COMEDOR, COCINA, BAÑO, ETC., EN:

Doce y 23	$10.00
Pasaje Infante 1 y 3	$ 8.00
Vigía 11	$10.00
Alejandro Ramírez 4	$10.00
Mayía Rodríguez 13	$ 8.00
Lawton y Vista Alegre	$ 4.00
San Lázaro 122-224	$12.00
Cerro y Colón	$ 8.00
Arango 57, Luyanó	$ 6.00
Lindera 24	$ 8.00

DEPARTAMENTOS CON SALA HABITACION, COCINA, BAÑO, ETC., EN:

Dragones y Amistad	$ 5.00
Marina 5	$13.00

M-2096 I-4358 M-6263

EDIFICIO «MARTA», Consulado 7, casi esquina Prado, moderno piso alto, con todo confort. al estilo americano Precio reducido. Hay elevador permanente Informes, al portero. A1

ALQUILERES

A-1 Habana

ALTOS esquina, $33.00, bajos al lado $25.00, terraza, hall, sala, comedor, 3 cuartos, baño, Montoro y Lugareño. Ensanche de la Habana. Más informes: F-6180. A-1

SE ALQUILAN: BELASCOAIN número 125, entre Reina y Estrella, precioso, fresco y ventilado segundo piso, 2 habitaciones, baño intercalado con calentador, cocina de gas. Para más informes: Manzana de Gómez 240. Telf: A-4893. A-1

ALQUILO MONSERRATE 139, frente a la Estación de Policía, piso primero, moderno, sala, 3 habitaciones, baño intercalado, comedor al fondo, cocina y calentador gas. Informes: Manzana de Gómez 240. A-4893. A-1

PALACIO MODERNO
Alquilo, en 20 pesos antes 100, gran sala, 5 habitaciones, comedor, baño y cocina, 5 balcones, Princesa 1, a dos cuadras tranvía, 10 de Octubre. Telf: A-6359. A-1

SE ALQUILAN: SAN JOSE 111, entre Oquendo y Soledad, casa moderna de sala, dos habitaciones, baño, cocina, $14.00. Llaves en la misma. Informes: San Lázaro 376, entre Aramburu y Hospital, U-5858. A-1

SE ALQUILA LA planta Someruelos 4. Sala, recibidor, tres cuartos, baño, comedor, cocina gas. Precio único: $25. Informes en la misma o teléfono F-4393 A1

SE ALQUILAN los altos de Manrique 212 altos, es moderna y muy ventilada, bien situada y muy barata, sala, comedor, dos habitaciones. Informan: Morro 30. Telf: M-4080, llave bodega. A-1

SAN NICOLAS 28, dos cuadras Malecón, una Galiano modernos, espléndidos bajos, cuatro habitaciones, baño intercalado, servicios de criados, comedor al fondo. Informes: Muralla 111. A-7468. A-1

HABANA 165, ENTRE MERCED y Jesús María, tranvías al frente y esquina, primer piso, dos habitaciones, sala, comedor, servicios. Muy baratos, Informes: Muralla 111. Telf. A-7468. A-1

ALQUILO a $34 altos y bajos, espaciosas, Neptuno 208 entre Oquendo y Soledad, recibidor, sala 4 habitaciones grandísimas, lujoso baño, comedor cuarto servicio criados, llave al lado. U-1802. A-1

SAN MIGUEL 183-A esquina Fraile alquilo los hermosos y espléndidos altos, 6 habitaciones, comedor, cocina, baño completo, de criados y azotea, acabada de pintar. Precio situación. M-7450. A-1

ALQUILANSE LOS ESPACIOSOS bajos de Gervasio 118, esquina a San Rafael, acabados de pintar, sala, comedor, 2 cuartos y servicios completo. Precio de situación. Informes: Reina 3, café. Telf: M-4107. Gómez. A-1

SAN RAFAEL 43. Alquilo segundo piso, moderno, lujoso, para corta familia, sala, comedor, dos cuartos, baño, cocina, cuarto servicios criados. $25.00. Informes: en el mismo, de 2 a 6 p. m. A-1

NEPTUNO 344, BAJOS, entre Infanta y Basarrate, sala, recibidor corrido, tres cuartos, comedor, baño completo, cocina, servicios. Llaves, allí. Informes: Luz 19-A. Teléfonos: M-1541 F-1795. A-1

ALQUILO baratísimas casitas Jesús Peregrino A y B, por Marqués González, sin altos, sala, dos habitaciones, llaves bodega. Informes U-1802. A-1

HABANA 3: SE ALQUILA la planta baja, compuesta de recibidor, 2 cuartos, servicios, cocina y patio. Precio $23.00. Informes: Bufete de Arellano, M-3936. A-1

DESAGUE 81: Se alquila la casa compuesta de sala, recibidor, 3 cuartos, baño, comedor, cocina, patio y traspatio. Precio $25.00. Informes: Bufete de Arellano, M-3936. A-1

SE ALQUILAN muy baratos los espaciosos altos de Sol 52. Pueden verse a todas horas. Informes en el teléfono M-1060. A-1

JOVELLAR 8, ENTRE Aramburu y Hospital, magníficas casas, 3 habitaciones grandes, sala, saleta, comedor, cuarto, servicios criados. Mucha agua. Alquiler: $30.00. Informes, la misma. Telf: F-5487. A-1

ALQUILO Jesús María 101, bajos, sala, comedor, 5 habitaciones, baño completo. M-3498; X-3667. A-1

LEA, QUE LE INTERESA: EN $18.00, POR SU PRECIO, NADA MEJOR
Se alquila en $18.00, que resultan $15.00, la cómoda y ventilada casa baja, calle Agustín Alvarez número 5 a dos cuadras de Belascoain y una del Nuevo Frontón, acabada de pintar, compuesta de sala, saleta corrida, tres habitaciones, cocina, patio y demás servicios, con abundante agua; calle pavimentada y alumbrado toda la noche. Vecindario de moralidad. Al inquilino que pague puntualmente, se le cobrará solamente $15.00. Las llaves en el número 10. Informes: Edificio «Bacardí», Apartamento número 401, Francisco Torres. De 10 a 12 a. m. y de 3½ a 5½ p. m. Telf: A-7830. A-1

$25 Genios esq. a Morro, con sala, saleta, 3 habitaciones, baño intercalado, comedor, cocina, etc. Informes en la misma y M-2096.

ESTRELLA 239, ALTOS y bajos, sala, comedor, tres habitaciones, baño, cocina y patio. Informes: Ramón G. Fernández. U-1157. A-1

SE ALQUILA en Infanta 43-B bajos, casa compuesta de portal, sala, comedor, tres habitaciones, baño intercalado, cocina y patio. Informes: Ramón G. Fernández. Telf: U-1157. A-1

SE ALQUILAN LOS bajos de Aguacate 50, frente a la Metropolitana, para oficinas o notaría, u otro negocio, llave en la misma. Telf. F-3417. A1

ALQUILAMOS LAS CASAS
San Lázaro y Basarrate, (altos); Basarrate número 4, (bajos): Carlos III número 201, (altos); Oquendo número 40, (altos y bajos); Sol números 23 y 25, (altos). Todas tienen cuatro cuartos, sala, saleta, comedor y demás servicios. Agua abundante. Precios baratísimos. Informes: Telf. A-1752. A-1

ALQUILO. Ave. República 313 bajos, sala, comedor, cuatro cuartos, baño intercalado, pantry, servicio criados, moderna, decorada, a familia de moralidad. Informan café Vista Alegre, U-1896; U-6862. A-1

SAN FRANCISCO No. 19, entre Neptuno y San Miguel, amplios bajos con sala, comedor, 3 habitaciones, patio, baño completo, escalera para la azotea, servicio criados. Precio rebajadísimo. Informan: Goizueta. F-3937. A1

ALQUILO Jesús Peregrino 55-A. Casa moderna, sala, comedor, 3 habitaciones cocina, servicios, patio. Soledad C, bajo, cerca Animas, Sala, comedor, 2 habitaciones cocina, servicios. M-7450. A1

NEPTUNO 219, entre Oquendo y Soledad. Se alquila altos nuevos, sala, saleta, tres cuartos, baño intercalado, comedor terraza, cuarto y servicio criados Informan en los bajos. Telf. F-3656 A1

ALQUILERES

A-1 Habana

MONTORO 20, a una cuadra paradero Príncipe, alquilo el piso alto de esta casa, con todas comodidades para regular familia. Precio módico. Llaves en el bajo. Informes: Sr. Manteca, Cuba 76, Telf: A-8903. A-1

TEJADILLO 32, BAJOS, amplia casa propia para familia larga o huéspedes. Llaves en los altos, $65.00. Informes: A-6420. A1

ARAMBURU 23, ALTOS, esquina San Rafael, recibidor, sala, comedor, 3 cuartos baño compuesto y cocina Llave botica. $30.00. Informes: A-6420. A1

ALTOS DE VIRTUDES 137
A la brisa, con sala, recibidor, comedor, baño, y seis habitaciones. Alquiler de situación. Informan teléfono: U-4350. A-5

SALUD 152 ALTOS sala, comedor, 3 cuartos, baño intercalado y servicios de criados. Llave en los bajos. $25.00. Informes: A-6420. A1

CONSULADO 91-93 alquilo espaciosa casa, (alto y bajo) donde hubo almacén de tabaco muy apropiada para esta industria u otro comercio El bajo gran patio cubierto de lucernario y alto con grandes departamentos corridos, demás comodidades. Llaves Prado No. 90, Informes Señor Manteca, Cuba 76, A-8903. A-1

CARMEN 31, casi esquina Monte. Se alquilan altos frescos, sala, comedor, dos cuartos, servicio completo. Llaves encargado. Informes señor Lavandeyra, Cuba 76. Telf. A-8903. A-1

PRADO 11, ALQUILO los bajos propios para comercio. Llaves: Prado 90. Informes: Sr. Manteca, Cuba 76. Telf: A-8903. A-1

ESCOBAR 103 entre Dragones y Salud. Se alquila propio para Colegio, industria o algo análogo que necesite casa muy amplia. Precio módico. La llave en la misma. Informes Sr. Manteca, Cuba 76 Teléfono A-8903. A-1

HOSPITAL 16 BAJOS. Se alquila esta casa entre San Lázaro y Jovellar, con sala, comedor, cuatro cuartos, baño intercalado, cocina, cuarto y servicio criados. Llaves en primer piso. Precio 30 pesos. Informan: Teléfono A-8980. Edificio Gómez Mena. Depto. 705. Obispo y Aguiar. A-1

ALQUILO MODERNO y fresco primer piso Amistad 110, esquina a Barcelona, vista a la calle, todas las habitaciones, muy próxima Capitolio, y a todos los paseos, teatros y tiendas. Informes: Neptuno 113. M-1774. A1

ALQUILO. ESCOBAR 123 bajos, casi esquina a Reina, compuesta de sala, saleta, comedor, cuatro habitaciones, cocina gran baño y patio. Monte 170 bajos. Telf. A-2066. A1

ALQUILO LAS SIGUIENTES casas: Habana 15, primer piso; Habana 27, alto; Condesa 58 y 60, alto y bajos; Peñalver 85 altos y bajos; Maloja 20; alto y bajos; Rayo 112, alto, apartamentos. Informan: Rayo 110. A-1

ALQUILO una casa con jardín, portal, sala, dos cuartos, comedor, y todos sus servicios, patio, traspatio, informan Luz Estévez esquina a Figueroa, precio $14.00. A-1

INDUSTRIA No. 2-A, piso primero, sala, comedor, 3 cuartos, baño, cuarto de criados y demás servicios. Una cuadra de Prado y Malecón. Véase en la misma de 9 a 11 y de 1 a 4. A-1

SE ALQUILA
El primer piso del magnífico chalet, Neptuno 279, entre Infanta y Basarrate. Informes, en al planta baja. A-1

ALQUILO LOS BAJOS de la moderna casa Malecón 73, sala, comedor, 2 habitaciones baño intercalado completo, cocina gas, cuarto criados y gran patio. Informes: Monte 170. Informes: A-2066. A1

Se Alquilan
los magníficos altos de O-Reilly 73, compuestos de recibidor, espléndida sala, cuatro grandes habitaciones, cuarto de baño, servicio de criados y tres buenas habitaciones con su baño en el piso más alto, que dan a espaciosa azotea. Llave en la corsetería de los bajos.
Informan: I-2692 y M-7911 A-1

MODERNOS ALTOS Gervasio 176 entre Reina y Salud, sala, saleta, cuatro cuartos, baño intercalado, comedor cuarto servicio criados. Llave bajos. F-1712. A-1

ALQUILO CASA MODERNA Maloja 140, esquina a Lealtad, sala, saleta, dos cuartos, baño completo, cocina, patio, precio $25, llave en la bodega. Informan Telf. I-6249 A-1

SE ALQUILA la casa Desagüe 83, bajos, casi esquina a Subirana. Precio de situación. La llave en la bodega de la esquina. Informa el doctor Ibáñez. M-1518. Oficios 12. A-1

ALQUILO UN PISO. Paula 87, los más frescos de la Habana. Compuesto de 2 casitas cada una. Sala, saleta, 2 cuartos, baño intercacalado y cocina. $17.00. A-1969. A1

ALTOS MODERNOS, San Rafael 55, entre Manrique y Campanario, propios para profesionales, seis habitaciones, tres abajo, tres arriba, comedor fondo, galería persianas. Rebajadísimos, $38.00/ Llaves, bajos. Informes: F-2313. A-1

SEGUNDO PISO. Consulado 45: Precio rebajadísimo. Sala, saleta, 6 cuartos con lavabo agua corriente. Comedor al fondo, baño completo. Llaves en los bajos. Informes: teléfono F-2836. A1

SE ALQUILA magnífica esquina para establecimiento, en Oquendo y San Miguel. La llave e informes en la misma y en el teléfono F-5409.

A-2 Vedado y Principe

VEDADO. Modernos altos 6 No. 197, entre 25 y 27, terraza, sala, tres grandes habitaciones, buen baño intercalado, comedor fondo, cuarto criado. Informan: en la misma. A-2

ALQUILO MAGNIFICAS casas altas y bajas, con todas comodidades, 11 entre L. y M, Vedado, las llaves en el 111. Informes: Locería «La República» A-1796. A-2

SE ALQUILA la fresca casa 9 número 23 entre 17 y 19, compuesta de sala, saleta, cinco cuartos, servicios completos, comedor al fondo, patio interior y traspatio. La llave al lado. Informes Zaldo y Cía. Cuba 76. Teléfono A-8903. A-2

SE ALQUILA LA casa B núm. 5, compuesta de sala, saleta, cuatro cuartos, patio, traspatio, baño intercalado, portal con pequeño jardín al frente, precio: $22.00. La llave al lado. Informes: Manzana de Gómez, peletería La Bomba. Teléfonos: A-2989, A-6490. A2

ALQUILERES

A-2. Vedado y Principe.

MODERNAS Y FRESQUISIMAS. Se alquilan. 21 No. 275, entre Baños y F. y E. No. 10-A, entre 7 y 9. A-7625, de 3 a 5. A2

ALQUILO CASA calle D. 199, sala, recibidor, cinco habitaciones, hall, dos baños, closet, comedor, pantry, garage. Verse de 2 a 6. Telf. F-2217. A-2

VEDADO: SE ALQUILA $70.00, calle 23 No. 309 entre B y C, bajos, portal, recibidor, sala, 5 habitaciones, dos baños, comedor, cuarto y servicio criados, garage 1 máquina. Llaves en la misma. M-9837. A-2

MODERNOS ALTOS B. esquina a 15 No. 141 a una cuadra del colegio «La Salle». Informan: F-1175. A-2

ALQUILO: VEDADO, Calzada esquina a 14, bajos, con portal, sala, comedor, 3 habitaciones, baño servicios criados. Llave en los altos. Informes Manzana de Gómez 240. Telf. A-4893. A-2

ALQUILO en el Vedado, calle 14 entre Línea y Calzada, Chalet moderno con sala, comedor, cocina, cuarto de criada y garage en los bajos y terraza, cuatro habitaciones, y baño en los altos. Informan Manzana de Gómez 240. Telf: A-4893. A-2

ALQUILO: TERCERA esquina a F. Vedado, chalet moderno, portal, sala, hall, comedor, cocina, cuarto con servicios de criados y gran terreno para jardín, en los bajos y cuatro habitaciones, dos baños y terraza, en altos. Informes: Manzana de Gómez. 240. Telf: A-4893. A-2

ALQUILO: EN TERCERA entre E. y F., Vedado, chalet moderno, con portal, sala, hall, comedor, cocina, cuarto con servicios de criados, los bajos; y cuatro habitaciones, dos baños y terraza, en los altos, Informes: Manzana de Gómez 240. Telf: A-4893. A-2

BAÑOS 46, entre 19 y 21. Un piso bajo y otro alto de cuatro o cinco habitaciones, con closets, baño moderno, sala, comedor, pantry, cocina, portal y servicios criados, con garage $48.00; sin garage $45.00. F-6635 M-2863. A-2

VEDADO, CALLE 15 No. 483, entre 26 y 28. Se alquila casita, sala, dos cuartos, comedor, cocina y cuarto de baño, precio $11. Informes, teléfono F-1183. A-2

VEDADO. Se alquilan altos recién pintados, sala, comedor, cuatro cuartos y demás servicios, garage si desea. 19 No. 228 entre F. y G. A-2

ALQUILO modernos altos 11 No. 135, entre L. y K, cuatro habitaciones, baño intercalado, tiene garage. Informan en los bajos. A-2

SE ALQUILAN los madernos, cómodos y ventilados altos, calle 8 número 11, entre 21 y 23. Véala de 2 a 5½. Informan: M-8713. A-2

SE ALQUILAN los bajos de la casa calle J. No. 161 entre 17 y 19, Vedado, propia para numerosa familia, precio de situación. Informan en 25 y 6, o F-3169. A-2

SE ALQUILA calle O No. 8 Edificio Piloto, un piso con muchas comodidades, tiene garage y elevador. Puede verse a todas horas. Informan: en la misma. A-2

SE ALQUILAN EN $32
Los modernos altos de la calle 12 número 25; Vedado, compuestos de sala, saleta, 4 cuartos, baño moderno. Llave, bodega. Informes: Compostela 94. A-2

H. 139, ENTRE 13 Y 15, jardín, portal, traspatio, 6 habitaciones, baños intercalados, sala, comedor, pantry, cocina, garage. Informan H. y 15. Telf: F-1524. A-2

3a. ENTRE A. y B., hermosísimos y fresquísimos bajos con vista al mar, propios para gusto refinado, sala, comedor. 3 amplias habitaciones, baño, garage. portal, jardín, etc. Precio reducidísimo. Informa: Goizueta F-3937. A2

C. ENTRE 21 y 23, amplísimos altos, fabricación un poco antigua, con sala. 4 hermosas habitaciones, baño completo, comedor, cocina, etc. Precio: $25.00. Informan: Goizueta. F-3937.

3a. ENTRE E. y F., hermosísimos y fresquísimos altos; fabricación moderna, terminados de pintar, sala, antesala, 4 amplios dormitorios, baño intercalado comedor al fondo, cuarto y servicio servidumbre, cocina, pantry, etc. Precio muy rebajado. Informa: Goizueta F-3937. A2

10 ESQUINA A 13, entrada por la reja de la calle 13 alquilo una hermosa habitación con su baño completo en la azotea; está completamente independiente, teniendo su entrada y escalera de mármol solamente para ella. Precio: $8.00. Informan: Goizueta. F-3937. A2

A. ESQUINA 3a. No. 1, amplia casa de fabricación antigua, con jardín, portal, sala, 3 cuartos, comedor, baño y traspatio. Precio: $15.00. Informan: F-3937. A2

$16 Trece esq. M. Vedado, «Maine-apartments». Sala, 3 habitaciones, baño intercalado, comedor, cocina, cuarto y servicio de criados. Informes en la misma y M-2096.

LINEA 136-A, Altos, casi esquina 12, sala, recibidor, cinco cuartos, dos baños, comedor, cocina, servicios criados. Lalve allí. Informes: Luz 19-A, Telfs: M-1541 F-1795. A-2

ALQUILO ALTOS: K, NUMERO 166, entre 17 y 19, compuestos de terraza, sala, comedor, cocina, baño, cinco habitaciones grandes, cuarto y servicio criados. Informes: K, núm. 166, bajos. F-4758. A-2

ALQUILO MODERNO bajo 27 No. 85 entre E y F Vedado. Recibidor, sala, saleta, hall, 4 habitaciones, comedor, baño completo, cuarto y servicio criados La llave en el alto. Informes: A-6420. A2

EDIFICIO CALLE H. número 184, entre 21 y 23. Vedado, modernos pisos al estilo americano. con todo confort para familias cortas. Alquiler razonable. Informes, el portero. A2

CALLE B número 189 entre 19 y 21, Vedado, modernos chalet, jardín, portal, recibidor sala comedor pantry, 5 habitaciones, 2 baños, cuarto y servicios de criados, garage para dos máquinas.. Llaves en la misma, al fondo. Informes: Obispo 16. A-6420. A2

SE ALQUILA LA CASA, calle 2 número 365, entre Paseo y 2, Vedado. con sala, comedor 4 cuartos, cocina, baño, cuarto y servicios de criados Puede verse. de 3 a 5½ A2

6 NUMERO 173, entre 15 y 17, Vedado: Alquilo casa compuesta la planta baja, jardín, garage para dos máquinas, entrada al primer piso, un salón grande, 3 cuartos criados, hall; cocina, despensa y subida criados al primer piso. Primer piso, sala, recibidor, 5 cuartos, 2 baños, comedor, hall, pantry. Segundo piso: 4 cuartos y baño. Precio $100.00. Informes: Bufete de Arellano. M-3936. A-2

2 NUMERO 3, VEDADO. Alquilo los espléndidos altos de esta hermosa casa, capaz regular familia. Precio muy económico. Llaves Calzada y 2. Edificio «Martí». Informes: Sr Manteca. Cuba 76, Telf: A-8903 A-2

ALQUILERES

A-2 Vedado y Principe

VEDADO. Alquilo dos casas modernas bajas, 23 No. 452, entre 8 y 10, calle 4 No. 226 entre 23 y 25, jardines portal, sala, comedor, tres y cuatro cuartos, buenos baños, cuarto servicio criados. Para ver la de la calle 4 de 2 a 4 la de 23 de 4 a 6. F-5397; M-2602. A-2

BONITOS ALTOS Y bajos, para familias cortas solamente, 188 Calle C. entre 19 y 21 alquileres módicos, baños lujosos, calentadores, jardín, terraza, reconstruído y decorado. A2

17 Y 4 VEDADO, alquilo cómodos departamentos, sala, saleta, tres y cuatro cuartos; baño completo y demás comodidades. Véase el encargado. Informes: Sr. Manteca, Cuba 76. Teléfono A-8903 A 2

CALZADA Y DOS, Vedado Edificio «Martí» alquilo casas completamente independientes, sala, recibidor, comedor, tres y cuatro cuarto grandes, baño intercalado, lujo cocina gas, cuarto comodidades criados. Llave encargado. Informes: Sr Manteca. Cuba 76. Telf: A-8903. A-2

QUINCE ENTRE CUATRO y seis, Vedado, alquilo para personas de posición, casa con sala, biblioteca, comedor, seis cuartos, cuatro cuartos de baño, etc. Módico precio, llaves el encargado de 17 y 4, casas de Apartamentos. Informes Sr. Manteca, Cuba 76, Teléfono A-8903. A-2

JOVELLAR 39, entre M. y N, alquilo bajos, y cuarto piso, altos, casa moderna, con todas comodidades y garage. Véanse de 9 a 12, informes: Sr. Manteca, Cuba 76. Telf: A-8903. A-2

MODERNOS ALTOS y bajos, H. número 227, entre 23 y 25, sala, comedor, cuatro cuartos, baño intercalado, cuarto, servicios criados, pantry. Igual comodidades. los bajos. garage. Llaves: 223 A-2

21. No. 275 ENTRE Baños y F. Se alquila Sala, comedor, 5 cuartos, baño, cuarto y baño para criados, garage. Moderna. F-1283, A-7625. A2

20 NUMERO 21, ENTRE 15 y 17 Vedado: Alquilo la planta baja, compuesta jardín portal sala, 3 cuartos, baño intercalado, comedor, cocina, cuarto y servicios criados y patio al fondo Precio: $28 00. Informes: Bufete de Arellano M-3936 A-2

VEDADO, PRECIOSO
Tercer piso, moderno, decorado, sala, recibidor, hall, cuatro cuartos, baño intercalado, comedor, cuarto y servicios criados, cómoda escalera. Precio situación M esquina 27. Llaves: 27 núm. 23. F-3871. A-2

A-3 Cerro y Palatino

ESQUINA TEJAS. Cerro 523, inmensa casa, muchas habitaciones, baños, dos patios grandes cimentados. Propia para mucha familia, establecimientos, talleres. Trate dueño. Rodríguez. I-5281. A3

$10.00 ALTOS de Velarde 23 casi esquina Primelles, 2 habitaciones, sala, comedor, cocina, servicios bien pintados, agua abundante. Informa: Secades. Telf: U-7152. A-3

ALQUILO muy baratos altos en Cerro 677 entre Domínguez y Piñera. Informan en la misma Telf. A-5867. A-3

ALQUILO baratísima $11 San Cristóbal 24 pegado a Prensa, sala, comedor, dos habitaciones, patio, servicios, azotea con escalera, una cuadra paradero tranvías Cerro. Llave bodega. U-1802. A-3

SE ALQUILA en Cañongo y Bulben, Puentes Grandes, una espléndida casa, precio menos de lo que piensa. Vista hace fe. Informan en la bodega. A-3

GANGA; ZEQUEIRA 52-A, fresquísimos altos, acabados de construir, sala, comedor, dos grandes cuartos, baño moderno intercalado, cocina. Informes: M-2863; F-6635. Llave en la misma. A-3

ALQUILO casa, en el mejor lugar del Cerro, La Rosa y Sta. Catalina, con sala, comedor, 2 cuartos, buen patio, cocina y baño. Informan P. Pérez; teléfono: I-7211. A-3

SE ALQUILAN ALTOS, San Cristóbal 31, Cerro, cerca de la Iglesia, propios colegio o sociedad. Baratos. La llave, en los bajos. Telf. M-2395 A-3

SE ALQUILAN LOS ALTOS, Santa Teresa 10, entre Infanta y Atocha. La llave, al fondo, el encargado Telf. M-2395. A-3

ALQUILO CASA en lo mejor del Cerro. La Rosa y Santa Catalina, con sala, comedor, 2 cuartos, cocina, baño y patio. Informes: I-7211 I-7589. A-3

SE ALQUILAN VARIAS casas, Prensa y Velázquez, portal, sala, comedor, tres cuartos. Sumamente baratas. Informes, en la bodega Castro. A-3

A-4 Marianao y sus Repartos

BUEN RETIRO
Steinhart No. 23 Villa Sarita entre Avenida de Columbia y Loma, bonita casa, jardín, portal, sala gabinete, saloncito sevillano, 3 cuartos, baños completos, comedor, garage, cuarto y servicio criados, celosía, lavadero, agua caliente, $32.00 Gerardo Mauriz, Empedrado 30. M-7586, FO-7815. A-4

TERCERA ENTRE 2 y 4. Reparto La Sierra, moderna casa de dos plantas, recibidor, sala, seis cuartos, comedor y servicios. $35. La llave de 2 a 5 p. m. Informes: Obispo 16. A-6420

AVENIDA 9, ENTRE las calles 6 y 7. Buena-Vista, Marianao: Se compone jardín, portal, sala, comedor, 4 cuartos, 2 baños, pantry, cocina, cuarto y servicio criados, garage para una máquina. Precio $45.00. Informes, Bufete de Arellano, M-3936. A-4

A-5 J. del Monte y La Víbora

VIBORA. ALQUILO $17.00 Dolores 25 entre Lawton y San Anastasio, sala, tres habitaciones, comedor, servicios, patios. Llaves e informes su dueño: J. 199. Telf. F-3959. A-5

GERTRUDES 29, ESQUINA a Segunda, portal, sala, saleta, 5 cuartos, doble servicios sanitarios. Llave 31. Informes: A-5418. Precio: $23.00. A-5

JESUS DEL MONTE 691
Se alquila precioso chalet, a dos cuadras del paradero, jardín, portal, sala corrida, cinco habitaciones, baño intercalado, comedor, cuarto y servicios de criados al fondo. Se puede ver a todas horas, la están pintando, precio reajustado. Informan: en "El Almendares", Optica, Obispo 54. A5

SAN LAZARO 7 entre San Francisco y Milagros, portal, sala, saleta, 4 cuartos, baño, cocina, patios, frutales. Llave en el 9. Informan: F-6405, C. 8, Vedado. A-5

ALQUILO HERMOSOS altos, Jesús del Monte 74, $25.00; sala, saleta, cuatro cuartos, cerca Quinta de Dependientes. La llave bajos. Informes: Bernaza 23, Tintorería. A-5

BUENAVENTURA 11
Entre Santa Catalina y San Mariano, Víbora, se alquila hermosa residencia ocho cuartos, tres baños, sala, saleta, dos comedores, patio, traspatio, Precio situación. Informan: teléfono: X-1475.

ALQUILERES

A-5 J. del Monte y La Víbora

SE ALQUILA elegante, moderno chalet, todas las comodidades, garage, baño intercalado, situación inmejorable. Avenida Estrada Palma esq. O-Farrill, Víbora. Precio reducido. Informan bodega de en frente, U-8226 A-5

SE ALQUILA barata casa moderna: Pedro Consuegra No. 70 entre Agustina y Carlos Manuel, Víbora, con portal, sala, tres cuartos, baño completo intercalado, cocina, servicio criado, patio, gran traspatio. Informan en Corrales 195. Telf: M-3002. A-5

SE ALQUILAN EN ARMAS 123 magnífica casa, compuesta de sala, recibidor, dos habitaciones, comedor al fondo, cocina y baño completo. Más informes: Ramón G. Fernández. U-1157. A-5

SE ALQUILA la casa San Lázaro 35 Víbora, 3 cuartos, sala, comedor, la llave en la misma teléfono A-9531. A-5

MILAGROS B., CASI esquina Jesús del Monte, sala, comedor, tres cuartos, baño y patio. Informes: Obispo 16. A-6420 A5

$12, LAWTON y San Mariano. Alquilo 2 casitas modernas acabadas pintar, compuestas, sala, comedor, 2 cuartos, baño intercalado, cocina y patio. Llave bodega. Informan: Hotel Palacio, Monserrate y Obrapía. M-9917. A-5

LUZ CABALERO 14 entre Carmen y Vista Alegre fondo Maristas lujosos altos y bajos independientes, terraza, sala, 5 cuartos, baño, hall, comedor, cuarto y servicios criados. Llave al fondo. Telf: A-0108. A-5

JUAN DELGADO Y ESTRADA Palma, frente a la línea de los tranvías. Se alquila una hermosa casita, propia para corta familia. Su alquiler es de situación. Informes en la bodega. I-7589 F-1482. A-5

ESTRADA PALMA 82. esquina Concejal Veiga, Víbora moderno chalet, jardín, portal, recibidor, sala, vestíbulo, comedor decorado, pantry 5 habitaciones 2 baños, cocina dos cuartos criados y servicios, garage para 3 máquinas. Llaves la misma. Informes: Obispo 16. A-6420. A-5

¡OJO; BARATISIMAS. Alquilo Luis Estévez 9-13, una cuadra del tranvía jardín, portal, tres amplias habitaciones, baño intercalado, patio grande, cementado, a la brisa. Informan: I-1354. A-5

SANTA CATALINA 23, Víbora: Se alquila una casa compuesta de sala, comedor, 3 cuartos, servicios, cocina y patio. Precio $20.00. Informes: Bufete de Arellano, M-3936. A-5

$13 O-Farril esq. a J. A. Saco altos, con terrazas, sala, saleta, 3 habts baño, intercalado, comedor, cocina, tc. A5

LINDA CASA. $15.00. Jardín, portal, sala, tres habitaciones, amplio hall, lindo comedor, amplia cocina, entrada independiente, pintada muy linda en colores. Dolores 60, entre Porvenir y Octava. Los carros y guaguas a media cuadra. Para verla de 2 a 5. A5

A-6 Luyanó

SE ALQUILAN EN CONCHA y Guasabacoa, bajos modernos, con portal, sala, dos habitaciones, cocina y baño, desde 14.00. Manzana de Gómez 240. Telf: A-4893. A-6

PEREZ 10, CASI ESQUINA a Concha, preciosos y ventilados altos, zaguán, dos terazas, cuatro cuartos, comedor y baño lujoso. Llave enfrente, número 11. Telf. A-0108. A-6

VELAZQUEZ Y CONCHA. Se alquilan altos y bajos, compuestos de sala, comedor, tres habitaciones, baño magnífico y cocina. Se dan baratísimos. Informes: Telf: U-1157. Ramón G. Fernández. A-6

SE ALQUILA acabada de reparar la casa Manuel Pruna 29, compuesta de sala, comedor, tres cuartos, baños, cocina, dos habitaciones adicionales con servicios. Informes en el teléfono M-1060. A-6

A-7 Sto. Suárez y Mendoza

ALQUILO Enamorados 39 esquina Serrano, Santos Suárez, vivienda amplia fresca, tres habitaciones, baño intercalado, comedor al fondo, sala, saleta, portal, otras comodidades, servicios, $23.00. Cuevas. M-9896. A-7

San Benigno 57 $25
Con sala, saleta, 4 habitaciones, comedor, baño intercalado, cocina de gas, calentador, portal, patio y traspatio. Informes: A-4376. A-7

ALQUILO HERMOSOS bajos de la casa San Leonardo 74, esquina a la Avenida Serrano, compuestos de sala, comedor, tres cuartos, baño moderno completo, cocina y portal. Esquina a la brisa. Precio: $26.00. Informes, en la misma Telf. A-9895. A7

DUREGE 55, ENTRE CORREA y San ta Irene, lindos altos, sala, saleta, cinco cuartos, servicios criados. Llave en los bajos Ofrezca lo que pueda. Telf. A-0108. A-7

Lawton-Batista

LAWTON alquilo A. No. 73 entre 13 y 14 casa patio grande, muy barata, llave en la misma. U-7071. L. B.

W Arrendamientos

SE ALQUILA una quinta en el Calabazar, calle Mireles 3. La llave en la bodega de la esquina. Informes: F-4782. W.

B-1 Casas-Apartamentos

APARTAMENTOS de lujo quedan algunos en la casa acabada de construir, J. esq. a 9. Pueden verse a todas horas. B-1

B-2 Naves y Locales

ALQUILO moderna esquina gran negocio para establecimiento, Paula 64 esquina Compostela, y local Máximo Gómez 278, cerquita Plaza para industria. Misión 13. Telf: U-7775. B-2

ALQUILO en el Vedado un local para establecimiento, es la esquina de la casa. Apartamento J. y 9. Informan: F-2115. B-2

ALQUILO en el Vedado un local propio para accesorios de automóvil, con el sótano, garage, como para máquinas. Informan: F-2115. B-2

SE ALQUILAN $45.00. San Lázaro 392 entre Espada y San Francisco, gran local propio para industria, garage o depósito. Informan: Aramburu 8-10. U-4822. B2

SE ALQUILA gran local, propio para depósito de Leche. Fonda o depósito de cualquier otro giro, lo mejor del Vedado. Informan: Calzada y C. Teléfono: F-2404. B-2

SE ALQUILA: CERRO 456, esquina a Patria, local propio para industria. compuesto de dos plantas y un sótano. Informes: M-9837. B-2

ALQUILERES

B-2 Naves y Locales

BODEGUEROS: En $15.00, al... local moderno de esquina. Llin... Marqués González, tiene armat... mostrador, nevera y local para v... da. Es una ganga. Véalo. Info... Secades, Hospital 6. Telf: U-719... B-2

OCASION EXCEPCIONAL. LOCAL DE ESQUINA PARA BODEGA PUESTO DE FRUTAS, CARNICERIA O CUALQUIER OTRO ESTABLECIMIENTO
Se alquila en $20.00 San José 12... esquina a Marqués González, con puertas metálicas; 2 por San José por Marqués González, compuesto salón para tienda, salón para tras... da, servicios y cuarto para la dependencia. Llaves en la misma. Informa Francisco Torres, Edificio Bacardí Departamento 401. Telf: A-7830. B-2

ESPLENDIDA NAVE
Monte 296 casi frente al Mercado se alquila con casi quinientos metros salidas a dos calles. Informan en la misma y en el Teléfono F-28... B-2

ALQUILO: O-REILLY 106 y 108, edificio cuatro plantas, antigua Casa Harris Bross. Entrada por O-Reilly y por el fondo. Informes: Manzana de Gómez 240. Telf: A-4893. B-2

ALQUILO EN LUZ y OFICIOS, local de esquina, propio para establecimiento, con varias divisiones y servicios. Informes: Manzana de Gómez 240. Telf: A-4893. B-2

ALQUILO ESPACIOSA nave, A... pata 26, netre Basarrate y Mazón con puertas por Valle. Se da barata. Llaves al lado en la funeraria Informes: M-3741 B-2

GANGA EN $55
Espléndido local, moderno, propio para oficina, piso granito, 20 metros de frente, por 25 fondo en Amargura 34. Precio de situación. Informes Telf: A-4376 B-2

SE ALQUILA en Cerro 624 esquina Ferrer en el paradero del tranvía del Cerro gran salón de esquina para industria o establecimiento, muy barato. Informan I-5720. B-2

OFICIOS 112, esquina a Merced, se compone de un salón grande, propio para bodega o establecimiento, 2 cuartos, patio, cocina y servicios Precio: $30.00. Informes: Bufete de Arellano. M-3936. B-2

OBISPO 84. Se alquila la planta baja propia para establecimiento, de esta casa, entre Villegas y Bernaza. Informan: teléfono A-8980. Edificio Gómez Mena, Obispo y Aguiar, Depto. 705. B-2

ALQUILO SUAREZ 49, casi esquina a Gloria. Espléndido local, propio para comercio o industria, con vivienda al fondo, muy clara y bonita, se da barato. M-7450. B2

PADRE VARELA 66
Local propio para establecimiento dos habitaciones y servicios. Precio $50.00. Informes: F-2134. B-2

CALZADA y 2 (Edificio «Martí») Alquilo local para comercio precio muy económico, Vea encargado. Informes: Sr. Manteca, Cuba 76, Teléfono A-8903. B-2

MEJOR BARRIO Habana; Concordia y San Francisco, hermoso local para garage u otra industria. Superficie 1200 m. Puertas a las dos calles alquiler de situación. Informan en el mismo. B2

BODEGUEROS: Local de esquina edificio moderno bien situado con armatostes en $15, en Los Pinos, Avenida del Apóstol y Cisneros Betancourt. Informes: F-2225. B-2

LOCALES BARATOS
Y MES GRATIS
Cerro 262 casi esquina a Palatino.
Inquisidor 11 esquina a Sol.
Cerro esquina a Colón.
Dragones 12 esquina a Amistad.
Genios y Morro.
Cárcel 15.
Subirana 54 esquina a Peñalver.
Dieciocho entre 9 y 11.
Zulueta 32.
Compostela 130.
O-Reilly núm. 13.
Acosta 49 casi esq. a Compostela
M-2096 I-4358 -6263

SE ALQUILA
SOL 93, 230 metros dos puertas hierro gran patio, y dos cuartos azotea, precio 40 pesos. Informan de 1 a 4 p. m. B-2

BODEGUEROS
Se alquila una esquina, con todos sus enseres. Tiene mucha barriada. Precio de situación. Informes: Antón Recio y Tenerife, bodega, Avelino González. B-2

BELASCOAIN 10. ALQUILO local, 480 varas comercio, casi esquina Neptuno con o sin armatostes, en precio razonable. Informes: Cuevas: Bernaza 39. A-3568. B-2

LEALTAD 100. ALQUILO local amplio, propio carpintería o cosa análoga, esquina San Rafael, en precio razonable. Informes: Cuevas, Bernaza 39. A-3568. B-2

SE ALQUILA LA esquina de Prado No. 39 y Refugio, bajos, local propio para oficinas o establecimiento de modas. Precio de situación. Informan en Prado No. 25, altos. A1

SE ALQUILA LA ESQUINA de Justicia y Herrera, para bodega, con sus armatostes y enseres Muy barata. Informes, en la misma, de 9 a 11.

B-3 Departamentos

CRESPO entre San Lázaro y Malecón se alquila departamentos de una y dos habitaciones con baño privado. Alquiler de situación. Informes en la bodega. B-3

$6, 7, 8, 14, 16 VILLEGAS 21 esquina Empedrado, amplios departamentos y habitaciones, balcón, lavabo, luz. Carlos III No. 2 esquina Belascoain habitación: $10. B-3

Departamentos a $7
Edificio "Arcos", F. entre 19 y 21, Vedado. Alquilan elegantes, frescos, cómodos departamentos desde $7.00 hasta $30, algunos con luz Todo completamente independientes. Informes, en el mismo. Fermín. B-3

CUBA 18, FRENTE al nuevo Malecón, departamentos con luz desde $15. Informes: Obispo 16. A-6420. B3

SE ALQUILA UN amplio y ventilado departamento en el primer piso de la casa número 124 sita en la calle de Aguacate, entre Muralla y Teniente Rey, compuesto de dos cuartos, sala, cocina y baño. Informan en los bajos y por el teléfono A-2878. B3

B-4 Habitaciones

FRANCO 4 SE ALQUILA una habitación a hombre solo o matrimonio sin niños. B-4

SE ALQUILAN buenas habitaciones y apartamentos baratos. Muralla 1, altos. Roza, Menéndez y Co. Teléfono A-4854. B-4

M.E.C.D. 2016

ALQUILERES

Habitaciones

B-4

HERMOSA HABITACION con balcón a la calle, casa decente. Gana: $9.00; otras en azotea para hombres solos. Ganan: 4 y 5 pesos. Salud 20, altos. B4

CASA DE FAMILIA. Alquilo dos buenas habitaciones juntas o separadas $6 y $7. Puede comer en la misma, si desea. teléfono, luz derecho recibidor, moralidad. Animas 136 altos. Telf. A-5368. B-4

ALQUILO HERMOSAS y frescas habitaciones, con lavabo de agua corriente, baños agua caliente y fría, luz y teléfono. Precios de situación. Aguila 155. Telf: A-6639. B-4

BARATAS, HERMOSAS Y FRESCAS HABITACIONES. POR LO QUE OFREZCAN y un apartamento con dos habitaciones, en Maloja número 1, esquina a Monte y Aguila, con vista a la calle, en $6.00. $8.00, $9.00, $10.00 y $12.00. La llave en la misma. Informes: Edificio «Bacardí», Apartamento 401. Telf: A-7830. De 10 a 12 a. m. y de 3½ a 5½ p. m. B-4

HABITACION azotea, cuarto piso, inmune contra robo, hombre solo, no perros. $9.00, Bernaza 22. Informes: en el No. 31 bajos, de 1 a 5. B-4

EN LUJOSO EDIFICIO
Magníficas habitaciones y apartamentos con baño privado, agua caliente, luz y teléfono; precios muy reducidos. Rogamos referencias. San Rafael 37, entre Rayo y San Nicolás. B-4

EDIFICIO CARREÑO
MARINA E INFANTA
¡UN MES GRATIS!
DE UNO DETERMINADO PUEDE TOCARLE A VD.
(INVESTIGUE)
HABITACIONES DEPARTAMENTOS CON Y SIN MUEBLES
VAYA Y OFREZCA LO QUE PUEDA
QUEREMOS LLENAR
M 2096 U.6056

ALQUILO PRECIOSA habitación con lavabo, agua corriente, al lado, hermoso baño, agua caliente, muebles, comida si se desea. Casa familia. Baratísima. Reina número 6. Ultimo piso. Telf. M-9209. B-4

GANGAS
HABITACIONES DESDE:

Aguila 66	$ 9
Castillo 62	$ 3
Cerro 561	$ 2
Cerro 817 esq. a Santa Teresa	$ 4
Concepción 56	$ 5
Cuarteles 20	$ 3
Cuba 1 y 3	$ 3
Damas 78	$ 6
Desamparados 52	$ 5
Dragones 88 y 90	$ 5
Empedrado 20	$4.00
Flores y San Bernardino	$ 3
Habana 111	$ 6
Inquisidor 31	$ 3
Marina 5	$ 5
Mercaderes 9	$ 5
Muralla 20	$ 4
O-Reilly 13	$ 6
Peñalver 116	$ 6
San Bernardino 93	$ 3
San Ignacio 25	$ 7
San Rafael 174	$ 4
Salud 129	$ 4
Trece y M	$ 2
Vigía y Cerrada	$ 5
Zulueta 32	$ 5

-2096 A-4358 M-6263

ALQUILO HERMOSA habitación ventilada, muy clara, prefiero persona sola o con niña o niño. $6 00. con luz en casa de matrimonio. Informes: M-2239. B-4

SE ALQUILA una habitación con vista a la calle. Informan en la Avenida de los Presidentes No. 126, entre 13 y 15, Vedado. Telf. F-4852. B-4

EDIFICIO «CATEDRAL». Casa para familias honorables. Hay ascensor, agua abundante. Habitaciones y departamentos muy frescos. Visitando este edificio, ningún otro le gustará después. Empedrado número 4. B-2

B-5 Casas de Huéspedes

HUESPEDES LA MATANCERA. Reina 83, esquina Manrique, hermosas habitaciones, con servicio, bañoñ, buena comida, precio para matrimonio de 35 a 40 pesos al mes, para uno de 25 a 30. Telf. A-0238. B5

B-6 Hoteles

HOTEL QUINTA AVENIDA. Zulueta 71 esquina Dragones. Habitaciones y departamentos, 1 persona $20. Matrimonios: $35-$40 y con baño $45-50. Espléndida comida. Telf. A-1000.

THE SAVOY
F. Y 15, VEDADO
Telf. F-6616
Situado en un lugar alto del Vedado, con fácil y frecuente comunicación con la Ciudad y Repartos; rodeado de jardines, con 60 metros de hermosos portales. Las habitaciones tienen ventilación directa. Teléfono, closet y baño particular, con agua fría y caliente. Precios moderados, incluyendo tres excelentes comidas, bien seleccionadas, al servicio en mesas separadas, para cada familia. B-6

SE SOLICITAN

S-1 Criadas y Criados

SOLICITO criada española, de 25 a 30 años, que sepa limpiar, bien y servir mesa a la rusa; con referencias. Sueldo: $20.00 y uniformes. Vedado, calle 15 núm. 380, entre 2 y 4, Venga después de las 9. S-1

NECESITO para familia acabada llegar, lo siguiente; una criada para los cuartos; un criado de mano, sueldo $20; y un chauffeur español, $25; Compostela 58. S-1

UN CRIADO QUE sepa servir la mesa. Traiga referencias. Sra. Verones. Calle 15 entre K y L, Vedado. S1

S-11 Agentes y Socios

SOLICITO Socio con capital para una industria de gran porvenir. Debe estar preparado para ventas y compras. Lo demás es de mi cuenta, tengo todo lo necesario. Maquinaria montada, casa y maestros, para más datos escriban o en persona a R. S. «La Espada» Corrales No. 2½, Guanabacoa. S-11

SE SOLICITAN

S-12 Solicitudes-Varias

SE SOLICITA UN MATRIMONIO sin niños, para encargados de una casa de vecindad, en la calle Reina. Sueldo: $30.00 y habitación. Informes: Inquisidor 14. Nava. S-12

SE SOLICITAN PERSONAS
Que padezcan de las siguientes afecciones: eczema seca, ya sea lisa o escamosa, reciente o antigua, lesiones úricas, dolorosas o infectadas; eczema supurada o con inflamación; eczema exfoliante; eczema verrugoide; eczema marginado; eczema tonsurfante: eczema parasitaria; eczema indolorosa o con dolor y picazón; eczema endurada; eczema pequeña o de gran extensión; afecciones de pocos meses o de varios años y rebelde a todo tratamiento, herpes, sarna, picazones locales o generalizadas por todo el cuerpo; llagas y úlceras crónicas; caspa seca o supurante del cuero cabelludo; tiña pelada; caída del cabello sin causa aparente; encías sangrantes; mal olor de la boca; mal olor de las axilas, (sobaco); grietas, picazones y mal olor de los pies; barros, acné, de la espalda y de la cara, y especialmente linfangitis, para darles muestras gratis de ACETOLIA ROBAINA. Infanta número 59, (entre Carlos Tercero y Estrella). Telf. U-4000. Aunque usted no necesite «Acetolia» no olvide recomendarle este anuncio a las personas que la puedan necesitar, que tal vez con esta pequeña cortesía, les haga un gran favor. Enviaremos muestras gratis por Correo al recibo de 6 centavos, (seis centavos) en sellos. S-12

AGENCIAS DE COLOCACIONES

«LA MILAGROSA»: M-5241. Ofrece cocineras y criadas del país y extranjeras, de ambos sexos, con referencias; cocineros, criados de mano, camareros, choferes y mensajeros. X.

"LA MATANCERA"
A-7740: Sirve rápidamente cocineras, criadas, toda clase de servidumbre y empleados de ambos sexos, con referencias. Calle Sol 111 Servicio permanente, a todas horas X

M-2579. La Internacional: Sirve rápidamente con las mejores referencias, empleados oficinas, comercio, servidumbre en general, arrendamientos de casas, etc. Progreso 23 entre Monserrate y Villegas. X

SEÑORA: Cuando necesite criados buenos y leales llame sin recelo AGENCIA BEERS. Podemos facilitarles servidumbre extranjera o del país. RAPIDEZ Y SEGURIDAD han sido nuestro lema desde hace 25 años. Haga la prueba y se convencerá. Teléfono A-3070. X

MALOJA No. 53. Teléfono A-3090. Si usted quiere tener personal decente y bueno, de cualquier giro que sea, llame al teléfono A-3090, y lo encontrará. Le informará Alonso. X

SE OFRECEN

O-1 Criadas y Criados

SEÑORA ESPAÑOLA se ofrece para cuidar una enferma o para cuartos, sabe todos los quehaceres de una casa, inmejorables referencias, teléfono M-4761. O-1

DESEA COLOCARSE una joven española de criada de mano, sabe cocinar, es formal y también en la misma una cocinera española que cocina bien. U-6626. O-1

DESEA COLOCARSE un joven peninsular para criado de mano, experto en todo, esmerado servicio; sin pretensiones y con referencias de buenas casas, va a cualquier punto, teléfono A-4792. O-1

MUCHACHA ESPAÑOLA, desea colocarse para cuartos y coser o manejadora; tiene buenas referencias. Teléfono U-7094. O1

SE OFRECE joven española para criada de mano o para cocinar a corta familia, o para manejadora, con buenas referencias. Tlf: FO-2769 O-1

MUCHACHA ESPAÑOLA, fina se ofrece a respetable familia para cuartos y costura; da referencias de haber trabajado en buenas casas y de saber servir fino. Telf. M-7789. O1

SE DESEA COLOCAR una joven española para criada de manos; otra para cocinar y limpiar. Tienen buenas referencias. Telf. F-6090. O1

DESEA colocacarse una muchacha española de criada de mano, o para cuartos, tiene referencias. Telf. U-2778 O-1

UNA ESPAÑOLA desea colocarse, criada de mano, manejadora, cuarto o comedor, tiene recomendaciones. Informes: Telf: E-2252. O-1

JOVEN ESPAÑOLA desea colocarse para limpiar, sabe coser y cortar y planchar ropa de señora y caballero, servir la mesa, sueldo de situación. Telf: F-5983. O-1

SE COLOCA una española de medana edad, para criada de mano o limpiar por horas, tiene recomendaciones de las casas donde trabajó para informes. Llamen al Telf. I-5412. O-1

SE desea colocar una muchacha española para criada de mano o manejar, es formal y tiene buenas referencias. Telf: F-3813. O-1

DESEA COLOCARSE muchacha en casa de moralidad, de criada de cuartos o manejadora, sabe lavar y planchar, ropa muy fina de señora y coser a máquina y a mano, tiene referencias. U-7064, U-6712. Gervasio 81. O-1

SEÑORA mediana edad desea colocarse para los quehaceres de la casa, sin pretensiones, Telf: F-6112. O-1

DESEA COLOCARSE una joven española para criada de manos o manejadora, sabe cumplir sus obligaciones; no tiene pretensiones. Informan: Carlos III No. 267. U-7094, preguntar por Manuel. O1

SE OFRECE buena criada de mano, española, para cuartos, sabe coser, y también servir la mesa, tiene buenas referencias. Telf: A-3343. O-1

SE OFRECE buen criado de mano, habituado al servicio de buenas casas, con excelentes referencias de las mismas, sin grandes pretensiones, sale a cualquier parte. Informan: Teléfono: M-4071. O-1

DESEA COLOCARSE una joven española, buena criada de mano, o para manejadora, o cuartos; sabe coser, y tiene referencias de buenas casas. Telf: A-4792. O-1

DESEA colocarse una española de mediana edad para criada de mano o habitaciones, tiene buena referencias, lleva tiempo en el país, Telf. M-5492. O-1

BUEN CRIADO español acostumbrado a todo servicio fino con referencias de buenas casas. serio, trabajador. Teléfono X-3039. O-1

DESEA COLOCARSE una joven española de criada de mano o de cuartos. Sabe coser un poco. Tiene referencias. Teléfono F-3330. O-1

SE DESEA COLOCAR una muchacha española para cuartos o comedor. Informes: F-5172. O-1

SINTONICE LA ESTACION CMW
El DIARIO Hablado
Se trasmite todos los días
A las 7.30 a. m., 1 p. m. y 6 p. m.

SE OFRECEN

O-1 Criadas y Criados

SE OFRECE COCINERO español para casa particular o comercio, entiende de reportería, tiene buenas referencias. Telf: M-4257 O-1

SE DESEA colocar una muchacha española de criada de mano o manejadora y limpiar, tiene referencias. Informan; M-9427. O-1

SE OFRECE UNA joven española para criada de manos, comedor o manejadora; tiene referencias de donde trabajó. Informan: Telf: M-6272. O1

DESEA COLOCARSE una joven española para criada de mano o manejadora, entiende de cocina, no tiene pretensiones. M-9386. O1

SE COLOCA MUCHACHA española de criada de mano, tiene buenas referencias, lleva tiempo en el país, sabe cumplir con su obligación. Lo mismo para el Vedado. M-3145. O-1

SE OFRECE joven española, para criada de mano o manejadora, no le importa salir fuera; sabe un poco de todo, tiene buenas referencias. F-2351. O-1

UNA JOVEN DE COLOR desea colocarse para criada de cuartos, entiende de costura. En la misma se ofrece otra para manejar o limpiar, teléfono M-3013. O-1

SE DESEA COLOCAR una joven española para criada de mano y ayudar a los quehaceres de casa, no tiene pretensiones. Informes Tel. F-6259. O-1

SE DESEA COLOCAR una joven española para criada de cuartos, sabe coser y entiende algo del corte. Informes; 5a. No 61. Vedado. Teléfono F-6228. O-1

MUCHACHA. DESEA colocarse para habitaciones, sabe cortar y coser. Teléfono F-3788. O1

SE DESEA COLOCAR una joven española para criada de mano o manejadora. Tiene buenas referencias. Teléfono FO-2750. O-1

JOVEN ESPAÑOL desea colocarse de criado. Es limpio y formal, sabe planchar y entiende de ayuda de cámara, sabe hacer cock-tails. No tiene pretensiones. No le importa ir al campo. Informan. Telf: FO-2710. O-1

DESEAN COLOCARSE dos muchachas peninsulares para criadas de mano o manejadoras también entienden de cocina. Tienen buenas referencias Teléfono F-6468. O-1

SE DESEA colocar un muchacho español de criado de comedor o ayuda de cámara; está práctico en el oficio y tiene buenas referencias. Informes: Telf. F-5152 O-1

SE DESEA COLOCAR una española de criada de manos, lleva tiempo en el país y tiene referencias. Teléfono A-1054. O1

SE OFRECE MUCHACHA para el comedor acostumbrada al servicio fino o para cocinar y limpiar a corta familia Tiene referencias. M-7487. O1

SEÑORA ESPAÑOLA desea colocarse criada de mano o cocinar casa de poca familia. No duerme en la colocación. Tiene buenas referencias. Informan en Sitios 47. Teléf. U-1433. O-1

O-2 Cocineras y Cocineros

SE DESEA colocar una española de mediana edad, es cocinera repostera, lava o hace la limpieza, tiene buenas referencias. 5a. No. 59 teléfono F-6228. O-2

JOVEN CHINO general cocinero, repostero fino, desea colocarse en casa particular; cocina española, americana, y criolla, muy práctico, aseado, y sabe cumplir con su obligación, tiene buenas referencias. Informan: teléfono M-5239. Rafael Eng. O-2

DESEA COLOCARSE una joven, de cocinera; cocina criolla y española, sabe de repostería, tiene referencias. Teléfono M-5843. O-2

UNA INGLESA, MUY BUENA cocinera, se ofrece para casa particular, lo mismo familia cubana que extranjera, con buenas referencias. Informes: F-6062, María, calle 19 número 490. O-2

SE OFRECE UNA BUENA cocinera española, no le importa ayudar alguna limpieza, sabe cumplir con su obligación; tiene buenas referencias. Informan; teléfono F-3849. O2

DESEA COLOCARSE joven española para cocinar y limpiar, sabe coser; también una para limpiar o manejar sabe lavar y planchar; sin pretensiones, duerme fuera, o en la casa; tienen referencias. Telf. A-0881. O2

UNA JOVEN española desea colocarse para cocinar, solo, o cocinar y limpiar, siendo muy corta familia, desea buena casa, es formal y trabajadora. X-3027. O-2

DESEA COLOCARSE una muchacha española para cocinar y limpiar, no le importa hacer de todo; tiene buenas referencias. Telf: A-5928. O-2

DESEA COLOCARSE una joven española para cocinar y limpiar siendo corta familia; otra para criada de mano o manejadora, tienen referencias. Informan San Pedro No. 6, teléfono A-5394. O-2

SE OFRECE para cocinar y limpiar, sabe cocinar y hacer algunos dulces tiene buenas referencias, no tiene pretensiones. Telf: A-3343. O-2

SE OFRECE cocinero español para particular o comercio, tiene referencias; también se ofrece un criado joven español, sin pretensiones y con referencias. Informes Telf: M-4257. O-2

SE DESEA COLOCAR una señora española de mediana edad. sabe cocinar, tiene referencias. Informan: FO-2718. O-2

SE DESEA colocar una buena cocinera española, cocina criolla y española, sabe de repostería, tiene buenas referencias. Telf: M-7213. O-2

SE DESEA COLOCAR una muchacha española para cocinar, limpiar, o criada de mano, lleva tiempo en el país tiene buenas referencias de casas donde ha trabajado. Informan: I-5560. O-2

COCINERO: SE OFRECE para casa particular, se adapta a la situación, con referencias de las casas que ha trabajado. M-6877. Pregunten: Gregorio. Si no estoy, deje dirección, para ir en seguida. O-2

SE DESEA COLOCAR una española para cocina y limpiar. Tiene buenas eferencias. No le importa ir al campo. Telf. U-8239. Lola. O2

DESEA COLOCARSE una señora de mediana edad española, para cocina y limpieza, dureme en la colocación. Informes al Telf: I-7454. O-2

SE DESEA COLOCAR una joven española para cocinera o para cocinar y limpiar siendo poca familia; tiene buenas referencias de donde ha trabajado. Informan en el teléfono A-2035 O2

DESEA COLOCARSE una muchacha española para cocinar y limpiar o para cocinar sabe algo de repostería, tiene referencias, o para criada de mano. Tel FO-9371. O-2

DESEAN COLOCARSE dos cocineras españolas, una de mediana edad, la otra más joven; se colocan para todo servicio de corta familia: tienen referencias. Telf. U-8239. O2

DESEA COLOCARSE maestro general cocinero repostero español, experto toda clase cocina, sin pretensiones, para casa particular o cualquier giro, inmejorables referencias, teléfono A-4793. O-2

El retraso puede ser causa
...de fracasos

Procure llegar a tiempo siempre, y sus probabilidades de triunfo serán grandes

EL
DIARIO DE LA MARINA
llega siempre a tiempo a sus miles de suscriptores

El **anuncio** *en el*

DIARIO DE LA MARINA

Cumple su misión regular sin alternar sus lectores

SE OFRECEN

O-2 Cocineras y Cocineros

SE DESEA COLOCAR UNA muchacha española para cocinar y ayudar a otros quehceres de la casa, sabe bien de cocina y repostería; tiene buenas recomendaciones. no duerme en la colocación. Llame al F-5336 o al F-6239. O2

SE DESEA COLOCAR una muchacha española para cocinar, cocina y limpia a matrimonio solo, con buenas referencias. Informan: Telf: F-4467. O-2

DESEA COLOCARSE una muchacha española para cocinar y limpiar en casa de corta familia. Tiene muy buenas referencias. Telf. M-5317. O12

DESEA COLOCARSE una buena cocinera española, con muy buenas referencias es repostera; en la misma una buena criada para cuarto, informan al F-6775. O-2

DESEAN COLOCARSE dos jóvenes españolas una para cocinera y repostera y otra criada de manos; tienen buenas recomendaciones. F-6179. O2

SE DESEA COLOCAR en casa de moralidad, una española para cocinar, para criada, o para cocinar y limpiar, sabe de todo tiene recomendaciones. Telf: M-4682. O-2

SE OFRECE SOLO para la cocina, buena cocinera repostera, madrileña, cocina criolla, española, toda clase de platos finos, es limpia. dispuesfono U-1260. O-2

COCINERA repostera de mediana edad desea colocarse, sabe cocinar a la española y criolla, desea casa formal. tiene referencias. Telf. M-5670 O-2

DESEA COLOCARSE de cocinera una muchacha de color; también puede hacer un poco de limpieza, tiene buenas recomendaciones. Telf: I-7452. O-2

SE OFRECE una peninsular para cocinar y limpiar. Informan en la misma casa donde trabaja. San Lázaro 119. Telf M-9033. O-2

UNA ESPAÑOLA desea colocarse en casa moral, para cocinar. Informan U-6648. O-2

SE DESEA COLOCAR una joven española para cocinar y limpiar o para criada de mano y otra para manejadora, es cariñosa con los niños y tienen referencias. Telf: M-6034. O-2

SE DESEA COLOCAR una buena cocinera española de mediana edad. Sabe comprar y hacer dulces, tiene buenas referencias. Informes, calle 14 No. 11, entre 11 y Línea, Vedado. Teléfono F-4305. O-2

SE DESEA COLOCAR una peninsular de mediana edad para cocinar o el servicio de un matrimonio o corta familia, con buenas referencias. Informan en el M-5422. O-2

SE DESEA COLOCAR cocinero español con referencias de las casas que ha trabajado. FO-2653. O-2

DESEA COLOCARSE una joven española para cocinar y demás atenciones de corta familia. M-5529. O-2

JOVEN ESPAÑOLA desea colocarse para cocinar y limpiar. Cocinar solamente, inmejorables referencias. Telf: U-8153 O-2

SE OFRECE buen cocinero español, cocina criolla, española y francesa, repostería y pastelería, agradable sazón, limpio en su trabajo es hombre solo, sale al campo. Maloja 53 teléfono A-3090. O-2

SE OFRECE COCINERO repostero, para casa particular o comercio, es hombre solo, limpio, sale para el campo si es necesario. Telf: M-5735. O-2

DESEA COLOCARSE una cocinera española; cocina a la española; lleva tiempo en el país. Telf. M-2240. O-2

O-5 Jardineros

SE DESEA colocar un joven jardinero japonés, para casa particular o finca, bien entendido en toda clase de jardines y agricultura, tiene buena referencia. A-9814. O-5

SE DESEA colocar un joven japonés bien entendido jardines, en casa particular o finca, tiene recomendación. Informan U-8153. O-5

SE DESEA colocar un muchacho, de jardinero o de criado, Telf. F-6220. O-5

JARDINERO BIEN entendido en construcción y arreglo de parques y jardines, desea colocase en casa particular, en la ciudad o en el campo. Tiene buenas referencias. Informes, M-2847. O-5

MATRIMONIO JAPONES. Desea colocarse. él jardinero y criado y ella, sabe lavar ropa fina y planchar y criada. Informan; teléfono FO-9325. O5

O-6 Choferes

SE DESEA COLOCAR un chauffeur con recomendación. Telf: I-7383. Ramón. O-6

SE DESEA colocar joven chauffeur, blanco, soltero, en casa particular, tiene referencia, preguntar por Barrios, Telf; A-7903. O-6

CHAUFFEUR MECANICO con títulos de España y Cuba, 15 años práctica. Tiene las referencias que deseen. Trabaja casas comercial o particular. Informan: Morro No. 30. Telf. A-9224. Habana. O6

DESEA COLOCARSE chauffeur español experto toda clase de máquinas y mecánica, sin pretensiones, y con esmeradas referencias de buenas casas. Telf. A-4792. O-6

CHOFER ESPAÑOL desea colocarse en casa particular o comercio, entiende de mecánica, con 12 años de práctica Tiene buenas referencias. No tiene pretensiones. U-2333. Llame Gumersindo Ramos. O-6

SE DESA COLOCAR un chauffeur joven en casa particular, tiene referencias. Telf. A-7903, pregunten por Salvador. O-6

CHAUFFEUR ESPAÑOL, desea colocarse en casa particular, tiene muy buenas referencias de las casas que ha trabajado, es serio y cumplidor. No tiene pretensiones. Teléfono: M-8989. O-6

SE OFRECE un japonés joven para chofer en casa particular o comercial, tiene mucha práctica. Telf. I-6245. O-6

CHAUFFEUR ESPAÑOL buenas recomendaciones de varios años en casas familias, manejo toda clase máquinas, soy servicial, hago otros trabajos, si es necesario, 15 años, experiencia. sin pretensiones. M-3578.

O-7 Costureras, Modistas

DESEA COLOCARSE española para coser, cortar por figurín, o para cuartos. Informan O-Reilly 21, teléfono M-4631. O-7

O-10 Oficinistas

AVISO AL COMERCIO:
CONSERVE ESTE ANUNCIO
Tenedor de libros y corresponsal competente ofrece sus servicios por horas: actividad, discrección y exactitud esta en su norma, para informes cuando lo solicite o necesiten. Diríjanse a: J. M. Apartado No. 2481. Habana. Telf: M-8516. O-10

O-12 Ofertas-Varias

MATRIMONIO Japonés, desea colocarse, ella sabe lavar ropa fina y sabe planchar, el jardinero y criado tienen referencias. Informes en el teléfono FO-9325. O-12

HOMBRE UTIL, práctico en trabajos de campo y ciudades, centrales azucareros, ganadería, comercio, contabilidad y administraciones en general, ofrece sus servicios y posibilidades de eficiencia. Plenas garantías morales y materiales. Aspiraciones razonables, Sr. Cruz. Telf: I-1873. O-12

SE OFRECE para sastrería de confección, muy práctico en marcar y cortar a máquina, económico y con muy buenas referencias. San Ignacio No. 74, Apartamento 29. O-12

SE COMPRAN

C-5 Muebles y Prendas

A-4559 COMPRO baúles objetos arte, muebles antiguedades, libros, oro, porcelana, enseres fonda, máquinas coser, escribir, nevera, archivos, ropa, piano, pago bien, negocio rápido. A-4559. C-5

M-3209 COMPRO muebles, pianolas, ortofónicas, radio, victrolas, nevera máquina Singer, escribir, baúles, maletas, ropa, lunas, cristales; casas enteras, dinero al momento; operación rápida. M-3209. C-5

C-6 Maquinarias

TUBERIA PARA AGUA
Deseamos comprar tubería para agua de 10 y 12 pulgadas diámetro, de uso en buen estado. Informes en Concha.
TELEFONO X-2457 C-6

C-12 Objetos-Varios

ARENA DULCE. cernida, limpia. Puesta en obra, $1.70 metro; en el arenal, $1.10 FO-1513. de 8 a 12 a. m

SE VENDEN

V-1 Casas

VEDADO
En la Línea, gran casa con 2,000 metros de terreno, espléndido jardín, se vende por la tercera parte de su valor. Informes: G. Delmonte, Habana 82. A-2474. V-1

5a. AVENIDA DE MIRAMAR
Se vende una esquina de Fraile con una espléndida casa moderna, precio de ganga y facilidades en el pago. Informes: G. Delmonte. Habana 82. A-2474. V-1

ALMENDARES. Compro esta regia casa, tiene cinco dormitorios grandes, dos baños lujosos construcción sólida, y lujosa, la doy por lo que me ofrezcan. Véala y compra residencia para varias generaciones, no le falta un detalle. Dueño FO-2212, Rodríguez. V-1

ALMENDARES estupenda ganga, casa, jardín, portal, sala, hall, tres cuartos, comedor, baño intercalado, garage, cuarto criados y patio. Precio $2.500, se remató en $4.000. FO-2212. Rodríguez. V-1

SE VENDE casa dos plantas, Baños 192, Vedado, solar completo. Informa Telf: A-9670. V-1

LA MAYOR GANGA en la Habana. Vives 64 inmediata a la esquina Florida, 3 pisos y planta baja con establecimiento más de 6 años de establecido, toda con renta reducida al mínimo como se puede demostrar al que lo desee, renta más de $100.00 mensuales, se vende en $11.000.00 para liquidar sociedad, admito dinero depositado en España o hipoteca Santander por estar allí una de las partes. Tratar señor Gómez en la misma o Almacén de Pedro García, Vives y Florida. V-1

SE VENDEN

V-1 Casas

EN REVILLAGIGEDO, casi frente al parque, vendo, casa de 132 metros en $1.800. Aproveche ganga; no tiene gravámen. Informa: su dueño A-2393. V1

VENDO para fabricar las casas Conde 4 y 6, pegado a Compostela. Escobar 125 entre Reina y Salud. Para vivienda Omoa 55 y 57. Son propias. I-2053, de 12 a 2 y 5 a 10 p. m. V-1

GANGA. Por $7.000 doy dos casas en el Reparto Almendares, buen punto, esquina de Fraile, con jardín, portal, garage, sala, comedor, baño y servicio de criados, con cuatro cuartos, una y la otra seis. Informa Velez, «C» entre «Fuentes y Lanuza», Reparto Almendares. V-1

VIBORA. Ganga. Vendo casa portal, sala, saleta, 3 cuartos, comedor, baño, cocina, traspatio, cuarto, servicio; tranvías dos esquinas. Informes: Santa Catalina 130, entre Juan Delgado Strampes. V-1

POR $4,200. VENDO casa esquina cuatro viviendas fabricación moderna bien situadas en Los Pinos, mucho terreno mitad valor actual, facilidades pago. Informes F-2225. V-1

EN CALZADA Jesús del Monte (Víbora) Vendo, sin intervención de corredores, amplia y cómoda casa. Informa dueño en Aguila 56 altos, entre Virtudes y Animas. V-1

VEDO $4,000.00 BONITA casa. Juan Bruno Zayas, entre Milagros y Libertad, sin número, jardín, portal, sala, 3 cuartos, baño, comedor, pantry, cocina, cuarto criados, garage. Véala, 3 a 5. Informes: San José 49, Habana. V-1

V-2 Solares

SANTOS SUAREZ, preciosa esquina, Fraile Estrada Palma y Figueroa, 1112 varas a 2.50, Tamarindo entre Vega y Flores, 456 varas a 4.000. Facilidades, Obispo 106. U-6308. V-2

LARRAZABAL esquina Fraile, Avenida Palmas y Ferrocarril, una cuadra tranvía, 1056 varas a 1.50 Buenavista, Séptima Avenida por Mil pesos 695 varas. Obispo 106 U-6308. V-2

SE VENDE UN solar en la 5a. Avenida, entre 6 y 7, reparto Buena Vista. Informan: San Ignacio 94, Habana. Antonio López. V2

CARLOS III cerca de Belascoain, se vende un terreno de 40 metros de frente dando a dos calles. Precio arreglado y facilidades de pago. Informe: José Colmenares, Oficios 18 departamento 308, de 2 a 4. V-2

CALLE M. y 21 VEDADO. En la acera de la brisa, se vende un solar de 21 metros de frente por 45 de fondo. Precio razonable y facilidades de pago. Informes: José Colmenares, Oficios 18, departamento 308. V-2

GANGA. Solar hace frente a la Avenida Quinta entre las calles 4 y 5, mide 12 y medio metros de frente por 45 de fondo. Informan FO-2402. V-2

SE VENDE UN solar de esquina con 417 metros de superficie está situado en el corazón de la ciudad. Informan: señor González, Zanja No. 143. V2

V-4 Establecimientos

BARBEROS. Vendo una barbería en punto muy céntrico, por no poder atenderla. Informan en la misma, Amistad 88, por San José. V-4

VENDO VIDRIERA tabacos, cigarros sitio más concurrido Monte, por cantidad público, que allí afluye, sumamente barata. Vea este negocio. Monte y Someruelos. Café Cuenya. V-4

VENDO establecimiento ropa hecha, con o sin ella, buen precio, módico alquiler, informan de 2 a 4. Belascoain 44. V-4

SE VENDE por lo que den una buena bodega por no poderla atender su dueño. Informan San Lázaro y San Francisco, bodega. V-4

MONTE 297, CAFE-LECHERIA, todo lujo, lado cine «Violeta». Cuatro Caminos. Se vende con contrato o admite socio mitad. Buen negocio. Jóvenes ambiciosos. Informes: M-3959. V-4

VIDRIERA TABACOS, billetes, quincalla. Vendo lo más céntrico Habana, Paradero de Carros. Buen contrato y buena venta. Fácil pago. Informes: Muralla 103, almacén y segundo piso. de 7 a 8 y de 12 a 2 Sr. Lizondo. V4

VENDO BODEGA mejor montada esta capital, soy dueño propiedad, surtida $1.800 $25 venta diaria, ideal a persona animosa hacer dinero, facilidad pago. Monte y Someruelos, café Cuenya. V-4

V-5 Muebles y Prendas

VENDO magnífico juego cuarto $22: Otro Arte Moderno, $40; magnífico barniz dos tonos, comedor caoba $25; sala $12; nevera barata A-5704, Jesús del Monte 27 altos esq. Tejas. V-5

«UNA CASA COMPLETA» de muebles y lámparas, $10.00 mensuales; un juego cuarto: juego comedor, juego sala, nevera, 3 lámparas, 2 sillones, portal, 1 cama niño, 1 fiambrera. Todo $10.00 mensuales, libre conducción. Ventas a plazos, a toda la Isla. «La Comercial» Neptuno 159. V-5

A LA PRIMERA oferta razonable, vendo todos los muebles de mi casa. Concordia 31 altos, esquina San Nicolás. V-5

MUEBLES DE calidad, elegantes y económicos. Los fabricamos rápidamente, cuyas láminas o proyectos enseñaremos aquí o a domicilio, y liquidamos a como quiera, todas las existencias, al contado y a plazos cómodos. Tenemos comprador para sus muebles en cambio por los nuestros y le alquilamos los que necesite con opción a comprarlos, rebajándole la mitad de lo que haya pagado. La Casa Ruisánchez (que anuncia la verdad), Angeles 13 esquina a Estrella (del 25 al 31). Telf. A-2024.

NO NECESITA DINERO en fondo para adquirir magníficos muebles en «La Predilecta» de San Rafael 171, entre Oquendo y Marqués González. Teléfono U-1729 Juegos cuarto $1.00; sala $10.00; camas $3.00, grandes facilidades pago; compramos, cambiamos, alquilamos V5

MUEBLES A PLAZOS
¡MAS VENTAJA, NADIE!
Neptuno 187 entre Belascoain y Gervasio. Ofrecemos el mejor surtido en juegos de cuartos, los estilos más elegantes y mejor precio que pueda pretender. Juegos de salas y recibidor, desde $10.00; comedor a como pueda usted pagar. Visítenos y entérese de las atractivas facilidades que estamos ofreciendo. Fabricamos muebles, los cambiamos y alquilamos. Cao y Varela, Neptuno 187. V-5

SE VENDEN

V-5 Muebles y Prendas

ELEGANTISIMO juego cuarto moderno, costó $150; $25; el de 3 cuerpo, costó $200; completamente moderno. $40; sala $10; radio $18; piano $27. Indio 5, A-2826. V-5

UNA CASA COMPLETA, $15.00 mensuales, juego sala, comedor, cuarto nevera, 3 lámparas, mesa-teléfono, 2 sillones-portal, 1 cama hierro, 1 fiambrera, 1 sombrera y 1 mesa-escritorio. Todo $15.00 mensuales, libre conducción. Ventas a plazos a toda la Isla «La Especial» Neptuno 159. V-5

V-6 Maquinarias

VENDO TOSTADERO «RAPIDO Ideal», 100 kilos; y Despedradoras de café. Cristina 7½ taller. Juan López. Allí puede verlas. V6

V-7 Automóviles y Accesorios

GRAN TALLER DE CHAPISTERIA
Reparación en general de radiadores. pintura «Duco», soldadura autógena, de Enrique Padilla, Infanta 5, entre Jovellar y San Lázaro. Telf. U-7267. Esta casa pinta con «Duco» todas las reparaciones de los trabajos de chapistería, con precios muy reducidos y con toda garantía, en las reparaciones generales. Mi interés es que sea usted cliente para siempre. V7

V-8. Instrumentos de Música

VENDO elegante Ortofónica último modelo, parada automática del disco, costó $150,00, regalo $10; muchos discos; Otra portátil nuevecita $6; A-5704, Jesús del Monte 27 altos, esquina Tejas. V-8

VENDO Radio elegante gabinete, Renacimiento con figuras talladas, caoba, grandes voces, $30, costó $180. Otro funcionando correctamente $10; A-5704, Jesús del Monte 27altos, esquina Tejas. V-8

RADIOS MAJESTIC 1932-1933
$4 mensuales $10 entrada $60 a plazos. Nuevos y usados, todos con garantía. Aceptamos de entrada radios, victrolas, pianolas, muebles usados, Refrigeradores eléctricos «Chef» y pianos, iguales condiciones. A-5704. Jesús del Monte 27 altos, Esquina Tejas. V-8

AFINE SU PIANO, pianola, por $2.00 Absoluta garantía. Virgilio Fernández, procedente de grandes fábricas europeas. Taller de reparaciones de pianos y autopianos, Zulueta 36 y medio. M-3040. V-8

V-9 Utiles de Oficinas

BUROS Y ARCHIVOS
Máquinas de escribir, desde $5; libreros; sumadoras; calculadoras; mimiógrafos; mesas de todo tamaños. No reparo precios. Véalos en Villegas 6. A-8054. V-9

Muebles de Oficinas
Compras Ventas, Cambios. Archivos, cajas seguridad, armarios, máquinas escribir, sumar, calcular, tarjeteros, Kardex adresógrafos, mimiógrafos, bufetes, sillas libreros, ventiladores. Cuanto necesite una oficina. Compostela 53, A-7744. V-9

ARCHIVOS: VENDO. Compro máquinas escribir, sumar mimeógrafos, burós, cajas, archivos, tarjeteros Kardex, libreros, satélites, pupitres, sillas giratorias, ventiladores. Progreso 3, entre Villegas y Aguacate. M-8638. V-9

V-11 De Animales

SE TUSAN PERROS a domicilio, paticas y hocico $1,00; todo el cuerpo $1,50, (domingo) Telf: F-6279. V-11

V-12 Objetos-Varios

SE VENDE globo grande con aro metal, cristal tallado, recibido Checoeslovaquia, propio portal, residencia lujo. También cafetera aluminio de 48 tazas propia para barras, y otras muestras, cristalería. San Mariano 17, bajos, I-3443. V-12

GANGA: VENDO UNA CAJA caudales moderna de 2 combinaciones, Mosler. Tipo medio en $65.00. Güines y Beltrán. Pregunte en la Bodega Los Zapotes. V-12

LECHEROS, FERRETERIAS, VENDEDORES DE ARTICULOS PARA LECHERIAS
Botellas de leche, alemanas, tamaño normal, para gorros y para tapitas corona, a $6.26, libre de gastos en Santiago de Cuba. MAS FUERTES, MAS RESISTIBLES, y mucho más baratas que cualquier otra botella vendida en Cuba hasta la fecha. Dirigirse a F. Arimond, Apartamento 444, Santiago de Cuba. V-12

OBJETOS DE ARTE
Liquidamos a precios increíbles jarrones de porcelanas finas, figuras de bronce, lámparas muebles antiguos y un piano cuarto cola Mason & Hamlin. Consulado Nos. 94 y 96. «Los Tres Hermanos». Telf. A-4775. V12

PARA EL HOGAR

PH-2. Reparación de Muebles

TALLER de reparaciones de muebles barnices, esmaltes, especiales en juegos de portal, y neveras. Calle paseo entre 27 y 29, teléfono F-3775. García. P.H.-2

PH-5. Calentadores de Gas

AGUA CALIENTE GRATIS. El calentador «Nonwasting» puesto en cocina de gas u otro combustible, cocinando calienta agua. Economice hoy. Véalo 10 de Octubre 596. P.H-5.

PARA LAS DAMAS

PD-6 Interés para las Damas

SOMBRERERA: HAGO cualquier modelo. Nuevo: $1.00. Reformo: $0.50. Tiño. Limpio. No bote su «Montijo», sin verme. Voy a domicilio, Celestina, Campanario número 114, San Rafael, A-2492. P.D-6

MANIQUIES
La nueva Moda requiere que tenga en su casa un buen MANIQUI. Muy fácilmente, usted misma podrá hacerse sus vestidos.
No olvide visitarnos para ver los nuevos modelos.
BAZAR INGLES
GALIANO Y S. MIGUEL
FD6

MADAME KUZMA, ex modista de las principales casas de París y Viena. CREADORA en sombreros finos, transforma toda clase sombreros, modelados en su cabeza, desde $1.00. Trayendo cascos nuevos, cobra por trabajo $1.00. San Rafael y San Nicolás (altos) P-D-6

SE ARREGLAN FAJAS
Por vieja que sea, la dejamos nueva. Baratísimo. También confeccionamos todos modelos para vestid. Precios bajos Descensos del Cólon, Estómago, Maternidad, Vientres péndulos. Operados. Especiales para Hernias, Eventraciones. Fajas para ambos sexos MERCEDES aitende señoras. Neptuno 147, esquina a Escobar, lado Farmacia. Clínica de Fajas. Telf U-1178. PD-6

GIROS Y LETRAS

CAJAS RESERVADAS
Las tenemos en nuestras bóvedas, construídas con todos los adelantos modernos y las alquilamos para guardar valores de los interesados. En esta oficina daremos todos los detalles que se deseen.

N. GELATS Y COMPAÑIA
106 Aguiar 108 esq. a Amargura. G. y L.

DINERO E HIPOTECAS

Se Toma

TOMO $8.500 primera hipoteca sobre esquina, tres plantas, Habana, tiene gran almacén, renta $250,00 mensual, un recibo, doy $1.500 en hipoteca. Neptuno 208 U-1802. Informa: Llenín, Zst.

BANCO ASTURIANO. Compro libretas, bonos, acciones, bonos y obligaciones del Gobierno de las Emisiones actuales, bonos y acciones de todas las compañías. Compostela 111. Manuel Piñol. Zst.

Z-S-O. Se Ofrece

DINERO de $50.00 a $300.00, con garantía de empleados o propietarios y con hipotecas hasta $100.000.00 Justicia letra A, entre Pérez y Santa Ana. Francisco Valdés. Zso.

DINERO. Adquiera por módico interés el que usted necesite y devuélvalo cómodamente durante un año. Compañía de Préstamos, Amargura 56, A-6538. Zso.

COMPAÑIA COMERCIAL DE PRESTAMOS Y DESCUENTOS S. A.
Avenida de Italia 38 (altos)
Compra y pignoración de bonos cotizables en bolsa. Aceptamos con preferencia los del Gobierno y de Compañías importantes. Resolución inmediata. Gastos reducidos. Préstamos a comerciantes. Interés módico. Zso.

DINERO en Hipotecas
En todas cantidades, al tipo más bajo en plaza.
Con la mayor reserva y prontitud.
MIGUEL F. MARQUEZ
Empedrado núm. 16, altos, esq. a Cuba.

Dinero Hipotecas
En todas cantidades. Pagarés, bajo tipo. Rapidez. Reserva.
GERARDO MAURIZ
Empedrado núm. 30. Telf M-7586 Z-S-O.

DINERO
Doy grandes y pequeñas cantidades en hipoteca, desde el 6 por ciento en adelante, para La Habana y sus barrios. También tengo para los Repartos. Operación rápida y absoluta reserva.

JULIO C. GRANDA
Obrapía 33. Telfs. M-5921 F-5759.

DINERO
No pierda tiempo. Cuando necesite tomar dinero en hipoteca o pagaré, vea a Fernández Alvarez, San Ignacio 50. Telf. A-4432, 2 a 5. Operaciones rápidas y absoluta reserva.

PRESTAMOS
Dinero en todas cantidades, con garantía de fiadores, propietarios, y comerciantes.
COMPAÑIA DE PRESTAMOS E HIPOTECAS
Monte 18, altos casi esquina a Aguila Telf: A-8352

PRESTAMOS E HIPOTECAS
A empleados particulares o propietarios con pagaré simple y dos fiadores, resolvemos rápidamente, mínimum $25.00, Hipotecas, sobre casas o fincas, trato directo. Compañía Comercial La Mercantil, S. A. Consulado 45. A-9173. ZSO

DINERO en hipoteca, propietarios, no busquen donde no hay, yo tengo desde $500.00 hasta $65.000, traiga papeles antes del día 15, llame: O-Reilly 85. M-9538. Tejeiro. Zso.

ENSEÑANZAS

E-1 Academias

ENGLISH. Individual and class instruction in all branches of English Miss. Benet. M-2803. E-1

Por Correspondencia
Ortografía práctica, Mecanografía, Gramática, Aritmética. Contabilidad, etc. Garantizamos enseñarle o devolverle su dinero. Miles de personas satisfechas nuestra mejor recomendación. Sea usted otro de ellos; le conviene. Escribanos, sin compromiso. Gran Academia Mercurio. Dragone 42. Habana. E-1

E-5 Profesores

PROFESORA DE inglés, educada en los Estados Unidos, da clases a domicilio y en su casa; clases individuales y colectivas. Precios módicos. Informes: Teléfono. F-2930. E5

TOQUE PIANO de oído. Usted puede aprender a tocar melodías populares. Curso en español un dollar, en inglés sesenta centavos. Escriba a Don Mc Donald. 117 East Masterson Avenue, Fort Wayne. Ind. U.S.A. E-5

PROFESORAS TITULARES ofrecen servicios a domicilio, Colegio 1a. y 2a. Enseñanza. Taquigrafía Pitman, Mecanografía. Inglés, labores, piano, pintura. F-3493. En la misma una oficinista competente. E-5

INGLES
Enseñado por profesora americana. Sorprendentes resultados, en pocas semanas. El discípulo leerá, escribirá y hablará el inglés, en breve tiempo. Lecciones a domicilio también. Miss Kapan, «Gran Hotel», Teniente Rey y Zulueta. M-9896. E-5

PIANO: SOLFEO y Teoría. Profesora que enseña por sistema rápido y práctico. Se ofrece para clases en su casa y a domicilios. Precios muy reducidos. San Rafael 71. A-0225. E-5

INGLES
Pronto, bien y barato, $2.00 mensuasuales. También enseño Correspondencia en Inglés. No cobre $1.00, pero no engaño. Le enseño bien y pronto. Sistema moderno. Gabriel Sotobrir. 2 a 6. m. Habana 162. altos, bodega. E-5

DE INTERES GENERAL

Por GRATITUD: Mientras pueda he de publicar para los que padezcan del Estómago Hígado, Vesícula e Intestinos, que les diré gratis y desinteresadamente el nombre del maravilloso patente que me curó, en poco tiempo, después de haber estado sufriendo, atrozmente, durante ocho años. Escriba a Joyería «Marzo», Apartado 1211. Habana. Nada cobro, absolutamente. Nada admito. Cumplo un deber de gratitud y nada más. IG

SE DESEA SABER el paradero de Francisco Reigosa Barreira, natural de España, Provincia de Lugo, para asunto de herencia. Lo desea José Reigosa. Agua Dulce y San Benigno, bodega. IG

M.E.C.D. 2016

Noviembre 12 de 1932 — DIARIO DE LA MARINA — Ejemplar, 5 Centavos

Los países deudores quieren una conferencia con Hoover y Roosevelt

Enviadas a Hoover y Roosevelt las notas de varias naciones solicitando de Estados Unidos nueva moratoria para los adeudos

La conferencia que Europa demanda se refiere a la reunión económica y monetaria, al plan para el desarme a la situación en el Extremo Oriente y a la ampliación del Pacto de Kellogg

WASHINGTON, nov. 11. (US).—La Gran Bretaña y las demás paciones deudoras, por medio de los canales diplomáticos, han pedido hoy al presidente Hoover y al presidente electo Roosevelt, que se reunan con sus representantes al objeto de llegar a alguna decisión sobre el reajuste de sus deudas de guerra. También sugieren otras cuestiones importantes para que sean objeto de esa conferencia, figurando entre ellas las siguientes:

Primera: la proyectada conferencia económica y monetaria.

Segunda: el plan para el desarme.

Tercera: la situación en el Extremo Oriente.

Cuarta: la ampliación del Pacto Kellogg-Briand, de manera que pueda usarse como instrumento de seguridad para Francia.

La cuestión de las deudas de Europa ha llegado ya a una fase en que tres y posiblemente más gobiernos han notificado a este país, que no pueden reanudar el pago de sus deudas el 15 de diciembre, sin que ello cree serios obstáculos financieros.

Grecia ha suspendido el pago, Hungría ha notificado que hará otro tanto y la Gran Bretaña está negociando ya para el aplazamiento de pago de diciembre. Otras naciones deudoras están preparándose para adoptar acciones análogas.

El secretario de Estado Stimson, confesó hoy que había recibido las notas y que las había enviado al presidente Hoover y a su sucesor, el gobernador Franklin D. Roosevelt.

El presidente Hoover ha acelerado su viaje desde la costa del Pacífico, para invitar al presidente electo Roosevelt, a una conferencia con el fin de conocer sus puntos de vista. Los jefes congresionales serán invitados también a dicha reunión. Estas conferencias rivalizarán con las que celebró el presidente Hoover con el primer ministro Mac Donald y otros estadistas europeos poco después de haber tomado posesión del cargo. De aquellas entrevistas salió la moratoria de las deudas y un acuerdo sobre la política del desarme.

Mientras tanto, la Cámara de Representantes y el Senado se oponen inalterablemente a toda cancelación. El senador demócrata Swanson, de Virginia, que será presidente de la Comisión de Relaciones Exteriores, dijo:

«Sobre este asunto me atendré a la plataforma democrática».

El senador Swanson fué presidente de la Comisión de Relaciones Exteriores durante la guerra mundial y actuamente es miembro de la conferencia de armamentos de Ginebra.

«Cualquier paso en pro de la moratoria—agregó—o que no concuerde con el espíritu de la plataforma democrática, contará con mi oposición».

La plataforma democrática se pronuncia terminantemente contra la cancelación de las deudas.

El senador David A. Reed, republicano, de Pennsylvania, que recientemente estuvo en el extranjero con una misión del gobierno y que tuvo la oportunidad de hablar con distintos ministros de Estado, dijo:

«Es evidente que existe un resuelto propósito de parte de Europa de obtener nuevas reducciones de la deuda. Pocas personas en Europa comprenden la situación de la deuda entre los Estados Unidos y sus respectivos países. No comprenden que la deuda representa el importe de emisiones de bonos del Tesoro americano y que si ellos no los pagan, tendrá que pagarlos el pueblo americano».

SIR RONALD LINDSAY TIENE PODERES PARA TRATAR DE LAS DEUDAS

LONDRES, nov. 11. (US).—Sir Ronald Lindsay, embajador británico en los Estados Unidos, ha recibido amplios poderes para negociar con el presidente Hoover y el secretario de Estado Stimson, la celebración de una conferencia sobre el problema de las deudas de la guerra.

Esto se ha sabido hoy por persona bien esterada. También se ha anunciado que el embajador británico ha sido uno de los principales autores e inspiradores de la nota enviada ayer por la Gran Bretaña a Washington pidiéndole la prórroga de la moratoria y la reconsideración de las obligaciones europeas que montan la suma de 11,000 millones de dólares.

La nota americana ha sido producto de Sir Ronald, del primer ministro Mac Donald, del secretario de Estado Sir Simon, del canciller del Erchequer Chamberlain y de Montagu Norman, gobernador del Banco de Inglaterra.

El texto de la nota se guarda celosamente aquí hasta que el gobierno esté dispuesto a darla a a publicidad, pero las líneas generales de la nota no deben ser un secreto para Stimson, quien sabe desde hace meses que la Gran Bretaña y las demás potencias europeas se proponían dar ese paso.

Norman H. Davis, agente del presidente Hoover en materia del desarme, durante su reciente visita a Londres fué consultado frecuentemente por los funcionarios británicos y se sabe que trató con ellos del asunto.

Montagu Norman, por otra parte, probablemente trató con el secretario Stimson da la misma cuestión cuando estuvo en Washington bajo el nombre de «E. Skinner».

Washington está perfectamente informado por la Gran Bretaña y extraoficiamente por el Universal Service, de que la Gran Bretaña, en una nota formal plantearía la cuestión de las deudas.

Londres, al mismo tiempo, ha recibido seguridades de la administración republicana, de que se le concedería una moratoria, incluyendo el aplazamiento del pago de 95 millones de pesos que corresponden al 15 de diciembre, extendiéndolo probablemente hasta el 4 de marzo.

Uno de los más fuertes argumentos que se emplearán por Ronald Lindsay en Washington es que cualquier nuevo pago de oro en estos momentos a los Estados Unidos significaría una demora para la estabilización de la libra esterlina, cosa que Washington ansía.

Se dijo hoy en Whitehall, que la Gran Bretaña no espera ningún nuevo pago de las reparaciones, y que desea que los Estados Unidos le rebajen la deuda en la proporción en que ve mermadas las reparaciones.

Un representante del gobierno declaró que la Gran Bretaña se ha reservado el derecho de llegar a un convenio con los Estados Unidos, pero, naturalmente, informará a las demás potencias acerca de los progresos de las negociaciones.

REED PREDICE QUE EL CONGRESO NO REDUCIRA LA DEUDA

WASHINGTON, nov. 11. (US).—El Congreso rechazará cualquiera proposición de las naciones europeas para la revisión de las deudas de la guerra, predijo hoy el senador David A. Reed, republicano, de Pennsylvania, perteneciente a la Comisión de Hacienda del Senado.

«Sería imposible que el Congreso actuara ante del 15 de diciembre, fecha en que se vencen las deudas, y yo no veo la posibilidad de que el Congreso consienta en renunciar a los pagos», dijo.

FRANCIA ENVIO UNA NOTA A WASHINGTON SOBRE LAS DEUDAS

WASHINGTON, nov. 11. (US).—Francia, esta noche, ha hecho entrega al Departamento de una nota, por conducto de su embajador en Washington, M. Claudel, en la que trata del reajuste de las deudas de la guerra, teniendo en cuenta que la situación de las mismas ha variado desde la aprobación del pacto de Lausana.

Con esta nota y la entregada ayer por la Gran Bretaña, se dará comienzo a una serie de conferencias en las que tomará parte el presidente electo Franklin D. Roosevelt.

Por primera vez desde el armisticio, no hubo ceremonias oficiales en Irlanda y se pretendió quemar la bandera inglesa

Los veteranos americanos depositaron flores sobre las tumbas de los muertos en Washington, protestando por la forma en que fueron tratados por el Gobierno de Hoover

CEMENTERIO NACIONAL DE ARLINGTON, Virginia, noviembre 11. (US)—Hoy se celebraron actos conmemorativos en la Tumba del Soldado Desconocido como resultado de la hostilidad que existe entre los veteranos de la guerra mundial contra el gobierno republicano, por la forma violenta que las tropas federales los arrojaron de Washington en el mes de julio.

Los puestos de la Legión Americana de Victory y Alexandria, después de protestar contra la presencia del secretario de la Guerra, Hurley, en las ceremonias del Día del Armisticio, celebraron otro acto por su cuenta.

Los miembros de los dos puestos, más de cien de los cuales usaban uniforme, esperaron en el Cementerio nacional hasta que el secretario Hurley depositara una corona sobre la tumba del soldado desconocido. Cuando Hurley y Louis A. Johnson, comandante nacional de la Legión Americana penetraron en el Anfiteatro para pronunciar sus discursos, se inició una procesión por parte de los veteranos de las dos legiones que se negaron a oír hablar a Hurley.

Los funcionarios de los dos puestos y varios jefes de las fuerzas expedicionarias del bono colocaron coronas sobre la tumba. Después, y en formación, marcharon a las tumbas de William Hushka y Eric Carlson, los dos ex-soldados que fueron muertos por la policía durante los desórdenes ocurridos en julio en la Avenida Pennsylvania de Washington, depositando sobre ellas varias ofrendas florales.

Mientras tanto, Hurley y Johnson dirigían la palabra al enorme público que se había reunido en el Anfiteatro. El secretario de la Guerra fué escoltado por una guardia militar hasta el edificio, y a su entrada en el mismo se hicieron salvas desde el fuerte Myer.

En el momento en que el secretario Hurley se puso en pie para hacer uso de la palabra, 150 soldados de la guerra mundial se levantaron para protestar, abandonando el salón. Sin alterar el orden se dirigieron a las puertas de salida acompañados de sus mujeres y niños, sin interrumpir las primeras palabras que comenzaba a pronunciar el secretario.

Los funcionarios de la Legión, así como los jefes de Distrito, hicieron esfuerzos para impedir todo incidente que malograra la solemnidad del acto.

SE GUARDO EL TRADICIONAL SILENCIO EN N. YORK EN CONMEMORACION DEL ARMISTICIO

NEW YORK, noviembre 11. (US)—Evocado recuerdos del gran silencio que se impuso en el frente occidental hace catorce años, la ciudad de New York suspendió todas sus actividades y todos sus ruidos para guardar los tradicionales dos minutos de respeto en conmemoración del Día del Armisticio.

Como obedeciendo los mandatos de una gran voz maestra, el gran ruido del tráfico metropolitano cesó a las once en punto. El tráfico en las calles, trenes elevados y subterráneos y cientos de miles de peatones permanecieron inmóviles. Las operaciones cesaron en los mercados financieros, en tiendas y oficinas. El silencio absoluto reinaba asimismo en todos los hogares y hoteles.

Poco después de la pausa de dos minutos se inició un gran desfile de soldados y marinos, veteranos de la guerra, que tomaron parte en las ceremonias celebradas ante la «luz eterna» que brilla en Madison Square.

Mientras estos cientos de miles de personas patrióticas desfilaban por la famosa Quinta Avenida de New York, simbólica de lujo y prosperidad, 125 veteranos de la gran guerra, miembros de la miserable colonia de bonistas establecida en las orillas del Hudson, guardaban sus dos minutos de silencio también en señal de respeto para sus compañeros caídos en los campos de batalla de Francia.

La Legión Americana organizó desfiles patrióticos en distintos barrios de la ciudad. Se celebraron también varios mitins de organizaciones patrióticas y religiosas, y sonaron todas las campanas de las iglesias en el área metropolitana.

NO SE CELEBRO EL DIA DEL ARMISTICIO EN IRLANDA

DUBLIN, noviembre 11. (US) — Por primera vez desde el armisticio, no se celebraron ceremonias oficiales en conmemoración de la fecha en el Estado Libre de Irlanda.

Una muchedumbre que se calcula en unas 60,000 se reunieron sin embargo, en el parque Phoenix para cantar el Himno Nacional Británico.

Ocurrieron algunos desórdenes cuando grupos de estudiantes se lanzaron a las calles para quemar la bandera inglesa y arrebatar las insignias patrióticas que muchas personas llevaban en los ojales.

EL REY DE ITALIA CUMPLIO AYER 63 AÑOS

ROMA, noviembre 11. (US) —El rey Víctor Manuel cumplió hoy 63 años de edad celebrándose la fecha con una fiesta íntima en el palacio de Rossore.

El príncipe heredero Umberto representó a su padre en un desfile militar en Roma, con motivo del Día del Armisticio.

TOKIO, Japón, noviembre 11. —(US)— La observación del Armisticio se ha distinguido por el comienzo de una demostración militar que durará tres días, las que constituirán las mayores maniobras militares que se han efectuado en el país durante una década.

Las ceremonias fueron iniciadas por el Emperador Hirohito en Osaka, donde cuatro divisiones completas, participarán en marchas y otras maniobras.

DUBLIN, noviembre 11 (US). Durante las celebraciones con motivo del aniversario del armisticio, ocurrieron serios desórdenes esta noche cuando varios miles de jóvenes, usando el uniforme del ejército republicano, batallaron con la policía en varios barrios de la ciudad.

Repartiendo palos a diestra y siniestra, los agentes de la autoridad pudieron después de varios minutos de lucha, dispersar a los manifestantes y restaurar el orden. Varios heridos fueron llevados a los hospitales de la ciudad.

Los desórdenes ocurrieron después de un gran desfile organizado por los republicanos en señal de protesta contra la celebración del armisticio y el uso de la bandera inglesa durante la ceremonia.

Dando gritos de viva la república, varios grupos de los más revoltosos asaltaron tiendas y residencias donde estaba desplegada la bandera inglesa, rompiendo vidrieras y ventanas.

La finada Belle Bennet, "madre de la pantalla", hizo su debut a las cinco semanas y se casó de sólo doce años

Llorada por el mundo teatral, donde vivió y trabajó tantos años, Belle Bennet una de las má destacadas figuras de la escena americana, vió caer el telón por última vez en el hospital Lebanon de Los Angeles, tras una corta enfermedad. La veterana actriz que vivirá en la historia como una de las más fieles intérpretes del amor maternal, dedicó casi toda su vida al teatro y al cine, muriendo a la edad de 51 años. Nacida en Mijaca, Minnesota, hija de artistas ambulantes, Belle hizo su debut cuando todavía no había cumplido cinco semanas, en una obra en que se necesitaba un bebé recién nacido. Tan pronto como comenzó a hablar, empezó a actuar en papeles infantiles. Miss Bennet siempre cuidó de su apariencia y a pesar de sus 51 años lucía como una mujer de veinte años menos. Por muchos años, ni aun las personas de su intimidad sabían que el joven, que pasaba por su hermano, Billie Macy, era realmente su hijo. Sólo cuando éste murió en un accidente automovilístico, Miss Bennet dió a conocer su secreto, diciendo que el padre del muchacho era William H. Macy, con quien se había casado hace muchos años. Belle causó gran sensación al casarse por primera vez a la edad de doce años, hecho que causó un gran cambio en las leyes de Minnesota. Durante su vida la gran actriz adoptó a veintinueve niños, a quienes cuidaba y educaba.

APREMIADO POR EL PROBLEMA DE LAS DEUDAS, EL PRESIDENTE HOOVER REGRESA A WASHINGTON

Las personas que forman el séquito presidencial han dicho ayer, que Mr. Hoover enviará instrucciones desde el tren a fin de que comiencen los preparativos para revisión de las deudas

PALO ALTO, California, noviembre 11. (US.)— El presidente Hoover ha emprendido viaje a Washington. Repuesto del cansancio por largas horas de sueño y reposo, el presidente se despidió de sus vecinos con el fin de volver a la Casa Blanca para hacerse cargo de los asuntos de la nación.

En marzo, después que el gobernador Franklin D. Roosevelt se instale en la Casa Blanca, Mr. Hoover regresará a su casa de ésta, donde establecerá su residencia. Así lo aseguró a gran número de amigos que le visitaron para decirles adiós.

El presidente acelera el viaje a Washington para ocuparse en primer término de las negociaciones de las deudas extranjeras, así como para preparar el programa legislativo para la sesión corta de diciembre.

Tan apremiante es el problema de las deudas que el presidente posiblemente comenzará las negociaciones antes de que llegue a Washington el martes por la mañana.

Las personas del séquito declaran que el presidente enviará instrucciones desde su tren, a fin de que se comiencen a hacer los preparativos para la revisión de la deuda europea. Cediendo a los ruegos de muchos jefes republicanos, el presidente prometió salir en todas las estaciones a la plataforma del tren especial para reconocer los saludos de sus correligionarios.

NORMAN DAVIS ES EL HOMBRE DEL MISTERIO

LONDRES, noviembre 12, sábado. (US.)— Norman H. Davis, consejero personal del presidente Hoover en asuntos financieros y relacionados con el desarme, y quien ha sido citado como un posible candidato a la cartera de Estado en el Gabinete del presidente electo Franklin D. Roosevelt, es hoy en día, el «hombre misterioso» de la nueva demanda europea para la cancelación de las deudas de guerra.

Las entrevistas confidenciales celebradas durante el pasado mes por Mr. Davis con los premiers Mac Donald, de Inglaterra; Herriot, de Francia y Mussolini, de Italia, y con otros altos funcionarios de los gobiernos de esos países, según todos los datos obtenidos hoy fueron relacionadas con las deudas de guerra, aunque se venía diciendo que el tema era únicamente el del desarme.

El periódico «Daily Mail», de Londres, según informes recogidos de buena fuente, dice:

«Aparentemente, su objeto ha sido el de negociar un acercamiento entre los Gobiernos de Francia e Italia para que ambas naciones se acaten a las estipulaciones del Tratado Naval de Londres.

«Según nuestros informes, uno de los asuntos de más importancia tratados por Mr. Davis, ha sido el de las relaciones angloamericanas en lo que se refiere a las deudas de guerra.

«Pudimos notar que poco después de saberse el resultado de las elecciones presidenciales americanas, el Gobierno inglés envió una nota a Washington sobre las deudas de la guerra.

«Esto sirve para afirmar nuestra creencia de que es un hecho la prorrogación del pago de la deuda que vence el día 15 de diciembre.

«Se dice en algunos círculos, que Inglaterra pedirá a los Estados Unidos la concesión de una nueva moratoria por un período indefinido».

El «London News Chronicle», dice:

«Sabemos perfectamente que se han celebrado varias conferencias con los representantes oficiales de los Estados Unidos, en las cuales participaron el premier, Stanley Baldwin, Neville Chamberlain y Sir John Simon».

MR. HOOVER HA ENVIADO UNA FELICITACION AL REY DE ITALIA V. MANUEL

WASHINGTON, noviembre 11. —(US.)— El presidente Hoover envió hoy un mensaje de felicitación al rey Víctor Manuel de Italia, en ocasión de su cumpleaños. Decía el mensaje del presidente norteamericano:

«Tengo sumo placer de enviar mis más sinceras felicitaciones a Su Majestad con motivo de su cumpleaños, reiterándole nuestra amistad y los mejores deseos del pueblo americano y del Gobierno para su salud y felicidad».

CAMBIO DE OPINION DE UN PERIODICO CALIFORNIANO

NUEVA YORK, noviembre 11. —(US.)— Un cambio de política de un periódico, que asombraría a los mismos chilenos, fué visto en Los Angeles el día antes de las elecciones presidenciales. Se trata del «Los Angeles Record», que a las nueve de la mañana del lunes llevaba un editorial recomendando la elección del senador Mc Addo (republicano) y a las diez de la misma mañana llevaba otro recomendando a los electores californianos que votaran por el candidato prohibicionista Schuler.

Este cambio se debió a que el referido periódico cambió de directores en una hora. Herbert Briggs, director hasta las nueve de la mañana, era antiprohibicionista. El propietario se asustó temiendo ofender a sus suscriptores secos y empleó un nuevo director en seguida y a las diez de la mañana, el periódico presentaba el cambio de frente referido.

TODOS LOS PARTIDOS, EXCEPTO EL NACIONALISTA COMBATEN AL CANCILLER ALEMAN VON PAPEN

Olvidando sus diferencias, veinticuatro de los veinticinco partidos aunan sus esfuerzos contra el Canciller, el cual seguirá luchando hasta que Hindenburg «halle otro mejor»

BERLIN, noviembre 11.—(US.)—El Canciller Von Papen ha comenzado de nuevo la lucha para repeler los ataques de que es objeto el gobierno por parte de todos los partidos políticos, con excepción del nacionalista.

Olvidando sus diferencias, veinticuatro de los veinticinco partidos políticos alemanes, desde los comunistas a la extrema derecha, pasando los fascistas y los de la extrema izquierda, todos han iniciado una campaña contra el Canciller con la confesada intención de hacerle saltar el puesto.

En su hostilidad a Von Papen, los partidos tratan de ignorar el éxito alcanzado por el gobierno de Von Papen en el asunto de la igualdad militar—que ha sido reconocida oficialmente por la Gran Bretaña—y ni siquiera sus órganos de opinión le tributan los elogios que en otras circunstancias se le harían.

Pero Von Papen manifestó al corresponsal del Universal Service:

No me estoy debilitando. Continuaré luchando por Alemania; pero tan pronto como el Presidente encuentre un hombre mejor, me iré.»

El Presidente Von Hindenburg se muestra sordo a los ataques a Von Papen. Ha dado a entender que cuando los partidos le sometan un programa común y se pongan de acuerdo sobre la persona que ha de realizarlo y a quien se comprometan a apoyar, estará dispuesto a escucharles.

Circula persistentemente un rumor, que no se ha confirmado, relativamente a que los centristas, fascistas, partido del Pueblo y nacionalistas están discutiendo un programa común y la conveniencia de recomendar al general Hans Von Seeckt, fundador del Reichswehr, como Canciller.

Von Seeckt negó esta noche que tuviera conocimiento de tales planes.

FUERON DESCUBIERTOS LOS TUNELES ABIERTOS POR PRESOS PARA HUIR

LANSING, Kansas, noviembre 11. —(US.)— Bombas de gases y granadas de mano se utilizaron hoy por los funcionarios de la prisión de esta ciudad con el fin de frustrar los propósitos de evasión de cinco reclusos condenados a largas penas de prisión.

Enterados de antemano las autoridades de la penitenciaría de los propósitos de los presos, adoptaron las medidas del caso para impedir que los llevaran a cabo.

Los presos fueron capturados y encerrados en celdas veinte minutos después de haber intentado escaparse. Según el relato de los funcionarios fueron sorprendidos en túneles que habían construído por debajo de la lavandería y del hospital de la prisión. Todos los presos estaban armados con cuchillos.

Ignoran los funcionarios la forma de que se valdrían los reclusos para cruzar las paredes exteriores de la prisión.

LA CIUDAD AMERICANA DE MILWAUKEE VOLVERA A SU VIEJA REPUTACION

CHICAGO, noviembre 11 (US.)—La ciudad de Milwaukee será famosa otra vez por la misma razón que antes.

El alcalde de la mencionada ciudad declaró esta noche en Chicago que Milwaukee volverá a ocupar muy en breve su puesto como el centro de la industria cervecera del mundo.

«Si el Congreso permite la manufactura de cerveza con un por ciento de alcohol, lo suficientemente alto para satisfacer a los consumidores y no exige contribuciones demasiado altas de la industria, la ciudad de Milwaukee volverá a ocupar su puesto de antaño»—dijo el alcalde—. Milwaukee volverá a ser el Munich de América».

UN DELEGADO DEL "SHERIFF" DA MUERTE A UN BANDIDO, HIERE A OTRO Y CAE A SU VEZ HERIDO

Los bandidos estaban dedicados a la tarea de quemar las plantas de los pies del dueño de un establecimiento para hacerle confesar dónde tenía el dinero y surgió el tiroteo

LOS ANGELES, noviembre 11 (US) —Herido dos veces durante una refriega a tiros con la policía, en la que su compañero perdió la vida, un pistolero escapó y todavía no ha sido hallado por los agentes que emprendieron una activa persecución del mismo.

El pistolero dejó tras de sí un reguero de sangre en un tugurio dedicado al juego y a la bebida, donde él y su compañero Rollie Dee McAllister torturaban a Howey Crosby, propietario del establecimiento, aplicándole fósforos encendidos a las plantas de los pies con el fin de obligarle a que confesara dónde tenía escondido el dinero.

McAllister, con el cuerpo acribillado a balazos, se encuentra en la morgue del condado, mientras el delegado del sheriff R. G. «Cookie» Vejar, que sostuvo el tiroteo con los bandidos, se encuentra en grave estado en un hospital con una herida de bala en la boca.

El tiroteo ocurrió esta mañana cuando los dos bandidos, que habían perdido dos mil pesos en el juego, penetraron armados en el establecimiento y amenazaron a Vejar, Evelyn Doughney y Crosby, Glenn Pullner y el dependiente de la barra Steve Cameron.

Mientras uno de los bandidos cubría con sus pistolas a todas las personas que se encontraban presentes, McAllister quitó los zapatos a Crosby y comenzó a quemarle los pies con fósforos. Entonces Vejar recibió la orden de que se quitara los zapatos; pero no pudiendo tolerar aquella escena por más tiempo, sacó su pistola e hizo un disparo a McAllister que murió instantáneamente.

El delegado del sheriff hizo dos disparos al otro bandido, alcanzándole en una pierna y en un hombro, pero elbandidocontestó con una bala que dió a Vejar en la boca. El delegado perdió el conocimiento y el bandido, no obstante estar herido, huyó.

A TRAVES DE LA VIDA

(Por Héctor de SAAVEDRA)

LAS FUERZAS SUBTERRANEAS

No sé si la prensa toda se ha ocupado mucho o poco de un acontecimiento que para Cuba tiene una señalada importancia. No puedo leer todos los periódicos pero supongo que en ellos, donde hay algo más que la vulgar misión de trasmitir noticias, ha vibrado con la conmovedora elocuencia que representa, esa hermosa carta que dos humildes compañeros de colegio dirigen al ya poderoso jefe de una nación vigorosa.

En toda esta época de angustiosos anhelos y de incesante batallar, los esfuerzos de todo el país—con la única escepción de los concupiscentes y egoistas—ha sido remediar el mal que la estultura de los unos y las imposiciones de los poderosos han hecho a nuestra pobre patria.

No es el momento de aquilatar las responsabilidades, pero si el de acudir a todos los medios decorosos para salvar la República que tantos sacrificios ha costado.

La sencilla carta, de tan gran elevación, que los hermanos Montoulieu de la Torre, graduados de la Universidad de Harvard, como ingenieros, y calificados «con Mención Honorífica», lo que indica que se trata de dos hombres de relevantes cualidades, es el documento más notable y efectivo de cuantas exposiciones, lamentos y diatribas se han producido en razón de nuestro derecho. Una simple misiva de dos alumnos a un viejo camarada ha tenido la poderosa fuerza de conmover el corazón de Franklin D. Roosevelt, al que ha llegado el lamento, como mensajero de una próxima victoria y cuando más ansioso estaba su espíritu de corresponder a las esperanzas que en él ponían todos los hombres.

Porque no es una vana suposición el pensar que aquel otro compañero de estudios iba a leer, impasible, unas líneas que a todos nosotros ha producido honda emoción.

Hay afectos que nacen en la juventud y acompañan en el ocaso de la vida, hasta la tumba. Ha sido el primer poeta de Francia quien ha dicho que nada se ama tanto como los recuerdos del colegio; como ha dicho también que puede haber un padre que no quiera a su hijo, pero que no existe un abuelo que no adore a su nieto. Como si con esta idea acercara los sentimientos inefables de la niñez a la ternura de los años reflexivos.

Ha tenido que recordar Franklin D. Roosevelt aquellos dos cubanos tan estudiosos y tan dignos, que tenían, ya, un culto por otro Roosevelt que había tendido a Cuba su mano de amigo. Ha debido ver, como vemos nosotros recordando el pasado, aquellas horas de trabajo sentados codo con codo; aquellas otras de placeres, de esperanzas e ilusiones.

Me ocurre, personalmente, encontrar amigos que estuvieron conmigo en la escuela o que conocieron por largos años los duros bancos de la Universidad, donde juntos seguíamos una existencia de horizontes brumosos y sin la realidad luminosa que brindan las naciones ya formadas. Pues bien, esos antiguos compañeros los contemplo con una gran ternura. Me parece sentir que ellos, a su vez, me miran con singular afecto, y me digo: —¿Cómo podría yo negarle cualquier cosa que este me pidiera?

Roosevelt no es menos humano que cualquier otro hombre. La carta de los Montoulieu es un grito del alma, y luego luce tan resignada y tan tranquila que ha tenido que escribirse con el corazón.

¿Por qué? ¿No son los Montoulieu cubanos, laboriosos y amantes de su patria como lo han sido el largo martirologio de esos patriotas que ellos rememoran como luchadores por tres cuartos de siglo?

Estudiando el documento, después del esfuerzo para sustraerse a la emoción que produce, se encuentra un buen sentido práctico, producido tal vez por aquella educación del espíritu para ver las cosas sustrayéndolas al sentimentalismo. Se procede a la «cuestión de derecho» que decimos los abogados y sobre los hechos indiscutibles se expone un pasado lleno de nobles y honradas acciones.

Ante el agravio y la injusticia se eleva este sereno escrito que no puede ser negado ni controvertido, y que será siempre cualquier resultado que obtenga, el sudario más digno con que pudieran cubrirse los tristes destinos de este pueblo.

EL CAPITAN E. N. PARKER, COMODORO DE LA GRACE LINE, HA FALLECIDO AYER

NUEVA YORK, noviembre 11. —(US.)— El capitán E. N. Parker, comodoro de la flota de la Grace Line y comandante del «Santa Clara», falleció anoche en su residencia de Bridgeport, Connecticut.

Cuestiones monetarias

(Por GASTON MORA)

Con motivo de un reciente artículo que hubimos de publicar con el título de **Opiniones»**, en el cual trabajo recogíamos y comentábamos algunas de las que sustentan distinguidos economistas acerca de la necesidad o conveniencia de **«inflar, ensanchar o fortalecer la circulación monetaria de los países con una mayor expansión del signo o divisa que es el billete,** recibimos, oportunamente, una carta, muy substanciosa y muy bien redactada, que tuvo la bondad de escribirnos uno de nuestros comerciantes de más capacidad en asuntos económicos y de relevante cultura, el **señor Juan Pedro Mora-Oña.** No podemos publicar su interesante carta porque ella ocuparía, por su extensión, más espacio del que disponemos, pero merece que le dediquemos nuestra atención. La tésis fundamental de los economistas consabidos es que resulta conveniente y hasta necesario aumentar la circulación monetaria con el billete, a condición de que su emisión **«no exceda de la cantidad en metálico existente.** Y recordábamos, a este respecto, que todos los gobiernos se han excedido extraordinariamente de estos límites, y que este exceso, que ha traído consigo la abundancia de dinero, ha determinado un aumento en el valor o precio de todas las cosas; y un alza en los jornales y sueldos. Harto saben todos los pueblos que no hay bastante dinero en especies metálicas con que reembolsar el papel emitido, pero lo aceptan, porque, en la moneda, como en todo lo social, la convencional prevalece.

* * *

El señor Mora-Oña, aunque parece que quiere que se proceda con mucha circunspección en este asunto, reconoce «que en los países donde la circulación del billete de banco predomina, se desarrollan ventajosamente la agricultura y la industria, y el comercio aumenta rápidamente el volúmen de sus operaciones.» Tales títulos de crédito a la vista—así los llama nuestro distinguido comunicante —producen un aumento del Poder de Compra», pero siempre que esos títulos mantengan su valor sin depreciación». ¿Cree el señor Mora-Oña que es posible evitar esa depreciación en los países que **no puede realizarse** la convertibilidad, en especies metálicas, del papel, porque su emisión es varias veces superior al importe esas especies? Pues este es el caso de todos los países que utilizan la moneda fiduciaria. Claro está que el billete no crea una riqueza nueva, pero confiesa el autor de la carta, «que moviliza el valor de la riqueza existente, facilitando así su circulación». «Facilita el cambio», exclama el señor Mora-Oña. Y tiene razón. Porque cuando no hay dinero o escasea, el cambio se interrumpe o se dificulta. La falta o escasez de dinero impone la permuta, que califica de **«primitivo y antieconómico».** No hay comercio sin dinero bastante en la circulación. El Sr. Mora-Oña habla de «los **encajes** de los Bancos de Emisión»; **encajes** que sólo sirven y son necesarios para atender a la convertibilidad inmediata de las emisiones», pero nosotros, en nuestro consabido artículo, **no nos referíamos a las que hacen los Bancos, sino a las que realizan los gobiernos.** La convertibilidad en monedas metálicas es obligatoria en los Bancos, **pero no en los gobiernos,** cuyas emisiones se hallan garantizadas por el crédito general del Estado. Crédito del que dicen algunos economistas que puede quebrantarse, pero no desaparecer por completo.

* * *

Bien sabe nuestro muy ilustrado comunicante, que conoce perfectamente los trabajos de los economistas que cita, «que el valor del oro ha aumentado desproporcionalmente, produciéndose así lo que ellos llaman un mal «ADJUSTEMENT»; esto es, una grave dislocación en las relaciones económicas entre acreedores y deudores, obreros y patronos productores y consumidores, etc. De ahí, agrega, que se recomiende la **inflación** como medio único de restablecer la justicia en las relaciones de los acreedores y deudores, y equilibrar económicamente el nivel de los precios y jornales» «El asunto, añade el señor Mora-Oña, tiene un alcance moral y social trascendental para los pueblos y para los individuos deudores, a los que el **alza arbitraria del valor del oro** ha llevado a la más completa bancarrota derivando los acreedores gratuitamente un enriquecimiento forticero que tiene postrada a la humanidad entera en la más grave depresión económica que se recuerda. Así es. Por eso son legión los que defienden el **bimetalismo** y el aumento de la circulación fiduciaria por parte del Estado con la garantía de su crédito.

M.E.C.D. 2016