1A SECCION 1

El DIARIO DE LA MARINA es el periódico más antiguo de Cuba. Fué fundado en el año mil ochocientos treinta y dos.
SERVICIOS ESPECIALES DE ESPAÑA

DIARIO DE LA MARINA

SERVICIO CABLEGRAFICO POR LA «INTERNATIONAL NEWS SERVICE» Y «UNIVERSAL SERVICE»
HILO DIRECTO CON NUEVA YORK

1A SECCION 1

AÑO CIEN.—NUMERO 311. ACOGIDO A LA FRANQUICIA POSTAL LA HABANA, LUNES, 7 DE NOVIEMBRE DE 1932.—SANTOS AQUILES Y RUFO. TIEMPO PARA HOY: VARIABLE EJEMPLAR: 5 CENTAVOS

Los fascistas tuvieron franca derrota en las elecciones que se celebraron ayer en Alemania

Amnistiados en Italia todos los presos políticos

A otros se les ha rebajado la pena. Miles de prisioneros se benefician con este decreto

Víctor Manuel III de Italia

ROMA, octubre 6. (I. N. S.)—El Rey Víctor Manuel firmó hoy el decreto de amnistía presentado por el premier Benito Mussolini, concediendo la libertad a miles de prisioneros políticos, condenados a cinco años de prisión y limitando las condenas de otros.

La amnistía, que es la más amplia jamás concedida en Italia, restablece los derechos constitucionales de los presos puestos en libertad, pero excluye a todos aquellos presos políticos que han sido remitidos a la isla de Lipari, aquellos que han sido condenados más de una vez y todos los que han huido al extranjero para evitar el castigo.

El decreto fué aprobado por el gabinete ayer y firmado hoy por el monarca en San Rossore.

Las condenas de los presos sentenciados a períodos de cinco a diez años han sido rebajadas a tres, y todos los condenados a trece años y más solo tendrán que cumplir siete

Las elecciones de Nicaragua se están celebrando en orden

Parece que los liberales obtendrán la mayoría. La guardia, a la expectativa

MANAGUA, Nicaragua, noviembre 6.—(INS).—Las noticias que se tenían esta noche acerca del resultado de las elecciones presidenciales que se celebran hoy en esta República dan el triunfo al candidato liberal.

En todo el país reina completa tranquilidad y los ciudadanos acuden en gran número a las urnas. La mejor buena voluntad anima a los miembros de los dos mayores partidos y los electores no tropiezan con dificultades de ninguna clase para ejercer sus derechos.

La Guardia Nacional y la infantería de marina americana están, sin embargo, ocupando puestos estratégicos, dispuestas a reprimir cualquier desorden y patrullan también las calles armadas de ametralladoras.

El candidato conservador, señor Díaz, fué aclamado por un público numeroso cuando llegó esta mañana en aeroplano

VA SIENDO INMINENTE EL PELIGRO DE CICLON PARA CUBA

EL HURACAN HA INICIADO SU RECURVA, AL PARECER, MUY AL SUR DE LA HABANA

Durante todo el día de hoy no habrá peligro. Gana mucho en intensidad, marchando por mar

El huracán que entró en el Caribe, procedente del Atlántico, en una época en que no es frecuente su visita, ha recorrido más de mil doscientas millas sobre mar, sin encontrar a su paso un solo obstáculo, y al acercarse a las costas de Honduras, se ha inclinado más al Norte, obviando otra vez la resistencia de la tierra y, acercándose a la Isla Swan, parece iniciar su recurva.

Pero si en su primera rama de parábola ha sido inofensivo, al girar en sentido contrario sobre su segunda rama, ha de causar terribles destrozos, ya que necesariamente cruzará sobre cualquier punto del arco que forma nuestra Isla, sobre el Caribe Septentrional.

Nos inclinamos a creer que la porción más peligrosa es la central, aun que aún es prematuro hacer afirmaciones.

Baste, por hoy, saber que durante todo el día no habrá peligro; pero si, por desgracia, se confirmaran estas predicciones, en el día de hoy o de mañana, se deberán tomar precauciones inmediatas, puesto que los vientos que lo acompañan son devastadores.

ULTIMO AVISO OFICIAL

Observatorio Nacional, 6 de noviembre, a las 11 p. m.—El centro del ciclón del Mar Caribe se hallaba esta noche a las 7 p. m. a unas 100 millas o poco más, aproximadamente al Este-Nordeste de Cabo Gracias a Dios, Nicaragua, moviéndose al Noroeste. La posición del ciclón, teniendo en cuenta la época y la distribución de los otros organismos atmosféricos en el continente y mares adyacentes, es cada vez más peligrosa para Cuba, desde Camagüey, hacia el Oeste, y una recurva significaría que alguna región de la Isla sería azotada por el meteoro. Para mañana (lunes) no hay peligro todavía.—(Fdo.) Millás, Director.

ULTIMO AVISO DE BELEN

OBSERVATORIO DE BELEN, noviembre 6, 9 p. m.—El ciclón ha iniciado su recurva inclinándose hacia el Noroeste y se halla esta noche al E. N. E. de Cabo Gracia y a unas noventa millas de distancia.

En el día de mañana se decidirá el rumbo de su segunda rama y si podrá afectar a nuestra República, así como la parte más amenazada.

M. Gutiérrez Lanza.

OTRA NOTA DEL OBSERVATORIO DE BELEN

OBSERVATORIO DE BELEN, noviembre 6. 3 p. m.—Las observaciones de esta mañana revelan que el ciclón sigue ganando en intensidad. También se ha corrido algo al Oeste y a estas horas se encuentra por los 15 grados de latitud norte y 89 de longitud, o sean 180 millas al Este de Cabo Gracias.

Los barómetros bajaban a la vez de ayer a hoy tanto en Kingston, Jamaica, como en Cabo Gracias, manteniéndose en ambas estaciones la misma dirección del viento que ayer, con lluvias en Cabo Gracias y aguaceros fuertes a intervalos en Kingston y Punta Morán, donde el viento del Este alcanzó 40 millas, a pesar de encontrarse a 280 millas de distancia al centro del ciclón.

Como su posición actual está en la ruta del Canal de Panamá, se tienen datos muy precisos de barcos bastante cerca del vórtice del ciclón, con vientos de 64 a 65 millas por hora.

Ya no cabe duda de que se trata de una peligrosa tormenta tropical.

Además, la lentitud de su avance hacia el oeste, hace probable que se esté preparando para la recurva en esas bajas latitudes, como hemos venido diciendo desde hace varios días.

Otro síntoma favorable para nosotros y en consonancia con nuestra tesis de que no amenaza a nuestras provincias occidentales, sino que estos ciclones tardíos van más en su segunda rama de parábola hacia el este, es la poca tendencia que muestra el ciclón a subir en latitud o a inclinar su rumbo al norte. Nuestra opinión sigue siendo optimista para la parte occidental de Cuba.

Ya sea que recurve por esas latitudes, ya sea que se interne en Nicaragua u Honduras. Claro es que en ese último caso la inmunidad alcanzaría a todas las Antillas, pues no hay que pensar en que pudiera recurvar en tierra de Centro América.—M. Gutiérrez Lanza.

La capital de EE. UU. presentaba ayer el aspecto de una aldea desierta, pues las autoridades están lejos, haciendo política

Solamente un secretario había en la Casa Blanca. Hoover sigue su campaña en el Oeste, prometiendo a los campesinos seguir protegiendo la industria remolachera del país

WASHINGTON, noviembre 6 (US)—La capital nacional presentaba esta noche un aspecto de aldea desierta, con el presidente y todos los miembros de la familia oficial haciendo campaña política por el Oeste y sólo Theodore G. Joslin, uno de los secretarios de Mr. Hoover, presente en la Casa Blanca para recibir y trasmitir órdenes.

Los asuntos internacionales y domésticos tendrán que esperar para ser resueltos hasta después de las elecciones. Los representantes diplomáticos de los gobiernos extranjeros permanecieron en Washington, con la intención aparente de tratar de determinar cuáles serán las relaciones futuras con el Gobierno.

Los empleados políticos se han retirado a sus respectivos hogares para votar, y los pocos que quedan en la capital están temerosos de que triunfen los demócratas, pues estos, como es natural, significaría la pérdida de sus «botellas».

Antes de partir rumbo a su residencia de Nueva York, el secretario de Estado, Mr. Stimson, declaró: «Mr. Joslin es por el momento el jefe del Gobierno».

Mr. Stimson fué a su casa en Riverdale. El secretario ya ha enviado su voto por correspondencia; pero dijo que «quería salir a luchar con los muchachos». El secretario del Tesoro, Ogden Mills, está haciendo campaña política muy activa.

Hasta después de las elecciones la Corporación Financiera ha suspendido sus operaciones, pues sus jefes, se han retirado a sus respectivos pueblos para votar el próximo martes.

DENVER, noviembre 6. (US).—Cediendo ante las demandas de los líderes republicanos del Estado de Colorado, el presidente Hoover prometió oficialmente esta noche auxiliar a la industria remolachera nacional.

Estas declaraciones fueron hechas en forma de un ataque directo contra la política anunciada por el gobernador Robsevelt.

El presidente declaró que, de acuerdo con el plan republicano para otorgar la independencia a las Filipinas, la importación de azúcar de esas islas sería restringida desde un principio, mientras que bajo el proyecto democrático estas importaciones se aumentarían considerablemente.

Declaró Mr. Hoover que la teoría de su partido es que «las Filipinas, para su propio bien, no deben obtener la independencia política hasta que logren asegurar la económica».

En esta región remolachera, el azúcar es una cuestión política de primordial importancia.

Estas declaraciones del presidente fueron hechas después de que, en varios pueblos del camino, había declarado que por ser domingo, no quería hablar de política.

Las palabras del presidente fueron las siguientes: «El plan democrático empeoraría la situación de los agricultores americanos por un período de nueve a diecisiete años, y al final llevaría las Filipinas a la ruina como precio de su libertad. El plan republicano promete auxilio inmediato a los remolacheros, y establece una base lógica y firme para conceder la independencia a las Filipinas.»

Franklyn D. Roosevelt

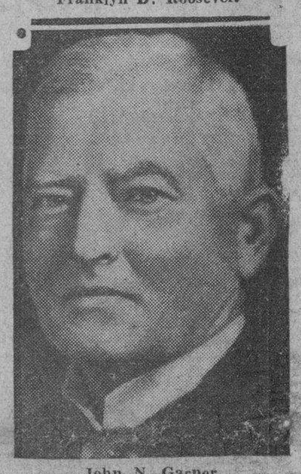

John N. Garner

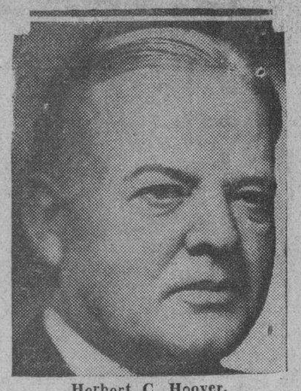

Herbert C. Hoover.

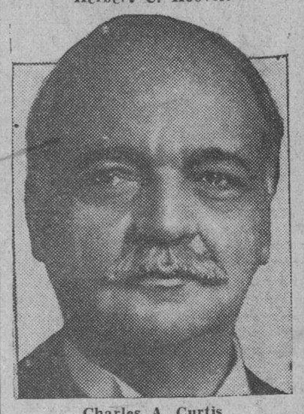

Charles A. Curtis.

La fecha de mañana señalará a las falanges políticas—40 millones de electores, en la gran nación norteamericana—120 millones de habitantes—la jornada comicial más reñida que registra la historia de aquel país, esperándose con fundados anhelos, que, aun a costa de formidables esfuerzos de organización política y propaganda pre-electoral, logre uno de los partidos contendientes alcanzar la cifra de 266 compromisarios presidenciales.

La pugna electoral enfrenta a los republicanos, que aspiran a reelegir a Hoover y Curtis, con los demócratas que apoyan a Franklyn D. Roosevelt y John N. Garner, para la Presidencia y la Vicepresidencia de los Estados Unidos.

Acechando a los triunfadores de esta contienda, en la Casa Blanca hállase nimbada con impenetrable interrogación, esta nefasta cuadriga: desempleo, prohibición, deudas de guerra y ¡aranceles!

SOLO 21 SOLDADOS QUEDARON VIVOS DEL REGIMIENTO BOLIVIANO FORMADO POR JOVENES DE LA BUENA SOCIEDAD

Las fuerzas paraguayas inician otra ofensiva a los fuertes de Saavedra, Murguía y Samaklay

BUENOS AIRES, noviembre 6 (especial del DIARIO DE LA MARINA)—Según despachos de carácter semioficial recibidos de la capital paraguaya, se asegura que las fuerzas bolivianas han evacuado el fuerte de Murguía, y también que la sexta división paraguaya ha sido movilizada para enviarla al Gran Chaco.

Aunque el Estado Mayor paraguayo no ha dado partes oficiales a la publicidad desde el lunes pasado, se dice de buena fuente que las tropas paraguayas están llevando a cabo una determinada ofensiva contra los fuertes Samaklay, Saavedra y Murguía, en el sector del Pilcomayo. Los bolivianos están defendiéndose heroica y tenazmente en Samaklay, conocido también por Agua Rica, situado por el enemigo por más de un mes.

Los paraguayos aseguran que el fuerte de Samaklay está defendido por tres mil quinientos soldados bolivianos, o séase una fuerza muy superior a la que hizo la defensa del fuerte Boquerón por espacio de dos semanas contra la casi totalidad del ejército paraguayo. Se dice también que las tropas en Samaklay están muy bien equipadas y que tienen gran abundancia de municiones, especialmente de artillería ligera. Hace algún tiempo el alto mando paraguayo anunció que enviaría una fuerza de ocho mil hombres contra el fuerte de Samaklay, estimando que los bolivianos tenían aproximadamente el mismo número.

Al fracasar en su objetivo de tomar el fuerte, los paraguayos enviaron fuertes destacamentos a Murguía y Saavedra desde el Sur, para tratar de aislar completamente a los defensores de Samaklay que, dicho sea de paso, es el único fuerte paraguayo que queda en manos del enemigo.

Los bolivianos han fortificado las inmediaciones de Samaklay con gran número de nidos de ametralladoras, y se mantienen en contacto constante con las otras posiciones del frente.

De fuentes bolivianas en Buenos Aires, se ha podido saber que las bajas de Bolivia en el Chaco llegan a tres mil hombres. Entre éstos se halla el gran regimiento décimocuarto de Infantería, uno de los más famosos del ejército, que fué aniquilado en la toma de Boquerón por los paraguayos. Este regimiento estaba compuesto de ochocientos jóvenes de la mejor sociedad de La Paz, todos entre las edades de diecinueve y veintiún años, en su mayoría estudiantes. Sólo veintiún soldados quedaron con vida. Uno es á prisionero en Asunción y los otros veinte están heridos en el hospital militar paraguayo de Villa Montes.

Otros regimientos bolivianos también han sufrido bajas de gran consideración, que no han sido anunciadas oficialmente.

El Gobierno paraguayo recientemente admitió que sus ejércitos habían sufrido dos mil bajas entre muertos, heridos y prisioneros. Los despachos recibidos de Asunción aseguran que doscientos soldados enemigos fueron muertos o heridos el viernes cuando dos destacamentos bolivianos se atacaron por equivocación en el sector de Samaklay.

Francia rebaja sus armamentos si hay garantía

El presidente Lebrun declara que la proposición francesa exigirá garantías completas

NANCY, Francia, noviembre 6.—(US.)—Francia rebajará sus armamentos únicamente si se le ofrece algo en recompensa, declaró hoy el presidente Lebrun, en un discurso pronunciado durante las ceremonias relacionadas con la otorgación de la Cruz de la Legión de Honor a la Universidad de Nancy.

M. Lebrun

Refiriéndose a la proposición francesa del desarme como una medida destinada a «preparar la sólida organización de la paz, al hacer que la reducción de armamentos fuera proporcional a las garantías de seguridad para todas las naciones», el presidente añadió:

«¿En qué parará todo esto? Este es el secreto de las discusiones del futuro. No nos alarmemos por ahora. Nuestro proyecto forma parte de un vasto plan en pro de la paz mundial.

«Actualmente Francia posee sus propios medios de defensa, y no puede consentir en reducirlos si no se le ofrecen garantías en su lugar».

HOY EN LA CAMARA SE INICIA LA LEGISLATURA

Esta tarde a las tres, se iniciará en la Cámara de Representantes la nueva Legislatura.

El acto será limitado a la lectura del Mensaje Presidencial.

Inmediatamente se reproducirán todos los proyectos pendientes de aprobación.

LOS COMUNISTAS DIERON UN IMPORTANTE PASO EN LA DEMOSTRACION DE AYER

A pesar de que los «nazis» apoyaron a los comunistas en la huelga de transporte, éstos lucharon contra ellos. Von Papen seguirá al frente del gobierno. Numerosos detenidos y heridos

BERLIN, noviembre 6. (US).—El fracaso de los Nazi en Alemania, con la probable pérdida de unos veinte o treinta escaños en el Reichstag, y pequeñas ganancias para los comunistas, hasta el momento, según los últimos escrutinios, parecen ser el resultado de las elecciones generales celebradas hoy en toda la nación.

La segunda elección parlamentaria del año se llevó a cabo con algunas alteraciones del orden, de las cuales la más grave fué el choque entre fascistas y "rojos", ocurrido en Essen.

La casi completa seguridad de que los Nazi estaban destinados a perder gran parte del terreno ganado en las últimas elecciones, causó gran agitación en las filas de los dos partidos radicales, a pesar de que han hecho causa común durante la huelga tranviaria de Berlín. En Essen la animosidad asumió proporciones violentas, y los grupos rivales sostuvieron una encarnizada batalla en las calles de la ciudad. El resultado de este encuentro fué cinco personas gravemente heridas y varias leves.

La lluvia y el frío reinante fueron las causas principales de que la votación fuera muy reducida. Un 75 por 100 de los electores registrados depositaron sus votos. Los votos alcanzaron un total de 33,375,mil, comparado con 36,845,279 en julio último.

En los primeros 750,000 votos contados, los Nazi perdieron de doce al diez y seis por ciento de sus votos; pero las ganancias comunistas no fueron tan grandes como se esperaba.

Los resultados de los escrutinios en los primeros diez de los 35 distritos electorales, arrojaron una pérdida de 489,000 votos para Hitler, para los socialistas de 118,000 y ganancia para los comunistas de 112,000. Siguiendo esta proporción Hitler perderá al menos millón y medio de votos.

Se estima que los socialistas perderán de un ocho a un diez por ciento, mientras que todo parece indicar que los nacionalistas, el partido que fué el único apoyo que

Ernst Thalmann, jefe del partido comunista alemán.

tuvo el canciller von Papen en el último Reichstag, demostraba algunas ganancias.

Mientras tanto el gobierno amenazaba con decretar la ley marcial para romper la huelga de transporte, preparada por los elementos nazi y comunistas en Berlín.

Más de 1.000 huelguistas y sus simpatizadores fueron arrestados hoy por la policía. Se espera que se firme mañana el decreto de ley marcial, si los huelguistas persisten en sus intenciones de paralizar por completo el tráfico de la capital.

La elección celebrada hoy fué decretada al disolverse el Reichstag en agosto, cuando quedó demostrado que el gabinete de Von Papen, impuesto personalmente por el presidente Von Hindenburg, recibiría un voto de censura.

El presidente ha declarado repetidas veces que mantendrá a Von Papen en el poder hasta que se demuestre que existe en el Reichstag una mayoría capaz de implantar otro gobierno.

Los Nazis y los centristas católicos son los dos únicos partidos, que unidos, podrían formar una coalición lo suficientemente fuerte para establecer un nuevo gobierno.

No es de esperar que la elección de hoy cambie la situación y se toma como cosa hecha que Von Hindenburg seguirá manteniendo en el poder a su gobierno de minoría, con la posibilidad de que el general Kurt Von Schleischer, actual ministro de Defensa, sustituya a Von Papen en la Cancillería.

LOS HITLERISTAS PERDIERON DOS MILLONES DE VOTOS

BERLIN, Nov. 1 (lunes) US.—El avance triunfal de las huestes fascistas de Adolfo Hitler fué contenido y repulsado hoy, y se puede decir que Alemania se ha tornado un tanto más "roja", a base de las elecciones parlamentarias celebradas ayer.

Según datos compilados semioficialmente, los nazis perdieron dos millones de votos, en un total general de 35.000.000 desde las elecciones de julio último. Los correligionarios de Adolfo Hitler ganaron 195 escaños en el nuevo Reichstag lo cual demuestra la pérdida de 35 puestos.

Por otra parte los comunistas, entran en el nuevo Reichstag con 100 puestos, o séase una ganancia de 11; los socialistas con 121, habiendo perdido 12; los católicos centristas con 50, habiendo ganado 13. Con los escaños ganados por los partidos de menor importancia, el nuevo Reichstag probablemente tendrá a 575 miembros, comparados con 608 en el anterior. Los "rojos" ganaron 509.000 votos.

La Ciudad de Berlín fué donde más ampliamente quedó demostrado el triunfo comunista, pues tuvieron una votación total de 900.000 o séase un aumento de 150.000 votos. Esto significa que los "rojos" constituyen el partido más fuerte en la capital nacional.

Uno de los principales puntos dignos de mencionar en la elección fué la ganancia demostrada por los nacionalistas, que ganaron un crecido número de votos. El partido del pueblo, del excanciller Stressman también obtuvo alguna ganancia.

El presidente Von Hindenburg depositó su voto temprano, siguiendo su costumbre, y se acostó esta noche sin esperar la noticia del resultado final de las elecciones. Los principales funcionarios del gabinete de Von Papen, incluyendo el propio canciller y el general Von Schlesicher esperaron el resultado de los escrutinios en la oficina de éste, situada en el edificio del Reichstag.

Los paraguayos han logrado su más grande victoria en el Chaco Boreal

BUENOS AIRES, noviembre 6.—(US).—Los informes llegados a esta ciudad, dando cuenta de la captura del fuerte Platanillos fueron comentados extensamente en los altos círculos militares, por considerarse que ha sido la más brillante victoria de las armas paraguayas en el Chaco, desde la captura del fuerte Boquerón.

El fuerte Platanillos fué ocupado hoy por los paraguayos tras una encarnizada batalla que duró tres horas, según los referidos informes.

La caída de este fuerte se considera de mucha más importancia que la toma de las posiciones de Arce y Boquerón, desde el punto de vista estratégico, según declaraciones hechas por destacadas autoridades militares argentinas.

El fuerte Platanillos está situado a 43 millas al oeste de Boquerón y a 44 al nordeste de Arce, en el cruce de varias importantes carreteras que conectan los fuertes bolivianos de los sectores norte, sur y central.

La captura de este fuerte corta la mejor ruta que tenían para enviar refuerzo al sector del Pilcomayo, donde los paraguayos están llevando a cabo una gran ofensiva con el fin de obligar al enemigo a evacuar completamente la región del Chaco.

La victoria de hoy también impide que los bolivianos traten de recuperar los fuertes de Arce y Boquerón, cuya pérdida fué el golpe más rudo sufrido por las armas de Bolivia en la actual guerra.

HOOVER INSULTA A LOS VETERANOS Y ANUNCIA SU DERROTA IMPLICITAMENTE

«Gracias a Dios que pronto tendremos un gobierno en Washington que sabe tratar con una turba», dijo el Presidente, al referirse al «ejército bonista». Han causado hondo sentimiento sus frases

WASHINGTON, noviembre 6. — (U.S). — Las declaraciones hechas por el presidente Hoover en St. Paul anoche, al decir: «gracias a Dios que pronto tendremos un gobierno en Washington, que sabe tratar con una turba», ha causado hondo sentimiento entre los líderes de los bonistas.

La manifestación del presidente se interpreta como un insulto a los veteranos, que fueron obligados a evacuar la ciudad de Washington por las tropas federales, y como un llamamiento a las fuerzas conservadoras de la nación.

R. B. Ellison, organizador nacional del contingente de «camisas khaki», declaró:

«El presidente ha insultado injustamente a los veteranos, que aprecian su patriotismo más que sus obligaciones políticas. Siempre ha habido y hay todavía ciudadanos americanos leales y patrióticos, aunque no tengan trabajo ni medio alguno de vida.

«El ejército bonista jamás fué una «turba» hasta que el presidente le aplicó ese calificativo. El ejército hubiera continuado disciplinado y bien organizado si Mr. Hoover hubiera obrado de manera humana.

«Debido a los métodos violentos empleados por el presidente y sus secuaces se convirtió en «turba», sin amenazar violencia, pero una «turba» hambrienta de hombres, mujeres y niños, huyendo para poner a salvo sus vidas ante los ataques de la infantería y la caballería, armada con sables, bayonetas y gases».

VEASE LA INFORMACION POLITICA EN LA PAG. 9

Sikorsky llegó a Cienfuegos en un Clipper

CIENFUEGOS, noviembre 6. DIARIO DE LA MARINA, Habana.—Procedente de Miami arribó hoy a nuestro puerto a las once y treinta minutos de la mañana el hidroavión Caribbean Clipper del correo aéreo entre los Estados Unidos y Cuba.

Viaja a bordo del mismo el ingeniero Igor Sikorsky, inventor, diseñador y constructor de los Clipper.

No es la primera vez que viene a esta ciudad el señor Sikorsky en ocasión de pilotear el American Clipper el coronel Charles Lindbergh.

Sikorssky continuó viaje a Kingston, Barranquilla y Cristóbal con objeto de estudiar las líneas de aviación de la América.

El señor Sikorsky fué objeto de un cordial recibimiento en esta ciudad.

Q. García.

El caso sobre los 7 negros se falla hoy

Precauciones extraordinarias para impedir manifestaciones de los elementos comunistas

WASHINGTON, noviembre 6 (US)—A las doce de la noche de hoy se pusieron en vigor medidas drásticas con el fin de impedir que se celebren demostraciones de ningún género en los terrenos del capitolio mañana, cuando la policía espera que los comunistas causen algunos disturbios cuando el Tribunal Supremo de los Estados Unidos se reuna para decidir la suerte de los siete negros condenados a muerte en Scottsboro.

La Defensa Obrera Internacional ha anunciado oficialmente que tratará de hacer demostraciones cerca del Capitolio, llevando carteles y estandartes con lemas protestando contra las sentencias impuestas a los siete condenados.

La policía del Capitolio recibió instrucciones de permitir que cualquier persona transitará por los terrenos del mismo, pero que bajo ningún concepto tolerará manifestaciones, discursos ni agrupaciones de ningún género.

Aunque las autoridades se negaron a declarar si se habían tomado precauciones extraordinarias para armar a los policías, se sabe que éstos recibieron bombas lacrimosas con órdenes de usarlas si fuere necesario.

CRUCIGRAMAS y BROMAS y VERAS, en la Página CUATRO

SE TEME LA PERDIDA DEL VAPOR INGLES PHEMIUS CON TODO SU PASAJE

Se cree que el citado buque haya naufragado durante el terrible huracán que barrió el Mar Caribe, azotando la isla de Jamaica y dirigiéndose a las costas centroamericanas

COLON, Panamá, noviembre 6. US. Se teme en esta ciudad que haya naufragado el vapor inglés «Phemius», que hace varios días salió de Nueva York con destino a puertos asiáticos, llevando a bordo varios pasajeros y sesenta y cinco tripulantes. Todo parece indicar que el mencionado barco ha naufragado durante el terrible huracán que barrió el Mar Caribe, azotando la isla de Jamaica y dirigiéndose hacia las costas de Centro América.

El comandante del vapor «Ariguaní», de la compañía «Elders and Fyfe», envió esta noche un radiograma al capitán del puerto de Cristóbal, anunciando que había llegado al lugar indicado por el «Phemius» en su llamada de auxilio, pero que no ha encontrado el menor rastro del buque.

Los últimos despachos radiotelegráficos recibidos por el «Ariguaní» manifestaban que el «Phemius» tenía una inclinacin de veinte grados y que el cuarto de máquinas estaba completamente inundado. Las enormes olas y el tremendo viento habían roto las compuertas de las escotillas números uno y dos.

La última posición dada por el capitán del «Phemius» indicaban que el barco se hallaba en 14.12 grados de latitud norte y 79.10 grados de longitud oeste, o séase en un punto a unas 200 millas al Norte de Panamá y 300 millas al sur de Jamaica.

El comandante del «Ariguaní» radiografió que seguiría su búsqueda hasta poder asegurarse sobre la suerte que había corrido el «Phemius».

El «Phemius» pertenece a la Arthir Holt and Company Steamship Line, y es del registro de Liverpool. Tiene un desplazamiento de 7.615 toneladas.

M.E.C.D. 2016

Un chino apareció decapitado y robado, dentro de un puesto de frutas en San Luis, Pinar del Rio

MIL COMENSALES HABRA EN LA SESION ROTARIA DEL DIA 24 DE NOVIEMBRE

Durante el curso de la sesión se abordará un problema vital para Cuba, de procurar el mejoramiento de las relaciones entre nuestra República y los E. U. Asistirán las clases económicas

El Club Rotario de la Habana está preparando una de las sesiones más interesantes que haya celebrado desde su ya remota fundación. Esta sesión, que organiza el presidente de esa institución internacional, doctor José Perera, de acuerdo con el secretario del Club, doctor José Pérez Cubillas, y con todos los miembros del mismo, ha de resultar magnífica por dos razones: la primera, por la calidad de personalidades que concurrirán a dicha sesión y la segunda porque durante el curso de la misma se tratarán puntos básicos para nuestra vida económica.

Juntamente con el Rotary Club trabajó en igual sentido el Lions Club de Cuba, el que está muy interesado que la referida sesión, que tendrá efecto el día 24 de los corrientes, haga, como se dice, época en los anales del rotarismo cubano.

El doctor José Pérez Cubillas, con quien hemos sostenido una breve conversación referente a la magna reunión del día 24, nos ha informado que la misma tendrá lugar con el objeto de procurar el mejoramiento de las relaciones comerciales entre los Estados Unidos y Cuba, en la actualidad frías, despegadas, debido, en gran parte, a los prohibitivos aranceles que en la actualidad rigen en ambos países, y especialmente en los Estados de la Unión, donde nuestros productos, mejor, nuestro principal producto, el azúcar, entra por sus aduanas con un precio ruinoso para nuestra industria, única fuente efectiva de riqueza con la que cuenta la nación cubana.

MIL CUBIERTOS

A esa magna asamblea los rotarios de la Habana asistirán en número completo y todos los demás Clubs de la República enviarán sus delegaciones haciendo, entre aquellos y éstos, un número de comensales que no bajará de ciento cincuenta. Además todos los miembros del Lions Club de Cuba asistirán, y a la misma serán invitados todas las personas de significación y solvencia de esta capital, tanto de miembros pertenecientes a la banca, a la industria, al comercio, al profesionalismo como del periodismo.

Así, pues, que no está desacertado el secretario del Rotary Club de la Habana cuando afirma que es muy probable que muy cerca de mil personas tomarán parte en la sesión del día veinticuatro.

TRASMISION POR RADIO

Durante el curso de la sesión, que seguramente se prolongará más tiempo que el usual en las sesiones ordinarias, tomarán la palabra, si así lo desean, los representantes de nuestra riqueza nacional, y tanto comerciantes, industriales, como banqueros, etcétera, podrán hacer uso de la palabra para exponer sus puntos de vista en relación con el importante problema. Estos discursos, que serán breves exposiciones del problema, serán trasmitidos por radio a toda la Isla, así como una estación de Miami recogerá las palabras que se viertan y las volverá a trasmitir por todos los ámbitos de los Estados Unidos.

El señor José Agustín Fernández, vicepresidente de la Cuban Telephone Company, que es un rotario entusiasta, ha ofrecido dar este servicio al Club Rotario de la Habana, con el objeto de que sus ideas se difundan entre todos los habitantes de Cuba y entre los que desean conocer estos tópicos en los Estados de la Unión.

UNA CIRCULAR DEL CLUB

Recientemente el Club Rotario de la Habana ha enviado a los más destacados elementos de nuestra vida económica una circular, solicitando de cada presidente, jefe o cabeza de las corporaciones económicas, que envíe en su nombre una delegación a la sesión de referencia, con el fin de que todas las fuerzas vivas de la República se encuentren representadas.

Firman esta circular por el Club Rotario los señores Perera, Pérez Cubillas, Alex Roberts y René Acevedo y por el Lions Club de Cuba los señores Canales, Cambiell y Giberza Toucet.

Existe gran animación entre los miembros del Club Rotario y Lions Club por celebrar esta sesión, importantísima, debido a la índole del problema que se va a discutir durante el curso de la misma; problema que en verdad es de vida o muerte para los intereses de nuestra nación.

HACE QUINCE AÑOS

Por SALVADOR MASSIP

HACE quince años, en la noche del 6 al 7 de noviembre de 1917, un grupo de hombres audaces, capitaneados por Lenín y por Trotsky, se adueñaban de Petrogrado, ocupaban el Poder y abrían un nuevo capítulo en la historia de Rusia. La república democrática de Kerensky cedía el paso a la república socialista soviética de Lenín. (Aunque la revolución rusa se consumó en noviembre, los términos «revolución de octubre» y «octubristas», tienen fácil y sencilla explicación: el calendario juliano, seguido por los ortodoxos, vigente en Rusia en 1917, llevaba 14 días de retraso respecto del nuestro. La noche del 6 al 7 de noviembre, según nuestro calendario, corresponde a la noche del 24 al 25 de octubre, según el calendario ruso). Los «octubristas» triunfaron primero en Petrogrado, después en Moscú y luego en todo el país. Desde entonces el régimen comunista impera en Rusia.

Para conmemorar dignamente este aniversario, el Gobierno ruso ha emprendido, desde hace meses, el embellecimiento de Moscú. No ha construído una ciudad nueva, pero se han reparado los edificios públicos, pintándoseles interior y exteriormente; se han pavimentado las calles, y se ha sembrado nuevo césped en los parques. La Plaza Roja, centro y corazón de Moscú, ha sido especialmente preparada y hermoseada para las importantes ceremonias que en ella habrán de tener lugar.

La difícil situación económica por que atraviesa Rusia (como los demás países del mundo) no parece haber impedido al Gobierno comunista la organización de los grandes festejos dispuestos para hoy. Previendo que a la capital han de afluir varios centenares de miles de «compañeros» procedentes de toda Rusia, el gobierno municipal de Moscú ha tomado precauciones para que no escaseen los víveres. Los visitantes del interior llevarán la impresión de que Moscú nada en la abundancia. El Soviet local pone hoy a la venta raciones de harina, de mantequilla, de frutas en conserva y de dulces, a precios reducidísimos. Los que quieran celebrar la actual efemérides, con una comida extraordinaria podrán hacerlo sin gran desembolso.

La conmemoración de hoy se concentra principalmente en la Plaza Roja, en donde se encuentra la tumba de Lenín. En la gran plaza se han levantado gigantescas figuras de madera cubierta de cemento, que representan los efectivos del ejército rojo comparados con los efectivos de los ejércitos capitalistas. El régimen lleva a las masas, en primer término, la noción de su fuerza militar.

En otras plazas se han representado escenas culminantes de la revolución de 1917 en Petrogrado, con figuras de tamaño natural. Allí aparecen Lenín dirigiendo el asalto del Palacio de Invierno, la lucha en las calles, la fuga de Kerensky, etc.

En otras se han instalado interesantes exhibiciones que representan los esfuerzos hechos para la industrialización del país por medio del primer Plan Quinquenal. También se representa la colectivización de la agricultura, con una kolkhoz en pequeño, en que aparecen todas las actividades de una granja.

En una plaza destinada especialmente a ello, se levanta una reproducción exacta de la gran planta productora de acero de Magnitogorsk, la mayor de Europa. El coloso, supremo esfuerzo industrial de los rusos, no pierde su majestad porque se le represente en pequeña escala. El modelo está en movimiento y en él se puede seguir paso a paso el proceso de la fabricación del acero.

En un parque inmediato se ha construído un modelo de la gran represa del Dnieper, otro de los grandes esfuerzos de los rusos.

En otras plazas aparecen representaciones gráficas del proceso de la depresión económica en todos los países del mundo. Para ello se han empleado las columnas, curvas, signos y estados comparativos a que son tan aficionados los rusos en sus propagandas. El objeto de esta representación es demostrar que en Rusia la depresión se hace sentir mucho más débilmente que en los demás países y que lo que se sufre en Rusia no es nada en comparación con los cuadros espantosos que presentan los países capitalistas. En una palabra, quien visite Moscú en estos días llega al convencimiento de que el régimen comunista es el que más conviene al Estado y a la Sociedad.

El arte se ha puesto a contribución para festejar este décimoquinto aniversario. En distintos teatros de Moscú se estrenan hoy quince óperas y dramas, todos de asunto revolucionario. Han sido cuidadosamente ensayados y serán un éxito rotundo. En el Teatro Académico se estrena un ballet nuevo, basado en escenas de la Revolución francesa. También se exhiben por primera vez cinco películas. ¡Lo mejor de la conmemoración!

El acto más importante de todo el día será el desfile de gran número de tropas escogidas del ejército rojo, con Voroshilof a la cabeza, ante los Comisarios del Pueblo y ante Stalín. Será una exhibición de los nuevos armamentos y equipos. Desfilarán también marinos, procedentes de las unidades del Báltico y del Mar Negro. Sobre la plaza evolucionarán dirigibles y aeroplanos.

Tras los soldados y marinos desfilarán los jóvenes del Komsomol, esperanza de Rusia, procedentes de todas partes de la Unión de Repúblicas Socialistas Soviéticas.

Después seguirá una manifestación popular, de enormes proporciones, en la que se calcula que tomarán parte un millón de personas. Desfilarán, reverentes, ante el mausoleo de Lenín. El Soviet de Moscú ha ordenado la preparación de 1,000,000 de sandwiches, que se darán a los «compañeros» para que no tengan necesidad de abandonar las filas.

Los organizadores de los festejos no han olvidado a los niños. En los parques se han instalado numerosos tíos vivos, en los que en vez de caballitos de madera habrá pequeños tractores, que guiarán los mismos muchachos. Así se lleva a la mente de los niños la noción de que en la agricultura motorizada está el secreto del desarrollo de Rusia. En otros tíos vivos, en vez de tractores habrá automóviles, modelos reducidos de los coches de fabricación nacional.

En Leningrado, en el mismo teatro de los sucesos, se celebrarán festejos análogos. Rusia vivirá, una vez más, los días de la revolución de hace quince año...

$7.800 se deben a las Hermanas de la Caridad

La Secretaría de Sanidad está estudiando la manera de pagar a las abnegadísimas monjitas

El Secretario de Sanidad estudia el informe rendido por el teniente Becerra, Supervisor de la Casa de Beneficiencia y Maternidad de la Habana, referente a la deuda de siete mil ochocientos pesos, que dicha Casa Cuna tiene contraída con las piadosas Hermanitas de la Caridad por concepto de gratificaciones.

Las referidas monjitas rinden una labor digna de todo elogio por la cooperación que prestan al gobierno en la educación de los reclusos; y, según nuestras noticias esa pequeña gratificación que mensualmente se les otorga, desde hace meses, cuando ni se pensaba que la Casa de Beneficencia estuviera administrada por un Supervisor Militar.

El Secretario de Sanidad, admirador de esas abnegadas Hermanitas de la Caridad, estudia la forma de saldar con ellas, si no totalmente de pronto, al menos una parte.

EXCESO DE ENFERMOS

El doctor Emilio Valdés Valenzuela, Director interino del Hospital de Enfermedades Infecciosas «Las Animas» ha celebrado una entrevista con el Secretario de Sanidad informándole de la marcha de aquel centro benéfico así como que en la actualidad tiene exceso de enfermos.

El Hospital «Las Animas» sólo tiene capacidad para treinta y tres pacientes debidamente acomodados. El doctor Valenzuela dice sobre pasar ese número con muchos más.

Aunque oficialmente no se nos ha asegurado sabemos que el Director de «Las Animas» recomendó más atención en cuanto a ordenar ingreso de enfermos sospechosos de padecer tal o cual enfermedad, pues se da el caso de que en un solo día se le remiten de distintos lugares de la capital, así como de los pueblos cercanos, individuos padeciendo tifoidea, paludismo, escarlatina, etc., y cuando los reconoce la Comisión de Enfermedades Infecciosas resultan los casos negativos, trayendo consigo las consiguientes molestias al paciente y gastos inútiles al Hospital.

VETERINARIOS EN LOS MATADEROS

Con vista del poco caso que las autoridades municipales de la República hacen a las recomendaciones u órdenes que les da la Supervisión de Carnes y Mataderos, el Director de Sanidad ha indicado al Secretario del ramo solicite el auxilio de Gobernación para que aquéllas sean cumplidas con prontitud y esmero.

La Secretaría de Gobernación, por indicación de la de Sanidad, dictará, probablemente, una resolución ordenando a los Alcaldes Municipales prohiben el funcionamiento de cualquier Matadero—ya propiedad del Ayuntamiento, como particular—que carezca de un veterinario responsable del buen estado de las reses que se sacrifican periódicamente.

El Supervisor de Carnes ha podido comprobar recientemente que en muchos centros de matanza de reses, propiedad de los Municipios, carecen de veterinario, ignorándose por tanto, si dichas bestias reunen las debidas condiciones para ser comidas.

NOS VISITA UN PERIODISTA BRASILEÑO

En la amable compañía de los señores López Porta y Rodríguez visitó anoche nuestra casa el distinguido periodista brasileño Pabio Einhorn, redactor de «O-Jornal» de Río de Janeiro y Jefe de Publicidad en la República Brasileña de la P. A. A.

El señor Einhorn llegó a la Habana en avión y saldrá en otro para visitar algunas ciudades de la América Latina antes de volverse a su país.

El culto confrere procede de Puerto Rico y Miami.

Le reiteramos nuestro cordial saludo de bienvenida.

JULIO ALVAREZ DEL VAYO VISITO AYER EL CIRCULO REPUBLICANO ESPAÑOL

Charló amenamente con todos sobre la España republicana y encomió su organización y disciplina, sus leyes modernas, sus congresos, la reorganización de la enseñanza y otros tópicos

Selecta concurrencia acudió anoche al Círculo Republicano Español, integrada por los socios del Círculo, a los que se invitó para escuchar la charla íntima del embajador de España en México, doctor Julio Alvarez del Vayo que llegó ayer en el «Cristóbal Colón» y en el cual seguirá viaje para la República hermana.

El Consejo Administrativo recibió al distinguido diplomático, cuya entrada en los salones fué saludada con un afectuoso y entusiasta aplauso.

Correspondiendo a la invitación recibida, y a las manifestaciones que hiciera de serle imposible comprometerse a dar una conferencia, pero sí de charlar un rato íntimamente con ellos, el señor Alvarez del Vayo, después de agradecer la simpática demostración de los miembros del Círculo, les invitó a que le hicieran las preguntas que desearan, a las que le sería grato dar contestación.

Y ocupando una butaca en la mesa presidencial, comenzó la amenísima charla, dando a cada una de las preguntas que fueron haciendo los circunstantes, las explicaciones que le sugerían las impresiones recogidas en su estancia en España.

La estabilidad de la República.—Es para todos un hecho consumado. El que llega hoy a España siente en todo lo que le rodea, en todo lo que observa, que se halla en una República en marcha, firme, que da la sensación de que se ha establecido hace mucho tiempo, así por la rapidez y seriedad con que afronta la resolución rápidamente de todos sus problemas, como por la adaptación del pueblo, y la confianza que le inspira el Gobierno.

Se advierte que nadie duda de su estabilidad, que cada día se vigoriza y arraiga más, aminorando los contrarios al régimen; tiene que tener contrarios, tendrá que tenerlos; pero serán menos cada día.

JULIO ALVAREZ DEL VAYO

El Estatuto de Cataluña. Ha constituído algo sin precedentes. Un acercamiento espiritual, un desbordamiento de afecto de Cataluña para el Gobierno de la República, que es de lamentar no se hubieran multiplicado los cameraman, para que pudieran haber llevado por medio del cine a todos los rincones de España y a los españoles en el extranjero, la realidad de aquellos actos de aquellas manifestaciones; pero a falta de esto, tiene a su favor la República, la impresión que obtienen los sabios observadores que visitan a España.

Recientemente se celebraron dos importantísimos Congresos Internacionales, uno de Comunicaciones, y otro de Radiotelegrafía, a los que asistieron personalidades eminentes de todos los países, los que se admiraron de la organización, la disciplina, y las facilidades que encontraban en todo, pues al llegar por la mañana a las sesiones, encontraban tenían a su disposición traducida con la mayor perfección, la labor del día anterior en alemán, en inglés, en francés, en español. Y esos sabios no hay duda que serán cada uno en su país, portavoz de la República Española.

Las Leyes Agrarias. Son muy interesantes, y constituyen un éxito, que en su aplicación han de aportar enorme desarrollo y un progreso efectivo de la riqueza agraria, en la que se estudia detenidamente todo, y no hay que tener miedo de que se den tierras a quienes no puedan trabajarlas y rendir producción.

La Enseñanza. Es algo sorprendente el avance, y dentro de muy poco tiempo se elevará la instrucción a un nivel que superará a todos los cálculos que se hagan.

La cuestión religiosa. Está resuelta por las leyes implantadas. Ningún temor hay que abrigar sobre ese problema, tan temido por muchos españoles.

Predomina el mayor interés, en fomentar la fraternidad del pueblo español, con los países hispanoamericanos, y en las relaciones con los españoles residentes fuera de España. Y a ello deben cooperar todos los republicanos españoles, fomentando el amor a la República, manteniendo un tacto especial, sacrificándose en acrecentar los valores de la República.

Y sobre estos y otros temas habló el doctor Alvarez del Vayo, manteniendo atentos a su palabra, sencilla y atrayente, a los republicanos que llenaban el local, más de una hora que transcurrió agradablemente para todos.

Se trasladó después a la terraza, charlando con los amigos y socios, siendo obsequiados todos delicadamente por el Consejo Administrativo del Círculo Republicano Español, que agradecieron intensamente la visita del embajador de España en México.

DOS LADRONES FUERON SORPRENDIDOS CUANDO ROBABAN EN MARIANAO

Tres militares que los persiguieron tuvieron que utilizar sus armas. Uno de los bandidos fué herido en la nuca. Barrenaron la puerta de la casa donde querían «operar»

MARIANAO, noviembre 6. DIARIO, Habana.—Dos sujetos de pésimos antecedentes robaron en Marianao, anoche, a las once, en un establecimiento de expendio de hielo, pero fueron capturados por varios soldados que transitaban a esa hora por el lugar del hecho.

Los soldados de la Escuela de Cadetes de Columbia Juan Ramón Torres, Francisco Torres y Silvestre Marín, hacín un recorrido por la calle de Santa Lucía, cuando pudieron observar que dos sujetos salían precipitadamente de una casa de la referida calle. Los soldados dieron el alto a los sujetos en cuestión, y acto continuo, uno de los ladrones, volviendo sobre sus pasos rápidamente, con un revólver que portaba le hizo fuego a los aprehensores. Los tres soldados, por su parte, hicieron varios disparos a los delincuentes, alcanzando sus proyectiles a uno de los que pretendían fugarse.

EL PERJUDICADO

Raúl Ruiz González, de Marianao, de 45 años de edad, comerciante y vecino de la calle C y Fuentes, en el reparto Almendares, posee una oficina en la calle Real 149, que da por la calle de Santa Lucía, donde guarda la venta diaria del hielo que expende.

Manifestó Ruiz en su declaración que al llegar a las diez y media a su oficina, notó que la puerta de la calle estaba abierta y que al entrar, uno de los dos cacos que dentro se hallaban, le dió un empujón, derribándolo, dándose después a la fuga. Manifestó también que salió seguidamente en persecución de los ladrones dando la voz de «ataja», pasando en esos momentos los soldados que procedieron a la persecución de los delincuentes, pudiendo ver cuando uno de los ladrones hacía agresión a los militares con un revólver de su propiedad, que siempre guardaba en el buró de su oficina.

QUIENES SON LOS LADRONES

Conducidos los autores del robo a la estación de Policía, dijeron nombrarse Pedro Pérez Valdés, de Marianao, de 19 años de edad y vecino de Almendares número uno y Jesús Rodríguez Sánchez, de Marianao, de 20 años de edad y vecino de la calle de San Andrés 9.

A Pérez se le ocupó la cantidad de once pesos cuarenta y cuatro centavos, y un cuchillo con su vaina.

Manifestó Ruiz que falta de su oficina un paquete que contenía cincuenta pesos, estimando que los ladrones lo abandonaron en la huida. También dejaron gran cantidad de monedas en el suelo de aquella al ser sorprendidos por él.

EN EL LUGAR DEL HECHO

El capitán de la Policía, Francisco Navarrete, y el sargento, V. Calderón, hicieron acto de presencia en la oficina del citado Ruiz y pudieron comprobar que la puerta trasera de la misma había sido barrenada. Allí encontraron un berbiquí, una «pata de cabra» y un cuchillo.

Además, la policía, al ocuparle el revólver al sujeto que hizo agresión a los militares, pudo ver que el arma tenía cuatro cápsulas disparadas.

Manifestaron los soldados que trataron solamente intimidar a los ladrones, con objeto de que se dieran presos, haciendo disparos al aire, y que parece que algunos de los disparos alcanzó al Pérez en la nuca y en la región escapular izquierda.

Pérez fué asistido en la Casa de Socorros, certificando el médico de guardia las heridas que presenta con carácter de leves.

LO QUE DICEN LOS ACUSADOS

Los acusados declararon que, efectivamente, ellos se habían puesto de acuerdo para robar la oficina de Raúl Ruiz y que «desgraciadamente» fueron sorprendidos. Estas fueron las palabras textuales de los desaprensivos cacos. Pérez, sobre todo, es un individuo de pésimos antecedentes penales y ha cumplido en varias ocasiones prisión por el delito de robo.

Los detenidos ingresaron en el vivac de Marianao.

Martínez, Corresponsal.

Pide pena de 20 años para varios presos

El comité parlamentario para juzgar a los culpables de la dictadura de Estella

MADRID, noviembre 6.—(US).—El comité parlamentario de responsabilidades ha pedido la pena de veinte años de prisión para veintiseis presos políticos que en un tiempo fueron miembros del gobierno militar del general Primo de Rivera, o al menos estuvieron íntimamente ligados con el régimen.

El apoyo popular a la revolución continúa imponiéndose y como tanto las clases medias como las aristocráticas se están apartando del actual régimen, el premier Azaña se ha visto obligado a volver la vista hacia las clases obreras y el ejército para su apoyo, situación que ha resultado en la intensificación de los ataques legislativos contra los demás elementos.

Emilio Rodríguez comparecerá en la Audiencia hoy

Está acusado de haber matado Julián Hernández, marido de la pretendida por el acusado

Emilio Rodríguez Martínez, apodado «El Negro», que el 15 de agosto último dió muerte de atroz puñalada en el costado a Julián Hernández, comparecerá esta tarde ante la Sala Tercera de lo Criminal a responder del delito de homicidio de que lo acusa el Fiscal.

ENAMORADO DE NATIVIDAD DELGADO

El Fiscal en sus conclusiones provisionales relata que el procesado concurría a la casa de inquilinato de Ayesterán 16, con el pretexto de hacer visitas, pero con el verdadero propósito de ver a Natividad Delgado de la que estaba enamorado, aunque ella vivía maridablemente con Julián Hernández.

LE ARROJO ALGUNAS PIEDRECITAS

Sigue diciendo el representante del Ministerio Público que Rodríguez aprovechó que Natividad pasara frente a él para arrojarle algunas piedrecitas, en son de broma, pero ello molestó a la mujer, la cual contestó al ataque diciéndole al procesado que se lo iba a decir a su marido.

NI A ELLA NI A EL LE TENIA MIEDO

Y sigue refiriendo que a ello contestó Rodríguez Martínez que «se lo podía decir, pues ni a ella ni a su marido le tenía miedo», en esos momentos salió Julián del interior de la habitación que ocupaba y el procesado sostuvo con él una discusión, y, armándose de un cuchillo de punta acometió a Hernández, dándole una tremenda puñalada en el costado que lo privó de la vida dos días después.

DIECISIETE AÑOS Y $3,000.00

Calificando el delito de homicidio con la agravante de uso de arma prohibida, entiende el Fiscal que «El Negro» debe ser condenado a la pena de diecisiete años, cuatro meses y un día de reclusión temporal, e indemnizar a los herederos de la víctima en $3,000.00.

LEGITIMA DEFENSA, DICE EL LETRADO

Por su parte, el defensor de «El Negro», que lo es el doctor Carlos M. Palma, rebate las argumentaciones y tesis del Fiscal y solicita que su patrocinado sea absuelto, por haber obrado en legítima defensa, aseverando que Rodríguez Martínez fué provocado y atacado insistentemente por Julián y por Natividad a pedradas y a golpes, viéndose en la necesidad de repeler la injusta agresión de que fué víctima.

FUERTE PLATANILLOS FUE TOMADO AYER POR TROPAS DEL PARAGUAY

ASUNCION, Paraguay, noviembre 6. (US)—Fuerte Platanillos, una de las posiciones más importantes del Chaco Boreal, ha sido capturado por las tropas paraguayas en el día de hoy, según anuncia el Alto Mando.

La lucha en la región del Chaco continúa, ganando los paraguayos terreno constantemente a los bolivianos, al decir de los despachos oficiales.

LE DIERON PRIMERO UN HACHAZO EN LA CABEZA, CUANDO ESTABA DORMIDO

Con un cuchillo le seccionaron la yugular, la carótida, la tráquea y otros importantes vasos. Vaciaron la caja donde guardaba el dinero de la venta. Y huyeron sin ser detenidos

El tranquilo poblado de San Luis de Pinar del Río, ha visto alterado el ritmo lento de su vida monótona de rincón provinciano, al conocer los trágicos detalles del terrible crimen perpetrado en la persona del asiático Alberto Font.

El suceso ha llenado de consternación a la localidad, ya que el chino asesinado era persona de trato amable y cariñoso para todo el vecindario.

El occiso era propietario de un modesto establecimiento dedicado a la venta de dulces y frutas.

COMO APARECIO

Font apareció acostado en una cama colombina, presentando el aspecto tranquilo de quien está entregado al sueño. Tenía el brazo derecho sobre el pecho, y el izquierdo, extendido verticalmente; la pierna derecha doblada y la izquierda también extendida.

La colcha que hacía las veces de colchoneta tenía el canto izquierdo casi sobre la herida del cuello. Este mostraba seccionados todos los vasos importantes, la yugular, la carótida y la tráquea.

En la cabeza presentaba una herida triangular, como producida por una hachuela, la que apareció como a medio metro, a la izquierda, de la cama.

Frente a la cama colombina de referencia estaba colocada una carpeta; sobre ella, envuelto en varias prendas de ropa, apareció un cuchillo de gran tamaño, ensangrentado.

El cadáver, que, como decimos, estaba sobre el lecho, aparecía en posición de cúbito supino, no presentando señales de haber sostenido lucha. Bajo la cama, un gran charco de sangre y al lado, un par de alpargatas.

EL ROBO, MOVIL DEL ASESINATO

Todo hace creer en que el móvil del asesinato ha sido el robo. El cajón en que se acostumbra a guardar el importe de la venta diaria, fué encontrado completamente abierto; en su interior sólo había una medalla.

En la carpeta tampoco había dinero alguno, y un pantalón que estaba colgado y que parece ser que era el que usaba la víctima antes de acostarse, tenía los bolsillos vueltos del revés.

ACTUACIONES

Comenzó las actuaciones el juez suplente señor Díaz Ramos. Más tarde llegó el juez de instrucción doctor José María Subirat, haciéndose cargo de las actuaciones y disponiendo lo conducente.

En el comunicado de nuestro activo corresponsal en San Luis, señor Mármol, nos dice que no se han practicado detenciones, pero tanto la Guardia Rural como la Policía, están practicando activas investigaciones para dar con el paradero del autor o autores del horrible hecho de sangre.

EN LA MAÑANA DE HOY SE EFECTUARA EL ENTIERRO DEL POLICIA JUAN LILI

Falleció a las cuatro de la madrugada del domingo, a causa de las heridas que le produjo Luis Francisco Sanabria, empleado del presidio, ex presidiario e inspector de la Havana Electric

A las cuatro de la madrugada anterior falleció en el Hospital Municipal donde era asistido, el vigilante 1565, Juan Lili Zulueta, perteneciente a la Décima Estación, que la tarde del día 4 de los corrientes fué abatido a balazos por el ex presidiario Luis Francisco Sanabria Rodríguez, que logró escapar, sin que haya podido conocerse su actual paradero.

El cadáver del vigilante Lili, le fué entregado a su sobrina María Ignacia López Lili, siendo trasladado a la Décima Estación, donde tanto el Jefe de la Policía Nacional, como toda la oficialidad y fuerza franca de servicio, le hacen guardias de honor.

El sepelio tendrá efecto a las siete de la mañana de hoy y en una alocución dirigida por el doctor Aunciart al Cuerpo, le ruega asistan todos al piadoso acto.

Continúa sin descanso y con gran actividad la búsqueda del asesino, sin que se haya podido conocer el lugar donde se encuentra escondido. Su fotografía como señas particulares, serán enviadas a las estaciones para conocimiento de la fuerza.

MATARIFE LESIONADO

Higinio Sans Paz, de 54 años de edad, matarife y vecino de Omoa 58, sufrió lesiones de carácter grave diseminadas por el rostro, al ser alcanzado por la coz que le propinó una ternera que intentó sacrificar en el Matadero Industrial.

HERIDO EN UN CHOQUE

El menor Miguel Walson, de 15 años de edad y sin domicilio, sufrió lesiones de carácter grave en el pie derecho, al ir montado en el ómnibus número 58 de la empresa Cuba, que conducía Juan González Fundora y chocar el vehículo en la esquina de Máximo Gómez y Peñón, con el tranvía 9 de la línea de Cerro-Aduana, que manejaba el motorista Juan González Fernández. El hecho se estimó casual.

MENOR INTOXICADO

Al ingerir cierta cantidad de lejía, se produjo una grave intoxicación el menor Armando González Blanco, de 2 años de edad y vecino de Soledad número 2, de la que fué asistido en el segundo centro de socorro.

ASIATICO AMENAZADO

Felipe Chong Yachi, propietario del puesto de frutas situado en Lawton número 17, dió cuenta a la policía, que encontrándose en su comercio se le presentó un paisano al cual no conoce y le amenazó con matarlo si en un plazo de varias horas no le facilitaba determinada cantidad de dinero. El denunciante, temeroso a una agresión, puso el hecho en conocimiento de las autoridades.

ANCIANO ARROLLADO

En el Hospital Municipal fué asistido de graves lesiones diseminadas por el cuerpo, Ismael Avalos Marreros, de 57 años de edad y vecino de Neptuno 214, que declaró le había ocasionado un auto cuyo chofer se dió a la fuga, al arrollarlo cuando transitaba por la esquina de Concordia y Gervasio.

CICLISTA ARROLLADO

El vigilante 1561, condujo al centro de socorro del Vedado, donde fue asistido de graves lesiones, Pablo Vargas, de 21 años de edad y vecino de 21 y M, que no pudo prestar declaración, pudiendo conocerse que había sido arrollado cuando transitaba montado en una bicicleta por 21 y 8, por el automóvil 40024, que conducía Juan Marín, vecino de Línea número 58, que fué puesto en libertad por estimarse el hecho casual.

DENUNCIA DE DESAPARICION

En los Expertos denunció Pilar Rubio Vicente, vecina de Figuras 8, la desaparición de su hijo Jaime Deix Rubio, que cuenta 20 años de edad, temiendo le pueda haber ocurrido alguna desgracia.

LE SUSTRAJERON LA CARTERA

Denunció a la Policía Benjamín de la Vega Pérez, vecino de San Nicolás 11, que viajando en un ómnibus por Reina y Campanario, le sustrajeron una cartera en la que guardaba tres pesos, prendas y documentos, estimándose perjudicado en la cantidad de 300 pesos, sin que tuviera sospechas en persona alguna.

DENUNCIA DE ROBO

Participó en la Policía Judicial Evelio Acevedo Lezcano, vecino de San Leonardo 19, que de su domicilio le habían robado las gomas de un auto, perjudicándolo en la cantidad de 80 pesos. Los ladrones penetraron en la casa, saltando un muro.

OTRO ROBO

Enrique Cepero, vecino de Virtudes 84, dió cuenta a la Policía, que de su domicilio, le robaron 22 pesos y joyas cuyo valor no pudo apreciar por el momento, haciendo constar que los ladrones penetraron en su domicilio violentando la puerta de la calle, hecho que realizaron durante el tiempo que estuvo ausente de su residencia.

ROBO DE 300 PESOS

Manuel García Martín, gerente de una casa comercial que está situada en Máximo Gómez 427, participó a la policía, que de una mesa que posee en la misma, le robaron la suma de 300 pesos, sin que tenga sospechas de persona alguna. Los ladrones penetraron violentando la tela metálica de una ventana que da por la calle de Máximo Gómez.

Los obreros de Bilbao en manifestación

Solemne acto se efectuará hoy en el ministerio de la Guerra, en honor de Riego

MADRID, noviembre 7. (Lunes). (US).—Con la asistencia de todos los ministros, se llevará a cabo esta mañana en el Ministerio de la Guerra, una celebración en honor del general Riego.

Los descendientes del ilustre general harán entrega al Museo Nacional de una banda usada por su antecesor.

LOS OBREROS DE BILBAO EN UNA DEMOSTRACION ANTI-BELICA

BILBAO, noviembre 7. (Lunes). (US).—Miles de obreros de esta ciudad hicieron hoy una demostración en contra de la guerra, en las calles más céntricas.

Un gran número de obreros fueros arrestados acusados de pegar anuncios en las paredes, sin el permiso especial que requiere la ley.

Los obreros celebraron varios mitines en distintas partes de la ciudad, para discutir planes para llevar a cabo una intensa campaña pacifista.

INTOXICADA

MARIANAO, noviembre 6.

A las seis de la tarde una joven de veinticinco años, Angelina P. Vasconcelos, natural de Santa Clara, y vecina de la calle de Santa Catalina 14, fué asistida en el Centro de Socorros por el doctor Anglé, de grave intoxicación. Se cree que tomó la resolución de suicidarse por contrariedades amorosas.

Corresponsal.

M.E.C.D. 2016

Tres aeronautas millonarios mueren destrozados al hacer piruetas sobre un campo de aterrizaje

UNA JUNTA COMUNISTA SORPRENDIDA AYER POR LA POLICIA EN LUYANO

Fueron detenidos 29 polacos, a quienes se acusa de pretender alterar el orden hoy, con motivo de cumplirse el aniversario de la instauración de la República Socialista Soviética Rusa

En una caseta marcada con el número 36, situada en un lugar conocido por «La Cueva del Humo», al fondo de la fábrica de botellas, en Rincón de Melones, Luyanó, fué sorprendida ayer tarde una reunión de individuos que sustenta ideas comunistas, los que tomaban acuerdos para alterar el orden en el día de hoy, con motivo de cumplirse el 15 aniversario de la instauración de la República soviética.

El jefe de la Policía, brigadier Ainciart, al tener conocimiento de la citada reunión, cursó las órdenes oportunas, al capitán Jesús del Prado, al mando de la Estación de Luyanó para que con sus subalternos procediera a la sorpresa de los que ilícitamente estaban allí reunidos.

El capitán Prado y el inspector Lugo, asistidos de los vigilantes 71 1265, 1638 y 1493, acudieron al lugar de referencia, logrando detener a 29 polacos, que conducidos al precinto dijeron nombrarse: León Mirechius, José Beryez, Pedro Vichisirri, Estafano Arguedo, Juan Michet, Meko Gon, Miguel Lolet, Juan Querleza, Timoteo Yerens, Silvestre Lisunc, Gregorio Delkos, José Perkos, Elías Cokte, Pantaleón Perto, Andrés Sorkue, Basilio Medreki, David Krevich, Miguel Budurjchs, Gregorio Podek, Miguel Podek, Juan Llarenco, Teodoro Perkosct, Santos Leyscreys, Esteban Oropek, Miguel Selenik, Demetrio Barnick, Antonio Jumenezk, Miguel Lozarik y Miguel Fostiag Sendaga.

Cuando la policía hizo irrupción en la caseta, los allí reunidos trataron de evadir la acción de la justicia, lográndolo solamente cinco de ellos

En un registro efectuado se ocuparon diversas proclamas, de carácter subversivo, periódicos y revistas así como un memorandum del Partido Comunista, donde habla de la plataforma de gobierno

ARROLLADA

Casilda Galarde Núñez de 38 años, vecina de San Rafael 118, fué asistida de graves contusiones que sufrió en San Rafael y Belascoain, al ser alcanzada por el ómnibus 15, de Auto-Bus Amaro, que manejaba Marcelino Suárez Silva, vecino de Ayesterán 9.

LE PARTIO EL BRAZO

En el segundo centro de socorro fué asistido el menor Alberto Valdivieso, de 13 años, vecino de Concordia 75, de la fractura del brazo izquierdo, que le ocasionó Victoriano Martín Montes, sirviente del consultorio del doctor Pedro Castillo, situado en Perseverancia 52, al darle un empellón cuando el menor se resistía a marcharse de aquel lugar.

Martín Montes fué detenido y remitido al vivac.

Arthur Barry es de nuevo encarcelado

El famoso ladrón de joyas se fugó de la prisión en los motines del año de 1929

AUBURN, Nueva York, noviembre 6. (US.)— Después de más de tres años de libertad robada, Arthur Barry, el notorio ladrón de joyas, pasó hoy su primer día en la prisión de donde se fugó, durante los motines ocurridos en julio de 1929.

En las celdas contiguas a la de Barry están dos hombres que han jurado matarlo: «Boston Billy» Williams, contra quien Barry declaró durante el juicio por el robo de las joyas de Jesse Livermore y George Small, quien se huyó de la cárcel con el famoso bandido en 1929.

Small declaró después de su captura que el Raffles moderno lo había arrojado del automóvil en que ambos escapaban.

—Barry es una rata miserable—declaran tanto Williams como Small—. Pero no tiene nada que temer de nosotros, pues no nos dedicamos a matar ratas.

Como medida de precaución el alcalde J. J. Brophy ordenó que Barry fuera puesto en una celda especial. Williams en otra y Small en otra. También arregló de manera que Barry no fuera al comedor en el mismo turno con los otros dos, y que hiciera sus ejercicios en la azotea de la cárcel mientras sus enemigos permanecían en sus celdas.

«Barry está muerto de miedo—dijo Brophy—. Pero no debe estarlo, pues no permitiremos que le pase nada. Esto demuestra lo fácilmente que se acobardan estos «guapetones» cuando las circunstancias les son adversas».

Las elecciones yankees

Por ABELA

—En cambio en los Estados Unidos, a la me dia hora de cerrados los colegios, se sabe el resultado exacto de la votación.

—¡Con las maravillas que se podrían hacer en ese conteo!

MILES DE ESPECTADORES PRESENCIARON LA CAIDA DEL AVION 'EN BARRENA'

Sobre cada aeródromo que cruzaban se detenían a evolucionar y en una de las pruebas el avión no repondió y descendió vertiginosamente. Eran los tres universitarios muy distinguidos

BOSTON, noviembre 6.—US.—En una sensacional caída, vista por miles de espectadores atraídos por los eventos de acrobacia aérea. Frederick Lothrop Ames, sportsman millonario, Frances Burnett, aristocrática heredera y Frank Sproul, aviador millonario, resultaron muertos instantáneamente al estrellarse su aeroplano hoy en el aeródromo de Randolph.

Ames y sus dos pasajeros salieron de Boston hoy poco después del mediodía, con la intención de trasladarse a la residencia veraniega de estos en Newport. Tenían proyectado detenerse en North Easton en el campo de aterrizaje particular mantenido en dicho pueblo por la familia de Ames.

Miss Burnett, hija de Mrs. John T Burnett, de Southboro, heredera de los millones dejados por su padre, el conocido magnate neoyorkino, miembro de una veintena de las más exclusivas sociedades y clugs de los Estados únidos, gozaba la fama de ser una gran aviadora aficionada y la semana pasada obtuvo su licencia de piloto.

Sproul, graduado de la universidad de Harvard, era conocido «clubman» y piloto aficionado de reconocidos méritos y pericia.

Los empleados del aeródromo declararon que Ames despegó pésimamente, y que a una altura de 3.000 pies, comenzó a hacer pruebas acrobáticas y por fin enderezó el aparato y salió rumbo a Milton.

Mientras el avión pasaba sobre este pueblo, el piloto comenzó nuevamente a hacer peligrosas maniobras. Los vecinos que fueron testigos de estos actos de arriesgada acrobacia aérea manifestaron que el aparato por poco se cae pero que por fin el piloto buscó el nivel y salió nuevamente en dirección a Randolph

En Randolph, Ames hizo lo que se conoce en el «argot» de los aviadores por una «barrel Roll» y después un «tail-spin» con los motores aparentemente «muertos».

Mientras los horrorizados espectadores observaban las maniobras, el avión empezó a descender en vertiginosa carrera casi verticalmente y se estrelló violentamente contra el suelo.

El cadáver de Miss Burnett fué hallado a unos diez pies de los restos del avión. Las tres víctimas estaban horriblemente mutiladas.

En el aeroplano con su amo estaba el perrito «Salud», de la raza mejicana Chihuahua.

Miss Burnett una de las más populares y atractivas señoritas de la alta sociedad norteña, recientemente rompió su compromiso amoroso con Arthur L. Devens, estrella de foot ball de la Universidad de Harvard. Miss Burnett se graduó en la escuela superior de Concord y en la Academia de Winsor.

Su padre, fallecido hace algunos años, era el presidente y fundador de la Burnett Vainilla Company. Uno de sus antecesores fundó el famoso colegio de St. Marks.

Ames, hijo de Mr. y Mrs. Frederick Lothrop Ames, era uno de los más famosos sportsmen norteamericanos, y un aviador de reconocida pericia.

Su idilio y «luna de miel aérea» con Mlle Maurice Mozette, la famosa atleta y artista francesa en 1928 fue uno de los más sensacionales matrimonios en la historia de la austera sociedad bostoniana.

El enigma de un nombramiento

NO es el título de un cinedrama. Queremos decir que el cargo de Ministro de Cuba en París puede ser una merced, una recompensa o una mortificación para la persona a quien se le confiere, pero que no tenemos modo de saberlo a tiempo los que ni otorgamos ni confirmamos el nombramiento.

En este asunto hay una constante y dos variables, como en ciertos problemas de matemáticas; sólo que aquí se trata de algo mucho más complicado: de alta diplomacia.

La constante es la dificultad técnica del cargo, con su atmósfera dispendiosa y de alternativa social.

De las dos variables, una consiste en las cualidades personales del funcionario y la otra en la mayor o menor riqueza de la Hacienda Pública cubana.

Si tuviéramos aptitud y espacio bastantes para analizar y expresar en lenguaje psicológico las copiosas «combinaciones, coordinaciones y permutaciones» que pueden hacerse con esta constante y las dos variables, acabaríamos por producir la obra más recreativa de nuestra literatura.

Con un manual de ese tipo, el ciudadano ingenuo podría calificar y ubicar con puntualidad a cada uno de los candidatos y autocandidatos a la alta representación cuando esta queda vacante, como ahora; y trazar para su fuero privado un cuadro de probabilidades con cierto margen de orientación.

Si bien es sabido que a la generalidad no le incumbe el nombramiento de Ministros y Embajadores, sino el de los funcionarios electivos, no puede negarse que nuestros representantes en el extranjero despiertan interés en la opinión pública, y sobr todos, el cargo de Ministro en París.

¿Cómo satisfacer esta curiosidad que pugna con el secreto profesional a despecho de la prédica de Wilson en pro de la «diplomacia abierta»?

¿Convendría a cada una de las personas señaladas en este caso, que se les hombrara para el cargo? ¿Les agradaría? La mención de sus aptitudes, sus méritos o sus incompatibilidades traídas a colación, ¿les halaga o les contraría?

Del doctor Usabiaga, por ejemplo, ha dicho últimamente en un periódico europeo el gran Ministro checoeslovaco Mr. Benés, que este funcionario cubano es uno de los primeros diplomáticos de la América latina.

Y, como Clemenceau en su inmensa obra «Grandeza y Miserias de una Victoria», al hablar de Mr. Benés lo califica como uno de los mejores cerebros del mundo, sin mucho esfuerzo de imaginación podría afirmarse que Clemenceau recomendaría, si viviese, el nombramiento del doctor Usabiaga para ocupar la representación de Cuba en Francia.

Para el doctor Usabiaga no sería una merced, sino una recompensa tal nombramiento, pero, ¿sabemos, acaso, si le cuadraría en estos momentos? ¡Vaya usted con semejante pregunta a un señor que es diplomático de carrera y Subsecretario de Estado por añadidura! O, hágala por el estilo a cualquiera de los otros señores cuyos nombres suenan para aquella tan eminente posición, y recibirá una sonrisa enigmática por toda respuesta.

¡Ah, si se tratara de políticos y de cargos electivos, qué bendita elocuencia y cuántas facilidades para el periodista...! ¡Cómo ayudan los candidatos!

Sonata de Otoño

TODO gobernante debiera instruirse en la justicia. No para coplar erudición, sino para practicar aquello que el férvido entusiasmo exalta con voz sonora. Corren ladinos a la vida pública entre móviles de codicia espesa. Desde el fondo fondo miran hacia la altura y mian deseos lúbricos, cuya potencia abarca panoramas vastos, donde turbio anhelo pone manchas grises, obturadas en el vórtice contra rayos de luz. Nada desplace a nes corrompen su vida interior disimulo hipócrita. Y corrompen de adentro—el alma—porque hay la materia orgánica gérmenes que cian el apetito, contaminándolo de pacidad. El conocimiento de la justicia importa mucho en estos tiempos de egolatrías supremas. Ahora practica el culto del yo, y cada lisque vese a sí mismo, en el espejo de las reproducciones difusas, mo alto coloso sobre cumbres altas. Los favoritos de la suerte (el rdadero talento es accidente que vorece poco) creen que están en eugenesia, que, en la tierra de Sócates, era la virtud de estirpe. Ser, or herencia, líderes de muchedumres, caudillos de pueblos, oradores, critores, poetas... Y por herencia viene el bandidaje. O el matonismo. O el vicio de las drogas heroicas. O esto que desdora: pegar los bios al grifo de la pipa y beber... eber hasta embriagarse, hasta perder el sentido, hasta quedar en la movilidad de un muerto, lívido y angüe. Obvio parece añadir a lo cho que el político domina por perio de la «savia». Aunque sus dres no calcen fino coturno, esbando un poco en las generacios se hallará la raíz que dió tantos y dominios, audacia y acotidas, coraje y veneno. En las llaadas democracias oímos decir a s demócratas vanidosos:

—Mi padre fué Presidente del Trinal Supremo.

O también esto:

—Hace ciento cincuenta años que general Bartolo, mi pariente, ganó batalla.

Y el general Bartolo quizás nació tán, y, en el curso de su vida, quiis rumió la coca mientras ordeaba el fusilamiento de indios coaltes. Esto suponiendo que el geeral Bartolo sea un pariente. Porle muchos inventan los Bartolos y s generales para escuchar la ramonería tras un nombre que juzgan onroso.

Los Estados Unidos respetan las tirpes. En la sangre ven la aptid o ineptitud de los hombres. Coo ven en las distintas razas sigos de superioridad o de inferioridad. Y cuando se trata de personas nspicuas, sin ascendencia, también nspicua, suple la falta de títulos, ereditarios el colegio, o la riquea, acumulada, unas veces, a fuera de juicio, y las más a fuerza de alos modos; o el puesto en la cadena de negocios, o la sonoridad onda de la oratoria, sobre todo, si oratoria zumba vigor, con esragos de ciclón. Tales estragos no e refieren a la ruina de los inteeses creados, agricultura, fábricas, omercio, puentes y caminos, sino a brecha que la palabra analítica bre en las almas de los auditorios nquietos. Así están dentro de la stirpe Hoover y Ford. Pero Roosevelt ya tiene estirpe: se recuerda los viejos Roosevelt, venidos de Holanda en la época colonial, y se recuerda al otro Roosevelt, el de los rought riders», el del Canal de Panamá, agresivo, imperialista, que ontó sobre los cañones de la flota política de Uncle Sam.

¡Viva la democracia! Y la democracia yanqui tiene doble síntesis. O n otros términos: dos caras. La cara apolínea y la cara deforme. En primera asientan los dominadores, n la segunda los vencidos. Domian republicanos y demócratas, y en s dos grandes partidos caben sólo s primos de estirpe. Primos no en parentesco, sino en la selección. Distinguished people! Y si se tolera Norman Thomas, si se le escucha, se le permite divulgar el socialismo es... porque deviene distinguido. e educó en una Universidad y predicó el Evangelio desde los púlpitos etodistas.

Pueblos del mundo, pensad que tro Roosevelt va a ser electo Presidente de los Estados Unidos or la voluntad del electorado: el lectorado no quiere a Hoover, porque no pudo dar la prosperity con amón.

Jesús Prado RODRIGUEZ

Debate sobre los castigos en el Ecuador

No se sabe si condenarán a los responsables de la revuelta en que murieron unas mli personas

GUAYAQUIL, Ecuador, noviembre 6. (INS)—Se debate en los círculos políticos de Quito si los militares que tomaron parte en la revolución del 27 de agosto y que causaron la pérdida de 500 a 1,000 vidas deben o no ser castigados.

Parece que existen muy serias dudas respecto a cuando un soldado se convierte en revolucionario y cuando un revolucionario se convierte en soldado del gobierno.

El comandante Juan Ignacio Pareja en una larga discusión sobre las responsabilidades de los llamados revolucionarios mantuvo el punto de vista de que las tropas que se rebelaron no eran revolucionarias y que las tropas del gobierno que suprimieron la revuelta eran revolucionarias.

Apoya su tesis con la declaración de que los regimientos que se sublevaron defendían la Constitución y que se constituyó un gobierno legal con el nombramiento de Carlos Freile Larrea.

Agrega que el gobierno es tan legal que el doctor Ricardo del Hierro abandonó su puesto en el Congreso para aceptar el cargo de Ministro de la Guerra del nuevo gobierno y dirigió las tropas contra los «revolucionarios» que atacaron la ciudad para reprimir la rebelión.

Agrega que las tropas del Sur, que finalmente recapturaron la ciudad de Quito y establecieron el actual gobierno, que había sido derrocado temporalmente, eran los verdaderos revolucionarios. Si el argumento del comandante Pareja prosperase el gobierno se vería ante la necesidad de castigar a sus propias fuerzas por haberle restaurado el poder.

Todo esto resulta muy difícil de entender para las personas que no están muy versadas en los asuntos de las revoluciones.

Fallecieron dos heridos en el Hosp. Municipal

Uno haba sido agredido por un vigilante de Obras Públicas y el otro había sido arrollado

Esta madrugada dejó de existir en la Sala de Urgencias del Hospital Municipal, Cirilo Pérez, agente político y vecino que era de Güira de Melena, a consecuencia de la grave herida producida por proyectil de arma de fuego, que presentaba en la región lumbar.

Como recordarán nuestros lectores, Cirilo Pérez, desde hacía tiempo venía disgustado con el vigilante de Obras Públicas número 184, nombrado José Gerardo Peña Travieso quien al encontrarlo el sábado pasado en la esquina de San Ramón y Pila, le hizo un disparo.

A Cirilo, lo venía asistiendo el doctor Lequerica, pero no pudo sobrevivir a la peritonitis que se le presentó en las últimas horas de la tarde de ayer.

También falleció en el citado Hospital, el señor Pablo Vargas, que sufrió gravísimas contusiones y traumatismos, al ser arrollado hace días por un automóvil, en la calle de Obrapía y Justiz.

Ambos cadáveres fueron entregados a sus respectivos familiares, con la obligación de presentarlos en la mañana de hoy(en el Necrocomio. para la práctica de la autopsia.

ANTONIO C. TAYBO

Esta madrugada falleció en la casa de salud «Covadonga», el señor Antonio C. Taybo, viejo y culto periodista y traductor de idiomas, de larga ejecutoria en las redacciones de «La Discusión» y «La Lucha» y colaborador distinguido de las más importantes publicaciones de la República.

Ha desaparecido el señor Taybo a una edad avanzada, tras de luchar con un crónico mal, para vencer el cual fué inútil la ciencia.

El sepelio se efectuará esta tarde, a las cuatro, partiendo el fúnebre cortejo de la residencia de sus familiares, Merced número 74, en esta capital.

Profundamente apenados, enviamos nuestro más sentido pésame a sus hijas Loló y Carmela y a su hermano Virgilio, haciéndolo extensivo a sus demás familiares.

Descanse en paz el buen compañero y mejor amigo.

LA ASOCIACION DE COLONOS CELEBRARA JUNTA GENERAL EL PROXIMO DOMINGO 13

El próximo domingo día 13, a las dos de la tarde, celebrará elecciones para la renovación parcial de su directiva, la Asociación Nacional de Colonos.

Los directores y funcionarios cesantes son los siguientes:

Walfredo Rodríguez Blanca, primer vicepresidente Francisco López, tercer vice; Isaac Cowley, quinto vice; Arturo S. Berrayarza, secretario; doctor J. E. Olivella, vicesecretario.

Cesa, además, reglamentariamente, la mitad de los vocales, o sean trece vocales los que llevan número impar.

Según las impresiones que hemos recogido todos los directores cesantes serán reelectos. Habrá variaciones solamente en la elección de vocales.

Entre el colonato cubano existe gran expectación por conocer el resultado de las elecciones parciales del domingo, después de las cuales se espera que la Directiva dé impulso a las actividades de la Asociación en defensa de los derechos y los intereses de la colectividad. Sabemos que próximamente será fijada la fecha para la asamblea nacional de colonos, que se celebrará en la Habana, para tratar de los distintos problemas que afectan al colonato y que se relacionan con la próxima zafra.

HALLAN UN EXCESO DE 39 BOLETAS ELECTORALES EN EL COLEGIO 2 DEL VEDADO

También interpondrán recursos los candidatos del Partido Progresista, alegando habérseles restado sufragios. En la Junta

Aunque no estuvo tan concurrida como en los días anteriores, la Junta Municipal Electoral trabajó como si se tratara de cualquier día laborable, presidiendo el doctor Lens, actuando de secretario el señor Quirós y con la asistencia de los miembros políticos de los partidos, de los inspectores, que nada tienen que realizar dada la rectitud y escrupulosidad del juez que preside dicho organismo eleccionario, y la fiscalización el notario doctor Grau Triana.

Mientras la Junta verificaba sus trabajos escrutadores, habló el repórter con el miembro político progresista—entendido en materia electoral—señor Juan A. Roig, quien nos expresó que «los progresistas, que han sido objeto de supresión de votos, pues se los han quitado en algunos colegios, formularán, en cada caso, graves acusaciones y aportarán las pruebas necesarias para el castigo de los culpables.»

DOS COLEGIOS ESCRUTADOS

Ayer se escrutaron dos colegios: el 2 del Vedado y el 10 de Pueblo Nuevo. En el primero, según se sabe, apareció un exceso de 39 boletas como resultado de la votación.

En los dos colegios que se escrutaron la votación acusa:

REPRESENTANTES LIBERALES

Alfredo Hornedo	345	Manuel Angel Espinosa	124
Silvestre Anglada	268	Antero Navarro	87
G. Campos Marquetti	246	Mario G. Mendoza	87
Gustavo Parodi	241	C. Márquez Sterling	62
Antonio Bosch	208	Felipe G. Sarraín	61
Jorge Vila Blanco	204	Gustavo Gutiérrez	61
José M. de la Cuesta	178	Miguel Angel Cineros	57
Gregorio Guas Inclán	161	Ernesto R. Menció	49
Ignacio Herrera	132	GOBERNADOR LIBERAL	263

CONSEJEROS LIBERALES

Manuel Vega	263	José Díaz Valdivia	96
Diego Fernández	258	Antonio Madan	85
Severiano Pulido	247	Pedro Pablo Echarte	61
Ricardo Morejón	242	José Díaz Valdivia	53
Raúl Guillot	173		

REPRESENTANTES CONSERVADORES

Miguel Albarrán	261	Antonio Benítez	29
Manuel Castellanos	191	Antonio B. Simón	23
Gonzalo Alvarado	182	Alfredo Lora	18
Antonio Peña	157	José Bandera	16
Miguel A. de León	68	Francisco Duany Méndez	16
Gustavo Pino	66	E. Fernández Camus	15
Emilio Sardiñas	66	Alberto R. Martell	14
Wifredo H. Brito	56	GOBERNADOR CONSERVADOR	106
Pío Arturo Frías	45		
C. E. Rodríguez Cartas	39		

CONSEJEROS CONSERVADORES

Ramón Casas	207	Miguel Fernández	61
José A. Caíñas	159	Pedro Urra Prieto	44
Oscar Artola	130	Oscar Morales	44
Evelio Pou	115	Miguel Ocejo	38
Benito Alonso	80		

REPRESENTANTES POPULARES

Juan Ramón Mencía	187	Carlos M. Palma	32
Antonio Riva	185	Juan Manuel Alfonso	30
Roberto de Carrerá	177	Enrique Zayas	21
José Guillén	164	Armando Leret	21
Carlos Jiménez de la T.	118	Oscar Zayas Portela	19
Félix Ayón Suárez	69	A. Pérez Chaumont	18
Gustavo Herrero	63	Julio Cuéllar del Río	13
Antonio Iraizoz	45	Lorenzo Llodrá Molina	11
José Ramón Cruells	39	GOBERNADOR POPULAR	3

CONSEJEROS POPULARES

Juan A. Vituer	114	Francisco Hernández	38
Ramón Valera	95	Santiago Freire	36
Oscar Lunar	47	Eduardo María Miranda	32
Benito Raurell	41	Federico S. León	20
Ramón Rivero	40		

REPRESENTANTES PROGRESISTAS

Angel Arturo Aballí	127	Pedro Prendes	48
Miguel Angel Campos	114	Manuel Benito de la Rosa	47
Pedro G. Veranes	67	Miguel Angel Carbonell	45
Armando del Valle	65	Luciano Santamaría Núñez	44
Luis Felipe Lizazo	63	Antonio G. Márquez	40
José Prats	57	Jenaro G. González	40
Virgilio Ferrer G.	54	Domingo Aragón	39
Ernesto López Rovirosa	52	Enrique Ortiz Moreno	34
Angel Acosta Betancourt	48	GOBERNADOR PROGRESISTA	4

CONSEJEROS PROGRESISTAS

José Toscano Díaz	31	Abelardo M. Pérez	12
Luis Broderman	25	Carlos T. de la Güera	9
Oscar Montoro	24		
Raúl Rosado Aybar	16		
Arturo Latour	15		
Enrique J. Barbero	15		
Pedro Valdés Fuentes	13		

Hoy proseguirá la Junta Municipal escrutando los colegios del Distrito, respecto a lo provincial y distrital, durante las horas acostumbradas.

Más cesantías en la Escuela Tec. Industrial

Se ha disminuído el número de alumnos y de profesores. Estos piden que les paguen su sueldo

GENERAL MACHADO, noviembre 6. DIARIO DE LA MARINA, Habana.—En terribles condiciones se encuentran los cesanteados de la Escuela Técnica, pues se les adeuda ocho meses de sus sueldos, tanto a los maestros como a Catedráticos y empleados; el total que se adeuda a todos los empleados es ciento cuarenta y cuatro mil pesos.

Ayer se trasmitió un telegrama al Presidente de la República por los que han quedado cesanteados, informándole que no se les ha abonado sus haberes y que se encuentran en condiciones angustiosas, no teniendo para comer ni para poder abandonar a Rancho Boyeros. (General Machado).

Serán despedidos de la Escuela Técnica Industrial «Presidente Machado» 245 alumnos, quedando solamente 200 en el plantel.

Por el patronato que integran el general Eugenio Molinet, Isaac del Corral y José María García Montes, fué designado Fernando Aguado, Director de la Escuela con un haber de cuarenta pesos mensuales.

José Antonio Giberga, Secretario del citado plantel con sesenta y cinco pesos, José López Martínez, contador, con sesenta y cinco pesos.

Luis Bretones, Jefe supremo del referido centro de enseñanzas técnicas.

Parte del personal, que se encontraba de jornalero en la Escuela, es el que ocupa los puestos de plantilla.

Se desalquilarán cien casas en General Machado, por los empleados cesanteados.

En la Escuela Técnica para mujeres «Fundación Rosalía Abreu» han dejado cesantes a varias profesoras y empleados, y también reducirán a la mitad la cifra de alumnas del referido centro de enseñanza, quedando como Directora Julia Crespo de Aguado.

Se critica acremente lo hecho por el Patronato, de haber rebajado todo el personal que fué designado por el inolvidable general José Braulio Alemán, cuando desempeñaba la cartera de Instrucción Pública y Bellas Artes.

A continuación damos a conocer los que ocupan los puestos en la Escuela Técnica Industrial «Presidente Machado», según la nueva plantilla:

Personal facultativo teórico:

Dr. Antonio Lancís y Sánchez profesor grupo «A».

Dr. José A. Giberga y García Montes, profesor grupo «B», que desempeñará las funciones de Secretario.

Dr. Jorge Rodríguez Walling, profesor grupo «C».

Ing. Manuel Pérez de la Mesa y Cairo, profesor grupo «D».

Dr. Arsenio Roa y Uriarte, profesor grupo «E».

Ing. Claudio Santa Cruz de Oviedo, profesor grupo «G».

Ing. Lorenzo Betancourt Moyano, profesor grupo «F».

Sres. José Palmer y Armando Caíñas, profesores grupo «K».

Sr. Luis Bretones Soldevilla, Inspector General de Talleres.

Maestros de taller:

Sección I: Sr. Julio Ezavin, productos químicos; señor Angel Bollada Cabello, química bromatológica.

Sección II: Sr. Oscar Montenegro Vélez, electricidad industrial; señor Cirilo Romero Pérez, generadores y motores; señor Carlos Aguado Moreira, hojalatería y chapistería; señor Angel Achán y del Portillo, ajuste y montaje.

Sección III: Sr. Antonio Ignacio Simó, modelado y plástica; señor Guillermo Ignacio Simó, cerámica; señor Sabás González Donoso, topógrafo y delineante.

PROFESORES DE ENSEÑANZA PRACTICA Y TECNOLOGICA

Doctor Francisco Lancís y Sánchez, jefe de la Sección de Industrias Químicas y Agrícolas. Sección I. Señor Narciso Méndez y Martínez, jefe de la Sección de Electricidad y Trabajo de los Metales. Sección II. Señor Julio Quintero y Collera, jefe de la Sección de Construcciones. Sección III.

AUXILIARES DE TALLER

Señor Luis López Silvero, productos químicos; señor Camilo Capote Alvarez, carpintería; señor Julio García del Junco, generadores y motores; señor Armando del Campo, electricidad; señor Luis Rodríguez Leiva, campo agrícola; señor Manuel López del Castillo, ajuste y montaje; señor Juan de la Cruz Rodríguez, herrería; señor Braulio Fernández Soto, modelería y fundición.

OPERARIOS DE TALLER

Señor Modesto Canto Menjibas, pintura; señor Joaquín López Fernández, escultura y talla; señor José Solórzano Morales, electricidad; señor Prudencio Comas del Sol, albañilería; señor Regino González, campo agrícola.

PERSONAL ADMINISTRATIVO

Señor José B. López Martínez, contador; señor Tomás Montoto y Fuentes, oficial de administración; señor Raúl Hidalgo Gato, encargado del material; señor Marcelo Salinas López, bibliotecario.

ESCRIBIENTES

Sres. Armando Fdez. Rivas, Eliseo Montó y Sotolongo, Enrique Fina Gravier, Luis Oliva Pulgarón, Ibrahim Rodríguez y Rodríguez, Ubaldo Ubeda Martínez, señorita Elena Carrión Barinaga.

SERVIDUMBRE

Conserje, señor José Pereira Morales; serenos, señores Clemente Ferragut González y Abraham García; bedeles, señores Pío Brunet Ramírez, Félix Valdés, Eladio Cordero, Ramón Betancourt, Angel Nicolás Herrera, Ladislao Hernández Martínez, Ramón Ramos Baños, Angel Antorcha Prado, Bonifacio Horta, Mario Caballero Manzano.

Primer cocinero, señor Anastasio Escobedo; segundos cocineros, señores Félix Hernández Herrera y Rafael González Molla; ayudantes de cocina, señores Francisco Reñí y Félix Granados Villegas; barbero, señor Manuel Salinas; encargado del comedor, señor José Vázquez Sola; ayudantes de comedor, señores José Anicio Alvarez e Ignacio Alvarez Ordóñez; enfermero interno, señor José R. Currás y López; encuadernadora, señorita Josefina Royé Orihuela; zapatero, señor Alfredo Gómez.

Segundo: El director de la Escuela mencionada queda encargado de notificar directamente a los interesados los nombramientos anteriores, así como la cesantía a todo el personal no incluido en la relación anterior, cuyos servicios quedan terminados por decreto presidencial.—**Pablo Donato y Díaz de Villegas**, corresponsal.

Barcos que se Esperan

NOVIEMBRE 7.
Iriona y Contessa de New Orleans, President Monroe de New York, Cuba de Tampa y Key West.

NOVIEMBRE 8.
Morro Castle de New York, Florida de Key West.

NOVIEMBRE 9.
San Benito de Boston.

NOVIEMBRE 10.
Calamares de Cristóbal, Murargo de Miami, Florida de Key West.

NOVIEMBRE 11.
Atenas de New Orleans, Cartago de Tela, Santa María de Valparaíso, Cuba de Key West.

NOVIEMBRE 12.
Florida de Key West, Siboney de Veracruz, Orizaba de New York.

AUMENTO CONSIDERABLEMENTE LA BUROCRACIA EN PERU

LIMA, Perú, noviembre 6. (INS.) El número de empleados públicos en Lima y Callao ha aumentado un 500 por ciento desde 1920 a 1931, según las estadísticas del Censo realizado el año pasado que acaban de publicarse.

Esto, para emplear las palabras del propio Bureau del Censo, debe considerarse como una prueba evidente del desarrollo de la burocracia durante los últimos once años.

En el mismo período el número de chauffeurs ha aumentado de 814 a 4.411, mientras los cocheros y carretoneros han bajado de 751, a 77. Ganaban su sustento 35.542 mujeres en 1920 contra 51.641 en 1931, debiéndose al gran número de las que están colocadas en los establecimientos comerciales.

El número de médicos se ha doblado, pero apenas ha variado el de abogados.

M.E.C.D. 2016

Bromas y Veras

Por J. ARISTIGUETA

Hasta que no imitemos en todo, lo que se dice en todo, a los Estados Unidos, no podremos considerarnos un país civilizado, y mucho menos feliz.

Hay que ver cómo se aprovechan allá las oportunidades para ganar dinero. Nosotros, por tener una modesta lotería, somos considerados como un país jugador; en cambio los norteamericanos, que se juegan hasta las pestañas, si no a un número fantástico si a cosas más raras, como el crecimiento de los frijoles, por ejemplo, son tenidos por gentes serias.

Y es necesario poner las cosas en su punto para que no se nos siga calumniando.

En Cuba se juega, porque somos juguetones de nacimiento, pero se hace con toda honestidad, sin engañar a nadie, más que a los «puntos». Yo, por ejemplo, cuando compro una hoja de lotería, jamás digo que estoy haciendo una operación comercial, ni mucho menos científica: Digo, (y aunque no lo diga es lo mismo, porque todo el mundo lo sabe) que trato de quedarme, por un peso y pico, con el dinero de mis amados colegas, que administra el Estado a cambio de una prima regularcita. Y cuando los «terminales» estaban permitidos (in honoris causa) también jugaba a ver si hacía un consonante numérico; y si no he jugado en mi vida a la charada, ni a la bolita, ni a ninguno de esos otros azares, es porque resulta que el «punto» no es el que juega en ellos, sino el que tira la bolita, que la tira con un acierto que siempre da en la que no tiene dinero apostado; y yo no juego nunca para que se queden con mi dinero, sino para quedarme yo con el ajeno.

Pues bien; en los Estados Unidos no se juega a nada de eso, porque no es serio: Se juega a cosas más trascendentales.

Ahora mismo está la gran nación norteamericana, convertida en una timba: Ah, pero son los grandes banqueros de Wall St. los que manejan el bombo, sin más diferencia que en lugar de usar bolas usan boletas; las electorales.

La famosa casa Darnell es una que ha acertado siempre: Cada vez que ha ofrecido «logro» a favor de un candidato, este ha triunfado: Y actualmente está ofreciendo 5 a 1,, a favor del candidato de los demócratas. Y, naturalmente, se da por seguro que pasado mañana será presidente de la República Norteamericana, «uestro» candidato: Roosevelt. El año pasado, la casa Darnell apostó a que ganaba Hoover, y ganó.

Lo curioso es que la casa Darnell jamás ha apostado a que ganará el pueblo. Es una casa seria, que no quiere engañar a nadie.

El pueblo de los Estados Unidos es el que más juega, y creo que su actual crisis obedece a que ha dejado de jugar: véase por dónde el juego es una virtud, y no un vicio como aseguran algunos moralistas. Y lo malo del juego, es que juegan con nosotros como si fuéramos chiquillos, aunque la verdad es que, si juegan con nosotros, es porque nosotros somos chicos, que si fuéramos mayores, no jugarían.

El juego consiste en una cosa muy complicada: El que tenga un peso, puede comprar diez quintales de azúcar, de a un peso el quintal. El azúcar vale diez pesos, peso se lo dan por uno; una ganga. La compra se hace por un mes, o dos, o tres. Si entre tanto el mercado sube, todo va bien, pero si baja hay que ir dando el dinero que representa la baja. Y la misma operación, solo a la inversa, puede hacerse vendiendo: O sea, que en un caso se juega al alza, y en otro a la baja.

Ahora bien: Las casas que «controlan» las jugadas, tienen en su mano la llave de los truenos, y según convenga pueden lanzar «al mercado», fantásticas cantidades de azúcar que no existen más que en la imaginación, y llevar el mercado a su sabor; a la baja si quieren comprar, o al alza si quieren vender.

Y todo ello, ilustrado con un diluvio de datos estadísticos, cables reportando operaciones, despachos anunciando lluvias o secas, o mosca prieta o mosaico, para documentación científica de los indígenas tropicales que, al fin, sueltan la mosca, unas veces porque sube, y otras veces porque baja.

Y lo mismo que con el azúcar, se hace con los frijoles, y con el arroz, y en fin, con todo.

Véase, pues, cómo los Estados Unidos constituyen la nación más jugadora del mundo.

Lo malo es, que juegue con nosotros.

Y que juegue con una cosa tan seria, como es la comida.

Yo lo advierto, para que sirva de aviso. Vamos a no andar jugando, que la cosa no está pa juegos, caballeros.

Noticias del Puerto

El arribo del «Cristóbal Colón»

Como se había anunciado, ayer tarde y enarbolando la insignia de Embajador a bordo, arribo a puerto, después de una feliz travesía, el trasatlántico español Cristóbal Colón, que manda el popular marino Don Eduardo Fano.

Procede el buque de Barcelona, Valencia, Málaga, Cádiz, Coruña, Santander, Gijón y la Coruña, y trajo carga general 333 pasajeros con destino a la Habana correspondencia y carga y conduce carga y 299 pasajeros en tránsito para Veracruz.

El Embajador de España

En este vapor y en compañía del Secretario de la Embajada señor Alvaro Seminario Martínez, muy conocido en la Habana, por haber ocupado igual puesto en la Embajada en la Habana, viaja el Ecmo señor Julio Alvarez del Vayo Embajador que se encontraba en España en uso de licencia.

A recibir al señor Alvarez del Vayo acudieron al muelle, delegados de la Embajada y consulado español en la Habana, y una nutrida representación de la colonia española, especialmente miembros del Círculo Republicano español con quien desembarcó poco después de haber atracado el buque.

El Ministro de México en Alemania

En compañía de su familia regresa a su patria en uso de licencia S. E. el señor Octavio González de Mendoza Ministro de México en Alemania, quien fué recibido por S. E. el Exmo señor Adolfo Cienfuegos, Embajador de México en Cuba.

Cuatro cuadrillas de toreros y doce toros

También y entre los pasajeros en tránsito para México viajan cuatro matadores de toros con sus respectivas cuadrillas y son ellos los diestros Jacinto Serna Martínez, Jesús Solorzano, Luis Gómez, El estudiante, y Fermín Espinosa Armilita chico, que llevan en sus respectivas jaulas y con los mozos correspondientes para cuidarlos 12 toros bravos que serán lidiados en la capital de México.

El pasaje para la Habana

Entre los pasajeros llegados por el Cristóbal Colón, anotamos a los señores José Martínez Alvarez, presidente en uso de licencia del Centro Asturiano de la Habana, quien fué recibido por numerosos amigos, Esperanza Aguiguren de Junco, esposa del presidente en funciones del propio centro, Ana Ortega, Ramón y Ana Escapé, Abraham Gabriel, y familia, Margarita Escarra Luis Antonio Fernández, las religiosas Victoria Sostres, Carmen Valdivia, Nieves Serrano Trinidad Salazar y Remedio Madrigal.

Miguel Más Juan y familia, Casimiro Orrios, Ramón Llanes, Eugenio Papiol, Luis Sanez Agramonte y familia, Antonio y Alfredo Aguyó, Ramón Arechavala, León del Hierro, Carmen Martínez, Carmen, Josefina y Olegario Nalda, Florencio San Juan Bilbao y familia, Inocencia Valdés Goñi, el pelotari, Fernando Iirigoyen Echevarría, y señora, José María Castaño, y familia, Domingo Domínguez, Gabino Loiz Gigutain, Silvia Cano Pérez, Antonio Osaba, Manuel Lavín Allende, el condueño de Los Precios Fijos, señor Benigno Sánchez Carvajal y familia, quienes fueron recibidos por numerosos amigos; Angela e Isabel Moreno, José García Vega y señora Diego Díaz de Tuesta, María Pérez Liomara de Rego, Concepción G. de Cobreros e hijos, Gregorio Escajedo Salmón, Pedro Rivas Serna, y señora José Antonio Gómez Fernández y familia, Leonardo López Murcia, Segundo López Vaquero, Andrés Bárcenas Ortiz y señora, Félix Collado Otero, Luis García González, Francisco Díaz Alonso, Pedro Bernaola Olivarri, Vicente Cea Aguado, Evaristo Cué Villar, Angel Coterillo Alonso, sobrino de Don Julián Alonso quien acudió a recibirlo Faustiniano García, Daniel Oñate, Manuel Barrondo, Galo Vega, José María Larrazábal Concepción Polvorino Pedraja, Eugenio Ruiz Sainz, y familia, Claudio P. Cámara Pereda y señora Manuel Menéndez, Maximino García Alvarez, Cándido de la Vega Díaz, Carmen, Fermina, Aurora y señora de la Vega Carballo, Manuel Entrialgo Cadavieco, Encarnación González García, Félix Menéndez y familia, José Maceda Bouso y familia, Ladislao Menéndez y señora, Rosa Fariñas, Jesús González García, María Elvira González, María Lilia y Ramón Suárez Pérez, Luis García Menéndez, Ramón Suárez Pérez, Ricardo Alvarez García.

José García Fernández, Félix Manga González, José Pardo Blanco y familia, Amador García Rubio, José M. Medina García, Francisco García Canteli y señora, Manuel A. López Menéndez, Rafael Alvarez Molina, Marcelino González Rodriguez, Adriano Díaz de la Puente, José Menéndez Suárez, Alonso A. Menéndez, Celestino M. de Villaverde, José A. A. Ba Cabela, Manuel Solís Rodríguez, Manuel Menéndez Fernández, Benigno Suárez Rodríguez, Luis Jiménez González, Angel Rodríguez Alvarez y señora, Benjamín García González, Elena Muñiz y Muñiz, María González Pelaez, Benita viuda de Alvarez Enrique Martínez, Ignacio Selga Selga, Aurora Valdés Fernández, Fernando Bonet, Juan Andriancent Vicecónsul de España en la Habana, Bartolomé Oyarvide, Juan Castelleiro Vázquez, Braulio Novo Alonso, Francisco Cruz Lavado. Alejandro García Santos, Andrés Rodríguez Gómez y señora, Rosalía Sila Mon, Antonio Mariño Rodríguez, Rosa Pérez Núñez, Tomás Iglesias Morada Agustín y Filomena López, Manuel Vila Ferreiro, José A. Gómez Fernández. Jesús Ramos González, Paulino Viñuesa Martín, Manuel Menéndez García, Domingo Pita, Jesús González Carballerero, José Rey Prieto, Benigno López Rodríguez, Constantino Martínez Listo, José Fernández Lago, Jos. B. Rivera Durán, María Manuela Muñiz, Eliciquio Isaac García Ana María González Fernández, Modesto Blanco Varela, y Jesús Porto.

Llegó el vivero Neptuno

Ayer arribó de Progreso, el vivero cubano Neptuno, que fué uno de los barcos cubanos que se refugiaron en Yucatán cuando el ciclón del pasado mes de octubre.

Este vivero quedó en cuarentena por no haber querido despacharse ayer por lo que hasta hoy no tendrá contacto con las autoridades aduanales y capitanía del puerto.

Se cree que este barco trae otros dos tripulantes de la Malula Montiel que se perdió en las costas de Progreso.

El Lingola

El vapor inglés Lingola de la compañía Sud Americana llegó de New York y saldrá para Buenos Aires hoy mismo.

Un Japonés

El vapor japonés Lisborn Maru llegó de Hilohilo vía Cristóbal y conduciendo arroz llegó el vapor japonés Lisborn Maru.

El Kinsland

Este vapor inglés llegó de Cárdenas con un cargamento de arroz.

Estado del tiempo

NOTA DEL MEDIODIA DEL DOMINGO

El ciclón del Mar Caribe se hallaba esta mañana a unas sesenta millas casi al Sur del bajo Rosalinda. Ha aumentado en intensidad y de diámetro y aparentemente se mueve entre el Oeste Noroeste y el Noroeste. Considerando la época puede recurvar en cualquier momento en ese caso con grave peligro para Cuba especialmente desde Camagüey inclusive hacia el Oeste. No hay ningún peligro hoy ni mañana. En todo el mar Caribe sigue la presión algo baja y moderadamente alta en la mitad Oriental de los Estados Unidos y el Atlántico adyacente y en extremo Occidental del Golfo de México.

Pronóstico para el lunes: algunos nublados y lluvias a intervalos; vientos de región Este llegando a brisote a ratos fuertes.

Observatorio Nacional.

TEMPERATURAS LOCALES

Durante las últimas 24 horas se han registrado en la Habana, las siguientes temperaturas en centigrados: Máxima 29-3. Mínima 22-8; Media 26.0.

PROGRAMA DEL CONCIERTO

que ofrecerá la Banda de Música del Estado Mayor del Ejército, en el Malecón, el miércoles 9 de noviembre de 1932, trasmitido por la Estación CMC de la Cuban Tel. Co.

A las 8 p. m.

1. Marcha Militar Cuba, J. Molina Torres.
2. Obertura Oberón. C. M. Weber.
3. Primo Tempo del Settimino. L. Beethoven.
4. Gran Selección Les Contes D-Hoffmann. J. Offenbach.
5. (a) Criolla El Mambí. L. Casas Romero. (b) habanera Mírame así. E. Sánchez de Fuentes.
6. Baile Toledano Lagarteranas. J. F. Pacheco.
7. Danzón Por ese Lunar. A. Armenteros.
8. Himno Nacional Cubano. P. Figueredo.

JOSE MOLINA TORRES,
Capitán Músico, Jefe y Director.

SUSCRIBASE AL
Diario de la Marina

Un nuevo premio para "Lady Lindy"

Como reconocimiento a su reciente vuelo realizado, (sin acompañantes), al través del Atlántico, un nuevo honor se tributa a la señora Amelia E. Putman, con la «Medalla de la Ciudad de Filadelfia», cuya entrega está llevando a efecto, según muestra este grabado, el Alcalde de dicha ciudad, Mr. J. Hampton Moore. A este acto concurrieron distinguidas personalidades oficiales y de los círculos sociales de la ciudad de Filadelfia

VIBORENAS

GRAN FUNCION BENEFICA

Como prometí ayer a mi indísima amiguita Carmita Espino, me complazco en dar a conocer el siguiente atractivo programa de la función extraordinaria que se celebrará en la elegante bombonera del teatro Tosca, el día 16, a beneficio de los niños pobres de nuestra barriada, y que ha sido organizada por numerosas señoras y señoritas, algunas ex alumnas del colegio Nuestra Señora de Guadalupe:

Primera Parte:

I.—Sinfonía Vitaphone.

II.—Una Revista.

III.—Estreno de la superproducción sonora por Tala Vireil y Víctor Valconi, «El batallón condenado».

Segunda Parte:

I.—Sin Querer, boceto de comedia, original de Jacinto Benavente, por el cuadro de declamación que dirige el doctor Juan A. Mendoza.

II.— Presentación de la niña Margot Solana, al piano señorita Nena Ballesté.

III.—Recitaciones por la señorita Carmina Raviña. (La admirable vecinita, esto no está en el programa).

IV.—Pizziccato del Ballet Silvia música de Leo de Libis, por Gilda Mendoza, alumna de la señora Ana Mariani de Dominicis, profesora de bailes clásicos.

V.—Número de canto, por la señorita Carmen Suárez, acompañada al piano y violín por la señora María Luisa Diago de Estrada y la señorita Eva Reyes.

VI.—Danza Gitana, de la ópera La Traviata, de Verdi, por Gilda Mendoza.

VII.— Imitaciones y recitaciones por el doctor Gaspar Betancourt.

VIII.— Coro de Guitarras. (Lindísimas figulinas lo forman).

(a) La Paloma, cuadro de la película «Luces de Buenos Aires».

(b) Dime, la preciosa canción.

(c) El Panquelero.

Forman este hermosísimo coro:

Las señoras Nena B. de León; Mercedes G. de Medina e Isabelita B. de Sánchez.

Señoritas: María Lacorte; Elena Tovar; Olga Solís; Chatica Pérez; Gilda Hernández; Luz de los Angeles Guilló; Cúca Alonso; Lely Rojas; Adoración Gutiérrez; Georgina Carrión; Caridad Moreno y la incomparable Carmita Espino.

Los precios fijados son, palcos un peso y cincuenta centavos; lunetas veinte centavos.

Las personas que se interesen por esta función benéfica a favor de la niñez desvalida, ahora más que nunca pueden separar sus localidades por los teléfonos X.-2054 e I.-4547.

Yo espero que esa noche la bombonera del Tosca estará ocupada totalmente.

LOS SANTOS DE HOY

Santa Carina y los Santos Ernesto y Herculano.

Celebra hoy sus días un querido ex compañero en la crónica social, las que redactó en «El Triunfo» y en «La Discusión», y amigo cariñoso y servicial, doctor Ernesto Cuervo y Eligio, al que me une, junto con su distinguida familia, la más estrecha amistad.

Yo deseo que el buen amigo Ernesto, con su amante esposa la distinguida dama Alicia Blay, disfrute siempre de la más dichosa vida.

Un expresivo saludo dedico al querido y muy popular político general Ernesto Asbert, al que siempre merezco muy valiosas atenciones.

No olvido al inspiradísimo pianista Ernesto Lecuona y a su hermana Ernestina, tan talentosa como él.

Otro querido ex compañero, Ernesto Villaverde y Havá, esposo de la elegante dama Dinorah Mora.

Ni a los estimados jóvenes Ernesto Bueno, Ernesto Cagigal y Ernestico Martín.

Para todos deseo muchas felicidades.

BUEN CONCIERTO

Según me participa la estimada dama Josefina Morell de País, directora de la Estación C. M. C. U., en la Hora Ensueño, de siete a ocho de la noche, lo será el que se trasmite hoy, pues está a cargo de seleccionados artistas.

Ya lo saben los radiofans viboreños y dicha dama es la mejor garantía de que así será.

BRILLANTES EXAMENES

En el antiguo «Conservatorio Carlos Alfredo Peyrellade, que dirige mi distinguida amiga la reputada profesora señora Juanita Valle, esposa del querido compañero Julio Pérez Goñi, se han examinado las alumnas de la joven y bella señora profesora Herminia Pomar de Alcázar.

Son ellas la señorita Josefina Alemán, primer año de piano y preparatoria de Solfeo.

Julia Díaz, quinto año de piano y segundo de Solfeo.

Irmina Vázquez, sexto año de piano y tercero de Solfeo.

Las tres obtuvieron la calificación de Sobresaliente y la felicitación del tribunal examinador.

Reciban tan aventajadas alumnas mi más expresiva enhorabuena, que hago extensiva a su complacida profesora Herminia.

NUEVO ESPECTACULO

Se está remozando el teatro Apolo.

Una entendida empresa se ha hecho cargo de él y lo están dejando, como vulgarmente se dice, «como nuevo»; pero esta vez con alegres pinturas, muchos ventiladores y cómodos asientos.

Un nuevo y ameno espectáculo habrá pronto en este teatro que lleva el nombre del hijo de Júpiter, y se dice que sus empresarios están dispuestos a llevarse a todas las gentilísimas «santicas» para Apolo, y lo conseguirán si «mueven» el cartel y lo hacen a precios razonables.

Pronto anunciaré su reapertura.

LA ESQUINA DEL PECADO

Ultima vez que se proyecta esta interesante cinta en el coquetón Gran Cinema.

Por tercera vez ha de verse con un gran lleno el teatro de Manolo y Valerio.

Urbano del CASTILLO.

El dolor del cómico

A consecuencia de un desprendimiento de tierra, quedó muerto, en Madrid, el niño Luis Bori, de once años de edad, hijo del primer actor de igual nombre, que dirige la Compañía que actúa en el teatro Mayo, de Buenos Aires. Conocida la desgracia, sus compañeros de elenco, los de las compañías españolas y nacionales, que conocen al señor Bori, le presentaron sus condolencias; de España llegó al angustiado padre el pésame de sus amigos, entre ellos, el del Ministro de Obras Públicas, don Indalecio Prieto, de su particular relación. Pero el «cómico» anuló el dolor del «padre», y el señor Bori hubo de salir a escena una y otra vez, un día y otro, anudando su corazón, destrozadas las entrañas, para cumplir su cometido ante el público: hacer gracia, mucha gracia; que no vieran tras el grotesco pintarrajeo de su cara, tras las posturas de gallardía y arrogancia, al buen «padre», que lloraba amargamente pérdida tan irreparable, y que, ante la imposibilidad, ni aún de materializar su inmensa desgracia, a través de 11,000 kilómetros, alzaba, con dolor impotente y mudo, sus puños al cielo, en una espantosa pregunta: «¿Por qué?».

Y, en tanto, el público reía ante la mueca del «cómico», el «padre», lloraba silenciosamente, rodando sus lágrimas por su faz embadurnada.

¡El inmenso dolor del cómico!

DENUNCIA DE AMENAZAS

En la Policía Judicial denunció Eusebia Suárez, de 49 años de edad y vecina de Habana 230, que al dar por terminadas las íntimas relaciones que desde hace tiempo sostenía con Abelardo Pereira, vecino de Zanja 90, éste, diariamente, la amenaza con una navaja de la cual se ha provisto y temiendo pueda llevar a cabo sus propósitos, determinó poner el hecho en conocimiento de la policía.

FUMADORES 13
VEAN EL ANUNCIO DE LA PAGINA

Casos y Cosas

MAÑANA SE TUMBA . . . .

Ya mañana se decide.
Listos para la pelea
están los dos contrincantes
que lucharán en la arena.
¿Y quién saldrá victorioso,
Hoover o Roosevelt? Nos llegan
noticias de que el segundo
con más simpatías cuenta,
por aquello de que dice
que ha de abolir la Ley Seca.
Pero el otro, el que hasta ahora
es opuesto a que se **abuela**,
o que se **abola**, o se **abula**,
también en el triunfo piensa,
y se ríe de los logros
que se dan en las apuestas.
¿Estaremos engañados
aquí? ¡Qué Dios no lo quiera!
La propaganda de Roosevelt
ha sido enorme, tremenda;
jamás gastó un candidato
tanto en iguales contiendas;
mas no debemos fiarnos
de propagandas intensas,
porque casos ya se dieron,
aunque no por Norteamérica,
de que de nada ha valido
gastar, en tales empresas,
miles y miles de pesos
en pasquines y en la prensa.

Sergio ACEBAL

Una niña expulsada de un colegio por su mala conducta

El público pide que se obligue a los ómnibus a abrir las dos puertas, para evitar accidentes

Hace varios meses fué ingresada por la Dirección de Beneficencia, en el Colegio El Buen Pastor, una niña nombrada Ceferina López. Los primeros días de su estancia en el plantel, conviviendo con sus compañeritas de estudio, pasaron deliciosos para Ceferina. Pero pronto sintió la nostalgia del hogar donde parece era dueña y señora y comenzaron los sufrimientos de la Superiora de El Buen Pastor.

Llamada a capítulo en distintas ocasiones la menor Georgina no ha entrado por razones, por cuyo motivo la Superiora ha dirigido una comunicación al secretario de Sanidad rogándole traslade a la menor a otro colegio, aunque reconoce que donde mejor podía estar es en la Escuela Reformatoria de Aldecoa, dada su rebeldía, vocabulario, etc.

El anterior escrito pasará de hoy a mañana a poder del director de Beneficencia, para que resuelva.

MANUAL PARA LOS EXPEDIENTES

El doctor Carlos Piñeiro, hijo, actualmente jefe de la Consultoría de la Secretaría de Sanidad, en comisión, ha propuesto al doctor Céspedes el nombramiento de una Comisión integrada por viejos empleados, asesorados de un letrado, que redacte un manual para la instrucción de expedientes administrativos, es decir, una especie de modelo «standard» por el que se guíen los jueces y secretarios de expedientes.

Alrededor de este nuevo método que se quiere implantar, hay muchas opiniones encontradas, ya que no siempre se inicia un expediente de investigación o administrativo por la misma falta o delito, pues recientemente se tuvo el caso de que en el intsruído al Dr. Santiago Castillo, siendo director del hospital Las Animas, se le comprobaron determinadas irregularidades que hasta entonces no las habían cometido otros funcionarios.

No obstante es casi seguro que se designe la Comisión con el propósito de que dé su opinión.

LAS DOS PUERTAS EN LOS OMNIBUS

El jefe local de Sanidad de la Habana ha recibido un extenso escrito firmado por la señora María Luisa Díaz de Vizcaíno, y otras muchas damas más, pidiéndole acabe de resolver el problema de las dos puertas en los ómnibus de pasajeros. Estiman dichas damas es necesario que esos vehículos mantengan abierta las dos puertas para mejor acceso del pasajero, evitándose las molestias que ocasiona el tener que subir y bajar de ellos por una misma puerta.

CARNICEROS CON BARBAS

Para evitar que sus barbas tengan contacto con la carne que despachan y no hacerles violar lo que sobre el particular señala su religión, el jefe local de Sanidad de la Habana, de acuerdo con el teniente Concepción, supervisor de casas y establecimientos, resolvió ayer que los carniceros de nacionalidad hebrea, se recorten un tanto sus largas patillas con el propósito de cumplir lo que disponen las Ordenanzas Sanitarias vigentes.

CAMPAÑA CONTRA LOS PERROS

Con el concurso de la policía Nacional, de los obreros del negociado de Desinfección, etc., la secretaría de Sanidad tiene el propósito de iniciar una nueva campaña contra los perros que no estén vacunados, así como que cuando sus propietarios los saquen de paseo, los conduzcan con bozal y atado a una cuerda. También prohibirá el departamento que en las casas de vecindad y solares hayan perros, aunque estén debidamente vacunados.

MAGNESIA SARRÁ
Sabrosa-Espumante-Anti-ácida
Inmediatamente alivia:
Jaquecas, Mareos, Acedías
ASEGURE UN DIA FELIZ
Todas las mañanas tome una cucharada
DROGUERIA SARRÁ
LA MAYOR

CRUCIGRAMAS

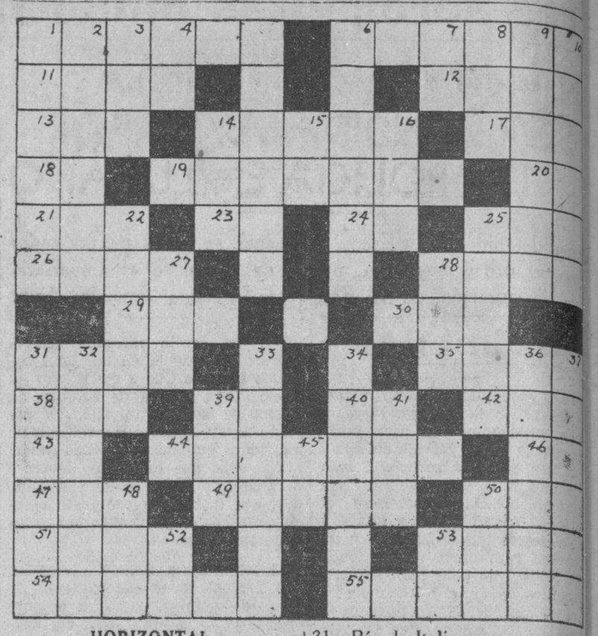

HORIZONTAL

1—Caliente.
6—Madera preciosa.
11—Vegetal.
12—Antiguo nombre de Irlanda.
13—San (portugués)
14—Dios griego.
17—Ave trepadora de Méjico.
18—Patria de Abrahan.
19—Continente.
20—Instituto Matanzas.
21—Amarra.
23—Terminación de verbo en infinitivo.
24—Dona.
25—Fruta.
26—Letra que se pone a los emblemas, armas etc.
28—Ciudad de Rusia.
29—Preposición que significa contra desde.
30—Primera mujer.
31—Río de Italia.
35—Medida de longitud (pl.)
38—Corriente de agua.
39—Nota.
40—Antiguo nombre de la nota do
42—Composición poética.
43—Negación.
44—Unidad adoptada en física para medir el calor.
46—Interjección.
47—Antigua ciudad de Asia Menor.
49—Famoso periodista y polígrafo aragonés.
50—Nombre de la madre de la Virgen.
51—Ultima comida que hizo Cristo con los apóstoles.
53—Jefe árabe.
54—Combate cortés entre dos personas.
55—Suave como la miel.

VERTICAL

1—Imprevisto.
2—En otro lugar.
3—Bulto.
4—Hija de Inaco.
5—De superficie desigual
6—Acción de salir
7—Consonante.
8—Cólera.
9—Ciudad de Asia antigua, capital de la Asiria.
10—Ser orgánico.
14—Dueña.
15—Orden Real.
16—Juego.
22—Nombre femenino.
25—Planeta.
27—Afluente del Paraguay
28—Alga filamentosa.
31—Medicamento.
32—Deidades.
33—Nombre vulgar de los celentéreos.
34—Ciudad de Inglaterra.
36—Joven griego de gran belleza.
37—Desierto de Africa.
39—Quinto hijo de Jacob.
41—Pariente.
45—Iniciales de una Secretaría.
48—Nombre de una actriz de cine.
50—Dueño.
52—Contracción.
53—Artículo.

La solución mañana

El problema de la Hershey Corp. se resolverá pronto

La protesta del presidente de dicha Compañía se basa en un informe del gobierno americano

La prohibición del aforo de los azúcares refinados en el puerto de New York, comunicada a dos importadores, uno de los cuales es la Hershey Co., por las autoridades de la Aduana de aquel puerto, ha causado, como es natural, una grave impresión en los ambientes azucareros cubanos, por poseer dicha compañía una importante refinería de azúcar en el central «Hershey», producto que exporta a sus fábricas de los Estados Unidos.

Hemos dado cuenta oportunamente de la investigación que se proponen llevar a cabo en los Estados Unidos para conocer si la importación del azúcar de la Hershey en New York es producto del «dumping». También hemos informado acerca de una protesta presentada al Gobierno americano por el presidente de la compañía afectada, reproduciendo algunos párrafos del informe que redactó la comisión nombrada por el Congreso norteamericano para investigar el costo de producción del azúcar crudo y refino en Cuba.

En ese informe se hace constar que la diferencia entre el costo de producción de la refinería Hershey y el de las refinerías americanas no es suficiente para aconsejar un aumento o una disminución de los derechos arancelarios vigentes para dicho producto.

El caso es, indiscutiblemente, grave para los intereses de la compañía afectada y para los elementos trabajadores que dependen de ella, pues es muy difícil prever la actitud que tomaría dicha compañía en caso de que, a pesar del informe de la referida comisión, las autoridades de la Aduana de New York aconsejaran al secretario de Hacienda de Washington la conveniencia de proponer al Ejecutivo el aumento de los aranceles al refino.

Hemos recogido impresiones entre los elementos directores de las actividades de la Compañía Hershey en Cuba, y podemos informar a los lectores que el problema planteado será resuelto satisfactoriamente de un momento a otro.

VARIOS SUCESOS

COMPLICADA EN UN ROBO UNA AGRACIADA MUJER

Ernesto García Nates, vecino de Subirana número 50, altos, denunció días pasados a la policía, que de su domicilio le habían robado entre otras cosas un clarinete de su propiedad, dándose cuenta con todo lo actuado al Juez de Instrucción de la Sección Cuarta, cuya autoridad libró órdenes a la Policía Judicial, para que el hecho fuera investigado debidamente.

ARRESTADA LA ACUSADA

Continuando sus pesquisas, Miranda pudo comprobar que Celia Paz lo era la vecina de la expresada casa nombrada María Sánchez y García, natural de la Habana y de 30 años de edad, la que fué reconocida por Dionisio Balseiro, dependiente de la casa de préstamos, como la misma persona que había verificado la citada operación. Con tal motivo fué detenida, negándose al ser interrogada, a prestar declaración.

UNA MUJER COMPLICADA

Recibiendo órdenes del Jefe de dicho Cuerpo, el agente Miranda comenzó a practicar investigaciones, logrando ocupar el clarinete en la casa de préstamos «La Internacional», que está situada en Mayor Gorgas número 30, donde fué pignorado por una mujer que dijo nombrarse Celia Paz, vecina de Animas número 106.

SOLUCION AL CRUCIGRAMA DE AYER

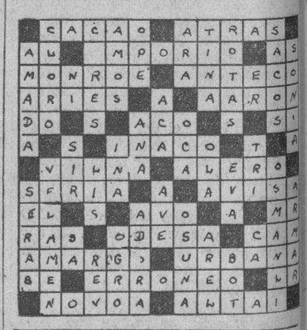

DESPUES DE LA CENA

Trabajan mientras Ud. duerme.

¿Sabe Ud. a quién se le debe "el laxante más perfecto" que se conoce?—A un celebrado médico inglés.

¿Sabe Ud. por qué se las ha llamado las píldoras de "después de la cena?"—Porque suelen tomarse después de cenar.

¿Sabe Ud. por qué son las preferidas de millones de personas en más de 70 países del mundo?—Porque su acción es suave; porque no irritan; porque no envician; porque pueden tomarse todo el tiempo necesario sin tener que aumentar la dosis; porque, en fin, ejercen su acción directamente sobre el intestino grueso y no interrumpen la digestión.

Verdaderamente, las Píldoras de Brandreth no han sido superadas nunca. Requieren unas diez horas para producir su efecto, pero trabajan mientras Ud. duerme y, sin la menor molestia, van limpiándole poco a poco el sistema; aclarándole poco a poco el cutis; renovándole poco a poco la energía. El mantener limpios los intestinos es el mejor medio de prolongar la vida.

Las Píldoras de Brandreth son tan eficaces como inofensivas. Pueden tomarse sin temor todo el tiempo que se quiera. Haga la prueba. Una caja bastará para convencerlo. Las venden todas las buenas farmacias.

REMEDIO DEL DR. HALE PARA EPILEPSIA

Ataques Baile de San Vito, Convulsiones y Enfermedades que afectan el Sistema Nervioso

Remedio del Dr. Hale

es la fórmula del mejor Especialista de los Nervios en Nueva York y se vende con

Garantía o se Devuelve el Dinero
ADMIRABLES RESULTADOS SE OBTIENEN PRONTAMENTE

Lo venden en todas las boticas en frascos grandes de 16 onzas

M.E.C.D. 2016

La última palabra

en Vestidos de Invierno

a los precios más bajos que Usted puede conseguir hoy en la Habana

desde $5.00

Véalos hoy en

Fin de Siglo

REGLANAS

LETICIA CARMONA Y HERNANDEZ

Mi linda amiguita
Tan gentil y simpática.
Cumplió en el día de ayer los siempre anhelados quince años.
La edad feliz.
La de las ilusiones.
Con tal motivo fueron numerosas las felicitaciones que recibió de sus amistades.
A las que ruego agregue la mía.
Muy sincera.

CAROLINA HERNANDEZ VIUDA DE CAMINO

Distinguida dama.
Muy apreciada en el seno de nuestra sociedad.
Celebró el viernes su onomástico.
Hasta su residencia de la calle de Calixto García, llegaron incontables felicitaciones.
Entre las cuales no faltó la del cronista.
Muy justificada.

EL PROXIMO DOMINGO

Se efectuará una gran fiesta.
Entre los Caballeros Católicos de Regla.
En nuestra iglesia parroquial.
Fiesta de iniciación.
A cuyo frente se encontrará nuestro querido párroco R. P. Francisco Fenández del Moral.
Que tantos y tantos éxitos se tiene anotado.
Desde que está al frente de nuestro Santuario.
Hora: las ocho y media de la noche.
Después, en la Casa Club de los Caballeros Católicos, se continuará el programa y las felicitaciones.
Programa de grandes atractivos.
En cuya confección intervinieron los señores Francisco Inchauspi, Gallego, Nonell, Loredo, Cabezas y otros.
Que se anotarán, con toda seguridad, un triunfo.
Muy merecido.

ONOMASTICOS

Lo han celebrado.
En días pasados.
En primer término una dama muy estimada:
Silvia Betancourt de Gutiérrez.
Gentil esposa de mi muy apreciado amigo Manuel Gutiérrez Facciolo, concejal de nuestro Ayuntamiento.
Y las señoritas:
Silvia Loredo y Vela, muy graciosa y bonita.
Silvia Alvarez, Silvia González, Silvia Martínez.
La monísima y encantadora niña Silvita Hernández y Suárez.
Corina Caballero y Lunar.
Cora Gutiérrez, Corina Mesa, Carolina Caceras.
Coita Fenández y Cora González.
Y los señores:
Carlos Lunar y Lastatú, y su hijo «Cucho» Lunar y Muro.
Carlos Rodríguez, compañero en la prensa y su hijo Carlitos.
Carlos Alvarez Guanaga, Carlos Pérez, Carlos Valdés.
Carlos Henández, periodista reglano.
Carlos Bergery, atleta de los Antiguos Alumnos del Colegio San Cristóbal.
Para todos, un saludo.
De felicitación.

MUY ANIMADAS

Se han visto las funciones del siempre coquetón teatro «Regla».
Excelentes son los programas exhibidos.
Y excelentes también los anunciados para la presente semana.
Para hoy lunes está señalada la exhibición de dos películas.
Ellas son: «Marinos de agua dulce», por Earle Douglas, y «La guarida del lobo», por Jack Perrin, Franklin Farnun y otros.
El miércoles es día de moda.
Habrá regalos para las damas y el debut de la orquesta «Daiquirí».
El sábado: Estreno de «Pícaros amigos» por James Gleason y Mauren O-Sullivan.
El domingo: Estreno de «Amantes improvisados», por el famoso cómico americano Buster Keaton.
Y otras novedades.

Alejandro PEREZ.

ERUPCIONES SARNOSAS aliviadas en seguida y amenudos sanadas con unas aplicaciones de **Resinol**

INVERSION PROVECHOSA

Un

Billete Kilométrico

a 1c. el kilómetro en 1a. clase y a 2/3c. en 2a.

proporciona en los pasajes por Líneas de esta Empresa una gran economía que se puede apreciar en los siguientes ejemplos:

entre Habana y	Kms.	1a.	2a.
Sagua.....	285	$2.85	$1.90
Cienfuegos.....	295	2.95	1.97
Santa Clara.....	288	2.88	1.92

el 50% aproximadamente, del pasaje ordinario.

Hay Billetes Kilométricos de 1500, 2000, 2500 y 3000 kilómetros, individuales los tres primeros y colectivo el último.

TRES TRENES DIARIOS entre Habana y Santa Clara y puntos intermedios con combinaciones para Cienfuegos y Sagua.

FERROCARRILES UNIDOS DE LA HABANA

SUS SEGUROS SERVIDORES

LA CUNARD LINE QUIERE RECONQUISTAR EL CETRO DE VIAJES TRASATLANTS.

LONDRES, noviembre 6. (US)—La línea Cunard tratará de reconquistar la supremacía en el transporte trasatlántico, según anuncia hoy el periódico «Daily Mail» al reanudar las obras de construcción del nuevo trasatlántico, recientemente suspendidas, e iniciar la construcción de un barco gemelo de éste.

Según los plane sestos dos buques serán los mayores y más veloces que jamás han sido construídos.

HONRAS FUNEBRES EN LA IGLESIA DEL CARMEN

El martes, día nueve de los corrientes, se celebrarán en la iglesia del Carmen, sita en Infanta y Neptuno, solemnes honras fúnebres a las nueve de la mañana en sufragio del alma del señor José Manuel García y Fernández, recientemente fallecido.

Invitan al piadoso acto su viuda la señora Mercedes García Vega y nuestro muy querido amigo y compañero Arturo García Vega.

OCULTO EL DOMICILIO

En la Casa de Socorro del Vedado fué asistido de una contusión en el codo izquierdo, sin poder precisar lesión ósea, el menor Manuel Prieto y Hernández, de 9 años y vecino de 10 y 25. En esa dirección se personó el vigilante núm. 968. Juan Tolón. Pero no encontró persona alguna que le diera razón del mismo, por no residir en el lugar indicado.

Crónica Habanera

EN SUS DIAS

La bella señorita Corinita Aballí, a quien saludamos por su santo en esta crónica

SANTOS DE HOY: CORA, CORINA Y ERNESTO

Entre las primeras saludamos a las señoras:

Corina García Montes, distinguida y gentil esposa del doctor Arturo A. Aballí, conocido especialista de niños.

También saludamos a su hija la bella señorita Corinita Aballí, muy celebrada en nuestros salones.

Corina Montero, respetable dama, viuda del doctor Pelayo García y su hija la señora Corina García, joven esposa del doctor Pedro Rodríguez Capote, Secretario de la Embajada de Cuba en Washington.

Graciella Tariche de Gispert, Corina García de Candia.

Cora Govín de Faurés, Corina Ramírez de Iglesias.

Corina Pérez Raventós, esposa del doctor Francisco Fernández Travieso.

Entre las señoritas:

Corita Sánchez Agramonte, bella joven.

Corina Azcué.

Corina López de Haro, Corina Villarreal y Emma de Basterrechea, que celebrará su cumpleaños con una fiesta en su residencia.

Saludamos a un grupo de caballeros:

Ernesto A Longa, caballero muy estimado en nuestra sociedad y distinguido clubman, que ha contribuído al auge del Habana Yacht Club, donde fué Presidente y uno de sus fundadores y al del Union Club, donde goza del afecto sincero de todos los socios.

El fallecimiento prematuro de su hijo Alfredo, acaecido este año, ha sido un golpe rudo para el querido amigo.

Ernesto de Zaldo y Ponce de León, que se encuentra en el Perú al frente de importantes departamentos de la Frederick Snare Constructing Company.

Ernesto Sampera, miembro antiguo y muy querido en el Habana Yacht Club, donde forma parte del Comité de la Casa.

Ernest Gaye, representante en Cuba de la Compañía Trasatlántica Francesa.

Monsieur Gaye goza de grandes simpatías entre nosotros, donde ha cimentado su hogar.

Ernesto Fonts y Abreu, jefe del Laboratorio del Cáncer del Hospital Mercedes.

El conocido abogado Ernesto Villaverde.

Ernesto Fernández Arrondo, poeta laureado y muy querido compañero de redacción.

El doctor Ernesto Plasencia, conocido clubman.

El general Ernesto Asbert.

El estimado amigo Ernesto P. Smith, Administrador de los teatros Campoamor y Encanto.

El doctor Ernesto R. de Aragón, notable ginecólogo.

Ernesto Sánchez Estrada, Jefe de Despacho de la Oficina de Sanidad Vegetal.

Ernesto Longa y Aguirre.

El doctor Ernesto Marill.

Ernesto Ruiz Toledo, compañero del periodismo.

Ernesto Díaz Orta, gerente de la Casa Quintana.

Ernesto Méndez Peñate.

Ernesto Carranza.

Ernesto Alfonso, Ernesto L. Baños, Ernesto Rencurrell, Ernesto Schweller, Ernesto Mendiola.

Ernesto López Rovirosa, conocido arquitecto.

Ernesto Marty y de Cárdenas, joven estudiante de Medicina ausente en el extranjero.

Ernesto Blanco, Ernesto Menéndez, Ernesto Barquín y García, Ernesto Tro.

El doctor Ernesto Dihigo, joven y culto letrado.

El teniente coronel Ernesto Usatorres.

Ernesto Bernal, Ernesto del Collado, Ernesto A. Fernández.

El doctor Ernesto Angulo, miembro de la directiva del Union Club, donde es muy apreciado.

El doctor Ernesto Cuervo, antiguo cronista.

Ernesto López, Secretario del Gobierno Provincial.

Ernesto García Rameau.

Ernesto Barreras y Martínez, Ernesto Ramoneda y Arango.

Ernesto Sánchez y Hernández.

Y el inspirado compositor y notable pianista Ernesto Lecuona, cuya tournée por Europa en estos momentos ha sido un gran éxito para la divulgación de la exquisita música cubana del ilustre maestro.

VIAJEROS DISTINGUIDOS

Mañana llegarán de los Estados Unidos el señor Andrés A. Terry, Presidente del Automovil Club de Cuba; su esposa, la distinguida señora Blanca García Montes; su hijo Tomás y su sobrina, la señorita Conchita Giberga.

Los distinguidos viajeros salieron el sábado hacia Cuba.

En días pasados anunciamos la llegada del Presidente del Automovil Club y sus familiares para anteayer; posteriormente cambiaron sus planes.

Anteayer llegaron, de los Estados Unidos, a bordo del Florida, el joven letrado Agustín Batista y su esposa la señora María Teresa Falla.

En compañía del distinguido matrimonio llegó también la señora Lolita Bonet viuda de Falla Gutiérrez.

NOTA DE DUELO

La señora Josefina de Armas, esposa del señor Carlos de León, ausente en los Estados Unidos, falleció ayer pocos momentos después de haber tenido una hermosa niña primer fruto del joven matrimonio.

El inesperado fallecimiento de la joven dama ha causado un hondo dolor y gran consternación entre sus atribulados familiares, y será un golpe terrible para su desventurado esposo, alejado en estos momentos de Cuba.

La señora de León era hija del conocido político Víctor de Armas, que fué gobernador de la Provincia de Matanzas y es actualmente representante a la Cámara, y hermana política de nuestro querido compañero en el DIARIO Panchito León.

La dama desaparecida formaba parte de una familia patriarcal, siendo uno de los quince hermanos hijos del señor Víctor de Armas y de su esposa la señora Margarita Ruibal.

Enviamos nuestra sentida condolencia a su esposo, sus padres y el resto de sus familiares.

El sepelio se verificará en la mañana de hoy.

Café

Un buen paladar no se conforma con la simple apariencia: Exije AROMA, GUSTO Y CALIDAD!! Exije todo lo que brinda el sin rival CAFE DE

LA FLOR DE TIBES S.A

REINA 37 • TELEFONOS A-3820 / M-7623

Anúnciese en el DIARIO DE LA MARINA

LA ISLA DE CUBA

No pague por la hechura

— solo le cobramos el precio de la tela y los adornos —

$1.87

En la planta baja

- Limitamos la utilidad en la ropa hecha a la venta de la tela sin añadirle nada por la hechura. Compruévelo y verá que pagaría lo mismo por la tela.
- Estos preciosos modelos interpretados en crepé de seda. Tallas del 34 al 42.
- Colores. Pastel, Rojo, Carmelita, Almendra, Tostada, Prusia, Bois de Rose, Tabaco y Vino.

Llegaron....!

- Paños de lana.
- Tweeds de lana lisos y jaspeados.
- Jersey de lana para sweaters.

Almendra, Prusia, Beige, Blanca, Bois de Rose, Maiz.

- Mesh de estambre de lana.

Precioso, en los mismos colores que el anterior

Recuerde nuestra política de venta: diez por ciento, cuando menos, más barato que en parte alguna. Como no somos infalibles, nos equivocamos a veces, pero usted nos avisa y rectificamos con gusto.

HOTEL PLAZA

Noche de gran animación fué la del sábado en el elegante roof del Plaza.

Allí se encontraba una extensa representación de la sociedad habanera.

El show, con nuevos e interesantes números, fué muy aplaudido; lo integraban las hermanas Milanés y las americanitas Margaret y Patricia.

Además, Isabelita España bailó algunas de sus danzas españolas.

Los bailables estuvieron a cargo de la orquesta de los Hermanos Palau y el Septeto Matancero.

He aquí algunos de los parties:

Varios conocidos matrimonios:

Pepe Gómez Mena y Olga Seiglie; Chicho Maciá y Nena Trémols; Guillermo de Zaldo y Nena Gamba; Adrián Maciá y Anita Vinent; Pepe Pagliery y Lolita Maciá; José Maciá y Mercy del Monte

Se hallaban también en dicha mesa: Silvia Menocal; Margarita de Armas y Graciella Abril con Pancho Arango y Raúl del Monte.

El joven matrimonio Oscar Sánchez y Teddy Carrillo, con Mariana de Armas; Willy Menocal y Ena Senior y Alfonso Fanjul.

Ernestina Ordóñez de Contreras con Fina Contreras y Eddy Montoulieu; Cusa Moré y Carlitos Abello; Martha Alvarez Tabío y Gaspar Contreras, Jr.

Los matrimonios Paco González del Valle y Nena Guedes; Emilio Lecours y Mercy González Fantony; Raúl Pichardo y Anita Moragas con Zoila Guedes y Gaspar Betancourt, Nena Roca y Frederick Linder.

Lucrecia Alvarez Cerice de Foyo con dos parejitas: Alicia Foyo y Julián Aguilera; Loló Angulo y Ernesto Fernández.

El matrimonio Pascual de Rojas y María Antón con Cisa Antón y Chicho Castro Palomino.

Nuestro compañero de INFORMACION, Miguel Baguer, y su esposa Tulita Bosque con Víctor Hernández Miyares y su esposa Delia Núñez Mesa.

La señora de Abril con Nenita Abril y Willy Baró.

Pedro Montalvo y su esposa Carmelina Tarafa y Manuel E. Montoro y su esposa Chiquitica González Chávez.

Blanca G. Viuda de Martínez con dos parejitas Bichy Martínez y Roberto Karman, Lilly Riquelme y Guy Descamps.

Mercedes Morales Robelín y Eduardo Suárez Rivas con Chela Robelín de Morales Broderman.

Carmela Boada de Villalba con Elena Villalba y Carmita Ortiz, Jesús de los Heros y Jacinto Llaca.

En otra mesita: Cuchuca Barraqué; Carlos Martínez y la señora de Barraqué.

Carmelina Argüelles y Maurcio Monteagudo.

Chela Oliva y Mario Remírez; Eloisa Angulo y Oscar Angulo, Alicia Guiral y Manolo Villalón.

Adolfo Ojeda y señora; María Hierro y Gustavo Vollmer.

Alberto J. Llorens y Carmelina A. de Llorens; Ofelia Patterson y Edgar Sussman.

Miss Elvira Riera; Mr. Julius Marcus; China Zoller; Mr. Raúl Cuco; Mr. y Mrs. D. H. Brandon.

Emilio Rodríguez y Hortensia Tarafa de Rodríguez; Hilda Niclos y Carlos Rodríguez.

Gabriel Piedra y señora; Rogelio Pérez y señora.

Alfonso Ullastres; Clemen Lescura de Ullastres; Loló Lescura y Constantino Castro.

Mr. y Mrs. H. Z. Muller; Mr. y Mrs. D. W. Height; Mr. y Mrs. Robert Lowden.

Miss Zita Fanshauver; Mr. Donald Rought; Miss Florence Gibbons; Mr. Chas. Johnson.

FAUSTO

La empresa del Teatro Fausto exhibirá hoy la superproducción «Juventud Triunfante» de la Metro Goldwyn Mayer.

Esta magnífica película, con Ramón Novarro y Madge Evans, se proyectará en los turnos de tres y media, cinco y media y nueve y media, con el noticiario Fox y una jocosa comedia, en la que toman parte Stan Laurel y Oliver Hardy.

El próximo miércoles estrenará Fausto la espléndida producción Universal «Mujeres que matan».

El argumento de esta película se desenvuelve en un ambiente moderno, de cabarets nocturnos y vida intensamente frívola, pero la trama es profundamente dramática.

LYCEUM

A las seis de la tarde de hoy dará comienzo la lectura que ofrecerá la culta señorita Uida Mañas en el Lyceum.

La señorita Mañas leerá varios poemas en prosa de su obra inédita «Tú».

Pasado mañana por la tarde será el «vernissage» de la exposición de Foujita.

La personalidad del genial maestro de la pintura y la significación de sus obras, serán comentadas en una disertación por el notable escritor y gran crítico de arte Jorge Mañach, a quien le ha sido encomendado este acto inicial.

(Continúa en la Página SIETE)

FUMADORES 13

VEAN EL ANUNCIO DE LA PAGINA

M.E.C.D. 2016

ESCENARIO Y PANTALLA

EL TENOR FAUSTO ALVAREZ

INVITADOS por Sammy Tolón, buen amigo e inteligente promotor de espectáculos, oímos el sábado, en el salón principal del «Havana Yacht Club», al joven tenor español Fausto Alvarez, que llegó recientemente de los Estados Unidos, donde actuó en el teatro, imprimió discos y trabajó para la compañía de películas Warner Brothers.

Alvarez es asturiano de nacimiento, pero vino joven a Cuba, donde tomó clases de canto con los profesores Morales y Planas. Se trasladó luego a España y allí, por conducto de Paco Meana, el bien recordado artista, se puso en contacto con el maestro Simonetti, de quien recibió también provechosas lecciones. Con este bagaje, su órgano vocal y su entusiasmo, Fausto Alvarez se abrió paso en los Estados Unidos. Es lo que se llama un «self-made man».

La calidad de la voz y la manera de expresión, revelan a Fausto Alvarez como un cantante dotado principalmente para el género de la zarzuela. El mismo nos confesó que se había dedicado a este género con éxito y que es, además, el que mayor atracción ejerce sobre su temperamento. Su órgano vocal es vigoroso; el órgano de un «tenor de batalla», según la expresión justa del «argot» teatral. La voz, más cerca de la tesitura dramática que de la lírica, se distingue por su volumen, mejor que por su flexibilidad. Es la voz neta y sostenida, más amiga del brío que del matiz, que se requiere para acometer ciertos empeños de la zarzuela grande española; género quizás más arduo que el de la ópera, según confiesan muchos tenores.

Esto es lo que deducimos de la labor de Fausto Alvarez en las cuatro canciones que le oímos el sábado en el «Yacht Club». Hay que tener en cuenta, además, en favor del cantante, que el local no ofrecía las mejores condiciones acústicas. Esperamos a oírle en el teatro para emitir un juicio definitivo.

Después de la brevísima audición, charlamos con el artista y con su empresario Sammy Tolón, sobre sus proyectos en la Habana. Por lo pronto Fausto Alvarez hará su presentación oficial ante nuestro público en un concierto que tendrá lugar el sábado 12 de este mes en el «Principal de la Comedia», acto que ha sido puesto bajo los favorables auspicios de la Sociedad de Conciertos de la Habana.

Se habló después de las probabilidades de una temporada de zarzuela aprovechando la visita que nos anuncia Eugenia Zuffoli, la inolvidable tiple cómica, tan maestra en el género.

Este proyecto fué acogido con calor por todos los presentes. La Habana está ávida de buenos espectáculos teatrales. A pesar de la crisis económica y de la depresión moral, asistimos recientemente al gran éxito de la compañía Guerrero-Mendoza, que constituyó la prueba más evidente de que nuestro público se halla dispuesto a responder a todo esfuerzo serio que se haga en materia de teatro. Una temporada de zarzuela grande, alternando con operetas, será bien recibida, siempre que se organice eficientemente. En ella podrían tener cabida algunos cantantes del patio, que en representaciones aisladas han demostrado aptitud para el género.

Invitamos pues, a Sammy Tolón a que acometa el empeño. En él nos tendrá a su lado, mientras la ética y la estética sean con la empresa.

Francisco ICHASO

NOTAS

JAMES DUNN Y SALLY ELLERS EN EL «CAMPOAMOR»

Hoy se estrena la interesante producción Fox «La pareja de baile», con James Dunn y Sally Ellers, artistas que la interesante película «Marido y Mujer» hizo famosos.

Seis semanas de intenso entrenamiento en clases de baile bajo la dirección de un gran maestro sirvieron para hacer de estos dos artistas dos expertos bailarines para sus papeles en la dramática producción «La pareja de Baile« que hoy se estrena. Esta es la tervera vez que estos jóvenes artistas aparecen juntos en una película y su popularidad es inmensa.

El jueves, estreno de «Arsenio Lupin», con los dos colosos de la escena, los hermanos John y Lionel Barrymore, secundados por Karen Morley. Por primera vez aparecen juntos en una creación cinematográfica Lionel Barrymore el más celebrado actor y su hermano John, el clásico ídolo de todos los públicos.

Pronto: «La voz del aire», otra película Metro con un notable reparto de artistas.

CHEVALIER POR ULTIMA VEZ EN EL «ENCANTO»

Hoy se exhibe por última vez, la magnífica producción de Maurice Chevalier y Jeanette Mac Donald «Amame esta noche», cinta que puede considerarse como el más grande éxito de estos simpáticos artistas.

Mañana, estreno de «El tigre del Mar Negro», película que tiene elementos de interés poderoso pero lo sorprendente es su acción formidable en escenas espectaculares y la caracterización que hace George Bancroft del hombre que habiendo encontrado el poder de la fuerza bruta en la avalancha de un pueblo enloquecido por el afán de libertad, se entrega a todos los excesos y rompe las cadenas de una tiranía que parecía ser eterna. Miriam Hopkins aparece con Bancroft en este drama de acción intensa que tiene ademas el gran interés de presentar un tema que jamás se agota: «La emancipación de los vencidos».

El viernes «Cautiva de su pasión» otra magnífica cinta con Tallulah Bankhead, Paul Lukas, Charles Bickford y Ralph Forbes.

Muy pronto el debut de la eminente soprano Josefina Meca.

George Bancroft y Miriam Hopkins el «El tigre del Mar Negro», que se estrenará mañana en el «Encanto».

«FAUSTO»: «JUVENTUD TRIUNFANTE»

No puede el teatro «Fausto», a pesar de su categoría de teatro de estreno, sustraerse a la tentación de ofrecer a su público, en primer turno, las producciones que por razón de su mérito resulten una atracción positiva.

Hoy se presenta en todos los turnos, «Juventud Triunfadora», con el galán latino Ramón Novarro y la encantadora Magde Evans, completándose el programa con noticiero Fox; comedia por los ases de la risa Stan Laurel y Oliver Hardy y un cartón sonoro.

En turno de 8 la superproducción Metro Goldwyn «Vidas íntimas», por Norma Shearer.

Precios: antes de las 7.30, luneta 20 centavos; después de las 7.30, luneta 25 centavos; preferencia 30; niños, siempre 20.

Esto no significa una rebaja en los precios habituales del «Fausto», pues de acuerdo con lo prometido rigen en este teatro tres precios dis tintos: uno para reprises de primer turno, otro para estreno y otro para estrenos extraordinarios.

El miércoles, estreno de «Mujeres que matan», por Lew Ayres, Mae Clarke y Boris Karloff.

LOS RECITALES DE LA TUBAU EN LA «COMEDIA»

María Tubau, siempre nueva en su belleza, en su elegancia y en su arte, anuncia tres recitales en el «Principal de la Comedia», para los días 10, 13 y 17 de este mes.

Los recitales de esta insuperable actriz de la canción fueron siempre quintaesencia de exquisitez artística. Los de ahora ofrecen el aliciente de que la artista ha incorporado a su repertorio numerosos cuplés y tonadillas nuevas, de gran éxito en Europa, de donde acaba de llegar. Entre ellos figuran, «Cuando vayas al cine», «Quiero un patinete», «Besar bien», «La Cami» y otros que constituyen verdaderas creaciones suyas.

Para encanto de nuestras mujeres, que sienten por María Tubau especial predilección, la artista exhibirá en estos recitales lujosísimas «toilettes» adquiridas en su reciente viaje a París. María Tubau es, además de una embajadora de arte, una embajadora de la moda, que, al fin y al cabo, es también un arte.

Para los tres recitales de la Tubau hay abierto un abono, a base de 2 pesos la luneta y $1.50 la butaca. Abonándose la luneta sale a menos de 70 centavos por recital. De aquí el gran número de abonos que ya hay separados. El precio de las localidades en taquilla, para cada recital será, desde luego, mayor.

Para abonarse, puede utilizar el teléfono del «Principal»: «A-6737.

DIA DE LOS NIÑOS AFICIONADOS EN EL «NACIONAL» 20 Y 10 CENTAVOS

Hoy es día de aficionados niños en el «Nacional», fiestas que resultan «llenos» en el amplio coliseo y que a tantas familias atraen por la originalidad de los programas. Todos los niños serán premiados, los tres triunfadores con los premios oficiales; los demás con dulces o juguetes.

En el programa de orden, va a escena la revista lírico-coreográfica «Blanco y Negro», con diez números de «variedades» incluyendo la actuación de Hortensia Coalla, la admirada tiple cubana, y el cuadro africano «La Esclava Blanca».

En la pantalla dos superproducciones cinematográficas de gran cartel: «La batalla de París», por Gertrudes Laurence y «Calles de la ciudad» por Gary Cooper.

Mañana, martes, cambio de programa: debut de la orquesta «Los guaracheros» con sus cantos y bailarines y la bella trapecista Miss América, uno de los primeros números que importa la empresa para su temporada invernal.

Muy pronto: «La fiesta del millón», celebrando el millón de lunetas vendidas por esta empresa y la ópera Teresita, con la reaparición de Yanguas, el popular humorista, que regresa pronto de un viaje a Centro América.

Los precios en el Nacional son inalterables: 20 y 10 centavos luneta y entrada, empezando las funciones a las tres y media de la tarde.

Por Harrison CARROLL

HOLLYWOOD, Cal, Noviembre 5. (K. F. S., Inc.)

LLEGO esta tarde a Hollywood John Davis Lodge, abogado newyorkino y figura socialmente destacada en los círculos de esa populosa urbe norteña. Mr. Davis Lodge es un joven y preeminente abogado que no hace muchas semanas cerró su gabinete, aventó la clientela y en un cuarto de hora liaba sus bártulos para dedicarse exclusivamente al nuevo arte cinefónico. Este apuesto y simpático club-man es nieto del que fué conocido político y Senador Henry Cabot Lodge y descendiente de una aristocrática familia de Boston. Hará su primera film con la suspicaz y blonda actriz Mae West y con toda seguridad será la próxima producción de la Paramount «Honky Tonk». Llegó a Hollywood por vez primera con objeto de visitar a su esposa Francesca Braggioti y estando allí resolvió varios asuntos legales de acuerdo con su profesión para la Paramount. Después, todo fué cuestión de oportunidad. Se le hicieron algunas pruebas ante la cámara y ellas agradaron a los técnicos. Mr. John Davis Lodge es un joven de amplia cultura, estudioso, alegre y con destacada personalidad. Es de esperarse que le aguarde un brillante porvenir en su nueva carrera cinefónica.

John Davis Lodge

TOPICOS DEL BOULEVARD

Seguramente todos recordarán a Doris Kenyon. La belleza de esta singular mujer provocó grandes polémicas entre los fanáticos del cine y su popularidad en pocos meses pasó más allá de los límites de la frontera norteamericana. A los dos años de haber contraído matrimonio con el que fué célebre actor Milton Sills, quedó viuda de éste y desde entonces permaneció en receso por algún tiempo. Doris Kenyon es una mujer versada en las letras y una poetisa de renombre. Ahora acaba de hacer su primera cinta desde entonces, «Young América» para la Fox con Spencer Tracy, Tommy Conlon y otros. «Young América» (Hogares Rotos) ha sido un éxito resonante en todas partes.

Todo parece indicar que la bellísima y sensitiva Tallulah Bankhead permanecerá todo el invierno en Hollywood a pesar de sus ideas de irse un mes a París. Cuando había terminado la estupenda producción «Cautiva de su Pasión» con Charles Bickford, Paul Lukas y Ralph Forbes, recibió órdenes de los directores para que pospusiera su codiciado viaje a Europa. Ella dice que el hombre propone y Dios dispone.

Incierto todo lo que se dijo respecto a la rigurosa censura de la sugestiva dramatización de «The World and the Flesh» (El Tigre del Mar Negro). La gran film aunque toca con verismo una escena de la tragedia rusa en los primeros días de la liberación del continente rojo, nada hay en ella que no sea revestida con una fuerza de sinceridad y justicia. En dicha producción se lucen dos primeras figuras de la actualidad cinesca: Mirian Hopkins y George Bancroft que se desenvuelven dentro de una discreta aunque espeluznante actuación. La tragedia revive un intringante episodio de pasión y pavorosa sacudida en el corazón de los que fueron actores por aquellos días de odios desenfrenados.

Hay gran actividad en los Studios de todo Hollywood. Centenares de películas invadirán el próximo año los mercados mundiales. Entre las estrellas que se mueven están Mary Pickford, Dolores del Río, Charles Farrell, el patilargo Slim, Irene Jones y probablemente aparecerá en alguna producción Virginia Valli.

Con toda formalidad y aparente interés, Estrella Taylor está tomando clases de canto con un renombrado profesor italiano que posee una escuela dual entre la italiana y alemana. Ha dicho la más exquisita estrella de la pantalla que no se morirá sin hacer una película a base de romanzas, bien esa operita o «musical-comedy».

Alice White se empeña en dramatizar su temperamento. Está cansada de la frivolidad de la comedia y en este género q. la ha significado parece no hallarse muy cómoda. Creemos sin embargo, que se trata de una aberración mal estudiada de la bella actriz de los ojos profundos y de la blancura láctea de su rostro impecable. Alice White siempre ha triunfado en la comedia y ha personificado ese tipo especial de la joven americana llena de inquietudes, gozadora del momento en su vida de gran irresponsable, pero guardando la distancia entre el inofensivo «flirt» que gusta a todas las mujeres sanas de espíritu cuando se ven halagadas en su hermosura y la tragedia de un amor pasional que suele conducirlas por declives verdaderamente peligrosos. Bien está que la encantadora Alice aspire legítimamente dentro de sus facultades artísticas, pero no todos los temperamentos están preparados para el drama u otras interpretaciones de más altos empeños escénicos. Cualquier aspiración es humana dentro de los derechos individuales, cuando estos no dañan a sus semejantes, pero es también admisible que moldeado uno en ciertos cánones, se hace después muy riesgoso cambiar súbitamente por mero capricho o por rivalidad efectiva. Nadie la tomaría en serio...

Alice White

¿NO SABIA USTED

Que Joan Crawford estuvo una vez barriendo los cuartos de un «boarding-scool» a fin de adquirir práctica en el manejo de la escoba?

LUNES POPULAR EN EL «MARTI»

Como todos los lunes hoy, se celebrará en este coliseo una gran función popular a beneficio del público. Dos obras por el precio de una. En la primera parte ocupará el palco escénico «El altarito de Cruz». En la segunda parte «Un viaje a Shanghai», costando la luneta para toda la función 30 centavos, butaca 20 y tertulia 10 centavos.

Mañana debut del notable tenor Francisco Naya, con la obra «Cecilia Valdés». La parte de la tiple será cantada por Caridad Suárez.

El viernes 11, estreno de la comedia lírica en un acto, dividido en seis cuadros libro de Agustín Rodríguez y José Sánchez Arcilla, con música del joven maestro Rodrigo Prats, titulada «La señorita Rimmel».

En ensayo «El clarín», obra de gran aparato escénico, original de Agustín Rodríguez y José Sánchez Arcilla, con música del maestro Gonzalo Roig. Nuevo decorado de Manolo Roig. Atrezzo de José Rivera. Vestuario de La Casa Finzzi y mobiliario de la «Casa Gómez».

FUNCION POPULAR EN EL «PAYRET»; 20 CTS. LUNETA

Para hoy, lunes, nos anuncia la compañía cubana «Montaner-Mendoza», un cambio completo de programa a los precios de veinte centavos la luneta y butaca, 10 centavos la tertulia y cinco centavos el paraíso. Función popular a beneficio del público. En la primera parte se estrenará la zarzuela cubana titulada «El crimen de la bañadera», original de A. Bronca, con música del maestro R. Prats; en la segunda parte un gran acto de variedades por todos los artistas de la compañía, y en la tercera parte se estrenará la revista en un acto y cinco cuadros titulada «Teatrical-Movietone», original de A. Bronca con música adaptada y popular, por Rita Montaner, Fernando Mendoza, R. Espigul y demás figuras del conjunto. Mañana, cambio completo de programa a los precios de costumbre: es decir, treinta centavos la luneta, 20 centavos al butaca, diez centavos la tertulia y cinco centavos el paraíso en función corrida.

GACETILLAS

MONTMARTRE.—Noches de lujo y de alegría.

Transcurren las noches en el lujoso cabaret Montmartre dentro de la mayor animación y en un ambiente de lujo, de franca alegría y de constantes atracciones. Un magnífico, incomparable «show» integrado por artistas de reputación mundial, tales como la famosa pareja Clarisse and Christian, maravillosos intérpretes de la «Danza apache», Paquita García, grácil y donosa bailarina española; Margaret and Patrice, que gustan mucho en sus bailes americanos, Areu, en su personalísima interpretación de Charlie Chaplin, y el grupo de bellísimas y esculturales «girls», que presentan una primorosa revista, plena de colorido y visualidad. Completan los incentivos la pareja de rumba única, inimitable en su labor. Y dos orquestas que hacen las delicias de los bailadores. Están, pues, justificados los sucesivos llenos en «Montmartre» nuestro primer cabaret de lujo.

NEPTUNO.—Juventud triunfante.

En la matinée continua de 2 a 7 p. m. en Neptuno, «Juventud triunfante», la mejor película deportiva de Ramón Novarro con Helen Chandler; además se estrena «El engreído», por Ben Lyon y «De pura chiripa», por Sasu Pits y Thelma Tood y noticiario Metro. 20 centavos.

Por la noche, a las ocho, revista y comedia, a las ocho y media, «El engreído» y a las 9 y 45 p. m., «Juventud triunfante». 20 centavos toda la función.

Mañana, «Tormentos del pasado», por Clive Brook y Claudette Colbert.

REGINA.—Las tentadoras.

Atractivo el suntuoso programa que hoy desfilará por la pantalla de este simpático cine. Estreno de una variedad, cartón. La deliciosa opereta cinematográfica «Las tentadoras», por Warren Williams y Marian Marsh. Completa el programa el drama policíaco «Sed de escándalo», por Edward Robinson. Luneta, 10 centavos damas y niños hasta las 7.30 y después mayores 20 centavos. Mañana, «Tuya para siempre.»

RIVIERA.—Juventud triunfante.

En las tandas de las 5.15 y 9.45 se exhibe por última vez la producción Metro interpretada por Ramón Novarro y Madge Evans, titulada «Juventud triunfante», revista y variedad. A las 8.15, «Cheri Bibi», en español por Ernesto Vilches.

Mañana, martes, «Gongorila», emocionante producción explicada en español y «Amargo idilio», por Charles Farrell.

El miércoles, «Dos contra el mundo», por Constante Bennett.

El viernes, «La irreflexiva», por John Boles.

El sábado y domingo, «Alcohol prohibido», por Walter Huston.

El día 15, «La esquina del pecado», por John Boles.

RIALTO.—Las tentadoras.

Grandioso programa ofrece hoy este gran cine, con dos bellas películas: «Las tentadoras», por la simpática Marian Marsh y Warren William, además la interesante film policial del gran actor, «Sed de escándalo», por Edward G. Robinson. Luneta, 20 centavos a cualquier hora. Mañana, «Tuya para siempre», por Silvia Sidney. Sábado y domingo, «Juventud triunfante», por Ramón Novarro.

ACTUALIDADES.—Películas y variedades.

Para hoy, lunes, anuncia cambio de programa el teatro de la calle de Monserrate. El show con Spaventa, las Hermanas Milanés Berta y Silvio, Hilda Salazar, los Percy. Al final, estreno de un cuadro español titulado «El sombrero cordobés», por todo el conjunto que actúa en Actualidades. En la pantalla, las cintas tituladas «Difícil de alcanzar», por Dorothy Mackaill; «La esposa depravada», por Beatrice Joy. Precios: 10 centavos luneta; 5 centavos tertulia. El miércoles, día de aficionados.

TRIANON.—Tormentos de pasión.

En tanda de las cuatro se proyectarán las interesantes cintas Paramount «La que aprendió a amar», por Kay Francis. La monumental producción «Tormentos del pasado», por Clive Brook y Claudette Colbert. En tanda de 8.30, «La que aprendió a amar.» A las 9.45, «Tormentos del pasado» y revista. Mañana, a las cuatro, «La cita con la muerte» y «La esquina del pecado». Sábado y domingo, «Amame esta noche», por Chevalier.

INGLATERRA.—Gongorila.

Función corrida y precios populares. Tanda de 2 a 11.30, todos a 10 centavos. En matinée y noche, revista, la variedad «Royal Hawaiians». La comedia «Húmedo y casado.» Regia producción, tomada en el corazón de las selvas africanas, de grandes sensaciones, «Gongorila», explicada en español. Sublime film de aventuras «Audaz y galante», por George O-Brien y Victor Mc Laglen. A las cinco, la comedia, la revista y «Gongorila». Mañana. «Matrimonio a la moderna.»

CUBA.—Tarzán, el hombre mono.

Exito formidable el de ayer con la exhibición de la sensacional producción, tomada en las selvas africanas y explicada en español «Tarzán, el hombre mono», que vuelve hoy a la pantalla de este simpático cine de la calle Suárez, en los turnos de las cuatro y 8.15, precedida de un Noticiero, bonita comedia y la especial cinta «El gigolo», por William Hajnes y María Alba. Tarde, 10 centavos. Noche, 15 los caballeros y damas y niños 10. Mañana, «La que aprendió a amar.»

VIVES.—Esta es la noche.

En sus elegantes tandas de 5.30 y 9.45, serán proyectadas en este simpático cine del barrio del Vedado, dos estupendas producciones. La sorprenden y bien argumentada film «Esta es la noche» y la maravillosa producción «Un caballero de compañía», completando el programa cartones. Para el día 9, grandioso acontecimiento, con la señora María Cervantes de Aulet, señorita Margot Alvariño y doctor Gaspar Betancourt.

OLIMPIC.—El implacable acusador.

Interesante programa ha combinado para hoy la Empresa de este confortable y simpático cine del Vedado. Tandas de 5.15 y 9.30, cartón y variedad. La super excelsa producción «El implacable acusador», por Tom Keenee. A las 8.15, la simpática e interesante film «Hollywood al desnudo.» Mañana, «Las tentadoras.»

BERNDES.—Cuando hace falta un amigo.

Interesantes películas cubren el cartel de este confortable cine de Marianao. En sus tandas de 5.15 y 8.30, la grandiosa e interesante producción «Cuando hace falta un amigo», por el simpático Jackie Cooper. La sensacional film «El prófugo», por Warner Baxter y Lupe Vélez. Mañana, «El pecado virtuoso» y «Marruecos.»

WILSON.—Gongorila.

Temporada invernal y función corrida de 2 a 7 todos 10 centavos y de 8.30 a 11.30, caballeros 15 centavos, damas y niños 10. En matinée y noche, revista, la variedad «Ecos de los Alpes». La super producción. tomada de las selvas africanas y de sensación «Gongorila», explicada en español. Regia joya «Conducta desordenada», por Sally Eilers y El Brendel. A las 5.15, la comedia y «Gongorila». Mañana, «Matrimonio a la moderna» y «Hay mujeres así.»

MAXIM.—Idolos de barro.

Presenta hoy en su función corrida desde las 8.30 un soberbio programa. El estreno de la superproducción IDOLOS DE BARRO interpretada principalmente por Evelyn Brent y Constance Cummings; la reprise de la soberbia producción PERLA DEL FANGO cuyo intérprete principal es la talentosa actriz Betty Compson. También se exhibe una revista.

CARTEL DEL DIA

POR LOS TEATROS

MARTI. A-1851. Lunes popular. A las 8.45: «El altarito de cruz» «Un viaje a Shanghai.»

POR LOS CINES

CAMPOAMOR. A-7054 A todas horas: «La pareja de baile» (estreno) con James Dunn y comedias.

ENCANTO. A-4333.—A todas horas: Chevalier y Jeanette Mc Donald en «Amame esta noche» y comedias.

NACIONAL. A-3730.—A todas horas: «Calles de la ciudad», «La batalla de París» y números de variedades.

FAUSTO. A-4321.—A todas horas: «Juventud triunfante», con Ramón Novarro y orquesta Havana Casino.

RIALTO. M-1831.—«Las tentadoras» y «Sed de escándalo.»

ACTUALIDADES. M-5575.—A todas horas: Películas y números de variedades.

RIVIERA. F-2040. — «Juventud triunfante» y «Cheri-bibi.»

NEPTUNO. M-2785. — «Juventud triunfante», «El engreído» y «Pura chiripa.»

TRIANON. F-2403. — «Tormentos del pasado» y «La que aprendió a amar.»

REGINA. M-1407.—«Las tentadoras» y «Sed de escándalos.»

OLIMPIC. F-6263.—«El implacable acusador» y «Hollywood al desnudo.»

VIVES. F-5995.—«Esta es la noche» y «Un caballero de compañía.»

INGLATERRA. M-5527.—«Gongorila» y «Audaz y galante.»

LIRA. M-4474.—«Tú serás madre» y «Confesiones de una colegiala.»

WILSON. U-5863.—«Gongorila» y «Conducta desordenada».

BERNDES. F-O-9315. — «Cuando hace falta un amigo» y «El prófugo.»

CUBA. M-8970.—«Tarzán, el hombre mono» y «El gigoló.»

VIOLETA. A-1981.—«Tarzán, el hombre mono» y «Amor en venta.»

ROJO. M-3081.—«Damas del presidio» y «Caravanas bélicas.»

RADIO Y ELECTRICIDAD

Por ALBERTO GIRO

TRASMISIONES PARA HOY

ESTACION C M W
585 Kilociclos

7.30 a. m. DIARIO hablado
10.00 a. m. Charla con los niños
10.30 a. m. Crónica social
11 a. m. Nena Cuenco y su grupo
1.00 p. m. DIARIO hablado
3.00 p. m. Crónica social
3.30 p. m. Mosaicos C. M. W.
4.00 p. m. Receso
6.00 p. m. DIARIO hablado y El Trío Internacional
7.00 p. m. Hora Roja dirigida por Tomasita Núñez.
8.00 p. m. Hora Múltiple: Comedia El palacio Triste, por el cuadro que dirige Enriqueta Sierra. Programa musical por el bajo Eduardo de Odio y el Conjunto Múltiple.
9.00 p. m. Corman y su orquesta.
10.00 p. m. Buenas noches.

ESTACION C M C Y
Radioteatro Ideas Pazos
1.325 Kilociclos

De 9 a 10 p. m. El Radioteatro Ideas Pazos presenta esta noche un regio programa bailable a cargo de la famosa orquesta Los Piratas de Maya.

Para mañana martes anuncia el Radioteatro el estreno del juguete cómico en un acto y en prosa, arreglo del italiano por Miguel Ramos Carrión y Vital Aza, titulado: De Tirso Largos, el cual interpretará la Compañía que dirige el gran actor Alejandro Garrido.

En los intermedios actuará la Orquesta de Cámara del Radioteatro Ideas Pazos.

ESTACION C M C
340 Kilociclos

10.30 a. m. Programa desde Los Precios Fijos.
6.45 p. m. Acebal y del Campo, poesías, canciones y dos juguetes cómicos.
8.00 p. m. CADENA NACIONAL. Sra. María Cervantes, genial interprete de la música cubana, cantante y pianista interpretará el siguiente programa:
1. Pervertida, canción A. Lara.
2. No quiero que me quieras, bolero. I. Villa
3. Juventud que te fuiste, canción Cervantes.
4 En el cañaveral, guajira, C. Delfín.
5. Déjame sola, canción E. Grenet
6 El chino cabuloso, bolero, Floro.
7 Alma mía, canción. María Grever.
8 La enredadera, bolero, Sánchez de Fuentes.
8.30 p. m. Orquesta Ignacio Cervantes, bajo la dirección del Maestro Gonzalo Roig, con la cooperación de la soprano Zoila Gálvez.
1. Juana de Arco, obertura, August Soderman, primera audición.
2 Rondó a la turca, Mozart, soprano Zoila Gálvez, acompañada por la Orquesta.
3 Así es mi tango, tango español Azagra.
4 Mignón, polacca, Thomas, soprano Zoila Gálvez, acompañada por la Orquesta.
5 Peteneras fox, capricho, Camarero
6 Dance Egyptian Maidens, primera audición. Shelley.
9 p. m. Hora Oficial
90.1 p. m. La señora María Cervantes, cantante y pianista cubana, termina su programa con:
1 La violetera, bolero, transcripción de María Cervantes.
2 El viandero, pregón
3 Quisiera besarte, criolla F. Caignet
4 El velorio, danza habladа I. Cervantes.
5 Al recordar tu nombre canción C. Delfín.
6. Lamento cubano. E Grenet.
7 Siempre sí, danza Cervantes, solo de piano.
8 María, criolla, María Cervantes.
9.30 p. m. Orquesta Ignacio Cervantes director Gonzalo Roig, soprano Zoila Gálvez.
1 Pagliacci, selección, León Caballos.
2 La Danza tripical, H. de Blanck soprano Zoila Gálvez, acompañada por la orquesta.
3 Gran paso español, Clazonoff.
4 Barbero de Sevilla, cavatina, Rossini, soprano Zoila Gálvez acompañada por la orquesta.
5 Danzas Húngaras, Brahams.
10.00 p. m. Desde Montmartre
11 p. m. Buenas noches

ESTACION C M A P
680 Kilociclos

7 p. m. Música para la comida
7.30 p. m. Paul Nickse al piano.
7.45 p. m. Noticiario en inglés.
8 p. m. Un poco mejor que lo mejor.
8.30 p. m. De la Habana a la puerta de oro.
8.45 p. m. El alivio de la humanidad.
9.15 p. m. Recital de Organo.
9.30 p. m. Alto Voltaje.
10.00 p. m. Canciones americanas.
10.30 p. m. Síncopa de la IBC

ESTACION C M C Y
1325 Kilociclos

7.30 p. m. La hora de la ópera
8.30 p. m. Media hora con los grandes maestros del piano
9.00 p. m. Radio Teatro Ideas Pazos.
10 p. m. Programa bailable
10.30 p. m. Hasta mañana

ESTACION C M B C
965 Kilociclos

2 a 3 p. m. Música variada
3 a 4 p. m. Sexteto habanero
4 a 5 p. m. Silencio.
5 a 6 p. m. Jazz Band Piratas de Maya.
6 a 7 p. m. Hermanas Mesquidas y Tenor Leonte Hernández.
7 a 8 p. m. Música Española número 16.
8 a 9 p. m. Orquesta de Belisario López.
9 a 10 p. m. Programa especial
10 a 11 p. m. Programa de música clásica y popular.

ESTACION C M Q
630 Kilociclos

12 a 1 p. m. Orquesta Almendares con su cantante Roberto Montenegro.
1 a 2 p. m. Música variada
10 a 11 p. m. Septeto Cuba de Fernando Collazo.
11 a 12 p. m. Barítono Oriental Salazar Ramírez.

ESTACION W L W
700 Kilociclos
Crosley Radio Corporation
Cincinnati, Ohio

7.00—Amos n-Andy NBC.
7.15—Gene and Glenn
7.30—Chandu
7.45—Black and Blue
8.00—Maxwell Cotton Queen
8.30—Republican National Committee NBC.
8.45—Swift Programa comercial
9.00—Sinclair Weiner Ministrels NBC.
9.30—Jack Frost
10.00—Thelma Kessler y su orquesta.
10.15—Tastyast Cadets
10.30—Tales of terror
11.00—WLW Fanfares
11.30—Henry Thies y su orquesta
12.00—Moon River, Slumber Music
12.30—Gus Arnheims y su orquesta bailable.

ESTACION DE ONDA CORTA EAQ
Radiodifusión Ibero Americana 30.40 metros 9.860 Kilociclos. 20.000 vatios
MADRID—ESPAÑA

A las 6.30 p. m. Hora de la Habana.
¡Hallo, !Hallo, aquí EAQ Radiodifusión Ibero Americana, Madrid España.
Selecciones de música popular
A las 6.45 p. m.
RADIO CRONICA, por Ramos de Castro.
A las 7.00 p. m.
Programa artístico desde el Estudio de Radiodifusión Ibero Americana.
A las 7.35 p. m.
Crónica deportiva y taurina por Ramos de Castro.
A las 7.40 p. m.
Música frívola
A las 8.00 p. m.
Fin de la emisión con el himno de Riego.

ESTACION DE ONDA CORTA RADIO ROMA NAPOLES, 13RO.—Roma Italia.—Longitud de onda 25.40 metros.

A las 2.30 p. m. Hora de la Habana.
Noticiario de sucesos mundiales por la locutora de 13RO
A las 3.00 p. m.
Música clásica desde el Estudio de Radio Roma Nápoles
A las 5 p. m.
Buona sera signore e signori. Himno italiano.

ESTACION DE ONDA CORTA FYA PARIS, FRANCIA, Longitud 25.40 metros

A las 4.00 p. m. Hora de la Habana.
Música popular francesa y noticias locales y extranjeras en francés.
A las 4.45 p. m.
Noticiario de información mundial en español.
A las 5.05 p. m.
Música a cargo de la Orquesta de Radio de París.
A las 6.00 p. m.
La Marsellesa, (cantada).

ESTACION DE ONDA CORTA HKD
La Voz de Barranquilla, Colombia
Longitud de onda 50.5 metros

A las 8.00 p. m.
Hora de música variada
A las 9.00 p. m.
Programa artístico musical desde el estudio
Noticias en español e inglés sobre el conflicto de Leticia.
A las 10.00 p. m.
Buenas noches e Himno de Colombia.

HOY 3¼ A 11 HOY
ENCANTO
ULTIMAS EXHIBICIONES DE
AMAME ESTA NOCHE
LOVE ME TO NIGHT
con MAURICE CHEVALIER
y JEANETTE MAC DONALD
MAÑANA ESTRENO
GEORGE BANCROFT
y MIRIAM HOPKINS en
EL TIGRE DEL MAR NEGRO
THE WORLD AND THE FLESH
Producción PARAMOUNT

Señalado para hoy el juicio por la cafiaspirina Bayer

Son numerosos los encartados para quienes el Fiscal pide pena, por grave falsificación

Nuevamente ha sido señalado para esta tarde, a las dos, ante la Sala Tercera de lo Criminal de esta Audiencia, el juicio oral de la causa que se instruye a varios farmacéuticos del interior y de esta capital, acusados de la falsificación del anelgésico conocido por cafiaspirina «Bayer».

Están procesados y responderán a las imputaciones del Ministerio Fiscal y del acusador particular, que lo es el Procurador señor Moisés Maestri, al que dirige el doctor J. García Ordóñez, en representación de The Bayer Company, Inc., los señores Próspero Asencio, Fernando Lecuona, Aurelio Ordóñez, Manuel M. Hernández, Félix Pérez, Serafín Romero, Faustino Pérez, José Hernández, Ramón Ramírez y José Ramón de la Torre, para los que se pide pena por falsificación de marca industrial y la indemnización correspondiente a la entidad perjudicada, que se hace ascender a más de $2.000.00.

Defienden a los encartados los doctores E. Casuso, J. Navarrete, F. Peraza Sarausa, C. R. Menció, M. Calella, A. Cabello, F. Lareno y M. Alonso Padrol, los cuales han formulado sus conclusiones provisionales, que elevarán a definitivas, en el sentido de que sus patrocinados son ajenos al delito que se les imputa y que, por tanto, deben ser absueltos.

LA REINA DE BULGARIA DARA A LUZ EN EL MES DE DICIEMBRE PROXIMO

LONDRES, noviembre 6. (US).—Según despachos recibidos hoy por el periódico «Daily Mail», se sabe que la reina Juana de Cilgaria, hija de los reyes de Italia, dará a luz en el próximo mes de diciembre.

UNA SOLA PRUEBA
¡¡ASMÁTICOS!!
LOFAOL
DROGUERIA "SARRÁ"

FUMADORES 13
VEAN EL ANUNCIO DE LA PAGINA

M.E.C.D. 2016

DEFUNCIONES

HASTA LAS 4 P. M.

Wilda Almagro; 3 meses; Luyanó 39; Espina Bífida.

Marta Tapia, 8 meses, Jesús del Monte 345; enteritis aguda.

Mercedes Blanco; 42 años; Serafines 27; nefritis aguda.

René Fernández; 5 meses y medio; Concha 2; entero colitis.

Manuel Rodríguez; 69 años; Infanta letra B; cardio renal.

Rosa Martínez; 14 meses; Bella Vista 1; atrepsia.

José Díaz; 50 años; Quinta de Dependientes; tuberculosis pulmonar.

Carmen Ferreiro; 49 años; Hijas de Galicia; histeroma total

Margarita Campos; 55 años; Esperanza 115; uremia.

Rufino Quesada; 51 años; Hospital Calixto García; insuficiencia cardíaca.

Georgina Ulesa; 82 años; Salud 97; anemia.

Marta Herrera; 6 meses; Hospital Municipal; osteomielitos aguda.

Olga Suárez; 5 años; F. Lujo 20. Barrio Cubano; gastro enteritis.

Berta Alvarez; 1 año; Jesús del Monte 543; intoxicación alimenticia.

Francisco Martínez; 81 años; Asilo C. Machado; arterio esclerosis.

Mauricio Real; 18 años; Sanatorio La Esperanza; tuberculosis pulmonar.

Rosalía García; 25 años; Hospital Calixto García; anexitis simple.

Joaquín Ros; 82 años; Línea 79; adenitis supurada.

No Experimente

Ensayar con su salud es peligroso, ir sobre lo cierto es más cuerdo. Para estados de debilidad, desnutrición, agotamiento y para aumentar las fuerzas se recomienda la

PREPARACION DE WAMPOLE

tónico que desde hace medio siglo vigoriza y robustece a enfermos y a débiles. Beneficiosa en cualquier edad y asimilable hasta por el estómago más delicado.

Eficaz en Verano y en Invierno

BENDICION E INAUGURACION DE LAS OBRAS DE LA ESCUELA PARROQUIAL GRATUITA DEL VEDADO

Fundación de la Escuela en 1916.—Obras de Ampliación y reparación realizadas por los señores Morales y Co.—Las señoritas Margot Párraga y Rosario Arellano son las propulsoras de estas mejoras.—Bendición por el Superior de los Dominicos.—Inauguración del aula «Isabel de la Torre».—Velada lírico-musical.—Brillante programa. Discurso por el Párroco P. Pablo del Olmo. — Proyectos

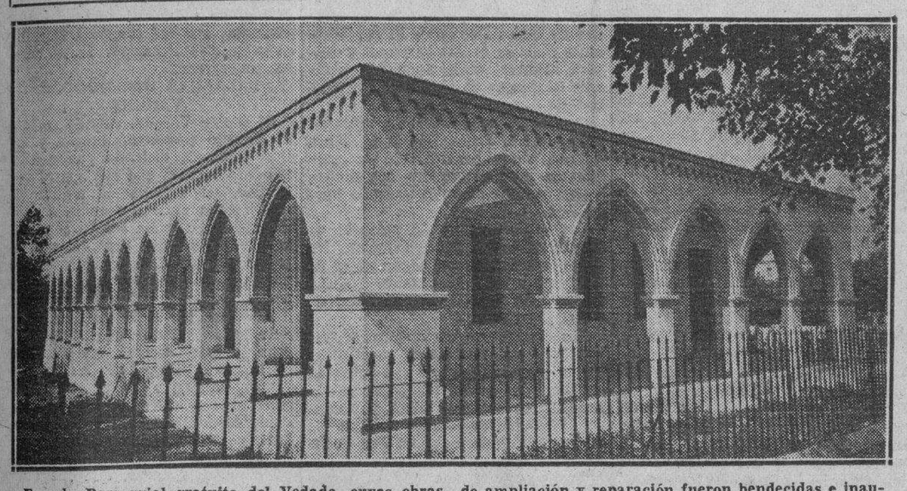

Escuela Parroquial gratuita del Vedado, cuyas obras de ampliación y reparación fueron bendecidas e inauguradas en la tarde de ayer con una brillante fiesta.

En octubre de mil novecientos dieciseis gracias a los esfuerzos de los Padres Dominicos, un grupo de Antiguos Alumnos del Colegio de La Salle, del Vedado, y numerosos fieles, fundose la Escuela Parroquial Gratuita del Vedado, adjunta a la Iglesia «Loma del Carmelo», bajo la dirección de los sapientísimos educadores Hermanos de las Escuelas Cristianas; escuela que tan opimos frutos ha dado a través de dieciseis años que lleva de fundada.

Años más tarde fué trasladada al nuevo edificio que al efecto se levantó junto a la Iglesia Parroquial, donde a través de los años ha tomado gran auge, siendo últimamente pequeño el edificio para las necesidades de la misma.

Al terminarse el curso de 1931-32, comenzáronse las obras de ampliación y reforma, por los renombrados arquitectos señores Morales y Co., obras que han sido posible llevar a cabo, gracias a un grupo de distinguidas damas, presididas por las señoritas Margot Párraga y Ponce de León y Rosario Arellano, caritativas e incansables protectoras de numerosas obras benéficas, quienes contribuyeron con una cantidad a fin de verificar dichas ampliaciones y finalizar las obras de la fachada.

Sacado a concurso el diseño y planos para las mismas, y señalada la cantidad a invertir, el jurado, formado por el párroco, P. Pablo del Olmo y la junta de señoras, optó por el proyecto del joven arquitecto Víctor Morales de la firma de Morales y Compañía.

Este proyecto fué construido en su totalidad sin modificación alguna, consistiendo en un portal a lo largo de las fachadas de la calle C y 11, teniendo un total de 53 metros de largo, con arcos ojivales de gran sencillez y agradables proporciones, armonizando con la arquitectura de la Parroquia.

El portal protege contra el sol y el agua a las aulas, haciéndolas más frescas a la vez que proporcionan un excelente espacio para el catecismo, etcétera.

En su interior también se ha modificado grandemente, habiéndose abierto un gran salón de 35 metros de largo y una aula más de desahogadas proporciones.

En una parte del edificio hubo que destruir el techo y hacerlo de nuevo, obras que costeó el celoso y activo párroco, Rvdo. P. Pablo del Olmo, o. p.

Grandes han sido los elogios que las numerosas personas que visitaron el local de la Escuela, han hecho de los arquitectos, señores Morales y Co., que tan bien ganada fama tienen obtenida ya en las obras de construcción del Colegio de Belén, varios pabellones del Sanatorio La Milagrosa, de las Católicas Cubanas, reconstrucción de la Iglesia del Santo Cristo, entre otras.

Bien puede decirse que la obra realizada en la Escuela Parroquial gratuita del Vedado, ha sido un éxito más de los arquitectos señores Leonaro y Víctor Morales, por lo económico de su costo y la belleza y elegancia de su construcción.

BENDICION DEL LOCAL

A las tres en punto dió comienzo la ceremonia de la bendición del local, en la que ofició el Superior de los Dominicos, Rvdo. P. Angel Marina, asistido del Párroco, R. Pablo del Olmo, del director de la Escuela, Hno. Carlos, de los profesores Hermanos Esteban, Andrés, Venancio y del Sacristán de la Parroquia, Fary Jesús.

Apadrinaron las nuevas obras las señoritas Margot Párraga y Rosario Arellano, verdaderas propulsoras de las mismas, las que fueron acogidas en el salón en medio de una ovación.

El local se encontraba bellamente engalanado con plantas, banderas y guirnaldas.

VELADA LIRICO-MUSICAL

Terminada la ceremonia de la bendición, dió comienzo la velada lírico musical, en el salón «Isabel de la Torre», que fué inaugurado ayer codemostración de gratitud a tan venerable dama que siempre ha sido una de las más decididas protectoras de la Escuela, habiendo sido ella la fundadora del Almuerzo que hace años se daba a los alumnos.

Se interpretó el siguiente programa:

1.—Himno Nacional.

2.—Palabras de apertura a cargo del antiguo alumno señor José Vicente.

3.—El sueño de Alfonsito. Monólogo por el señor H. Fleitas.

4.—Canciones, por José Lobato.

5.—Un salto mortal. Apropósito.

6.—Serenata de «Les Millions de Arlequin. Solo de violin. Por Jaime Monserrat.

7.—El pastor de la Montaña, por E. Vidal; E. Pons; A. Vivó y F. Neira.

8.—Un héroe sin gloria. Monólogo, por A. Blanco.

9.—Rigoletto, Fantasía Brillante. Solo de piano, por el señor R. Martínez.

10.—El pequeño Augusto. Poesía, por J. Anguera.

11.—La Patria. Coro.

12.—La Limosna Espiritual. Poesía por J. Lobato.

13.—Viva Cuba. Himno dedicado a la Escuela Gratuita, por el notable compositor señor José Valls, Primera Audición. Cantada por el coro de alumnos de la Escuela.

14.—Resumen del acto, a cargo del Rvdo. Padre Pablo del Olmo.

El pianista acompañante, señor Raúl Martínez, es un antiguo alumno de la Escuela.

Todos los números fueron sumamente aplaudidos, por la numerosa concurrencia que invadía el salón, además de los doscientos alumnos que asistieron.

Los monólogos y las canciones fueron ovacionados diferentes veces, asimismo que recibieron felicitaciones especiales de la presidencia los jóvenes que recitaron las poesías «La Limosna Espiritual» y «Un héroe sin gloria».

Los coros fueron dirigidos de manera magistral por el entusiasta Hermano Esteban, profesor de la Escuela.

Por último, hace uso de la palabra en medio de numerosos aplausos el P. Pablo del Olmo, quien tiene palabras llenas de elogios para los asistentes al acto, para los alumnos por el programa desarrollado, para los arquitectos, señores Leonardo, Víctor Morales por la labor realizada en la reconstrucción del edificio que en la actualidad llena todas las exigencias necesarias para un plantel y por último, hace pública su gratitud a las damas cooperadoras de la Escuela y de un modo especial a las señoritas Margot Párraga y Rosario Arellano, gracias a cuyos esfuerzos y entusiasmos han podido realizarse dichas obras.

Habla después de la atención que a través de las épocas los pueblos han prestado a la niñez desvalida y termina pidiendo a las damas presentes y a las que no lo estaban, prestasen su apoyo a fin de sostener esa obra educacional tan digna de encomios y de un modo especial para ver realizados los proyectos en estudio entre ellos la inauguración de una clase de comercio en que los ex alumnos al terminar sus estudios en los grados, puedan cursar una carrera.

Finalizó concediendo un día de asueto a los educandos.

Una gran ovación acalló las últimas palabras del P. Pablo, que tanto viene laborando en favor de los pobres y de la niñez desvalida, desde que dirige la Parroquia del Vedado, en la que también ha efectuado gran des obras de mejoramiento interior y exterior.

Terminada la velada todos los asistentes recorrieron los diferentes departamentos de la Escuela, pudiendo admirar las obras realizadas y teniedo elogios para el joven Víctor Morales, director de las mismas.

El acto fué presidido por el Reverendo P. Angel Marina, Superior de los Dominicos, Rvdo. P. Pablo del Olmo, párroco del Vedado, Hermano Edmundo, director del Colegio de La Salle Hno. Carlos, director de la Escuela, Leonardo Morales, Hermano Casiano, veterano profesor del Colegio de La Salle, Luis Morales, Celia de Cárdenas de Morales, Juan J. Mustiozábal, Síndico de Santa Teresa, señoritas Margot Párraga, Rosario Arellano, el joven ingeniero Víctor Morales y su bella e interesante prometida, señorita Gloria Mendizábal, señor Moré, señor Garteiz, y los profesores Hermanos Esteban Andrés y Venancio.

Muchos elogios recibieron también los Hermanos de las Escuelas Cristianas que dirigidos por el veterano e incansable educador, Hermano Carlos, regentean dicha escuela, en la que reciben el pan de la instrucción dos centenares de niños pobres, obra a la que deben cooperar las personas pudientes.

El DIARIO DE LA MARINA felicita a los arquitectos Leonardo y Víctor Morales, a las propulsoras de la obra, señoritas Párraga y Arellano, al director de la Escuela, Hermano Carlos, y de un modo especial al Párroco, P. Pablo del Olmo por la brillantez de los actos verificados.

Lorenzo BLANCO.

NECROLOGIA

LA SEÑORA JOSEFINA DE ARMAS DE LEON

Con sincera pena consignamos la triste nueva del fallecimiento, ocurrido en la mañana de ayer, de la señora Josefina de Armas de León.

Joven, plena de salud, inesperadamente, la distinguida dama abandonó la vida para darla al ser que llevaba en su seno.

Buena, cristiana y llena de virtudes, su paso por el mundo fué una profunda huella de merecimientos sin fin. Su generosidad y su piedad son a los ojos del Altísimo prendas para conquistar la paz eterna.

Que Dios acoja en su reino el alma de la desventurada Josefina.

Llegue al hogar que santificó con sus ejemplos el mensaje de nuestra condolencia y a su viudo, a su padre don Víctor de Armas, a su hermano político Francisco de León y demás familiares, un testimonio de identificación.

Crónica Habanera

(Viene de la Página CINCO)

BELLEZAS CUBANAS

Señorita Cisa Antón, una de las jovenes más celebradas en la sociedad habanera por su belleza y distinción

SOLEMNES HONRAS FUNEBRES

Con motivo de cumplirse un mes de haber fallecido el señor José Manuel García y Fernández, distinguido corredor de la Bolsa de la Habana, su viuda, la señora Mercedes García Vega, ha dispuesto la celebración de unas misas de Requiem.

El acto piadoso se efectuará en la iglesia del Carmen, a las 9 a. m. del día de mañana.

CLUB DE FERRETEROS

Muy animado resultó el gran baile celebrado en la noche del sábado en los grandes salones del Club de Ferreteros.

Una fiesta llena de alegría y animación.

La orquesta «Bohemios» y el sexteto «Yumurí» tuvieron a su cargo el programa bailable.

La concurrencia muy numerosa.

Heja aquí:

Señoras:

Josefina Alonso de Calvo Vizoso, esposa del presidente, Conchita Erviti de Clemente, «Queta» Alvarez de San Juan, Marina Sánchez de Bello, Rosa G. de Carnero, Rosa Montero de Rius, viuda de Valencia.

Caridad F. de Muñoz, Encarnación Miranda de Villalobos, señora de Lorenzo, de González, de Navas, de Rubiera.

Señora de Chiappy, Rosa Martínez viuda de Rodríguez, viuda de Segura, viuda de Bosch, Mrs. Walford de Ford, Carmen Torres de Sánchez, Asunción Carrillo de Almirante.

María A. de Vázquez, María Alvarado de García, señora de Matheu, María López de Valiño, Carmela Puerta de González.

Fela Ramírez, Clotilde Z. viuda de Costa, Mercedes Chaple de Arritola, María Luisa García de Mañalich, señora de Arrufat, Soledad Arregui de García Carbonell.

Claudina Prieto, Rosa C. de Alvarez, María Valdés, María Rodríguez, señora de Sánchez, Josefina Calvo de García Loyola y Nena Aces de Menéndez.

Concepción Ledón de Caballero, señora de Brey, viuda de Pons, Ramis de López, viuda de Souto, viuda de Guerra, viuda de Beltrán, Manuela Castañeda.

Carmen V. de Pendás, Mercedes H. de Carreras, señora de Gallego, señora de Gili, Santamaría de Dobal, viuda de Ponce de León, Loló Corrales.

Josefina Ibern, señora viuda de Fierros, Mercedes Alvarez viuda de Ayala, señora de La Rua, viuda de Ramos, señora Jones, de Martínez, de Sabal, de Sabí, Trinidad P. de Cernuda, señora de Basterrechea.

Obdulia Z. de Riera, Lida Fernández de Fernández, señora de Rodríguez, de González, e Rodríguez Jiménez, señora de Fors, Mercedes Cortés de Cert.

Clara G. viuda de Chaple, señoras de Vázquez, de Serra, de Ramírez, de Mayo, de Fraga, Emelia E. de Guerra, Catalina C. de Acosta, Carmen V. de Pi.

Señora de González, de Armisén, de Díaz, de Jiménez, de Marrero, Díaz de Milián, Susana de la Rionda de Montagú, Margarita N. de Gual, señora de Rey, viuda de Fortún, viuda de Tolón.

Margarita Valdés de Lavilla, señora de Piñeiro, de Casagrán, de Ruiz, Angela G. de Méndez, señora de Almeida de Pérez, de García, viuda de Ponce, señora de Cañas.

Francisca Padrón de Benítez, Adela Valdés de Junco, Guillermina Oton, señora de Costa, María Siberio de Oliva, Ernestina Trelles de Menéndez.

Señora viuda de Blanco, señora de Díaz Quibús, Antonia S. de Calderón, Luisa C. de Vélez, Rosa V. de Figueras, señora de Iglesias, Raquel Martínez de Brito, señora viuda de Novás.

Señora de Guerra, de Muñoz, señora de Castillo, Emelina G. de Ginoris, señora García de Morató, señora viuda de Candales, de Herrera...

Señoritas:

Carmelina de Erviti, Carmelina, Margot y «Loito» Díaz Quibús, Alicia Gómez de Molina, María Antonia, Luisa y «Tucha» Bello, Lolita y Blanquita Calderón, Lila Cantelar.

Anita López, Rosita Malet, Luisa Alvarez, María del Carmen y Herminia Novás, Siomara Muñiz.

Julia, Esperanza, Luisa y Antoñica Iglesias, Carmen y Rosario González, Hilda Sabí, «Query» Planas, Luz María Chippy.

Alma Blanco, Dolores Gili, Margarita Fernández, Catalina de Puzo, Milagros Milián, Laura Laruza, Zebeida Valdés, Luisa Lamas, Eloisa Francis y Celia Bosch.

Luisa y Alicia Oliva, Alicia Rivero, Loló L. Ramis, Blanca Rosado Aybar.

Emma Marrero, Aida de la Rionda, Carmelina y Beba Jiménez, Olimpia Echeverri, Nina Aparicio, Margarita Ortiz.

América Padial, Elba Ramírez, «Remy» Mayo, Ana María del Castillo, Zeraida Fernández, Digna Delgado, Libby Fernández, Amparo Guerra, Adela Kabi.

Ofelia Vázquez Alvarez, Angélica Carreras, Bertha Rubio, Anita Abril, Juanita Cías, Adela Muñoz, Conchita Machado.

Laudelina Portela, Elena del Mazo, Etelvina Sánchez, Europa Varela, Angelita Rodríguez, María Josefa Cías, Gloria Segura, Sylvia González, Flor Alvarez, doctora María Alvarez, Josefina Arritola, Margot e Hilda Arrufat, Celia y América Souto, Elia y Aida González Ochoa.

«Terita» Barnet, Rosita Orozco, Antoñica Valencia, María Luisa Alonso, Lucy Dobal, Ina Cubillas, Trinita y María Cernuda.

«Guille» y Esther Govantes; Victoria Corpeño; Carmita Pintado; «Nati» Alvarez; Melba Herrera; Belica Olazarra; Pilar y Carmen Gárate; Lolita Trujillo.

Lolita García Alvarado; Margot Matheu; Mariela Fierros; Bertha Fiallo; Lilia González; Fidela y Marina Pons.

Nena y «Nina» Rius Montero, «Taffy» Ruiz Trelles; Ana Emilia Ruiz Trelles; Isabel Gual; «Cuca» Junco; Paquita Ponce; Conchita Fortún; María del Carmen Brey; Loló y Delia Saura.

Angélica y Caridad Cintas; «Teté» y «Chiquitica» Casagran del Pino; Julia del Pino; María Teresa González; Conchita Armisén; Esther Gallego.

Isabel y Mercedes Carnero; Carmita Adolfina y Cheché Barrieu; Carmita y Leonie Othegui; Nenita Ochoa; Estela Morera; Zoila de las Navas.

Eloisa Someillán; Evelyn Pereira; Zoraida y Raquel Díaz; Carmita y Hortensia Cardona; Hortensia Fors; Carmen Morales.

Ceña Pellicer y Edith León; Dulce María Marrero; Ana T. Estrada; Ana García; Carmen Jiménez; Nena Cañas; Ernestina Méndez; Juana María Rodríguez; María Pérez.

Elena Blanco; América Barbetero; Caridad Febles; Emilia Fernández; Esther Rubio; Evangelina Rodríguez; Dora Costa; Evelia Díaz; Sofía Costa.

Adriana Reina; Ana Febles; María Rodríguez; Hortensia Pérez; Aida Cuervo; Berta Beltrán; América Varela.

Amelia Caballero; Ofelia Villaverde; Argentina Varela; Rosa Pérez; Josefina Vázquez; Isabel Junquera; Bebita y María Mier; Emilita Basterrechea.

Lilia García; Margot Ayala; Pilar Sabal; Josefina y María Villamil; Leonor Cubas; Pilar Guerra; Amparo Corrales.

Conchita Pérez; Ofelia Costa; Esther Martínez; Zoila Pérez; Rita María, Estela y Carmen Rubiera; Nieves y Rosario Suárez.

Engracia Guerra; Olga Fernández; Aida Serra; Antonia Fernández; Margot Piñeiro; Margot, Hortensia e Isabel Fraga; Berta Acosta.

Ramona Fernández; Raquel Torres; Mariana Siré; Delia Peña; Rosa Pérez; Rosa Jones; Margot de La Villa Aurora y Aida Marrero.

Sofía Acosta; María Joséfa Rodríguez; Luisa Ruiz; Marta Acosta; Alicia Tolón; Genoveva Mulía; Adela Muñoz; Carmelina y Josefina Villalobos.

María Eugenia Costa; Antonio Santovenia; Mercedes González; Piedad Cañas; Isolina García; Consuelo Benítez; Alicia Almeida Isolina y Hortensia Suárez; María Teresa Pérez.

Ernestina Tribille; María Josefa Fernández; Nenita Rodríguez; Carmen Cabrera; Magdalena Ponce de León; Josefina Rodríguez; Elda Vélez.

Luisa María Berrayarza; Elia Pérez; María Candales; María Martínez; Teresa y Etelvina Blanco; María Torres Sola; «Vene» García Carbonell; Carmita, Pilar y Adolfina Pendás.

Edel FARRES

FUMADORES 13

VEAN EL ANUNCIO DE LA PAGINA

La Casa Grande

Telas

Galiano y San Rafael

• Patou
• Lelong
• Chanel
• Shiaparelli

• Las mismas telas en las que interpretaron sus creaciones de Invierno los famosos modistos de París, son las que presenta La Casa Grande en esta temporada.

• Todos los nuevos tejidos de moda.

• Todos los nuevos colores en boga.

• Toda la escala de precios económicos.

• ECONOMIA • SURTIDO • NOVEDAD

Cortes de Vestidos y Retazos

de las telas de mayor novedad.

PRECIOS DE REGALO.

La Casa Grande

EL 8, FIESTA A LA CARIDAD

EN SAN FRANCISCO

Mañana, martes, día 8, se celebra misa cantada de la Cofradía de la V. de la Caridad a las 9 en la I. de S. Francisco. Al fin se imponen las medallas. 1C

Información Católica

PROGRAMA DE LOS DIVERSOS CULTOS QUE SE ANUNCIAN PARA MAÑANA EN LOS VARIOS TEMPLOS DE LA HABANA

IGLESIA DE REINA

A las ocho de la mañana solemne Novenario de Animas por la Archicofradía de la Asunción en sufragio de las benditas almas del Purgatorio.

Predica el director Padre Llanes, S. J., el cual suplica a las asociadas asistan con la medalla de la Asociación.

EN SAN FRANCISCO

A las nueve de la mañana celebra la función mensual la Cofradía de Nuestra Señora de la Caridad.

Invita a los cofrades y fieles la Presidenta señora Elvira Pérez de Errasti.

EN LA IGLESIA DEL SANTO ANGEL

La Congregación de Nuestra Señora de la Caridad de la Iglesia del Santo Angel, celebra la función mensual correspondiente al presente mes a las 8 a. m.

Invita su Presidenta señorita María del Carmen Cabello.

EN MARIA AUXILIADORA

Los Martes Perpetuos de Don Bosco: Misas en su altar a las seis y media, ocho y ocho y media de la mañana, plática, súplicas y veneración de su Reliquia.

EN LA IGLESIA DEL ESPIRITU SANTO

Solemne Novenario en sufragio de las benditas almas del Purgatorio.

Por la mañana a las ocho.

Por la noche a las siete, con Sermón por el R. P. doctor Angel González.

EN LA MERCED

A las ocho de la mañana, Misa de Comunión general para los asociados de Nuestra Señora de la Caridad. A las nueve de la mañana, Misa cantada, piadoso ejercicio y plática.

EN SAN NICOLAS DE BARI

A las siete y media de la mañana, Santo Rosario, ejercicio y Misa cantada a Nuestra Señora de la Caridad.

EN LA CAPILLA DE LAS ESCUELAS PIAS DE SAN RAFAEL

A las nueve de la mañana, la Pía Asociación y Ropero de San Antonio de la Parroquia de Monserrate, celebra los piadosos ejercicios de los Trece Martes.

Los donativos se pueden enviar a la sacristía de la expresada parroquia.

Avisando se pasa a recogerlo a domicilio.

EN LA PARROQUIA DEL CARMEN

A las cinco y media de la tarde, el Mes de las Animas.

EN LA IGLESIA DEL CRISTO

El solemne Mes en sufragio de las benditas almas del Purgatorio.

Por la mañana a las ocho.

Por la tarde a las cinco.

EN LOS REDENTORISTAS

A las cinco de la tarde el solemne ejercicio del Mes de las Animas: Rosario, Lamentos, Sermón y solemne Responso.

A SAN ANTONIO EN SAN FRANCISCO

A las siete y media de la Misa, Comunión y ejercicio de los Trece Martes. A las cinco y cuarto de la tarde solemne ejercicio de los Trece Martes y del Novenario de Animas, predicando el R. P. Pedro Aranguren, O. F. M.

EN LA IGLESIA DE PAULA

El Jubileo Circular.

La Misa del Sacramento, a las 8 y media de la mañana.

La Reserva a las cinco de la tarde.

NOVENA EN HONOR DE SAN CRISTOBAL

En la Santa Metropolitana Iglesia Catedral de la Habana, a las cinco de la tarde, solemne Novenario en honor de San Cristóbal, con arreglo al siguiente programa: Exposición, Rosario, piadoso ejercicio, cánticos, sermón, bendición y reserva.

†

E. P. D.

LA SEÑORA

Josefina de Armas de León

HA FALLECIDO

Y dispuesto su entierro, para hoy lunes, 7, a las 9 de la mañana, su viudo, abuela, padres, hermanos y demás familiares, que suscriben, ruegan a sus amistades, se sirvan acompañar el cadáver desde la casa mortuoria Concordia 122, bajos, entre Gervasio y Belascoaín, hasta el Cementerio de Colón, cuyo favor agradecerán eternamente.

Habana, Noviembre 7, de 1932.

Carlos de León (ausente); Margarita Pujol Vda. de Ruibal; Víctor de Armas; Josefina Ruibal de Armas; Víctor, Antonio, Raúl, Gustavo, Bernardo, Alberto, Margarita, Gloria, María Victoria, Guillermina, Alicia, Helena, Esmeralda de Armas y Ruibal; Dr. José Manuel de Villiers; Dr. Edgard Van Caneghem; Elvira Trujillo, Gisela Salabert de Armas; María Sotolongo Vda. de León; Francisco de León; Margarita Ruibal de Seelig; Dr. Alberto Seelig; Dr. Manuel A. de Villiers; Dr. Francisco Cartaya; Dr. Gustavo Plazaola.

M.E.C.D. 2016

Catarro del Pecho
Frótese bien en la garganta y pecho el
VICKS VAPORUB
OBRA DE 2 MODOS A LA VEZ

EL PRINCIPE INGLES, JORGE, A ESTOCOLMO

Los rumores de su compromiso con la Princesa Ingrid, han tomado ahora mayor fuerza

LONDRES, noviembre 6. US. Nuevos brios han cobrado los rumores acerca de la probable boda de la princesa Ingrid de Suecia con el Príncipe Jorge de Inglaterra. De Estocolmo se ha recibido la noticia de que el Príncipe Jorge regresará a la capital de Suecia hacia el 20 de este mes para asistir a un banquete de la Corte, agregándose que hará el viaje en compañía del Príncipe Gustavo Adolfo que llegará a Londres el 11 de este mes.

La noticia, sin embargo, ha sido desmentida rotundamente por el comandante Ulick Alexander, quien declaró:

«No hay nada de verdad en la noticia de que el Príncipe Jorge irá a Estocolmo para asistir a un banquete».

Se ha podido saber en los círculos de la Corte que no se han hecho preparativos para ninguna visita del Príncipe a Suecia. Los actos sociales que se celebrarán en Inglaterra exigen la presencia del cuarto hijo dle Rey en Londres los días 22 y 24 de noviembre y 6 y 8 de diciembre.

El mensaje de Estocolmo agrega que el banquete se dará en honor al Príncipe Gustavo, hijo del heredero del trono, y de su esposa alemana, la Princesa Sybilla que se casaron recientemente en Coburgo, Alemania.

FARMACIA
OROGUERIA
DE
"JOHNSON"
DE TURNO LOS LUNES
Obispo No. 30 TELEFONO A-2129.

LA MAYOR
35 EDIFICIOS
700 EMPLEADOS
SARRÁ
DROGUERIA
ABIERTA TODOS LOS DIAS
TODA LA NOCHE LOS MARTES
A-8026 A-3641

Farmacias de Turno

LUNES

HABANA

M. Gómez núm. 344	M-4690
Ave. de la República y San Francisco	U-6815
Pi y Margall núm. 30, esq. a Aguiar A-2129	A-2120
San Nicolás esquina a Trocadero	A-6666
M. Gómez núm. 44	M-5495
Habana núm. 42, esq. a Cuarteles	M-4895
Desagüe y M. González	U-7700
Padre Varela número 227 A-6169	M-5089
Ayesterán y Bruzón	U-6919
Ave. de Simón Bolívar núm. 141	M-4050
Ave. de Simón Bolívar núm. 5 M-5050	M-4466
Zenea y Soledad	U-1628
Gral. Aguirre núm. 36	M-8543
Padre Varela núm. 32	U-6795
Rafael Martínez Alonso núm. 31	M-4036
Estrada Palma y Genios	M-1404
Gral. Silverio Sánchez Figueras núm. 84	M-5312
Ricla núm. 99	M-5386
Ave. de Bélg. núm. 57	M-4283
Ave. de Bélgica y Zenea	M-4244
Pocito y Oquendo	U-6660
M. Suárez y Antonio Ma. Lazcano M-5677	M-2397
América Arias y San Nicolás	M-5583
Gral. Aguirre y Estrada Palma	M-4348
Carlos III núm. 263	U-1114
Padre Varela núm. 1	U-1144
Gral. Carrillo núm. 252	U-6352
Ricla esq. a Merced	A-2816
Merced esq. a Habana M-4370	M-3582
Marina núm. 10-A.	U-6617

VEDADO

Calle Quinta núm. 86, entre E. y F. F-2696	F-6210
Calle J. núm. 1, esq. a Calzada	F-6128
Ave. Wilson núm. 130 entre 10 y 12	F-6144
Calle 17 núm. 330, entre A. y B	F-6083
Calle 23 y C	F-6246

VIBORA

10 de Octubre y Colina	I-4344
10 de Octubre y San Mariano	I-7727
10 de Octubre núm. 301, a Paco	I-2666
Concepción y S. Anastasio	I-7340
Martí y Arnao, Rpto. Sta. Amalia	I-7878
Concepción y Ave. de Acosta	X-2244
San Mariano y Armas X-2323	X-3023

JESUS DEL MONTE Y SANTOS SUAREZ

San Benigno y Zapote	I-7575
Ave. Presidente Gómez núm. 2 I-1111	I-3333
10 de Octubre número 143 A-4339	A-5936
Sta. Emilia y Paz	I-7453

LUYANO

Fábrica y Sta. Felicia	X-2769
Calzada de Luyanó número 7	I-7237
Concha y Juan Abreu	X-2424
Calzada de Güines y Rita	No tiene

CERRO

Calzada del Cerro núm. 697, esq. a Lombillo	I-7701
Churruca núm. 29	I-7650
Salvador y S. Quintín	I-7602

NOTA.—Este grupo deberá prestar el servicio público todo el día y la noche de los domingos, fiestas y duelo nacional, siguientes: Enero 10; Febrero 21; Abril 3; Mayo 15; Junio 26; Agosto 7; Septiembre 18; Octubre 10 y 16; Diciembre 11.

HABANERAS

LA MODA ACTUAL

LAS TELAS QUE SE USAN

Realmente los fabricantes de telas ya no saben qué hacer para dar cada día mayor atractivo a las telas femeninas.

Nunca se ha visto mayor variedad en los tejidos como en esta temporada de invierno. Hay dentro de lo que se usa, para todos los gustos y para todas las posiciones.

Predominan las telas acresponadas como la **Cibelíne, Ripple, Morpura** y **Garnie** que son muy finas y adecuadas para trajes de tarde, en colores enteros.

Los crepes dobles son de gran novedad tales como **Shikarí, Woll Krep** y otros más ligeros llamados **Tunik, Divaut** y **Diagon**.

Estas telas, al igual que la escocesa, en combinaciones de colores maravillosos, las pueden encontrar en **La Casa Grande**, la elegante tienda de Galiano y San Rafael, que también ha recibido entre sus numerosas y finas telas las usadas en sus creaciones por los grandes modistos **Lelong, Patou, Lanvin, Chanel** y otros.

Estas famosas firmas recomiendan para el uso de los trajes de sport y mañana el jersey, para los de tarde, las acresponadas de tan bonito efecto, igual que los crépes, y para los de noche el terciopelo, **crépe romain, marrocaín**, o velo triple, con los cuales se hacen elegantísimos vestidos diáfanos y vaporosos.

DEBERES DE SOCIEDAD

Cuando estamos obligados a frecuentar la sociedad, no debemos demostrar desconfianza, ni tampoco dar pruebas de brusquedad, aceptando sólo a aquellas personas que son de nuestro agrado.

Hay personas que en un salón parecen temer el contacto de las otras que no conocen o a las que conocen poco. Frías y adustas, llegan a la descortesía, cuando alguien quiere acercarse a ellas.

Debe tenerse buen cuidado de no cometer una torpeza rechazando una simpatía franca y calurosa que tal vez después echemos de menos. Reflexionemos un poco antes de hacer un desaire porque hace más el que solicita nuestra amistad que nosotros con aceptarla.

No comprendo esta altiva reserva, más que cuando se trata de personas que se creen superiores a nosotros.

MODAS DE PARIS

Cada día crece más el furor por la elegante moda del blanco y negro. **Chanel** ha presentado trajes de tarde que han llamado poderosamente la atención, uno de ellos es en crépe blanco con un abrigo de terciopelo negro que es una maravilla.

Lanvin también sacó un modelo muy llamativo en **marrocaín** con un cuello estilo monja en pana negra.

Para la hora del cocktail **Bruyére** tiene en su colección una pléyade de trajes muy sugestivos también en blanco y negro.

Los estilos rusos para los abrigos de terciopelo se ven mucho. Ultimamente **Lucile Paray** presentó un traje de lana negro con un hermoso abrigo blanco de terciopelo, dentro del estilo ruso, que parecía de armiño.

Entre los modelos de más sencillez para los trajes de tarde, que sin embargo tiene un aire de gran vestir, es el 441, de **Schiaparelli**, ha hecho tanto furor entre sus clientes más jóvenes por ser propio para ellas.

El modelo requiere una figura recta y esbelta y está hecho en lana color azul jacinto, que es el más nuevo. Tiene una chaqueta corta muy exagerada, por llevar unas voluminosas mangas estilo **Victoriana**.

Los colores preferidos siguen siendo el morado, gris caviar, rojo, verde chocolate y azul.

Los detalles principales que contrastan con los vestidos son los sombreros la cartera y los guantes, que se llevan de colores distintos al del traje, pero en armonía.

GOLOSINAS DE PASCUA

Al aproximarse el alegre mes de diciembre empiezan a llegar las sabrosas golosinas de Pascua que con tanto afán esperamos durante todo el año.

La **Casa Potín**, que tan bien surtida está siempre, en esta época, recibe todo lo mejor para nuestra mesa, lo mismo en latería que en artículos de la estación.

También han llegado unos finos estuches de bombones que son propios para regalos de gusto.

Semanalmente seguirá recibiendo dicha casa los membrillos, nueces, castañas y esas mil chucherías que completan las mesas familiares durante estos meses.

Una visita a la **Casa Potín** y se podrá apreciar la calidad de todo lo que recomiendo.

NO ADMITO QUE SE PUEDA DESTRUIR...

No admito que se pueda destruír
La unión fiel de dos almas. No es amor
El amor que no logra subsistir
O se amengua al herirle el desamor.

El amor verdadero es tan constante,
Que no hay nada que pueda reducillo;
Es la estrella de toda barca errante,
Cuya altura se mide, no su brillo.

No es juguete del Tiempo, aunque los labios
Y mejillas dobléguense a su suerte;
No le alteran del Tiempo los agravios,
Pues su reino no acaba con la muerte.

Y si eso es falso y fuera en mí probado,
Ni yo he escrito jamás ni nadie ha amado.

Shakespeare.

MENU DEL DIA

Almuerzo	Comida
Clover Club cocktail.	Cantaloup.
Huevos con salsa de hígado.	Sopa de macarrones.
Pescado guisado con papas.	Frituras mixtas.
Arroz blanco. Platanitos fritos.	Pescado asado con mayonesa.
Vaca frita con salsa de tomates.	Carnero asado con papas.
Ensalada de pepinos.	Ensalada de berros.
Dulce de coco.	Dulce de ciruelas pasas.

RECETAS

Arroz con mariscos

Se hace un buen mojo en aceite con bastante cebollas, ajos, ajíes, perejil, tomates picados y zumo de limón verde.

Después de bien sofrito todo esto, se agregan camarones, ostiones, langostas y almejas salcochadas, se revuelven un rato en el mojo, y se cubre con el agua en que se salcocharon los mariscos.

Se le da color con azafrán, se sazona con sal y pimienta, y entonces se echa el arroz, teniéndolo al fuego hasta que esté bien cocinado.

Se sirve en la misma cazuela.

M. R. de FONTANILLS

NOTICIAS DE MARIANAO

UN PERRO RABIOSO MUERDE A UN PEATON

En las últimas horas de la tarde, y en los momentos que transitaba por las calles de Real y Paseo, Antonio Báez y Campos, natural de Marianao, de 55 años de edad, y vecino de Real 89 en Arroyo Arenas, fué atacado por un perro causándole una mordida en la mano izquierda de la que fué asistido en el Centro de Socorro por el doctor López Castillo.

Declaró Báez a la policía que el perro en cuestión presentaba todos los síntomas de rabia, babeaba mucho y le fajaba a todo el que por su lado pasaba.

Varios muchachos salieron en persecución del can, con el propósito de matarlo, para enviar el cerebro al Laboratorio; pero, no pudieron lograrlo.

CARTERISTA SORPRENDIDO

El conductor del Omnibus «Auto Bus Express» Arturo Echenique Hernández, natural de Guanabacoa y vecino de Camariosa 19, en aquella Villa, ordenó al vigilante Andrés Fajardo la detención de un pasajero que en los momentos que él cobraba un pasaje le metió la mano sacándole de un bolsillo del saco la cantidad de un peso cincuenta centavos.

El detenido resultó nombrarse Miguel Beltrán Peña, natural de la Habana, de 23 años de edad, y residente en la calle Salud 106, en la Habana, quien negó la acusación del conductor, pero el Oficial de Guardia en la Estación de Policía, dispuso que prestara fianza de cien pesos para poder gozar de libertad y como no pudo prestarla, ingresó en el Vivac, a disposición del señor Juez Correccional.

DESDE HACE TIEMPO SE VIENEN LLEVANDO BOMBILLOS DE LOS TRANVIAS EN LA ESTACION DE SAMA

El vigilante particular de los Ferrocarriles Unidos, Antonio Ramos, denunció anoche que, en un recorrido por los coches que estaban estacionados en Samá, notó la falta de 23 focos de los carros marcados con los números 861 y 863, sin poder sospechar de nadie; declaró el vigilante que, desde hace tiempo, se viene efectuando el hurto de dichos bombillos.

DOS DESAPARECIDOS

Ernesto Auruche Puble, natural de Marianao, de 32 años de edad, vecino de la calle Gutiérrez número 4 en el Reparto Almendares, denunció que desde ayer falta de su domicilio la joven Felicia Colón, la cual estaba recogida en su casa, y teme le haya ocurrido alguna desgracia.

Carolina Fernández Valdés, mayor de edad, y residente en Real 132, desde ayer desapareció de su domicilio, sin saberse su actual paradero; su hermano Pablo, del mismo domicilio, denunció el caso a las autoridades locales.

Martínez, Corresponsal.

Un Capitán Experto inspira Confianza

Durante los últimos sesenta años The Royal Bank of Canada se ha medido con situaciones de todas clases, incluyendo guerras, malas cosechas, alzas vertiginosas y pánicos; y siempre ha salido de cada experiencia con mayor solidez. En mar borrascoso todos confían en el capitán que ha pasado muchas borrascas.

Modesto en sus comienzos, el Banco se ha desarrollado en firme hasta alcanzar su actual posición entre los doce grandes bancos del mundo. Con sus 881 sucursales abarca todo el Dominio del Canadá y contribuye a su desenvolvimiento comercial en numerosos países extranjeros.

The Royal Bank of Canada

Capital y Reservas $74,155,106 — Activo Total más de $750,000,000

OPERADO EL PRESIDENTE DEL CLUB PILOÑES

El día 2 del corriente, ha sido operado de la apendicitis, el entusiasta Presidente del Club Piloñés, Sr. José Ramón Alonso; dicha operación se llevó a cabo en el sanatorio «Covadonga», por el inteligente cirujano doctor Valle, que cada día está cogiendo más fama entre los socios del Centro Asturiano. El doctor Valle es uno de los médicos nuevos del Centro Asturiano que más se distingue por sus intervenciones quirúrgicas, que son muchas, las realizadas por dicho doctor, y en todas ellas quedó a la altura de su fama, por lo que somos los primeros en felicitarlo, y desearle muchos éxitos, en el futuro.

El señor Alonso se halla fuera de peligro toda vez que han transcurrido dos días y no ha tenido novedad, ninguna, por lo que somos los primeros en felicitar a nuestro Presidente, deseándole que se restablezca pronto de tan delicada operación.

El Presidente interino del Club Piloñés quiere hacer saber por este medio a todos los socios del Club y piloñeses en general, que quieran interesarse por la salud del Sr. Alonso, que éste se halla en el pabellón Prado número 34, quinta Covadonga.

HOY LOS DE «EL PILAR» EN LOS J. DE LA TROPICAL

Los muchachos de la Sección de Recreo que preside Martel con la ayuda de su Secretario Laguardia, están dándole los últimos toques a las grandiosa jira que celebrarán en todos los Jardines de la Polar hoy domingo 6, a las 2 de la tarde y en la cual esperan apuntarse un grandioso éxito de los muchos que tienen conquistados, pues para ello han contratado los famosos conjuntos musicales de Antonio María Romeu, Belisario López y Septeto Nacionalista, Alfredito Valdés, un gran Jazz Band y un Quinteto típico español. Con estos conjuntos musicales quién no se embulla a ir a bailar el domingo a La Polar, y pasar una tarde divertida y tranquilos. Con que a bailar a La Polar el domingo para disipar las penas. También los muchachos de Recreo han puesto los precios al alcance de todos los bolsillos, pues costará solamente «sesenta centavos» los caballeros y las damas grátis. También las personas que deseen merenderos pueden pasar diariamente por la Secretaría.

EXPOSICION DE LICORES DURANTE LA TEMPORADA DE TURISMO INVERNAL

Un nuevo aliciente tendrá la próxima temporada invernal: una exposición permanente de bebidas, que no se ha llevado a efecto hasta ahora, en nuestra ciudad. Idea que ha obtenido brillante acogida entre los fabricantes y representantes de licores de casas extranjeras.

El elemento turístico que nos visite en la temporada, tendrá ocasión de admirar en uno de nuestros primeros hoteles, 47 vitrinas conteniendo muestras de las bebidas más exquisitas. Más de 10.000 albums ilustrados, con acopio de detalles, serán profusamente repartidos entre nuestros visitantes a la llegada de los barcos a nuestro puerto.

Los organizadores de la exposición han reiterado su invitación a los fabricantes y representantes de casas extranjeras, interesados en aquélla, a fin de que, si lo desean, envíen sus productos al hotel «Saratoga», de esta capital.

LA JUNTA GENERAL DEL «CLUB TINETENSE»

Celebró Junta General Reglamentaria el Club «Tinetense», en los salones del Centro Asturiano, bajo la presidencia del Sr. Joaquín Pertierra y acompañado del Tesorero Manuel Fernández, actuando de Secretario el que suscribe.

Y siendo las 9 p. m. en segunda convocatoria, con la asistencia de gran número de asociados, el Presidente declara abierta la sesión y ordena al Secretario dar lectura a la orden del día y las actas de los meses de Julio, Agosto y Septiembre, quedando aprobadas en su totalidad.

El Tesorero presenta el Balance trimestral de los meses de Julio, Agosto y Septiembre, con los fondos siguientes: en Generales $641.19, en Beneficencia $93.57, capital actual en Bonos del Centro Asturiano $2.000.00, Banco Asturiano de Ahorros $240.00, quedan disponibles en efectivo $734.76, quedando aprobado en todas sus partes.

Y pasando a asuntos de Correspondencia se da lectura a una del expresidente de Propaganda, Sr. Antonio Miranda, exponiendo que tiene una hija paralítica de una pierna y que necesita un aparato que le cuesta 30.00, contando con pocos recursos para adquirir dicho aparato y por lo tanto recurre al Club en busca de ayuda. Los componentes de la Junta después de oír lo expuesto por el ex-socio y Presidente de Propaganda que fué de nuestro Club por espacio de varios años, acuerdan concederle $15.00 en efectivo.

Siguiendo la Correspondencia, se da lectura a la carta del socio señor José García, en la cual expone que se encuentra sin trabajo, con familia y sin recursos, pidiendo que le abonen los recibos de la Quinta de los meses de Agosto, Septiembre y Octubre, acordándose abonarle los recibos mencionados.

Y pasando a Asuntos Generales se procede a nombrar la Comisión de Glosa, que la forman los siguientes socios: Jesús González, Manuel Garrido y Santiago Llanos.

Y no habiendo más asuntos de que tratar el señor Presidente da por terminado el acto, de lo cual doy fé como Secretario.

ENTRAN EN ACCION LOS POPULARES ASTURIANOS

Habiendo la posibilidad que la Comandancia Militar autorice la celebración de elecciones en el Centro Asturiano, el Presidente del Comité Popular Asturiano, señor Paulino Canto, reunió para un cambio de impresiones al Ejecutivo del mismo.

Reinó gran animación entre todos los asistentes que se preparan a laborar con su reconocido entusiasmo entre todos los sectores que componen la Colonia Asturiana con sus miras de siempre que no pueden ser otras que el engrandecimiento de la Casona.

Se acordó citar para una fecha próxima —seguramente en la semana entrante— para una Asamblea general de Populares que indudablemente será la demostración de arrastre que tiene este Comité entre los socios del Centro Asturiano.

Esto demuestra que aún con la hermosa labor que está desarrollando en la Sección de Propaganda del Centro Asturiano, los Populares no olvidan que, en caso de celebrarse elecciones este año, tienen que demostrar que el Comité Popular Asturiano está compuesto de personas entusiastas siempre dispuestas a laborar por la Casona.

Procuraremos tener a nuestros lectores al corriente del movimiento Popular Asturiano en su labor entusiasta de Propaganda.

JOHN WARBURTON TIENE COMPROMISO MATRIMONIAL CON MISS ESTELLE TAYLOR

HOLLYWOOD, California, noviembre 6.—(US) —John Warburton, el arrogante joven actor inglés, anunció hoy que había contraído compromiso matrimonial con Estelle Taylor, la bellísima ex posa de Jack Dempsey, ex campeón mundial de boxeo.

Warburton se negó a dar detalles y a anunciar la fecha de su matrimonio con la encantadora actriz.

FUMADORES 13
VEAN EL ANUNCIO DE LA PAGINA

Sociedades Españolas

BRILLANTE LA FIESTA DE LOS CABRANENSES

Se celebró ayer en la finca Bastien y resultó digna de todos directivos y socios

Ayer, por todos los caminos, calzadas, atajos y ferrovías, salieron los asturianos de Cabranes, que son asturianos cien por cien cuando no mil por mil, y poco a poco fueron llegando a los primores de flores de la finca «Bastien con el noble y donoso objeto de celebrar una fiesta fraternal, alegre y romera, muy astur, como toca y corresponde a un club de tantos prestigios sociales y de tan bella conjunción de corazones como el Club cabranense de la Habana.

Fraternidad astur fundada única y exclusivamente al amparo del amor más puro y fraternal y para realizar, constante y pacientemente el deber que todo ser humano tiena de proteger y ayudar a los más desvalidos y azotados por la miseria, así como en la atención constante y celosa de atender todo lo que redunde en cultura para su querido rincón; cosa que siempre celebramos y aplaudimos los que sentimos a Asturias y la llevamos en el corazón como recuerdo y como bendición para la tierra inmortal donde nacimos.

Y en cuanto llegaron todos, se inició el festejo, que fué brillante en todas sus partes, en la celebración de un banquete, que presidieron los prohombres de la colonia, del Centro y del famoso Club; el presidente señor Faustino García, el vicepresidente señor Bernardo Pérez, el segundo vicepresidente señor González, el presidente de la Beneficencia Asturiana, el socio de mérito señor García Otero, el presidente de honor señor Ramón García, el director del Sanatorio de Dependientes doctor Joaquín Chalons, José Pérez Táramo, Lucio Fuentes, presidente de Juventud Asturiana, el doctor Somohano, Luciano Peón, Vicente del Prado, Cesáreo González, presidente de honor, el presidente del Club Luarqués señor José Suárez, el vicepresidente de la Asociación de Dependientes señor Fernández Taboada, el capitán Hidalgo, de la Policía Nacional, el administrador de la quinta «Covadonga» señor Francisco García.

Los de la directiva, señores secretario José Monestina Valle, vicesecretario Segundo López, tesorero Benjamín Pérez, vicetesorero Antonio Fernández y los vocales Manuel Moral, Luis Naredo, Ramón García Portela, Luis Corripio, Gervasio Miranda, Félix del Tejo, Victoriano Huerta, José Cabranes, Bernardo Pérez, Guillermo Muñiz, Evangelista Huerta, Manuel Allende, Ceferino Corripio, Evaristo Fernández, Ramón Corrales, Alfredo Suárez, Adelino García, Alejandro Pedregal, Celestino Préstamo, Manuel Préstamo, José G. Otero, Juan Madiedo, Eusebio Crespo, José María Blanco, Angel González, José María Canellada, Ceferino Huerta, Ramón Pinera y Germán Padilla.

En otras mesas, graciosamente tocadas de flores, los socios y entre los socios una infinidad de damas y damitas elegantes y graciosas, que fueron la gala y la prestancia de la hora cordial.

Señoras Dolores Madiedo de Monestina, Carmen Angeles de Braña, Josefa Blanco de Martínez, Josefa Sánchez viuda de Préstamo, Dolores Navatas de Hernández, Amor de Diego de Pedregal, Raquel Hernández de López, señora de Aedo, Mercedes Corrales de Junco, Cristina González de García, Olga Heredia de Pérez, Emilia García de Isober, Manuela Portela de García, Herminia Hernández de García, María Amalia de González, Concepción Mauri de Martín.

Señoritas Eloína Monestina, Angelita Braña, Rosa Carreño, Faustina Buendía, Benigna Muñiz, Encarnación Naredo, Florinda Aedo, Marta García, Consuelo García, Lola del Valle e Isabel González.

A todos los que se sirvió un excelente menú en una hora cordial; hora que cerró con un discurso elocuente el presidente señor Faustino García para entregar el título de socios de mérito a los muy beneméritos Ramón García y José García Otero, cuyos prestigios y altas virtudes encomió; discurso que en nombre de los agraciados contestó el ex presidente señor Cesáreo González, revelando el profundo agradecimiento de los dos y dedicando un recuerdo a la memoria de los cabranenses que más se distinguieron por su amor al Club y que se fueron de la vida. Los dos fueron aplaudidos.

Y después del banquete el baile; un gran baile; horas encantadoras en que la juventud gozó de todas las alegrías y de todas las gracias propias de todas las fiestas cultas y galanas y asturianas, como la que celebraron ayer nuestros amorosos paisanos, los asturianos bizarros del Concejo de Cabranes. Vaya nuestra felicitación a los señores trjunfadores de la Comisión de fiestas: presidente Ramón Alonso Alonso, vicepresidente Luis Corripio Viña, secretario José Monestina Valle y vocales Luis Naredo, Ramón García García, Celestino Préstamo, José Cabranes, Manuel Allende, José María Blanco, José G. Otero, Manuel Préstamo, Angel González, Evangelista Huerta, Gervasio Miranda, Guillermo Muñiz y Ceferino Corripio.

Todos merecen un abrazo.

ELEVADORES

Actualmente tenemos la inspección y reparación de los más importantes edificios de La Habana.

Nuestros precios y nuestro servicio no admite competencia. Consúltenos.

MARTINES SOBERON, PUIG Y VEGA
Telfs. M-9129, M-8410 y M-2066
Empedrado, 63.
Habana.

LA BANDERA BLANCA TREMOLO AYER EN LOS ALTOS MASTILES DEL SANATORIO DE LA "COVADONGA"

Se izó en honor de su Cuerpo Facultativo que en lucha de la vida contra la muerte, rescató a la muerte cien vidas en labor de esfuerzo de acierto científico y noble sabiduría

Para celebrar un centenar de triunfos; para escribir en la historia brillante del Centro Asturiano y de su Sanatorio una foja brillante, rotunda y sincera donde constara para siempre, como triunfo o triunfos ejemplares de cien vidas, rescatadas, por el poder de la ciencia a la muerte, en una lucha sórdida, pero tan inmensa como formidable, ayer, en horas mañaneras, se celebró en el Sanatorio Covadonga una fiesta ejemplo de modestia y ejemplo de fraternidad social en la arrogante y sincera exposición de todos los directivos y todos los asociados a los médicos que forman en su triunfador y flamante Cuerpo Facultativo.

A las once de la mañana fué cuando el presidente por sustitución señor Castrillón, elevaba hacia el mástil la bandera blanca, símbolo en este caso de la victoria científica de los prestigiosos cirujanos que prestan sus servicios a la Casa de Salud «Covadonga». Batir de palmas, lágrimas que se asoman a los ojos de las mujeres que presencian la escena, elevación de una plegaria por los enfermos que se encuentran alojados en los enjabelgados pabellones de aquella santa casa.

Ya tremolaba, acariciada por la brisa del trópico, la bandera triunfal científica que, por primera vez en los anales de la médica Cuba, se iza como demostración de un record que significa noventa vidas salvadas, rescatadas a la muerte.

Estaban presentes el señor Emilio Castrillón, el presidente del Centro con licencia, Manuel Junco; los ex presidentes señores Vicente Fernández Riaño y Manuel Muñiz, el director doctor Agustín de Varona y todos los componentes del Cuerpo facultativo; el administrador, señor Francisco García Méndez, y los señores José Pérez Méndez, presidente de la Sección de Asistencia Sanitaria; Francisco Arredondo Elvira, presidente de Propaganda; el vicepresidente señor Antonio Méndez, y el secretario, señor Paulino Canto; los vocales de la Directiva, señores José Pérez Famoso, Gregorio Alonso, tesorero, señor José Cortés, secretario, señor Manuel Calvo, señores José Suárez Rafael Fernández «Lalo», Jesús Sánchez Barcia, Pepín Cuervo, José A. Fernández Caso, Faustino Grana Fructuoso del Valle, Manuel Fernández Nevares, Nicasio Martínez, José García, el auxiliar de Secretaría señor Francisco Santa Eulalia y otros; la presidenta del Comité de Damas señora Caridad Menéndez de Blanco; la secretaria, señora Rosalina Coll de Cowan; Carmelina Menéndez de Vios, Mercedes Fernández García, Emerita Campos, María García Gual, Aurora Fernández del Busto de Calvo, Josefina Carneado de Santa Eulalia, y muchas más.

Los doctores García Tudurí y Valle, se situaron al centro de la escalinata, procediéndose acto seguido por el presidente interino, señor Castrillón, a izar la bandera blanca en el mástil del pabellón «Bango», que fué saludada con una ovación clamorosa por la numerosa concurrencia.

PALABRAS DEL DOCTOR VARONA

El doctor Varona, cuando se hizo el silencio pronunció breves y bellas palabras, diciendo que aquella bandera blanca, que era símbolo de la paz, significaba el triunfo de dos jóvenes cirujanos de la «Covadonga» en su lucha contra la muerte, con el triunfo para la vida al realizar ochenta y dos operaciones sin que falleciera ninguno de los enfermos.

Hizo resaltar la trascendencia del acto, y el triunfo que significaba para la «Covadonga», que está por encima por todo y para los doctores García Tudurí y Valle, que al lograr que se colocara aquella bandera, blanca como el cordero pascual, se habían hecho acreedores a la admiración general, pidiendo para ellos un aplauso, que fué otorgado calurosamente.

CONDECORADOS LOS TRIUNFADORES

Acto seguido la presidenta del Comité de Damas, señora Caridad Menéndez de Blanco, colocó en las respectivas solapas de los sacos que vestían los doctores García Tudurí y Valle, flores blancas a título de significativa condecoración por su éxito, renovándose los aplausos en esta ceremonia por parte del público.

DISCURSO DEL SEÑOR GREGORIO ALONSO

El señor Gregorio Alonso, distinguido vocal de la Junta Directiva, pronunció, a nombre de ésta, un elocuente discurso haciendo resaltar la diferencia que existía entre aquella quinta denominada «La Integridad nacional» y la «Covadonga», cuyo pabellón «Bango» ocupa lugar preferente entre todos los de su índole, y que fué el primero que se construyó en Cuba en las condiciones magníficas de que está dotado.

Recordó la visita del doctor Guiteras (q. e. p. d.), que recomendaba que se propulsara todo lo que fuese posible estas casas de salud de las sociedades regionales, y que junto a jardines y escalinatas de mármol, se procurara el mayor desarrollo de la atención al enfermo.

«Si su espíritu pudiera contemplarlo—agregó el señor Alonso—observaría cómo el Centro Asturiano ha seguido sus consejos, logrando anotarse el resonante triunfo de que hoy flamee la bandera blanca sobre el pabellón donde se practica la alta cirugía.

Dedicó los más grandes elogios a los doctores García Tudurí y Valle, y terminó refiriéndose a los tristes augurios que se hicieron en una revista, en un artículo titulado «La caravana de los muertos», que describía en lo futuro un desfile macabro en la Quinta «Covadonga» a diario, y que se ha trocado en un desfile de vivos, pues además de las ochenta y dos operaciones sin ninguna defunción, las estadísticas del Sanatorio acusan menor porcentaje de bajas que en los mismos meses de los años anteriores. (Muchos aplausos.)

VISITA A LOS PABELLONES

Terminado el simpático acto, las componentes del Comité de Damas, en unión de un nutrido grupo de empleadas de «El Encanto» y «La Casa Grande» visitaron los pabellones «José Inclán» y «Antonio Pérez», donde se presta asistencia sanitaria a la mujer, dedicando grandes elogios a su organización.

Por último se celebró una reunión conjunta de dicho Comité y la Junta Directiva, para tomar acuerdos relativos al acrecentamiento de la propaganda en pro de la inscripción de asociadas y atenciones a las mismas.

Con esta fiesta toda altruismo, toda ejemplo, toda triunfo, toda dominio de la vida sobre la muerte, en la obra fervorosa de todos los científicos de la Covadonga triunfó una vez más el Centro Asturiano, honrando a sus médicos para honrarse a sí mismos.

La enhorabuena a todos. Lo decimos con el corazón pletórico de emoción y de noble e íntimo orgullo.

UN GRAN BAILE EN LA SOCIEDAD «CURROS-ENRIQUEZ

Se celebrará el baile titulado «Noche de Gala» homenaje al Sr. Edelmiro Vázquez, en los hermosos y amplios salones de la Sociedad «Curros Enriquez» el día 12 de Noviembre, de 9 p. m. a 2 a. m.

Grande es el entusiasmo reinante para dicha fiesta que con tanto acierto viene organizando la sección de propaganda que tan dignamente preside el señor Antonio Fernández.

Los salones del regio palacete de Santos Suárez y Dolores, lucirán los adornos más selectos según el título del baile y los cuales, están a cargo de uno de los mejores jardines de nuestra capital.

Los conjuntos que amenizarán dicho baile está por demás hacer alarde de su fama por ser tan conocido de todos los bailadores como son la orquesta de Belisario López, y el Sexteto Nacional de Ignacio Piñeiro, los cuales harán derroche en esa noche de las piezas más en moda.

Toda persona que en esa noche quiera divertirse a sus anchas procure por todos medios de conseguir sus invitaciones en Secretaría, de 2 de la tarde a 11 de la noche, y donde quiera que vea un cartel anunciando dicha fiesta.

LOS DE SOCIEDAD EL PILAR EN LOS JARDINES LA POLAR

Ayer tarde, como oportunamente hubimos de anunciar, se celebró en todos los jardines de la primorosa Polar, cedidos muy galantemente por su Presidente el señor Emeterio Zorrilla, la brillante fiesta organizada por la simpática sociedad «El Pilar».

Como los pilareños son gente bien simpática y juventud de arrastre y de simpatía en todas partes la fiesta resultó digna de sus prestigios y digna de los organizadores entre los cuales se encuentra nuestro amigo el joven Martell. Concurrieron por centenares los caballeros y por miles las damas y las damitas, todas muy graciosas y elegantes, celebrándose bailes en todos los salones, romería primorosa en todos los jardines y meriendas al estilo campero y muy criolla. Asistieron los señores de la Junta Directiva, los de la Comisión organizadora y todos los socios, que rivalizaron muy gentilmente en la galantería propia de estas fiestas, dando lugar a que muchos de los concurrentes le felicitaran efusivamente por el exitazo, que fué estupendo.

Todo excelente; las orquestas; los bailables, y los obsequios a las damas y las exquisitas cervezas con que se obsequió a todo el mundo, muy generosamente.

Vaya nuestra enhorabuena a los pilareños.

ASOCIACION DE PROPIETARIOS DEL CERRO Y VILLANUEVA

Nos invitan muy atentamente a la gran fiesta que con motivo de su aniversario celebrará esta importante sociedad; acto que habrá de resultar brillante a juzgar por el entusiasmo existente entre los directivos, los socios y sus distinguidos familias; acto que se contraerá al siguiente y sugestivo programa:

Primero, después de la apertura del acto por el señor Presidente, se procederá al desvelamiento del cuadro que contiene las fotografías de los que han sido Presidente de nuestra Asociación, desde el fundador hasta el que actualmente rige nuestros destinos y las de todos los miembros que en la actualidad forman la Junta Directiva. Ese acto se llevará a cabo por la señora Celina Fernández de Pazó, esposa de nuestro Tesorero Manuel M. Pazó Gómez. Segundo: La señorita Olguita Pazó y Pazó leerá una poesía alusiva al acto escrita expresamente para esa noche por el vocal señor Justo Aguilar. A ambas, señora y señorita, les será ofrecido un ramo de flores por las niñas Lydia Arana y de Pau y Azucena Pazó y Fernández y Tercero: Se leerá por el Dr. Arana, Secretario de la Asociación un trabajo relativo a la fundación y desenvolvimiento de la Asociación a través de sus veinticinco años de existencia. Y como fin de fiesta le será ofrecido a los concurrentes un buffet.

M.E.C.D. 2016

AÑO CIEN

EL GATO NEGRO

CACHEIRO Y HERMANO

Cambio de monedas extranjeras: Pesetas, Francos, etc.

Usted está en turno: otro arañazo de EL GATO NEGRO y usted manejará los $50.000

Gallos Tapados o Gatos Encerrados, EL GATO NEGRO siempre acierta. - Ayer vendimos el 2do: 12113 - $6.000

Números a la venta en la Sucursal de Galiano y Zanja, Sorteo de noviembre trece:						
	126	2308	4817	7590	9591	11966
	357	2943	5163	7669	9865	12412
	942	3500	5772	7973	10219	12450
	1191	3785	5953	8101	10423	12537
	1859	3855	6022	8437	10648	
	1988	4410	6047	8816	11472	
	2242	4491	6525	9184	11881	

Números a la venta en la casa Central, Sorteo de noviembre 13:								
	197	1757	3910	5404	7010	8961	10693	12475
	214	2127	3998	5860	7320	9249	10892	12683
	877	2487	4118	5924	7490	9443	11014	12784
	886	2958	4167	6279	7815	9750	11031	12982
	1218	2967	4780	6438	8003	9891	11773	
	1407	3001	4990	6566	8199	10163	11933	
	1521	3136	5273	6669	8558	10337	12348	

Pregunte por estos números especiales: 7, 1313, 1616, 3033, 6666, 11024, 11117

Revendedores les damos el mejor precio.

CASA CENTRAL: Obispo 65 Telfs. A-0000 y A-7780.—SUCURSALES: Obispo y Aguiar. Telf M-4017 Galiano y Zanja. Telf A-9298

Continúan el gobernador José R. Barceló y el Sr. Félix del Prado adjudicándose el triunfo en Oriente

INFORMACION POLITICA

Citados para el miércoles los Presidentes y Secretarios Populares de los barrios.—Ningún cambio en la situación de los Representantes conservadores.—Pugna liberal en Pinar del Río entre dos candidatos a Representante.—Lo que nos dice Gustavo Herrero sobre los candidatos Populares.—Triunfaron los conservadores en Manzanillo. Otras noticias políticas

¿Quién triunfó en Oriente?

Continúa sin despejar la incógnita del triunfo en Oriente. A la impresión de los primeros días de haber obtenido la victoria el señor Félix del Prado, ex jefe del Partido Conservador y figura relevante de la política, siguió el manifiesto del gobernador Barceló, expresando que el triunfo lo había obtenido el Partido Liberal por ancho margen de sufragios.

Ayer, un periódico de la tarde insertó casi en su totalidad el manifiesto dirigido por el señor Prado a sus comprovincianos, ratificando el triunfo conservador en la región de los Maceo.

Dice el señor del Prado en varios párrafos de ese documento:

«Hemos alcanzado un triunfo resonante y es para mí honor y orgullo. Honor, porque significa la confianza de mis comprovincianos; orgullo, porque el triunfo más que mío es de mi pueblo que supo orientarse en la batalla comicial, no en favor de un hombre, sino en favor de ideales democráticos que habrán de ofrecer a mi provincia ejemplos salvadores de ética política y a la Patria, el inicio de grandes rectificaciones que todos sin excepción ansiamos con verdadero fervor patriótico.

«Acepté la candidatura del Gobierno Provincial, porque tengo derecho a ocupar ese cargo, porque tengo fe en mi mismo y porque no podía negar mi modesto nombre, cuando más que un partido, un programa y un pueblo ansioso de renovaciones fecundas, me confirió el honor altísimo de fijar en mi personalidad, modesta hoy, más modesta mañana, su mirada y su pensamiento. Y acepté, porque sabía que en Oriente habría garantías, como en efecto las hubo en toda la provincia, durante la propaganda, no obstante estar suspendidas las garantías constitucionales. El Ejército se enalteció con una conducta digna y hermosa. Y ojalá que todos sus miembros hubieran tenido esa visión en toda la provincia, para no tener que lamentar hoy excepciones en esa conducta del propio Ejército, que estoy seguro que repudia y que no fueron inspiradas fuera de Oriente, ya que si algo hay que lamentar, obedece al reclamo de autoridades civiles y de políticos de nuestra provincia y no del alto mando. Digo, pues, alentado de fe en las garantías que hoy deben consistir especialmente en la rectificación de los errores cometidos en tres o cuatro términos de la provincia para que los nuevos comicios se verifiquen como el día primero de noviembre en casi todo Oriente.

«Ya lo sabe el pueblo: he sido su elegido. Si no fuese así, lo hubiese declarado con mi felicitación al adversario vencedor desde el mismo día dos, como lo hice cuando fuí vencido por el Partido Liberal en la elección a senador en 1924. No soy un litigante temerario en la lucha política, pero tampoco soy un sometido al error y menos a la soberbia que los que adelantan en su beneficio el fallo definitivo de ese Tribunal de la democracia, que es el del pueblo soberano.

«Santiago de Cuba, noviembre 5 de 1932. — (f.) **Félix del Prado Jiménez**».

Lo que dice de nuevo el Gobernador Barceló

A estas afirmaciones ha respondido el señor Barceló:

Después de mi manifiesto al pueblo de Oriente, publicado por la prensa de la Habana, poco tengo que decir.

Los que reproducen y los que creen todavía las informaciones a todas luces inciertas e insinceras del campo conservador, están girando letras a muy corta vista contra su crédito y respetabilidad.

Mientras mis amigos ofrecen datos y números, ellos lanzan afirmaciones arbitrarias sin ninguna justificación.

Es cosa de poco tiempo. Aseguro que no existen ni posibilidades de discusiones.

Citados para el miércoles los Populares

Camaaño de Cárdenas y Juan E. Cartaya, presidente y secretario, respectivamente, de la Asociación de Presidentes y Secretarios del Partido Popular, citan, de orden del señor Emeterio Zorrilla, a petición del mismo y de los presidentes del Templete, Cayo Hueso, Jesús del Monte, Príncipe, Paula, Tacón, Pilar, Puentes Grandes, Medina, Colón, San Isidro, Santa Teresa, San Lázaro, Jesús María, San Francisco, Villanueva, a los presidentes y secretarios populares de los barrios para la junta que con carácter extraordinario tendrá lugar el miércoles 9, a las nueve de la noche, en el Círculo de Consulado 103.

Se proponen los populares reiterar su confianza al doctor Urquiaga y respaldarlo en su actitud.

Situación de los representantes conservadores

Muy pocos datos han venido a modificar la situación que dimos ayer de los candidatos a Representantes por el Partido Conservador.

Peña, Rodríguez Cartas, Miguel de León, Castellanos, Sardiñas, Albarrán y Brito luchan en las propias posiciones, las cuales no se aclararán, posiblemente hasta que avance más la labor escrutadora de las Juntas Municipales Electorales.

Pugna liberal en Pinar del Río entre dos candidatos

Nuestro Corresponsal en Pinar nos informó anoche que no se ha dicho la última palabra en lo que al tercer puesto de Representante por el Partido Liberal, pues según datos que él tiene la lucha por esa posición entre Francisco María Pérez de la Vega y Manuel Pérez, ofrece las mismas posibilidades para ambos.

Lo que dice Gustavo Herrero

Gustavo Herrero Reyes, candidato 7 del Partido Popular a Representante en la Habana, sostiene que en definitiva «quedará en el dinero» al terminarse los escrutinios, sobre cuyo resultado se fantasea mucho. Gustavo Herrero tiene el tercer lugar en la votación del Distrito Central, como no tenga el segundo. Y en la provincia tiene una votación uniforme que le garantiza el cuarto lugar. Es su opinión que Iraizós, Mencía y Riva, son los que mejor están en el campo, sobre todo, el primero que aparece con una gran votación en Güines, San Nicolás, Regla y Santa María del Rosario. Y le han respondido en la medida esperada casi todos los demás Términos de la provincia. Félix Ayón, que es el segundo candidato popular en votación en la Habana, no ha sido muy favorecido en las elecciones de los demás Términos. Jiménez de la Torre, también lucha en el círculo de las posibilidades. En 235 colegios del Distrito y 124 de Aguacate, Alquízar, Batabanó, Bauta, Bejucal, Caimito, La Salud, Jaruco, Quivicán, Melena del Sur, Güira de Melena y Santiago de las Vegas, la situación de los candidatos populares al cargo de Representante es la siguiente:

	Votos
Carrerá con	37,017
Riva con	24,735
Mencía con	22,630
Herrero con	20,870
Jiménez con	18,742
Iraizós con	18,647
Ayón con	18,201

Después siguen Guillén, Palma, Cruells, Oscar Zayas, Leret, Enrique Zayas, Alfonso, Cuéllar, Llodrá y Chaumont.

Algo que le interesa aclarar a Herrero es que se siente muy halagado por las demostraciones efectivas de sus amigos y que no guarda resentimientos ni agravios contra los que en su sentir debieron haberlo ayudado eficazmente y no lo hicieron.

Estímase en buena situación para triunfar y persistirá en su empeño de ir en esta oportunidad al Capitolio.

Triunfaron los conservadores en Manzanillo

Arístides Rodríguez, líder conservador en Manzanillo, ha hecho las siguientes declaraciones:

«El candidato a la Alcaldía de Manzanillo por el Partido Conservador, señor Mariano Bofill, obtuvo un total de 914 votos. Ganó los barrios Primero por 90 votos de mayoría; Segundo por 20; Tercero por 138; Cuarto por 29; Quinto por 268 y Sexto por 83. Estos barrios son todos de la ciudad. De los barrios rurales obtuvo mayoría en Ceiba Caridad, de 19 votos; en Blanquizal de 91; en Calicito de 96; en Congo 64 y Palmas Altas por 16 votos.

«Rafael Sarios, el candidato liberal, obtuvo mayoría en Yara, por 275; en Zarzal por 303; en Caños por 64; en Remate por 18; en Tranquilidad por 6; en Jibacoa por 32 y en Purial por 180 votos. En Purial existen tres colegios, dos de los cuales han sido escrutados, no así el número tres. No obstante, los conservadores le conceden a los liberales 180 votos de mayoría en este barrio. El total de votos obtenidos por Sarios es de 873, lo que deja un margen de 41 votos a favor de los conservadores.

«Los conservadores han obtenido mayoría también en los Concejales, pues esperan sacar de doce a trece. Nos manifestó el Representante Rodríguez que el triunfo provincial obtenido por los conservadores, quienes tienen asegurados 8 o 9 Representantes cuando no esperaban sacar ni seis, se debe a la magnífica labor del señor Pedro Goderich, presidente de la Asamblea Provincial de Oriente. El señor Rafael Sariol, candidato a la Alcaldía de Manzanillo, por los liberales, ha pedido a la Junta Provincial de dicho Término el nombramiento de un inspector electoral para que presencie los escrutinios realizados por la Junta Municipal.

«En Campechuela los conservadores han obtenido una mayoría de 311 votos. Los conservadores obtuvieron una votación de 1,282 y los liberales 971.

«En el Término de Campechuela fueron votadas 1,094 candidaturas completas conservadoras: 743 liberales y 40 populares».

El estado de los candidatos Populares

..Situación de los candidatos a Representante por el Partido Popular, según las acotaciones de Rafael LUGIOYO

236 colegios del Distrito Central, 11 de Aguacate, 10 de Alquízar, 17 de Batabanó, 12 de Bauta, 9 de Bejucal, 6 de Caimito, 6 de La Salud, 10 de Melena, 4 de Quivicán, 15 de Santiago de las Vegas, 8 de Madruga, 13 de Jaruco, 11 de Güira de Melena y 4 de San José de las Lajas; total de colegios: 382.

	Votos
1 Carrerá	41,370
2 Riva	27,292
3 Mencía	23,981
4 Herrero	21,572
5 Iraizós	21,481
6 Ayón	19,580
7 Jiménez	18,763
8 Guillén	12,334
9 Palma	12,019
10 Cruells	5,498
11 O. Zayas	3,477
12 Leret	3,169
13 Cuéllar	2,910
14 Alfonso	2,611
15 E. Zayas	2,111
16 Llodrá	1,975
17 Chaumont	1,799

Noviembre 6, 1932.

Red ferroviaria bajo Londres, para conducir mercancias

Resolvería el problema del tráfico, daría trabajo a los obreros y abarataría la vida

(Por HUGO SPECK, de la Universal Service)

LONDRES, noviembre 6. Una red de ferrocarriles subterráneos que comuniquen muelles, mercados, tiendas y terminales férreas es la última solución ofrecida para resolver los problemas del tráfico de Londres.

Sir Charles Allon, Presidente de la Facultad de Arquitectos y Agrimensores, dirige a los promotores de este vasto plan, quienes están tratando de obtener una ley, en el Parlamento, que haga posible su realización.

El capital de construcción necesario para la «Goodsway» que es el nombre dado a este sistema tranviario, sería de $220.000.000, unos 40.000.000 de pesos anualmente durante un período de cinco años y medio. Al mismo tiempo declaran que una vez puesto en práctica el plan, Londres se ahorraría 300.000.000 de pesos en el coste de los transportes cada año.

80 MILLAS DE LINEAS

La «Goodsway» tendría 80 millas de línea, sirviendo a 60 áreas comerciales que nunca han estado conectadas por ferrocarril. Estas incluirían 15 áreas de muelles, 19 de ferrocarril, seis de mercados, diez de tiendas de paños, 10 de negocios en general y gran número de distritos residenciales.

Sir Charles declara que el establecimiento de esta red de trenes de mercancías podría:

Reducir en un 70 por 100 la congestión del tráfico en Londres.

Suministrar trabajo a millares de obreros durante varios años, y

Eventualmente disminuir el costo de la vida.

«El costo de transporte de artículos en Londres y sus alrededores es actualmente mayor que el costo de transporte desde Australia», dice Sir Charles hablando de su plan.

«La «Goodsway» suministraría un método económico de manipulación y aceleraría su proceso, ahorrando, por lo menos, la mitad de las cargas presentes».

«Los gastos de mantenimiento de los ferrocarriles subterráneos para transporte de mercancías serían menores que los de transporte de pasajeros.

«El problema de la ventilación, por ejemplo, no sería tomado en cuenta.

«En mi concepto, este es un maravilloso proyecto. No solamente quitaría de las calles de Londres la causa principal del lento tránsito, sino también la de la destrucción de los caminos por el llamado tráfico pesado.

AYUDARIA A LOS FERROCARRILES

«También sería una ayuda para los ferrocarriles, devolviéndoles el negocio que les restaron los autocamiones.

«Por medio de la «Goodsway» ellos podrían entregar y recoger con más rapidez los artículos que por el sistema de camiones.

«Habría entradas para los ferrocarriles subterráneos de mercancías debajo de todas las grandes tiendas y de las estaciones ferrocarrileras.

«Según yo lo veo, este es el método más efectivo y menos costoso para resolver el problema de la congestión del tráfico en Londres.

«La alternativa sería ensanchar las calles. Y esto, ¿qué significaría? Paralizar el tráfico durante la ejecución de las obras.

«Implicaría enormes gastos y la reconstrucción de algunas partes de la ciudad. Obligaría a construir rascacielos para aprovechar el espacio perdido sobre la superficie.

«Esta red de ferrocarriles subterráneos sería construída silenciosamente, rápidamente, sin la menor alteración en el tráfico de Londres. Reconstruir a Londres solamente para resolver el problema del tráfico, sería desastroso».

Su anuncio clasificado en el Diario de la Marina, llega a las 7 de la mañana a donde a Ud. le interesa.

Llegue Ud. donde le conviene, no espere que vayan a buscarle, puede ser tarde.

Anúnciese en los Clasificados del

DIARIO DE LA MARINA

DISTRITO CENTRAL DE LA HABANA

Departamento de Administración de Impuestos

AVISO

Impuesto sobre Industria y Comercio (Tarifas 1a., 2a., y 3a.)

2o. TRIMESTRE DE 1932 a 1933

SE HACE SABER a los contribuyentes por el concepto expresado que pueden acudir a satisfacer sus respectivas cuotas, sin recargo alguno, a las oficinas recaudadoras de este Distrito, situadas en MERCADERES y PI y MARGALL (por Mercaderes), todos los días hábiles desde el 3 de noviembre al 2 de diciembre de 1932, durante las horas comprendidas de 8 a 12 de la mañana, menos los sábados en que la recaudación será únicamente de 8 a 11 de la mañana.

Para efectuar sus pagos deberán los contribuyentes acudir a la TAQUILLA No. 13 «CON EL ULTIMO RECIBO SATISFECHO»; y finalmente, se les advierte que el que no pagare su cuota dentro del plazo señalado, incurrirá en el recargo del 10 por ciento y se le seguirá el cobro por la vía de apremio, hasta llegar al embargo y remate de bienes, conforme a lo establecido en la Ley de Impuestos Municipales.

Habana, octubre 29 de 1932

JOSE IZQUIERDO JULIA
Alcalde del Distrito Central

EDICTO

DOCTOR CARLOS MANUEL DE LA TORRE Y GONZALEZ LLORENTE JUEZ DE PRIMERA INSTANCIA DE ALMENDARES DE LA HABANA.

En virtud del presente edicto: Hago saber que en este Juzgado y por ante el Secretario que refrenda cursa el expediente iniciado a instancias del Departamento de Obras Públicas para la expropiación forzosa de una faja de terreno y once casas de maderas, de la Finca «San Cristóbal», lindando por el Norte con la Finca «Santa Rosa», por el Sur con el arroyo «La Riqueña» por el Este y Oeste con terrenos de la propia finca, y por este medio se convoca para la celebración de la Junta a que se refiere la Orden número 34 de 1902, haciéndose esta convocatoria a todas las personas que se crean con algún interés en el asunto y a Francisco Francho Alfaro y Navarro por sí y como tutor testamentario del incapacitado Arcadio Franchi Alfaro y Navarro; Carmen, Mercedes, Catalina y Teresa Biada y Navarro, y Antonio Biada y Juncade cuyo acto se celebrará en el local de este Juzgado situado en Paseo de Martí número 15, bajos, a las NUEVE Y TREINTA DE LA MAÑANA del día QUINCE de Noviembre entrante, y en cuyo acto se hará el nombramiento de comisionado para evaluar aquella propiedad. Todas las personas que asistan deberán antes de quedar autorizadas para tomar parte en la Junta, presentar las pruebas de su interés en lo que es motivo de la misma. Y para su publicación en el Boletín Oficial de la Provincia, en un periódico de la localidad y en la tablilla de anuncios del Juzgado expido el presente en la Habana a 22 de Octubre de 1932.

Carlos M. de la TORRE.

Ante mí:
Rodolfo PICHARDO.
11084 5d-4.

REPUBLICA DE CUBA

SECRETARIA DE HACIENDA

DIRECCION GENERAL DE LA LOTERIA NACIONAL

LISTA de los números premiados en el Sorteo No. 845 ordinario, celebrado en la Habana el 6 de Noviembre de 1932

NUMEROS	PESOS
DECENA	
76. . .	—100
CENTENA	
108. . .	— 50
109. . .	—500
129. . .	— 50
165. . .	— 50
178. . .	— 50
192. . .	—100
196. . .	— 50
284. . .	— 50
318. . .	— 50
387. . .	— 50
483. . .	— 50
487. . .	— 50
496. . .	— 50
503. . .	— 50
575. . .	— 50
624. . .	— 50
647. . .	— 50
675. . .	— 50
693. . .	— 50
703. . .	— 50
719. . .	— 50
738. . .	— 50
777. . .	— 50
866. . .	— 50
872. . .	— 50
873. . .	— 50
899. . .	— 50
932. . .	— 50
951. . .	— 50
956. . .	— 50
972. . .	— 50
MIL	
1007. . .	— 50
1042. . .	— 50
1057. . .	— 50
1062. . .	— 50
1076. . .	— 50
1096. . .	— 50
1149. . .	—500
115 . .	—100
1174. . .	—100
1232. . .	— 50
1241. . .	— 50
1289. . .	— 50
1291. . .	— 50
1305. . .	—100
1308. . .	— 50
1313. . .	— 50
1326. . .	— 50
1334. . .	— 50
1447. . .	— 50
1459. . .	— 50
1526. . .	— 50
1572. . .	— 50
1574. . .	— 50
1585. . .	— 50
1590. . .	— 50
1596. . .	—100

NUMEROS	PESOS
1646. . .	— 50
1647. . .	— 50
1711. . .	— 50
1718. . .	— 50
1779. . .	— 50
1822. . .	— 50
1913. . .	— 50
1948. . .	— 50
1957. . .	—100
1976. . .	— 50
1980. . .	— 50
1992. . .	3,000
DOS MIL	
2043. . .	— 50
2048. . .	— 50
2077. . .	— 50
2101. . .	— 50
2156. . .	— 50
2167. . .	— 50
2172. . .	— 50
2198. . .	— 50
2343. . .	— 50
2383. . .	—100
2386. . .	— 50
2405. . .	— 50
2440. . .	— 50
2442. . .	— 50
2452. . .	— 50
2455. . .	—100
2496. . .	— 50
2508. . .	— 50
2522. . .	— 50
2540. . .	— 50
2544. . .	— 50
2552. . .	— 50
2556. . .	— 50
2561. . .	— 50
2588. . .	— 50
2622. . .	— 50
2680. . .	— 50
2714. . .	— 50
2772. . .	— 50
2860. . .	— 50
2878. . .	— 50
2903. . .	— 50
2917. . .	— 50
2962. . .	— 50
TRES MIL	
3016. . .	— 50
3056. . .	— 50
3064. . .	— 50
3112. . .	— 50
3116. . .	— 50
3185. . .	— 50
3221. . .	— 50
3223. . .	— 50
3315. . .	—100
3423. . .	—100
3431. . .	— 50
3474. . .	— 50
3506. . .	— 50
3590. . .	— 50

NUMEROS	PESOS
3593. . .	— 50
3628. . .	— 50
3729. . .	—100
3782. . .	— 50
3792. . .	— 50
3841. . .	— 50
3921. . .	— 50
3938. . .	— 50
3951. . .	— 50
3973. . .	— 50
3982. . .	— 50
CUATRO MIL	
4001. . c.	— 50
4002. . c.	— 50
4003. . c.	— 50
4004. . c.	— 50
4005. . c.	— 50
4006. . c.	— 50
4007. . c.	— 50
4008. . c.	— 50
4009. . c.	— 50
4010. . c.	— 50
4011. . c.	— 50
4012. . c.	— 50
4013. . c.	— 50
4014. . c.	— 50
4015. . c.	— 50
4016. . c.	— 50
4017. . c.	— 50
4018. . c.	— 50
4019. . c.	— 50
4020. . c.	— 50
4021. . c.	— 50
4022. . c.	— 50
4023. . c.	— 50
4024. . c.	— 50
4025. . c.	— 50
4026. . c.	— 50
4027. . c.	— 50
4028. . c.	— 50
4029. . c.	— 50
4030. . c.	— 50
4030. . a.	—200
4031	50,000
4032. . p.	—200
4032. . c.	— 50
4033. . c.	— 50
4034. . c.	— 50
4035. . c.	— 50
4036. . c.	— 50
4037. . c.	— 50
4038. . c.	— 50
4039. . c.	— 50
4040. . c.	— 50
4041. . c.	— 50
4042. . c.	— 50
4043. . c.	— 50
4044. . c.	— 50
4045. . c.	— 50
4046. . c.	— 50
4047. . c.	— 50
4048. . c.	— 50

NUMEROS	PESOS
4049. . c.	— 50
4050. . c.	— 50
4051. . .	— 50
4051. . c.	— 50
4052. . c.	— 50
4053. . c.	— 50
4054. . c.	— 50
4055. . c.	— 50
4056. . c.	— 50
4057. . c.	— 50
4058. . c.	— 50
4059. . c.	— 50
4060. . c.	— 50
4061. . c.	— 50
4062. . c.	— 50
4063. . c.	— 50
4064. . c.	— 50
4065. . c.	— 50
4066. . c.	— 50
4067. . c.	— 50
4068. . c.	— 50
4069. . c.	— 50
4070. . c.	— 50
4071. . c.	— 50
4072. . c.	— 50
4073. . e.	— 50
4074. . c.	— 50
4075. . c.	— 50
4076. . c.	— 50
4077. . c.	— 50
4078. . c.	— 50
4079. . c.	— 50
4080. . c.	— 50
4081. . c.	— 50
4082. . c.	— 50
4083. . c.	— 50
4084. . c.	— 50
4085. . c.	— 50
4086. . .	— 50
4086. . c.	— 50
4087. . .	— 50
4087. . c.	— 50
4088. . c.	— 50
4089. . c.	— 50
4090. . c.	— 50
4091. . c.	— 50
4092. . c.	— 50
4093. . c.	— 50
4094. . c.	— 50
4095. . c.	— 50
4096. . c.	— 50
4097. . c.	— 50
4098. . c.	— 50
4099. . c.	— 50
4100. . c.	— 50
4128. . .	— 50
4140. . .	— 50
4166. . .	— 50
4174. . .	— 50
4245. . .	— 50
4271. . .	— 50
4349. . .	—100
4363. . .	— 50
4393. . .	— 50

NUMEROS	PESOS
4393. . .	— 50
4423. . .	— 50
4428. . .	— 50
4494. . .	— 50
4497. . .	— 50
4535. . .	— 50
4552. . .	— 50
4637. . .	— 50
4667. . .	— 50
4668. . .	—100
4690. . .	— 50
4697. . .	— 50
4706. . .	— 50
4739. . .	— 50
4749. . .	— 50
4759. . .	—100
4839. . .	— 50
4841. . .	— 50
4849. . .	— 50
4916. . .	— 50
4926. . .	— 50
4927. . .	— 50
4956. . .	— 50
CINCO MIL	
5027. . .	— 50
5028. . .	—100
5128. . .	— 50
5147. . .	— 50
5153. . .	— 50
5176. . .	—100
5209. . .	— 50
5214. . .	— 50
5221. . .	— 50
5222. . .	— 50
5229. . .	— 50
5237. . .	— 50
5267. . .	— 50
5278. . .	— 50
5338. . .	— 50
5404. . .	— 50
5420. . .	— 50
5425. . .	— 50
5430. . .	— 50
5452. . .	— 50
5470. . .	— 50
5492. . .	— 50
5574. . .	— 50
5586. . .	— 50
5590. . .	— 50
5595. . .	— 50
5635. . .	— 50
5648. . .	— 50
5672. . .	—100
5708. . .	— 50
5726. . .	— 50
5729. . .	—500
5732. . .	— 50
5804. . .	— 50
5831. . .	— 50
5869. . .	— 50
5894. . .	— 50
5934. . .	— 50

NUMEROS	PESOS
5951. . .	— 50
5955. . .	—100
5992. . .	— 50
5996. . .	—100
SEIS MIL	
6032. . .	— 50
6035. . .	— 50
6062. . .	— 50
6093. . .	—500
6136. . .	— 50
6156. . .	— 50
6213. . .	— 50
6222. . .	— 50
6227. . .	—100
6242. . .	—100
6262. . .	— 50
6271. . .	— 50
6298. . .	— 50
6328. . .	—100
6334. . .	— 50
6369. . .	— 50
6396. . .	—100
6401. . .	— 50
6450. . .	—100
6464. . .	— 50
6494. . .	— 50
6538. . .	—100
6552. . .	— 50
6558. . .	— 50
6569. . .	— 50
6608. . .	— 50
6622. . .	— 50
6623. . .	—100
6643. . .	— 50
6650. . .	— 50
6652. . .	— 50
6668. . .	—100
6741. . .	— 50
6832. . .	— 50
6844. . .	— 50
6866. . .	— 50
6870. . .	— 50
6875. . .	— 50
6911. . .	— 50
6916. . .	— 50
6933. . .	— 50
6944. . .	—100
6993. . .	— 50
6995. . .	— 50
SIETE MIL	
7011. . .	— 50
7047. . .	— 50
7119. . .	— 50
7158. . .	— 50
7182. . .	— 50
7208. . .	—100
7260. . .	—500
7296. . .	— 50
7299. . .	— 50
7364. . .	— 50

NUMEROS	PESOS
7387. . .	— 50
7455. . .	—100
7487. . .	— 50
7505. . .	— 50
7518. . .	—100
7524. . .	— 50
7525. . .	— 50
7565. . .	— 50
7570. . .	— 50
7576. . .	— 50
7577. . .	—100
7587. . .	— 50
7624. . .	— 50
7640. . .	— 50
7673. . .	— 50
7770. . .	— 50
7807. . .	— 50
7846. . .	— 50
7919. . .	— 50
7924. . .	— 50
7953. . .	— 50
7972. . .	— 50
7975. . .	— 50
7999. . .	— 50
OCHO MIL	
8031. . .	— 50
8035. . .	— 50
8039. . .	— 50
8081. . .	— 50
8107. . .	— 50
8123. . .	— 50
8135. . .	—100
8162. . .	— 50
8169. . .	— 50
8174. . .	— 50
8189. . .	— 50
8260. . .	— 50
8528. . .	—100
8532. . .	—100
8555. . .	— 50
8562. . .	— 50
8631. . .	—100
8647. . .	— 50
8657. . .	— 50
8667. . .	— 50
8681. . .	— 50
8687. . .	— 50
8697. . .	— 50
8722. . .	— 50
8725. . .	— 50
8781. . .	— 50
8782. . .	— 50
8794. . .	— 50
8795. . .	— 50
8812. . .	— 50
8867. . .	— 50
8872. . .	— 50
8886. . .	— 50
8933. . .	— 50
8948. . .	— 50
8965. . .	— 50
8975. . .	— 50

NUMEROS	PESOS
NUEVE MIL	
9016. . .	— 50
9052. . .	— 50
9135. . .	— 50
9148. . .	— 50
9185. . .	— 50
9200. . .	— 50
9240. . .	— 50
9264. . .	— 50
9295. . .	— 50
9350. . .	— 50
9378. . .	— 50
9425. . .	— 50
9468. . .	— 50
9473. . .	— 50
9478. . .	— 50
9512. . .	— 50
9575. . .	— 50
9599. . .	— 50
9664. . .	— 50
9703. . .	— 50
9741. . .	— 50
9785. . .	— 50
9801. . .	— 50
9957. . .	— 50
DIEZ MIL	
10009. . .	— 50
10042. . .	— 50
10072. . .	— 50
10095. . .	— 50
10109. . .	— 50
10178. . .	— 50
10182. . .	— 50
10200. . .	— 50
10222. . .	—100
10261. . .	— 50
10285. . .	— 50
10296. . .	— 50
10310. . .	—100
10346. . .	— 50
10353. . .	— 50
10371. . .	— 50
10372. . .	— 50
10384. . .	— 50
10436. . .	— 50
10482. . .	— 50
10529. . .	— 50
10582. . .	— 50
10593. . .	— 50
10603. . .	— 50
10651. . .	—100
10661. . .	— 50
10677. . .	— 50
10752. . .	— 50
10780. . .	— 50
10784. . .	— 50
10793. . .	— 50
10843. . .	— 50
10862. . .	— 50
10915. . .	— 50
10986. . .	— 50

NUMEROS	PESOS
ONCE MIL	
11034. . .	—100
11086. . .	—100
11117. . .	—100
11300. . .	— 50
11431. . .	— 50
11435. . .	— 50
11465. . .	—100
11503. . .	— 50
11506. . .	— 50
11521. . .	— 50
11532. . .	— 50
11536. . .	— 50
11557. . .	— 50
11571. . .	—100
11601. . .	— 50
11626. . .	— 50
11640. . .	— 50
11786. . .	— 50
11818. . .	— 50
11833. . .	— 50
11870. . .	— 50
11892. . .	— 50
11916. . .	—100
11925. . .	— 50
11931. . .	— 50
DOCE MIL	
12003. . .	— 50
12026. . .	—100
12032. . .	— 50
12050. . .	— 50
12058. . .	— 50
12066. . .	— 50
12072. . .	— 50
12104. . .	— 50
12112. . a.	—100
12113. . .	6,000
12114. . p.	—100
12173. . .	—100
12179. . .	—100
12228. . .	— 50
12285. . .	—100
12291. . .	— 50
12329. . .	— 50
12374. . .	— 50
12384. . .	— 50
12501. . .	— 50
12695. . .	— 50
12709. . .	— 50
12726. . .	— 50
12807. . .	— 50
12826. . .	— 50
12834. . .	— 50
12854. . .	— 50
12860. . .	— 50
12906. . .	— 50
12932. . .	— 50
12942. . .	— 50
12964. . .	— 50
12965. . .	— 50

FUMADORES 13
VEAN EL ANUNCIO DE LA PAGINA

Trece años pide el fiscal para un acusado de hurto

Tales penas y delitos imputa a un empleado de Correos. El defensor pide la absolución

Se celebrará esta tarde, ante la Sala Primera de lo Criminal de esta Audiencia, el juicio oral de la causa que se instruye a Justo Enrique Martínez González, empleado de la División de Cartería de la Administración de Correos de la Habana, para quien pide el Fiscal trece años de prisión por los delitos de hurto continuado de material postal y de malversación postal, continuado también.

Defenderá al encausado el doctor Manuel E. Sainz Silveira, quien en contra de lo sostenido por el Fiscal, alega que su patrocinado es ajeno a los delitos que le achaca y que debe ser absuelto.

VEINTICUATRO CARTAS EN LOS BOLSILLOS

El Fiscal relata así los hechos: «El procesado Justo Enrique Martínez González, empleado de la División de Cartería de la Administración de Correos de la Habana, que por razón de su cargo manipulaba la entrega de la correspondencia ordinaria, en distintas oportunidades que no se han podido determinar, sustraía numerosas cartas que llevaba a su domicilio donde las abría con el fin de ver si contenían valores para apropiárselos.

Con noticias la Administración de Correos de tan frecuentes sustracciones comisionó a los Inspectores Julio Fernández Torralbas y José A. Pérez Cruz, los que en la noche del 13 de mayo le practicaron un registro al citado procesado cuando empezaba a trabajar, ocupándole ocultas dentro de la camisa y pantalón veinticuatro cartas dirigidas a otras tantas personas de esta capital, que había sustraído y abierto, sin que en ninguna de las mismas tuviera valores.

LAS CANTIDADES DE QUE SE APROPIO

El mencionado procesado, en los últimos días del mes de enero pasado sustrajo una carta dirigida a la señora Rita Sánchez, vecina de Príncipe 12, letra I, en esta capital, retirando de la misma un check al portador por valor de $10.00 que le remitía de los Estados Unidos, Nara Cancio de Núñez, cuyo documento firmándolo como la persona de F. Pérez, hubo de hacerlo efectivo apropiándose de su importe.

Y en 31 de diciembre pasado, se apropió e hizo efectivo un giro postal a la orden de N. Yanovitch, vecino de esta capital, por la cantidad de $100.00 imitando la firma del cartero Salustiano García y las iniciales del Jefe del Departamento de Giros, Angel Velez, cantidad de que se apropió; y finalmente en el mes de diciembre de 1931 también se apropió de otro giro postal por valor de $80.00 a la orden de la señorita Pilar Peón, empleando igual procedimiento, que consiguió hacer efectivo apropiándose igualmente de su importe.

EL MIERCOLES PROXIMO SE DECIDIRA LA SUERTE DE LIBY H. REYNOLDS

WINSTON-SALEM, N. C., noviembre 6. (US).—La suerte legal de Libby Holmar, en relación con el asesinato de su joven esposo Smith Reynolds, ocurrida en la noche de julio 6, se decidirá el miércoles en la Corte Superior, según anuncio oficial hecho hoy.

El fiscal Charles Higgins, que tiene las acusaciones en su poder, declaró que tendría ciertas manifestaciones importantes que hacer al abrirse nuevamente el juicio.

La familia de la víctima ha hecho todo lo posible para evitar que ciertos detalles de la vida íntima del joven Smith y su bella esposa sean expuestos públicamente.

CASA CALLEJA

La Distribuidora de PREMIOS GRANDES

DESCUBRANSE, competidores nuestros, ante los no superados ni tampoco igualados ACIERTOS de esta popular y Afortunada Casa;

OTRA VEZ vendimos el PRIMER PREMIO

El Núm. 4031, premiado en $50.000

Se lo servimos a nuestro cliente el señor Gabriel López, residente en Manzanillo, provincia de Oriente.

EXHIBIMOS LA FACTURA OFICIAL DE LA RENTA, para constancia del público y como le ofrecemos siempre, DAMOS una REGALIA DE $5.000 al que pueda probarnos lo contrario.

TOME NOTA:—del mes de enero a la fecha, esta casa lleva vendidos 26 PREMIOS MAYORES, distribuídos en esta forma:

10 Primeros Premios.—8 Segundos y 8 Terceros Premios.

Ningún competidor podrá aventajarnos.

Pídanos su billete premiado para el próximo a $12.50 el entero y $1 30 hoja, más franqueo.

CALLEJA Y CO.
S. en C.

Monserrate 95 — Teléfono A-7027 A-5843
Apartado 2373.—Habana — Cable y telégrafo «JALLECA»

Sucursales: EL CREDITO.—Monte y Arroyo, Mercado Unico Vidriera del Hotel Monserrate.—Monserrate y Obrapía

N. GELATS y Cía.

Habana. BANQUEROS Aguiar 106-108

Vendemos cheques de Viajeros
Pagaderos en todas partes del mundo
y Cartas de Crédito Circulares
en las mejores condiciones.

"SECCION DE CAJA DE AHORROS"

Recibimos Depósitos en esta Sección Pagando el 3 por 100 Anual. Todas estas operaciones pueden efectuarse también por correo

M.E.C.D. 2016

Prado arriba, Prado abajo.....

EL REFUGIO

Casualmente yo conocí a don Feliciano Pérez. Me parece verlo con su chaleco blanco, su leontina de oro macizo y su tremendo tabaco. Había nacido en un pueblo del oriente de Cuba y tenía el porte amable, distinguido y plácido de uno de aquellos caballeros de la antigua usanza: noblote y campechano.

Y era, además, muy rico.

Cuando se estableció en la Habana lujosamente—bello chalet en el Vedado, criados y perros—paseaba el Malecón en su gran máquina de cinco ruedas: una de las cuales iba de emergencia en el guardafango.

Entonces oía decir de él a las pobres gentes que al igual que yo, tomaban el aire gratis en los muros:

—¡Ese sí que tiene plata!

—Se le conoce—replicaban.

Ciertamente que don Feliciano tenía plata, pero su caso no era aislado. Por aquellos días y en aquellos trotes abundaban los cubanos con dinero.

Ahora los tiempos son otros. La baja del azúcar lo ha echado todo a perder.

Este don Feliciano, a fuer de guajiro legítimo, poseía una prole numerosa. Doña Eloisa su compañera de venturas y esposa como Dios manda, le daba cada año, en obsequio, una linda criatura. Así llegaron a ser, andando el tiempo y por participación directa dueños de dos hembras y seis varones.

Siendo don Feliciano hombre demasiado inteligente concibió la magnífica idea de dotar de carrera a los hijos. De haber poseído menos talento le hubiera permitido, sin duda, seguir su vocación. Pero ¿quién convence a un padre genial de que sus niños no deben escalar la cumbre de las eminencias profesionales?

Por otra parte, nuestra sociedad no le perdonaría nunca a un padre rico y considerado que prive a sus hijos de los doctos aires de la Universidad y de la cartulina del diploma. Y extenderá su rencor a los hijos que ya en posesión del título, abandonen la carrera por la del comercio; pongamos por ejemplo.

Don Feliciano Pérez tenía fortuna, tenía talento y tenía miedo a la opinión ajena. Miembro por derecho de plata de esa sociedad, estaba obligado a obedecer ciegamente sus dictados. Y envió los hijos a estudiar.

Al punto evocó las figuras de los grandes médicos, de los grandes ingenieros, de los grandes del foro, de los grandes de la química y distribuyó entre la prole—varones y hembras—las Facultades Universitarias.

Y a estudiar...

Uno de los hijos, el llamado H, no pasó del primer año del Instituto. Era tan cerrado de cascos que, sin embargo de las haciendas de su padre don Feliciano Pérez, perdía todas las asignaturas. Digo en su honor que jamás abandonaba los libros. Mas «no siempre al valor acompaña la fortuna» según escribió Pancho Arenas.

Don Feliciano comprendió al cabo la inutilidad de tanto esfuerzo; sacó al niño del Instituto y lo hizo entrar en un destino privado. No prosperó H. debido a manifiestas incapacidades; y luego tuvo que aceptar un modesto cargo del Estado, donde por negligencia incurrió en graves faltas. Al grado que fué cesanteado como fórmula salvadora. Después hizo negocios que lo condujeron a la ruina y al descrédito.

Un día don Feliciano se convenció que su hijo H. encarnaba el tipo del perfecto fracasado, del inútil enciclopédico...

¿Qué hacer? ¿Cómo encauzarlo?

No olvidéis que don Feliciano era hombre de excepcional talento. Y talentosamente resolvió el caso del joven H.

Lo metió a periodista.

Y ahí está el muchacho.

X. X.

Información Telegráfica
DEL INTERIOR DE LA ISLA

POR NUESTROS CORRESPONSALES

Matanzas

MATANZAS, noviembre 6.—Hoy por la noche fué trasladado a esta ciudad desde Coliseo el señor Juan García Pérez, de Matanzas, de 28 años de edad y vecino de Santa Rita número 147.

García Pérez presentaba fracturado el brazo izquierdo, viéndose precisados los médicos que lo asistieron a amputárselo.

Según relató el herido, se causó las lesiones que presenta al arremeter contra el vehículo que manejaba una máquina cuya chapa y viajeros hasta el presente momento se ha hecha del todo imposible averiguar.

Del hecho se ha dado cuenta al Juez de Instrucción.

CORRESPONSAL

EL CASINO ESPAÑOL DE GUANAJAY CELEBRARA EL DIA 18 UNA AMORTIZACION DE BONOS

El día 18 de los corrientes tendrá lugar, en los salones del Casino Español de Guanajay, la amortización de cuarenta bonos de la serie «A» y sesenta y ocho de la serie «B», de los emitidos por la citada institución.

La junta que celebrará el sorteo estará integrada por los componentes de la Directiva, y al mismo asistirá un notario público.

CORRESPONSAL

Habana

DENTRO DE BREVES DIAS CERRARA SUS PUERTAS LA SOCIEDAD «LA GLORIA»

SANTIAGO DE LAS VEGAS, noviembre 6.—Después de 52 años de funcionamiento incesante será cerrada dentro de breves días la sociedad de elementos de color «La Gloria», pues dada la crisis por que atraviesa el país se ha visto en la imposibilidad de cumplir sus compromisos hipotecarios.

El pueblo lamenta considerablemente el cierre de esta asociación, en la que se reunieron repetidas veces elementos distinguidos de la revolución redentora.

Se espera que los organismos oficiales le presten ayuda.

CORRESPONSAL

Santa Clara

UN GRUPO DE INDIVIDUOS LO ATROPELLA Y DESPOJA DE CUANTOS DOCUMENTOS LLEVABA

SANTA CLARA, noviembre 6.—El señor Manuel Herrera León, vecino de Calabazar de Sagua, ha denunciado que, encontrándose en compañía de otros individuos, fué agredido a tiros por un grupo que dirigía Delario Miranda.

Después de atropellarlo, infiriéndole varios golpes con las culatas de los revólvers lo despojaron de cuantas tarjetas y documentos llevaba.

DESTRUIDA POR EL FUEGO UNA CASA

Hoy fué destruída completamente por el fuego la casa que posee Florentino Alfonso en la finca Conchita, del término de Corralillo.

Se ignoran quienes fueran los autores del hecho.

AMENAZADO DE MUERTE

Aurelio Lugo Valencia denunció en el día de hoy a las autoridades que en su domicilio, sito en el pueblo de Zulueta, se presentaron dos individuos amenazándolo de muerte.

Desconoce los motivos que puedan tener para proceder de tal manera.

ARRASADA POR LAS LLAMAS UNA VIVIENDA

La casa de la propiedad de José Rodríguez Pérez situada en la finca Ojo del Agua, del término de Vueltas, fué hoy pasto de las llamas.

Se ignora si el fuego ha sido intencional.

DEJO OLVIDADOS 60 PESOS

El señor José A. González, viajante de la casa comercial Aguilera y Compañía, ha denunciado a las autoridades que en el establecimiento del asiático Man Len, del pueblo de Remedios, dejó olvidado sobre el mostrador los sesenta pesos que se le entregaron, encontrándose al regresar al mismo, con el propósito de recogerlos, que habían desaparecido.

ASALTADO POR UN DESCONOCIDO

Al dirigirse a su domicilio, situado en la finca Colmenar, en el término de Camajuaní, el señor Martín Hurtado Morales, le salió al encuentro un desconocido, exigiéndole revólver en mano que levantara los brazos para despojarle de dos pesos veinte centavos que llevaba encima.

CORRESPONSAL

GRAN CANTIDAD DE PUBLICO CONCURRIO A DESPEDIR AL DOCTOR ANGEL MADAN

REMEDIOS, noviembre 6.—Numeroso público concurrió a la manifestación que se organizó esta noche para despedir al señor Angel Madan director político de este término que se ha cubierto de gloria con el triunfo ruidoso que obtuvo en esta localidad el Partido Liberal.

Asistieron a la estación del ferrocarril los alcaldes electos de Caibarién, Zulueta y esta ciudad.

El Presidente del Partido Liberal lanzó desde la tribuna la candidatura del doctor Angel Madan para representante en los próximos comicios como premio merecido a la gigantesca labor desarrollada por él desde que en 1922 fué electo Alcalde de Remedios.

Su hermano el doctor Guillermo Madan, que obtuvo la Alcaldía de esta villa en estas elecciones, fué también vitoreado.

Corresponsal.

Grave denuncia al Juez de Pinar del Río sobre el frustrado asesinato del Alcalde de aquella ciudad

Pinar del Río

El Alcalde de Pinar del Río y un Consejero Provincial a punto de ser asesinados

PINAR DEL RIO, noviembre 6.—DIARIO. Habana.—De ser ciertos los hechos que han sido denunciados al juez de Instrucción y que se vienen investigando afanosamente por la Policía y la Guardia Rural, el alcalde municipal de este Término, señor Francisco Sarmiento Martínez, y el consejero provincial señor Abraham Pérez, se han salvado de morir asesinados por rivalidades políticas, en un lugar denominado Pons, en el barrio Quemados de Pineda, de este Municipio.

La renuncia dice que Tomás Travieso, que fué candidato a concejal por el Partido Liberal y es líder del mismo en un barrio de los llamados de Las Lomas, enemistados por cuestiones políticas con Sarmiento y Pérez, se puso de acuerdo con su agente Heliodoro Frontela para dar muerte al alcalde y consejero citados, aprovechando la ocasión de una visita de los mismos a Pons, por cuyo servicio recibiría Frontela $80, no llegando a verificarse el crimen por haber aquéllos desistido del viaje.

Las autoridades tratan de conocer qué hay de cierto en la denuncia de referencia.—**Corresponsal.**

Habana

El escrutinio en Santiago de las Vegas

SANTIAGO DE LAS VEGAS, noviembre 6. (Por telégrafo.)

Ha terminado el escrutinio la Junta Municipal Electoral de esta ciudad. La preside el doctor Benito Martínez Nebot, actuando de secretario y de notario los señores Carlos Manuel Noroña y doctor Radio Cremata. Han resultado electos los siguientes candidatos: Alcalde Municipal: Arturo Cobo Casal, liberal, con 3196 votos. Concejales, liberales: Alberto Rodríguez Machado, Manuel Martínez, Leopoldo Noriega, doctor Radio Cremata, Virgilio Capote, Ramón Hernández, Pedro Vichot Prieto, Bernardo del Rojo y José Bodey. Conservadores: Clemente Romero y José Vigily. Populares: Víctor Alemán, doctor Salvador Miranda, José Pereira y Miguel Angel de Armas. Miembros propietarios a la Junta de Educación: Liberales. Antonio Martínez Rodríguez, Luis Rueda Pérez, Gabriel Fira Gustavo Galainena, Cayetano Quesada Valiente y Francisco García Rapa. Por los Populares, Apolinar Oliva.

Ha sido muy lamentado que el señor Pablo Chapotten no resultara electo.

La Junta Municipal no encontró anormalidad alguna en los colegios escrutados ni ha sido interpuesta reclamación alguna por candidatos.

El señor Arturo Cobo, electo alcalde, ha sido muy felicitado.

Corresponsal.

Matanzas

Colegios que serán anulados en Máximo Gómez

MAXIMO GOmez, noviembre 6.—DIARIO. Habana.—La Junta Municipal Electoral practica escrutinios primarios en los colegios número uno del barrio Rancho del Medio y número uno del barrio Máximo Gómez, donde se han realizado fraudes escandalosos.

El doctor Bernardo Rives, notario que auxilia a la Junta, actúa enérgicamente señalando todas las irregularidades de dichos colegios, los que serán seguramente anulados.—**Antonio**, corresponsal.

Anulados dos colegios

ARCOS DE CANASI, noviembre 6.—Había demorado mi correspondencia porque esperaba el resultado final de las elecciones. Dos colegios han sido anulados y que tendrán que celebrarse nuevos comicios para conocer el triunfador.

De nuevo comienzan las actividades de ambos contendientes por la Alcaldía en pos del triunfo. Supongo será una gran lucha las nuevas elecciones.

E. Palma, Corresponsal

Resultado de las elecciones en Jovellanos

Hoy, día 4 de noviembre, como a las cuatro de la tarde, terminó la Junta Electoral el escrutinio del colegio número 1 del barrio de San José, que no fué hecho por el colegio del citado barrio.

He aquí el resultado total:

Alcalde progresista: doctor Raul Gumá Cerice.

Concejales progresistas Evelio Gay, Alfredo Torres, Cecilio Morera, Manuel Rubio, Omar Gumá, José Manuel Cubas y José María Méndez.

En el octavo puesto están empatados los señores Alberto Bueno y Enrique Páez, pero como el señor Bueno, aparece en la boleta en el sexto puesto y Páez en el octavo, le toca el puesto al señor Bueno.

El Partido Liberal sacó cinco concejales: Waldo Fernández, Tranquilino Garrigó, Fidel Rodríguez, Manuel Hernández y Patrocinio Solís

El Partido Conservador saco uno y le corresponde otro por mayor residuo: Eugenio B. Pellet e Ismael Racalt.

Miembros de la Junta de Educación. Partido Progresista, 4. Jenaro Gómez, Enrique Ríos, Adalberto Debras y Agustín Morales.

El Partido Liberal parece sacó 3 Alberto Céspedes, Félix Sardiñas y Armando Bejtel.

El Partido Conservador parece que no sacó factor.

Estos datos son sacados rápidamente, pero como hay muchos candidatos que se llevan uno o dos votos, pudiera haber alguna rectificación que con gusto haré. (Como el caso de Bueno y Páez, hay varios.)

Felicidades para todos. El telegrama publicado «Descontento en Jovellanos», no es de este corresponsal.

Nin, Corresponsal

Santa Clara

Un homenaje

CIENFUEGOS, noviembre 6. DIARIO, Habana.—Un nutrido grupo de amigos y simpatizadores ofrecieron esta mañana en el hotel «Ciervo de Oro», un almuerzo-homenaje de más de cien cubiertos, a los concejales electos por el Partido Conservador, doctor Bienvenido Rumbaut, director del diario «El Comercio», y Ramón Rosquete, pronunciándose elocuentes brindis.

Obdulio A. García, Corresponsal.

Oriente

Escrutinios en Victoria de las Tunas

VICTORIA DE LAS TUNAS, noviembre 6.—DIARIO. Habana.—Hasta las doce del día, la Junta Municipal ha escrutado diez colegios, nueve genuinamente liberales, arrojando el siguiente resultado: gobernador liberal: 1,225 votos; gobernador conservador: 324. Diferencia: 901 votos a favor de Barceló.

Coméntase regocijadamente el triunfo, en la provincia, de Félix del Prado.—**Herrera Martínez**, corresponsal.

Escrutinios en Manzanillo

MANZANILLO, noviembre 6. DIARIO, Habana.—En el término de Manzanillo hubo once colegios que entregaron documentos escrutados que fueron remitidos a la Provincial.

La Junta Municipal ha escrutado los colegios de Remate, Palmas Altas y Cuarto número uno, con 295 votos para Sariol, alcalde liberal y 301 para Bofill, alcalde conservador.

Faltan 26 colegios por escrutar.

Corresponsal

LA RADIO
deleita, entretiene, educa...
"El Diario Hablado"
llevará a todos los confines de la República, el nombre de sus productos, divulgando la bondad de los mismos.
ANUNCIESE EN EL
"Diario Hablado"
y complementará eficazmente su propaganda.
Pida informes:
Diario de la Marina
Teléfono M-7911

SE NECESITA ESTABILIDAD DE JORNALES

Para aumentar el trabajo deben equipar las fábricas con maquinaria moderna

WASHINGTON, noviembre 6.—US.—El poder adquisitivo de la nación sólo puede ser normalizado con la estabilización de los jornales y el aumento de trabajo, declaró esta noche Mr. Julius Klein, sub secretario de Comercio en un discurso pronunciado por radio.

El empleo de los miles de hombres y mujeres que están ansiosos de trabajar, es el factor más importante para la estimulación de la propiedad, dijo M. Klein.

Según el subsecretario una de las maneras de aumentar el trabajo, es que los industriales equipen sus fábricas con la maquinaria más moderna; esto daría trabajo a los productores de maquinaria y beneficiaría a los compradores porque podrían fabricar sus productos más baratos y eliminarían el desperdicio causado por la maquinaria anticuada.

«Cada pedido colocado para nuevo equipo» dijo Mr. Klein— es señal para que se coloquen muchas más, cosa que daría trabajo a nuestras fábricas, minas y fincas».

2

Los mejores 10 días del año

El primero, HOY.

Cuando usted venga hoy a "EL ENCANTO" verá en toda la tienda--en cada piso, en cada departamento-, repetido hasta el infinito, un signo:

2.00
2.00
2.00
2.00
2.00
.....
.....

CADA signo alude directamente a un artículo--o un lote de artículos--de buena calidad, de novedad absoluta; uno de esos artículos que usted, imprescindiblemente, habrá de adquirir ahora si se propone lucir elegantemente, como es su debes social, esta temporada

NO se trata de artículos viejos rebajados de precio porque los haya "rebajado" la moda, o rebajados de calidad porque supongan "gangas" adquiridas en "liquidaciones" de fábricas quebradas. Son artículos de "hoy", fabricados "este año", confeccionados "para esta temporada" bajo la indicación directa de los árbitros de mayor prestigio.

Por consiguiente, en EL ENCANTO,

$2 Compran calidad.
$2 Compran novedad.
$2 Cuesta lo que usted busca.
$2 Cuesta lo que usted desea.
$2 Cuesta lo que usted necesita.

Empiece usted el invierno por EL ENCANTO...
si quiere usted que le luzca el invierno.

Además,

entre ese signo repetido de $2 encontrará usted otros, más altos o más bajos, que se refieren a artículos, no de mejor o peor calidad, porque la calidad de los artículos de EL ENCANTO es única, insuperable-, sino de mayor o menor costo.

$2 es el signo que denota lo bueno en general con relación a la utilidad en particular.

VISITE HOY MISMO

El Encanto

M.E.C.D. 2016

SECCION 1

TELEFONOS:
Dirección A-4151
Jefe de Redacción. A-3205
Sección de Sports M-7911

DIARIO DE LA MARINA

TELEFONOS:
Suscripciones. . . M-7911
A. Clasificados . . A-3333
Agencia Marianao FO7330

SECCION 1

AÑO CIEN — ACOGIDO A LA FRANQUICIA POSTAL — LA HABANA, LUNES, 7 DE NOVIEMBRE DE 1932 — EL PERIODICO MAS ANTIGUO DE CUBA — PAGINA ONCE

Divagaciones de un español

INQUIETUD CATALANA

Por JOSE AIXALA

LOS que, como nosotros, nos hemos pasado casi toda la vida laborando, allá por la consistencia de nuestros ideales, y aquí por hacerlos gratos, comprensibles y serenos a tanto español mal informado, herido por supuestos desprendimientos de la nacionalidad, después de obtenida nuestra autonomía, sentimos la inquietud del mañana, por el arrivismo en alud de los explotadores en la granjería política.

Hay importantes núcleos de chillería entusiástica, espuma de vaso, vanguardia de procesión, gritones de oficio en las algaradas y manifestaciones, que son los elementos más visibles. Y, a decir verdad, son los indispensables para el contagio y viveza de los entusiasmos populares.

Cuando el general Máximo Gómez hizo su entrada triunfal en la Habana, por la calle de San Rafael unos señores a mi vera contaban y comentaban como la mayor parte de los que marchaban en los grupos vanguardistas, dando vivas y despertando la emoción de los vecinos y del pueblo, eran los mismos que iban con igual disposición y aspecto, cuando el general Weyler regresaba de Artemisa por la Calzada del Monte con la trocha fracasada.

Por eso, los que con desinterés y sólo impulsados por la fe en un gran ideal, defendimos el catalanismo como una religión, educados en la escuela de Prat de la Riba y del doctor Martí y Juliá, practicando nuestro fervor patriótico, llenos de amor y bondad, exentos de lucro con generosidad y virtudes casi sacerdotales, nos hallamos ahora en medio de un remolino de elementos desconocidos, que nos arrastran en la vorágine de sus particulares conveniencias. Son los que más gritan. Por consiguiente, los que más se oyen. Y, por ende, los más sospechosos.

La realidad es dura con la posesión del poder. Ya no es Cataluña con su ideal de pureza, con el sentimiento exclusivo del querer a la tierra y a sus tradiciones. No, no, no! Ahora hay un «botín» a repartir. Y es precisamente este egoísmo material, ese lucro del positivismo que empaña los credos, desvía intenciones y exalta granjerías ocultas. En esta clase de acción política es donde el hombre puro se detiene en la orilla, mientras la corriente se nutre con la parte insana que los hombres llevan dentro de sus ambiciones.

Si Cataluña no supera esta fatalidad en su inmediata crisis de crecimiento, en donde se inicia la fuerza del Estatuto; si Cataluña no tiene la suerte de producirse en sus votaciones con el «SENY» proverbial que sacamos a cada paso, la autonomía puede labrar su mayor desgracia. Pero si las urnas señalan exponentes de franca ciudadanía moral y experta, entonces veremos calmados estos zozobrantes temores de los espíritus altruistas en nuestro ideal de grandeza y amor.

«La política no tiene entrañas», dice un refrán popular. Desgraciadamente es harto conocida esta flaqueza humana. De ahí nuestro temor y nuestra inquietud. Si la Generalidad de Cataluña, en el inminente Parlamento que muy pronto se va a producir, logra elementos sanos, patrióticos, serenos, cultos y bien orientados poco importa que el Estatuto sea o no restringido porque entonces la bondad de los hombres superará el resultado con su eficacia. Todo estriba en este primer gobierno y su acción parlamentaria, para dar a toda España la sensación de una bondad predicada por varios siglos. Y como todo lo bueno halla emulación, es lógico pensar cuántos novedosos sistemas habrán de realizarse en el resto de España, para arrancar de raíz el arcaico sistema centralista que no tenía otra mira que la defensa del poder monárquico, cuyas ambiciones eran personalísimas, a costa de la nación.

Los dos «líders» de antaño vanquedando en segundo término. Cambó, aquel hombre que repercutía en su juventud como una amenaza española, porque así convenía al misoneísmo de la política sin ideales puesto que se designaba por nombres de sagastinos, canovistas, mauristas, lerrouxistas y fulanistas que viene a ser lo escurrido del grupo, lo miserable del idearium, lo ineficaz para los credos sociales y nacionales, todo esto ya es arcaico; trasto viejo, mezquineza de personalismos de grupo, sin éxitos en nuestra época.

Cambó, por desdicha suya y nuestra, no puede ocupar uno de los primeros lugares dirigentes. Su voz potente, con volúmenes y matices que parecían dar mayor sensación a su palabra dúctil, con la preclara acentuación de un verbo fundido en una inteligencia superior, europeizada, universalista y, a la par, afinada al menester español o al particularismo catalán obligale, a causa de una intervención quirúrgica, a dar un paso atrás en la fila de los parlamentarios, en espera de una reposición que la ciencia afirma retornará. Este hombre tan vilipendiado por el centro, ha evidenciado innumerables demostraciones del error en que España vivió, llena de prejuicios.

Lerroux, ayer una esperanza, es hoy un estorbo. Va sin brújula, con un péndulo incesante, de radical conservador o de extremista central. Viene a ser un juego de palabras absurdo. Y, por creerlo así, lo acaban de silbar en Tarragona y de hacerle vacío en toda la tierra catalana. Ayer tenía su poder en el anticatalanismo. Sus fuerzas disfrazadas de republicanas, eran los elementos forasteros radicados en Cataluña. La mayoría de éstos, en la actual renovación de las leyes regionales, se han pasado a la masa del catalanismo triunfante, en donde para unos está la legalidad, y para otros el «botín».

Tal es el panorama de los personalismos de un cuarto de siglo, ogaño superpuestos por gente moderna con ambientes renovados. Cambó aun es una esperanza para la gente capitalista. Lerroux también se propuso lo mismo, pero le estorban los años, sus campañas radicalistas con estrambote, y le faltan, además, los elementos de la chillería con cintajos que eran una tragala, completamente pasados de moda, por fortuna y para bien de todos.

La federación socialista no presentará candidato alguno en Cataluña

Prepara D. Fernando de los Ríos reformas vastas en la enseñanza, en universidades, instituciones y escuelas normales españolas

Fundándose en que el Estatuto de la autonomía de Cataluña debe implantarse por el mismo partido que lo ha obtenido, Maciá pide que se saque triunfante al grupo de la Esquerra

MADRID, noviembre 6 INS.—Se anunció hoy en esta capital que el ministro de Instrucción Pública, don Fernando de los Ríos, está preparando un proyecto de ley que someterá en breve a sus compañeros de gabinete, en el cual propone vastas reformas en los sistemas de enseñanza de las universidades, institutos de segunda enseñanza y escuelas normales.

Don Fernando de

Se tiene entendido que el proyecto se basa en los métodos extranjeros más modernos con la intención de que la enseñanza en España sea más práctica y mucho más técnica.

OCHO DAMAS ENCARCELADAS POR ASISTIR A ACTOS RELIGIOSOS

MADRID, noviembre 6 INS.—Los telegramas que se reciben de Valencia dan cuenta de que han ingresado en la cárcel de aquella ciudad ocho damas por no haber pagado las multas que les impuso el Gobernador Civil de la provincia a causa de haber tomado parte en procesiones religiosas y reuniones del mismo carácter, sin la debida autorización.

MACIA DESEA EL TRIUNFO DE LA ESQUERRA EN CATALUÑA

BARCELONA, noviembre 6 INS—El presidente de la Generalidad de Cataluña, don Francisco Maciá, recomienda que se saque triunfante de las urnas al partido de la Esquerra, y así lo manifestó en el discurso que pronunció hoy ante la reunión celebrada por los jefes de la citada organización política para tratar de la campaña que ha de hacerse en toda Cataluña con motivo de las próximas elecciones parlamentarias catalanas.

El señor Maciá dijo que «el Estatuto de autonomía debe establecerse por el mismo partido que lo obtuvo».

En un tiroteo sostenido por la guardia civil con los campesinos de la Guardia Tarragona, quedó herido grave el alcalde

Maciá pedirá al gobierno de Madrid una investigación de los sangrientos sucesos

BARCELONA, noviembre 7. (Lunes.) (US.)—Con el anuncio hecho por la Federación Socialista de que no presentaría candidato alguno para las elecciones parlamentarias, la campaña política alcanzó su máxima actividad hoy en toda Cataluña.

Al anunciar sus intenciones de no participar en las elecciones con sus propios candidatos, la Federación Socialista aconsejó a sus miembros que votasen por aquellos candidatos cuyas plataformas se asemejan más a los principios socialistas.

Al mismo tiempo el partido tradicionalista dió a la publicidad la lista de sus candidatos esta mañana. El partido Lliga, nueva organización política, lanzó su campaña con la declaración de que no se adherirá a la plataforma de ningún otro partido.

HERIDO EL ALCALDE DE LA GUARDIA

TARRAGONA, noviembre 7. (Lunes.) (US.)—El alcalde de la aldea de La Guardia, un sargento y un guardia civil local, resultaron heridos de gravedad en un tiroteo ocurrido anoche en esa localidad.

Eugenio Angles, un agricultor de La Guardia, fué herido en ambas piernas mientras que varios otros individuos también fueron heridos, aunque levemente.

El tiroteo ocurrió cuando un grupo de agricultores abrió fuego contra la Guardia Civil que trataba de dispersar un grupo de campesinos que se había reunido para protestar contra la detención de varios compañeros. Según las declaraciones de los detenidos esta noche, se habían reunido también para discutir la situación agraria en la provincia.

La Guardia Civil alega que los verdaderos causantes del hecho fueron varios comunistas que incitaron a los agricultores a la violencia y que se vió obligada a disparar en defensa propia.

MACIA PEDIRA AL GOBIERNO DE MADRID QUE INVESTIGUE EL ENCUENRO DE LA GUARDIA

BARCELONA, noviembre 7. (Lunes.) (US.)—El coronel Francisco Maciá, presidente de la Generalidad Catalana, pedirá al premier don Manuel Azaña que inicie una investigación oficial de los serios sucesos ocurridos en La Guardia, provincia de Tarragona, según anuncio oficial hecho hoy.

ASESINATO Y SUICIDIO EN ALTA MAR

TARRAGONA, noviembre 7. (Lunes.) (US.)—Un pasajero a bordo del vapor español «Roberto R.» mató a su esposa y a otro hombre con un puñal y se arrojó momentos después al mar.

El suicida, que se llamaba Luis Pendi, aparentemente perdió la razón y atacó a su esposa, matando a otro pasajero que saló en su defensa.

El Centro Ibero Americano de la Coruña

Un aspecto del banquete de Centro Ibero Americano de La Coruña, al que asistieron las autoridades civiles y militares y cónsules de los países Ibero Americanos, con motivo de la inauguración de dicho Centro y de la celebración de la fiesta de la raza

SEÑALADO el 12 de octubre, día de la Raza para la inauguración de esta entidad y la conmemoración a la vez del descubrimiento de América, realizado por Cristóbal Colón y un centenar más de españoles; se acordó el siguiente programa de los actos que tuvieron lugar, con tal motivo, en La Coruña.

Primero.

Colocación, por primera vez, en el nuevo domicilio social (Casa Pastor) de la banderas Nacional y de Galicia en señal de fiesta, por la mañana.

Segundo.

A las doce del día, el culto señor Alcalde de La Coruña D. Manuel Iglesias Corral, compenetrado de la efemérides que celebra Centro Ibero Americano concede una recepción de cortesía a los cónsules de los países Ibero-Americanos, dando con ésto, el máximo relieve a la fecha de gratos recuerdos para España.

Tercero.

Antes, y durante la fecha, los señores cónsules de los países Ibero Americanos (socios honorarios) del Centro Ibero Americano, prestarán el máximo calor a la fecha; con trabajos literarios en los periódicos, y con su presencia en los distintos actos que se celebren.

Cuarto.

En la tarde, a las siete en punto, gran función teatral en el Teatro Rosalía de Castro, patrocinada por este Centro. Pndráse en escena por la acreditada compañía Ortas, la comedia en tres actos, «Sisto VI». Haciendo uso de la palabra en los entre actos, el culto Alcalde de La Coruña señor Iglesia Corral o su representación, que por encargo del Centro Ibero Americano, presidirá este acto. Cerrándolo con un hermoso canto a la mujer española, el culto poeta y cónsul del Uruguay Don Faustino M. Teysiera.

Quinto.

A las diez de la noche despediráse la fiesta en fraternal Banquete, por los simpatizadores del acto en el Kiosco Alfonso, encargado de este servicio la acreditada casa Fornos, con obsequio de Champagne por la casa Domecq. Cursándose invitaciones para este acto fraternal, a las autoridades civiles, militares, prensa y altas personalidades.

La Comisión.

«La Voz de Galicia», prestigioso colega e La Coruña, reseñó en su siguiente edición, este acontecimiento Ibero-Americano:

LA RECEPCION EN EL PALACIO MUNICIPAL

Con una brillante recepción se solemnizó ayer en el Palacio Municipal la Fiesta de la Raza.

Acudieron a la Casa Consistorial los cónsules y vicecónsules de las Repúblicas Argentina, Uruguay, Brasil, Paraguay, Chile, Bolivia, Perú, Ecuador, Colombia, Venezuela, Panamá, Costa Rica, Guatemala, Méjico, Cuba, Santo Domingo y Portugal.

Tambien concurrieron los señores Méndez Vigo, Andrade, Cuba Restrebada y otros que forman la junta directiva del naciente «Centro Ibero-Americano», y varios ex-residentes en América.

Recibiéronles el alcalde Sr. Iglesias Corral, el teniente de alcalde señor Suárez Ferrín, el secretario municipal señor Martín Martínez y algunos ediles.

En el despacho de la Alcaldía detuviéronse los visitantes breves momentos, e invitados por el alcalde, pasaron luego al salón de Turismo, donde se les obsequió con un lunch.

El señor Iglesias Corral saludó en correctas y efusivas frases a los representantes de las naciones iberoamericanas, y, en nombre de éstos le contestó con palabras muy afectuosas el cónsul del Uruguay, señor Teyseira.

Después de un rato de amable cambio de impresiones, abandonaron los visitantes el Palacio Municipal, cuyos salones, naves y vestíbulo estaban adornados con plantas y flores.

LA FUNCION DE GALA EN EL ROSALIA

Se celebró a las siete de la tarde.

El Teatro Rosalía estaba concurridísimo, ocupadas todas las localidades preferentes por distinguidas familias.

Presidieron la solemnidad el gobernador civil, señor Paz Mateos, el teniente de alcalde, señor Silva, el cónsul del Uruguay señor Teysera, el secretario municipal, señor Martín Martínez, y los directivos del «Centro Ibero-Americano» señores Méndez Vigo, Andrade, Cuba Restrebada, Vaamonde y Paredes.

En la embocadura del escenario, adornada con flores y ramaje, habíanse colocado las banderas de las Repúblicas ibero-americanas, y de los antepechos de los palcos colgaban tapices y reposteros.

Comenzó el acto con breves frases del presidente del mencionado Centro, señor Méndez Vigo, quien dedicó un saludo a La Coruña, a España y América, y dió cuenta de la inauguración de la sociedad que preside, en tan solemne fecha.

Luego, el señor Martín Martínez leyó unas brillantísimas cuartillas del alcalde, alusivas a la solemnidad y a la fecha que se conmemoraba.

El cónsul del Uruguay recitó una bella poesía dedicada a la mujer española.

Otras sentidas cuartillas, redactadas por el señor Gascó, fueron excelentemente leídas por el señor Orduña.

Todos fueron muy aplaudidos por el numeroso concurso.

Después, se puso en escena la celebrada comedia «Sixto Sexto» por la compañía de Casimiro Ortas.

El público salió complacidísimo del espectáculo.

EL BANQUETE

A las diez de la noche se celebró en el Kiosco Alfonso el banquete conmemorativo de la Fiesta de la Raza y de la inauguración del Centro Ibero Americano en esta capital.

Presidieron el gobernador civil interino, el alcalde accidental, el comandante de Marina, el general de la División y la directiva del mencionado Centro Ibero Americano.

A lo largo de dos mesas tomaban asiento el Cuerpo Consular iberoamericano y representaciones de entidades y corporaciones.

Fué una fiesta muy elegante y suntuosa.

A la hora del champán, el señor Seijo Rubio leyó dos cuartillas del presidente del Centro saludando a las autoridades representaciones y cónsules que asistían al acto.

El alcalde accidental se asoció a la fiesta en nombre de la corporación y la ciudad.

El secretario del Ayuntamiento, señor Martín Martínez pronunció un discurso de elevados tonos patrióticos. Entre otras cosas, dijo que en el Ayuntamiento coruñés debieran conservarse las banderas de todos los países ibero americanos, e invitó a los cónsules de las naciones que todavía no lo hayan hecho a que donen a la corporación una enseña de su nación para que, con la española y la gallega formen un cortejo de confraternidad.

El discurso del señor Martín Martínez fué largamente aplaudido como ya lo habían sido el del señor Méndez Vigo, el del señor Silva y el del señor Seijo.

A continuación pronunció unas palabras el socio del Centro Ibero Americano don José Serrano, quien dijo que todos los pertenecientes al mismo sienten a España y a Galicia en su alma, y por eso se reúnen este día para festejar esta efemérides.

También pronunció unas palabras don Santiago Liste Mourenza, como emigrado.

Y finalmente, en nombre del Cuerpo Consular ibero americano, agradeció las frases dedicadas a sus países por los anteriores oradores, el cónsul del Uruguay don Faustino M. Teysera, con su elocuencia y brillantez habituales.

Terminó el acto cerca de la una de la madrugada, en medio de gran cordialidad.

El champagne que se sirvió profusamente, fué obsequio rumboso al nuevo Centro Ibero Americano del entusiasta representante general de la Casa Domecq, don Horacio Rodríguez.

El banquete estuvo admirablemente servido —un buen menú completamente sin escatimar nada— por la antigua casa Fornos.

Recepción en la sala de Ediles del Ayuntamiento de La Coruña, a los miembros de la Directiva del Centro Ibero Americano y a los cónsules de los paises Ibero americanos, motivo de la inauguración de dicho Centro y la Conmemoración del día de la raza

Por su esplendidez y grandiosidad, el teatro construído por el maestro Guerrero en la Gran Vía, en Madrid, es en todos sus detalles y circunstancias realmente magnífico

Tiene un aforo total de mil setecientas cincuenta localidades y su escenario es único en España: tiene 20 metros de fondo, 21 de altura y 12 de embocadura. Todo él es de hormigón armado, y la orquesta va en una plataforma que puede elevarse o descender

MADRID, noviembre 6.—ST.—Nada en Madrid hay tan bello, tan hermoso, tan expresivo como la Gran Vía, esa espléndida avenida del espléndido Madrid nuevo, que es un pueblo moderno y cuyas hermosas edificaciones reflejan los aspectos más varios e intensos de una ciudad siglo XX. En ella tienen representación el paso más avanzado de la ciencia, cual es la radiotelefonía; el adelanto más perfecto, como es el teléfono, las costumbres modernas; con sus cines parlantes y sus bares americanos; la formidable organización bancaria, el florecimiento comercial, la osadía de un hombre que levanta hacia el cielo una nueva torre de Babel; las necesidades de los mortales que hace menester lo mismo un modesto libro, que un suntuoso automóvil, una joya valiosa, un médico, un específico extranjero o un primitivo medicamento vegetal... Sus edificios desde el palacio de la Telefónica hasta el herbolario instalado en una de esas grandes construcciones son cuadros vivos de la vida de ese pueblo moderno. Aun exponemos en ese museo de hierro y cemento la nota trágica, el color fuerte que representan las ruinas, los restos de la fachada ennegrecida de la iglesia que un pueblo incendiara en momentos de enfurecimiento e irreflexiva ira.

Maestro Guerrero

Pues bien, al final de ese gran arteria urbana, en su cumbre podríamos decir, se ha construído un edificio que compendia todas las bellezas reunidas desde la calle de Alcalá a la plaza de España, y que es por eso monumento a la Gran Vía a la par que monumento simbolizador de los tres hombres a los que se debe.

En la parte derecha del tercer trozo de la amplia calle, en el mismo límite final, empezó a construirse en el mes de abril último una casa que según avanzaba en su construcción más atención merecía de cuantos en ella se fijaban. Se sabía que con aquel edificio construíase un teatro. Sin embargo, aquello no parecía iba a ser dedicado a sala de espectáculos. La curiosidad hizo una tarde adentrarse al que relata en la obra y preguntar.

Efectivamente este edificio va a ser, es un teatro que construye el popular maestro Guerrero; un teatro que llevará por nombre Coliseum.

La obra la dirigen dos de los más positivos valores de la Arquitectura: don Pedro Muguruza y don Casto Fernández Shaw. Este es el que se encuentra en el teatro—ya puede designársele así, pues va a ser inaugurado en breve—y es el que nos atiende con extremada amabilidad y cortesía.

Lo mismo el señor Muguruza que el señor Fernández Shaw tienen acreditado renombre y sólido prestigio. Aquel cuenta con numerosas obras bien conocidas y elogiadas como merecen. Don Casto Fernández Shaw es autor de una de las famosas casas «Titanic» levantadas en la glorieta de los Cuatro Caminos y que constituyen un cambio total en la manera de construir en Madrid, donde fueron las primeras edificaciones de este tipo que se hicieron. Ademas es director de las obras de la Ciudad Cinematográfica que se está formando en Aranjuez y de la que aseguran quienes conocen los proyectos es un bello conjunto que nuevamente acreditará la valía del joven arquitecto.

El teatro Coliseum es un triunfo indiscutible de sus creadores. El maestro Guerrero, al encargar la construcción a los señores Muguruza y Fernández Shaw decidió el éxito que espera a su teatro.

Desde el primer momento el propietario del terreno aprobó de lleno los planes de los arquitectos. Jacinto Guerrero quería que su teatro fuera eminentemente popular—popular como su música—y desde luego confortable. Los directores técnicos de la construcción han logrado aún más. Han hecho un teatro popular, espléndido, amplio, elegante, de simpática traza y con la alegría que desbordan las composiciones del músico toledano.

Para el observador, para el profano en Arte y Arquitectura, éste es el acierto más considerable de los arquitectos: que han reflejado en el teatro, en la construcción, el carácter, el atractivo personal de su propietario.

Ninguna escultura podría semejar tan exactamente el carácter del modelo como este nuevo coliseo refleja el del maestro Guerrero. El teatro Coliseum perpetuará a la vez al popular y triunfador músico y a sus creadores. Por eso líneas antes decíamos que era también un monumento que simbolizaba a tres hombres: Guerrero, Muguruza y Shaw...

El nuevo teatro de la Gran Vía es algo magnífico. No sólo por su esplendidez, sino por su grandiosidad.

Una entrada amplia, un «hall» dispuesto en tres partes, decorado sobriamente (mármoles, espléndidos espejos) da acceso a la hermosa sala que se asemeja a un formidable altavoz cuya parte menor es el escenario. Está decorada bellamente en tonos claros, con la belleza de la sencillez.

El patio de butacas, ancho, no largo, es capaz para 850 sillas, comodísimas y tapizadas con gusto. Tiene dos pisos: el principal con cabida para 550 personas y el anfiteatro, con 350 entradas. En total, un aforo de 1.750 localidades.

A la altura del primer piso, y a ambos lados hay dos o tres palcos, y tras éstos dos monumentales hornacinas, con sendos apuntes del gran Fontanals, pinturas bellísimas, de ambiente castellano una y levantino la otra.

Desde luego, lo que es único en Madrid, y de fijo en España, es el escenario. En él han puesto especial empeño los arquitectos. Sus medidas son monumentales: veinte metros de fondo y veintiuno de altura y doce de embocadura. Todo él de hormigón armado, completamente incombustible y preparado con hierro para toda clase de tramoya.

Los servicios interiores tienen reconocida también en el nuevo coliseo la importancia que poseen. Desde los cuartos de los comediantes a las oficinas del teatro están atendidas convenientemente con todas las comodidades y todo confort; baños, lavabos, water-closet, etc. Hasta la orquesta tiene su habitación reservada. En la parte de contaduría hay un despacho que se dedica al maestro Guerrero, y desde el cual, sin moverse de la mesa, podrá ver cuanto suceda en el escenario y en la sala. Todo ello con entradas independientes: puerta de artistas, puerta de oficinas, puerta para los músicos, directas a la calle.

El público, naturalmente encontrará cuantas comodidades le son debidas: ascensores varios y capaces, lavabos, un lujoso bar... Es tal la atención puesta en que el público se encuentre confortable que de fila a fila de butacas hay una separación de diez centímetros mayor que lo que ordenan las disposiciones oficiales sobre salas de espectáculos.

Párrafo aparte es necesario dedicar a las condiciones acústicas de la sala. Desde cualquiera de sus entradas, la más separada del escenario, la más alta, la audición es perfecta. Tal es así que el día que lo visitamos desde el anfiteatro alto oímos cuanto hablaban en el escenario unos obreros en medio del ruido natural de los que trabajaban. Hay asimismo una soberbia cabina cinematográfica.

La sala no es solamente cómoda, amplia, bella... Tiene sus novedades correspondientes, a las que tan aficionado es el maestro Guerrero, y que tan bien han sabido interpretar los arquitectos. Una de ellas es que en el patio de butacas pueden instalarse seis palcos plateas, tres a cada lado, desmontables. Otra, que la orquesta va instalada en una plataforma, un monumental ascensor, de modo que según sea conveniente estará más alta o más baja, oculta o a la vista del público. Además de estas novedades, una sorpresa. Del anfiteatro principal puede salirse directamente a la calle, aunque para la entrada hay que subir un piso.

El teatro Coliseum no es solamente esto. Es a la vez dos casas de vecindad esplendidas y modernas. Es a la vez, en su planta baja, una grandiosa sala de fiestas. Y no es solamente eso: es un triunfo del maestro Guerrero del simpático músico en colaboración con Pedro Muguruza y Casto Fernández Shaw los afamados arquitectos. A todos efusiva y modestamente, felicita

Constantino Asuero.

La rima eterna

LEONCIO

...No parecen escritas con palabras humanas, sino como soñaba el, con «suspiros y risas, colores y notas». Cuántas veces, en los vagos temblores del alma, que sabe y no sabe lo que desea, suben a los labios sus versos:

«Hoy la tierra y los cielos me (sonríen
hoy llega al fondo de mi alma el (sol...

ROSAURA

¡Qué linda es ésa! Creer en Dios porque lo mira una mujer.

EN el corazón de Rosaura aquella tarde nació una extraña flor.—Con «pétalos claros y transparentes que parecen de luz, y otros cárdenos y rojizos, como celaje del Anochecer».— A la sombra de aquellas campanillas trepadoras se tejió el poema de sus quereres. Recitando rimas, escribieron su más bella poesía. ¡Cómo no creer en Dios ante la mirada de Rosaura! Ante la sublime Majestad de aquella Diosa del Valle.

... ...

HOY, en la paz hogareña, al tibio calor de cariños no marchitos, recordando las horas, las azules horas de la Peña Vieja, Rosaura y Leoncio, siguen recitando las rimas de ayer que fueron la más bella serenata de su vida. Deleitan el alma comentando sus horas felices, y deleitan el paladar saboreando la dulzura embriagadora del chocolate «ARMADA». Néctar de chocolates. ¡Poesía de ayer y prosa de hoy, que parece todo poesía!

Galletitas

Armada

Regalo del Paladar.

Cuadro de Honor

Chocolate «ARMADA»
Néctar
DOS TAZAS
Cinco Centavos

LA COMPAÑIA DE LECUONA ES MUY ELOGIADA

La prensa española tributa entusiásticas alabanzas al referido conjunto cubano

MADRID, noviembre 6.—S. T.—«La Epoca», periódico de esta capital publica la siguiente información:

«Ha desembarcado en Santander, procedente de la Habana, un gran espectáculo dirigido por el maestro Lecuona, figura prestigiosa de la música que ha paseado triunfalmente por el mundo con sus obras «Siboney», «María de la O», «Alí-Babá», etc., todo el encanto y la dulzura del folklore cubano.

De verdadera embajada artística puede calificarse el arribo de estos artistas a la República española, después de actuar durante seis meses consecutivos en el teatro Encanto de la Habana, y durante otra temporada en el Paramount de Los Angeles, donde fueron contratados por la Metro Goldwyn Mayer para filmar en sus estudios con Lawrence Tibett y Lupe Vélez la película musical «Canción cubana de amor», que muy pronto veremos en las pantallas madrileñas.

El elenco que ha formado Ernesto Lecuona para presentarse en Madrid con un género que es el que le ha hecho famoso durante sus triunfales actuaciones en los mejores teatros de Nueva York, París y Centro América, es notabilísimo por todos conceptos.

Figuran en él la Orquesta Lecuona, compuesta por doce profesores que interpretan números a dos pianos y canciones a dos, tres y cuatro voces; Maruja González, eminente diva de gran éxito en Sudamérica; Carmen Burguete, genial cantante típica; Grecia y Mario, creadores de los bailes afrocubanos, y como «clou» de la agrupación, Ernesto Lecuona, conceptuado como el mejor pianista y compositor cubano, en sus mejores creaciones.

Este interesante espectáculo que admirará el público madrileño gracias al esfuerzo de la empresa de Fígaro, que los ha traído directamente de América, culminará en un éxito grandioso que habrán de añadir a los ya conseguidos con anterioridad.»

M.E.C.D. 2016

GANARON LOS CAMPEONES NACIONALES UN BONITO TROFEO

EL TUTANKAMENICO "BOMBIN" PEDROSO SE CUBRIO DE GLORIA EN EL JUEGO INAUGURAL

Los fuertes bateadores rojos convirtieron el día de ayer en un año nuevo chino y a Fabré en pasta para limpieza de metales

Nazario debutó en el box de los Claveles y se salvó del colapso gracias a la clase de jeringuilleros que le guardaban las espaldas, pues de no haber sido así hubiera sido internado en el cuarto de los chorritos por el chaperón rojo

EL JUEVES SE BATIRAN LOS ETERNOS RIVALES, A LAS 3

Mike González, el famoso chaperón de los Claveles Rojos, debe sentirse a estas horas más contento que la mona en el trapecio. Tiene tres salidas y tres victorias. Al siempre glorioso Almendares lo venció en el match inaugural y después le ha dado par de zurras a la tribu baldomerista. Está el querido Mike que ni Mr. Roosevelt le hace nada. «desbordao».

En cambio tenemos a la novena marianense con el santo completamente vuelto de espalda y más que necesitada de un copioso baño de escoba amarga. En el match de ayer en los grounds vedadistas los bateadores de Mike hicieron saltar del box al pitcher catalán convertido en pasta para limpiar metales. El ínclito Isidro Fabré y Fontrodona fué la víctima de un verdadero Año Nuevo Chino; mientras ocupó el box no se oyeron más que cohetes y voladores, petardos y bombazos, ruidos que en holocausto al Moloch rojo ensordecían a millares de fanáticos que abarrotaban los predios vedadistas desde hora bien temprana.

Al levantarse el trapo escénico llevaron los Claveles Rojos tres corredores a la goma, intervinieron en esta recholata dos hits y dos errores, siendo uno de ellos un lindísimo laboratorio del pitcher catalán que dió motivo a que se colaran en la chocolatera dos habanistas. Fué un mal comienzo para el Marianao, un barrunto cierto de derrota.

En el sexto inning llegó Couto a la taza del majarete después de haberse embasado por amantequillamiento de Mirabal al que envió una bola de arrastradilla, a la adulterina en el out de Correa y a home por indiscutible de Estalella. En el séptimo los habanistas convirtieron el terreno en un campo de «Agramonte», tanto eran los batazos de todos los metrajes que registraban los ángulos del ground, un gran bataclán rojo que mucho hizo gozar al doctor López del Valle. Seis hits y cinco carreras, una cosa algo seria y digna de la mayor meditación y estudio. Terminaron el octavo con dos anotaciones que sumadas a las nueve anteriores les dió una bonita suma de once.

Nazario debutó en el box de los Claveles con bastante éxito, estuvo actuando ocho innings y le dieron nueve hits y le hicieron siete carreras. Juanito Eckelson ocupó la lomita cuando Mike envió a Nazario al cuarto de los chorritos y cerró el puerto con doble vuelta de llave al disponer fácilmente de los sluggers baldomeristas.

HABANA VS. ALMENDARES

Los fanáticos aguardan ansiosos la aparición del próximo jueves, día en que se batirán nuevamente Almendares y Habana y en el que los siempre gloriosos le han de poner la primera zancadilla al chaperón rojo. El match dará comienzo a las tres en punto de la tarde.

G. PI.

Score:

HABANA

	V.	C.	H.	O.	A.	E.
Abreu, 2b.	5	3	3	7	0	1
Morales, rf.	5	1	1	5	0	0
Oms, cf.	5	2	3	3	0	0
Couto, c.	5	3	4	1	0	2
Correa, s.	5	0	1	3	7	0
Estalella, 3b.	5	0	3	1	1	0
Fernández, lf.	3	0	0	1	0	0
Sotolongo, 1b.	4	2	1	6	0	0
Nazario, p.	5	0	0	0	1	0
Eckelson, p.	0	0	0	0	0	0
Totales	42	11	16	27	9	3

MARIANAO

	V.	C.	H.	O.	A.	E.
Sierra, 2b.	4	1	0	1	7	0
López, cf.	4	0	0	1	1	0
Valladares, rf.	3	2	1	3	0	1
Mirabal, ss.	5	1	3	2	4	0
Díaz, c.	1	0	1	2	0	0
Roque, lf.	5	0	0	0	0	0
Solís, 3b	4	1	0	0	1	0
Pérez, 1b. c.	4	1	1	4	1	0
Fabré, p.	3	0	1	1	4	1
Pérez, 1b.	4	0	1	13	0	0
Alonso, p.	1	1	1	0	0	0
Totales	38	7	9	27	18	2

Anotación por entradas

Habana	300 001 520	11
Marianao	100 100 230	7

Sumario:

Carreras empujadas: J. Morales; I. Fabré; R. Estalella 2; A. Oms 4; R. Couto; Y. Correa 2; D. Pérez; J. Valladares; C. López.

Three base hits: F. Correa; H. Mirabal.

Sacrifice hits: B. Fernández.

Bases robadas: J. Abreu.

Struck outs: I. Fabré 2; J. Nazario 0; R. Alonso; J. Eckelson.

Bases por bolas: I. Fabré 1; J. Nazario 6; R. Alonso 1; J. Eckelson.

Tiempo: 2:15.

Umpires: R. Atán (home); J. Magriñat (bases).

Anotador: Julio Fránquiz.

Observaciones: Hits a I. Fabré: 12 en 7 y 34 vb. A J. Nazario: 9 en 8 y 40 vb.

Ganó: J. Nazario.

Perdió: I. Fabré.

Se efectuará esta noche el tercer juego de la serie de basket: Vedado Tennis-Yacht

Aun cuando están dos juegos en contra, los pequeños yatistas esperan romper el hielo. Interés por la justa de basket del Colegio La Salle.—Esta noche en el Atlético. Otras notas

MAÑANA ROMPEN EL FUEGO LOS NEGRI-ROJOS

(Por DAN)

Esta noche, de permitirlo el tiempo, tendrá lugar el tercer encuentro de la serie de basket que vienen celebrando los teams juniors del Vedado Tennis y Habana Yacht Club y que se encuentra favorable a los Marquesitos dos juegos por cero.

Raúl Argüelles, actuando de referée, dará el primer pitazo a las nueve de la noche y es casi seguro que para esa hora el hermoso floor de los Marqueses estén lleno de fanáticos, aun cuando la entrada es por invitación.

El team del Yacht Club, despidiéndose de la temporada a pesar de que aun no ha comenzado, realizará un esfuerzo grande por vencer a los players de Aixalá, que considera tener un equipo bastante bien preparado para la contienda de juniors que se iniciará el lunes 14.

También esta noche, pero en las canchas del club Atlético de Cuba tendrá lugar los partidos finales del campeonato inter-clubs de hand ball organizado por el doctor Armando Menocal, que ha venido desenvolviéndose con extraordinario éxito.

Fernández y Mendizábal, de los Jóvenes Cristianos, aparecerán en el primer partido para hacerle frente a Montalvo y López, del Ferroviario. Les seguirán Nogueira y Pantiga, de la Guay, que se batirán contra Portela y Carvajal, del Atlético; y Martín y Florín, de la Guay, cubrirá el último turno frente a Gonzaly y Rodríguez, del Atlético.

Para la semana entrante se iniciará la contienda de seniors, donde hemos de ver partidos de grandísimo interés.

La Liga Nacional de Amateurs celebrará una importante reunión en el local de la Unión Atlética en la tarde de hoy para tratar de problemas de mucho interés relacionados con la contienda que acaba de finalizar. Se conocerá la respuesta definitiva del doctor Valdés Jorge, presidente de la Liga, que parece decidido a renunciar a todos sus cargos unionistas.

Mañana se inicia oficialmente el training de los futbolistas del A. D. C. y Tino Argimon, considerado por casi todos los críticos el mejor quarterback de Cuba, aparecerá por primera vez en su vida en el role de asistant-coach, donde se espera que tenga éxito. Tino se encargará de instruir hábilmente a los backs del equipo negri-rojos, mientras Nicks Pons, un ex-player del primer team de la Universidad de Lehigh, se encargará de los hombres de la línea. Pons fué un eficiente guard en sus buenos tiempos y podrá enseñar una serie de jugadas de interés a sus pupilos. Tino, siendo un artista en las entradas y en el forward passing, cuidará de que los backs del A. D. C. vayan bien acondicionado a los juegos oficiales del campeonato.

No debe extrañar tampoco que Tino se entusiasme a última hora y juegue en el team senior del A. D. C. Si lo hiciera varios ex-Caribes se le unirían y entonces tendríamos otra temporada de interés.

Noticias que nos merecen entero crédito nos permiten asegurar que no se llevará a cabo el anunciado encuentro de basket, de exhibición, entre el team del Teléfonos y una selección de estrellas.

La imposibilidad de poder combinar debidamente al equipo de estrellas es la causa principal de la caída del game.

El próximo sábado se iniciará el campeonato de base-ball organizado por la Liga Social de Amateurs. El match de apertura se dará en La Tropical y es como dinero en mano asegurar que una notable concurrencia estará en las tribunas cuando se lance la primera bola.

Aun cuando el A. D. C. ha demostrado su intención de competir en foot ball, asegurando así la temporada oficial, insistimos en pedir una temporada de juveniles, con el ground del club Ferroviario como escenario de los games. ¿Qué dice a esto Yeyo Adán?

EL DEPORTIVO CENTRO GALLEGO VENCIO AL IBERIA EN UN MATCH LLENO DE FOGOSIDAD CON SCORE 3x1 GANANDO LA DISCUTIDA COPA

Héctor, jugando de insider derecho del equipo galaico, fué el héroe de la tarde, anotando, además, dos goals. Tres por uno fué el resultado que le dió el triunfo al equipo campeón. La Juventud Asturiana y el Catalunya terminaron empatados a 2

Sin necesidad de acudir al goul-average, o lo que sea, ha terminado el concurso «Remington», siendo los conquistadores de ese trofeo los campeones nacionales. Y el match decisivo, el que vino a descifrar la incógnita, fué el más brillante, el mejor jugado por los galaicos en ese concurso que ha finalizado ayer. Fué una victoria contra los iberistas de 3 por 1, sin que tengamos que decir que el equipo de los «leones» estuviese en una mala tarde.

El partido anterior, el jugado por astures y noys, había finalizado con un empate a dos tantos. Este empate hacía que el match posterior fuese de más expectación. En él había que poner todo el valer, todo el entusiasmo y coraje de esa muchachada, animosa y corajuda. Y así fué como después de ver un buen encuentro, el de noys y astures, pudimos ver otro donde se hizo más derroche de entusiasmo, en el que se jugó con más codicia y con mayores deseos de triunfar. Fué, en resumen, una buena tarde de futbol.

Ayer, sin que sepamos a qué se debe, se dió nuevamente un programa de dos matches, correspondientes a la serie A. Quiere decir esto, por lo que se ve, que los de la serie B están pasando al olvido. Esos equipos sostenidos por sociedades entusiastas del deporte, que sostienen esos equipos por sus esfuerzos, sin vivir a expensas de lo que recauden en los estadios, sólo por el hecho de verlos jugar, si es que no toman medidas, tendrán que ir nuevamente a la manigua o morir de inanición. ¿Se puede saber qué es lo que pasa con los equipos modestos? Porque entendemos que esta no es la hora propicia para buscarse más problemas. Con esto queremos poner sobre aviso a la Federación, por lo que pudiera resultar.

Una buena exhibición.—A las dos de la tarde dió comienzo el partido entre Juventud Asturiana y Catalunya. En el equipo astur había tres bajas, que eran las de Cubas I, Cholas y Tomás. En lugar de Cubas salió como debutante en el equipo astur, Miguelito Roselló, que parece que deja el oxígeno del Campo Armada para volver a las lides futbolísticas. También en el equipo catalán había la baja de Conill, jugando en su lugar Chicho.

A las órdenes de Pelegrín Pérez, los equipos habían formado de la manera siguiente:

Juventud Asturiana: Roselló, Díaz, Becerra, Mariano, Sergio, Berges, Enrique, Cubas II, Gisleno, Pelayo y Coto.

Catalunya: Zamorita, Charles, Mayarí, Ortega, Rodríguez, Roselló, Chilho, Galcerán, Mario, Neno y Suárez.

Fué un partido de mucho entusiasmo, llevándose siempre a un buen tren. Un partido en el que vimos un dominio equiparado, sobresaliendo la labor de los forwards catalanes por sobre la de los astures mientras que en el equipo astur brillaba a gran altura su línea de halves, que ayer desarrollaron una labor verdaderamente eficiente. Puede decirse que si el ataque hubiese respondido como lo hicieron los medios astures, el triunfo hubiese sido de Juventud Asturiana.

Los primeros en abrir el marcador, fueron los astures. Fué como a los veinte minutos, en ataque llevado por Coto. La defensa catalana se embarulló para disputarle la pelota al winger astur, rebotando la pelota la que aprovechó Gisleno, que dribló a Roselló y llevó la pelota en los pies hasta el fondo de la red, pese a una zancadilla que recibiera del burlado Roselló. Esta anotación hizo que la «hinchada» astur se deshiciese en loco entusiasmo... Pero la alegría estaba que había de durar muy poco. Y fué de salida del centro del terreno, en pase mandado hacia la izquierda, que los catalanes llevaron la pelota hasta la zona de peligro. Suárez centró y Roselló salió a disputarse el centro con Mario, pero éste logró bombear la pelota con un ligero y habilidoso toque y Galcerán remató de cabeza. Empatados a un tanto salieron a descansar.

En la segunda parte vimos el mismo entusiasmo que en la primera, jugándose con ligereza, combinando muy rápidos y bien llevados avances, que hacían a puertas y defensas entrar en acción.

Los primeros en deshacer el empate fueron los noys. Entre Mario y Neno lograron desbordar a la defensa astur, poniéndose los dos ante Roselló de una manera indecisa, sin que lograsen acertar con el goal, pero llegó en su ayuda Suárez y mandó el pelotón a la red. Esto ocurría a los veintitrés minutos. A los treinta y dos, en ataque de los astures, Coto manda un fuerte tiro hacia la puerta, encontrándose el pelotón en su trayectoria con el estómago de Ortega, dejándolo sin aire; pero de resultas del rebote, la pelota va a los pies de Enrique, el cual la transfiere hacia la red, consiguiendo el tanto del segundo y último empate, porque el match terminó 2 por 2, pese a una estupenda oportunidad que perdió Chicho en las postrimerías del match, al mandar una pelota, a dos metros del goal, por arriba del larguero.

La entrega de una copa.—Como ya se había anunciado, en el intermedio de los encuentros, fué entregada la copa donada por don Claudio Conde, a los vencedores del campeonato infantil, los «pibes» del Deportivo Centro Gallego. Los «pibes» salieron uniformados al terreno y se situaron frente a la glorieta en donde, en medio de entusiastas aplausos, recibieron la hermosa copa emblemática de manos del donador.

Y a continuación de esta ceremonia, los equipos del Deportivo Centro Gallego e Iberia, asaltaron el terreno, recibiendo los atronadores aplausos de sus «hinchas», que a esa hora aparecían animosos y pasionistas, puesta toda su esperanza en el triunfo de sus respectivos atletas... Y el silbato del referee, al ordenar el kick-off inicial, hizo reaparecer la expectación, el pasionismo, la emotividad. Aquí unos que gritan, allá otros que se levantan del asiento ante la imponencia de un tiro de esos escalofriantes.

El equipo de los campeones nacionales no sale todo lo completo que debiera, en su línea de ataque falta uno de los artilleros más destacados de la actualidad, Vondrack; tampoco alinean a Ojea, el centro delantero. No obstante, el entusiasmo de los cinco que alinean suple a la superioridad de los que faltan, y rodeados de ese entusiasmo, se lanzan a la lucha.

¡Héctor, el héroe!—Ayer, en equipo galaico, hubo un héroe, un coloso que ante la vista del público se desenvolvía con figura de gigante. Agustín era el que aparecía como conductor del ataque, por aparecer en su centro, pero el que hizo de tal, el que en todo momento fué el animador del ataque galaico, fué ese jugador con cara de niño y de actitudes de un as consagrado. Y ese Héctor, jugando de interior derecha, fué el autor de los dos primeros tantos de los campeones, los dos tantos que pudiera decirse que le dieron la victoria. A los siete minutos de iniciado el match, cuando apenas habíamos formado un juicio exacto de la marcha del encuentro, Agustín lleva un ataque hacia el área iberista, tratando de interceptar Enrique, que, pero en la disputa la pelota sale hacia el lado derecho y Héctor se aprovecha para enviar el pelotón a la red.

A los veintiseis minutos, en una internada por el ala izquierda, el mismo Héctor vuelve a recibir un centro, el que remata de bolea a la red. Esto valió para que el sector de la glorieta que ocupa la «hinchada» amenizando la algarabía formada galaica se entusiasmase locamente, por ese entusiasmo con sendos toques de corneta. Con ese resultado de 2 por 0, salieron los equipos a descansar.

El equipo iberista jugó bien, inició estupendos ataques, pero esos ataques encontraron una difícil barrera en la defensa y puerta galaica. Lo mismo García que Simón y Chorens, estuvieron ayer imbatibles. Un error notamos en el equipo iberista, que fué la manera retrasada con que estuvo actuando su línea de medios. La mayor parte de las veces, cuando el ataque perdía la pelota, ésta no paraba hasta no llegar al área iberista, porque era ahí la posición que casi siempre ocupaban los halves del equipo iberista.

Viruta, también.—Después de la estupenda labor desarrollada por Héctor en la línea de ataque, pudiéramos señalar como el otro más destacado en ese sector, a Viruta. Este chico, aunque creemos que el puesto más indicado es en el centro del ataque, ayer realizó una buena labor de insider izquierdo, y él fué el anotador del tercer goal. Al cuarto de hora de la segunda parte, se hace de una pelota suelta y manda un fuerte tiro hacia goal, que se estrella es las manos de Luis, deteniéndose éste de manera insegura, lo que aprovecha el mismo Viruta para terminar de lanzar el esférico al tejido.

Y cuando ya faltan pocos minutos para terminarse el match, cuando ya todos dábamos como terminado el match con ese resultado de 3 por 0, se escapó Panchito con la pelota, mandó un centro sobre la puerta y Bebito, con sólo tocar la pelota, la desvió del alcance de García y la mandó al fondo del goal, valiendo por ese tanto que la crónica ha dado en llamar de la honrilla.

EN RESUMEN

En resumen.

Una brillante victoria para conquistar un trofeo más que llevar al palacio de Prado y San José; una victoria que sigue catalogando al equipo del club que preside José María Prieto, como el verdadero campeón nacional.

Los equipos se formaron así:

Centro Gallego: García, Simón, Chorens, Antoñico, Chule, Trabanco, Galcerán, Héctor, Agustín, Viruta y Ñico.

Iberia: Luis, Enrique, Japonés, Arenas, Barrios, Carrascal, Pedrito, Requejo, O-Donell, Bebito y Panchito.

Arbitró Conrado González.

Olímpico.

HISPANO INFANTIL LE GANO DOS GOALS A CERO AL CATEDRAL

Y en un partido lleno de jugadas emocionantes, el Deportivo Castro ganó 2x1

En un partido pletórico de jugadas emocionantes, el Deportivo Castro derrotó al Deportivo Betancourt, dos goles por uno.

El Hispano infantil le anotó a sus contrarios, el Deportivo Catedral, dos goles, mientras que éstos no pudieron hacer ni el de la honrilla.

El Lucero, segundo equipo infantil de los Tigres, empató cero a cero con el Deportivo Peláez.

Los programas balompédicos combinados a base de infantiles y «junior» están resultando una gran atracción para todos los fanáticos, que están desviando el camino, y los que no se embarcan, se dirigen todos los domingos al Campo Armada, no por el hecho de que la entrada sea gratis, sino porque saben que van a presenciar partidos emocionantes.

Los infantiles del Hispano, que junto con el Tacón comparten la supremacía futbolística entre los equipos de su clase, siguen dando unas formidables y estupendas exhibiciones, hasta tal extremo que dudamos mucho que haya ningún equipo actualmente que juegue con tanta técnica, cohesión y entusiasmo como lo hacen esos pequeños atletas. Salen al campo resueltos y decididos a dar de sí todo lo que pueden, y siempre resultan sus encuentros interesantes y emotivos.

El Betancourt y el Castro dieron un juego muy reñido, en que realmente no se notó mucha superioridad entre ninguno de los contendientes, resultando un juego muy nivelado. El dominio fué alterno.

Los equipiers del Lucero, en su empeño de ser ascendidos y figurar en el primer equipo infantil del Hispano, juegan siempre con mucho entusiasmo, y aunque ayer no pudieron derrotar a sus contrarios, el Deportivo Peláez, demostraron que tienen madera de estrellas.

Los del Peláez pusieron varias veces en peligro la meta de sus contrarios, pero no pudieron anotar.

Los tres partidos se desarrollaron sin incidentes, se jugaron con verdadero deportivismo, y la concurrencia, que va aumentando consideramlemente, salió «encantada de la vida».

¿Qué sucede con el equipo «junior» de los Tigres? Hace tiempo que no juega, y es necesario que figure en los programas dominicales del Lucero, pues siempre constituye una atracción.

HABANA-MADRID

Partidos de la tarde.

Pelotearon el primero de la tarde los blancos, Petit Cubota y Echanique, contra los azules, Constante y Pastrana. Empates en una, tres, cuatro ocho, nueve, once, doce y trece. Lo ganan los blancos y los azules que dan en 24. Boletos a $1.40. Boletos de la primera quiniela; de Petit Cubota a $4.20 y la de Cubota y de Constante a $8.00.

Partido estelar; lo pelotean los blancos, Iturrino y Epifanio, contra los azules, Ugalde y Gayarre, Empates en una dos y quince. Lo ganaron los azules. Boletos a $1.40. Boletos de la segunda quiniela; de Azpeitia a $5.40 y la de Azpeitia y de Ugalde a $10.00.

Cierre de la tarde. Lo pelotean los blancos Pascau y Montes mayor y los azules, Vallejo mayor y Azpeitia. Empates en 1; 2; 5; 6; 7; 8; 10; 11 y 12. Lo ganaron los blancos y los azules quedaron en 27. Boletos a $1.80.

Partidos de la noche

Pelotearon el primero de la función de la noche los blancos, Vallejo menor y Cubota, y los azules, Montes menor y Aníbal. Empates en una, dos, siete, nueve, diez y once. Lo ganan los dos azules y los dos blancos quedan en 17. Boletos a $2.60. Boletos de la primera quiniela, de Constante a $4.20. y la de Constante y Cubota a $26.00.

Pelotearon el estelar los blancos, Emilio y Mir, contra los azules, Alí y Labat menor. Se dan empates en una, tres y cuatro. Lo ganan los azules y los blancos quedan en 22. Boletos a $2.20. Boletos de la segunda quinielo, de Vallejo mayor a $2.00. Y la de Vallejo y de Azpeitia a $8.00.

Cierre de la noche; lo pelotean los blancos Guillermo y Buendía y los azules, Salvador y Uria menor. Empates en 1: 2; 3; 7; 13; 17; 18, 20, 21 y 22. Lo ganaron los blancos y los azules quedaron en 16. Boletos a $1.80.

JAI-ALAI

PROGRAMA OFICIAL PARA EL LUNES 7, A LAS 8.15 DE LA NOCHE

PRIMER PARTIDO, a 25 tantos. Juanito y Escarza, blancos; Aguiar y Solá, azules. A sacar los primeros del cuadro 10 y los segundos del 9 y medio.

PRIMERA QUINIELA, a 6 tantos. Martín, Aguiar, Escarza Solá, Juanito, Goyo.

SEGUNDO PARTIDO, a 30 tantos. Motrico y Maguregui, blancos; Celaya y Areitio, azules. A sacar ambos del cuadro 9 y medio.

SEGUNDA QUINIELA, a 6 tantos. Maguregui, Areitio, Millán, Tomás, Creus, Motrico.

TERCER PARTIDO, a 30 tantos. Millán y Sarasola, blancos; Creus y Tomás, azules. A sacar ambos del cuadro 9 y medio.

BALOMPIE EN ESPAÑA

A continuación van los resultados de los juegos de balompie celebrados ayer en España en opción a los distintos Campeonatos Regionales:

EN MADRID: Madrid 3; Deportivo Nacional, 0. Athletic de Madrid, 3; Valladolid, 0.
EN SEVILLA: Betis de Sevilla, 2; Sevilla, 1.
EN ZARAGOZA: Zaragoza, 3; Osasuna. 0.
EN PALMA DE MALLORCA: Baleares, 3; Monacor, 1.
EN TORRELAVEGA: Racing. 3; Torrelavega, 0.
EN SANTANDER: Tetuán de Santander, 2; Eclipse, 2.
EN BILBAO: Athletic de Bilbao, 7; Arenas de Guecho, 2.
EN VIGO: Deportivo de la Coruña 4; Unión de Vigo 1.
EN VALENCIA: Levante, 8; Saguntino, 0. Gimnástica de Valencia, 2; Castellón, 1.
EN SAGUNTO: Valencia, 6; Sporting de Sagunto, 2.
EN LOGROÑO: Logroño, 3; Tolosa, 0.
EN MURCIA: Murcia, 10; Cartagena, 0.
EN CARTAGENA: Gimnástica de Cartagena, 0; Elche, 0.
EN AVILES: Stadium de Avilés, 5; Gijón. 1.
EN MALAGA: Malagueño, 2; Málaga, 0.
EN BADALONA: Barcelona. 5; Deportivo Badalona, 1.
EN PALAFRUGELL: Martinec, 2; Palafrugell, 1.
EN SABADELL: Deportivo Español, 2; Deportivo Sabadell, 1.
EN BARCELONA: Sans, 2; Júpiter Foot Club, 2.
EN ALICANTE: Hércules, 6; Imperial, 0.
EN ERANDIO: Erandio, 3; Deportivo Alavés, 1.
EN FERROL: Racing del Ferrol, 1; Celta, 0.
EN PONTEVEDRA: Deportivo Eiriña, 5; Orense, 1.
EN SAN SEBASTIAN: Denostia, de San Sebastián, 4; Unión de Irún, 1.

VIAJE DIRECTO
Habana--Camagüey--Santiago de Cuba
En los Coches Pullman Salón Especial
Omnibus de Camagüey
NUEVO ITINERARIO
Desde el día primero de octubre
Cuatro salidas diarias de la Habana, frente al Hotel "Saratoga"
5.00 a. m., 7.30 a. m., 12.30 p. m. y 7.00 p. m.
Salidas de Santiago de Cuba para la Habana
5.00 a. m. y 7.00 p. m.
Salidas de Camagüey para la Habana
2.00 a. m., 6.00 a. m., 9.00 a. m. y 12.40 p. m.
NOTA:—Los carros que salen a las 5.00 a. m. y 7.00 p. m., van directos a Santiago de Cuba
PRECIOS DEL PASAJE
Habana-Santiago de Cuba, IDA .... $ 9.00
Habana-Santiago de Cuba, IDA y VUELTA .... $ 14.40
Habana-Camagüey, IDA .... $ 5.00
Habana-Camagüey, IDA y VUELTA .... $ 8.00
INFORMES:
Teléfonos: A-1550, M-4332 y M-1715

"Bombín" Pedroso no permitió hit ni carrera a los "Toros de Paredes" en el grandioso "Stadium Cerveza Tropical"

El gran veterano reverdeció sus mustios laureles ante la presencia de más de dos mil fanáticos en la tarde de ayer. El juego inaugural entre Toros y E. de Cruz culminó en una lechada para los estelares

ESTA TARDE SE BATEN TIGRES DE FARIÑAS Y E. DE BEJAR

(Por GUILLERMO PI)

Con gran entusiasmo fué inaugurado ayer en el stadium Cerveza Tropical el Campeonato Invernal de los semiprofesionales. Unos dos mil fanáticos presenciaron los juegos y quedaron altamente satisfechos de la hermosa labor rendida por los players de las tres novenas que participaron en los eventos.

A las dos en punto y en animada formación se dirigieron los miembros de la Liga Semiprofesional, umpires, anotadores y los jugadores que integraban las tres novenas, al center field donde fué izada la bandera del club Estrellas de Cruz, champión del campeonato de verano. Momentos después el señor Servando Ovies en representación del alcalde de Marianao, José Fariñas, lanzón la primera bola dando comienzo el match entre Toros de Paredes y Estrellas de Cruz.

En este juego inicial del campeonato se lució grandemente el pequeño lanzador R. Méndez que trabajando maravillosamente en el box de los bovinos de Paredes dió una espesa lechada a los campeones de Cruz, permitiendoles tan solo cuatro hits desperdigados, es decir, sin que pudieran ligarse y causar estragos.

Los Toros atacaron reciamente desde que se levantaron las cortinas, llevando, a fuerza de estacazos, tres corredores a la accesoria de Margot Chaleco, repitieron con una más en el segundo inning y terminaron de anotar en el tercero con otras dos carreritas con lo que lograron una bonita suma de seis carreras, más que suficientes para salir por la puerta grande. En este encuentro no hubo un solo hit de extra bases, y eso que los bovinos cristalizaron nada menos que doce indiscutibles.

El señor Julio Blanco Herrera, presidente de la Empresa propietario del stadium, La Tropical, llegó a la terminación del primer juego en la amable compañía del doctor Manuel Jiménez Lanier, abogado consultor de la empresa y a un destacado sporsman, pues fué, por muchos años vice presidente del Habana Yacht Club y en otros más un distinguido miembro de la Directiva yatista.

Los Toros de Paredes se batieron en el segundo juego de la tarde con las Estrellas de Bejar, saliéndoles la criada respondona, pues ellos, que habían envuelto en cal viva a las Estrellas de Cruz en el match inaugural, fueron a su vez blanqueados por el gran veterano «Bombiín» Pedroso quien pitcheó de manera admirable y hermética, no permitiendo no solamente que le anotaran carrera, sino que no permitió tampoco que le batearan un solo hit, siendo, por lo tanto, un «no hit, no run game», el primero que se produce en el hermoso stadium tropicalino.

La gran cantidad de vitamina demostrada por el viejo lanzador hizo que Don Julio Blanco Herrera, gran conocedor del deporte, se entusiasmara y rompiera en aplausos desde su palco, seguido por sus acompañantes y todas las galerias que contemplaban atónitas la inmensa labor de este pitcher que tantos días de gloria proporcionó al base ball cubano en sus tiempos de oro, cuando Méndez-Strikes y Pedroso-Strike resultaban baterías infranqueables.

Los bejeranos anotaron dos carreras contra los paredistas, carreras en las que intervinieron errores, pues Alfaro que había jugado de manera impecable en el campo corto en el primer juego, se presentó muy desmedrado en el segundo haciendo tiradas pésimas a las bases, siendo precisamente esas tiradas la piedra sillar sobre las que se asentaron las dos carreras de las Estrellas de Bejar.

Esta tarde se batirán en el mismo stadium Cerveza Tropical los vitaminados Tigres de Fariñas contra las Estrellas de Bejar, juego, que ha de comenzar a las tres en punto, pero para mayor seguridad en la hora llámese al teléfono F.O.-2428 del stadium. El jueves les toca jugar a las Estrellas de Bejar con Trinidad de Guanajay.

Veánse los scores:

Primer juego:

TOROS DE PAREDES

	V.	C.	H.	O.	A.	E.
J. Alfaro ss.	4	2	1	1	4	0
E. Daumy 2b.	4	0	1	1	3	0
M. Pujolar lf,	5	0	1	1	0	0
S. García 1b	5	1	4	15	1	1
E. Gutiérrez rf	4	1	2	1	0	0
B. Gárriga 3b	5	1	1	0	2	0
L. González cf	4	1	2	3	0	1
M. Gámiz c.	3	0	0	5	0	0
R. Méndez p,	4	0	0	0	4	0
Totales	38	6	12	27	14	2

ESTRELLAS DE CRUZ

	V.	C.	H.	O.	A.	E.
J. González 3b	4	0	1	0	2	0
C. García 2b	4	0	0	1	2	1
A. Susini 1b	2	0	1	9	1	1
A. Velarde cf.	4	0	0	6	0	0
E. Ferrer rf,	4	0	0	1	0	0
D. Zequeira ss	3	0	0	1	1	1
A. Bruzón lf	3	0	0	2	0	0
A. Peña c,	3	0	1	6	0	0
L. Palenzuela p,	0	0	0	0	1	0
J. Cárdenas p.	3	0	1	1	3	1
Totales	30	0	4	27	10	4

ANOTACION POR ENTRADAS

Toros de Paredes	312 000 000	6
Estrellas de Cruz	000 000 000	0

SUMARIO

Carreras empujadas: S. Garrigá 2. Alfaro, Daumy. Sacrifie hits Daumy, Gámiz. Bases robadas Susini 3; Gutiérrez, Doble plays Alfaro a S. García, Daumy a S. García, Méndez a S. García a Gámiz. Quedados en bases: Paredes 10; Cruz 5. Srtuck outs Palenzuela (1) Méndez (2) Cárdenas (4). Bases por bolas Palenzuela (0) Méndez (1) Cárdenas (2). Dead balls: Méndez a Susini. Hits a los pitches a Palenzuela 4 en 2-3 y 6 v. al bate. Tiempo una hora 45 minutos. Umpires Marino Borroto, home. Chicho Betancourt, base. Anotador Alberto Néstor Coronado. Observaciones: Lo perdió Palenzuela.

Segundo juego:

ESTRELLAS DE BEJAR

	V.	C.	H.	O.	A.	E.
M. Hernández cf	2	0	0	1	0	0
A. M. Izquierdo c.	2	0	0	4	1	0
L. Tariche 1b	4	0	1	10	1	0
P. Montané lf	3	0	0	2	0	0
Rod Terán 3b	3	1	0	1	2	1
M. Salvá 2b	3	0	2	4	4	1
J. Santana ss	4	1	0	5	2	0
P. Sosa rf	4	0	0	0	0	0
E. Pedroso p,	3	0	0	0	3	0
Totales	28	2	3	27	13	2

TOROS DE PAREDES

	V.	C.	H.	O.	A.	E.
J. Alfaro ss.	3	0	0	7	5	4
E. Daumy 2b	4	0	0	2	1	0
M. Pujolar lf	3	0	0	3	0	0
S. García 1b	3	0	0	9	1	0
E. Gutiérrez rf	3	0	0	0	1	1
B. Gárriga 3b	3	0	0	2	0	0
L. González cf	2	0	0	2	0	0
M. Gámiz c	3	0	0	2	1	0
M. Fortes p,	2	0	0	0	3	0
M. Collazo cf	1	0	0	0	0	0
A. Calderón x	1	0	0	0	0	0
R. García xx	1	0	0	0	0	0
Totales	28	0	0	27	11	5

ANOTACION POR ENTRADAS

Estrellas de Bejar	000 010 001	2
Toros de Paredes	000 000 000	0

SUMARIO

Carreras empujadas: Sosa. Sacrifie hits Rod Terán, Bases robadas S. García. Doble plays Alfaro a S. García 2. Quedados en bases Bejar 6. Paredes 2 Strucks outs Fortes, Pedroso, Bases por bolas, Fortes, Pedroso. Dead balls. Fortes 3 a Izquierdo 2 a Montané. Passed balls Gámiz. Tiempo una hora 20 minutos Umpires Mario Borroto, home. Chicho Betancourt bases. Anotador Alberto Néstor Coronado. Observaciones xx bateó por Alfaro en el 9.

138 EXPOSITORES HAN ENVIADO CABALLOS A LA EXPOSICION HIPICA

NEW YORK, noviembre 6.—INS.—Desde el norte del Canadá, desde el Surk allá en New Orleans y desde tan lejos como California, para no mencionar Francia e Irlanda nacia el Este, no menos de 138 expositores han enviado sus caballos a Madison Square Garden para la gran exposición hípica anual nacional, que se abrirá el miércoles y continuará hasta el martes 15 de noviembre.

La larga lista de expositores incluye a muchos de puntos distantes al igual que otros de esta ciudad o sus cercanías.

M.E.C.D. 2016

ALEKHINE JUGARA MANANA CONTRA DOSCIENTOS JUGADORES

SEGUNDO TRIUNFO DEL TEAM DEL "TELEFONOS" EN LA SERIE CUADRANGULAR DE BASE BALL

UN BUEN TEAM DE FOOT BALL PIERDE CONTRA ARMY 46-0

Comentarios sobre el gran destrozo que hicieron los de Army contra Harvard

Por Charles V. SLATERRY

CAMBRIDGE, noviembre 6.—(US). Un buen team de football fué destrozado en el Stadium de Harvard el sábado por Army. Pero tal cosa no puede decírsele a los estudiosos muchachos que se acomodaron en los stands de Cambridge el sábado, rodeados por rudos players de foot ball.

El doctor Mal Stevens, de Yale, que tenía a sus muchachos sin juego el sábado, llevó a varios de ellos, incluyendo a Lassiter, back estelar, para que vieran en acción a los muchachos de Elis contra West Point y al salir del juego dijo:

«Harvard es buen team de football».

Tom Thorp, genial umpire de la «pateadura» de 46-0, dijo:

«Si, Harvard puede no ser tan malo como lució en la segunda mitad, ni tan malo como indica el score. La primera mitad, que terminó 13 a 0 con Army al frente, ofreció tan buen foot ball como se podía esperar. Y, a propósito, si pasan la vista a los «charts» encontrarán que fué también de los más rápidos. Cincuenta jugadas en un half es buen juego, rápido y me aventuraría a decir que hubo más de 25 jugadas por quarter en el game Army-Harvard.»

Una revisión demuestra que esto es cierto.

Hubo suficientes razones para los hoyos que los backs de Army encontraron en la línea Carmesí. La principal, entre ellas, fué la ausencia de Roger Hallowell, center estrella, un gigante en la defensa. Hollowell no jugó.

El coach Eddie Cassey francamente dijo que la efectividad de Harvard este año dependía de cuatro hombres: Crickard, back; capitán Hageman, end; Hallowell y Hardy, tackle. Crickard lo hizo bien, pero estaba solo. Hagen peleó, pero fué una batalla para perder. Hardy, un buen y tal vez gran tackle, hizo un buen juego físico, pero pobre mentalmente.

ROSELLO-ALVAREZ SE MANTIENE SIN PERDER EN SQUASH

Ayer dejaron a la pareja de Soler y Gómez en un número que es simbólico

Cinco interesantes partidos se celebraron ayer en la cancha «Juan Vázquez», del Campeonato intersocios de «squash» organizado por el Club Deportivo Hispano América.

El resultado de los mismos fué el siguiente:

Primer partido. Segunda categoría. Martínez-Alvariño vs. Alvareda-García. Ganaron Martínez-Alvariño. 30 por 16.

Segundo partido. Primera categoría. Soler-Gómez vs. Roselló-Alvarez. La pareja Roselló-Alvarez dejó a los contrarios en 24 tantos.

Tercer partido. Segunda categoría. García-Gutiérrez vs. Campos-Pernas. Ganó esta última pareja, 30 por 24.

Cuarto partido. Primera categoría. Roselló-Alvarez vs. Suárez-Sánchez. La primera de las parejas citadas quedó en 28 tantos.

Quinto y último partido, segunda categoría. Sante-Sante vs. Alvareda-García. Los Sante dejaron a los contrarios en 21 tantos.

BREVES COMENTARIOS

De haber ganado la pareja Roselló-Alvarez los dos partidos que tenía señalados para hoy, se hubieran clasificado campeones de su categoría, primera; pero la pareja Suárez-Sánchez, en un reñido y emocionante partido, en que los cuatro «squashistas» desarrollaron un juego estupendo, les ganó el segundo partido.

Solamente queda un partido por jugar de primera categoría: Soler-Gómez vs. Suárez-Sánchez. Si lo gana esta última pareja, conquistan el primer puesto, pero si lo pierde empata con Roselló-Alvarez, y habrá que decidirlo, suponemos, en una serie de tres juegos. Soler-Gómez no han logrado ganar ningún partido, y pudiera ser que ganaran el próximo, para que su average no lo adornen tres ceros. Realmente estuvieron un poco desafortunados. Se trata de una pareja que puede ganar y perder en cualquiera de su categoría. Su próximo partido seguramente que será emocionante.

En segunda categoría los hermanos Sante siguen invictos. Tienen grandes probabilidades de mantener ese codiciado título hasta el final de la contienda.

Las parejas García-Gutiérrez y Alvareda-García parece que están pasando por un «slump». No han logrado ganar ningún partido. El partido que la última de las citadas parejas jugó contra Martínez-Alvariño, parecía, al principio, que lo iban a ganar por el juego «científico» que estaba desarrollando Alvareda, estaba intransitable; pero fué decayendo, y se quedaron en 16.

El próximo domingo habrá cuatro partidos de segunda y uno de primera.

Estos son los ases, hasta el sábado, en el Oeste Central de los Estados Unidos. Sahlin, sobre todos, perteneciente a la Universidad de Chicago, ha sido el alma del team en lo que va de temporada y no se ha dado un solo encuentro en que no jugara papel importante. Joe Kurth, de Notre Dame, es otro de los distinguidos temiéndose, sin embargo, que no pueda terminar la temporada por lesiones sufridas. Edmunds, de Indiana, Kavel, de Carnegie Tech y Rentger, de Nortwestern, también han brillado en lo que va de season.

EL TELEFONOS SE ANOTO SU SEGUNDO TRIUNFO EN LA SERIE CUADRANGULAR DE BASE BALL AL VENCER AL A. D. C.

Manolo Domínguez sorprendió por su buen trabajo anulando a los recios bateadores que presentó el equipo detallista. Cándido Hernández ocupó la primera esquina y Espiñeira estuvo ausente del line up por primera vez en muchos años

JUAN MENDIZABAL DIO AL REGLA SU PRIMER TRIUNFO SOBRE EL FORTUNA

(Por Ger.)

Venció ayer el Teléfonos al A. D. C. en el primer juego del double header celebrado en el Stadium de Regla en opción a la serie cuadrangular de base ball. Fué un buen jueguito. Ambos teams se defendieron en condiciones admirables y el Teléfonos presentó una defensa impecable defendiendo de manera brillante a su lanzador Manolo Domínguez con quien sorprendió Octavio Diviñó ya que todos esperaban que Narciso Picazo trabajara.

En el primer inning ambos teams anotaron y así se mantuvo el empate hasta llegar al quinto acto en el que un hit oportunísimo de Manolo Domínguez franqueó las puertas de la chocolatera a Romero. El Teléfonos volvió por la carga en el siguiente acto y entonces las dos anotaciones aquéllas prácticamente decidieron el game.

Los detallistas, en el noveno inning pisaron la goma. Fué Ballesteros el que anotó al propiciarle este avance una línea de Estévez. Domínguez inmediatamente se hizo cargo de la situación y despachó a los hombres siguientes para dejar el inning perfectamente liquidado y obteniendo que el Teléfonos se apuntara el segundo triunfo de la serie

Los detallistas presentaron ayer un gran team. Con Rodríguez, Vázquez, Ballesteros, López, Estévez verdaderos bateadores del sector de aficionados y es por eso que se nos antoja muy bueno el trabajo de Manolo Domínguez el más modesto peloterо de los telefonistas que es siempre útil a su causa.

Romero bateó bien. Oportunamente. Oscar Reyes como anunciamos, sustituyó a Espiñeira en el catcher. El receptor de los telefonistas apareció en el «line up» por primera vez en algunos años de campaña del team

De Jordán podemos decir que tuvo un comportamiento discreto muy por debajo naturalmente a la labor que le reconocemos a Manolo Domínguez.

El Teléfonos, con esta victoria, va tomando gran vapor para la serie final.

PRIMERO DEL REGLA

Juanillo Mendizjbal volvió al box del Regla y aunque su team, como es ya su costumbre, no bateó nada del otro jueves y además en infield se vió algo debilitado con la ausencia de Esteban López, no tuvo inconviente en vencer al Fortuna ya que los bateadores de este team fueron anulados por las curvas del poderoso serpentinero reglano. Mario Lecubet no pudo actuar tampoco en este día. No se encontraba en condiciones, pues sufre dolores musculares en su brazo de lanzar. Zabala inició el juego y no pudo impedir que el primer acto le acumularan tres carreras que resultaban suficientes para ganar. Pero de todas maneras lo primordial de este game resultó la labor de su pitcher estrella del Regla que lo condujo una vez más a la victoria.

Falla ocupó la tercera esquina y estuvo completamente anulado en la ofensiva. Avoy, que bateó en el primer desafío tres hits en otras tantas oportunidades, nuevamente se apuntó un sonado éxito ayer en este departamento al conectar dos nuevos batazos efectivos que lo sitúan como primer bate de la serie.

Cerralvo fué el único reglano que conectó en condiciones y oportunamente.

La concurrencia de ayer no fue todo lo numerosa que se esperaba.

FORTUNA

	V.	C.	H.	O.	A.	E.
R. Camiño ss.	2	0	0	0	3	0
M. Avoy cf	4	0	2	2	0	0
A. Falla 3b.	4	0	0	1	3	0
W. Nápoles 1b	2	0	0	6	0	0
F. Ballesté 2b	3	0	1	3	1	0
R. Cordeiro c.	2	0	0	4	1	0
M. Lecuber rf.	0	0	0	0	0	1
A. Zabala p. rf	3	0	1	0	0	0
A. Gómez lf.	2	1	1	2	0	0
Vasallo p	2	0	0	0	0	0
O. Reguera	1	0	0	0	2	0
Totales	25	1	5	18	10	1

REGLA

	V.	C.	H.	O.	A.	E.
N. Corbo 2b	2	1	0	2	2	1
A. Castillo ss.	2	1	1	2	0	0
A. González lf	2	0	0	4	0	0
M. Cerralvo cf	4	1	2	1	0	0
A. Arteaga c	1	2	0	5	0	0
G Torres rf	3	0	1	0	0	0
P. Dorticós 1b	3	0	0	7	0	0
V. García 3b	1	0	0	0	3	0
J. Mendizábal p.	3	0	1	0	0	0
Totales	21	5	5	21	5	1

Fortuna	001 000 00 1
Regla	300 020 x 5

Carreras empujadas: Cerralvo, G. Torres, M. Avoy, Arteaga; Two base hits: Ballesté; Bases robadas: A. Gómez 2; Double plays: Cordeiro a Ballesté; Struck outs: Mendizjbal 5, Vasallo 1; Bases por bolas: Mendizabal 1, Zabala 3, Vasallo 5, Reguera 2, Dead balls: Mendizábal a Gómez a Nápoles a Cordeiro, Reguera a García. Quedados en bases: Fortuna 8, Regla 7. Umpires Eacy (home) Hernández (bases); Anotador: F. de la Carrera; Observaciones: Hits a Zabala 2 en dos tercios innings; a Vasallo 3 en cuatro tercios innings; Lo perdió Zabala.

A. D. C.

	V.	C.	H.	O.	A.	E.
J. Pérez cf	4	0	0	2	1	0
J. López rf.	4	0	0	0	0	0
G. Ballesteros 2b	3	1	1	3	3	0
I. Rodríguez 3b.	4	0	2	0	1	0
J. M. Evtévez 1b	4	1	1	11	0	0
J. Vázquez lf	4	0	1	2	0	1
M. Rodríguez ss	3	0	0	1	2	2
R. Suárez c	3	0	0	4	2	0
Jordán p	2	0	0	0	3	0
Mirabal 2b.	1	0	0	1	1	0
x Dávila	1	0	0	0	0	0
Totales	33	2	5	24	13	3

TELEFONOS

	V.	C.	H.	O.	A.	E.
S. Cervantes lf	3	0	0	4	0	0
F. Alonso cf	2	0	0	6	0	0
C. Hernández 1b	4	0	1	9	0	0
O. Reyes c.	3	1	1	2	0	0
F. Quintela rf	2	1	1	1	0	0
J. Colineau 3b	4	1	1	2	3	0
L. Romero 2b	3	1	2	2	2	0
A. Palencia ss.	2	0	1	1	2	1
M. Domínguez p	3	0	1	0	2	0
Totales	26	4	8	27	9	1

A. D. C.	010 000 001 2
Teléfonos	010 012 00x 4

Carreras empujadas: L. Romero, M. Domínguez, F. Quintela, J. Colineau, J. M. Estévez. Two base hits: J. M. Estévez; L. Romero, O. Reyes. F Quintela. Sacrifice hits: A. Palencia, O. Reyes. Double plays: Colineau a Romera a Hernández. Struck outs: Domínguez 1, Ballesteros 1. Bases por bolas: Jordan 2, Domínguez 1 Dead balls: Domínguez a Ballesteros. Quedados en bases: A. D. C. 3; Teléfonos 5. Umpires Ecay (home) Hernandez (bases). Anotador: F. de la Carrera. Observaciones: Hits a Jordán 7 en 5 y un tercio innings. Lo perdió Jordán.

POBRE PROGRAMA DE BOXEO EN EE. UU. ESTA SEMANA

Sólo el encuentro de Poreda y Godfrey el jueves, ofrece algún interés a los «fans»

Por Murray Lewin

NEW YORK, noviembre 6.—US.—Con la apertura de la Arena Broadway el sábado por la noche y el Jamaica Club de Jim Corbett operando el martes por la noche para ofrecer las únicas funciones pugilísticas esta semana, el máximo interés se concentra en Filadelfia, donde el jueves por la noche Stanley Poreda y George Godfrey se baten en un match a 10 rounds en el Convention Hall.

Paulie Walker, welter de Trenton que recientemente venció a Young Terry, se batirá con Larry Marinucci de la Guardia Nacional, en el match estelar del programa inaugural de la Arena Broadway. En la pelea principal del «caballero Jim» en Jamaica, veremos un duelo de A' Cuillo y Charley Raymond, light weights rivales de Brooklyn.

Eddie Ran, campeón welter weight polaco, se opondrá a Paddy Creeton, de Jersey, en un semifinal a 10 rounds en Brooklyn. Ran estaba matcheado originalmente con Andy Saviola, pero éste se escusó debido a una lesión en su espalda. Izzy Mays y Leo Brouse tienen anunciado un match especial a seis rounds. Otro encuentro a seis episodios presentará a Geroge Leone con Skippy Allen.

Poreda, que en sus últimos tres bouts ganó decisiones sobre Ernie Schaff, Primo Carnera y Tommy Loughran, se enfrenta con un peligro en el gigante de color. A pesar de que Godfrey ha perdido mucha velocidad, mostró que todavía puede dar que hacer, la semana pasada, cuando tumbó a Al Fay, el orgullo de Jack Kearns. George siempre es peligroso.

El heavyweight de Jersey ,creen algunos, ha heco un mal match consentir que Godfrey se le enfrente en estos momentos. Se argumenta que Poreda tiene todo que perder y nada de ganar, aun si derrota a Godfrey.

Una victoria sobre Godfrey servirá para elevar a Poreda mucho las acciones, a mi entender, porque el prolongado boxer de color nunca fué una nulidad y en cambio siempre se le consideró como un gran peleador. Es bueno recordar de que Sharkey también ganó fama cuando venció por vez primera a Godfrey.

¿QUIEN ES MISS PAL?

Miss Pal ha hecho su aparición por las calles de la Habana. ¿Quién es Miss Pal? Cualquiera de las señoritas que integran una pléyade juvenil y diligente que obsequian, vistosamente uniformadas, a los transeuntes con muestras de la hoja de afeitar Pal, de introducción reciente en este mercado.

La idea de obsequiar al público en esta forma resulta muy simpática. Además del recorrido de las principales calles habaneras, Miss Pal ha sentado sus reales en algunas de las tiendas más importantes, como El Encanto, La Casa Grande, Fin de Siglo, La Filosofía, Antigua Casa de J. Vallés, La Moderna Poesía y las tiendas Woolworth (Ten Cents), donde regalan a los caballeros hojitas Pal.

Miss Pal se hará pronto tan popular como Miss Cuba o Miss Universo Tanto mejor para el producto que aspira a conquistar al público basándose en características novísimas y en mejoras gratas para el que se afeita.

Tres de los representantes de más empuje en el foot ball han triunfado en la última jornada

En el triunfo de Fordham sobre St. Marys prevaleció el juego por la línea. Columbia, ganando por un punto sobre Navy se ha puesto en condiciones para la recta final contra Brown

(Por JOHN F. (Chick MEEHAN, coach del Manhattan College)

NUEVA YORK, noviembre 6. (U.S) Gran satisfacción deben encontrar los fanáticos del foot ball de la ciudad de Nueva York en los resultados del sábado. Sus tres representantes mayores entre ellos ganaron dos importantes games inter-seccionales, derrotando a una de las academias de servicios y rechazando al sistema de Notre Dame tres veces en el curso del día.

Presencié la batalla Este-Oeste en la cual Fordham venció a St. Mary's 14 a 0. Fué un match en que prevaleció el juego por la línea. Fordham este año ha tenido una de las mejores líneas que jamás he visto. El match fué duramente discutido por ambas partes y decidido por dos bien ejecutados y muy oportunos pases. Fordham, ciertamente que ha tomado su forma.

Columbia, ganando por un punto sobre Navy, está listo ahora para la acometida de la recta final en los matches contra Brown y Syracuse. El game demostró que mucho depende de Cliff Montgomery, pero ya estará listo para el próximo encuentro

El team de la Universidad de New York demostró verdadera forma al derrotar a Georgia y Bob Mc Namara probó una vez más su gran habilidad como jugador «allaround» Su rápida jugada sobre un fumble fué la decisiva. Harry Mehre, el coach de Georgia, me dijo que su team había jugado el mejor foot ball de la temporada y que la Universidad de New York merecía más crédito por esa razón.

Es bueno notar que los dos teams que derrotaron a la Universidad de Nueva York están entre los leaders siempre con competidores duros.

La victoria de Pittsburgh sobre Pennsylvania y la de Army sobre Harvard, fueron dos de los eventos más importantes del día. Las jugadas de Pitt en formación de un ala, les hizo vencer.

Pitt también tiene una formación de dos alas, pero he podido notar que cuando se meten dentro de la línea de veinte yardas, usan solo la formación de un ala, que es de más confianza por su poder. Esta formación parece volver a la ofensiva en el foot ball.

Parece que el comandante Ralph Sasse dió a Harvard algo que no podrá olvidar fácilmente. Army salió callentico al terreno y no lo pudieron enfriar. Una vez en la temporada, cada team parece tener un día perfecto y el del sábado fué el de Army. Es difícil decir qué efecto causará esta derrota a Harvard, aun cuando si puede afirmarse que los coaches de Harvard trabajarán duro para preparar al team a fin de tenerlo en las mejores condiciones para el match con Yale.

La demostración de Princeton contra Lehigh fué significativa, ya que una fuerte ofensiva de los Tigres queda al descubierto. El team va mejorando de semana en semana y dentro de un año o dos, Princeton volverá a ocupar su puesto entre los leaders.

Un final arrollador contra Holy Cross mantuvo a Brown entre los teams invictos del Este. Las patadas de Bob Chase jugaron un papel importante. Es un bacín al que tendrá que observar Columbia en la batalla de teams invictos el próximo sábado.

Tulane venció a Georgia Tech en un game duramente discutido que fué probablemente el más importante del Sur, mientras en el lejano Oeste, Southern California siguió firme en sus propósitos de invencibilidad por toda la temporada.

La derrota de Stanford por Washington, en un match reñido y discutido, demostró que el team de Pop Warner no se ha desarrollado luego como en las tres últimas semanas. Hace tres semanas, lucía como uno de los teams más fuertes de la nación.

Fumadores

Ya está a la venta el

Gener No. 11

La divisa de Gener ha sido siempre; "Un tipo de cigarro para cada gusto, y un gusto exquisito en todos sus cigarros".

Gener No. 11

es la última creación

-- de la casa Gener --

No lo deje para mañana, pruébelos hoy

ALEGRES LOS DOMINGUEROS EN EL JAI-ALAI

HOY TODOS LOS LUNATICOS EN EL JAI ALAI

Domingo de Sansarapico. De Sansarapico y de San Juan, que fué la música graciosa con que nos saludó la orquesta a los fanáticos dominicales, que somos los más arrogantemente escandalosos de toda la semana, todo el mes, todo el año. Y que lo seguiremos por siempre jamás, con todo y amen. Pues que los fanáticos somos amantes impenitentes del ejercicio del libre albedrío y lo ejercemos haciendo justicia, silbando y pateando lo bueno y chiflando más que el mono cuando círculo el gris azul y cortante, lo malo y hasta lo muy malo. Que los hay que cuando salen con el siniestro paraguas al hombro los paraguazos se oyen en la estratosfera. Estabamos en esto del pataleo y del linoteo, cuando bajó el Ciudadano Intendente, tomó asiento en la silla gestatoria, y comenzó el peloteo.

Entre los blancos, Martín y Tomás y los azules, Juanito y Goyo. Y no vayan ustedes a caer que Juan abusó, abrumó y arrolló y que Goyo estuvo a la altura del peso completo de un Maguregui; no. Ganaron el partido de calle, solo con una aproximación, verdaderamente casual, más bien cosas como cosas de la pelota, que nadie las entiende, ni nadie las entenderá en jamás; aprotutuli mundo contento, se organiza un Fuera de eso todo lo demás azul, porque los dos blancos estuvieron mal; más mal Martín, que ya va resultando trágico, que Tomás. Luego, los dos azules se lo llevaron, porque sí, porque tenían que llevárselo y nada más. No nos divertimos cuasi nada. Boletos a $4.20. Boletos de la segunda quiniela de Aguiar a $6.80 y la de Aguiar y de Juanito a $452.00. Y con la cara larga, larga, porque no le metimos el colmillo al noble pago anterior estramos en los belendes del gran fenomenal dominical, entre los blancos, Celaya y Llano, contra los azules, Motrico y Arriola. Y los dos blancos perfectamente conjuncionados y sin pedir permiso a nadie, salen ganando seis tantos limpios y arrogantes; pero como donde las dan las toman, los dos azules que también tienen su alma en su almario, pues por no ser menos arrearon «palante» y el primer empate se da en la media docena; arde el fuego sagrado del peloteo; las parejas se sacuden bonito y pasan pariguales por siete y nueve. Se inicia el primer avance azul y el primer contravance blanco. Pero cuando los azules tenían quince y los blancos estaban en los fatídicos trece, pues Llano se retira indispuesto y el fenomenal queda truncado; se suspende. Y a otra cosa que produzca más. Se reparte dividendo. Los azules cobran igual que los blancos. Los dividendos no dan de sí ni para unos ni para otros. Y tutuli muno contento, se organiza un partido adicional, que salen a disputar los blancos, Celaya con Echeverría y Motrico con Arriola, de azul. A veinte tantos sin mutua.

Partido que dió más vueltas que un tio vivo; pero en el que las dos parejas jugaron bien a la pelota, caminando siempre sobre las ruedas del empate; dándose el último en los 15 de la niña bonita. Lo ganaron Celaya y Echeverría. Los azules quedaron en 27. Boletos de la segunda quiniela, Celaya a $4.20 y la de Celaya y Motrico a $16.00.

Y la despedida del bullicioso domingo nos la dieron peloteando el último los blancos, Creus y Sarasola y los azules, Millán y Arrondo. Y nada, ni un empate; todo se redujo a que Millán jugó más que Creus y que Arrondo azotó con más enjundia que Sarasola. Lo ganaron los azules. Los blancos quedaron en 22. Boletos a $5.40.

J. Rivero.

EL CAMPEON MUNDIAL DE AJEDREZ EN SIMULTANEAS CONTRA 200 JUGADORES

NUEVA YORK, noviembre 6. INS. Con el campeón del mundo como atracción, los entusiastas del ajedrez de esta vecindad concurrirán al cuartel del Séptimo Regimiento el martes por la tarde para presenciar la poco usual hazaña en partidas simultáneas del doctor Alexander Alekhine, de París, que se enfrentará con 200 jugadores en cincuenta tableros, cuatro players en cada tablero.

Esto fué hecho en febrero del año pasado en el mismo sitio por José R. Capablanca, de la Habana, a quien arrebatara el título mundial el doctor Alekhine en 1927. El cubano ganó 28 partidas, entabló 16 y perdió 6. El jugador franco-ruso deberá superar la hazaña del cubano.

Alekhine concede que esto no será fácil, ya que considera a esta ciudad como uno de los centros ajedrecísticos más fuertes del mundo.

M.E.C.D. 2016

Editado por la Compañía DIARIO DE LA MARINA (S.A.) cuyo programa consiste: «en la defensa de los intereses generales y permanentes de la Nación cubana, de los especiales de la Colonia española establecida en la misma y de la unión y armonía entre los diversos elementos que conviven en el país».—Artículo 1o. de los Estatutos.

DIARIO DE LA MARINA

FUNDADO EN 1832—DIRIGIDO HASTA 1919 POR DON NICOLAS RIVERO Y MUÑIZ — OFICINAS: HABANA, PRADO 103 — NEW YORK: 516 FIFTH. AVE.

TELEFONOS: Dirección..... A-4151 — Administrador, Contador, Anuncios, Suscripciones.. Quejas, Talleres y Correo .. .. M-7911—M-7912—M-7913 — Jefe Redacción: A-3205—Clasificados: A-3333 Agencia de Marianao PO-7380

Precios de suscripción al DIARIO DE LA MARINA
Habana y Provincias:
Mes: $1.20. Trimestre: $3.25. Semestre: $6.25. Año: $12.00
Extranjero:
Trimestre: $4.25. Semestre: $8.00. Año: $15.00
Edición Dominical (Para el extranjero solamente):
Semestre: $3.00. Año: $5.00.

VIDA MUNDIAL

En diez años de Fascismo puede decirse que Benito Mussolini ha remodelado a Italia espiritual, política e higiénicamente

Por TIBURCIO CASTAÑEDA

Cuando hace nueve años fué el General Primo de Rivera a visitar a los Reyes de Italia, ya se veía que Primo de Rivera no era el gobernante de fuste que iba a renovar políticamente a España; pero nadie le negaba su arrojo como jefe militar que en efecto, puso en práctica en la famosa batalla de la Bahía de Alhucemas, arrojando de ella al jefe supremo de los moros Abd-el-Krim que perdió, al ser recluído en el destierro, toda esperanza de mandar a los riffeños en Marruecos.

Los cambios que Mussolini ha realizado religiosa y políticamente, y en estos últimos años en el saneamiento físico de una amplia zona del fondo de Malaria del Sur de Italia, asombran verdaderamente.

Mussolini ha restablecido la autoridad del Romano Pontífice, desconocida a partir del Pontificado de Su Santidad el Papa Pío IX, por dar, o mejor dicho, devolver el territorio y la riqueza amonedada y artística que estaba retenida por el poder político nacional.

Y en el colmo de su poderío político y artístico, cuando todas las gentes se preguntan, "¿cuál será la sorpresa que nos dará Mussolini en el décimo aniversario del Fascismo?", resulta que en la mañana del día 29 de Octubre último inaugura la Exposición Decenial que abarca los días tumultuosos a partir de 1919 hasta el 18 de Octubre de 1922, cuando los "Camisas Negras" fascistas peleaban en las calles con los Comunistas y Socialistas.

En el edificio de Roma, reconstruído especialmente para celebrar el décimo Aniversario del Fascismo, y acompañado de los miembros de su Gabinete, estuvo ese día Mussolini varias horas de uno a otro de los dieciocho salones.

Al llegar Mussolini y sus acompañantes al salón llamado de "Los Fascistas Mártires", como ahora se les llama, por haber fallecido en la lucha unos trescientos de ellos, todos bajaron la cabeza en señal de profundo respeto y admiración, no dejando de pensar Mussolini y de decirl así, por el contraste, que recordaba cuando fué expulsado del Partido Socialista en 1914.

Mussolini había sido enviado a la cárcel dos veces y así lo recordó, diciendo también que en 1919 en una plaza pública de Milán fundó, en un discurso, las bases del Partido de los "Camisas Negras o Fascistas". Mussolini directamente ha logrado que todos los trenes corran con arreglo a sus horarios, que los pobres callejeros hayan desaparecido, porque se cuida de ellos en los Asilos y Hospitales.

Pero desde los tiempos de los Emperadores Romanos existían en los alrededores de Roma las zonas de Malaria o de las Lagunas Pontinas, pues hay que advertir que los alrededores de Roma no fueron atrayentets, ni cuando por el poderío de sus Emperadores era la Ciudad más poderosa del Mundo conocido.

Durante 25 siglos, puede decirse que las emanaciones y probablemente los mosquitos y otros inecstos de las Lagunas Pontinas, que pululaban a derecha e izquierda de la Vía Apia, que constituía el paseo único de las bellas romanas entre los poblados de Cisterna y Terracina. En sus alrededores no vivían más que unos famélicos y febriles campesinos.

Hace 150 años el Pontífice Pío VII hizo esfuerzos extraordinarios, que no eran bastante científicos por el desconocimiento de las enfermedades, para destruír los efectos de la Malaria.

Rodeado de los caudales científicos que acumuló la ciencia moderna, el Gobierno Fascista se propuso transformar la llanura Pontina, en una base sobre la que se pudiese erigir una hermosa Ciudad que se llama hoy Littoria, y cuyos alrededores fuesen modelos de toda Italia por sus campos agrícolas.

Ya se ha inaugurado esa nueva Ciudad en el mismo centro del territorio de las pestilentes y mortíferas marismas. Tendrá esa Ciudad, cuando se dé por terminada dentro de pocos años, cien mil habitantes que se preparan a ocupar el lugar de las Lagunas Pontinas.

La obra realizada hasta hoy es prodigiosa, y sólo se comenzó hace dos años.

En los últimos cinco años se han construído doscientas millas de canales, que varían de anchura de unas pocas yardas a cien, semejando verdaderos ríos, y trescientas millas de nuevos caminos. Al mismo tiempo se han erigido quinientas casas de campesinos que serán ocupadas por otras tantas familias.

En los últimos ocho meses, nueve mil obreros han estado trabajando en el saneamiento de las Lagunas Pontinas y será necesario proseguir ese trabajo cuatro o cinco años más, para darlo por terminado completamente.

Hace tres mil años el espacio ocupado por las Lagunas Pontinas estaba poblado por una raza fuerte que llegó a subyugar a los Volscios que habitaban en las montañas vecinas, y treinta pueblos y aldeas ocupaban las tierras bajunas.

Roma conquistó todo este territorio, en donde no apareció la Malaria, sino el año 600 antes de Nuestro Señor Jesucristo y arrojó a las alturas a los últimos ocupantes de la Región Pontina.

Cuando se construyó la Vía Apia el año 442, antes de Nuestro Señor Jesucristo, la región Pontina estaba desolada por lo mortífera.

Esa gran Vía Apia que penetra en las marismas, paralela al mar, formaba una especie de dique que impedía que las aguas tuviesen acceso al mar y contribuía a agravar los males producidos por las lagunas Pontinas.

El año 230, antes de Jesucristo, el Pretor Marcus Cornelius Cetego hizo el primer esfuerzo para sanear esas marismas, con tan mal resultado que no se repitió el intento antes de los Emperadores Trajano y Nerón.

Después, en la Edad Media, el Pontífice León X fué el primero de los de su elevada gerarquía que intentó el saneamiento de esas lagunas sin lograrlo.

En la segunda mitad del siglo 18, en el Pontificado de Pío VI, Gaetano Rappini intentó el saneamiento de las Lagunas, pero los canales que abría, se obstruían y desaparecían porque las tierras subyacentes y muy profundas estaban formadas de barro.

Estaba reservado el éxito de tan colosal obra al tenaz y clarividente hombre de Estado italiano, Benito Mussolini.

El orden y la libertad en América

HAN existido muchos gobernantes de la América hispana que siguiendo la escabrosa ruta de los antiguos mandatarios españoles, entendieron hacer mejor obra de gobierno implantando en sus respectivos países el orden sobre la libertad. Hociéndoles honor, en algunos casos procedieron como verdaderos enamorados del primer concepto, en otros por razones de necesidad. Errar es de humanos. A «priori» podemos llamar equivocados a cuantos en la América libre incurrieron en esa anomalía, bien por enamoramiento o por otras causas, exceptuando aquellas donde se hacía necesario por cuestiones de ideología. No de igual modo podemos calificar a los gobernantes españoles. La disculpa no puede escaparse a ningún lector consciente.

El continente americano nació a la vida social de diferente civilización esclavo. Sus clases indígenas tuvieron que combatir al atrevido invasor faltando al orden y éste mostrarse enérgico subvertiéndolo también. De ahí data el ansia de libertad del hispano-americano que el gobernante español suprimía para garantizar el orden. Esto no quiere decir de ningún modo que el hispano-americano sea partidario del desorden. Son dos aspectos enteramente distintos. El tipo dictatorial, tirano conque tanto se ha flagelado al español de la colonia, se produjo en primer término por la secuela de la civilización europea y en el segundo, por la característica emocional de la conquista y colonización. No se podían pedir en aquellas épocas de fuerza contra el derecho a los hombres europeos de cualquiera de las nacionalidades occidentales, tanto en las esferas de los gobiernos como de los misticismos, muchos padres Las Casas. Hay que contentarse con un porcentaje muy reducido en razón de los sistemas.

De esa manera el hombre español de 1492, creó en el indio que vivía con el orden dentro de su civilización el tipo convulsivo. Lo dominó más tarde creando a su vez entre los propios españoles la discordia de los intereses creados por imitación y adaptación. Así la contienda de Velázquez y Hernán Cortés y la de Pizarro y Almagro. Entre aquellos argonautas hubo los más acabados especímenes de la subversión. Lo mismo en el Norte que en el Sur del Continente.

Era natural que vencidas las primeras rebeliones del indio y dominadas las de los españoles entre sí por la fuerza, quedara establecido en América como razón de Estado el imperio en imperio. Contra la masa informe, el bisturí para cortar. Pero he ahí que ese orden, debió crear luego, no por herencia, sino de igual manera por imitación y adaptación en el espíritu del americano, una repulsa viril que explotó con Washington, Miranda, Bolívar y San Martín. El hombre americano no podía sustraerse al medio ni a la imitación ni a la adaptabilidad. Subvertió el orden para llegar a la libertad.

Desde otro punto de vista el hombre creado no pudo revestir formas de autoritarismo grosero para con sus semejantes. Acaso emociones que le hicieran exclamar a Hobbes la idea de que el «hombre es el lobo, etc., etc.»

Por razones históricas de tiempo y educación únicamente puede disculparse a los españoles la imposición del orden por sobre la libertad; pero decursado aquél, avanzada aquélla y transformado el régimen, no parece de idéntica forma admisible. No hay incompatibilidad alguna entre el orden y la libertad, en los tiempos contemporáneos, como no la hubo en los tiempos de Felipe II. El factor de educación social de la Edad Media y antigua, fué quien la hizo incompatible. Es de advertir que la libertad y el orden se compenetran entre sí como se dice de los planos teosóficos. La libertad es obra de Dios, de la Naturaleza dotada al espíritu del hombre bien a pesar de las teorías de eminentes pensadores que la encuentran una quimera, mientras que el orden es una creación del hombre para estructurar la sociedad. Nielzche y casi todos los individualistas anteriores y posteriores la juzgan quimera, pero si hubiese verdadera tolerancia dejaría de serlo por ser obra divina.

Hay dos clases de órdenes referentes a esta materia. El orden social y el político. El primero fué establecido en América por los colonizadores subvertiéndolo en conjunción con el segundo. Los revolucionarios hispano-americanos lo imitaron y lo adaptaron para llegar a la libertad. Pocos casos se registran en América de subversiones de orden social, casi todos han sido políticos. En 1910 confrontó uno la República Argentina producida por los anarquistas sin ingerencia de los comunistas que son ideas diversas en el fondo. Entonces tuvo el Presidente Figueroa Alcorta que reprimirlo con mano dura. Tal agitación fué ideológica que no es igual a la política que muchas veces es cuestión de tajada.

De todas maneras en el sistema democrático no parece explicarse una cosa ni la otra. En nuestros pueblos americanos donde ha surgido el problema por equivocación o mala fe, ha producido graves males sociales, notables trastornos políticos-jurídicos. Este fenómeno se escapó al luminoso cerebro de Aristóteles y al no menos ilustre de Le Bon. Ellos previeron las resultantes de los despotismos, de las tiranías, de la anarquía, pero se les olvidó señalar los males que pueden producir la supresión de la libertad por la implantación exclusiva del orden.

El asunto es magnífico para un nuevo estudio de las cosas americanas. Todos los Institutos de sociología tienen la palabra.

EDUARDO MAYEA.

SUSCRIBASE AL Diario de la Marina

FUMADORES 13
VEAN EL ANUNCIO DE LA PAGINA

Del Lejano Ayer

Hojeando la colección del DIARIO — Por R. A. Catalá

EL brigadier Vicente Raja o Raxa con x, como lo escriben otros, sustituyó al marqués de Casa Torres en la gobernación de Cuba el 26 de mayo de 1716. Trajo el encargo de implantar el odioso sistema del estanco del tabaco, en vista del éxito que en los tanteos de ese negocio acababa de tener el Gobernador saliente; pero advertidos los vegueros de que esa medida envolvía una imposición y de los perjuicios que causaba a sus intereses, se dispusieron a oponerse a ella, colectivamente, con una resolución y energía como no se había visto entre los vecinos de Cuba hasta ese momento. El gobernador Raja y la numerosa comitiva que le acompañaba, y que había venido como experta en esa clase de exacciones, pretendieron aplacar la justificada cólera de los vegueros con argucias y promesas que en nada desvirtuaban el monopolio que se quería implantar; pero sólo consiguieron dar a la protesta una intensidad que bien puede decirse que fué unánime. De todos los lugares en donde se cultivaba entonces el tabaco el Caney, Trinidad, Bayamo y los alrededores de la provincia de la Habana enviaban adhesiones a la capital para evitar el atropello y cuando el gobernador, sordo a esos clamores, abrió la Casa Factoría de la Habana como demostración de que poco había influído en su ánimo el descontento de los vegueros, éstos, en una asamblea al aire libre, celebrada en las afueras de Guanabacoa, resolvieron acudir, en actitud sediciosa, contra la capital para pedir al gobernador que incluyera la ley del estanco entre las numerosas que se "acatan pero no se cumplen". El virtuoso obispo Valdés y los rectores de los conventos y autorizadas comisiones del Ayuntamiento lograron contener a los amotinados con proposiciones de arreglo, pero al enterarse de que sólo se prometía **enviar la protesta a la Corona para que esta resolviera,** ya no esperaron más y sin que la guarnición pudiera evitarlo, se arremolinaron frente a la casa del gobernador en actitud facciosa y pidieron su relevo. El gobernador convocó a junta extraordinaria al cabildo, con el obispo y otras autoridades, quienes no encontraron modo de sostener el prestigio de la Primera Autoridad, por lo que Raja resignó el mando en el Teniente Rey y accedió a embarcarse, como a gritos lo pedían los protestantes, junto con los empleados del estanco, en uno de los galeones de la flota de guerra surta en el puerto, el 24 de agosto de 1717. A poco, el galeón hinchaba sus velas rumbo a Sevilla con el gobernador destituído; pero también llevaba a bordo gran cantidad de tabaco que en previsión de lo que se temía, se había embarcado antes, para burlar en alguna forma a los sediciosos.

Muchos han pretendido encontrar en aquella sedición, el vislumbre de la conciencia cubana, la alboreada de la personalidad política de los nativos. No fué así. Aquella protesta colectiva revelaba, sin duda, un fuerte espíritu de solidaridad y cohesión entre personas de un mismo grupo social igualmente amenazadas por una torpe exacción del gobierno. No fué una explosión popular para recabar los derechos conculcados o las libertades desconocidas. No. Fué un movimiento de legítima indignación en una clase herida en lo que era suprema aspiración del lugar y de la época: la de enriquecerse. De todos modos esa protesta debe considerarse como uno de los primeros actos cívicos del hijo del país contra la arbitrariedad. Los nativos fueron, en efecto, los que, según el historiador Zaragoza, provocaron principalmente el movimiento contra Raja.

El Teniente Rey Gómez de Moraver, especie de Segundo Cabo que acababa de establecerse se hizo cargo del gobierno por sustitución reglamentaria y se suspendió el estanco, aunque la agitación de los vegueros duró algunas semanas más. Estaban recelosos de que se intentara imponer el monopolio tan pronto como ellos se aplacaran y fué necesaria la intervención del antiguo gobernador Casa Torres—que seguía viviendo en La Habana— y del rico vecino José Bayona y Chacón —muy influyente en la zona tabacalera— para que se calmaran los protestantes. El Cabildo de la Habana contribuyó también a aquietar los ánimos, disponiendo que dos delegados suyos, Diego Puerto y José de Rojas Sotolongo, partieran en una nave fleada al efecto, para que hicieran valer en la Corte las razones que justificaban la actitud de los vegueros contra el odioso estanco...

Los procuradores del cabildo habanero que llevaban el encargo de promediar en el asunto del estanco, llegaron a la Corte casi al mismo tiempo que el destituído brigadier Raja. Era en los momentos en que el italiano Alberoni, favorito de la segunda esposa de Felipe V. Isabel de Farnesio, regía los destinos de España y como extranjero soberbio y atento solo al enriquecimiento del tesoro del país que tenía bajo su férula, no entró a tomar en cuenta las protestas de la lejana colonia y oír a los enviados del cabildo habanero, se dispuso que el brigadier Gregorio Guazo Calderón, jefe que tenía fama de acometividad y energía, saliera inmediatamente para Cuba con tropa de refuerzo para castigar a los vegueros sediciosos y a imponer manu militari el estanco del tabaco en forma todavía más rigurosa y humillante. Estas fuerzas trajeron por primera vez los fusiles con bayoneta, en sustitución del antiguo mosquete. No pudo salir para la isla Guazo con su comitiva y soldados con la urgencia que el caso imponía, porque Inglaterra acababa de romper con España por la imprudencia de ésta de intentar recobrar los territorios italianos que por el tratado de Utrech había perdido. Guazo, como es natural, temía tropezar con los navíos ingleses, más fuertes que los suyos. Y a esto se debió el que no pudiera llegar a la Habana hasta el 23 de junio de 1718. En la solemnidad de la toma de posesión se manifestó implacable contra los que se opusieran a las órdenes de la Corona que mandaban sostener el estanco, arrogancia que fué compensada con el indulto para todos los que habían intervenido en la deposición de Raja y con la promesa de mejorar los precios y de hacer fuertes anticipos a los vegueros si éstos consentían en vender toda la cosecha al gobierno. Las palabras del nuevo gobernador eran una verdadera amenaza y como las fuerzas que llegaron de refresco parecían dispuestas a que si era necesario la amenaza no quedaría en palabras, el descontento y la oposición contra el estanco entraron en una especie de compás de espera, que duró cerca de cuatro años. Pero la abnegación y [illegible]iencia de los cultivadores y negociantes de la rica hoja fueron interpretadas como sumisión servil y el gobierno empezó a fijar los precios de la rama arbitrariamente, a pagar las compras con retraso y muy particularmente a molestar y a humillar a los vegueros con irritantes registros y denuncias de contrabando, en una palabra, a escitar de nuevo la dormida oposición contra el odioso privilegio. La conjura de los perjudicados no tardó en manifestarse, en la primavera de 1721, como en tiempos de Raja, impulsiva y resuelta. La protesta surgió entre los vegueros de Bejucal y fué apoyada por otros vecinos de aquella zona, comenzando por destruir sus propios semilleros y reuniéndose luego en franca sedición más de mil de aquellos cultivadores para hacer valer sus pretensiones. En actitud de franca rebeldía llegaron hasta los alrededores de Jesús del Monte y el choque hubiera sido inevitable con las fuerzas del ejército que el gobernador había enviado para disolverlos sin la oportuna intervención del obispo Valdés y del influyente y rico vecino José Bayona. No era ajeno a esa mediación el mismo Guazo, a quien interesaba someter a los sediciosos sin derramar sangre. Dos horas largas estuvieron conferenciando los delegados de los vegueros con el Provisor del Obispado y con Bayona y aquellos depusieron, al fin, su actitud agresiva a cambio de ciertas concesiones y particularmente con la muy importante de que se les perdonara el pago de las contribuciones durante un año. Los exaltados se disolvieron, volviendo con docilidad aparente a las faenas de sus veguerías; pero el gobierno, por su parte, creyó conjurado el peligro y hasta otorgó a Bayona el título de **Conde** por su eficaz intervención en el asunto; pero la malquerencia contra el odioso estanco del tabaco siguió latente.

En febrero de 1723 volvió a estallar la cólera de los vegueros. Los funcionarios de la Factoría no cumplían los pactos convenidos. Abusaban de los más débiles para arrebatarles las cosechas a bajos precios. Demoraban los pagos de las compras con pretextos fútiles para obligar a los necesitados a caer en la usura, que ejercían aquellos por trasmano. La sedición apareció de nuevo siniestra y decidida en los campos vecinos de la Habana. Las sementeras de los que en alguna forma se habían entendido con la Factoría, traicionando a sus compañeros, fueron implacablemente destruídas y el 21 de febrero del citado año de 1723, más de mil vegueros, casi todos montados y armados, ocupaban el camino real del Calabazar a Santiago de las Vegas, camino de la capital, en son de guerra, para exigir la derogación del estanco. Advertido el gobernador no quiso esta vez componendas y a la media noche despachó contra los sediciosos fuerzas de infantería y caballería, al mando del capitán Ignacio Barrutia, con órdenes severísimas. A la madrugada fué el choque en Arroyo Apolo, huyendo a la desbandada los vegueros ante la agresión disciplinada del ejército, dejando en el campo un muerto y varios heridos con doce prisioneros que después de juicio verbal sumarísimo fueron ahorcados en los frondosos manglares existentes en el lugar que hoy se llama "Reparto Santa Amalia". De tan despiadada manera contuvo el gobernador Guazo la justificada protesta de los vegueros tan arbitrariamente sojuzgados. La sangre vertida por aquellos cívicos vecinos puso el sello del martirio al primer movimiento sedicioso que registran los anales de Cuba; y poco faltó para que el gobernador fuera depuesto y condenado a pagar una multa para indemnizar a las familias de los ajusticiados, pues así lo pidió el severo fiscal del Consejo de Indias, cuando se vió allí esa causa; pero aquel alto Tribunal lo denegó. La Justicia, a tan larga distancia, tenía entonces sus quiebras.

DE DIA EN DIA

Algo huele a podrido en la Habana, y es la bahía.

"El insoportable olor—dice un periódico—que desde hace varios meses ha invadido cierta parte de la bahía habanera, ha aumentado notablemente en estos días.

En la calma de estas últimas noches se acentuó tanto, que la oficialidad del vapor "Cuba" abandonó el barco, pues se le hizo imposible el descanso a bordo, habiéndose notado también los efectos de la terrible pestilencia en el trasatlántico alemán "Columbus", fondeado con turistas frente al muelle de Luz".

El mal olor de la rada habanera, que de proseguir resolverá el llamado "problema de los hoteles flotantes", porque los turistas concluirán por renunciar al económico alojamiento de los buques, debe ser atribuído a las industrias pestilentes establecidas en el fondo de la bahía.

Los residuos de tenerías, crematorios de animales muertos, destilerías y mataderos, no pueden, naturalmente, oler a rosas.

Pero como esas industrias son tan inevitables en una gran ciudad como los servicios higiénicos en una casa, por elegante que esta sea, no habrá más remedio que abordar algún día la obra que resuelva de una manera radical el saneamiento de la bahía habanera, quitándole su mala condición de embalse de "aguas muertas".

Para ello se habló ya alguna vez de comunicar su fondo directamente con el mar, por medio de un canal descubierto o subterráneo, que siguiera en su trazado el cinturón de marismas que no hace muchos años hacían del terreno en que estaba sentada la Habana una verdadera isla, o bien yendo a buscar el abra del río de Cojímar.

Varias veces se habló de eso, repetimos, y no creemos que haya el menor inconveniente en seguir hablando de ello, ya que, por el momento, no se puede hacer otra cosa.

Se confirma que el Gobierno español se dispone a fortificar las Baleares.

¿Con qué objeto? Se dijo, primero, que esa forfificación se había acordado por si los catalanes se insurreccionaban contra la modificación de su Estatuto.

Ahora, con motivo de la visita de Herriot a Madrid, se asegura que las Baleares se fortificarán para complacer a Francia, temerosa de que en el caso de una guerra con Italia, esta nación se apodere de aquellas islas que son frente a Francia una trascendental posición estratégica.

Tiene más visos de verosimilitud la primera versión.

Resulta muy duro aceptar que Italia, sin estar en guerra con España (a no ser que España cometiera la tontería de tomar partido por Francia) la agrediera así, a la prusiana, nada más que a título de conveniencia particular.

Se dirá que con el Estatuto catalán ya no hay el menor peligro.

Bien. Pero ahora al gobierno español ya no le quedará otro recurso que llevar a cabo esos planes de fortificación, para disimular.

Al que lo traban levantando un palo, para dar un garrotazo que ya no hay que dar, no le queda más remedio que fingir que iba a darle a otro o hacerse que estaba espantando mosquitos.

"Diez farmacéuticos ocuparán el banquillo, como acusados en la causa por falsificación de la cafiaspirina".

He aquí cómo un específico contra los dolores de cabeza ha servido para producírselos a un grupo de ciudadanos.

El Jefe de la Sección de Gobernación del Distrito Central, se ha dirigido a todas las empresas de ómnibus, conminándolas a que, a partir de hoy, lunes, sus vehículos circulen en perfecto estado de limpieza, así como el personal vaya debidamente uniformado.

¿Logrará su propósito el referido funcionario?

Lo único que podemos decirle es que, con los recordatorios análogos que han hecho sus antecesores, podría formarse un libro del grueso de un diccionario.

En Java también, amigo Aristigueta, anda escondida la "plata" y también los javaneses se las ingenian para suplir su deficiencia.

Pero allí todavía es peor la cosa, si hemos de creer en lo que nos cuenta el cable, pues en vez de botellas vacías y artículos comestibles, como sustitutos de la moneda, se emplean los cupones que colocan los fabricantes en las cajetillas de cigarros, lo que demuestra lo previsora que estuvo aquí la Ley que los suprimió.

Por cierto que esta cuestión debe ser llevada por nuestros delegados azucareros a la próxima conferencia de Holanda, pues, bien mirado, eso que se está haciendo en Java, constituye una infracción de la Ley que prohibe las fichas y los vales, lo cual nos coloca en una situación de inferioridad, respecto de nuestra más formidable competidora.

Hacer extensiva, por tanto, la Ley Arteaga a la gran posesión holandesa, debe ser el lema de los comisionados cubanos.

TARTARIN DE TARASCON.

DIARIO DE LA MARINA DE LA HABANA Y SU CENTENARIO

¡Cien años! DIARIO DE LA MARINA, de la Habana, cumplió su centenario el 16 del pasado septiembre. Para nosotros, españoles, este DIARIO DE LA MARINA, nos recuerda muchas cosas de nuestra historia colonial y del proceso postcolonial de nuestra supervivencia espiritual en aquella tierra. Para nosotros, asturianos, DIARIO DE LA MARINA, de la Habana, es algo que habla a nuestro corazón, con un lenguaje de lejanía. Fué DIARIO DE LA MARINA, en los tiempos de España en Cuba—en los primeros tiempos de sus primeros cien años—una de esas publicaciones de empaque oficial, cuyo ritmo es como el caer lento de las horas. No en vano se llamaba «órgano oficial del Apostadero». Pero un día entra allí el alma de Asturias con don Nicolás Rivero y Muñiz, y DIARIO DE LA MARINA empieza a vibrar rebeldía, a estremecerse de entusiasmos renovadores, a ganar la calle, y el llano, y la altura, abiertas las alas del espíritu en demanda del porvenir. ¡Qué enorme y honda transformación! Es por los años de 1890 al 92 cuando nuestro ilustre paisano Rivero toma la dirección de la nave. El hombre es ya otro, y su obra va a cambiar también. Cada tiempo tiene las exigencias que el progreso va creando con su devenir incesante, y el acierto está en comprenderlo.

Hasta don Nicolás Rivero, DIARIO DE LA MARINA fué, como Rivero lo había sido hasta «El Rayo», lo que debía ser. De Rivero en adelante, DIARIO DE LA MARINA empezó a ser lo que empezaba a ser Rivero como hombre de ideales y de acción en los nuevos rumbos de los tiempos nuevos. El diario y Rivero, antes ídolos de un patriotismo estrecho y en cierto modo primitivo, iban ahora a merecer las iras de ese patriotismo degenerado en patriotería. La evolución se inicia con las brillantes campañas pro reformas de Maura, que ponen en conmoción al país. Período interesantísimo este de la vida política, social y económica de aquel pueblo. Las campañas pro reformas de Maura, hechas por Rivero, realizaron el milagro de desplazar de las viejas tiendas reaccionarias a los españoles de mentalidad comprensiva y aproximarlos a lo más selecto de la intelectualidad insular.

Parece como que Cuba y España van a entenderse, al fin, para bien de la libertad y de la cordialidad. DIARIO DE LA MARINA realiza, con don Nicolás Rivero, la prodigiosa labor. España sin embargo, no acaba de resolver. Los Estados Unidos acechan, se impacientan, temen por sus designios; y un día, Baire; la revolución aún. Aun DIARIO DE LA MARINA cree salvar a Cuba para España con una amplia autonomía, sólo que sus esfuerzos son vencidos por el **destino manifiesto.** Un día—en los postreros de España—don Nicolás Rivero tiene que repeler una agresión tumultuaria al edificio de DIARIO DE LA MARINA, organizada por aquel mismo patriotismo español estúpido que servía, inconscientemente, los planes yanquis

Rivero se alzaba entonces, victorioso, como nunca. Había logrado que DIARIO DE LA MARINA encendiese ideales y pasiones; que removiese sentimientos y alumbrase nuevas sendas espirituales; que las multitudes se viesen en sus páginas como en un espejo moral y en ellas se encontrasen a sí mismas, como recobrándose. Paralelamente a esta gran conquista del demo, DIARIO DE LA MARINA iba apuntándose sorprendentes avances materiales. Lozano siempre aquel espíritu batallador de Rivero, trasfundía juventud a las ideas y la imponía a los moldes en que las ideas eran servidas a la difusión.

Así entró DIARIO DE LA MARINA en la era de Cuba, separada de España: ágil, remozado, pleno de bríos y de autoridad, influyendo, como no había influído jamás en la cultura, en la gobernación y en los intereses generales del país. Se hizo el órgano periodístico de opinión de más prestigio en la República. Representaba el alma de España, de la España inmensa sugerente eternamente en la Historia, dando su calor, sus anhelos y sus alientos a las generaciones cubanas en marcha hacia el mañana. ¡Qué decisiva influencia, por esos días, la de DIARIO DE LA MARINA! Los españoles, y entre los españoles, más destacadamente, los asturianos, hacían con la lectura de DIARIO DE LA MARINA, su formación espiritual. Los doscientos o trescientos mil compatriotas nuestros que a la sazón residían en aquella tierra, discurrían, pensaban, opinaban, sentían—claro está que salvamos las excepciones—según DIARIO DE LA MARINA discurriese, pensase y sintiese. Y los cubanos buscaban en aquellas célebres Actualidades de Rivero, orientaciones de Gobierno que seguir o motivos para exaltarse los nervios con la crítica ática, implacable, que postraba todo convencionalismo al bien supremo de Cuba en la trascendental empresa de crearse su propia nacionalidad.

Al morir don Nicolás Rivero, DIARIO DE LA MARINA quedaba situado en la cumbre de las publicaciones de América. Allí lo encontró su hijo, don José Ignacio Rivero, su sucesor en la Dirección, y allí lo sostiene con gallardía. Es otra etapa ésta de DIARIO DE LA MARINA, impuesta por la muerte. La dirección de don Nicolás Rivero era, en DIARIO DE LA MARINA, la españolización del sentimiento cubano a través de todas las vicisitudes históricas. La de José Ignacio Rivero, es como la cubanización del sentimiento español que ha cumplido su misión histórica a través de todas las vicisitudes etnográficas. Relación de continuidad en lo uno y en lo otro: DIARIO DE LA MARINA salta a la conquista de **sus segundos cien años** con el genio del padre en el hijo, con la perduración del objetivo racial de ayer en los horizontes espirituales de hoy. Y esta es su gran gloria, más que toda esa materialización de la técnica periodística que vale, sí, para dar un medio más o menos lujoso de locomoción al pensamiento, pero que no crea alma. Nosotros deseamos, en este primer centenario, al colega habanero, que llegue felizmente al segundo, y que para entonces los periódicos del Mundo puedan decir de él, como nosotros ahora: ¡gran periódico ese DIARIO DE LA MARINA, de la Habana, que ha conseguido hacer inmortal el alma de España, cubanizando a Cuba!

(«El Noroeste», diario democrático independiente, de Gijón).

EL VULCANIA TRAERA TURISTAS A LA HABANA PARA CELEBRAR EL AÑO NUEVO

NUEVA YORK, noviembre 6. US. Una excursión de Navidad y año nuevo que saldrá de Nueva York el día 22 de diciembre para pasar los días de año nuevo y Navidad en Port au Prince, Haití y en la Habana, será la primera de varias que hará el buque motor Vulcania, durante el invierno.

La referida excursión durará catorce días e incluye paradas en el Canal de Panamá, Jamaica y Nassau. En el siguiente viaje el Vulcania saldrá del puerto de Nueva York el día 21 de enero, parará en Nassau y se pasará tres días en la Habana.

M.E.C.D. 2016

LLOYD NORTE ALEMAN

Próximas Salidas

Para ESPAÑA, Inglaterra, Francia, Holanda y Alemania
VAPOR «SIERRA CORDOBA»: para Vigo, Coruña, Gijón, Bremen y Hamburgo
NOVIEMBRE 15
VAPOR «RIO BRAVO»: para Southampton, Boulogne Rotterdam Bremen y Hamburgo
NOVIEMBRE 19

A. C. FABRICIUS & Co., S. A.
AGENTES GENERALES

Pasajes Cámara: OBISPO 28 A-3455 — Fletes: OFICIOS 18 M-8082 - M-3951 — Pasajes Tercera: ACOSTA 4 M-8066

NORTH GERMAN LLOYD

Compañía Trasatlántica Española

Servicio de Vapores Correos

El Trasatlántico
"CRISTOBAL COLON"
Saldrá de la Habana
El 15 de Noviembre
para:
VIGO, CORUÑA, GIJON, SANTANDER, BILBAO, CADIZ Y BARCELONA
—vía New York—

PARA VERACRUZ
"Cristóbal Colón" - Noviembre 8

PARA CANARIAS:
El Trasatlántico:
MARQUES DE COMILLAS"

Saldrá de la Habana el 9 de diciembre para:
LAS PALMAS, Gran Canaria
—vía Centro América—

GARCIA & DIAZ Ltda.
AGENTES GENERALES
Palacio de la Lonja — Teléfonos: M-6911 y M-6912
Dirección Telegráfica: "AMGARDIAZ" — Habana

Empresa Naviera de Cuba

Apartado No. 2490, Dirección Telegráfica: EMPRENAVE
Claves en uso: A. B. C., 4a. y 5a.
Edición Western Union Walkins and Apedix
SAN PEDRO No. 6.—HABANA

TELEFONOS: A-6236. Pasajes y Fletes: A-5315. Información general: A-4720. Departamento de Tráfico: A-3963. Almacén.

A-5034: Segundo Espigón de Paula; M-2680: Tercer Espigón de Paula.

NOTA.—Las escalas de Port-Au-Price, Aux-Cayes (Haití), San Pedro de Macoris R. D. Aguadilla Mayaguez y Ponce P. R. Kingston, (Jamaica), son eventuales, ésto es, se harán cuando el pasaje o la carga lo amerite.

VAPORES EN SERVICIO: Presidente Machado; Baracoa, Cienfuegos, Eusebio Coterillo, Gibara, Guantánamo, Habana, Joaquín Godoy, Julián Alonso, La Fe, Las Villas, Manzanillo, Rápido, Santiago de Cuba y Camagüey

PUERTOS DE ESCALA: COSTA NORTE. — Puerto Tarafa, Nuevitas, Manatí, (Victoria de las Tunas), Puerto Padre, (Chaparra) Gibara, (Holguín), (Velasco Bocas), Vita, Banes Nipe, Mayarí, Antilla, Preston, Sagua de Tánamo (Cayo Mambí), Baracoa, Guantánamo, (Boquerón y El Deseo) y Santiago de Cuba.

COSTA SUR.—Cienfuegos, Casilda Tunas de Zaza, Santa Cruz del Sur, Manopla, Guayabal, Manzanillo, Campechuela, Media Luna, Niquero, Ensenada de Mora y Santiago de Cuba

COSTA NORTE de VUELTA ABAJO.— Bahía Honda, Río Bermejo, Puerto Esperanza, Santa Lucía, (Minas de Matahambre), Río del Medio, Dimas, Arroyo de Mantua y La Fe.

REPUBLICA DE HAITI. — Port-Au-Prince, Aux Cayes.
REPUBLICA DOMINICANA. — Santo Domingo, San Pedro de Macoris y Puerto Tarafa.

PUERTO RICO.— San Juan, Aguadilla, Mayaguez y Ponce.
JAMAICA.— Kingston.

Anúnciese en el DIARIO DE LA MARINA

LOS AMIGOS DE ROOSEVELT SE BURLAN DEL OPTIMISMO DE LOS PARTIDARIOS DE MR. HOOVER

«La votación hecha por la revista «Literary Digest», que hace cuatro años fué juzgada digna por los republicanos, nada significa ahora que indica un triunfo democrático»

NUEVA YORK, noviembre 6.—US.—James A. Farley, presidente del comité nacional del partido democrático, se expresó con ironía hoy al referirse a los pronósticos de triunfo hechos ayer por Everett Sanders su colega republicano.

Reiterando que no concede ningún estado al presidente Hoover, y reclamando para Roosevelt «todos aquellos estados cuyos votos electorales sean dignos de tomarse en consideración», Mr. Farley dijo:

«Quiero felicitar al señor Sanders por su gran imaginación, su coraje en vista de las circunstancias adversas, y su reto al destino. Cualquier persona que en las actuales circunstancias vea una mayoría para el presidente Hoover en el Colegio Electoral, debe creer que todavía vivimos en la época de los milagros. Creo sin embargo que Mr. Sanders no cree en «Santa Claus», pero que pertenece a esa noble legión de héroes que siempre está dispuesta a mantener en alto su pabellón aunque se esté hundiendo el barco.

«Mr. Sanders admite que todas las votaciones indican una mayoría abrumadora para el gobernador Roosevelt, pero mediante un proceso matemático, que admito que me es imposible comprender, quiere demostrar que las mayorías en algunos estados, Nueva York entre ellos, se convertirán en minorías el día de las elecciones.

«La votación hecha por la revista «Literary Digest» calificada de muy digna por los republicanos hace cuatro años, no significa nada para ellos ahora que indica un triunfo democrata.»

NORRIS DICE QUE LA CAMPAÑA ES DE LOS MONOPOLIOS Y EL PUEBLO

LOS ANGELES, noviembre 6—INS.—Calificando la presente campaña presidencial de lucha entre «el monopolio y el pueblo», el senador George W. Norris, republicano progresivo de Nebraska, declaró hoy que los recursos naturales de la nación se encuentran en la estacada en la elección del martes.

El senador Norris habló anoche a favor de la candidatura del Gobernador Roosevelt ante 3.500 personas en el Philarmonic Auditorium, diciendo que no está de completo acuerdo con todo el programa del candidato democrático sobre la cuestión de los servicios públicos.

Durante cuatro años—dijo—hemos tenido en la Casa Blanca un nombre que ha sido amigo de los truts. Los trusts le apoyaron desde el primer momento. Han circulado sus discursos como parte de su programa. Han trabajado su elección hace cuatro años y han hecho todo lo posible ahora, incluso recurrir a métodos no muy recomendables, para ayudarle.»

BORAH CONTRA LA MODIFICACION DE LA LEY SECA

BOISE, Idaho, noviembre 6.—INS.—El senador William E. Borah, republicano de Idaho, se prepara para ir a Washington después de pronunciar su último discurso de la presente campaña.

Declarando que él redactó la plataforma, el senador Borah dijo anoche que se opondría a cualquier movimiento para derogar la Decimoctava Enmienda Constitucional.

«Me propongo luchar hasta el último momento contra la derogacion de la Enmienda—dijo—y no es mi propósito amarrarme en esta campaña para perder la libertad de mis movimientos.»

«Sé que algunos republicanos amigos míos no están de acuerdo con mi manera de pensar, pero yo les pido que me dejen hacer las cosas a mi modo».

SAMUEL INSULL CREE GANAR EL PESO PERDIDO

Está provisionalmente detenido por las autoridades, esperando los documentos de extradición

ATENAS, noviembre 6. (US.)—Con esperanzas de una pronta mejoría, Samuel Insull, pasó hoy su primer día en el hospital de Areteion bajo guardia, comenzando a poner en práctica el plan médico a que ha sido sometido.

El ex multimillonario fugitivo de las autoridades americanas, según órdenes de los médicos, se verá obligado a fumar únicamente de cinco a seis tabacos diarios y a acostarse a las nueve de la noche. Mister Insull, no ha pedido comida especial y se contenta con el menú corriente del hospital. Declaró el ex magnate de Chicago:

«Este régimen me parece que me va a sentar muy bien. Puede ser que recupere las diez o doce libras de peso que perdí desde que salí de Chicago.»

Los tribunales griegos ordenaron la detención provisional de Insull hasta que lleguen los documentos de extradición, que serán enviados desde Chicago.

Insull fué llevado bajo guardia al hospital cuando los médicos declararon que estaba sufriendo de diabetes y palpitaciones, agravadas por un ligero catarro.

Añadió mister Insull:

«Abandonar el tabaco no me es difícil. Me fumé uno después del desayuno y esta noche otro. Siento mucho que mi amigo Frel Upham de Chicago no esté aquí. El y yo siempre apostábamos a que no podíamos abandonar el vicio y le he ganado lo suficiente para pagar mi pasaje a Europa y regreso.

Insull quería aparentar un buen humor que estaba lejos de sentir. El anciano financiero está delgado y pálido. Esta mañana el médico encontró que tenía el corazón dilatado y ordenó que suspendiese los tabacos.

GRACE LINE INC.

Famosas Naves "SANTA"
EL BUQUE-MOTOR
"SANTA MARIA"
Saldrá para
NEW YORK
VIERNES—NOVIEMBRE 11
Con Pasajeros y Carga

Para Informes Diríjanse a
NITRATE AGENCIES Co.
PRADO 102 Esquina a VIRTUDES
Tel. M-7900 y M-7909

SOLO SEIS ESTADOS TIENEN JORNADA DE 8 HORAS PARA OBRERAS

WASHINGTON, noviembre 6. —(INS).—Sólo seis Estados han adoptado el día de ocho horas y la semana de cuarenta y ocho para las obreras, según anuncio hecho hoy por el Departamento de Trabajo.

Estos Estados son: Arizona, California, Kansas, New México, New York y Utah. El Distrito de Columbia y Puerto Rico también tienen leyes semejantes.

DISMINUYE EL COMERCIO CON EL L. ORIENTE

La baja de los precios y la poca demanda del mercado de los E. U., es la causa

WASHINGTON, noviembre 6.—US—El Departamento de Comercio anunció hoy que el total combinado de exportaciones e importaciones americanas en su comercio con el Lejano Oriente durante el mes de septiembre ascendió a la suma de $43.204.000, comparado con $76.230.000 en el mismo mes del año pasado.

La mayor proporción de esta gran rebaja corresponde a las importaciones y esto se debe a la baja de los precios y la poca demanda que hay en el mercado americano para la materia prima oriental.

Todos los países orientales, excepción hecha de las Filipinas, que aumentaron su intercambio con los Estados Unidos, demostraron una notable pérdida.

El comercio entre los Estados Unidos y el Japón disminuyó en 5.000.000 de dólares y entre los Estados Unidos y China en $1.500.000.

LA VIA DE LOS QUE SABEN VIAJAR

COMPAGNIE GENERALE TRASATLANTIQUE

LINEA FRANCESA — FRENCH LINE — VAPORES CORREOS
PROXIMAS SALIDAS:
Para GALVESTON y VERACRUZ
Vapor «MEXIQUE», 8 Diciembre
Para CORUÑA, SANTANDER y SAINT NAZAIRE
Vapor «MEXIQUE» 19 Diciembre
Línea de SANTO DOMINGO a la MARTINICA
Vapor «ANTILLES» saldrá de SANTO DOMINGO el día 22 de noviembre
Línea de NEW YORK al HAVRE y PLYMOUTH por los lujosos y rápidos trasatlánticos franceses:
ILE DE FRANCE — LAFAYETTE
CHAMPLAIN — FRANCE — PARIS
DE GRASSE
Para más informes dirigirse a:
ERNEST GAYE
O-REILLY 9. APARTADO 1090 TELEFONO A-1476.—Habana.

LA FAVORITA DE LOS ALTOS CIRCULOS SOCIALES

Anuncios Clasificados de Ultima Hora

ALQUILERES

A-1 Habana

REBAJADOS: SAN LAZARO 98 altos modernos, frescos, sala, comedor, tres grandes cuartos, baño moderno intercalado, hall, cocina. Informes: M-2863; F-6635. Llave en el 200; M-6428. A-1

CAMPANARIO 205 ALTOS
Se alquila $23.00 entre Carmen y Figuras, sala, saleta, 3 grandes habitaciones, cocina, servicio, mucha agua, cielo raso. Llaves en los bajos. Informan Lealtad 238. A-2689 U-2256. A-1

SE ALQUILA en $12.00 la casa Morales y Desagüe, letra D, a media cuadra de Infanta, sala, comedor, tres habitaciones, cocina, servicio, patio, mucha agua. La llave al lado. Informan: Lealtad 238. Telefs: A-2689; U-2256. A-1

SE ALQUILAN LOS frescos altos de Animas 175, entre Oquendo y Soledad. Sala, comedor, tres habitaciones, baño intercalado y demás servicios, gana $20. Teléfono U-2274. A1

MALECON 330, ESQUINA Gervasio. Sala, 5 cuartos, comedor, vistas a terraza, amplios servicios, cómoda escalera. Llave en la misma. 2o. piso. M-3915. A1

MALECON 12. ALQUILO segundo piso y planta baja con sala comedor, 6 habitaciones con baño completo, cuarto servicio criados, la llave en la misma: $50.00. F-5950. A1

A-2 Vedado y Príncipe

ALQUILO ALTOS: K. NUMERO 166, entre 17 y 19, compuestos de terraza, sala, comedor, cocina, baño, cinco habitaciones grandes, cuarto y servicio criados. Informes: K. núm. 166, bajos. F-4758. A-2

A-3 Cerro y Palatino

GANGA: ZEQUEIRA 52-A, fresquísimos altos, acabados de construir, sala, comedor, dos grandes cuartos, baño moderno intercalado, cocina. Informes: M-2863; F-6635. Llave en la misma. A-3

A-4 Marianao y sus Repartos

REPARTO ALMENDARES
Calle 16 entre A y B. Alquilo chalet 4 cuartos, baño intercalado, comedor, pantry, cocina, cuarto alto criado, portal, terraza a la brisa, bonitos jardines, garage, cuarto chofer. Llaves en la misma. A-4

B-2 Naves y Locales

GRAN ESQUINA BARATA
Para comercio. Zulueta 71 esquina Dragones, 500 metros superficie. Alquilo toda o parte y admito proposiciones. Informes: U-3810 o en la misma de 2 a 4 p. m. B2

B-5 Casas de Huéspedes

LA REGENTE
Amistad 15 altos, entre Neptuno y Concordia. Espléndida comida criolla y española, habitación, lavabo, agua cliente, muebles modernos, servicio completo; una persona: $20.00, dos $35.00. Teléfono: A-5643. B5

SE SOLICITAN

S-11 Agentes y Socios

PROXIMO A ABRIRSE establecimiento de café, helados y especialidades, necesita un socio que administre; aportando una cuarta parte del capital invertido. Informes: mueblería Los Encantos. San Rafael y San Nicolás. S11

AGENCIAS DE COLOCACIONES

SEÑORA el empleado que usted necesita lo tenemos nosotros. Llámenos al Telf: A-3343 y A-3806 de la CUBAN AMERICAN EMPLEOYMENT y se lo enviamos en el acto. X

SE OFRECEN

O-1 Criadas y Criados

SE DESEA colocar una joven española, para criada de mano, de cuartos o de comedor; es limpia y trabajadora, tiene buenas referencias. Informan: U-7030. O-1

SE OFRECE muchacha española, sirve bien comedor, Otra sabe coser, lavar ropa fina o manejadora. Ambas de buena presencia y con referencias. Telf: M-7122. O-1

SE OFRECE un buen criado de mano, práctico en su trabajo y sin pretensiones, con buenas referencias. Telf: M-4257. O-1

SE OFRECE un buen criado de mano, práctico en su trabajo, sin pretensiones y con buenas referencias. Telf: M-6676. O-1

CRIADO MANO FINO español desea colocarse, sirve rusa, joven trabajador y honrado, excelentes referencias, Dr. Antonio Millaz. 4 años. Perdomo 2 años. Preguntar Israel, teléfono A-3070. O-1

JOVEN ESPAÑOLA muy buena presencia, (25) desea colocarse criada mano, comedor o manejadora, excelentes referencias. Belisiano Alvarez, 4 años. Vila 2. Preguntar Basilica A-3070. O-1

SE DESEA COLOCAR una joven española, de criada de mano, sabe lavar y planchar, Esperanza. Informan: U-8239. O-1

JOVEN DEL PAIS, se coloca de sirvienta o manejadora, tiene referencias. Informes: Telf: F-4747. O-1

SE OFRECE criada española para cuartos y comedor, conoce bien los dos servicios y tiene muy buenas referencias. Telf: A-3343. O-1

MUCHACHA ESPAÑOLA, fina se ofrece a respetable familia para cuartos y costura; da referencias de haber trabajado en buenas casas y de saber servir fino. Telf. M-7789. O-1

JOVEN ESPAÑOLA se coloca para criada o manejadora, tiene buenas referencias. FO-2731. O-1

SE DESEA colocar una joven española para limpiar, no le importa cocinar siendo corta familia. F-5935. O-1

DESEA colocarse una sirvienta española para la limpieza de casa por horas, tiene buenas referencias. Informan M-1649, en la misma una para criada. O-1

SE DESEA COLOCAR una joven española, para criada de manos o manejadora, para cuartos o comedor; tiene referencias, lo sirve al campo. Teléfono: F-1925. O1

MUCHACHA ESPAÑOLA, desea colocarse; de criada de manos o manejadora, lleva tiempo en el país, en la misma una cocinera española para cocinar y limpiar; tiene recomendaciones. M-5242. O1

DESEA COLOCARSE joven española para criada de manos o para todo a corta familia, es formal y trabajadora. Telf. A-8184. O1

SE OFRECEN

O-1 Criadas y Criados

DESEA COLOCARSE una muchacha española de criada de manos, o cuartos o comedor. Es de confianza, va a los repartos; tiene buenas referencias y quien le responda. Teléfono A-1091, M-4481. O1

SE DESEA COLOCAR una joven española de comedor o de habitaciones; tiene referencias. Teléfono: F-4414. O1

SE OFRECE UNA joven española para criada de manos, comedor o manejadora; tiene referencias de donde trabajó. Informan: Telf. U-6272. O1

SE DESEA COLOCAR joven española de criada de manos o cuartos, no le importa ayudar a la cocina; tiene referencias. Telf. U-6119. O1

DOS JOVENES españoles desean colocarse en casa particular, o del comercio, sabemos servir la mesa a la rusa, llevamos varios años de sirvientes; buenas referencias de las casas más distinguidas de la Habana. Pregunten por I. Rodríguez, B. García. Telf. F-3434. O1

DESEA COLOCARSE una joven española para criada de manos, manejadora o cuartos. Informan en el Telf. U-7030. O1

DESEA COLOCARSE una joven española para cuartos o comedor, entiende de cocina; tiene buenas referencias. Informan en teléfono No. A-9774. O1

SE DESEA COLOCAR una española de criada de manos, lleva tiempo en el país, sabe repasar lava y plancha ropa de señora, no importa salir afuera. FO-3348. O1

SE DESEA COLOCAR una española de criada de cuartos o comedor o manejadora o cocinar, no le importa salir a los repartos. Teléfono X-3079. O1

JOVEN ESPAÑOLA desea colocarse de criado de manos, cuartos o manejadora o para todo el sevicio de corta familia, es serie y tiene buenas referencias. Informan en el Teléfono F-6265. O1

SE DESEA COLOCAR una muchacha española para los quehaceres de una corta familia, es formal y entiende algo de cocina. Informan al M-5061. O1

DESEA COLOCARSE una joven española para criada de manos o manejadora, entiende de cocina; tiene buenas referencias. Telf. F-6253. O1

DESEA COLOCARSE una joven española para criada de mano o manejadora, entiende de cocina, no tiene pretensiones. M-9386. O1

O-2 Cocineras y Cocineros

DESEA COLOCARSE una señora de mediana edad española, para cocina y limpieza, dureme en la colocación. Informes al Telf: I-7454. O-2

SE OFRECE maestro cocinero repostero, con las mejores referencias de lo mejor de la Habana, entiende toda clase de cocina y repostería fina, y hace pan. Informan M-5287. O-2

COCINERO joven español, desea colocarse en casa particular, tiene buenas referencias y cocina a la francesa, española y criolla, pastelería y repostería, y helados. teléfono A-0850. O-2

DESEA COLOCARSE, joven española para cocinar y limpiar, siendo corta familia o matrimonio solo. Es trabajadora y tiene buenas referencias, desea casa de moralidad. Informan: Telf: I-7517. O-2

SE DESEA colocar una muchacha española, para cocinar, si es corta familia, cocina y limpia, tiene buenas referencias. Informa: F-4541. O-2

COCINERO Y REPOSTERO, asiático desea colocarse casa particular, cocina perfectamente a la criolla, española y francesa, muy limpio y formal; sabe cumplir con su obligación y tiene referencias. Telf. M-4712. O-2

DESEA colocarse una señora española de mediana edad para cocinar y limpiar, siendo corta familia, tiene buenas referencias, no duerme en la colocación. Telf: M-8790, Balbina. O-2

SE OFRECE buen cocinero español, cocina criolla, española y francesa, repostería y pastelería, agradable sazón, limpio en su trabajo, es hombre solo, sale al campo, sin pretensiones, Antonio. A-3090. O-2

SE OFRECE una superior cocinera, buena repostera, cocina a la criolla y a la española, hace toda clase de comida fina, con referencias de buenas familias, duerme en la colocación. Informan Telf: A-3107. O-2

DOS JOVENES españolas desean colocarse. Una para cocinar y limpiar o criada de mano; y otra cocinera repostera, duermen fuera, tienen referencia. Telf: U-2400 O-2

SE OFRECE muy superior cocinera, de color, joven, limpia y formal, ayuda en limpieza o lavar. Otra criada o manejadora. Las dos van a repartos, tienen referencias. Teléfono: M-7122. O-2

SE OFRECEN

O-2 Cocineras y Cocineros

SE OFRECE excelente cocinera repostera, madrileña, ha trabajado en buenas casas, donde tiene referencias. Telf: A-3343. O-2

SE OFRECE española joven para cocinar y limpiar, sabe cocinar bien y hace algunos dulces, tiene buenas referencias. Telf: A-3343. O-2

SE OFRECE sola para la cocina, buena cocinera repostera, madrileña, cocina criolla y española, toda clase de platos finos, es limpia, dispuesta, tiene referencias. U-1260. O-2

UNA COCINERA se desea colocar para cocinar solo, o para cocinar y limpiar, es limpia y trabajadora. Informan: M-2313. O-2

DESEA COLOCARSE una española de mediana edad para cocinar, sabe cumplir con su obligación, no le importa ayudar a la limpieza. Informes Telf: F-4053. O-2

UNA MUCHACHA española desea colocarse para cocinar y limpiar, para corta familia, lleva tiempo en el país y tiene referencias. Informan: teléfono U-1132. O2

SE DESEA COLOCAR una señora de mediana edad para la cocina, sabe hacer de todo, hace plaza, si se desea vive en Compostela 154. Teléfono A-1077. O2

SE DESEA COLOCAR cocinera española, cocina a la criolla y a la española, es buena repostera, tiene referencias. Teléfono M-4112. O2

SE DESEA COLOCAR una muchacha española para cocinar y limpiar; tiene referencias Telf. F-6121. O2

SE DESEA COLOCAR una joven española para cocinar y limpiar, si es buena familia, cocina bien y cumplidora. Telf. F-1374. O2

DESEA COLOCARSE una española de mediana edad para cocinar, limpiar para un matrimonio o siendo corta familia, no le importa ir al campo, tiene referencias. U-6945. O2

SE DESEA COLOCAR una muchacha para cocinar del país, en la misma, otra para limpiar por horas. Telf. F-3947. O2

DESEAN COLOCARSE dos cocineras españolas, una cocina y ayuda algo a la limpieza, otra para todo servicio, de corta familia; tienen referencias. Telf. U-3239. O2

SE OFRECE COCINERA castellana, mediana edad, limpia; sabe cocinar y variar, sola y formal; quiere casa tranquila y personas, educadas. Teléfono F-1118. O2

DESEA COLOCARSE, cocinera repostera, sabe cocinar a la criolla y a la española, no le importa hacer limpieza, puede ir al campo, es trabajadora. Teléfono A-2345. O2

SE OFRECE UNA cocinera española para cocinar y limpiar, desea matrimonio o corta familia, llame al teléfono A-5236. O2

DESEA COLOCARSE una cocinera repostera y una buena criada de manos. Son españolas y dan referencias. Telf. M-2088. O2

DESEA COLOCARSE una buena cocinera española, no le importa hacer alguna limpieza, y sabe cumplir con su obligación y tiene referencias. Informan: teléfono F-5262. O2

SE DESEA COLOCAR una joven española para cocinera o para cocinar y limpiar siendo poca familia; tiene buenas referencias de donde ha trabajado. Informan en el teléfono A-2055 O2

SE DESEA COLOCAR española para cocinar y limpiar; tiene referencias. Pregunten por Concha. Telf. I-7303.

O-3 Manejadoras

DESEA COLOCARSE una española para manejar, o criada de mano, teléfono: I-5570. O-3

UNA JOVEN habla inglés y español, desea colocarse manejadora o criada de cuartos. Telf: FO-2727. Nena. O-3

SE OFRECE española de mediana edad para manejadora y criada, tiene referencias de cuatro años en una casa, no tiene pretensiones. Teléfono: A-3343. O-3

DESEA COLOCARSE española de manejadora, es práctica y cariñosa con los niños, prefiere de meses o recién nacidos; tiene referencias. M-3274. O3

O-6 Choferes

CHAUFFEUR joven muy buena presencia, desea colocarse, tiene excelentes referencias. O-Barrenchea, Ministro del Perú, dos años. Vda. Coronel Nodarse año y medio. Preguntar Candelas. A-3070. O-6

CHAUFFEUR ESPAÑOL, desea colocarse en casa particular, tiene muy buenas referencias de las casas que ha trabajado, es serio y cumplidor. No tiene pretensiones. Telf. M-8389. O6

SE VENDEN

V-7 Automóviles y Accesorios

VENDO AUTOMOVIL Essex cerrado, 4 gomas y repuesto, todas sus herramientas en buen estado, 55 pesos, puede verse garage del edificio calle J, esquina a 9. Vedado, preguntar por el encargado. V7

DINERO E HIPOTECAS

MAGNIFICA INVERSION
Tomo cuatro o cinco mil pesos. Sobrada garantía, buen interés, fuerte corretaje. M-3813. M-6589. Zst.

UNITED FRUIT COMPANY

LA GRAN FLOTA BLANCA. — SERVICIO DE VAPORES

VAPOR	SALE DE	FECHA	LLEGA A	FECHA	PRECIOS DE PASAJE
QUIRIGUA	NEW YORK	NOV. 10	HABANA	NOV. 13	Entre Habana y New York .. $ 75.00
CALAMARES	HABANA	NOV. 10	NEW YORK	NOV. 14	Ida y vuelta .. $110.00
SAN BENITO	BOSTON	NOV. 3	HABANA	NOV. 9	Entre Habana y
IRIONA	NEW ORLEANS	NOV. 5	HABANA	NOV. 7	New Orleans. $ 45.00
ATENAS	NEW ORLEANS	NOV. 9	HABANA	NOV. 11	Ida y vuelta .. $ 75.00
CARTAGO	HABANA	NOV. 11	NEW ORLEANS	NOV. 14	

Salidas regulares de la Habana a Jamaica, Cristóbal, Costa Rica y Panamá, conectando con todos los Puertos Occidentales y Orientales de Centro y Sud América.
TODAS LAS SALIDAS SUJETAS A CAMBIO SIN PREVIO AVISO.
OFICINA GENERAL: Muelle de Sta. Clara. Telf M- 6975, Oficina de Pasajes: Prado 110-A. Tel. M-8268

FUMADORES 13
VEAN EL ANUNCIO DE LA PAGINA

FOLLETIN 15

«Colección Princesa»
NOVELAS ESCOGIDAS
XLVI

LOS OJOS DESLUMBRADOS

por
JEANNE DE COULOMB
Versión de
MONTSERRAT PASCUAL
(De venta en «La Moderna Poesía» Obispo 135.—Teléfono 1171

el Kaiser, cuando habitaba el «Achilleion», escribió:

«La razón del más fuerte es siempre la mejor.»

»Después de esta pieza viene la galería, donde admirables pinturas al fresco alternan con columnas cocladas de dos en dos.

»Cuando se penetra en ella se tiene la impresión de andar entre ventanales que descubren paisajes encantadores, bañados todos por la misma luz. Aquí está el «bosque»; allí, el «mar»; más lejos, la «montaña», y, finalmente, el «templo», donde un joven dios toca la flauta para despertar la Hermosura en el alma de los hombres.

»Todo esto, a pesar de su forma velada, es tan pagano que, a veces, me siento oprimida: tengo entonces necesidad de volverme hacia la verdadera hermosura y exclamar como Santo Tomás: «¡Señor mío y Dios mío!»

»No te rías de mí, Baudoin! No he navegado, como tú, bajo tan diferentes cielos. Mi alma está fuera de su centro. Y bastaría poca cosa para hacerle perder el equilibrio; ella busca, pues, el único apoyo que lo puede impedir.

»Sin duda vas a decirme: ¿es que reres desgraciada? No; todos conníun siendo perfectos conmigo. Y si «Athenea» no ha vuelto a las confidencias, siento que nos une el mismo pensamiento.

»Febes sigue siendo mi gran amiga, aun más que en París, pues aquí tiene menos ocasiones para malgastar su tiempo. Por ella he sabido detalles del noviazgo de su hermana. El conde Renato de Gievres era pariente suyo. Hacía tiempo que quería a su prima, sin atreverse a decírselo. Su casamiento se decidió durante dos o tres días que estuvo anclado en Corfú el «Michel-Montaigne».

»—No sabíamos que estuviese a bordo de ese barco —me ha explicado Febes.—Llegó una tarde con el comandante, y cuando vino la hora de la marcha, el sentimiento de mi hermana fué tan visible, que se le declaró espontáneamente. Yo sólo era entonces una niña, apenas contaba once años, pero recuerdo aquella escena como si fuese ahora. Dándose la mano vinieron a encontrar a mis padres. Papá se puso contentísimo, legustaba mucho esta unión; pero mamá exclamó palideciendo: «¡Oh, no, hijos míos! ¡Ahora no... el porvenir es tan incierto! ...¡Más tarde!...» Lloraba y se retorcía las manos. Por la tarde tuvo un ataque de nervios. Pero ¡no hubo remedio! Se separaron prometidos, y habrá observado usted que mi hermana lleva siempre, en el dedo anular, el anillo que le dió Renato...

»Esta escena no me sorprende, la condesa es de una nerviosidad poco frecuente. Nadie habla delante de ella de Renato de Gievres, y, por la analogía de sus destinos, evito toda palabra alusiva a mi querido muerto.

»El otro día se me escapó una palabra sobre ello, con motivo de la peregrinación a Nikes que nos proponemos. Se puso lívida y cambió de conversación.

»Esto no le impide el tener conmigo atenciones y delicadezas que a veces me sorprenden. Hace poco tiempo me escribías tú (tengo la carta ante mis ojos); «No tomes como dinero contante las amables palabras de tu griega. Acuérdate del consejo virgiliano: «Temo a los griegos, aun cuando me traen regalos».. Yo, en tu lugar, abriría los ojos...»

»¿Desconfiar? ¿Y por qué? ¿Soy alguna heredera de la que codician el dote y a la cual quieren engañar? Pero no, son sencillamente una muchacha arruinada, que busca la mejor manera de ganarse la vida. Luego, todo lo que por mí hace la condesa es por agradecimiento, un agradecimiento que sobrepasa el favor, pero que no es menos evidente.

»No piensa más que en serme agradable y procurarme distracciones.

»Así ayer noche quiso que visitara el «Therapeuion», y como Catalina estaba de guardia, el doctor Andrés se ofreció para acompañarme. Hemos bajado por la senda de las higueras, que nos ha conducido al hospital, compuesto de pabellones dispersos entre los pinos. Se puede también llegar a él por un camino llano que viene de Corfú.

»¡Qué bonito y hospitalario es! ¡Cómo comprendo que vengan a él desde lejos! «Athenea» nos ha recibido en el dintel del pabellón destinado a la cirugía. Nunca la había visto con su uniforme de enfermera, y este traje le va muy bien. Bajo su toca, tiene un aspecto monástico, y apenas se la distingue de las blancas religiosas, con las que me he cruzado en los corredores.

»Mis dos acompañantes me lo han enseñado todo. No soy competente en la materia, pero me ha parecido que la higiene moderna se halla en los más mínimos detalles, no habiéndose ahorrado nada para que los enfermos encuentren en él los cuidados y comodidades máximos.»

Gisele iba a añadir:

«El doctor Andrés es el rey, muy querido, de este pequeño reino. Y su talento y abnegación merecen las miradas de admiración y de gratitud que le siguen.»

¿Qué pensaría Baudoin de este entusiasmo? ¿Qué pensaría Bauroin de este entusiasmo? ¿Se imaginaría cosas que no eran ciertas?

¡Su hermano temía tanto que se dejase arrastrar por un sueño que él, que tenía más experiencia de la vida, consideraba irrealizable! Y, en verdad, tenía razón; los hombres de grandes fortunas no se casan con jóvenes pobres, aunque traigan en dote un nombre sin tacha y noble. Buscan entre sus iguales una novia capaz de aumentar su fortuna y su lustre. Para que el conde, tan engreído de su nobleza, haya consentido en casarse con la hija de Stephanas, el «evergeta», preciso es que le gusten las riquezas.

«Sí—pensó la joven,— mi hermano tiene razón. Debo desconfiar, sobre todo de mí misma».

Su alma recta, de la que había hablado el comandante al Padre Enrique, aquella alma que comprendería siempre cuál era su deber, le hablaba de un peligro próximo; aquel amor apenas nacido y que debía rechazar.

Cierto que no se avergonzaba de él. Lo que le atraía en el joven cirujano era su gran inteligencia, su nobleza y generosidad. Y como si discutiese con alguien invisible, afirmó:

—Aunque no tuviere nombre ni fortuna, la simpatía que por él siento sería la misma.

¿No veía la condesa que su hijo frecuentaba más que antes el círculo familiar? ¿Que aprovechaba todas las ocasiones para hablar con la secretaria de su padre? ¿Que sus serios ojos se tornaban alegres?

Sí, ella no notaba; desde el momento que nada hacía para evitar esta aproximación, de la que ella misma era cómplice, podía pensarse que estaba conforme en ello y deseaba una unión que a todos extrañaría y todos juzgarían desigual.

La víspera misma, al proponer la visita al hospital, había dicho:

—Hija mía, no pasea usted bastante. Quisiera alegrar su vida demasiado austera.

Y en sus palabras había tal expresión de cariño que les comunicaba un significado secreto. Gisele ocultó su rostro entre sus manos. ¿Iba a dejarse llevar por las ilusiones como las jóvenes colegiales de antaño que soñaban en novelas azules? ¿Imaginarse que la pobre secretaria no tenía más que presentarse para que el hermoso príncipe la tomase por esposa.

«Hubiera hecho mejor en no venir aquí. Mi situación se va volviendo demasiado difícil», pensó la joven.

Dieron las once. Fuera, un poco de viento movía los olivos. La pequeña lámpara que iluminaba el escritorio dejaba en la obscuridad a Deméter, sentada al borde de la fuente. Gisele únicamente distinguía de ella el gesto desesperado de los brazos. Volviendo a la realidad, reanudó su carta:

«Aun no he hecho excursiones. La errante que soy, comparada contigo, resulta serlo muy poco. ¿Dónde te encontrará mi carta? Sin duda, a punto de marcharte a Venecia, donde, como tú me escribías, tu torpedero está encargado de representar a Francia en una ceremonia conmemorativa de la guerra. No me has dicho la fecha exacta de esta ceremonia. Hubiese querido saberla para pensar en ti cuando te encuentres en aguas jónicas.

»¿Qué pena que no puedas pararte pasando? ¡Ah, el deber tiene a veces crueles exigencias! Obliga a menudo a no escuchar la voz del corazón..

»Es tarde; te dejo, querido Baudoin. No te preocupes por mí, pues he encerrado a la loca de la casa en una celda. A mi edad, ya se sabe que la vida no nos presenta la felicidad en una bandeja de plata, y, con poco que se haya reflexionado y bebido en el Manantial de la Verdad, se sabe que la dicha no se encuentra satisfaciendo nuestros deseos, sino en el deber cumplido.

»El deber para ti es fundar un hogar. Temo que los que te rodean no te separen del fin que debes alcanzar, distrayéndote con las pequeñeces del camino; pero si recuerdas las últimas palabras de nuestro padre: «Mi hijo tiene su vida trazada, sólo le toca seguirla sin separarse de la línea recta», encontrarás en ti mismo valor para no oír las falsas llamadas y para caminar hacia tu verdadero destino, y esto hará tu vida hermosa y digna, tu honor y mi alegría.»

M.E.C.D. 2016

LOS ECONOMICOS
DEL DIARIO
LOS LEE QUIEN
PUEDE PAGAR

Dondequiera que en Cuba haya todavía Unos Pesos allí habrá un DIARIO y personas con poder de compra. Envíe usted su ANUNCIO en busca de ese dinero.

PROFESIONALES

DR. GONZALO PEDROSO
Cirujano del Hospital de Emergencias. Especialista en vías urinarias. Consultas de 10 a 12 y de 2 a 5. San Lázaro 254. Prof.

DR. JORGE L. DEHOGUES
Oculista. Consultas de 11 a 1 y de 4 a 6, $5.00. Para pobres: lunes, miércoles y viernes, de 4 a 5. Aguila 94. Telf. A-3940. Prof.

DR. E. PERDOMO
Estrechez de la orina. Hidrocele, Sífilis. Impotencia. Calle C. número 4, altos, de 1 a 4, Vedado. Telf. F-3822. Prof.

DR. MANUEL LOPEZ PRADES
Graduado Madrid y Habana, 42 años ejerciendo. Enfermedades de la sangre, pecho, señoras y niños. Partos. Tratamiento especial curativo de las afecciones genitales de la mujer. Consultas diarias de 9 a 11 y de 12 a 3. Gratis, martes y viernes. Amistad 95, altos. Prof.

DR. ABELARDO LADRABOR
Consultas gratis, 2 a 12 a. m. Pagas, 3 a 5 p. m. Enfermedades señoras, flujos crónicos, metritis, bronquitis, corazón, riñones, diabetes, reumatismo crónico, enflaquecimiento. Inyecciones Neo-Salvarsán, Angeles 3, entre Reina y Estrella. Telf. A-0801. Profesional.

POLICLINICA INTERNACIONAL
Director: David Cabarrocas, San Miguel 130, entre Lealtad y Escobar. U-2737. Cuando vaya al Hospital, Casa de Socorro o Sociedades, fíjese en la Policlínica Internacional. Da gratis consultas, reconocimientos, Rayos X., Rayos Ultravioletas. Luz Alpina, medicinas, inyecciones intravenosas, análisis, curas, etc. Consultas, de 11 a 8. Prof.

DR. MARIO LUIS GARCIA
Ex-médico de la Asociación Dependientes. Medicina General. Especialmente Vías Digestivas. Consultas Médicas, diarias de 1 a 3 $1.00. Turnos especiales, U-6428. San Lázaro 305-D, entre Hospital y Aramburo. P-1

VENEREAS-BLENORRAGIAS
Antiguas, mal curadas, aunque desesperadas. Próstata impotencia, esterilidad. Curaciones garantizadas, pocos días. Sistema nuevo, doctor Winkelmann, especialista alemán, Campanario 57, esquina a Concordia. Consultorio Alemán. Prof.

DR. FRANCISCO J. DE VELASCO
Corazón, Pulmones, Estómago, Intestinos.

DR. RUBEN DE VELASCO
Corazón, Pulmones, Enfermedades de los niños. Consultas de 12 a 2 y de 1 a 3 días laborables. Horas especiales, previo aviso, Salud 34. Telf. A-5418. Prof.

ALQUILERES

A-1 Habana

$20 Desagüe 20 altos, entre Oquendo y Marqués González, balcón, sala, 2 hermosas habitaciones, baño intercalado, comedor, cocina, cuarto servicio de criados. Informan en la misma y M-2096. A1

ALQUILO
Al fondo de la carnicería de Infanta y Neptuno, casa clara y ventilada, sala, comedor, dos cuartos. Teléfonos U-2744 y A-4300

SE ALQUILAN
SAN LAZARO 318 ALTOS entre Gervasio y Escobar, sala, recibidor, dos habitaciones, baño intercalado, comedor, cocina, servicios criados. Alquiler: $28.00, verlos de 2 a 6 p. m.

GERVASIO 200, próxima a Estrella, sala, tres habitaciones, comedor, cocina y demás servicios. Alquiler: $18.00, llave en la misma.

SUAREZ 137 BAJOS Y ALTOS, moderna, sala, dos habitaciones, baño completo, cocina. Alquiler rebajado, verlos de 8 a 12 a. m.

INFORMAN
Compañía de Seguros "EL IRIS"
Empedrado 34. Teléfono A-1294. A1

LUGAREÑO 3, ENTRE Ayesterán y Almendares, a una cuadra de Carlos III, moderno piso alto, sala, comedor, tres habitaciones, baño completo. Llave en la misma. Informes: Obispo 16. A-6420. A1

ALQUILO $18 y 20.00 bajos y altos. Sala, comedor, dos cuartos, baño y cocina. Almendares y Carlos III. Informes: bodega. U-6772 y U-2099. A1

JOVELLAR 4, ALTOS, modernos, recibidor, sala, tres cuartos con closets, comedor, baño intercalado, cuarto y servicios criados. $25.00. Llave bajos. Informes: A-6420. A1

SITIOS 61. SALA, RECIBIDOR, ocho habitaciones, patio y servicios, $30. Informes: A-6420. A1

PRADO 62 ESQUINA a Colón, bajos, propios para establecimiento o familia larga. Llave e informes en la misma de 8 a 11 y 3 a 6. A1

ALQUILERES

A-1 Habana

TROCADERO 109, altos, casi esquina Galiano, sala, comedor, tres cuartos, baño completo y patio, $30.00. Llaves, los altos. A1

CONDESA 3 casi esquina Campanario. Primer piso, sala, comedor, tres cuartos grandes, cocina gas, baño $25.00. Llaves bodega en frente. Informes: M-7203.

CONDESA 41, entre Escobar y Lealtad. Primer piso, sala, comedor, dos cuartos, baño intercalado, cocina gas. $20.00. Llave Concepción Valla y Escobar (bodega). Informes: M-7203.

Propio para Establecimiento
Condesa esquina Campanario. Propio para establecimiento, bodega criolla, puesto de frutas, tintorería. Llave en la bodega en frente. Informes: M-7203. Véalo y llame teléfono para tratar alquiler. A1

BELASCOAIN ESQUINA San Miguel, altos peletería «La Noble Habana», alquilamos varios pisos reciente fabricación; algunos propios familia numerosa; claros muy ventilados; muy baratos Informes: peletería. A1

MALECON 4 AL LADO del Unión Club, con entrada por San Lázaro 24, altos y bajos, propios para club o familia larga. Llave en la misma. Informes: Obispo 16. A1

SALUD 152 ALTOS sala, comedor, 3 cuartos, baño intercalado y servicios de criados. Llave en los bajos. $25.00. Informes: A-6420. A1

SAN RAFAEL 153 y 165, entre Lucena y Marqués González, y Marqués González 6, entre San Rafael y San José, sala, comedor, 3 habitaciones y baño. Llaves la misma, desde $25. $35. Informes: A-6420. A1

$20 Desagüe 20 altos, balcón, sala, 2 hermosas habitaciones, baño intercalado, comedor, cocina, cuarto servicio de criados. Informan en la misma y M-2096.

ALTOS MODERNOS, Aguiar 10, entre Peña Pobre y Monserrate, frente Parque Luz Caballero, sala, comedor, 3 cuartos, baño intercalado, cuarto y servicios criados. La llave 2 a 5 p. m. Informes: A-6420. A1

EDIFICIO «MARTA», Consulado 7, casi esquina Prado, moderno piso alto, con todo confort, al estilo americano. Precio reducido. Hay elevador permanente Informes, al portero. A1

HOSPITAL 16 BAJOS, Se alquila esta casa entre San Lázaro y Jovellar, con sala, comedor, cuatro cuartos, baño intercalado, cocina, cuarto y servicio criados. Llaves en primer piso. Precio 30 pesos. Informan: Teléfono A-8980. Edificio Gómez Mena. Depto. 705. Obispo y Aguiar. A-1

GALIANO 27 ALTOS, Se alquila esta casa, con sala, comedor, cuatro cuartos, baño y cocina. Precio 30 pesos. Llaves en bajos. Informan teléfono A-8980. Edificio Gómez Mena. Depto. 705. A-1

LAGUNAS 21 BAJOS. Se alquila esta casa entre Manrique y San Nicolás, con sala, comedor, dos cuartos, baño y cocina. Precio 20 pesos. Informan: Telf: A-8980. Edificio Gómez Mena. Obispo y Aguiar. Depto. 705. A-1

SAN LAZARO 307, entre Espada y Hospital. Alquilo planta baja, compuesta sala, comedor, 3 cuartos, baño, cocina, cuarto de criados y patio. Precio $35.00. Informes: Bufete de Arellano. M-3936. A-1

HABANA 3: SE ALQUILA la planta baja, compuesta de recibidor, 2 cuartos, servicios, cocina y patio. Precio $23.00. Informes: Bufete de Arellano, M-3936. A-1

LUZ 36: SE ALQUILA el segundo piso, compuesto de recibidor, sala, 3 cuartos, baño intercalado, comedor, cuarto y servicio de criado, cocina y un cuarto en la azotea. Precio $35.00. Informes: Bufete de Arellano, M-3936. A-1

DESAGUE 81: Se alquila la casa compuesta de sala, recibidor, 3 cuartos, baño, comedor, cocina, patio y traspatio. Precio $25.00. Informes: Bufete de Arellano, M-3936. A-1

SE ALQUILAN los bajos de Corrales 208 con sala, 2 habitaciones, comedor, servicio con bañadera y lavabo muy baratos. Telf. A-3073. A1

SE ALQUILAN los altos de Máximo Gómez 279. Sala, comedor, 3 habitaciones, baño, cocina de gas y carbón, muy rebajados. Informes al Telf. A-3073. A1

VIRTUDES 144½
Altos, sala, recibidor, comedor al fondo, cinco habitaciones, dos baños, cuartos de criados, lavadero de ropa, cocina de gas y carbón. Precio: $65.00. Informes: F-2134. A1

GERVASIO 180
Altos, recibidor sala, comedor al fondo, seis habitaciones, dos baños, cuarto criados, cocina. Precio: $50.00. Informes: F-2134. A1

ALQUILO ALTOS Y bajos modernos, Santiago 36, entre Pocito y Jesús Peregrino, media cuadra Belascoaín, media Carlos III. Sala, comedor, 4 cuartos, intercalado, servicios dobles. FO-1058. A1

ALQUILO Jesús Peregrino 55-A. Casa moderna, sala, comedor, 3 habitaciones cocina, servicios, patio. Soledad C, bajo, cerca Animas, Sala, comedor, 2 habitaciones, cocina, servicios. M-7450. A1

MERCADERES 16, ENTRE Obispo y Obrapía. Altos, principal: sala, comedor, 5 cuartos, baño, etc., $28.00. Llaves: Ferretería «Numancia». A-5650. Informan: Habana 70. A1

ALTOS Y BAJOS, Concordia 154, entre Soledad y Oquendo. Sala, comedor, 6 y 4. baño, cocina, amplios y frescos, agua abundante. Llaves: botica esquina Informes: A-5650. A1

REINA 28
Altos, sala, recibidor, comedor, baño, cocina, cuarto criados; en la azotea tres habitaciones, con ducha. Precio: $50.00. Informes: F-2134. A1

NEPTUNO 219, entre Oquendo y Soledad. Se alquila altos nuevos, sala, saleta, tres cuartos, baño intercalado, comedor, terraza, cuarto y servicio criados. Informan en los bajos. Telf. F-3656. A1

INDUSTRIA 53, segundo piso, dos casas, tranvías ambas esquinas, sala, saleta, 4 cuartos, comedor al fondo, baño completo, cuarto criado servicio. $35.00. Llves piso principal derecha. A1

VIRTUDES 143 altos entre Gervasio y Escobar. Se alquilan, compuestos de sala, antesala, tres cuartos, comedor, cocina y criados. Llaves los bajos. Informes: F-4744. A-1

MONTORO 20, a una cuadra paradero Príncipe, alquilo el piso alto de esta casa, con todas comodidades para regular familia. Precio módico. Llaves en el bajo. Informes: Sr. Manteca, Cuba 76, Telf: A-8903. A-1

ALQUILERES

A-1 Habana

TEJADILLO 32, BAJOS, amplia casa propia para familia larga o huéspedes. Llaves en los altos. $65.00. Informes: A-6420. A1

ARAMBURU 23, ALTOS, esquina San Rafael, recibidor, sala, comedor, 3 cuartos baño compuesto y cocina Llave botica. $30.00. Informes: A-6420. A1

CONSULADO 46 BAJOS
Bonita casa para matrimonio. Sala, comedor, dos cuartos, baño y cocina. Alquiler muy rebajado. Véala y llame Sr. García M-2828, A-4206, M-2074. A1

SE ALQUILA el alto de la casa Vives 168. entre Carmen y Rastro, compuesta de sala, 2 cuartos, baño y cocina. Informan en los bajos, lechería y en Neptuno 168. A-4238. A1

ALTOS MODERNOS San Rafael 55. entre Manrique y Campanario, propio para profesionales, seis habitaciones, tres abajo, tres arriba, galerías persianas. Precio rebajadísimo. $38.00. Informan: A-1287 Llaves bajos. A1

CONSULADO 91-93 alquilo espaciosa casa, (alto y bajo) donde hubo almacén de tabaco muy apropiada para esta industria u otro comercio El bajo gran patio cubierto de lucernario y alto con grandes departamentos corridos, demás comodidades. Llaves Prado No. 90, Informes Señor Manteca, Cuba 76. A-8903. A-1

CARMEN 31, casi esquina Monte. Se alquilan altos frescos, sala, comedor, dos cuartos, servicio completo. Llaves encargado. Informes señor Lavandeyra, Cuba 76. Telf. A-8903. A-1

ESCOBAR 103 entre Dragones y Salud. Se alquila propio para Colegio, industria o algo análogo que necesite casa muy amplia. Precio módico. La llave en la misma. Informes Sr. Manteca, Cuba 76 Teléfono A-8903. A-1

REINA 82, BAJOS
Esquina a Lealtad, sala, recibidor, cuatro cuartos, galería, comedor, dos baños, cocina y servicio para criados. La llave, en los altos. Teléfono: A-1805. A-1

PRADO 11, ALQUILO los bajos propios para comercio. Llaves: Prado 90. Informes: Sr. Manteca, Cuba 76. Telf: A-8903. A-1

PRADO 88: alquilo suntuoso pisito de esta espaciosa casa para familia de posición, con todas las comodidades. Llave: Prado 90. Informes Señor Manteca, Cuba 76, Telf: A-8903. A-1

ALQUILO MODERNO y fresco primer piso Amistad 110, esquina a Barcelona, vista a la calle, todas las habitaciones, muy próxima Capitolio, y a todos los paseos, teatros y tiendas. Informes: Neptuno 113. M-1774. A1

AGUIAR 19, ENTRE Chacón y Cuarteles, alquilo espléndido fresco alto, sala, saleta, comedor al fondo, 4 cuartos, baño completo, cocina, cuarto, servicio criados. Precio regalado $40.00. Exijo referencias. Informan los bajos. A1

ALQUILO. ESCOBAR 123 bajos, casi esquina a Reina, compuesta de sala, saleta, comedor, cuatro habitaciones, cocina gran baño y patio. Monte 170 bajos. Telf. A-2066. A1

SE ALQUILA: CASA MODERNA, Espada 9, segundo, compuesta de sala, comedor, cocina de gas, cuatro habitaciones, baño completo intercalado y servicios criados. Informes: Teléfono: A-5540. Llaves, en la azotea. A-1

SE ALQUILA: SAN MIGUEL 59, bajos, izquierda, compuesta sala, comedor, 3 habitaciones, baño moderno intercalado y cocina. Informes: Teléfono A-5540. Galiano 66. Banco. A-1

SE ALQUILA: SAN MIGUEL 59, segunda planta, derecha compuesta sala, comedor, 3 habitaciones, baño moderno intercalado y cocina. Informes: Telf: A-5540. Galiano. Banco. A-1

ALQUILO PISO independiente, casa moderna, Suárez 107, primera planta, compuesto comedor, 3 habitaciones, cocina, baño intercalado, servicios criados. Llave, en el segundo. Telf: A-5540. Galiano 66. Banco. A-1

ALQUILO LAS SIGUIENTES casas: Habana 15, primer piso; Habana 27, alto; Condesa 58 y 60, alto y bajos; Peñalver 85 altos y bajos; Maloja 20; alto y bajos; Rayo 112, alto, apartamentos. Informan: Rayo 110. A-1

ANIMAS 137, BAJOS, (entre Escobar y Gervasio) sala, saleta, tres cuartos, cuarto de baño y cocinas de carbón o gas. Informes: Aguila 213, Peletería «La Horma Grande». A-1

SE ALQUILA casa Concordia 176 altos entre Aramburo y Hospital, compuesto de sala, comedor, tres habitaciones, baño, cocina de gas. Informan U-1613, $22.00 A-1

ALQUILO una casa con jardín, portal, sala, dos cuartos, comedor, y todos sus servicios, patio, traspatio, informan Luz Estévez esquina a Figueroa, precio $14.00. A-1

GANGAS
SE ALQUILAN
CON MES ADELANTADO

SALA, SALETA, 4 y 5 HABITACIONES, COMEDOR, COCINA BAÑO, & EN:

Virtudes 82	GANGA
Genios y Morro	GANGA
Monserrate 133	GANGA
Tejadillo 11-A casi es. Cuba	$25.00
Marina 16-C	$30.00
San Lázaro 12, bajos	$30.00

SALA, SALETA, 3 CUARTOS COMEDOR, COCINA, BAÑO, & EN:

Omoa 81-I esq. a A. Ramírez	$22.00
Trece esq. a M. Vedado	$19.00
Subirana 44, bajos	$20.00
Infante 124	$15.00
San Rafael No. 174, altos	$25.00
Amistad 68 esq. San Miguel	$20.00

SALA, SALETA, 2 CUARTOS COMEDOR, COCINA, BAÑO, & EN:

Alejandro Ramírez No. 4	$10.00
Mayía Rodríguez 13	$ 9.00
Lawton y V. Alegre	$ 4.00
Cerro y Colón	$10.00
Zanja 111, altos	$14.00
Posible 13 entre Acosta y O-Farril	$ 8.00
Arango 57, Luyanó	$ 8.00
Lindero No. 24	$ 9.00
Zanja 115 altos	$18.00

DEPARTAMENTOS CON SALA HABITACION, COCINA BAÑO, & EN:

Amistad No. 68 esq. San Miguel	$ 6.00
Dragones 12	$ 5.00

M-2096 A-4358 M-6263

ALQUILAMOS LAS CASAS
San Lázaro y Basarrate, (altos); Basarrate número 4, (bajos); Carlos III número 201, (altos); Oquendo número 40, (altos y bajos); Sol números 23 y 25, (altos). Todas tienen cuatro cuartos, sala, saleta, comedor y demás servicios. Agua abundante. Precios baratísimos. Informes: Telf. A-1752. A-1

ALQUILERES

A-1 Habana

AGUACATE No. 10
Se alquila esta planta baja compuesta de tres amplias habitaciones, sala, recibidor, comedor, baño intercalado, cuarto para sirvienta. Informan en los altos. A-1

AMARGURA 88, entre Villegas y Aguacate, alquilo modernos bajos propio oficina o particular; sala, saleta, comedor, tres habitaciones y doble servicio. Informan: altos. A-1

VIVA POR $23.00 modernos altos en Alambique 27 esquina a Vives, sala, comedor, cuatro habitaciones y todas las demás comodidades de que puede disponer una magnífica casa. Informan: A-3061. A-1

INDUSTRIA No. 2-A, piso primero, sala, comedor, 3 cuartos, baño, cuarto de criados y demás servicios. Una cuadra de Prado y Malecón. Véase en la misma de 9 a 11 y de 1 a 4. A-1

ALQUILO LOS bajos Campanario 150, entre Reina y Salud, sala, comedor, cinco habitaciones amplias y demás servicios, precio $35.00; llave en los altos. Informan. Cárdenas 62 (altos). Teléfono A-3269. A1

SAN FRANCISCO No. 19, entre Neptuno y San Miguel, hermosa casa con sala, comedor, 3 amplias habitaciones, baño completo, escalera azotea, etc. Precio reducidísimo. Informan: Goizueta, F-3937.

SOLEDAD 46½, CASI esq. Pocito pequeño departamento, con sala, cuarto grande, baño, patio, etc. Precio: $9.00. Informan: Goizueta, F-3937. A1

ALQUILO: MONTE 15, segundo piso, derecha e izquierda, terraza, sala, saleta, hall, comedor, 9 habitaciones, cocina, baño y doble servicios sanitarios. $60.00. Llave e informes, bajos, «El Número 15» Monte 15. A-2803. A-1

EN $27, SAN MIGUEL 254-D, altos, sala, cuatro cuartos, comedor, servicios completos y de criados, cocina, calentador. Verse de 10 a 11 y media. Informes F-2635. A-1

PALACETE Víctor Muñoz No. 14, (Sitios) la mejor de la calle pegada Angeles, nueva, estupenuda sala, saleta, lujoso baño $25.00. Informa Escarpenter. Cuba No. 90. Telf. A-7636. A-1

ALQUILO EN MONSERRATE 139, frente a la Estación de Policía, piso primero, moderno, con sala, tres habitaciones, baño intercalado, comedor al fondo, cocina y calentador de gas. Informes: Manzana de Gómez 240. Telf. A-4893. A-1

SE ALQUILAN: BELASCOAIN número 125, entre Reina y Estrella, precioso, fresco y ventilado segundo piso, 3 habitaciones, baño intercalado con calentador, cocina de gas. Para más informes: Manzana de Gómez 240. Telf. A-4893. A-1

SE ALQUILA
El primer piso del magnífico chalet, Neptuno 279, entre Infanta y Basarrate. Informes en al planta baja. A-1

SE ALQUILA INDIO 14, bajos, sala, saleta, cuatro cuartos, baño intercalado, cocina, servicios criados, mejor garantía más barata. Informan: M-2603. Llave en Indio 16. A-1

ALQUILO ALTOS, Gervasio 17-A, sala, saleta, cuatro habitaciones, baño completo intercalado, comedor, cocina, cuarto y servicios criados. F-3469. A-1

ALQUILO LOS BAJOS de la moderna casa Malecón 73, sala, comedor, 2 habitaciones, baño intercalado completo, cocina gas, cuarto criados y gran patio. Informes: Monte 170. Informes: A-2066. A1

PARA CASAS DE HUESPEDES, OFICINAS, SOCIEDAD CASAS DE PELICULAS O CLINICA
Se alquila la hermosa, fresca y bien situada casa, Consulado 124, esquina a Animas, con 27 habitaciones, en ambas plantas. Llaves e informes: Edificio «Bacardí», Apartamento 401. De 10 a 12 a. m., y de 3½ a 5½ p. m. Francisco Torres. Telf. A-7830. A1

ALQUILO SEGUNDO PISO. Compostela 60, living room, 3 cuartos grandes, comedor sevillano, cuarto criada y servicios. Llaves en la misma. Telf. F-3417. A1

ALQUILO BONITOS ALTOS Lealtad 38 entre Virtudes y Animas. Sala recibidor, 4 cuartos, comedor, 2 cuartos más en la azotea acabada de pintar. Llaves en la misma. Telf. F-3417. A1

Se Alquilan
los magníficos altos de O-Reilly 73, compuestos de recibidor, espléndida sala, cuatro grandes habitaciones, cuarto de baño, servicio de criados y tres buenas habitaciones con su baño en el piso más alto, que dan a espaciosa azotea. Llave en la corsetería de los bajos.
Informan: I-2692 y M-7911 A-1

MODERNOS ALTOS Gervasio 176 entre Reina y Salud, sala, saleta, cuatro cuartos, baño intercalado, comedor cuarto servicio criados. Llave bajos. F-1712. A-1

ALQUILO CASA MODERNA Maloja 140, esquina a Lealtad, sala, saleta, dos cuartos, baño completo, cocina, patio, precio $25, llave en la bodega, Informan Telf. I-6249 A-1

SE ALQUILA la casa Desagüe 83, bajos, casi esquina a Subirana. Precio de situación. La llave en la bodega de la esquina. Informa el doctor Ibáñez. M-1518. Oficios 12. A-1

ALQUILO CASA Compostela 50-A entre Obispo y Obrapía, para joyería, exposición de tabacos o modista con vidrieras y armatostes. Verla 1½ a 5½. Informan: M-3741. A-1

BERNAL 28, ALTOS modernos, sala, saleta, 2 cuartos, motor para agua. Llave, bajos, de 10 a 5. Informes Telf. A-5418. Precio: $20 00. A-1

SE ALQUILAN EN $18.00 los bajos, y $20.00 los altos, de Habana número 232, compuestos sala, comedor, dos habitaciones, baño intercalado, cocina. Informes: La Regente». Telf. A-4376. A-1

SE ALQUILA: MAZON 35, entre Valle y Zapata, casa moderna de sala, 3 habitaciones, baño, cocina, servicios criados, $22.00. Llaves en la misma. Informes: U-5858. A-1

SE ALQUILAN: VAPOR 43, entre Hospital y Espada, Apartamentos de 2 habitaciones, baño, cocina, luz, $10.00. Informes: San Lázaro 376. entre Aramburu y Hospital. U-5858. A-1

SE ALQUILAN: ESPADA 15, entre Jovellar y Vapor, casas modernas, de sala, comedor, 2 habitaciones, baño y cocina, $20.00. Llaves e informes: San Lázaro 376, entre Aramburu y Hospital. U-5858. A-1

ALQUILERES

A-1 Habana

ALQUILO MONTE 39 frente a la plaza Fraternidad, sala, comedor, dos habitaciones. Informan en los bajos. Telf: A-1644. A-1

SE ALQUILAN: JOVELLAR 10, entre Aramburu y Hospital, casa moderna de gabinete, recibidor, sala, 3 habitaciones, baño, comedor, cuarto criados, $30.00. Llaves e informes: San Lázaro 376, entre Aramburu y Hospital. U-5858. A-1

BELASCOAIN 44
Se alquilan frescos y cómodos altos de esta casa. (Lo mejor de Belascoaín). Sala, recibidor, gabinete, comedor, 6 habitaciones, lavabo, baño intercalado de lujo, habitación y servicios criados, cocina carbón y gas, calentador de gas. Informes: Ferretería «Capitolio». Belascoaín 48. A-1

SE ALQUILAN: SAN JOSE 111, entre Oquendo y Soledad, casa modernas de sala, dos habitaciones, baño, cocina, $14.00. Llaves en la misma. Informes: San Lázaro 376, entre Aramburu y Hospital. U-5858. A-1

SE ALQUILA: VALLE 41, entre Basarrate y P. Upman, casa de sala, comedor, 2 habitaciones, baño y cocina. $25.00. Llaves e informes: San Lázaro 376. U-5858. A-1

SE ALQUILAN: VAPOR 43, entre Espada y Hospital, casa moderna de sala, comedor, 2 habitaciones, baño, cocina, $20.00. Llaves e informes: San Lázaro 376, entre Aramburu y Hospital. U-5858. A-1

SE ALQUILAN: JOVELLAR 51, entre Hospital y Espada, casas modernas de sala, 2 habitaciones, baño y cocina, con luz, $13.00. Llaves e informes: San Lázaro 376, entre Aramburu y Hospital. U-5858. A-1

SE ALQUILAN: JOVELLAR 27, entre Aramburu y Hospital, casas modernas de sala, comedor, 2 habitaciones, baño y cocina. $20.00. Llaves e informes: San Lázaro 376, entre Aramburu y Hospital. U-5858 A-1

ALQUILO: REINA 109, ALTOS, entre Campanario y Lealtad, casa tres habitaciones, baño intercalado, sala, saleta, cocina, cuarto, servicios criados. Hermosa terraza. Informes, en la misma. A-1

SE ALQUILAN: SAN LAZARO 388, entre Hospital y Espada, casas modernas de sala, 2 habitaciones, baño y cocina, a $15.00. Llaves e informes: San Lázaro 376. entre Espada y Hospital. U-5858. A-1

GENIOS 23
Alquilo tercer piso, muy fresco, a una cuadra del Prado y otra del Malecón. Todas las líneas de tranvías al frente, despacho, sala, comedor, 3 cuartos, cocina y servicios sanitarios. Llaves e informes. en los bajos. A-1

ALQUILO UN PISO. Paula 87, los más frescos de la Habana. Compuesto de 2 casitas cada una. Sala, saleta, 2 cuartos, baño intercalado y cocina. $17.00. A-1969. A1

ALTOS MODERNOS, San Rafael 55, entre Manrique y Campanario, propios para profesionales, seis habitaciones, tres abajo, tres arriba, comedor fondo, galería persianas. Rebajadísimos, $38.00. Llaves, bajos. Informes: F-2313. A-1

SEGUNDO PISO, Consulado 45: Precio rebajadísimo. Sala, saleta, 6 cuartos con lavabo agua corriente. Comedor al fondo, baño completo. Llaves en los bajos. Informes: teléfono F-2836. A1

SOMERUELOS 31, BAJOS, sala, comedor, dos cuartos, servicios, cocina. Informes: M-2863 F-6635. La llave en los altos. A-1

OQUENDO 9-C. ALQUILO entre San Rafael y San José, bajos modernos, sala, saleta, dos cuartos, baño moderno y cocina. Baratos. Informes Díaz. Neptuno número 200. Telf. U-5154 A-4300. Verla de 3 a 5. A-1

CARDENAS 5, BAJOS
Se alquilan 3 hermosas habitaciones, sala, saleta y comedor: Cárdenas 64, bajos sala, saleta, comedor 3 hermosas habitaciones; Habana 53, segundo piso, sala, saleta, comedor al fondo, 5 hermosas habitaciones y baño intercalado. Informes: Zulueta 36-G. Telf. A-9266 A-1

SE ALQUILA magnífica esquina para establecimiento, en Oquendo y San Miguel. La llave e informes en la misma y en el teléfono F-5409.

A-2 Vedado y Principe

ALQUILO AMPLIO local, propia para almacén, Bernaza 44, entre Muralla y Teniente Rey. Informan A-9414. A-2

VEDADO «C» 268 entre 27 y 29 acera de sombra, sala, comedor, tres habitaciones, baño completo, cuarto y servicio de criados independientes. patio y traspatio. Llave al lado en el 266. $30.00. A-2

ALQUILO MODERNO bajo 27 No. 85 entre E y F Vedado. Recibidor, sala, saleta. hall, 4 habitaciones, comedor, baño completo. cuarto y servicio criados. La llave en el alto. Informes: A-6420. A2

SE ALQUILA LOS lindos bajos de 21 No. 5 entre M y N, con o sin muebles a una cuadra del Hotel Nacional. $150.00 con muebles y $100 sin muebles. Informes al lado. A2

SE ALQUILA CHALET. Avenida España (antes 17), esquina a 10. Vedado. A2

EDIFICIO CALLE H. número 184, entre 21 y 23. Vedado, modernos pisos al estilo americano, con todo confort para familias cortas. Alquiler razonable. Informes, el portero. A2

CALLE B número 189 entre 19 y 21, Vedado. modernos chalet, jardín, portal, recibidor sala comedor pantry, 5 habitaciones, 2 baños, cuarto y servicios de criados, garage para dos máquinas. Llaves en la misma, al fondo. Informes: Obispo 16. A-6420. A2

SE ALQUILA LA casa calle B No. 16, entre Línea y 11. cerca de la Iglesia y del colegio La Salle. La llave en el No. 14. Informan: teléfono F-3552. A2

JARDIN, PORTAL, sala, comedor, un cuarto, baño, cocina, patio y garage, $15.00, 6 entre 35 y 37 Vedado. A-2

VEDADO K 195, entre 19 y 21, frescos altos, terraza, gabinete, sala, comedor, cuatro cuartos, baño, salón azotea, cuarto y servicio criados. Informan en la misma de 2 a 4. $50.00. A2

VEDADO. Se alquila casa de una planta con 4 habitaciones, calle 13 No. 102 entre 12 y 14, 40 pesos mensuales. La llave al lado. A-2

SE ALQUILA LA CASA, calle 25 número 365, entre Paseo y 2, Vedado, con sala, comedor 4 cuartos, cocina y baño, cuarto y servicios de criados. Puede verse de 3 a 5½. A2

6 NUMERO 173, entre 15 y 17, Vedado: Alquilo casa compuesta la planta baja, jardín, garage para dos máquinas, entrada al primer piso, un salón grande, 3 cuartos criados, hall; cocina, despensa y subida criados al primer piso. Primer piso, sala, recibidor, 5 cuartos, 2 baños, comedor, hall, pantry. Segundo piso: 4 cuartos y baño. Precio $100.00. Informes: Bufete de Arellano. M-3936. A-2

2 NUMERO 3, VEDADO. Alquilo los espléndidos altos de esta hermosa casa, capaz regular familia. Precio muy económico. Llaves Calzada y 2. Edificio «Martí». Informes: Sr Manteca, Cuba 76, Telf: A-8903. A-2

ALQUILERES

A-2 Vedado y Principe

BONITOS ALTOS Y bajos, para familias cortas solamente. 188 Calle C. entre 19 y 21 alquileres módicos, baños lujosos, calentadores, jardín, terraza, reconstruído y decorado. A2

17 Y 4 VEDADO, alquilo cómodos departamentos, sala, saleta, tres y cuatro cuartos; baño completo y demás comodidades. Véase el encargado. Informes: Sr. Manteca, Cuba 76. Teléfono A-8903. A 2

JOVELLAR 39, entre M. y N, alquilo bajos, y cuarto piso. altos, casa moderna. con todas comodidades y garage. Véanse de 9 a 12. informes: Sr. Manteca, Cuba 76, Telf: A-8903. A-2

CALZADA Y DOS, Vedado. Edificio «Martí» alquilo casas completamente independientes, sala, recibidor, comedor, tres y cuatro cuarto grandes, baño intercalado, lujo cocina gas, cuarto comodidades criados. Llave encargado. Informes: Sr Manteca, Cuba 76. Telf: A-8903. A-2

VEDADO. Alquilo espléndidos altos de M, esquina a 13, y otra al lado de bajos, alquiler reducido. Informan en la bodega. A 2

EDIFICIO «BIARRITZ», Calzada del Vedado entre J. e I. Se alquilan frescos modernos pisos altos y bajos con sala, comedor 2-3 cuartos, baño, cocina. Precios: $20.00 a $40.00. Se exigen referencias. A2

QUINCE ENTRE CUATRO y seis, Vedado, alquilo para personas de posición, casa con sala, biblioteca, comedor, seis cuartos, cuatro cuartos de baño, etc. Módico precio. llaves el encargado de 17 y 4, casas de Apartamentos. Informes Sr. Manteca, Cuba 76, Teléfono A-8903 A-2

VEDADO 1. No. 204, entre 21 y 23, piso bajo moderno, sala, comedor, dos habitaciones, baño intercalado, cocina precio económico. Llaves encargado, portal, jardín. A2

VEDADO, 21 y H., frente parque. piso alto, fresco, espacioso, sala. comedor, recibidor, tres cuartos, buen baño, gran cocina, cuarto y servicios criados. Llaves bodega, precio situación. A2

21, No. 275 ENTRE Baños y F. Se alquila. Sala. comedor, 5 cuartos, baño, cuarto y baño para criados, garage. Moderna. F-1283, A-7625. A2

ALQUILO primer piso de esquina en 12 y 17 Vedado con 4 habitaciones sala, comedor, baño, cocina cuarto y servicio de criada. Informan teléfono F-6035 café. A-2

VEDADO: SE ALQUILAN los altos de la casa Baños esquina a 19. En los bajos de los mismos informan. A-2

E. No. 10-A ALTOS, entre 7 y 9. Se alquilan con sala, saleta, cuatro dormitorios, comedor. cuarto criada. Recientemente construídas, fresquísimos. A-7625. De 3 a 5. A-2

23 ENTRE 12 Y 14. Pisito interior independiente. comedor. dos habitaciones y servicios completo. F-5469. A2

5a. 42½ ENTRE E y D, bajos, media cuadra Colegio Dominicas, una del Americano, 4 cuartos, sala, comedor y demás servicios. Se alquila barato. Informan, llaves en Línea 80 entre A, B. Vedado. Telf. F-5469. A2

VEDADO: A $12.00 alquilo casitas nuevas, portal sala, comedor, cuarto, cocina de gas. servicio y patio. 5a. No. 76, entre A y B. Informan en la última. A2

BAÑOS 46. Dos casas modernas, cuatro o cinco habitaciones, sala, comedor, pantry cocina y servicios de criados. Con o sin garage. F-6635; M-2863. A-2

3a ENTRE E. y F. preciosísimos y modernos altos con sala. antesala, 4 amplias habitaciones, baño intercalado, comedor, pantry, cocina, cuarto y servicios servidumbre. Precio bajísimo Informan: Goizueta, F-3937.

C. ENTRE 21 y 23, hermosísimos altos, con terraza, sala, comedor, 4 cuartos, baño completo, cocina. etc. Precio muy rebajado. Informan: Goizueta F-3937.

A No. 1 ESQUINA a 3a., casita antigua con jardín, portal, sala, 3 cuartos, baño, traspatio. etc. Precio: $15.00 Informan: F-3937. Goizueta.

3a. ENTRE A. y B. hermosísimos y fresquísimos bajos estilo chalet, con jardín. portal, sala, amplias habitaciones, baño intercalado, comedor, garage, etc. Precio reducidísimo. Informan: Goizueta, F-3937. A2

VEDADO: CERCA COLEGIO Teresiano: calle 14 número 173, sala, comedor, cuatro cuartos, baños; y 17 número 536, sala, comedor, dos cuartos, baño, portal, jardín. F-5557. A-2

VEDADO. Alquilo casas chicas independientes nuevas, todas comodidades situación inmejorable, buenos y baratas. Véalas todas horas Calzado esquina I. Informes A-3131. A-2

VEDADO, ALTOS MODERNOS 6 número 197 entre 25 y 27, terraza, sala, tres grandes habitaciones, buen baño intercalado, comedor al fondo, cuarto y servicio de criados. A-2

ALQUILO: EN TERCERA entre E. y F., Vedado, chalet moderno, con portal, sala, hall, comedor, cocina, cuarto con servicios de criados, los bajos; y cuatro habitaciones, dos baños y terraza, en los altos. Informes: Manzana de Gómez 240. Telf A-4893. A-2

ALQUILO: VEDADO, Calzada esquina a 14, bajos, con portal, sala, comedor, 3 habitaciones, baño, servicios de criados. Llave en los altos. Informes: Manzana de Gómez 240. Telf. A-4893. A-2

ALQUILO: TERCERA esquina a F., Vedado, chalet moderno, portal, sala, hall, comedor, cocina, cuarto con servicios de criados y gran terreno para jardín, en los bajos y cuatro habitaciones, dos baños y terraza, en los altos. Informes: Manzana de Gómez 240. Telf. A-4893. A-2

ALQUILO CASA, CALLE D, número 199, entre 19 y 21, sala, recibidor, comedor, cinco cuartos, dos baños, garage. Telf. F-2217. Verse, de 2 a 6. A-2

ALQUILO C 169 altos, entre 17 y 19. Vedado. Terraza, sala, comedor. cuatro cuartos, dos baños, cocina, cuarto criado con baño. Informan en la misma. A2

MODERNOS ALTOS y bajos, H, número 227, entre 23 y 25, sala, comedor, cuatro cuartos, baño intercalado, cuarto, servicios criados, pantry. Igual comodidades, los bajos. garage. Llaves: 223. A-2

VEDADO. ALQUILO casa moderna, bajos, jardín, portal, sala, comedor, cuatro cuartos, baño completo, cocina, cuarto servicio criados, Calle 4 número 226, entre 23 y 25. Telfs: M-2602 F-5397. A-2

20 NUMERO 21, ENTRE 15 y 17 Vedado: Alquilo la planta baja, compuesta jardín, portal, sala, 3 cuartos, baño intercalado, comedor, cocina, cuarto y servicios criados y patio al fondo. Precio: $28.00. Informes: Bufete de Arellano. M-3936 A-2

VEDADO, PRECIOSO
Tercer piso, moderno, decorado, sala, recibidor, hall, cuatro cuartos, baño intercalado, comedor, cuarto y servicios criados, cómoda escalera. Precio situación. M. esquina 27. Llaves: 27 núm. 23. F-3871. A-2

ALQUILERES

A-3 Cerro y Palatino

PASAJE MUNGUIA
Entre Sarabria y Consejero Arango, Se alquilan casa de sala, comedor, 2 y 3 habitaciones. baño y cocina, a 18 y 16 pesos, con vista a la calle. Informan en la misma No. 19. A3

ALQUILO casa, en el mejor lugar del Cerro, La Rosa y Sta. Catalina, con sala, comedor, 2 cuartos, buen patio, cocina y baño. Informan P. Pérez; teléfono: I-7211. A-3

SE ALQUILA la casa Primelles 16, Cerro, a una cuadra del Paradero, compuesta de portal, sala, recibido, 5 cuartos, baño completo, patio y traspatio. Llaves e informes la misma. A-3

SE ALQUILAN ALTOS, San Cristóbal 31, Cerro, cerca de la Iglesia, propios colegio o sociedad. Baratos. La llave, en los bajos. Telf M-2395 A-3

SE ALQUILAN LOS ALTOS, Santa Teresa 10, entre Infanta y Atocha. La llave, al fondo, el encargado. Telf. M-2395. A-3

ALQUILO CASA en lo mejor del Cerro, La Rosa y Santa Catalina, con sala, comedor, 2 cuartos, cocina, baño y patio. Informes: I-7211 I-7589. A-3

SE ALQUILAN VARIAS casas, Prensa y Velázquez. portal, sala. comedor, tres cuartos. Sumamente baratas. Informes, en la bodega. Castro. A-3

A-4 Marianao y sus Repartos

MIRAMAR: SE ALQUILA preciosa nueva casa. calle Veinte esquina a Línea, tres amplias habitaciones, baño de lujo, patio interior, andaluz, garage, dos cuartos de criados y agua abundante en 9 esq. a 10. Informes: 7 esquina a 4. La Sierra. Telf: FO-1423. A-4

VENDO SOLAR 12x47 varas, Alturas del Almendares. Avenida de la Paz, al lado del Núm. 15, acera del conde del Rivero, es una vedadera ganga, lo doy en $2.000 Alberto Cuervo, Obispo 59. altos. M-1537. A4

ALQUILO $15. La bonita casa San Mariano letra Y casi esquina Strampes, se compone de jardín, portal, sala, dos habitaciones, baño, cocina, patio. Llave, informes: San Mariano 42 esquina Revolución. Telf. I-6015. A4

TERCERA ENTRE 2 y 4. Reparto La Sierra, moderna casa de dos plantas, recibidor, sala, seis cuartos, comedor y servicios. $35. La llave de 2 a 5 p. m Informes: Obispo 16. A-6420 A4

AVENIDA 9, ENTRE las calles 6 y 7. Buena-Vista, Marianao: Se compone jardín, portal, sala, comedor, 4 cuartos, 2 baños, pantry, cocina, cuarto y servicio criados, garage para una máquina. Precio $45.00. Informes, Bufete de Arellano, M-3936. A-4

SE ALQUILA en Almendares 5a. entre 10 y 12 casa compuesta de sala, saleta, seis habitaciones, baño intercalado, portal y jardín. Informan: A-8564 y U-2199. A-4

EN LO MEJOR ALMENDARES, chalecito independiente, propio matrimonio corta familia, jardín, portal, sala, comedor, 2 habitaciones, baño intercalado. cocina, patio, garage. 13 entre 6 y 8, Almendares. A4

LA SIERRA. 1ra. número 9 entre 4 y 6 . Jardín, portal, sala, saleta, hall, comedor, 5 habitaciones, servicios. Patio, dos cuartos criados. Garage y servicio. F-1592 A4

LA SIERRA: BONITA y moderna casa, Tercera entre 10 y 12, bonito jardín, sala, comedor, 3 habitaciones, baño de color, buena cocina, servicios criados, patio. Precio: $30.00. Telf. F-1592. A4

CERCA HOTEL ALMENDARES, calle Diez entre Avenidas 9 y 10 alquilo precioso chalet con jardín, portal, vestíbulo, sala, comedor, pantry, cocina, garage, cuarto, servicio criados, tres habitaciones altas, cuatro closets, baño lujoso. screened windows. Precio: $35.00. La llave al lado. Se exigen referencias. A4

SE ALQUILA. casa barata, calle 3 entre Ave. 4a y 5a., Reparto Buena Vista. Informes: Reina 126 altos. Teléfono A-7013. A4

ALQUILO CALZADA Columbia entre Varela Godínez, jardín, portal, sala, comedor, tres habitaciones, baño, garage, $26; informes F-3959. Llave al lado. A-4

BUEN RETIRO
Steinhart No. 23 Villa Sarita entre Avenida de Columbia y Loma, bonita casa, jardín, portal, sala, gabinete, saloncito sevillano, 3 cuartos, baño completo, comedor, garage, cuarto y servicio criados, celosía, lavadero, agua caliente, $32.00, Gerardo Mauriz, Empedrado 30. M-7586, FO-7815. A-4

MARIANAO. ALQUILO casa moderna $16 jardín, portal, sala, comedor, dos cuartos, baño, próximo tranvía, Medrano entre Reina y Panorama, Buen Retiro, San Miguel 4. «Ariete», Díaz M-4141. A-4

LA LISA HEIGHTS MARIANAO
$30 month pretty chalet «Villa Laura», Santa Brígida St between Santa Rita and San Luis; 4 bloks from Calzada (Half block), trees parlor dining room. kitchen, pantry, two servant rooms garage. Second floor, terraces, hall 3 bedrooms and bathroom. Healthy high, cool. Apply: Dr. Vargas, Habana 35. Teléfono A-1724. A4

ALTURAS DE ALMENDARES: Se alquila, Bélgica 11, entre Calzada Columbia y Avenida Victoria, Alturas de Almendares, chalet de 2 plantas, 7 habitaciones, demás comodidades jardín, garage. Llaves en el mismo M-9837. A-4

A-5 J. del Monte y La Víbora

ALQUILO CASA MODERNA fresca, pintada recientemente, a una cuadra Calzada, Milagros 32, entre Delicias y Buenaventura, portal, 4 habitaciones, sala amplia, recibidor, comedor amplio al fondo, baño completo, servicio criados, patio y traspatio. Alquiler reducido. U-5158 y U-1505, Belascoaín 14. A-5

JESUS DEL MONTE 696, sala, saleta, comedor, cinco habitaciones, baño, cocina, dos cuartos criados, servicios y garage. Alquiler $30.00, llave en la bodega. esquina a San Leonardo. Informan 10 de Octubre 697, teléfono I-4252 A5

ALQUILO LOS PRECIOSOS altos Juan Bruno Zayas esquina a Libertad, se componen de sala, recibidor, cuatro habitaciones baño completo, comedor, cocina, terraza, cuarto de criados, lavadero. alquiler $28. Llave informes: San Mariano 42 esquina Revolución I-6015. A5

ESTRADA PALMA 82, esquina Concejal Veiga, Víbora moderno chalet, jardín, portal, recibidor, sala, vestíbulo, comedor decorado, pantry 6 habitaciones, 3 baños, cocina dos cuartos criados y servicios, garage para 3 máquinas. Llaves la misma. Informes: Obispo 16. A-6420. A5

SE ALQUILAN EN Octava 46 y 48, entre San Francisco y Milagros, Lawton: dos casas, portal, sala, comedor, 4 habitaciones, baño intercalado, patio cocina con servicio y entrada independiente para criados, agua abundante. Informan: I-6125. Precio $15. A5

ALQUILERES

A-5 J. del Monte y La Víbora

MILAGROS B., CASI esquina J. del Monte, sala, comedor, tres cuartos, baño y patio. Informes: O... 16, A-6420

ALTOS INDEPENDIENTES, Jesús del Monte 258, Toyo. con sala, recibidor, 5 cuartos, comedor, baño intercalado, otra más, etc. baratos. Llaves lechería bajos. Informan: A-5650.

SANTA CATALINA 23, Víbora: alquila una casa compuesta de sala, comedor, 3 cuartos, servicios, cocina y patio. Precio $20.00. Informes: Bufete de Arellano, M-3936.

SE ALQUILAN bajos modernos, independientes, Tejar y San Anastasio, esquina Fraile, muy frescos, sala, comedor, 2 habitaciones, cocina, baño, patio, 15 pesos. Informan en la misma. Telf. F-4318.

SE ALQUILA. Avda. de Acosta Primera (Víbora) Altos, casa espléndida, sala, comedor, tres cuartos. Llaves Avda. Diez de Octubre 632. Bodega. Informes: M-3198. A-5

SE ALQUILA Avda. 10 de Octubre 283, altos, acera la brisa, sala, comedor, cuatro cuartos. Llaves encargada. Informes: M-3198. A-5

SE ALQUILAN altos modernos independientes en San Anastasio y Tejar esquina Fraile linda vista escalera mármol, 2 habitaciones, cocina, baño, terraza, 12 pesos. Informan misma. Telf: F-4318. A-5

VIBORA, $29 ALQUILO moderna casa Reparto Mendoza, jardín, portal, sala, cuatro cuartos, magnífico baño, comedor, hall, gran cocina, garage, dos patios, traspatio grandísimo. I-1823 A-5

SE ALQUILA espléndida casa Lagueruela 19 y 21 bajos (Víbora) sala, comedor, cuatro cuartos, patio y traspatio, $22.00. Llaves en la misma. Informes: M-3198. A-5

$15 O-Farril esq. a J. A. Saco altos, con terrazas, sala, saleta, 3 habitaciones, baño, intercalado, comedor, cocina, etc.

ALQUILO HERMOSOS bajos de casa San Leonardo 74, esquina a Avenida Serrano, compuestos de sala, comedor, tres cuartos, baño moderno completo, cocina y portal. Esquina a la brisa. Precio: $26.00. Informes, en la misma. Telf. A-9895 A-5

SE ALQUILA la casa Jesús del Monte 213, entre Puente Agua Dulce y Arroyo Maboa, compuesta de sala, comedor, 3 cuartos, patio y traspatio. Llaves barra enfrente. Informan M-3741. A-5

VIBORA, JOSE Luz Caballero y Milagros linda casa cerca Colegio Lourdes, sala, comedor, siete cuartos, portal, baño, garage, jardín, terraza. F-5557. A-5

ALQUILO, Concejal Veiga 5, entre Estrada Palma y Libertad, una casita interior, $13.00; sala, comedor, dos cuartos, cuarto de baño, cocina y luz. Informan en la misma, al fondo. A-5

ALQUILA en Lawton calle A, número 73 entre 13 y 14 casa portal, sala, 3 cuartos, comedor, patio y traspatio con árboles, muy barata. Llave en la misma. U-7071. A-5

SE ALQUILA la casa calle Santa Emilia 33. Víbora con sala, cuarto, baño, cocina acabada pintar. Se informa en la misma. Telf. F-1774. A-5

GERTRUDES 29, ESQUINA a Segunda, portal, sala, saleta, 5 cuartos, hall, agua abundante, garage, doble servicios sanitarios. Llave al lado. Informes: A-5418. Precio: $23.00. A-5

GANGA: ALQUILO chalet, tres plantas, 8 cuartos, 2 salones, terraza, 5 baños, sala, recibidor, comedor, biblioteca, servicios, cuartos criados, chofer, lavaderos, caballerizas, garages. Revolución esquina Patrocinio, Loma del Mazo. La mejor vista panorámica de La Habana y alrededores. Informes: F-2809. Llaves mismo chalet. $55.00. A-5

LINDA CASA. $15.00. Jardín, portal, sala, tres habitaciones, amplio hall, lindo comedor, amplia cocina, entrada independiente, pintada y linda en colores. Dolores 60, entre Porvenir y Octava. Los carros y guaguas a media cuadra. Para verla de 2 a 5. A5

A-6 Luyanó

SE ALQUILAN: EN CONCHA y Guasabacoa, bajos modernos, con portal, sala, dos habitaciones, cocina, baño, desde $14.00. Manzana de Gómez 240. Telf. A-4893. A-6

LUYANO. ALQUILO casa moderna sala, comedor, 2 cuartos, baño, los bajos. Luco letra S, entre Municipio y Rodríguez, San Miguel 4. «Ariete», Díaz, M-4141. A1

B-1 Casas-Apartamentos

LUJOSO APARTAMENTO, cuatro cuartos, precioso baño intercalado, sala, decorada, balcones a la calle, comedor fresco, bonita terraza, cocina de gas, calentador, baño criados. Precio reducido. Edificio Padrón, Neptuno 251, entre Aramburo y Hospital. U-5158; U-1505. B-1

EDIFICIO «CASTRO», 25 esquina O. Pisos amplios y frescos. Vista al mar, 5 habitaciones, sala, comedor, 2 baños, elevador. agua abundante. Frigidaire, garage. Telf. F-2990.

B-2 Naves y Locales

SE ALQUILA bodega, sola en esquina de calzada, con enseres, armatostes y parte de mercancía. Informa Rico, Café La Independencia, Reina y Belascoaín. B-2

OFICIOS 112, esquina a Merced. Se compone de un salón grande, propio para bodega o establecimiento, 3 cuartos, patio, cocina y servicios. Precio: $30.00. Informes: Bufete de Arellano. M-3936. B-2

OBISPO 84. Se alquila la planta baja propia para establecimiento, de esta casa, entre Villegas y Bernaza. Informan: teléfono A-8980. Edificio Gómez Mena, Obispo y Aguiar. Depto. 705. B-2

ALQUILO SUAREZ 49, casi esquina a Gloria. Espléndido local, propio para comercio o industria, con vivienda al fondo, muy clara y bonita. Se da barato. M-7450. B2

PADRE VARELA 66
Local propio para establecimiento, dos habitaciones y servicios. Precio: $50.00. Informes: F-2134. B2

CALZADA y 2 (Edificio «Martí»). Alquilo local para comercio precio muy económico. Vea encargado. Informes: Sr. Manteca, Cuba 76, Teléfono A-8903. B-2

M.E.C.D. 2016

ALQUILERES

B-2 Naves y Locales

MEJOR BARRIO Habana; Concordia y San Francisco, hermoso local para garage u otra industria. Superficie 1200 m. Puertas a las dos calles; alquiler de situación. Informan en el mismo. B2

BODEGUEROS: Local de esquina edificio moderno bien situado con armatostes en $15, en Los Pinos, Avenida del Apóstol y Cisneros Betancourt. Informes: F-2225. B 2

VILLEGAS 4 por Monserrate, entre Empedrado y Tejadillo. Se alquila barato este local con su vidriera y estantería propio para establecimiento chico. Llave en la misma de 9 a 11 y de 2½ a 4½. Informes: Romeo y Julieta, Teléfonos U-5166 y U-5738. B 2

ALQUILO EN LUZ Y OFICIOS, local de esquina, propio para establecimiento, con varias divisiones y servicios. Informes: Manzana de Gómez 240. Telf. A-4893. B-2

ALQUILO: O-REILLY 106 y 108, edificio cuatro plantas, antigua Casa Harris Bross. Entrada por O-Reilly y por el fondo. Informes: Manzana de Gómez 240. Telf. A-4893. B-2

MERCADO DE TACON, Casilla No. 5, por Reina. Se alquila esta casilla, (antes ocupada por Fonda) ideal para esta clase de establecimiento. Llave en Vidriera de Billetes. Informes: Romeo y Julieta. Telfs: U-5166 y U-5738. B 2

NEPTUNO 61, entre Aguila y Galiano; próximos a desocuparse espaciosos bajos para establecimiento y con habitaciones para vivienda y demás comodidades. Informes: Teléfono F-2410. B-2

ALQUILA LOCAL con entrada por dos calles propio para comercio o industria. Concha y Reforma, muy barato. Informan: M-3307. Llave al lado, Fonda. B-2

SE ALQUILAN

Magníficas naves de todos tamaños, propias para industrias y almacenes, situadas en la Calzada de Concha, en Marina y Atarés, con Desviaderos de Ferrocarril y a precios de situación. También alquilamos o vendemos lotes de terrenos muy bien situados, atravesados por Chuchos de Ferrocarril en los lugares antes indicados. Para más informes: Telfs: X-2819 X-2629. Cía. de Maderas «Gancedo» Conucha 3.

SE ALQUILA

SOL 93, 230 metros dos puertas hierro gran patio, y dos cuartos, azotea, precio 40 pesos. Informan de 1 a 4 p. m. B-2

PADRE VARELA 66

Local propio para establecimiento, dos habitaciones y servicios. Precio: $50.00. Informes: F-2134. B-2

LOCALES INDEPENDIENTES para comercio Jesús del Monte 258, Toyo, entre Enamorados y Dolores: lo mejor para cualquier ramo. Llaves: lechería. Informes: A-6550. Habana 70. B2

LOCALES BARATOS

Y MES GRATIS

Cerro 562, casi esq. Palatino.
Inquisidor 11 esq. a Sol.
Cerro esq. Colón
Dragones 12, esq. Amistad.
Genios y Morro.
Cárcel 15.
Vigía 14-B, esq. a Cerrada.
Neptuno 33 entre Industria y Amistad.
Subirana No. 54, esq. a Peñalver.
Dieciocho entre 9 y 11.
Zulueta 32.
Compostela 130.
OReilly 13.

M-2096 A.4358 M-6263

SE ALQUILA O SE VENDE la casa Bernaza 6, tiene una superficie aproximada de 200 metros, sirve para cualquier comercio; tiene una lujosa vivienda, en la planta alta. Informes, en la misma. También se vende una caja para caudales, de 57 x 36 pulgadas y una vidriera-mostrador. B-2

ESPLENDIDO LOCAL moderno, propio para oficina, piso granito, 20 metros de frente, por 24 fondo, en Amargura número 34. Precio de situación. Informes: Telf. A-4376.

SE ALQUILA: CERRO 456, esquina a Patria, local propio para industria, compuesto de dos plantas y un sótano. Informes: M-9837. B-2

BODEGUEROS

Se alquila una esquina, con todos sus enseres. Tiene mucha barriada. Precio de situación. Informes: Antón Recio y Tenerife, bodega, Avelino González. B-2

MONTE 297: CAFE-LECHERIA, todo lujo, lado cine «Violeta». Cuatro Caminos. Se vende con contrato o admite socio mitad. Buen negocio. Jóvenes ambiciosos. Informes: M-3959 B-2

BELASCOAIN 10. ALQUILO local, 480 varas comercio, casi esquina Neptuno, con o sin armatostes, en precio razonable. Informes: Cuevas: Bernaza 39. A-3568. B-2

LEALTAD 100. ALQUILO local amplio, propio carpintería o cosa análoga, esquina San Rafael, en precio razonable. Informes: Cuevas, Bernaza 39. A-3568. B-2

CEDO UNA HERMOSA nave de 307 metros, sin columna alguna en el centro, en el lugar más céntrico de La Habana, cerca de la Cuban Telephone. Informes: Galiano 104. Telf. A-1796. B-2

SE ALQUILA LA esquina de Prado No. 39 y Refugio, bajos, local propio para oficinas o establecimiento de modas. Precio de situación. Informan en Prado No 25, altos. A1

SE ALQUILA LA ESQUINA de Justicia y Herrera, para bodega, con sus armatostes y enseres. Muy barata. Informes, en la misma, de 9 a 11.

SE ALQUILA local Santos Suárez y Durege para bodega, puesto de frutas u otro giro muy barato, casa moderna, en la accesoria dos la llave y Telf. A-3073. B2

B-3 Departamentos

CUBA 18, FRENTE al nuevo Malecón, departamentos con luz desde $15. Informes: Obispo 16. A-6420. B3

SE ALQUILA UN amplio y ventilado departamento en el primer piso de la casa número 124 sita en la calle de Aguacate, entre Muralla y Tte. Rey, compuesto de dos cuartos, sala, cocina y baño. Informan en los bajos y por el teléfono A-2878. B3

B-4 Habitaciones

HABANA 55, esquina a Empedrado, se alquilan amplias habitaciones con luz, alquiler muy reducido. Informan: el encargado B4

FRESQUISIMAS habitaciones propias matrimonios. Otras más chicas propias caballero o señoritas, lavabos agua corriente, baño caliente. Solicito socio habitación, con o sin comida. Moralidad; baratísimas; Galiano 90. B4

HABITACIONES AMPLIAS frescas, balcón calle Obispo 59 altos, café Europa, desde 10 pesos, interiores desde 7 pesos, lavabo, luz, elevador. Hay especiales para hombres solos. B4

ALQUILERES

B-4 Habitaciones

EN LUJOSO EDIFICIO

Magníficas habitaciones y apartamentos con baño privado, agua caliente, luz y teléfono; precios muy reducidos. Rogamos referencias, San Rafael 37, entre Rayo y San Nicolás. B-4

CASA PARTICULAR: Alquilo habitaciones amplias, teléfono, luz, comodidades, derecho recibidor, con toda asistencia (si desea), matrimonio: $28. Personas decentes. Animas 136, altos. Telf. A-5368. B4

BARATAS, HERMOSAS Y FRESCAS HABITACIONES.
POR LO QUE OFREZCAN

y un apartamento con dos habitaciones, en Maloja número 1, esquina a Monte y Aguila, con vista a la calle, en $6.00, $8.00, $9.00, $10.00 y $12.00. La llave en la misma. Informes: Edificio «Bacardí», Apartamento 401. Telf. A-7830. De 10 a 12 a. m. y de 3½ a 5½ p. m. B4

EDIFICIO
CARREÑO
MARINA E INFANTA

¡UN MES GRATIS!
DE UNO DETERMINADO
PUEDE TOCARLE A VD.
(INVESTIGUE)

HABITACIONES
DEPARTAMENTOS
CON Y SIN MUEBLES

VAYA Y OFREZCA
LO QUE PUEDA
QUEREMOS LLENAR
M. 2096 U.6056

ALQUILO PRECIOSA habitación con lavabo, agua corriente, al lado, hermoso baño, agua caliente, muebles, comida si se desea. Casa familia. Baratísima. Reina número 6. Ultimo piso. Telf. M-9209. B-4

GANGAS

HABITACIONES DESDE:

Ayesterán 12	$5.00
Castillo 62	$3.00
Cerro 561	$2.00
Cerro 817, esq. a Sta. Teresa	$4.00
Concepción 56	$5.00
Cuarteles 20	$5.00
Cuba Nos. 1 y 3	$3.00
Damas 78	$6.00
Dragones 88 y 90	$5.00
Esperanza No. 119	$4.00
Flores y San Bernardino	$3.00
Habana 111	$6.00
Inquisidor 31	$3.00
Infanta y Maloja	$5.00
Lealtad 155	$5.00
Marina No. 5	$4.00
Muralla 20	$4.00
O-Reilly 73	$5.00
Peñalver 116	$5.00
Revillagigedo 70	$4.00
Salud 129	$4.00
San Bernardino 93	$7.00
San Ignacio 25	$7.00
San Rafael 174	$8.00
Trece y M	$2.00
Zulueta No. 32	$5.00

M-2096 A-4358 M-6263

ALQUILO: HERMOSA habitación ventilada, muy clara, prefiero persona sola, o con niña o niño, $6.00, con luz en casa de matrimonio. Informes: M-2239 B-4

BERNAZA 62 ALTOS, habitaciones a 5 pesos, preferimos hombres solos. B-4

ALQUILAMOS ESPLENDIDAS habitaciones a precios de verdadera ganga, y un local propio para fotografía con vidrieras a la calle. También una cocina. Galiano 68, altos de los almacenes «La Opera».

EN LUJOSO EDIFICIO. Magníficas habitaciones y apartamentos con baño privado, agua caliente, luz y teléfono; precios muy reducidos. Rogamos referencias. San Rafael 37, entre Rayo y San Nicolás. B4

SOL 85, ESPLENDIDAS habitaciones y departamentos con luz y agua. desde $8.00 a $14.00. Edificio moderno y casa de moralidad. Informes. la encargada. B-4

EDIFICIO «CATEDRAL». Casa para familias honorables. Hay ascensor, agua abundante. Habitaciones y departamentos muy frescos. Visitando este edificio, ningún otro le gustará después. Empedrado número 4.

B-5 Casas de Huéspedes

HUESPEDES LA MATANCERA. Reina 83, esquina Manrique, hermosas habitaciones, con servicio, bañoñ, buena comida. precio para matrimonio de 35 a 40 pesos al mes, para uno de 25 a 30. Telf. A-0238. B5

B-6 Hoteles

VIVA EN PRADO

Media cuadra Parque Central, el punto más céntrico, damos espléndido servicio comidas, teléfono en cada piso. Elevador día y noche, precios sumamente reducidos, a familias estables y viajes del interior. Consulte nuestros precios. Hotel Prado Prado 85. esquina Virtudes. B6

HOTEL "EDISON"

Neptuno 5, frente Parque Central. A-9041. El Roof Garden más fresco. La mejor cocina, a cargo del dueño. La mejor situación. Los mejores precios. Agua fría y caliente. Elevador parmanente. B6

HOTEL QUINTA AVENIDA. Zulueta 71 esquina Dragones. Habitaciones y departamentos, 1 persona $20. Matrimonios: $35-$40 y con baño $45-50. Espléndida comida. Telf. A-1000.

IDEAL ROOM
PRADO 93-B., (POR PASAJE)

Hotel frente Capitolio. Tenemos apartamentos y habitaciones, baño agua caliente, muebles y todo servicio. Limpieza esmeradísima. Precios con comida, para matrimonio, desde $35.00. Visítenos, no perderá el tiempo. No se admiten señoras que no sean de moralidad. B-6

THE SAVOY
F. Y 15, VEDADO
Telf. F-6616

Situado en un lugar alto del Vedado, con fácil y frecuente comunicación con la Ciudad y Repartos; rodeado de jardines, con 60 metros de hermosos portales. Las habitaciones tienen ventilación directa. Teléfono, closet y baño particular, con agua fría y caliente. PrHecios moderados, incluyendo tres excelentes comidas, bien seleccionadas al servicio en mesas separadas, paro cada familia. B-6

SE SOLICITAN

S-1 Criadas y Criados

SE SOLICITA UNA criada para la limpieza por horas de 7 a 12 de la mañana. Calle 17 esquina a C., Vedado. S1

UN CRIADO QUE sepa servir la mesa. Traiga referencias. Sra. Veranes. Calle 15 entre K y L, Vedado. S1

S-12 Solicitudes-Varias

SE SOLICITAN PERSONAS

Que padezcan de las siguientes afecciones: eczema seca, ya sea lisa o escamosa, reciente o antigua, lesiones úricas, dolorosas o infectadas; eczema supurada o con inflamación; eczema exfoliante; eczema verrugoide; eczema marginado; eczema tonsurfante; eczema parasitaria; eczema indolorosa o con dolor y picazón; eczema endurada; eczema pequeña o de gran extensión; afecciones de pocos meses o de varios años y rebelde a todo tratamiento, herpes, sarna, picazones locales o generalizadas por todo el cuerpo; llagas y úlceras crónicas; caspa seca o supurante del cuero cabelludo; tiña pelada; caída del cabello sin causa aparente; encías sangrantes; mal olor de la boca; mal olor de las axilas, (sobaco); grietas, picazones y mal olor de los pies; barros, acné, de la espalda y de la cara, y especialmente linfangitis, para darles muestras gratis de ACETOLIA ROBAINA. Infanta número 59, (entre Carlos Tercero y Estrella). Telf. U-4000. Aunque usted no necesite «Acetolia» no olvide recomendarle este anuncio a las personas que la puedan necesitar, que tal vez con esta pequeña cortesía, les haga un gran favor. Enviaremos muestras gratis por Correo al recibo de 6 centavos, (seis centavos) en sellos. S-12

VENDEDOR viajante solicita trabajo, con experiencia Habana, Oriente, Camagüey y Santa Clara, referencias amplias, Amistad 87 y medio altos, Telf: M-2479, Hidalgo. S-12

SE SOLICITA UN MATRIMONIO sin niños, para encargado de una casa de vecindad, en la calle Reina. Sueldo: $30.00 y habitación. Informes: Inquisidor 14. Nava. S-12

AGENCIAS DE COLOCACIONES

SEÑORA: Cuando necesite criados buenos y leales llame sin recelo AGENCIA BEERS. Podemos facilitarles servidumbre extranjera ó del país, RAPIDEZ Y SEGURIDAD han sido nuestro lema desde hace 25 años. Haga la prueba y se convencerá. Teléfono A-3070. X

«LA MILAGROSA»: M-5241. Ofrece cocineras y criadas del país y extranjeras, de ambos sexos, con referencias; cocineros, criados de manos, camareros, choferes y mensajeros. X

MALOJA No. 53. Teléfono A-3090. Si usted quiere tener personal decente y bueno, de cualquier giro que sea, llame al teléfono A-3090, y lo encontrará. Le informará Alonso. X

"LA MATANCERA"

A-7740: Sirve rápidamente cocineras, criadas, toda clase de servidumbre y empleados de ambos sexos, con referencias. Calle Sol 111. Servicio permanente, a todas horas. X.

«LA INTERNACIONAL». M-2579. Servicio diario. I-5620. Diario y nocturno. Ordenes para toda clase servicios y trabajos, arrendamientos de casas etc. Servicio rápido. Progreso 23, entre Monserrate y Villegas. X.

SE OFRECEN

O-1 Criadas y Criados

SE DESEA colocar una joven española para criada de mano, manejadora, o cuartos, siendo corta familia, para todo los quehaceres, duerme en la colocación, tiene referencias. Sueldo no menos de $15. Telf: X-3990. O-1

JOVEN ESPAÑOLA, muy fina desea colocarse para cuartos y comedor, sabe servir a la rusa, y coser un poco, tiene muy buenas referencias. Informan Telf: F-5252. O-1

JOVEN ESPAÑOLA desea colocarse para criada de manos o para cuartos, tiene referencias. Telf. M-4235. O1

BUEN CRIADO español acostumbrado a todo servicio fino con referencias de buenas casas, serio, trabajador, Teléfono X-3039. O-1

UNA JOVEN española desea colocarse de criada de mano o cuartos, sabe algo de cocina, lleva tiempo en el país, y tiene buenas referencias. Telf: M-9278. O-1

SE DESEA COLOCAR una muchacha española para cuartos o comedor. Informes: F-5172. O-1

SE DESEA COLOCAR una joven española para criada de manos y ayudar a los quehaceres de casa, no tiene pretensiones. Informes: Tel. F-6253 O1

SE DESEA COLOCAR una muchacha española de criada de manos o manejadora. Tiene buenas referencias. Teléfono F-6090. O1

SE OFRECE joven española, para criada de mano o manejadora, no le importa salir fuera; sabe un poco de todo, tiene buenas referencias. F-2351. O-1

JOVEN ESPAÑOL, desea colocarse de criado de manos u otra cosa Conoce muy bien el servicio fino y es trabajador. Tiene buenas referencias. Teléfono: F-3137. O1

UNA JOVEN DE COLOR desea colocarse para criada de cuartos, entiende de costura. En la misma se ofrece otra para manejar o limpiar, teléfono M-3013. O-1

SE OFRECE COCINERO español para casa particular o comercio, entiende de repostería, tiene buenas referencias. Telf: M-4257 O-1

DESEAN COLOCARSE dos muchachas peninsulares para criadas de mano o manejadoras. también entienden de cocina. Tienen buenas referencias. Teléfono F-6068. O-1

SE DESEA COLOCAR una joven española para criada de mano y ayudar a los quehaceres de casa, no tiene pretensiones. Informes Tel. F-6259. O-1

SE DESEA COLOCAR una joven española para criada de cuartos, sabe coser y entiende algo del corte. Informes: 5a. No. 61, Vedado. Teléfono F-6228. O-1

MUCHACHA. DESEA colocarse para habitaciones, sabe cortar y coser. Teléfono F-3789. O1

SE DESEA COLOCAR una joven española para criada de mano o manejadora. Tiene buenas referencias. Teléfono FO-2750. O-1

JOVEN ESPAÑOL desea colocarse de criado. Es limpio y formal, sabe planchar y entiende de ayuda de cámara, sabe hacer cock-tails. No tiene pretensiones. No le importa ir al campo. Informan. Telf: FO-2710. O-1

SE DESEA colocar un muchacho español de criado de comedor o ayuda de cámara; está práctico en el oficio y tiene buenas referencias. Informes: Telf. F-5152. O-1

SINTONICE LA ESTACION CMW
El DIARIO Hablado
Se trasmite todos los días
A las 7.30 a. m., 1 p. m. y 8 p. m.

El retraso puede ser causa ...de fracasos

Procure llegar a tiempo siempre, y sus probabilidades de triunfo serán grandes

EL DIARIO DE LA MARINA llega siempre a tiempo a sus miles de suscriptores

El anuncio en el DIARIO DE LA MARINA Cumple su misión regular sin alternar sus lectores

SE OFRECEN

O-1 Criadas y Criados

SEÑORA ESPAÑOLA desea colocarse criada de mane o cocinar casa de poca familia. No duerme en la colocación. Tiene buenas referencias. Informan en Sitios 47. Teléf. U-1433. O-1

SE DESEA COLOCAR una española de criada de manos, lleva tiempo en el país y tiene referencias. Teléfono A-1054. O1

DESEA COLOCARSE criado de manos peninsular habituado a todo servicio fino, sin pretensiones, y con referencias de buenas casas; voy a cualquier punto. Teléfono A-4792. O1

SE OFRECE MUCHACHA para el comedor, acostumbrada al servicio fino o para cocinar y limpiar a corta familia Tiene referencias. M-7487. O1

O-2 Cocineras y Cocineros

DESEA colocarse casa de moralidad, cocinera americana, repostera, sabe hacer buen pan; cocina a la criolla y americana. Tiene buenas referencias. Hace plaza si es necesario. F-6193. O-2

DESEA colocarse una señora española, de cocinera, sabe hacer dulces. Cumple con su obligación. Reina 62. Teléfono M-1665. O-2

BUENA COCINERA con referencias, desea casa particular, preguntar por América. Lagunas 91 altos, U-2675. O-2

SE DESEA colocar una joven de color para cocinar, ayudar algo, tiene quien la recomiende, duerme fuera. U-3174. O-2

SE DESEA COLOCAR una m[illegible]a española para cocinar y lim[illegible] en casa de poca familia; también se coloca para criada de mnos, es fermal; tiene referencias A-3357. O2

DESEA COLOCARSE una española de mediana edad, de cocinera, es repostera; puede hacer alguna limpieza. Tiene buenas referencias. Telf. F-6228, Calle 5a No 59. O2

SE DESEAN COLOCAR dos muchachas españolas, una para cocinar y limpiar y otra para criada de manos o manejadora; tienen referencias. Informan: U-6814. O2

DESEAN COLOCARSE dos cocineras españolas, una de mediana edad, la otra más joven; se colocan para todo servicio de corta familia; tienen referencias. Telf. U-8239. O2

DESEA COLOCARSE maestro general cocinero repostero español, experto toda clase cocina, sin pretensiones, para casa particular o cualquier giro, inmejorables referencias, teléfono A-4792. O-2

SE DESEA COLOCAR una muchacha española para cocinar, cocina y limpia a matrimonio solo, con buenas referencias. Informan: Telf: F-4467. O-2

DESEA CLOCARSE de cocinera y repostera, una persona de mediana edad, de color, informes F-2351, con buenas referencias. O-2

DESEA COLOCARSE una muchacha española para cocinar y limpiar en casa de corta familia. Tiene muy buenas referencias. Telf. M-5317. O12

DESEA COLOCARSE una buena cocinera española, con muy buenas referencias es repostera; en la misma una buena criada para cuarto, informan al F-6775. O-2

DESEAN COLOCARSE dos jóvenes españolas una para cocinera y repostera y otra criada de manos; tienen buenas recomendaciones. F-6179. O2

COCINERO ALEMAN, muy competente, 20 años de práctica (8 en U.S.A.) se ofrece para hotel, club, sanatorio o casa particular. Dirigirse a Fritz Meyer, Hotel Harding. O-2

SE DESEA COLOCAR en casa de moralidad, una española para cocinar, para criada, o para cocinar y limpiar, sabe de todo tiene recomendaciones. Telf: M-4682. O-2

SE OFRECE SOLO para la cocina, buena cocinera repostera, madrileña, cocina criolla, española, toda clase de platos finos, es limpia, dispuesta. Teléfono U-1260. O-2

COCINERA repostera de mediana edad desea colocarse, sabe cocinar a la española y criolla, desea casa formal, tiene referencias, Telf. M-5670 O-2

DESEA COLOCARSE de cocinera una muchacha de color; también puede hacer un poco de limpieza, tiene buenas recomendaciones. Telf; I-7452. O-2

SE OFRECE una peninsular para cocinar y limpiar. Informan en la misma casa donde trabaja. San Lázaro 119. Telf. M-9033. O-2

UNA ESPAÑOLA desea colocarse en casa moral, para cocinar. Informan U-6648. O-2

SE DESEA COLOCAR una joven española para cocinar y limpiar o para criada de mano y otra para manejadora, es cariñosa con los niños y tienen referencias. Telf: M-6034. O-2

SE DESEA COLOCAR una buena cocinera española de mediana edad. Sabe comprar y hacer dulces, tiene buenas referencias. Informes, calle 14 No. 11, entre 11 y Línea, Vedado. Teléfono F-4305. O-3

SE DESEA COLOCAR una peninsular de mediana edad para cocinar o el servicio de un matrimonio o corta familia, con buenas referencias. Informan en el M-5422. O-2

SE DESEA COLOCAR cocinero español con referencias de las casas que ha trabajado. FO-2653. O-2

SE OFRECEN

O-2 Cocineras y Cocineros

DESEA COLOCARSE una joven española para cocinar y demás atenciones de corta familia. M-5529. O-2

DESEA COLOCARSE una muchacha española para cocinar y limpiar o para cocinar. sabe algo de repostería, tiene referencias. o para criada de mano. Tel FO-9371. O-2

JOVEN ESPAÑOLA desea colocarse para cocinar y limpiar. Cocinar solamente, inmejorables referencias. Telf: U-3153 O-2

SE OFRECE buen cocinero español, cocina criolla, española y francesa, repostería y pastelería, agradable sazón, limpio en su trabajo es hombre solo, sale al campo. Maloja 53 teléfono A-3090. O-2

SE OFRECE COCINERO repostero, para casa particular o comercio, es hombre solo, limpio, sale para el campo si es necesario. Telf: M-5735. O-2

DESEA COLOCARSE una cocinera española; cocina a la española; lleva tiempo en el país. Telf. M-2240. O-2

O-3 Manejadoras

MANEJADORA desea cuidar un niño recién nacido o que camine, no quiere campo. tiene referencias. FO-3113. O-3

O-5 Jardineros

SE OFRECE jardinero y sereno japonés quien desea colocarse en casa particular o finca, sabe servir mesa a la rusa, tiene recomendaciones. Telf: A-6981. O-5

MATRIMONIO JAPONES. Desea colocarse, él jardinero y criado y ella, sabe lavar ropa fina y planchar y criada. Informan; teléfono FO-9325. O5

O-6 Choferes

CHOFER 16 AÑOS, práctico, sin pretensiones en el suelo, desea casa estable, donde trabajar, tiene buenas referencias. Informan: teléfono M-5236. Bodega. Adolfo, Cárcel 17 altos. O6

CHOFER ESPAÑOL desea colocarse en casa particular o comercio, entiende de mecánica, con 12 años de práctica Tiene buenas referencias. No tiene pretensiones. U-2333. Llame Gumersindo Ramos. O-6

CHAUFFEUR ESPAÑOL buenas recomendaciones de varios años en casas familias, manejo toda clase máquinas, soy servicial, hago otros trabajos, si es necesario. 15 años, experiencia, sin pretensiones. M-3578.

DESEA COLOCARSE chauffeur español experto toda clase de máquinas y mecánica, sin pretensiones, y con esmeradas referencias de buenas casas. Telf. A-4792. O-6

SE DESA COLOCAR un chauffeur joven en casa particular, tiene referencias. Telf. A-7903, pregunten por Salvador. O-6

O-7 Costureras, Modistas

DESEA COLOCARSE española para coser, cortar por figurín, o para cuartos, Informan O-Reilly 21. teléfono M-4631. O-7

O-8 Lavanderas y Lavanderos

SEÑORA DEL PAIS, muy práctica en el oficio con inmejorables informes, se ofrece para lavar. Informes: teléfono: FO-7349. O8

O-10 Oficinistas

AVISO AL COMERCIO:
CONSERVE ESTE ANUNCIO

Tenedor de libros y corresponsal competente ofrece sus servicios por horas: actividad, discreción y exactitud esta en su norma, para informes cuando lo solicite o necesiten. Diríjanse a: J. M. Apartado No. 2481. Habana. Telf: M-8516. O-10

SOLICITO EMPLEO, fijo, o por horas, Tenedor de Libros, Corresponsal, Cobrador, Pagador, o trabajos de oficina, hablo inglés, doy buenas referecias Ex-Cajero de Henry Clay and Bock Co. Ltd. Telf: A-7004 de 2 a 5 p. m. Abelardo García, Aguiar número 8, bajos. O-10

O-12 Ofertas-Varias

SE OFRECE para sastrería de confección, muy práctico en marcar y cortar a máquina, económico y con muy buenas referencias. San Ignacio No. 74, Apartamento 29. O-12

SE COMPRAN

C-1 Casas

COMPRO casa en la Habana o barrios muy inmediatos que esté en buenas condiciones, buen punto que su valor no exceda de 3.000 pesos, se aprontan 2.000 pesos. Telf: A-6264. C-1

C-5 Muebles y Prendas

A-4559: COMPRO BAULES, muebles, máquinas coser, escribir, piano, nevera, archivos, ropa hombre antigüedades, objetos Arte porcelana enseres fondo, libros. Pago bien. Negocio rápido. A-4559. C-5

COMPRO O EMPEÑO, máquinas de escribir portables, objetos de arte, porcelanas. plata o bronces, objetos de valor, etc.: «La Regencia» Suárez 8 y 10. acera del «Ten-Cent». C5

SE COMPRAN

C-6 Maquinarias

MOTORES DE PETROLEO compro uno de 25 H.P., otro de 35 H.P. Trato directo con el intersado. Sr. Sánchez I-2930. C6

C-12 Objetos-Varios

SE SOLICITA UN armatoste de bodega que esté en buen estado, para tratar Corrales y Carmen, bodega. C12

COMPRO BAÑADERA esmaltada pero tiene que estar en buen estado y barata. Para informes al teléfono F-3095. C12

ARENA DULCE, cernida, limpia. Puesta en obra, $1.70 metro; en el arenal, $1.10. FO-1513. de 8 a 12 a. m O-12

SE VENDEN

V-1 Casas

REGALO EN $1.700. Preciosa casa moderna, toda decorada, con portal, sala, dos habitaciones, baño intercalado comedor al fondo, cocina, patio, traspatio. Situación Juana Alonso 12 casi llegando a la Calzada de Concha, Luyanó, puede verse a cualquier hora, está vacía. Alberto Cuervo, Obispo 59 altos. M-1537. V1

SE VENDE LA magnífica esquina de Monte No. 77, esquina a Revillagigedo, frente a Marte y Belona, lugar comercial espléndido, mide 10 metros 10 centímetros de frente por 23 metros 20 centímetros de fondo (234 metros cuadrados). Está alquilada para establecimiento. Buena renta. Para más informes: Calle K número 190, entre 19 y 21, Vedado. V1

$4.000. BONITA CASA Juan Bruno Zayas, entr eMilagros y Libertad; jardín, portal, sala, 3 cuartos, baño, comedor, pantry, cuarto criado, cocina, garage. 10x30 metros. Verla: 3 a 5. Informan: San José 49 (Habana) V1

POR $4.200. VENDO casa esquina cuatro viviendas fabricación moderna bien situadas en Los Pinos, mucho terreno mitad valor actual, facilidades pago. Informes F-2225. V-1

SIERRA, ALMENDARES. Vendo tres casas que nadie conoce. $1,500.00. $2.700.00 5.000.00. Véalas y quedará asombrado del precio y comodidades. Llaves: FO-2212. Rodríguez. V1

VEDADO: Vendo casa antigua $6.000 renta asegurada, buen alquiler, sitio inmejorable, solar completo, libre gravámen. Urge venta por asuntos familia. Informan Notaría Sr. Massana, Aguiar 74. A-2476. V-1

REPARTO ALMENDARES vendo residencia esquina Fraile, hall central, cuatro cuartos grandes, sala, saleta, comedor, cocina, pantry, garage, cuarto criados y patio. precio $5.000; llaves oficina 14 y B. FO-2212 Rodríguez. V-1

SE VENDE: A LA PRIMERA oferta, la casa calle G., entre 14 y 16, «Villa Dominga». Ampliación de Almendares. Informes, en la misma. V-1

VEDO $4.000 00 BONITA casa, Juan Bruno Zayas, entre Milagros y Libertad, sin número, jardín, portal, sala, 3 cuartos, baño, comedor, pantry, cocina, cuarto criados, garage. Véala, 3 a 5. Informes: San José 49, Habana V-1

CAMBIO DE CASAS POR TERRENOS, MATANZAS

Se cambian dos casas situadas en la calle de Zargazaso, en Matanzas, por solares en los repartos de Almendares, Ampliación de Almendares, Miramar, etc., en la Habana o Marianao. Informes: Sr. Díaz, O-Reilly 40. Teléfono M-7058 V1

V-2 Solares

SE VENDE UN solar de esquina con 417 metros de superficie está situado en el corazón de la ciudad. Informan: señor González. Zanja No. 143. V2

V-3 Fincas Rústicas

WAJAY. FINCA dos caballerías, tierra excelente, 2 pozos, palmas, frutales, frutos menores. Ideal para vaquería. Informes: Dr. E. O-Bourke. Habana 86. V3

V-4 Establecimientos

VIDRIERA TABACOS, billetes, quincalla. Vendo lo más céntrico Habana, Paradero de Carros. Buen contrato y buena venta. Fácil pago. Informes: Muralla 103, almacén y segundo piso. de 7 a 8 y de 12 a 2 Sr. Lizondo. V4

BUENA OPORTUNIDAD

Arriendo negocio de restaurant acreditado, en buena marcha y buen sitio, continuando yo cantina. Tratar: Sr. Ferrán. Monserrate 67, bajos, frente Parquecito Bacardí. Horas: 10 a 12 y 2 a 3. V4

CAFETEROS. ACABADA abrir lechería moderna, no paga renta, $30.00 venta diaria, venderá pronto $50.00, dueño no entiende, la vende. Benítez, San Miguel 148, altos 12 a 2, 7 a 9. V4

VENDO establecimiento ropa hecha, con o sin ella, alquiler barato. Informan de 2 a 4. Belascoain 44. V-4

SE VENDE

La mejor lechería de la Habana, sitio muy concurrido. Asunto de familia obliga a esta operación. Informan: Prado y Hno., Belascoain 76. Juguetería. V-4

VENDO BODEGA semi almacén algo bueno este giro, motivo salud, obliga operación $4.500; $55 diarios, garantizados, mucha existencia, esquina doy a prueba, Monte y Someruelos. Cafe: Cuenya. V-4

VENDO BODEGA SOLA esquina, $700 hay el doble de enseres y mucha mercancía; doy facilidad de pago, libre de todo gravamen. Monte y Someruelos. Café, Cuenya. V4

VENDO CAFE CANTINA $1000. Punto más comercial de la ciudad, todo moderno, alquiler $15. Buen contrato: lo regalo por no ser del giro, pero sólo trato persona formal. Informan: Antón Recio y Monte. Benite. Café. V4

VENDO BODEGA mejor montada esta capital, soy dueño propiedad, surtida $1.800 $25 venta diaria, ideal a persona animosa hacer dinero, facilidad pago. Monte y Someruelos, café Cuenya. V-4

SE VENDE, arrienda o admite socio para una fábrica de embutidos. Informan, Calzada de Güines 159, de 8 a 11. V-4

V-5 Muebles y Prendas

JUEGO DE TRES CUERPOS $40.00; sala $15.00; aproveche ganga, solamente dos días. Concha entre Luco y Justicia, Luyanó. Mueblería Mastache. Nota: Vendo también a mueblistas. V-5

NO NECESITA DINERO en fondo para adquirir magníficos muebles en «La Predilecta» de San Rafael 171, entre Oquendo y Marqués González. Teléfono U-1729. Juegos cuarto $1.00; sala $10.00; camas $3.00, grandes facilidades pago; compramos, cambiamos, alquilamos V5

FAMILIA EMBARCA: Vende regio juego cuarto 3-c., 9 piezas caoba costó $500, propiedad no engaña; otro, precioso, niño siente piezas, finísimo, para gusto refinado. Sitios 37. V5

SE VENDEN

V-5 Muebles y Prendas

POR EMBARCARME para el extranjero vendo muebles, cuadros, lámparas y objetos de arte a precios muy reducidos. Calle Línea No. 1 entre N y O. Para verlos de 1 a 6. V5

MUEBLES DE calidad, elegantes y económicos. Los fabricamos rápidamente, cuyas láminas o proyectos enseñaremos aquí o a domicilio, y liquidamos a como quiera, todas las existencias, al contado y a plazos cómodos. Tenemos comprador para sus muebles en cambio por los nuestros y le alquilamos los que necesite con opción a comprarlos, rebajándole la mitad de lo que haya pagado. La Casa Ruisánchez (que anuncia la verdad), Angeles 13 esquina a Estrella (del 25 al 31). Telf. A-2024.

«UNA CASA COMPLETA» de muebles y lámparas, $10.00 mensuales; un juego cuarto; juego comedor; juego sala, nevera, 3 lámparas, 2 sillones. portal, 1 cama niño, 1 fiambrera. Todo $10.00, mensuales, libre conducción. Ventas a plazos, a toda la isla. «La Comercial». Neptuno 159. V5

MUEBLES A PLAZOS

¡MAS VENTAJA, NADIE!

Neptuno 187 entre Belascoaín y Gervasio. Ofrecemos el mejor surtido en juegos de cuartos, los estilos más elegantes y mejor precio que pueda pretender. Juegos de salas y recibidor, desde $10.00; comedor a como pueda usted pagar. Visítenos y entérese de las atractivas facilidades que estamos ofreciendo. Fabricamos muebles, los cambiamos y alquilamos. Cao y Varela, Neptuno 187. V-5

UNA CASA COMPLETA, $15.00 mensuales, juego sala, comedor, cuarto, nevera, 3 lámparas, mesa-teléfono, 2 sillones-portal, 1 cama hierro, 1 fiambrera, 1 sombrerera y1 mesa-escritorio Todo $15.00 mensuales, libre conducción. Ventas a plazos a toda la Isla 'La Especial'. Neptuno 159. V5

V-6 Maquinarias

TOSTADORES; Refrigeradores; compresores; molinos; bombas; panadería; dulcería; carpintería; zapatería; maquinarias diversas industrias la encontrarán en Hotel de Ventas, Eduardo Bohigas, 10 de Octubre 96. Habana. V6

VENDO TOSTADERO «RAPIDO Ideal», 100 kilos; y Despedradoras de café. Cristina 7½ taller. Juan López. Allí puede verlas. V6

V-7 Automóviles y Accesorios

GRAN TALLER DE CHAPISTERIA

Reparación en general de radiadores, pintura «Duco», soldadura autógena, de Enrique Padilla, Infanta 5, entre Jovellar y San Lázaro. Telf. U-7267. Esta casa pinta con «Duco» todas las reparaciones de los trabajos de chapistería, con precios muy reducidos y con toda garantía, en las reparaciones generales. Mi interés es que sea usted cliente para siempre. V7

FORD SEDAN DOS o cuatro puertas de 1930 o 1931 en buen estado de conservación, particular, compro cash, a precio de situación. Informes: A-7632. V7

V-8. Instrumentos de Música.

REGIO PIANO ALEMAN, se vende muy barato y un jarrón de porcelana china, grande y muy fino. San Rafael 141 bajos, entre Soledad y Oquendo. V8

GRAN PIANO de marca reconocida, está nuevo. Véalo y haga proposiciones; Estrella 69, piso 2o. Urge venderlo. Sr. Carballo Vide. V-8

REGIO PIANO de grandes dimensiones acústicas, mueble de estilo primoroso que dará gran esplendor en su hogar, para persona de gusto finísimo, baratísimo. Dragones frente Teatro Martí. V-8

AFINE SU PIANO, pianola, por $2.00 Absoluta garantía. Virgilio Fernández, procedente de grandes fábricas europeas. Taller de reparaciones de pianos y autopianos, Zulueta 36 y medio. M-3040. V-8

V-9 Utiles de Oficinas

Muebles de Oficinas

Compras Ventas, Cambios. Archivos, cajas seguridad, armarios, máquinas escribir, sumar, calcular, tarjeteros, Kardex adresógrafos, mimiógrafos, bufetes, sillas libreros, ventiladores. Cuanto necesite una oficina. Compostela 53, A-7744. V-9

BUROS Y ARCHIVOS

Máquinas de escribir, desde $5; libreros; sumadoras; calculadoras; mimiógrafos; mesas de todos tamaños. No reparo precios. Véalos en Villegas 6. A-8054. V-9

GANGA: VENDO 1 caja de caudales. Moderna, de 2 combinaciones. Mosler, en $65.00. Informan: carretera Güines y Beltrán. Bodega. V9

ARCHIVOS: VENDO. Compro máquinas escribir, sumar mimeógrafos, burós, cajas, archivos, tarjeteros Kardex, libreros, satélites, pupitres, sillas giratorias, ventiladores. Progreso 3, entre Villegas y Aguacate. M-8638. V-9

V-12 Objetos-Varios

OBJETOS DE ARTE

Liquidamos a precios increíbles jarrones de porcelanas finas, figuras de bronce, lámparas muebles antiguos y un piano cuarto cola Mason & Hamlin. Consulado Nos. 94 y 96. «Los Tres Hermanos». Telf. A-4775. V12

LIBROS E IMPRESOS

OPORTUNIDAD: pagando sólo $1.00 mensual, entrego al momento moderna «Enciclopedia» del 32. Recientes datos «Cuba-España». Pida demostración en su domicilio. Animas 136, altos. Telf A-5368. LeI

DICCIONARIO ENCICLOPEDICO (28 tomos) $18.00. Tesoro Juventud $15. Historia Arte Pijoan (3 tomos). $7.00. Historia España (8 tomos). Pi y Margall $12.00 y otros. San Rafael 141, bajos, entre Soledad y Oquendo. LeI

PARA EL HOGAR

PH-2. Reparación de Muebles

RESTAURAMOS MUEBLES: La Casa Pardo. U-5761. Barnices muñeca, esmaltes «Duco», pinturas mimbres a vapor, tapicería en general. Hacemos muebles de encargo, los reformamos, envasamos. Azogamos espejos. Ponemos cristales. Trabajos garantizados. Precios baratísimos. San Rafael 130. PH-2

PH-6 Interés para el Hogar

SEÑORA: NO REGALE la ropa de su esposo e hijos La sastrería Fonseca, la arregla por poco dinero. Voy a domicilio. San Rafael 143-A. U-7444. PH6

PARA LAS DAMAS

PD-6. De Interés para las Damas

SEÑORA de Pedraye, modista alta costura, Confecciones en general. Trajes seda, desde $1.50, Abrigos $2.00 Corta y prueba 50 centavos. Modas francesas. Amistad 38 altos. A-6317. P.D-6

MODISTA que ha dirigido talleres, hago vestidos en mi casa, seda, $1.25 algodón 80 centavos, abrigos y trajes sastre $2; trabajo por figurín francés. Estrella 55 altos, entre Rayo y San Nicolás. P.D-6

A LAS DAMAS

ADELA DOMINGUEZ DE ROQUE

Profesora de Corte y Costura. $3.00 mensuales. Clases prácticas Sistema Martí. Se cortan Patrones. Paseo 12 altos, interior. Vedado. PD6

MADAME KUZMAN, ex-modelista de las principales casas de París y Viena. Creadora en sombreros finos, transforma toda clase sombreros, modelados en su cabeza, desde $1.00. Trabajo $1.00. San Rafael y San Nicolás, (altos) PD-6

GIROS Y LETRAS

CAJAS RESERVADAS

Las tenemos en nuestras bóvedas, construídas con todos los adelantos modernos y las alquilamos para guardar valores de los interesados En esta oficina daremos todos los detalles que se deseen.

N. GELATS Y COMPAÑIA
106 Aguiar 108 esq. a Amargura. G-yL.

DINERO E HIPOTECAS

Se Toma

URGENTE AVISO a los que tenga dinero ahora todos venden, invierta usted tengo hipotecas y casas; loterías verdad; aproveche, pronto subirán, Manrique 127. M-9618. Fanego, Z-st.

Z-S-O. Se Ofrece

PRESTAMOS

Dinero en todas cantidades, con garantía de fiadores, propietarios, y comerciantes.
COMPAÑIA DE PRESTAMOS E HIPOTECAS
Monte 18. altos casi esquina a Aguila Telf: A-8352

DINERO en Hipotecas

En todas cantidades, al tipo más bajo en plaza.

Con la mayor reserva y prontitud.

MIGUEL F. MARQUEZ

Empedrado núm. 16, altos, esq. a Cuba.

DINERO

No pierda tiempo. Cuando necesite tomar dinero en hipoteca, o pagaré, vea a Fernández Alvarez, San Ignacio 50. Telf. A-4432, 2 a 5. Operaciones rápidas y absoluta reserva.

PRESTAMOS E HIPOTECAS

A empleados particulares o propietarios con pagaré simple y dos fiadores, resolvemos rápidamente, mínimum $25.00. Hipotecas, sobre casas o fincas, trato directo. Compañía Comercial La Mercantil, S. A. Consulado 45. A-9173. ZSO

DINERO

Doy grandes y pequeñas cantidades en hipoteca, desde el 6 por ciento en adelante, para La Habana y sus barrios. También tengo para los Repartos. Operación rápida y absoluta reserva.

JULIO C. GRANDA
Obrapía 33. Telfs. M-5921 F-5759.

PRESTAMOS A EMPLEADOS y propietarios, desde $50.00 a $300.00, con pagaré y dos fiadores, a devolver en el año. Compañía de Préstamos, Amargura 56. A-6538. Z-S-O.

Dinero Hipotecas

En todas cantidades. Pagarés, bajo tipo. Rapidez. Reserva.

GERARDO MAURIZ

Empedrado núm. 30. Telf. M-7536 Z-S-O.

ENSEÑANZAS

E-1 Academias

Por Correspondencia

Ortografía práctica, Mecanografía, Gramática, Aritmética, Contabilidad, etc. Garantizamos enseñarle o devolverle su dinero. Miles de personas satisfechas, nuestra mejor recomendación. Sea usted otro de ellos; le conviene. Escríbanos, sin compromiso. Gran Academia Mercurio. Dragone 42. Habana. E-1

E-5 Profesores

BAILE: Prof. Chileno R. CaÑAS

Danzón, son, fox, blue, tango. Aprendizaje rápido. Doy práctica con la enseñanza. Bailes de teatro. Seriedad. Competencia. Clases a todas horas, Empedrado 60. E-5

EVITE QUE SUS HIJOS no tengan por venir por falta de conocimientos. Hagan que aprendan Contabilidad y Teneduría de Libros. Clases a domicilio. Llao; Luyanó 104-A. Telf. X-1626. E5

PROFESOR, AYUDANTE de la Universidad, da clases particulares de Segundo Enseñanza y prepara para Escuelas Superiores. Precios Económicos. Teléfono I-7189. E5

INGLESA (de Londres) da clases en su casa y a domicilio, 67 Galiano 57 y Concordia y piso primero, apartamento 2 entrad por Concordia. E-5

PROFESORAS TITULARES ofrecen servicios a domicilio, Colegio 1a. y 2a. Enseñanza. Taquigrafía Pitman, Mecanografía. Inglés, labores, piano, pintura. F-3493. En la misma una oficinista competente. E-5

INGLES

Enseñado por profesora americana. Sorprendentes resultados, en pocas semanas. El discípulo leerá, escribirá y hablará el inglés, en breve tiempo. Lecciones a domicilio también. Miss Kapan, «Gran Hotel». Teniente Rey y Zulueta. M-9896. E-5

PIANO: SOLFEO y Teoría. Profesora que enseña por sistema rápido y práctico. Se ofrece para clases en su casa y a domicilios. Precios muy reducidos. San Rafael 71. A-0225. E-5

INGLES

Pronto, bien y barato, $2.00 mensuales. También enseño Correspondencia en Inglés. No cobre $1.00, pero no engaño. Le enseño bien y pronto. Sistema moderno. Gabriel Sotobrir. 2 a 6. m. Habana 162, altos, bodega. E-5

DE INTERES GENERAL

SE DESEA SABER el paradero de Francisco Reigosa Barreira, natural de España, Provincia de Lugo, para asunto de herencia. Lo desea José Reigosa. Agua Dulce y San Benigno, bodega. IG

SUSCRIBASE AL Diario de la Marina

M.E.C.D. 2016

En víspera de las elecciones, Hoover y Roosevelt confían en la victoria

A TRAVES DE LA VIDA

(Por Héctor de SAAVEDRA)

UN MITO

(Cuento greco-cubano)

Un hombre, bien extraño andaba ayer por la ciudad.

Llevaba en la mano izquierda una linterna sorda.

Y parecía buscar afanosamente

Seguíalo una multitud

El hombre sin apercibirse continuaba en su faena.

Y no desplegaba los labios sino para exclamar: ¡Oh Dioses!

Entró en el Hotel Nacional.

Y vió un hombre gordo que comía con otros varios.

Se dirigió a la mesa, prontamente.

Y sin saludar siquiera examinó al hombre gordo y le hizo al oído una pregunta.

El hombre respondió:—No.

Desalentado se retiró exclamando:

—No es él!

Fué por la calle del Obispo.

En la tertulia de «Rambla y Bouza» había tres hombres platicando.

Uno de ellos tenía aspecto singular.

Los otros plural.

El hombre de la linterna se dirigió al primero.

—Señor —le dijo mientras lo escudriñaba con la vista.

—¿Eh?—preguntó el otro.

Entonces el hombre de la linterna le hizo, muy bajito, una pregunta.

Y el otro dijo:—No.

Tristemente se marchó murmurando: —¡No es él!

Más arriba, en el «Ten cents» notó a un individuo que parecía inglés que buscaba objetos de a cinco centavos.

Todos eran de a quince y veinte.

Un señor le servía de intérprete.

El hombre de la linterna se acercó a ellos.

Miró cuidadosamente al extranjero, y sin esperar mas le hizo al oído una pregunta.

—No soy yo.—respondió el inglés —yo soy aviador.

Y el hombre se retiró exclamando con desesperación:— ¡Tampoco es él!

Llegó al Parque Central.

En uno de los bancos y bajo un frondoso (!) mamoncillo dos veces secular, estaba sentada una persona del sexo masculino, robusta, colorada y con los cabellos claros y los ojos azul celeste.

La persona parecía contemplar, atentamente, el Capitolio.

—Debe ser él— dijo el hombre de la linterna.

Y sin más ceremonia se le fué encima y cogiéndole por la barba le hizo bajar la cabeza.

Luego le formuló la pregunta.

La persona, aunque muy sorprendida, le contestó en buen castellano:

—No señor. Yo soy polaco.

El hombre, dando muestras de cansancio, se dirigió al DIARIO DE LA MARINA.

El portero le salió al encuentro diciéndole políticamente:— No está el Director.

—Ya lo sé —respondió el de la linterna— busco a otra persona.

—¿Al Sr. de Aristigueta?

—No; busco al banquero americano que ha venido a ofrecer graciosamente, el dinero que se necesita para pagar a los empleados...

ES CENSURADA LA ACTITUD DE MISTER HOOVER

El senador Herick censura su actuación para con el ejército de los bonistas

WASHINGTON, noviembre 6 US La actitud del presidente Hoover hacia los veteranos bonistas, que fueron obligados a evacuar la ciudad de Washington, por las tropas federales en julio, fué comparada hoy por el senador Henrik de Minnesotta, con la del antiguo régimen zarista de Rusia cuando los campesinos pedían pan.

Dijo el senador Henrik:

«El antiguo régimen de los zares daba gracias a Dios por los cosacos, pero es indudable que ya no lo hacen.»

Clarence Darrow, el famoso abogado criminalista de Chicago dijo que el incidente le recordaba las frases pronunciadas por María Antonieta poco antes de la revolución francesa. Dijo mister Darrow:

«Cuando se le comunicó a la reina que el pueblo pedía pan, con fría indiferencia contestó: «¿Si no tienen pan, por qué no comen bizcochos?»

«Mr. Hoover se ha alimentado con bizcochos toda su vida, y por lo tanto no siente gran amor hacia aquellos que comen únicamente pan.

»La «turba» siempre está compuesta por gente que no son de nuestro agrado. Para Wendell Phillips, «la turba» eran los elementos de «cuello y corbata», pero evidentemente para mister Hoover «la turba» significa la gente pobre.

»Mister Hoover nunca ha tenido simpatía para nadie que no fuera rico, y por lo tanto, los desdichados veteranos eran una «turba» para nuestro presidente.»

Las masas populares son siempre iguales: perezosas, traicioneras, y fantásticamente crueles, dice el gran duque ruso Alejandro

«Lo mismo en Rusia que en los Estados Unidos, en Inglaterra que en Abisinia, las masas apenas se cuidan más que de asegurar sus tres comidas»

«Un dictador triunfa frecuentemente donde un soberano fracasa, no por su mejor programa sino porque salió de las masas y conoce su ignorancia»

(Por el Gran Duque Alejandro de Rusia, hermano político del difunto Zar Nicolás II de Rusia, y autor de «Un Gran Duque de otro tiempo).

PARIS, noviembre 6 (INS.)—Entre la realeza existe inclinación a estimar con exageración la inteligencia de las masas: traza fatal que hace inefectiva la labor de todas las realezas para dominar las revoluciones incipientes. Con tanta frecuencia los monarcas hacen referencia en sus pronunciamientos públicos a «los claros entendimientos», a los «corazones de oro» y a la general «grandeza» de su pueblo que, a menos de que posean el cinismo de un Enrique de Navarra, usualmente son víctimas de su propia fraseología.

Gran Duque Alejandro

«¡Que la nación juzgue mis acciones!», exclama un rey en el momento de una crisis peligrosa y, por increíble que parezca, cree sinceramente que la nación es capaz de juzgar acciones y de llegar a decisiones sensibles.

¡Pobre hombre! ¿Qué sabe él de la mentalidad de ese monstruo que se llama nación? Sus maestros y sicofantes han llenado su cerebro de veleidosas leyendas de la Historia de su país, y tomándolas al pie de la letra, se imagina que los barbudos campesinos que fueron asesinados durante la guerra con Napoleón realmente morirían por «la noble causa» de libertar a Europa.

Jamás imagina que la palabra «Europa» era desconocida para la vasta mayoría de los héroes de 1812 y que éstos odiaban a sus generales mucho más que a los franceses.

Ninguna nación sabe bastante para admirar al estadista y ninguna puede resistir la atracción de un buen espectáculo. Los individuos podrán variar en sus características; pero las masas son en todas partes las mismas masas perezosas, traicioneras y fantásticamente crueles.

Lo mismo en Rusia que en los Estados Unidos, en Inglaterra que en Abisinia, las masas apenas se cuidan de otra cosa que de asegurar sus tres comidas diarias. Un dictador triunfa frecuentemente donde fracasa un soberano, no porque su programa sea mejor o sus métodos más eficientes, sino porque siendo un producto de las masas, conoce la supina ignorancia de éstas y sus tretas se basan sobre realidades y no sobre ilusiones.

Es muy instructivo notar que al organizar su presente estado ideal, los bolshevikis han confiando su protección a los miembros de la que fué policía Secreta Imperial. Reconocen las cualidades de ese venerable aparato cuando se le da completa libertad de acción, no limitada por la prensa liberal ni por los abogados defensores de los acusados por la policía.

«Dejo estos pueblos tan pobres como estaban, y sin embargo me aclaman»... Esta despedida de Napoleón no ha perdido nada de su acrimonia en 1932. Sirve para explicar la durabilidad de los Stalin y de los Mussolini y puede ser provechosamente usada por las realezas que quedan en el mundo.

Un poco más de espectáculo, un poco más de dureza y un poco menos de admiración al «sentido común de las masas». La receta es sencilla, acaso demasiado sencilla para que convenga al concepto hamletiano de la realeza. Los reyes desean saber cómo piensan sus súbditos. Hasta el más inteligente de ellos, el difunto emperador Alejandro III de Rusia, mereció el castigo de su deseo de saber cómo piensa el pueblo.

—«Quisiera saber—me dijo mientras viajábamos a bordo de su tren por el Sur de Rusia poco antes de su muerte—qué cree la generalidad de los rusos acerca de las responsabilidades de su soberano».

También yo deseaba saberlo y sugerí a mi suegro que hiciera preguntas oportunamente a cualquiera de los súbditos que se suponía «le adoraban». Se rió. La idea le había agradado.

En la siguiente estación, mientras contestaba a los estentóreos vivas de la muchedumbre, se dirigió a un robusto joven que se hallaba entre los más próximos al tren real, indicándole que se acercara a la plataforma y le preguntó con toda seriedad:

—«¿Te gustaría ser zar?»

El aldeano se rascó la cabeza y miró a todas partes como alelado.

—«Respóndeme sí o no»—agregó el zar.

—«S-s-í... Majestad»—balbuceó.

—«Ahora bien—añadió el zar—¿qué es lo primero que harías si te pusieran en mi lugar?»

La respuesta fué inmediata, no se hizo esperar un sólo instante.

—«Cogería quinientos rublos y los gastaría»—dijo el campesino.

La muchedumbre rugía de entusiasmo dando vivas al soberano, y éste hizo una señal suplicando silencio.

—«¿Es eso todo?»—preguntó tratando de conservar su seriedad.—«¿No sabes que el cargo tiene mucho más de quinientos rublos?»

—«Es posible»—dijo el campesino fatalmente, echando una mirada hacia la multitud.—«Pero yo sé lo que éstos pueden hacer a un zar y preferiría ser amo de una manada de lobos hambrientos».

Dice el traficante con beatitud: «Un soberano a la moderna debe ser completamente democrático. Atrae al pueblo. Mirad al príncipe de Gales».

Yo dudo de la prudencia del consejo y no tengo por qué mirar mas al príncipe de Gales que a mi propia vida. He conocido a los tres, al actual, a su padre y a su abuelo. Y a pesar de eso mantengo que ningún soberano y, en general ningún caballero, pudo ni podrá llegar a ser «democrático» en el sentido que lo es un candidato a un cargo público.

Una transformación de ese género no puede esperarse de ninguna persona que viva en un ambiente de cierta respetabilidad de pensamiento y honestidad de sentimientos. La baratura de las reacciones mentales y la vulgaridad de espíritu son cosas que no pueden imitarse. Las frases de alquiler y los lemas de «ten cents» son espontáneas o no lo son. Los clubs más exclusivos de Europa cuentan entre sus miembros varios que intentaron decorarlos con un tinte democrático, y esto dió resultados desastrosos.

Mirad la lista. Me fijo en el nombre del rey Alfonso de España, como precursor de la democratización de la realeza, a pesar de ser un fino caballero y tener sentido del humor. Su vida parece una lección objetiva. Sus esfuerzos fueron honrados, su sinceridad está fuera de toda duda, y «sin embargo» fracasó. Las palabras «sin embargo» las uso en un sentido puramente irónico, pues mejor empleadas estaría las palabras «por esa razón».

Una tradicional costumbre sueca dió el primer indicio del idilio entre la princesa Ingrid y el Príncipe Jorge

Si el lector alguna vez viaja por Suecia y desea permanecer soltero, debe tener mucho cuidado de su manera de saludar a las damas de ese país. Pues si le llega a sujetar los dedos y los mantiene sujetos el tiempo suficiente para que alguna persona lo vea, se considera que el compromiso matrimonial es un hecho. Esta es una antigua costumbre sueca, que salió a relucir nuevamente con los rumores del idilio entre la princesa Ingrid y el príncipe Jorge de Inglaterra. El originador de los rumores fué un vendedor de dulces que pudo ver cuando el joven príncipe británico sujetaba la mano de la rubia princesa escandinava en la «manera matrimonial». Aunque aun la familia real sueca no ha hecho anuncio oficial del compromiso se da como seguro que esto se hará el día 11 del corriente en Londres. Esta fecha es el cumpleaños del príncipe heredero Gustavo Adolfo, padre de Ingrid, quien se espera esté en la capital inglesa para esa fecha. Durante la reciente visita de los hijos del rey Jorge a Estocolmo la princesa Ingrid fué la compañera constante de Jorge, aunque el de Gales era el lógico contendiente para su mano. La princesa fué vista muchas veces paseando en su pequeño automóvil por las calles de la ciudad sueca con el príncipe de compañero.

REGRESO A ESTOCOLMO LA PRINCESA INGRID

ESTOCOLMO, noviembre 6. (US) —La princesa Ingrid regresó hoy a esta capital, y se encontró que en los altos círculos sociales se está rumorando que «una pequeña disputa amorosa con el príncipe Jorge de Inglaterra la obligó a abandonar la capital inglesa cuando todo el mundo estaba esperando que se anunciase su compromiso.

La opinión general, expresada en Estocolmo, es que el supuesto idilio no ha terminado, sino que ha sido meramente, pospuesto, pero como de costumbre no se han hecho declaraciones oficiales, a petición del rey.

La princesa asistió hoy a un servicio religioso en memoria del rey Gustavó Adolfo, efectuado en la antigua iglesia de Riddaholm, donde su abuelo, el rey Gustavo, colocó una corona en la tumba del famoso «león del Norte».

LA CONFIANZA DE HOOVER HA AUMENTADO EN LOS ULTIMOS DIEZ DIAS DE ESTA CAMPAÑA

El presidente no puede creer que el pueblo americano dará su aprobación a la «política destructiva» de su contrincante que «pospondría indefinidamente la vuelta a la prosperidad»

A BORDO DEL TREN PRESIDENCIAL, Gran Island, Nebraska, noviembre 6. (US).— El presidente Hoover, demostrando gran optimismo sobre el resultado de las elecciones del próximo martes, fué vitoreado y aplaudido por miles de personas en todos los pueblos y ciudades atravesadas por su tren especial, en viaje hacia su residencia de California.

A pesar de las elecciones extraoficiales presentadas por diversos periódicos de importancia, y de las declaraciones confiadas de sus rivales demócratas. Mr. Hoover y su comitiva oficial, siguen confiados de que el veredicto del pueblo americano en las urnas lo llevará nuevamente a ocupar la Casa Blanca por otro período de cuatro años.

Sus consejeros han declarado abiertamente que esperan que Mr. Hoover reciba al menos 326 votos electorales, lo suficiente para un amplio triunfo.

Varios miembros de la comitiva presidencial aseguran que la confianza del presidente ha aumentado en los últimos diez días, debido a las grandes demostraciones de simpatía popular que le fueron hechas durante su viaje, y a los informes favorables enviados por los líderes republicanos en todas las regiones del país.

El presidente no puede creer que el pueblo americano aprobara «la política destructiva del partido demócrata, que si triunfa, está llamada a posponer indefinidamente la vuelta a la prosperidad.

Excepción hecha de un discurso que pronunciara en el Tabernáculo Mormon de Salt Lake City mañana al medio día y de otro que pronunciará mañana por la noche por radio, el presidente ha cerrado su campaña. Su plataforma, se ha basado en la simple declaración de que «en momentos de crisis no es conveniente cambiar de gobierno».

En el viaje desde Omaha a Denver efectuado hoy, grandes muchedumbres aclamaron al presidente en todos los pueblos y ciudades donde su tren especial se detuvo.

El presidente se negó a pronunciar discursos políticos por ser domingo, pero pronunció breves palabras de saludo y agradecimiento.

En Omaha, Mr. Hoover habló desde la plataforma del tren ante un gentío de 8,000 entusiastas partidarios de la causa republicana. Dijo el presidente:

«Agradezco enormemente vuestra presencia, y lo tomo como un tributo de lealtad a la bandera que actualmente represento».

En Nebraska un gran número de campesinos y sus familias vitorearon al presidente. Este Estado es un «hervidero» político, y los observadores imparciales pronostican el triunfo del Gobernador Roosevelt.

El senador Norris, líder político de Nebraska, y miembro del partido republicano progresista, ha hecho una gran campaña en contra de la reelección del presidente, y éste a su vez no ha menguado sus frases al referirse al popular senador, calificándolo de «radical de la peor especie».

El senador Robert B. Howell, republicano por Nebraska, subió al tren presidencial de Gran Island y manifestó a los periodistas:

«La situación es pésima en Nebraska, pero se ha notado alguna mejoría en las últimas dos semanas».

Hoy se anunció que el presidente había desistido de sus anteriores proyectos de regresar a Washington vía el Canal de Panamá en un acorazado de la marina de guerra y se dijo que Mr. Hoover regresaría a Washington por tren después de las elecciones.

Europa y Asia se verán obligadas a la reforma de sus instituciones, y deben ser los Estados Unidos el modelo necesario

Las clases superiores de E. U. deben reorganizar la vieja democracia con la urgencia que demanda no sólo esa gran nación sino el resto del mundo

Necesitadas de modelos, Europa y Asia volverán la vista a los países donde nació el gobierno representativo moderno, o si no irán hacia Moscú

Por Guglielmo Ferrero.

GINEBRA, noviembre 6.—US.—Impulsadas por la falsa creencia en la seguridad que se impuso en el mundo entero en el período comprendido entre 1870 y 1914, las clases superiores del pueblo de los Estados Unidos comenzaron más y más a desinteresarse en la política y a prestar toda su atención a los negocios, a la educación, la caridad, la elegancia y el arte.

En las pocas ocasiones en que demostraron algún interés en los asuntos públicos fué para embarcar a los Estados Unidos en una política de armamentos, conquistas coloniales y nacionales; o séase dar a la gran república del norte más semejanza con el espíritu y los métodos de las monarquías europeas. La admiración rayana en fanatismo, hacia la nación alemana y su emperador que hallé en los Estados Unidos en 1909, fué uno de los resultados de la gran influencia europea. Con esta actitud la sociedad americana dejo que la democracia de su país **«se las arreglara como pudiera».**

¡Un abandono peligrosísimo! La Constitución americana, tan admirada por el mundo entero, fue redactada para un pueblo de menos de cuatro millones de habitantes, para una sociedad sencilla, purita na y agrícola, que vivía a base de la igualmente absoluta en un territorio relativamente reducido; una aristocracia blanca, servida por esclavos negros.

Hoy en día se supone que esa misma Constitución pueda proteger un inmenso continente, fabulosamente rico, industrializado hasta el último grado, donde todas las razas de la tierra, incluyendo los antiguos esclavos se mezclan y gozan de los mismos derechos—una sociedad de 120 millones de personas, gobernada por el sufragio universal de hombres y mujeres.

¿Qué se podría esperar de este abandono del gran pueblo por las altas clases sociales? Un pueblo abandonado a las fáciles tentaciones de una prosperidad fabulosa, durante una era en que el mundo entero estaba bajo la influencia de las fuerzas del mal. A pesar de todo el pueblo americano seguía avanzando solo como por milagro.

GRANDES DEFECTOS EN EL SISTEMA POLITICO

Hace veinticuatro años, en ocasión de mi primera visita a los Estodas Unidos, pude observar que la maquinaria política de la gran república tenía muchos y muy notables defectos, a los cuales el pueblo se resignaba con demasiada facilidad.

Mi impresión general fué la de un gobierno que tenía enormes gastos, aportando resultados nulos y de una gran corrupción administrativa con cierto elemento de violencia.

A mi regreso a Europa la corrupción, el desperdicio y el desorden administrativo de que nos quejábamos en el viejo mundo me parecieron leves al compararlos con los grandes males públicos que había presenciado en el Nuevo.

Después vino la guerra mundial... Llegó el día en que el pueblo de los Estados Unidos tuvo que darse cuenta de que el enorme edificio que había construido era una de las más débiles construcciones humanas y que el menor soplo podía derribarlo. Pero con las riquezas artificiales, el colapso de inmensas fortunas, la concentración del poder y la supresión del dominio, traídas por la guerra, los males de que se aquejaban los Estados Unidos se agravaron rapidamente.

Al finalizar la guerra quedó demostrado claramente el hecho de que hacía falta un enorme esfuerzo para limpiar y reorganizar la vida política. Fué en esos días, que los Estados Unidos, guiados por mal camino por sus nobles sentimientos, cometieron su más grave error. Los esfuerzos y las energías que debían haberse aplicado a la reconstruccion de la vieja democracia, se aplicaron equivocadamente a tratar de suprimir las bebidas alcohólicas.

LA PROHIBICION: CAUSA DE GRANDES MALES

La idea era magnífica y bella, pero la tarea de llevarla a la práctica era demasiado ardua aun para los más potentes de los estados. Al imponerle esta tarea sobrehumana a una democracia ya anticuada y decrepita, la prohibición ha completado la desorganización general de la gran nación americana.

El año pasado, cuando pude hacer comparaciones con lo que había observado hace veinticuatro años, hallé una gran mejoría en casi todos los órdenes de la vida. Pero había una gran decepción: el aspecto político, que, malo en 1909, había retrocedido, especialmente en los estados y municipalidades individuales. No citaré ejemplos, pues los principales son sobrado conocidos.

Se desprende de totdo esto el hecho de que, además del interés que se demuestra en el triunfo de los demócratas o de los republicanos hay un asunto de mucha más importancia: el esfuerzo que deben tendir las clases superiores de los Estados Unidos para reorganizar la vieja democracia, aplicando a la política la mitad, al menos, de las energías, el trabajo y el dinero que se han gastado en los últimos cincuenta años en todas las otras ramas de la actividad social. Probablemente esto será mucho menos fácil y mucho más desagradable, pero es asunto de urgencia, tanto para los Estados Unidos como para el resto del mundo.

Es imposible que un pueblo progrese y viva contento mientras sus instituciones políticas se derrumben. Esta contradicción enorme no puede durar eternamente. Al final todo se reduce a esto: o el pueblo mejora con los demás, o se contagia de la misma enfermedad.

Los americanos han creído o mejor dicho, han podido creer, por espacio de medio siglo, que las imperfecciones y deficiencias de su sistema política se eliminaría con pérdidas financieras, de poca importancia en vista de su gran riqueza.

Estas pérdidas, comprendidas en los déficits federales, estatales y municipales, han llegado a ser tan elevados, que no pueden menos que causar alarma aun en el más rico de los pueblos. Pero el malgasto de los fondos públicos es todavía la más leve falta de los estados desorganizados: el gran peligro está en los desórdenes morales.

UN FUTURO MUY DIFICIL PARA EL MUNDO

El futuro será muy difícil para los Estados Unidos, lo mismo que para el resto del mundo. ¿Podrán los Estados Unidos sobrellevar estas dificultades, si no se halla un «elixir de vida» para la viejo democracia?

Esto es necesario para bien del mundo entero. En Europa y Asia ha habido una gran revolución social en el último cuarto de siglo, que trajo consigo la caída de las monarquías absolutas y semi absolutas.

Este resultado es irrevocable. Las quejas y lamentos de los fieles monárquicos no pueden alterarlo. Suceda lo que suceda, los pueblos de Europa y Asia se verán obligados a renovar sus instituciones.

Por lo tanto necesitan modelos. ¿Donde pueden hallar estos modelos tan necesarios si no se los pueden dar los grandes países donde nació el gobierno representativo moderno: Francia, Inglaterra y los Estados Unidos? Su único recurso es volver la vista hacia Moscú.

Por esta razón cualquier crisis política que destruyera las instituciones de estos tres países en la actualidad, sería de consecuencia universal Disminuiría con ella el valor de esas naciones como modelos para aquellas que están reorganizando sus estados.

El desorden que impera en la gran nación americana es una verdadera desgracia para todo el mundo. Existiría mucho menos desorden en el mundo si los Estados Unidos pudieran todavía ofrecerse, como lo hacían hace un siglo, como modelo de democracia, funcionando regularmente con resultados favorables y a la entera satisfacción del pueblo.

En ciertos círculos existe la creencia de que el mundo está luchando principalmente con el problema social. Eso es un error gravísimo. El problema a resolver en la actualidad es de carácter político.

Una fatalidad enigmática decretó que el colapso de la monarquía coincidiera con un período casi universal de desaliento y debilidad en los antiguos sistemas de gobierno representativo. El resultado es que las dos terceras partes de la humanidad no saben gobernarse y se dejan impresionar por los experimentos futuristas de ciertos charlatanes.

DENTRO DE LA REALIDAD

economica de hoy

ESTA NUESTRA OFERTA DE SERVIRLE A DOMICILIO:

DIARIO DE LA MARINA
INFORMACION y
LA REVISTA "ORBE"

POR EL PRECIO MINIMO DE

UN PESO SETENTA
::: CTS. AL MES :::

La mejor información general. Los artículos más documentados y mejor escritos y la Revista más interesante y mejor impresa de Cuba.

DIARIO DE LA MARINA
REVISTA "Orbe" . . . . .
INFORMACION . . . . . $1.20 / 0.50

SUSCRPCIONES POR LOS TELEFONOS:

M-7911 ::::: M-8495

OPINIONES

(Por GASTON MORA)

Como ahora, en estos tiempos de penuria para todo el mundo, ocupan lugar preferente las cuestiones económicas y financieras en la prensa, parece conveniente que se trate las tratemos con predilección porque, después de todo, ellas son tan a la subsistencia, y, ya lo dijeron los sabios de la antigua Roma **«Primum vivere».** «¿Es cierto, se pregunta por muchos, que la creación de una moneda de papel equivale a una creación de riqueza? Hay doctrina y hay los hechos —Véase la primera, dejando hablar al insigne **Ch. Gide,** el economista más famoso de estos últimos tiempos. Dice: «Si los primeros hombres que tuvieron la idea de crear la moneda de papel— se cree que fueron los chinos— que la conocen desde tiempos inmemoriales, se jactaban de acrecentar con ella la riqueza en general; es, innegable que la emisión de una moneda de papel puede aumentar, en cierta medida, la cantidad de riqueza existente en un país; que Adam **Smith** —el verdadero fundador, creador decimos nosotros, de la Economía— ha sido el primero que lo ha explicado, haciendo observar que una moneda metálica que circula en un país es un capital improductivo, y que su sustitución por la moneda de papel, dejando disponible aquel capital, permite utilizarlo y dar un empleo productivo». «En realidad, escribe **Gide** la cosa es factible —el aumento de la riqueza por la emisión de papel— pero sólo debe hacerse ésta **«hasta la concurrencia de la cantidad de moneda metálica existente».** Y agrega —«Cuando un gobierno se encuentra escaso de dinero, la creación de un papel moneda es para él un medio muy cómodo de pagar a sus proveedores, funcionarios, soldados o rentistas, y de satisfacer, en una palabra, todos sus gastos...»

xxx

Veamos los hechos. Si las potencias beligerantes en la Gran Guerra hubiesen tenido que cubrir sus **cuasi fantásticos** gastos con monedas metálicas, no hubiera podido sostenerse un año siquiera. Se sostuvo durante el **Cuadrenio de 1914 a 1918,** porque todos los gobiernos apelaron a la emisión **«ilimitada»** de papel. No lo hicieron hasta la concurrencia de la cantidad de moneda metálica existente en los respectivos países —como lo recomienda **Gide**— sino que hacían las emisiones en cantidades que sobrepasaban enormemente **la de moneda metálica existente.** Las emisiones rompieron los límites señalados por **Gide** y por los economistas de su escuela. Los desbordaron. Hubiese, resultado imposible, absolutamente ¡imposible! satisfacer con monedas metálicas de oro y plata «los gastos fantásticos» de la terrible contienda. La bancarrota hubiese sido espantosa, y habría sobrevenido antes del año de rotas las hostilidades. Veinte o casi veinte millones de hombres —de 18 a 45 años— la juventud florida de todos los países beligerantes—fueron llamados a las armas, al Frente— a la retaguardia, en casa, quedaron los que no podían pelear, y las mujeres y los niños. Cesó el trabajo agrícola, industrial, mercantil, profesional, manual. Cesó la creación de riquezas. Cesó la producción. Cesó casi el comercio internacional. Cesaron, por consiguiente, o se redujeron a un **mínimum** las fuentes tributarias. No había de donde sacar dinero en metálico. Pero los gobiernos salvaron la muy angustiosa crisis apelando al papel, emitiéndolo en cantidades varias veces, muchas veces, superiores a la cantidad de moneda metálica existente.

xxx

—¿Y qué han hecho después de la Gran Guerra?. Han mantenido la misma política de **inflación monetaria,** de expansión formidable de la moneda fiduciaria. Lo han hecho todas las potencias; Inglaterra, Italia, Francia, Alemania, Rusia, los Estados Unidos. Ningún límite han tenido en esos países las emisiones de papel. Ahora mismo, en los Estados Unidos, se está pidiendo nuevas emisiones de papel. En todas esas naciones la moneda fiduciaria ha desplazado de la circulación a las monedas metálicas. Se ha dicho, muchas veces, en los periódicos, que si todo el papel circulante en las grandes naciones se presentase en demanda de su convertibilidad en especies metálicas, no las habría en cantidad suficiente para realizar la operación. Según una opinión que se va generalizando mucho, la presente crisis que es, principalmente, de créditos y de dinero, solo podrá resolverse con una nueva expansión de la moneda fiduciaria. Así opina el ilustre Senador americano Mr. Borah.

El DIARIO Hablado

es símbolo de progreso y de eficiencia, y de suprema comodidad y beneficio para el radioyente y el anunciante avisado, que entrega al éter la difusión de la bondad de sus productos.

M.E.C.D. 2016