1A SECCION

El DIARIO DE LA MARINA es el periódico más antiguo de Cuba. Fué fundado en el año mil ochocientos treinta y dos
SERVICIOS ESPECIALES DE ESPAÑA

DIARIO DE LA MARINA

SERVICIO CABLEGRAFICO por la «INTERNATIONAL NEWS SERVICE» y «UNIVERSAL SERVICE»
HILO DIRECTO CON NUEVA YORK

1A SECCION

AÑO CIEN.—NUMERO 266 ACOGIDO A LA FRANQUICIA POSTAL LA HABANA, VIERNES, 23 DE SEPTIEMBRE DE 1932.—SANTOS CONSTANCIO Y TECLA TIEMPO PARA HOY: BUENO EJEMPLAR: 5 CENTAVOS

HEMEROTECA MUNICIPAL MADRID

Los aranceles al azúcar han empobrecido a Cuba y no benefician al pueblo norteamericano

SI SE RESTABLECEN LAS RELACIONES COMERCIALES MEJORARA LA SITUACION

Cuba era el cuarto mercado de los EE. UU. pero la guerra de tarifas lo anuló. La revisión del Tratado de Reciprocidad ha de producir trabajo a doscientos mil obreros americanos

NUEVA YORK, septiembre 22.—(US.)— «El restablecimiento de las relaciones comerciales con Cuba mediante la revisión del anticuado tratado de reciprocidad que existe entre las dos naciones, devolverá a los Estados Unidos un mercado que se encuentra a sólo noventa millas del continente, sino que dará ocupación por lo menos a doscientos mil obreros americanos y facilitará al país azúcar suficiente para protegerle contra los exorbitantes precios que seguramente han de seguir merced a las continuas violaciones de las leyes de la oferta y la demanda».

La Cámara Cubana de Comercio ha resumido así un largo argumento para la «modernización» del actual tratado de reciprocidad entre Cuba y los Estados Unidos, en una nota dada a la prensa.

«Las compras cubanas de artículos americanos han bajado el 94 por ciento desde 1920 a causa de que bajo nuestra presente ley arancelaria, el azúcar cubano solamente puede venderse en nuestro mercado con pérdida», es uno de los párrafos más salientes de la nota.

«Considerado únicamente desde el punto de vista americano y teniendo en cuenta solamente el interés de la mayoría de los americanos, los derechos de dos centavos la libra para los azúcares cubanos son un craso error. Económcamente no son acertados. Cuestan a los Estados Unidos centenares de millones de dólares al año. Para los americanos no tienen ningún propósito útil».

Señala la nota que a pesar de los sucesivos aumentos de las tarifas arancelarias que culminaron en la ley Hawley-Smoot de 1930, las recaudaciones aduanales de los Estados Unidos por las importaciones azucareras han bajado desde pesos: 145.725.613 en 1922 a $96.913.975 en 1931, con indicaciones de que serán menores este año».

Se citan estadísticas para demostrar que la producción nacional de azúcar no se ha beneficiado materialmente con el aumento de los aranceles, aunque estos aumentos se hicieron con tal fin, debido a que con la baja de las importaciones de azúcares cubanos se ha registrado al mismo tiempo un aumento en la producción de azúcares en Filipinas, de Hawai y de Puerto Rico.

Los aranceles, dice la nota, «han empobrecido al pueblo cubano, porque los productores que trabajan en las Filipinas, Hawai y Puerto Rico pueden vender a precios más bajos que Cuba, debido a que entran en este país sus productos libres de derechos.

Cuba, añade, fué en una ocasión el cuarto cliente para los productos americanos; pero hoy se halla al final de la lista.

Campaña Hoover

Por Antonio ESCOBAR

De todas las campañas electorales para la Presidencia, que he presenciado en este país (y la primera fué la que dió el triunfo a Roosevelt) ninguna he visto tan enconada como la actual, excepto la que trajo la derrota de Bryan, y no tanto por ser quien era, sino por lo que representaba: la acuñación, en cantidad considerable, de moneda de plata.

Ahora el candidato más hostilizado es el Presidente Hoover se le censura por lo que ha hecho y por lo que ha dejado hacer, y sobre todo, por ser como es. Se declara que el hombre carece de magnetismo; su caso es totalmente contrario al del primer Rooselvelt (Teodoro), que tenía simpatizadores numerosos entre sus adversarios políticos, los demócratas.

Mr. Hoover no sabe trastear al toro y traerlo a su terreno. Su elocuencia es nula; hable, o lea, va con lentitud y timidez y con una voz "blanca" sin inflexiones; su rostro carece de expresión y si se acerca a alguna es a la de un hombre cansado o enfermo.

Es en esto muy inferior a su adversario, el Roosevelt de ahora, que tiene ojos vivos y alegres y a quien le he visto los dientes casi tantas veces como me lo ha servido el cine o alguna fotografía de la prensa.

Que Mr. Hoover tiene, además de los adversarios políticos, que lo critican, enemigos personales que lo difaman, lo indica la publicación de dos o tres libros, en que hay cosas que los periódicos no han reproducido. El Presidente ha desdeñado esos ataques, y acaso, haya procedido cuerdamente, porque si contestase a sus detractores, o los llevase a los tribunales, haría un poderoso reclamo de esos libelos.

Ha preferido herir en la sombra. Meses atrás, Mr. Robert S. Allen, que era el Jefe de la Oficina del **Cristian Sience Monitor,** en Washington, fué separado de ese empleo por ser uno de los autores de esos libros. Se dijo entonces que se hizo esta remoción porque la pidió "la Casa Blanca", esto es, alguien del personal que está allí al servicio del Presidente.

Ahora ha habido otra víctima: Mr. Drew Pearson, corresponsal del **Sun,** de Baltimore, que estaba encargado de recoger noticias en el Departamento de Estado, ha perdido ese empleo, por ser co-autor del último y reciente libro contrario a Mr. Hoover. Se nos cuenta que el Director de aquel diario, uno de los mejores escritos de este país, le dijo:

—Hemos leído ese libro y el veredicto es contra usted. La utilidad de usted para nosotros ha terminado. A lo cual hay que agregar que, según el periodista Pearson, a este le dijo el Secretario de la Guerra, Mr. Hurley, uno de los sujetos zarandeados en el libro, que iba a telefonear al Director del **Sun** para pedirle la cesantía del corresponsal.

El Director del **Sun** ha hecho, en este episodio, un desairado papel. Eso de que se ponga en la calle a un redactor por algo que ha escrito, sin firmarlo, en un libro, no contra su periódico, sino contra una persona extraña, es un rasgo de servilismo que llega a los 90 grados. Pero ese Director tiene una excusa.

Y es que no puede pasarse sin las noticias del gobierno y sabido es que hoy la prensa americana está dominada por dos soberanos: la Reina Noticia y el Emperador Anuncio.

Mr. Hoover, o porque a él se le ha ocurrido, o porque algún amigo verdadero se lo ha aconsejado, se abstendrá de la larga campaña oratoria que hacen los candidatos a la Presidencia. Ha reconocido que no se luciría, y que, en lugar de sumar votos, los restaría.

No pronunciará más que dos o tres discursos, en los cuales no contestará a los ataques de su rival y de los oradores demócratas que tomen parte en la campaña. Si la misma conducta siguieran todos los Presidentes cuando son aspirantes a su reelección, no perderían en palabrería el tiempo que necesitan para el servicio público.

Esta abstención de Mr. Hoover podrá ser favorable a su adversario que se podrá despachar a su gusto y que sin duda, interesará a sus auditorios, porque tiene una personalidad simpática y como dice la gente gitana "se canta, se baila y se representa."

Pero con todo eso y con todo lo demás que hagan los demócratas en pro de él, no podrá impedir la reelección de Mr. Hoover, según los peritos, si cuando llegue la votación en el mes de noviembre, la situación económica ha mejorado en medida algo considerable.

Aquí, muchos millares de electores, que no tienen partido, o que si lo tienen prescinden de él, cuando los negocios presentan buen cariz y un Presidente pretende ser reelegido, votan por él, porque atribuyen a su conducta, con o sin razón ,gran parte de la mejoría.

—¿A qué cambiar—dicen—cuando hay en la Casa Blanca un hombre que lo está haciendo tan bien? Nueva York.

ALEMANIA AMENAZA RETIRARSE DE LA LIGA

Desde media milla bajo el Atlántico, dos hombres de ciencia decían al mundo, por medio del radio, lo que estaban mirando

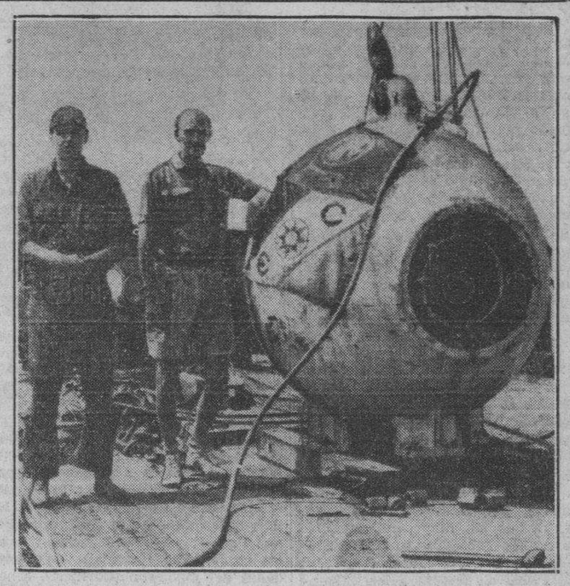

HAMILTON, Bermuda, septiembre 22.—(US).—William Beebe y Otis Barton, el primero dedicado al estudio de la ciencia e inventor del segundo, descendieron media milla en el océano Atlántico hoy en un pequeño globo de metal, a prueba de agua, que tiene cristales reforzados para explorar a través de los mismos el fondo del mar.

Esta ha sido la mayor profundidad a que ha podido llegar ningún ser humano.

El globo de metal, llamado «bathysphere» es invención de Mr. Barton. Beebe ha descrito lo que vió en el fondo del mar en una conversación con miss Gloria Hollister, la cual fué trasmitida por medio de onda corta a Nueva York y retrasmitida después a todo el país por las estaciones de la National Broadcasting Company.

Beebe y Barton descendieron en el globo desde la cubierta del vapor «Freedon», anclado frente a la isla Nonsuch. Las provisiones de oxígeno de los tanques del buque permitieron a los hombres respirar libremente dentro del globo de metal a una profundidad de 2,200 pies, donde la presión sobre éste era de 4,800 toneladas.

Beebe dijo: «a unos 1,550 pies, había luz abundante, pero más abajo casi todo se hallaba oscuro. Pude iluminar varios peces que pasaron a tres pies del «bathysphere». A 2,200 pies vomiso muchos pececillos que no nos fué posible clasificar, porque jamás hemos visto otros iguales.»

Beebe y Barton tomaron también fotografías.

El Ministro de Estado Alemán, rumbo a Ginebra

Lleva instrucciones selladas. Alemania se opone a que sean investigados sus armamentos

El ministro de Estado alemán, von Neurath, ha salido para Ginebra llevando instrucciones selladas, entre las que se cree figura la de retirarse de la Liga de Naciones en el caso de que, en la próxima reunión, se intentara por Francia una investigación sobre los armamentos secretos que—según afirma—ha hecho el Reich. La gravedad de la situación europea se intensifica por momentos. Alemania parece decidida a salir del estado de pasiva sumisión a los aliados a que la obligó su derrota. Un miembro del Gobierno dijo ayer: «Sería un flagrante insulto al honor de la nación volver a someterse a cualquiera comisión aliada de camouflage». Alemania ya no tiene interés alguno en la Liga. Por otra parte, un periódico germano—reflejando la actitud del ministro de Defensa von Schleicher—dice lo siguiente: «La paciencia de Alemania se está agotando. El pueblo alemán no quiere ser engañado. Se acerca el día en que podremos abandonar la Liga de las Naciones. Alemania ya no es tan débil como lo fué en un tiempo». (Amplia información en la última página).

Kurt Von Schleicher, ministro de Defensa de Alemania

EL ALCALDE DE MATANZAS HA ENTREGADO CERTIFICADOS DE ADEUDOS A SUS EMPLEADOS

Admitirá el 50 por 100 como pago de los adeudos al mismo Municipio. No habrá congestión

MATANZAS, septiembre 22. (Por telégrato).

El Alcalde Municipal, señor José Manuel Martínez, ha extendido certificados de adeudos para entregárselos al personal del municipio.

Dichos certificados serán admitidos en los pagos de las contribuciones e impuestos municipales en una proporción de un cincuenta por ciento, ya que el Ayuntamiento tiene que ingresar en el Consejo Provincial y en la Zona Fiscal la parte correspondiente al Estado.

De esta manera, sin que la circulación sea obligatoria, podrán los empleados liquidar sus deudas.

Como la cantidad que se adeuda al municipio es mucho mayor que la que éste liquida en la forma citada no habrá congestión de ninguna clase.

CORRESPONSAL

Tarafa dejó una fortuna de $600.000 en N. York

NUEVA YORK, septiembre 22. (US). El coronel José Tarafa, industrial cubano que falleció en esta ciudad el día 23 de julio próximo pasado, dejó una fortuna de $600.000 en Nueva York, según los documentos presentados hoy en la corte del estado.

Fernando J. Cancio y Erro, administrador de los bienes del fallecido industrial, pidió al magistrado que lo nombrara para hacerse cargo de la fortuna, que incluye $356,000 en seguro de vida. El efectivo depositado a cuenta del coronel Tarafa en varios bancos neoyorquinos asciende a $116.807, y varios corredores de bolsa tenían valores ascendentes a $110,000 a la disposición del capitalista cubano.

Esta fortuna corresponde a la viuda del coronel y a sus cinco hijos, todos residente en la Habana.

EL DIA PRIMERO DE FEBRERO DEL AÑO 1933 EMPEZARA LA NUEVA ZAFRA CUBANA

La ascendencia de la zafra será de unos 2 millones de toneladas. El Instituto Azucarero hará declaraciones sobre estos asuntos. Se resolverá lo de las gestiones con los productores yankees

Ayer no se reunió el Instituto Azucarero, ni volverá a reunirse hasta el próximo lunes. En la semana entrante tratará dicho organismo de los problemas que aún quedan por resolver, entre los cuales figuran la fijación de la fecha de la próxima zafra, su ascendencia y la forma para establecer ésta, y las negociaciones con los productores continentales e insulares de los Esados Unidos para regular las exportaciones a Estados Unidos de los azúcares de las posesiones norteamericanas, principalmente las Islas Filipinas.

Respecto a la forma para calcular la ascendencia de la zafra, ya hemos dicho que los miembros del Instituto Azucarero convienen, ya, tras muchas discusiones, que debe hacerse en base a lo que dispone el decreto 812, por el cual se fijó la zafra pasada.

En cuanto a la ascendencia de la producción, no se puede desde ahora hacerse un cálculo exacto, por no poderse prever cuál será el sobrante ni cuál será el total de nuestras exportaciones a los Estados Unidos en 31 de diciembre.

Podemos, sin embargo, asegurar que la próxima zafra será de unos dos millones de toneladas.

Se ha discutido en varias ocasiones, en el seno del Instituto Azucarero la fecha en que deberán iniciarse las labores de la zafra próxima. Aunque nada oficialmente se nos ha comunicado al respecto, podemos, también, asegurar que la fecha que se fijará en su oportunidad será la del primero de febrero de 1933.

Sobre todos estos asuntos el Instituto Azucarero facilitará a la prensa una declaración oficial, a principios de la entrante semana.

Puesto que es propósito del citado organismo dejar resueltos dentro de la próxima semana todos los problemas pendientes, se tratará amplíamente de las negociaciones ya iniciadas por distintos intereses con los productores americanos, para llegar a un acuerdo definitivo sobre la actuación del Instituto en esas negociaciones. Podemos asegurar que el Instituto Azucarero, después de estudiar detenidamente el problema en relación con la necesidad de evitar la infracción de la Ley Sherman americana contra los trusts entrará oficialmente en las negociaciones.

Se ha hundido una isla de las Bahamas

WEST PALM BEACH, Florida, septiembre 22.—(US)—Una pequeña isla frente a la del Gran Abaco, del grupo de las Bahhamas, se ha hundido treinta y cinco piés bajo la superficie del Océano a consecuencia de un temblor de tierra que acompañó el ciclón que pasó por las islas el 5 de septiembre, según ha informado hoy el capitán Roward Sparr, del mercante "Dawn".

Créese que por lo menos se han perdido diez vidas y que unas 500 personas recibieron heridas durante el temporal y el ras de mar que castigaron al Gran Abaco.

La isla hundida, que estaba inhabitada, se hallaba a unas millas del Gran Abaco.

ROBO DE PRENDAS POR $500.00

El señor Eduardo Lausarana, vecino de 15 número 195, en el Vedado, denunció a la policía que al regresar anoche a su domicilio, pudo comprobar que le habían robado prendas por valor de 500 pesos

Los ladrones violentaron la puerta de entrada y los escaparates donde se guardaban las alhajas.

500 AMETRALLADORAS HA CAPTURADO PARAGUAY A LAS TROPAS BOLIVIANAS

La Comisión de Neutrales envió nuevas notas a Paraguay y a Bolivia. El Delegado boliviano dice que su país aceptó la tregua, pero que Paraguay contestó con una contraproposición y cinco millones de cargas han sido tomadas por las tropas paraguayas a las bolivianas en los combates habidos cerca del fuerte Boquerón, cuya posesión, en el Gran Chaco, se disputan los ejércitos de las dos repúblicas, que consideran el fortín citado muy importante desde el punto de vista estratégico.

WASHINGTON, septiembre 22. US.—La Comisión de Neutrales Pan Americana, reunida en sesión especial esta noche, envió notas idénticas a los gobiernos de La Paz y Asunción proponiendo nuevas condiciones para poner fin a las hostilidades en el Gran Chaco.

El texto de las notas será dado a la publicidad mañana.

BOLIVIA REITERA HABER ACEPTADO LOS PROPOSICIONES PARA LA TREGUA

WASHINGTON, septiembre 22. US.—La delegación boliviana a la conferencia del Gran Chaco ha publicado esta tarde una nota diciendo que la última comunicación del Paraguay «no tiene otro propósito que el de insinuar que Bolivia se ha negado a aceptar medios pacíficos para que cese el conflicto» entre Paraguay y Bolivia.

La nota, que se dió a la prensa en vez de trasmitirse a las naciones neutrales que intentan negociar la paz, recuerda que Bolivia ha aceptado las proposiciones de los neutrales para la tregua el 16 de septiembre mientras que el Paraguay contestó a las proposiciones con unas contraproposiciones que no pueden aceptarse.

LOS PARAGUAYOS TOMAN MUCHOS ARMAMENTOS A LOS BOLIVIANOS

ASUNCION, Paraguay, septiembre 22.—US.—Quinientos ametralladoras

El ministerio de la Guerra paraguayo así lo anunció hoy, agregando que las tropas de este país obtuvieron una victoria sobre el enemigo.

No se conocen más detalles y el pueblo acude a las pizarras de los periódicos deseoso de saber si la batalla donde tan gran botín se tomó a los bolivianos ha sido decisiva o si el enemigo continúa en posesión del fuerte, resistiendo el cerco paraguayo.

El comunicado del ministerio de la Guerra dice que los soldados paraguayos hicieron muchos prisioneros en los combates de Boquerón.

No se conoce aún la verdad sobre el general Sanjurjo

Se sabe que el movimiento no era monárquico, porque éstos lo han repudiado

MADRID, septiembre 22 (Especial del DIARIO DE LA MARINA.)—La verdad sobre la rebelión del general Sanjurjo no ha sido dada a conocer aun al pueblo español, que la ignorará mientras esté el actual Gobierno en el poder o cualquier otro de la misma constitución.

No es muy probable que el general Sanjurjo cumpla toda su condena; pero cuando sea puesto en libertad, no es de esperar que haga ni diga nada para corregir la falsa versión que ha sido publicada de sus actividades sediciosas en Sevilla.

La versión oficial es que el general Sanjurjo trataba de derrocar el gobierno para instalar nuevamente la monarquía. Ahora se sabe definitivamente que esta versión no es verídica.

Si hicieran falta mejores pruebas que las declaraciones del propio San jurjo, los mismos monárquicos las han dado, al repudiar indignados al caudillo revolucionario, declarando que, como jefe de la Guardia Civil, fué quien traicionó al ex rey Alfonso XIII e hizo posible la revolución republicana de 1931.

(POLITICA, en la Pág. DIEZ)

El monumento al General José Miguel Gómez

Los escultores cubanos quieren se saque a concurso el resto de la obra, para su terminación

Con vista de lo publicado ayer de que el escultor italiano Nicolini se veía en la imposibilidad de continuar el Monumento que en la calle G ha de levantarse a la memoria del general José Miguel Gómez, así como de que se pensaba en recomendar su terminación a algún otro artista europeo, un grupo de escultores cubanos, pensionados por nuestro Gobierno, se nos ha acercado pidiéndonos hiciéramos público sus deseos de que dicha obra sea sacada a concurso con el propósito de poder ellos demostrar sus conocimientos artísticos.

Hoy Ernesto Navarro—llegado recientemente después de tres años continuos de estudios—Maribona, Sicre, Ramos Blanco, Caravia y otros visitarán, a las tres de la tarde, en el Senado de la República, al doctor Clemente Vázquez Bello para imponerle de sus deseos.

Por su parte el doctor Ernesto Dihigo, miembro de la Comisión de Cultura de la Academia de Artes y Letras, se dirigirá a este organismo con el propósito de que haga gestiones en el mismo sentido.

Creemos digna de elogio la actitud de nuestros artistas ya que, como muy bien dicen ellos, han estudiado en el extranjero por cuenta del Gobierno cubano, para que perfeccionen sus conocimientos y este es el momento de que demuestren sus aptitudes.

(TELEGRAMAS, en la Pág. 7)

REPENTINAMENTE MURIO UN BARBERO QUE FUE HERIDO EN UN CHOQUE DE AUTOS

En la casa de salud Hijas de Galicia, a donde fué conducido por sus familiares, falleció anochhe repentinamente Luis García Martín, de 41 años de edad, barbero y vecino de Reforma y Luyanó.

Recientemente García Martín resultó herido en un accidente automovilístico que tuvo lugar en la calle de Fábrica, sintiéndose desde entonces indispuesto.

El cadáver fué entregado a sus familiares.

LA STANDARD OIL NIEGA HABER NEGOCIADO CON CUBA MONOPOLIO ALGUNO

Con relación a los telegramas procedentes de Nueva York, y publicados en la prensa de la Habana el miércoles 21 del actual, en el sentido de que la Standard Oil Co. de New Jersey, había anunciado la recepción por conducto de su subsidiaria en Cuba, de una proposición del Gobierno de Cuba para la concesión de un monopolio de petróleo, el señor Buchanan, Administrador General de la Standard Oil Co. of Cuba nos comunica, ser completamente infundados los telegramas de New York, pues ni sus principales ni la Compañía que administra han recibido ni presentado ninguna proposición sobre tal monopolio, que el señor Buchanan caracteriza de fantástico.

Un marinero se mató al caerse del palo de proa

El patrón de la goleta tomó en seguida rumbo a Babatanó, en cuyo lugar dió cuenta al Juez

BATABANO, septiembre 22. DIARIO. Habana.

Encontrándose dedicado a la pesca en cayo Tablones, en la costa Sur y cerca de la Isla de Pinos, el marinero Amado Méndez Acosta, natural de La Coloma, Pinar del Río, de unos 24 años de edad, enrolado en la Goleta «Nueva Susana», de la matrícula de Batabanó, hubo de subir hasta la cruceta del palo de proa para desamarrar el estercillo, con tan mala suerte, que al darle el tirón al cabo, éste que se encontraba gastado, hubo de romperse perdiendo el equilibrio el referido marinero que cayó sobre la cubierta del barco entre babor y el tanque, muriendo instantáneamente. El patrón del barco Ignacio García se dirigió inmediatamente al puerto de Batabanó, habiéndose constituído en dicha goleta el juzgado municipal, asistido del médico del puerto, doctor José Luis Santamaría.

Según la declaración de los tripulantes de dicha embarcación el hecho fué puramente casual, siendo una costumbre imprudente de todo marinero el tirar de dicho cabo sin aguantarse del palo del barco.

Corresponsal

Mrs. Earhart se entrevistó con Mister Hoover

La famosa aviadora abogó por los derechos femeninos y por la enmienda de Lucrecia Mott

WASHINGTON, septiembre 22.—(US.)—Mrs. Amelia Earhart Putnam, famosa aviadora americana, se entrevistó hoy con el presidente Hoover, abogando por los derechos femeninos. La conocida aviadora fué en representación de una delegación del Partido Feminista Nacional, y pidió que se aprobara la enmienda constitucional propuesta por Lucrecia Mott, que da a las mujeres los mismos derechos legales que se conceden a los hombres.

Mrs. Earhart

El Ministro de Manchukuo sale rumbo a Harbin

CHANG CHUN, Manchuria, septiembre 22. (US.)— El ministro de Estado del Manchukuo se encuentra en viaje a Harbin, donde tratará con el cónsul ruso acerca de la controversia que se ha suscitado entre este país y el Soviet ruso con motivo del material rodante del Ferrocarril Oriental de China, que cruzó la frontera y no ha sido devuelto por Rusia.

El Manchukuo protestó contra la retención del material rodante que pertenece al Ferrocarril Oriental, contestando el gobierno de Moscú que el citado ferrocarril es ruso y que, por lo tanto, tiene derecho a trasladar todo el material a Rusia, tesis con la que no está conforme el gobierno de Chang Chun.

Al propio tiempo el ministro de Estado tratará con el cónsul polaco acerca del reconocimiento del Manchukuo por Polonia.

LOS TORCEDORES PIDEN VENDA LA FEDERACION LA IMPRENTA QUE POSEE

En la asamblea efectuada ayer por la Sociedad se tomaron importantes acuerdos, encaminados en su mayoría a recaudar fondos para solventar urgentes necesidades de la entidad

Anoche celebró junta general la Sociedad de Torcedores de la Habana, bajo la presidencia del señor Abelardo Tacornal. Actuó de secretario el señor Enrique Valdés.

Asistieron numerosos asociados. El presidente informó de los trabajos llevados a cabo con los señores fabricantes minuciosamente y el resultado de los mismos. Pasando después de ser aprobado el informe de la Comisión Ejecutiva a tratar del estado económico de la Sociedad y compromisos que tiene pendientes de pago.

Sobre los asuntos económicos se estableció debate, haciendo uso de la palabra muchos de los concurrentes, tomándose los siguientes acuerdos:

Se acordó rebajar el alquiler de las oficinas que tienen alquiladas en el local de la sociedad al Gremio de Despalilladoras; el Gremio de Anilladoras; la Unión de Obreros de la Industria de Cigarrería y la Urión de Dependientes del Ramo del Tabaco.

Se acuerda después que cada torcedor que esté trabajando preste a la sociedad una peseta semanal cuya cantidad le será devuelta, igual que se hizo con los bonos cuando se construyó el edificio social, cuya cuota provisional se destinará a cubrir los compromisos urgentes de la sociedad.

Se acordó pedir un préstamo de trescientos pesos al Gremio de Despalilladoras, el que será devuelto a la mayor brevedad.

Después se trató de la imprenta que tiene la Federación, comprada por un empréstito que hizo la sociedad de la Habana a dicha Federación, y como en estos momentos las circunstancias reclaman que esta tarte por todos los medios de solventar sus necesidades, se acordó pedir a la Federación Nacional de Torcedores que venda la imprenta, y abone a la sociedad la parte proporcional que le corresponda.

Cerca de las doce de la noche terminó la junta, la cual transcurrió en medio del mayor orden.

LOS AVIADORES CUBANOS LLEGARON A MUSKOGEE

MUSKOGEE, Oklahoma, septiembre 22. (US.)— Los aviadores cubanos de buena voluntad, que están haciendo un vuelo a los Estados Unidos, llegaron a las tres y treinta de la tarde de hoy al aeródromo Hatbox, reanudando el vuelo a Tulsa, a las tres y cuarenta y cinco.

Los pilotos estuvieron en San Antonio el día de ayer, desde donde partieron para Dallas, Texas, donde almorzaron como invitados de honor de los funcionarios del aeródromo militar.

Los aviadores de Cuba están en Leavenworth

Salieron de San Antonio, en Texas, por la mañana, y almorzaron, ayer, en Dallas

LEAVENWORTH, Kansas, septiembre 22 (US.)— El trío de aviadores de buena voluntad cubano, que está devolviendo las visitas hechas a su país por los aviadores de otras naciones, llegó hoy a esta ciudad. Los aviadores serán huéspedes de los oficiales de la guarnición del fuerte de Leavenworth.

Los cubanos anunciaron que habían hallado mal tiempo entre Muskogee, Oklahoma y esta ciudad.

En Dallas, hoy al mediodía, fueron obsequiados con un almuerzo por el club de oficiales de Hemsley Field, uno de los aeródromos del ejército americano. Poco después salieron en sus aeroplanos «Vought-Corsairs» rumbo a Tulsa, Muskogee y Forth Leavenworth.

Los aviadores salieron de San Antonio esta mañana, adonde habían llegado el martes, procedentes de México. Pasaron el día de ayer inspeccionando los campos de aviación del ejército en San Antonio.

Veinte millones de hombres sin trabajo alguno

WASHINGTON, septiembre 22.—(INS.)—La crisis del trabajo en Europa ha llegado a su más alto nivel a fines del mes de junio, que es el último del cual se tienen estadísticas, según anunció hoy el departamento de Comercio.

En Alemania, el total de desocupados era 5.476.000 contra 3 millones 954.000 en junio de 1931; en el Reino Unido, 2.843.000 contra 2 millones 736.000, y en Francia, 295.000 contra 51.000.

Polonia es el único país que acusa ganancia, subiendo el número de los sin trabajo en junio a 245.000 contra 275.000 hace un año.

Calcúlase que los desempleados en los Estados Unidos en el mes de junio eran once millones contra siete millones en 1931.

M.E.C.D. 2016

El repartidor de cantinas que servía a Corrons declara que lo vió el día veinte de mayo

DECLARADO CULPABLE EL MENOR QUE QUISO MATAR A UNA FAMILIA ENTERA

El tribunal le apreció la eximente de minoría de edad y mandó a que se le recluya en el Reformatorio de Guanajay. El doctor Pernía será procesado por delito de malversación de fondos.

Dictó ayer sentencia la Sala Primera de lo Criminal en el proceso que se siguió al menor Luis Laban Alfonso, que quiso envenenar a la cocinera Rosaura García vertiendo polvos de pasta eléctrica para matar ratones en la comida que había de ingerir aquélla y las demás personas de la casa donde ambos estaban.

El Tribunal declara que los hechos probados constituyen el delito de asesinato frustrado y relata en la sentencia que Laban, natural de Haití, de catorce años de edad y que se encuentra en el Reformatorio de Guanajay y que es conocido por el apodo de Molino, se encontraba al abrigo de la señora María Teresa Fernández Casuso, residente en la casa calle de General Lee número 18 en Marianao, que lo había sacado de la Casa de Beneficencia y Maternidad y por haber tenido una disputa con Rosaura García, decidió darle muerte y a ese efecto, en la comida que debía ingerir ella y las demás personas de la casa vació en los recipientes donde habían de ser cocinados los alimentos polvos de pasta eléctrica para matar ratones, que es sustancia venenosa, no logrando sus propósitos por haberse descubierto la presencia de los polvos antes de que fueran comenzados a ingerir.

El Tribunal declara que Laban está exento de responsabilidad por razón de su edad y dispone que sea recluído en el Reformatorio de Guanajay, hasta que cumpla diez y nueve años.

EL PROCESOS POR LAS IRREGULARIDADES EN EL HOSPITAL «SAN LAZARO»

El abogado Fiscal de la Audiencia doctor José Valiente ha dado cuenta al Jefe de dicho Ministerio doctor Recaredo García, que, a su juicio existen indicios ciertos de criminalidad contra el doctor Luis M. Pernía, ex Director del Hospital de «San Lázaro» y que hay motivos suficientes para dirigir el procedimiento contra él por el delito de malversación, así como contra otros empleados de dicho establecimiento benéfico.

MALVERSACION

La Zona Fiscal de Oriente ha remitido al Juzgado de Instrucción de la Segunda, un expediente de apremio, contra Gumersindo Pacho, de Factoría número 23, a fin de que incoe causa criminal por el delito de malversación.

Consiste el mencionado delito en que la Zona Fiscal, embargó los bienes a Pacho, los cuales fueron sacados a subastas y cuando se disponía a adjudicárselo, no le fué posibl eencontrarlos, debido a que el acusado había desaparecido con los enseres.

Mexicofilia

(Por SALVADOR MASSIP)

El día en que el doctor Héctor de Saavedra satisfaga el anhelo que tiene de conocer a México se dará cuenta con tristeza de todo lo bello, noble, grande y atrayente de que se privara hasta ese momento. Porque por mucho que lea y relea el «México desconocido» y los miles de volúmenes que se han escrito sobre la tierra azteca, no tendrá un concepto cabal y completo de la misma hasta que no lo visite. Esto, que dicho sobre cualquier otro país no pasaría de ser un tópico vulgar, no lo es respecto a México: los libros no nos pueden decir lo que es México. Para conocerlo, hay que visitarlo.

Para el doctor Héctor de Saavedra, que ha sido Profesor de Geografía, que es un viajero infatigable y que ha recorrido varias veces países de América, Europa, Asia y Africa, el viaje a Méjico tendría como atractivo insuperable el trayecto por ferrocarril de Veracruz a la capital. En un aula, el Profesor puede dar una lección de Geografía, y los alumnos, recibirla; pero en el viaje por ferrocarril de Veracruz a México, se vive una lección completa de Geografía. Veracruz está situada en la llanura costera que bordea el golfo. Allí, por la latitud y por la poca altura sobre el nivel del mar, el clima, la fauna y la flora son los propios de los países cálidos. Diríase que se está en Cuba, en una región de vegetación tupida y frondosa. Tras las dunas que se alínean a lo largo de la costa aparecen el coco, el plátano, la caña brava, el mango, la malanga, la piña y el café y, un tanto escasa, la palma real. En Potrero se encuentra una región azucarera con ingenios y con extensos cañaverales, como cualquiera región azucarera de Cuba. Más allá, grandes cafetales. En Fortín, flores, flores y flores. Tal parece que se llega al jardín del Edén. Los indios, en la estación, ofrecen a los viajeros, a brazadas, las flores más fragantes y más hermosas. Más adelante, hacia la izquierda, se divisa la cascada del rumoroso Atoyac, cantado por los bardos mexicanos. El pico de Orizaba (el Citlaltepetl, o «montaña de la estrella»), cumbre culminante de México, aparece envuelto entre nubes. Después, Córdoba y Orizaba, ciudades industriales. Hasta allí llega la **tierra caliente.**

El paso de la llanura costera a la meseta de Anáhuac no es suave y gradual, sino brusco y rápido. La meseta presenta un frente vertical, una pared de 2.000 metros de altura, en la que han excavado sus valles (en forma de hondos barrancos) los ríos que allí nacen y que llevan sus aguas al golfo. Al pié de la meseta se sustituyen las locomotoras de vapor por las locomotoras eléctricas (una a la cabeza y otra a la cola del convoy) y se emprende la ascensión. En ese tramo es en donde está el mérito del trazado y de la construcción del ferrocarril. La ascensión dura unas dos horas; pero al cabo de ellas el viajero se encuentra en las famosas **cumbres de Maltrata,** desde donde se contempla la región como desde un aeroplano.

El paisaje geográfico ha cambiado enteramente. Ya no se ve la copiosa y tupida vegetación tropical. En vez de vegetación arbórea, vegetación herbácea En vez de bosques, matorrales. En vez de plátanos, magueyes. En vez de cultivos semejantes a los de Cuba, extensos campos de trigo. En vez del calor sofocante de Veracruz, la agradabilísima temperatura de la meseta. En el cielo azul, las cimas del Popocatepetl y del Ixtaccíhuatl. Es la **tierra templada.**

La diferencia de altura es causa de pequeñas molestias, que desaparecen muy pronto por fácil adaptación del organismo. Con los volcanes a la vista, el convoy, que ha vuelto a la tracción de vapor, se aproxima veloz a la capital. Un poco antes de hacer su entrada en el valle de México se pasa por Otumba y un poco antes de hacer su entrada en la ciudad se pasa por la villa de Guadalupe, con su famoso santuario de la Virgen. La **Villa,** como la llama todo el mundo, es la antesala de la capital.

De Vtracruz a México no sólo han variado la Geografía física, el clima, la fauna y la flora, sino que también ha variado la Geografía humana. La población de la llanura costera es más heterogénea: además de blancos, indios y mestizos, hay negros y chinos. En la meseta, estos dos últimos elementos étnicos desaparecen. Hay, también, una variación de la Geografía lingüística. En Veracruz se habla el castellano con un tono y una cadencia propios del país tropical. Parece que se está en Santiago de Cuba. En la capital, el tono es distinto. Desaparece la cadencia lánguida y se acentúan los sonidos sibilantes de los finales de las palabras. Nada más frecuente, en la capital, que preguntar a un cubano: «¿Es usted de Veracruz?»

Tantas maravillas encierra la capital que serían necesarios seis meses, por lo menos, para conocerlas. Entre todas descuella la catedral, soberbio monumento arquitectónico, que por sus dimensiones, su majestad y su belleza, sólo puede compararse a San Pedro de Roma y a San Pablo de Londres. El castillo y el bosque de Chapultepec cautivan y encantan al viajero, sobre todo el bosque, con sus varias veces centenarios **ahuehuetes,** bajo cuya sombra se pasearon soberanos y príncipes aztecas. La Universidad es un hermoso edificio de la época colonial; pero su espíritu es de los más modernos y avanzados. Entre sus alumnos figuran más de cien cubanos, que encuentran allí lo que aquí se les niega, el pan espiritual del saber y de la cultura. El Museo Nacional es uno de los más notables del mundo. La primera de sus joyas arqueológicas es el famoso calendario azteca; pero encierra, además, otros muchos valiosos ejemplares de todas las culturas mexicanas. En Tacubaya se encuentran el Observatorio Astronómico, el Observatorio Meteorológico, la Dirección de Estudios Geográficos y el Instituto Panamericano de Geografía e Historia, al que se halla estrechamente vinculado el autor de estas líneas. A poca distancia al Sur de la capital está Xochimilco, «lugar de flores», único en el mundo. Es una Venecia que en vez de palacios, templos, puentes y monumentos presenta a lo largo de los canales los más hermosos y floridos jardines. En el Palacio Nacional, en la Secretaría de Educación Pública y en otros sitios se pueden contemplar las grandiosas pinturas murales de Diego Rivera, aunque lo mejor de su genio, a nuestro juicio, se manifiesta en el decorado de la capilla de la hacienda de Chapingo (hoy Escuela de Agricultura). La capilla de Chapingo es a Diego Rivera lo que la capilla Sixtina a Miguel Angel. En las afueras de la capital, hacia el Norte, se encuentran las pirámides de Teotihuacán. La pirámide del Sol es de tan grande dimensiones que sólo admite punto de comparación con la famosa pirámide de Cheops, en Egipto: Pero sobre todo, lo que más admira y sorprende al viajero es la exquisita cortesía de mexicanos y mexicanas. El extranjero de educación más refinada parece un bárbaro en México.

México es un país que atrae. Quien lo visita por primera vez, lamenta no haberlo visitado antes; quien lo ha visitado, vuelve, indefectiblemente; quien no puede volver, llora su ausencia. Dice el doctor Juan Antiga que ha cometido dos grandes errores en su vida: uno, haberse ido de México; otro, no haber vuelto. Si alguna vez el doctor Héctor de Saavedra se ve obligado a tomar el camino del destierro, que todo podría ser, no vaya a otro país que a México... ..

Bolsa de New York

(De nuestra Redacción en N. Y.)

COTIZACIONES DE LA EDICION DE MEDIA NOCHE DEL «TIMES»

ACCIONES:	3.684,110
BONOS:	$13.342,000

COBROS POR LA VIA LACTEA

He aquí un hábil procedimiento para cobrar los impuestos. Consiste en sorprender al contribuyente por la mañana ,antes de que haya apurado la taza de café con leche reparadora de las energías.

La original innovación ha sido introducida por las autoridades de Newark, N. J., que han concebido la singular idea de colgar de las botellas de leche de los vecinos, delicados recordatorios, en los que les insinúan el pago de los mismos.

Pero, como podrá apreciar el lector por la fotografía que acompaña a estas líneas, Mrs. Ann Kelly parece que no ha sido afectada o que le ha dado poca importancia a la noticia...

Traslados en la policía nacional efectuados ayer

Estima el Jefe de la Policía que se debe prestar más eficaz servicio en la ciudad y barrios

Sustentando el criterio de que la Habana y sus barrios, deben ser vigilados por la fuerza pública con la mayor eficiencia posible, el Jefe de la Policía Nacional continúa laborando en ese sentido.

Con tal motivo en el día de ayer dispuso el traslado de unos treinta vigilantes los cuales fueron extraídos de la Sección del Tránsito, del Centro de Ambulancia y de otros lugares.

Entre los vigilantes trasladados figuran los siguientes.

550, Salvador Caballero, de la quinta a la Cuarta Estación; 763, José Rubio, de la quinta a la sexta; 1369, José Díaz, de la cuarta a la quinta; 1904, Adalberto Gómez, del Tránsito a la quinta Estación; 305, Alfonso Casanova, del Tránsito a la quinta; 1454, Francisco Bacallao, del Tránsito a la quinta; 1037, Rogelio Costa, del Tránsito al Vedado, y 24, Andrés Martínez, de la sexta a la quinta Estación.

EL SARGENTO PLANAS NO SOSPECHA DE NINGUNO DE LOS JOVENES PROCESADOS

Fué suspendida la sesión anunciada para la tarde de ayer. No arrojó más culpabilidad sobre los acusados la declaración de los testigos de ayer. Hoy seguirá el Consejo de Guerra

Continuando el Consejo de Guerra que conoce de la causa incoada por la muerte del teniente Díez Díaz, en Artemisa, al estallarle entre las manos un paquete-bomba que le fué enviado por medio de un Express, ayer tuvo lugar en el Cuartel de la Guardia Rural de aquella localidad, la cuarta sesión del mismo.

Había sido anunciado que serían dos—mañana y tarde—las sesiones que habrían de tener lugar. Pero transcurrida la primera, y al no haber comparecido varios testigos, la sesión de la tarde fué aplazada.

La misma animación de días anteriores hemos de anotar.

COMIENZA LA SESION

El reloj marca las 10.05. Y da comienzo el acto. Se ratifican, como es de ritual, los juramentos prestados. Y seguidamente comparece el primer testigo.

LAURENTINO PUENTES

Mensajero de la Compañía Cubana de Transportes, en la oficina de Artemisa. Dice que el 20 de Mayo hubo de recibir de manos de su compañero de labores, M. Quiñones, un paquete destinado al teniente Díez Díaz, el cual ostentaba un letrero que decía: «Frágil». No recuerda el color del papel de la envoltura. El nombré del remitente era el de «J. Silverio. Marianao». Creyó que se trataba de pomos, por la inscripción «frágil». No sospechó se trataba de una bomba. Algunos paquetes de tipo idéntico se reciben en la oficina.

FERMIN KISELL

Vigilante de la Policía Nacional, quien se encontraba de posta, el día 20 de Mayo, en Muralla y Aguacate. Un joven le preguntó la dirección del Express «Siboney», pudiendo observar que cerca, se hallaba estacionada una máquina, sin que pueda recordar las señas. El individuo que se acercó a él era de baja estatura. Sólo eso recuerda. El Fiscal señala al acusado Mendoza de la Torre. El testigo no lo reconoce.

—Me parece que era más bajo y no tenía bigote.

APOLONIO MESA

También vigilante. Hacia posta en las cercanías de la Terminal, el día 20 de Mayo. Ofrece pocos detalles su declaración. Recuerda que llamó la atención a un chauffeur por haberse detenido en sitio indebido. Y que dicho chauffeur recogió a una dama. No puede ofrecer detalles concretos.

JUAN CRESPO

Cabo de la Guardia Rural, del destacamento de Artemisa. Fué el que condujo el paquete-bomba, desde la Estación hasta el Cuartel, colocándolo en la mesa del teniente Díez Díaz. Seguidamente se retiró al portal. Apenas habían transcurrido unos minutos, cuando fué sorprendido por la explosión. Al mostrarle el Fiscal el paquete que consta entre las pruebas de convicción, manifiesta que ambos paquetes eran análogos. En la Habana le fueron mostrados por el teniente Florindo Fernández otros paquetes, que habían sido destinados al coronel Rasco, al comandante Arsenio Ortiz y a otros militares. En el paquete que llevó al Cuartel se fijó detenidamente, porque decía **frágil.**

ELIAS ZUÑIGA

Empleado civil de la Administración del Ejército, en cuya calidad presta servicios en el Cuartel de San Ambrosio. Manifiesta que el día 20 llegó al Cuartel un mensajero de expreso portando un paquete destinado al sargento Planas. En ausencia de éste, se hizo cargo del mismo el sargento Emilio Alvarez. Hablaron los que allí se encontraban, en tono numorístico, de qué contendría el paquete. Hubo quien opinó que sería dulce de guayaba, y otros, en broma también, que pudiera ser una bomba. No faltó quién le diera varios golpes sobre una mesa. Después lo guardaron en una gaveta. Reconoce en el paquete que obra como prueba de convicción como el mismo a que refiere. Pero le falta una cubierta. Se explica entonces que si falta la cubierta es porque se ha extraviado a consecuencia de las muchas manipulaciones a que el paquete ha sido sometido.

El doctor Freyre: Solicita, ya que los defensores no conocen bien el sumario, por falta de tiempo, que sean leídas las diligencias levantadas cuando fué ocupado el paquete-bomba del Cuartel de San Ambrosio.

El Fiscal da lectura a las diligencias. Al terminar, el doctor Freyre dice:

—Bien. Ni una palabra se menciona de la cubierta.

A preguntas del Presidente, el Fiscal significa que ha presentado las pruebas de convicción que se le han remitido.

El testigo reconoce la dirección, pero sin precisar el tipo de letra.

EMILIO ALVAREZ

Sargento del Ejército. Destacado en el cuartel de San Ambrosio. Recogió el paquete dirigido al sargento Planas, en ausencia de éste. Cuando se lo entregó a Planas, y al observar algunos deterioros, lo vió saliendo del interior unos polvos que tenían olor parecido al de medicinas. En onces se descubrió que se trataba de una bomba.

FRANCISCO PLANAS

Sargento del Ejército, de «San Ambrosio», a quien se envió el paquete-bomba. Estaba de servicio en los polvorines el 20 de Mayo. Reconoce el paquete que se le muestra como el que recibió. Muestra al Tribunal cómo movió el paquete y la forma en que salía el polvo. Dice que tiene sospechas de los miembros del «A B C».

El Fiscal señala a los procesados y pregunta: ¿Estos?

Testigo: No sé.

Cree que el atentado de que iba a ser objeto se debe a que él hizo investigaciones en torno a la explosión de Flores 66.

A preguntas del doctor Freyre, en el sentido de que por qué sospecha de los miembros del «A B C», el testigo contesta que por razones de sus servicios especiales, a partir de lo de Flores 66. Y añade:

—Creo tener algunos enemigos.

El doctor Cué le interroga si alguno de los procesados es enemigo suyo. Y el testigo dice que no lo sabe, que puede ser que no. Y que al no conocerlos, no cree tuvieran motivos para enviarle la bomba, ni sospecha de ellos.

Así como que en la relación de nombres por él ocupada en los archivos del «A B C» no aparecen los nombres de los procesados.

UN RECESO

El testigo Florentino Fernández no comparece. Y se concede un receso de cinco minutos.

MARIO LAGUARDIA

Al reanudarse la sesión es llamado este testigo, que tampoco comparece.

JOSE MARIA SEOANE

No tiene importancia su declaración. Recibió en Matanzas un paquete, el que se le muestra, destinado a Planas, e hizo su expedición.

DOS PERITOS

Antonio Samper sastre, y José A. Laguna, zapatero, que en calidad de peritos habían de comparecer, no lo hicieron así.

ANTONIO GUERRERO

Fotógrafo del Departamento Fotográfico de la Policía Secreta. Imprimió placas de la destrucción de dos bombas, en Columbia.

CAPITAN VICENTE ROSADO

Capitán del Ejército. Presta servicios en el Distrito de Camagüey. Pudo ver el paquete destinado al capitán Samaniego. El y otros oficiales lo llevaron al teniente Carol, a fin de que procediera a su destrucción, lo que hizo de un disparo, dicho militar.

Contestando a preguntas del doctor Carlos M. de la Cruz el testigo manifiesta que lleva en Camagüey seis años. En ese tiempo no pudo conocer a Corrons ni a su señora, Mercedes Morales.

TENIENTE ALFONSO CAROL

Fué el que destruyó el paquete-bomba, y a quien se refería el testigo anterior. El paquete que se le muestra le parece más largo que el que hubo de destruir.

ANGEL PEDROSO

Propietario de una fonda, de donde le servían la cantina en Someruelos 55 a Corrons

Sirvió la cantina hasta el 20 de mayo. Recuerda que Corrons manifestó una vez que tenía que operarse del hígado o de otra enfermedad.

No vió a Mendoza ni a Mercedes Morales, en Someruelos 55, la única vez que él fué allí.

RAMON GARCIA

Repartidor de cantinas de la fonda de referencia. Siempre que iba a Someruelos solía ver a Corrons. Algunas veces a una señora, que no puede precisar si era la señora Morales.

Corrons recibió la cantina el 20 de Mayo, a las 11 de la mañana y a las 5 de la tarde.

NO COMPARECEN

Son llamados—y no comparecen—los testigos José Farrés, Francisco Corrales, Antonio Lazo y José Feijo.

CLAUDIO SALCINES Y ANTONIO MONTES

Peritos constructores de obras. Ratificaron su informe con motivo de las reparaciones que se realizaron en el despacho del teniente Díez Díaz después de la explosión.

SARGENTO FLORENTINO FERNANDEZ

Destacado en el puesto de Artemisa. Cuando se registró la explosión se encontraba en el portal del cuartel.

VICTOR G. CABRERA

Agente del Express de Artemisa. En el tren de las dos y media, del 20 de mayo, recibió el paquete con destino al teniente Díez Díaz. Lo trató con sumo cuidado, porque había un aviso de «Frágil». El paquete se parecía al que se le muestra. Y dice que ha visto muchos paquetes similares para las farmacias locales, creyendo él que se trataba de medicinas.

SUSPENDIDA LA SESION

El comandante Navarro, Presidente del Tribunal, pregunta al Fiscal si faltan muchos testigos.

El doctor Corzo responde que sí. Pero muchos no han sido citados. En vista de ello, el Presidente, de acuerdo con las partes, resuelve suspender la sesión anunciada para la tarde y continuarla hoy, a las diez de la mañana.

Marcaba el reloj la una y treinta y cinco de la tarde. Comienza el desfile. Y a poco, la Sala de Justicia aparece desierta.

TOMO POSESION AYER DE LA SANIDAD HABANERA EL DR. LOPEZ DEL VALLE

El Jefe Local saliente, doctor Angel Madán, en su discurso de despedida, hizo historia de su actuación, elogiando a sus antecesores. Habló también el Director, doctor Rensoli

Desde ayer es nuevamente Jefe Local de Sanidad de la Habana el doctor López del Valle, después de siete años de ausencia y que con anterioridad había desempeñado durante más de veinte años.

El doctor Angel E. Madan, Jefe saliente, que durante su corta permanencia en el puesto desarrolló una intensa labor sanitaria combatiendo con tesón el mosquito—careciendo de los materiales necesarios en cantidades—saneó casi todos los barrios del término de esta capital, y con especial interés, Columbia, Pogolotti, y otros barrios del término municipal de Marianao de donde en plagas venían hacia la Habana los molestos insectos, en presencia del Director de Sanidad, del ex-Letrado Consultor del Departamento doctor Enrique J. Gural, del propio Jefe Local en propiedad, doctor Francisco Perez y López Silvero y de otros altos jefes del Departamento, pronunció un breve discurso lleno de emoción y sinceridad por el que fué muy aplaudido y felicitado.

Entro otras cosas dijo el doctor Madan que el doctor López del Valle no necesitaba presentación. Era bien conocido de viejos y jóvenes, agregando «vemos en él al Jefe de siempre, al Catedrático de Higiene Pública, al compañero de todos, al Consejero Máximo, hoy, de la Sanidad Cubana».

Tuvo frases de grata recordación para los doctores Francisco Pérez López Silvero, y para el Capitán Guillermo Lage, significando, despues, que no había aspirado al puesto por el que no ha percibido dietas y que lo entregaba al día, solamente sin tramitar la correspondencia entrada por la mañana.

Se refirió, sucintamente, a su actuación en los distintos cargos que ha desempeñado en la Secretaria de Sanidad, considerando el más difícil el del Abasto de Leche, que comenzó a desempeñarlo el 7 de julio de 1927, con la última estadística de mortalidad infantil de menores de dos años de edad, en 841 niños fallecidos, haciendo entrega en 1930 al doctor Angel Gregorio Alayo con una estadística de 470 defunciones, éstas como aquéllas, a consecuencia de trastornos gastro intestinales. Relató su actuación, desde el negociado de Desinfección, en el brote de 45 atacados de Fiebre Tifoidea, en el edificio Fonollar, de 12 y 23 ,en el Vedado, brote de triste recordación no hace muchos meses y que gracias a su rápida intervención, pudo ser dominado en pocos días.

Y, finalmente, dijo: «A pie vine a este puesto y a pie me retiro, con la Ley en la mano, a cumplir nuevas órdenes, sereno, con la satisfacción del deber cumplido como funcionario y caballero, tratando siempre de cuidar de mi apellido que fué lo único que heredé de mi padre y lo único que entregaré a mis hijos».

El doctor López del Valle comenzó diciendo que volvía al cargo con carácter provisional y en Comisión, con los mismos entusiasmos de cuando comenzó sus labores sanitarias. Tenía entonces 22 años y han transcurrido 34 primaveras sanitarias, por lo tanto su programa consistía en «seguir trabajando con los propios bríos, con iguales arrestos y el mismo interés y amor a las instituciones sanitarias».

Finalmente tuvo frases cariñosas para las «caras viejas» que encontraba nuevamente y ,al contar con tan «viejos» y queridos compañeros, decía como el clásico: «Deciamos ayer...»

El Director de Sanidad, doctor Fernando Rensoli dijo que «haciéndole frente a los conflictos y teniendo dolores y alegrías, pues la acción sanitaria es una batalla permanente donde hay jefes y soldados víctimas, hay que luchar contra muchos intereses».

Terminó comparando los continuos cambios de altos jefes con un tablero de ajedrez; solamente de puestos, teniendo en cuenta, siempre que a veces un peón logra vencer a una reina...

También tomaron posesión de sus cargos ayer los doctores Fernando de Plazaola, del Negociado de Inspección Médica; José Carbonell, de Multas; Cartaya, de Desinfección, y el propio doctor Angel Madan, de la Comisión de Clausuras.

Hoy tomará posesión el doctor Francisco Rodríguez Alonso, del cargo de jefe de Despacho de la Secretaría.

PLEITO AL REY DE LA CERVEZA

Alegando que Louis J. Ehret, nieto del rey de la cerveza, le causó lesiones de importancia con su automóvil en junio de este año, Eileen Wenzel, bellaza de la escena neoyorquina, le ha puesto pleito por daños y perjuicios que estima ascienden a 250.000 pesos. El accidente ocurrió después del debut de Miss Wenzel en una de las obras de Ziegfield.

LA MESA DE LA ASAMBLEA DEL «CENTRO GALLEGO»

Se reunió ayer tarde en el Salón de sesiones de tan importante Centro la Mesa de la Asamblea de Apoderados integrada por su Presidente señor Narciso María Rodríguez y los Secretarios José Peña Pita, José Pernas Pernas, y Ricardo Somoza. Asistió el Jefe del Negociado de Sociedades del Gobierno provincial, señor Rogelio Caramás.

Se acordó convocar a Asamblea ordinaria para el día dos del mes de octubre próximo, y se redactó la correspondiente orden del día.

INTOXICADO

Andrés Jordán, de veintidós años, vecino de Oficios, 7, fué asistido en el Primer Centro de Socorro, de graves síntomas de intoxicación, que sufrió al ingerir comida en mal estado.

NO SE SUPRIMIRAN LOS EXTRACTORES DE JUGOS DE PIÑA, COMO SE DIJO

El informe elevado al secretario de Sanidad por el teniente Nemesio Rodríguez, estimando como antihigiénicos los modernos aparatos que con beneplácito del público en general se han instalados en numerosos establecimientos, para exprimir frutas para refrescos, ha motivado el que se creyera que el secretario citado ordenaría la supresión de tal sistema. El señor Lorenzo E. Quevedo, inventor de estos extractores de jugos, visitó ayer al secretario de Sanidad, para demostrarle cómo el informe del teniente Rodríguez es equivocado, pues sus aparatos, amparados en cédulas de privilegio de la Secretaría de Agricultura, funcionan de manera que la fruta suelta el jugo sin contaminación nociva alguna, pues la cáscara queda ajustada a la pared interior del extractor sin ser comprimida.

En vista de tales manifestaciones, el secretario de Sanidad aseguró al señor Lorenzo E. Quevedo, que no ordenaría la supresión del sistema actual de exprimidores de jugos de frutas, máxime cuando la propia Junta Superior de Sanidad había aprobado la solicitud presentada para el uso de los mismos.

UN NOTARIO ES ACUSADO POR UNA MUJER, QUE SE CONSIDERA PERJUDICADA

Expone la denunciante que el referido notario no la instruyó debidamente sobre las condiciones legales de un préstamo que hizo ante él. Estima que le han estafado trescientos pesos

Ante el Subinspector Padrón de la Policía Judicial, se personó ayer tarde la señora María Josefa López y Hernández, vecina de Aguiar número 72, formulando grave denuncia contra el Abogado y Notario doctor Aurelio Núñez y Lacoste Ramírez, vecino de Aguiar y Tejadillo.

Hizo constar la denunciante, que en el mes de Junio de 1931, por mediación del señor Armando Alvarez Cuervo, determinó facilitarle a préstamo la suma de trescientos pesos al señor Isaac Eugenio Silva y Valdés, vecino de Paz número 62, en Santo Suárez, facilitándole como garantía de primera hipoteca la accesoria de la casa letra K y la cual hace frente a la calle de José Antonio Cortina.

Convenido el negocio fué conducida al buíete del citado Abogado y Notario, donde firmó la escritura número 263 con fecha 27 de Julio de 1931, en cuyo acto hizo entrega al señor Silva de la expresada suma.

Como transcurriera el tiempo y el señor Silva no le abonara los intereses convenidos, acudió al doctor Freixas, con el propósito de que dicho Letrado procediera con arreglo a la Ley y al ser examinado por el mismo el título otorgado ante el Notario, le informó que no había tal crédito hipotecario, salvando el Notario su responsabilidad, al consignar en la escritura por él otorgada, que la redactaba de acuerdo con las instrucciones que le habían sido dadas por las partes otorgantes.

También hace constar la denunciante, que en la referida escritura se consignó, «que para garantizar la cantidad prestada, sus intereses y cantidades para costas, se afecta expresamente la finca urbana antes mencionada», pero ha sido informada por su Letrado el doctor Freixas, que las garantías bienes e inmuebles, no quedan constituídas, si no se consigna expresamente que se constituye hipoteca, extremo éste que ella ignoraba y que estima debía de haber sido advertida de extremo tan importante por el expresado Notario, quien por el contrario, cuando firmó la escritura, le dijo que había quedado garantizado su dinero en aquel acto.

Por último, hace constar la señora López Hernández en su denuncia, que realizando investigaciones ha podido comprobar en el Registro de la Propiedad de Occidente, que el otorgante señor Silva Valdés, la gravó en primera hipoteca por la suma de mil ochocientos pesos, antes del otorgamiento de su escritura, cuyo crédito estaba hecho a favor del señor Julio González González, en escritura otorgada con fecha 14 de Abril de 1931, ante el Notario Oscar A. Montero y anotado el embargo para responder del crédito hipotecario, por el cual fué rematada dicha casa por el expresado señor González.

Estimando la denunciante que ha sido estafada en la expresada cantidad de trescientos pesos, determinó poner el hecho en conocimiento de la policía, para que por la autoridad judicial correspondiente se proceda con arreglo a Justicia.

De esta denuncia se dió cuenta por el Subinspector Padrón, al Juez de Instrucción de la Sección Primera.

Diez años pide el fiscal para un salteador

También pide cuatro años para un acusado de expender monedas falsas de acuerdo con otros

En escrito de conclusiones provisionales formulado ayer, el Ministerio Fiscal ha interesado la pena de diez años de presidio mayor para José Rodríguez González, por el delito de robo con violencia en la persona, concurriendo en el hecho las agravantes de astucia, nocturnidad y reincidencia.

El Fiscal hace descansar su solicitud en que en la noche del 26 de agosto último, en ocasión de conducir como chofer José Manuel Silva Borrego un automóvil de plaza por la esquina que en esta Ciudad forman las calles de Soledad y Neptuno, fué llamado por el procesado Rodríguez González que usa otros nombres y dos individuos más hasta el presente desconocidos, quienes haciéndole creer que iban a dar un viaje en su auto, pasaron al interior del mismo, donde súbitamente lo sujetaron y mientras Rodríguez le tapó la boca con las manos produciéndole una herida de la que sanó en doce horas, sin asistencia médica ni más consecuencias, los otros dos le extranjeron sesenta centavos de uno de sus bolsillos.

CUATRO AÑOS Y MESES POR EXPENDICION DE MONEDAS FALSAS

Cuatro años, nueve meses, diez días de presidio correccional pide el Fiscal para Julio Fernández Payan, como autor de un delito de expendición de monedas falsas. Relata que el día 23 de agosto último, el procesado se presentó en el garage sito en la calle que en el barrio del Vedado forman las calles Veintidós y Veintitrés, y compró una libra de grasas, entregando para su pago un peso plata del cuño nacional, con perfecto conocimiento de que era falso, más como nadie se diera cuenta de ello regresó a los pocos momentos y compró un bombillo eléctrico, el que pagó con otro peso plata de cuño nacional, también falso, pero como en esta ocasión cayera casualmente al suelo esa moneda se observó su sonido por lo que fué llamado un vigilante de la Policía Nacional qu edetuvo al procesado, que trató entonces de ocultar la citada moneda lanzándola a un placer próximo, donde fué ocupada

Termina diciendo el Fiscal que no consta que el procesado estuviera en connivencia con los falsificadores o introductores de las expresadas monedas.

CARTA DEL PRESIDENTE DE LA AMERICAN FEDERATION OF LABOR A J. E. NORMAN

Washington, D .C.,
September 16, 1932.

MR. J. E. NORMAND
Calle 19, entre D y F
Vedado
Habana Cuba

Estimado señor:

No estoy preparado para expresar una opinión sobre las sugestiones ofrecidas en el artículo que fué publicado en el DIARIO DE LA MARINA del día 28 de agosto, que incluyó usted en una carta que me remitió con fecha 29 del mismo mes.

La proposición de un plan de cooperación entre productores americanos y cubanos puede ser digna de una seria consideración. Realmente, me parece que existe algo constructivo en la misma.

De usted, atentamente,

W. GREEN,
Presidente de la Federación Americana del Trabajo.

EXIGENCIA DE DINERO

Caridad Guanche Santos, vecina de Manrique 73, altos, dió cuenta a la policía, que recibió por correo una misiva, con el membrete de la Cámara de Representantes, donde se le exige la suma de $500 y en caso de que no entregue esa cantidad se le establecerá una demanda en cobro de pesos.

Dicha carta aparece firmada por el doctor José M. Milanés Tamayo, representante a la Cámara por la Provincia de Oriente.

Cree dicha señora que el autor de la exigencia lo sea un sobrino del que aparece firmante, nombrado Federico Rondón Milanés, quien en otras ocasiones le ha establecido diversos juicios judiciales.

ARROLLADO

En el Hospital Municipal fué asistido Pedro Miró Mayrne, de 59 años de edad, vecino de Príncipe 15, de graves contusiones diseminadas por todo el cuerpo, que sufrió en la esquina de Zanja y San Nicolás, al ser arrollado por el auto 16009, que manejaba su propietario Luiz F. Betancourt, de 45 años y vecino de Basarrate 12.

Fué absuelto el soldado que dió muerte a otro

El día 26 se celebrará en Stgo. de Cuba un Consejo de Guerra por infracción de explosivos

El Soldado Simón Linares, Ordenanza del Brigadier Lores, Jefe del Departamento de Dirección del Ejército, ha sido absuelto del delito de homicidio de que lo acusara el Fiscal, el cual pidió para él de catorce a diez y siete años de reclusión.

El Tribunal Militar que lo juzgó, presidido por el Comandante Pedro Llanio, Jefe de la Sección de Orden Público del Estado Mayor del Ejército, estima que Linares, al matar a su compañero Tomás Ladra, obró en legítima defensa y de ahí que dictara sentencia absolutoria.

La defensa de Linares estuvo a cargo del capitán Dr. Heriberto Sardiñas.

UN CONSEJO DE GUERRA

El próximo lunes 26, en el cuartel Moncada, en Santiago de Cuba, se celebrará el Consejo de Guerra contra Ernesto Tapia por infracción de la Ley de Explosivos, y para quien el Fiscal pide veinte años de reclusión. Defenderá a Tapia el teniente doctor César Lorié.

VICENTE LAGO EN LIBERTAD

El Secretario de Gobernación dispuso ayer la libertad del joven Vicente Lago Pereda, que se encontraba recluído en el Castillo del Príncipe, desde ha meses acusado de actividades subversivas. Su mamá, la señora Isabel Pereda Vda. de Lago lo recibió a la puerta del penal conduciéndolo a su domicilio, donde será atendido en la enfermedad que le aqueja.

Barcos que se esperan

SEPTIEMBRE 23.
Cartago de Key Orleans, Parismina de Tela, California de San Francisco, Cuba de Key West.

SEPTIEMBRE 24.
Florida de Key West, Siboney de Veracruz, Oriente de New York.

M.E.C.D. 2016

Detenidos dos de los forajidos que asaltaron a un anciano, lo amordazaron y lo hirieron

LA COMISION ESPECIAL DEL MUTUALISMO APROBO LA PONENCIA ECHEVERRIA

Se hicieron algunas modificaciones al dictamen. Será llevado al pleno de la Cámara de Representantes para que lo discuta en la legislatura de noviembre. Nota oficiosa entregada ayer

Se reunió ayer—así lo anunciamos—en el salón del Comité Parlamentario de la Mayoría, en la Cámara de Representantes, la Comisión Especial que estudia el problema del mutualismo.

Presidió el acto el doctor Guas Inclán y asistieron los señores Jorge García Montes, Ramón Echeverría, Emilio Núñez Portuondo, Pelayo de Para, Rafael Miyar y Armando Ruiz.

La sesión fué secreta.

Como habíamos dicho ya, tuvo por objeto la junta conocer y discutir la ponencia del doctor Ramón Echevarría, de la que ofrecimos a los lectores aquellos puntos que nos parecieron más importantes y de mayor interés.

Con las modificaciones introducidas al dictamen, muchas de ellas solicitadas por el propio doctor Echeverría, se elevará el dictamen a la Cámara en noviembre próximo.

Pero entre los representantes no están arraigadas las simpatías en favor del proyecto. Sólo una minoría —entre los que están los comisionados—es partidaria de una legislación sobre el mutualismo.

A la ponencia del doctor Echeverría formuló voto contrario el doctor Núñez Portuondo y una ponencia del doctor Miyar fué desechada.

Terminada la sesión le fué entregada a los periodistas la siguiente nota oficiosa:

Se aprobó en su totalidad la Ponencia del doctor Echeverría y el articulado a excepción del artículo diez, que se modificó respecto a la cuota familiar que será de ciento setenta pesos. El artículo once fué adicionado con la palabra: prima. Al artículo quince se le adicionó el siguiente párrafo:

La utilidad que por concepto de Salas o Pabellones de Pensionistas obtengan las entidades de servicios médicos mediante cuota o prima contribuirán a los fondos del Estado conforme a las leyes vigentes.

Se le adicionó una Disposición Final, que dice:

«Es lícita la constitución de asociaciones en las que se exige para pertenecer a ellas como socios ser natural de una región o país determinados; pero si en dichas instituciones se admitiese como socios a personas de otros países o regiones, estos socios tendrán los mismos derecho que los demás y por consiguiente serán electores y elegibles para todos los cargos de dichas instituciones. Los Estatutos o Reglamentos de las Asociaciones presente o futuras que se opusieran a lo dispuesto en este artículo se reputarán nulos a ese aspecto».

El doctor Núñez Portuondo presentó como voto particular el proyecto enviado por la Federación.

El artículo doce se modificó por quince años en lugar de diez y se le agregó: «Los clasificados como no mutualizables serán dados de baja de las otras clasificadas en los apartados B C. y D. del artículo I.

OLLA DE GRILLOS

EN el Chaco Boreal, la guerra no declarada, pero guerra al fin, cada día más cruenta, entre los ejércitos de Paraguay y Bolivia.

En la Manchuria, probabilidades de nuevas complicaciones, llévese o no a la práctica la idea ya anunciada de seguir desmembrando a China.

En la cuenca del Amazonas, el conflicto surgido a causa de la fortificación de Leticia, pueblo fronterizo cedido al Perú por Colombia al solucionar diplomáticamente el problema de fronteras que sostenían, y cuya fortificación parece que despierta recelos al Brasil.

En este país, la revolución contra el gobierno de Getulio Vargas, que como previmos al estallar, no se limita al Estado de San Pablo, sino que va extendiéndose a otros y difícilmente podrá ser vencida por las tropas leales al régimen.

En Chile, la amenaza de nuevas revueltas que hagan caer al país en una férrea dictadura militar o proletaria, con todo lo que lo uno o lo otro supone para la vida de un pueblo sujeto desde hace tiempo a una situación política anormal, generadora del progresivo empobrecimiento que sufre.

En todas partes miseria, inquietud y más o menos rebeldía social o política, y como remate la amenaza de que Alemania, agitada por las pasiones y deseosa de no seguir mediatizada, mantenga su actitud en Ginebra, con o sin el apoyo de Rusia, y haga fracasar la Conferencia del Desarme, anulando por ello las posibilidades de relativo éxito que pudiera tener la próxima Conferencia Económica Mundial u obligando a desistir de llevarla a efecto.

Como se ve, el cuadro es bien sombrío. Parodiando una frase célebre, diremos que la Humanidad baila sobre un volcán; pero no inactivo, sino en erupción. La aurora de la Paz, no se ve por ninguna parte. Todo hace presagiar que la guerra tardará en abolirse, admitiendo que al fin llegue a ser posible dar con las fórmulas jurídicas susceptibles de evitar prácticamente la apelación a las armas.

El espíritu bélico sigue dominando, casi sin excepción, a los pueblos o a los gobiernos, y, en estas condiciones, fácil es imaginar lo que puede esperarse de la más o menos sincera acción de los pacifistas, en cuanto a lograr en Ginebra acuerdos decisivos para el desarme. El ambiente en que se reanuda la Conferencia, no tiene nada de favorable. Con razón ha dicho su presidente, que «el momento es crítico». ¡Y tanto!

¿No parece el mundo una olla de grillos?

La entrada de extranjeros en los E. Unidos

Todos los complicados en una gigantesca combinación descubierta serán procesados

MIAMI, Florida, septiembre 22.—US. Confiando en que una gigantesca combinación para el contrabando de extranjeros por las costas de la Florida y del Golfo, ha sido destruida merced a sus esfuerzos, las autoridades federales de Inmigración han hecho sensacionales revelaciones acerca de las operaciones del sindicato de contrabandistas a un gran jurado.

J. J. Forrester, inspector federal de Inmigración dijo hoy que el mes próximo pedirá el procesamiento de todos los complicados en la banda contrabandista.

Los nombres de más de una veintena de personas arrestadas en relación con el contrabando de extranjeros no se han querido divulgar por las autoridades en espera de lo que resuelva el gran jurado.

El secretario del Trabajo William N. Doak, que dirigió personalmente las investigaciones, nos reveló exclusivamente por conducto del Universal Service que tiene pruebas que comprometen al capitán William N. Lancaster, aviador británico y a la aviadora australiana Mrs. Jesiie M Keith-Miller.

Los contrabandos se hacían por medio de botes motores y de aeroplanos y se extendían a toda la costa de la Florida y del Golfo hasta Texas y desde la costa occidental mexicana a California.

Washington quiere cobrar de Alemania

Hace presión para que el Gobierno alemán abone 8 millones en todo este mes

WASHINGTON, Sep. 22. (INS.)—Determinada a impedir toda gestión referente a la cancelación de las deudas o la prórroga de la moratoria hasta después de las elecciones de noviembre, la administración de Hoover está haciendo presión cerca de Alemania para que pague a este país la suma de ocho millones de pesos que se vencen el 30 de este mes.

Que este esfuerzo puede dar resultado, distrayendo la atención pública temporalmente de los 269 millones de pesos que debe el resto de Europa y que trata de evadir, se indicó hoy por el secretario Mills cuando anunció que Alemania no había dado aviso para el aplazamiento del pago.

La inesperada presión para obligar a Alemania al pago se atribuye a la tormenta de protestas que se ha desencadenado en los Estados Unidos con motivo de las negociaciones de Montagú Norman, gobernador del Banco de Inglaterra, con los funcionarios de Washington.

Desde que la opinión pública se enteró del alcance de las negociaciones de Norman la administración republicana se encuentra en un grave aprieto, el cual ha aumentado con las declaraciones que hizo hoy uno de los directores del Banco de Inglaterra, quien dijo que «Norman había sembrado la simiente, cuyos frutos no solamente serán para Inglaterra, sino para el resto del mundo».

La subasta en la Aduana — Por ABELA

—Chico, no hay más remedio que hablar de Ferrara, figúrate que se ha comprado 120 cajas de champán...

—Entonces, la fiesta va a ser gorda...!

CONTINUA AUMENTANDO LA MALARIA EN TODOS LOS PUEBLOS DE CUBA

Sigue aumentando el paludismo en todos los pueblos de la República, según se puede comprobar con la cantidad de telegramas que a diario remiten los Jefes locales de Sanidad al Director del ramo. No obstante, los altos jefes aseguran que se combaten la epidemia y los brotes, remitiéndose, aunque de tarde en tarde, pequeñas partidades de quinina, plasmoquina, etc.

El Jefe local de Artemisa informó que con el Alcalde y médicos municipales salía en campaña contra el paludismo que está haciendo estragos entre los vecinos, conociendo oficialmente 29 casos.

El Jefe local de Yaguajay confirmó la noticia de tener 129 palúdicos; y el de Candelaria, padecer también de Malaria los vecinos Manuel Valle, Severo Marrero, José Pimienta, Andrea Sotolongo, Vicente Amor, Addy Durán y Pedro Cayón.

NADA RESUELTO

La labor sanitaria de Matanzas continúa paralizada, pues el Secretario del ramo no ha resuelto nada en el problema de tirantez existente entre el Jefe local, doctor Rodríguez Rizo y el Supervisor Militar, teniente Pérez, quien le ha quitado al primero las atribuciones que le concede la Ley.

LA UNION MUTUALISTA SE REUNIO ANOCHE PARA TOMAR VARIOS ACUERDOS

Han quedado resueltos los conflictos médicos en las colonias de Santiago de Cuba y de Matanzas, y en breve se resolverá el de Cienfuegos. Se estudiará si hay lugar a presentar querella

Anoche, en el Centro Gallego—local social de la Sociedad Hijas de Galicia, continuó su sesión permanente la Unión General de las Sociedades Mutualistas.

La presidía el señor Enrique Elízaga, acompañado del presidente del Centro Asturiano, señor Manuel Junco; el presidente de Hijas de Galicia, señor Manuel Vicente y de secretario actuó el señor Isoba.

Asisten casi todos los delegados a la Asamblea.

Se aprobó el acta de la anterior.

El señor Elízaga, saluda al presidente de Hijas de Galicia y le da las gracias por dar cobijo a la Unión para celebrar sus sesiones. Y el señor Dámaso Pérez, en nombre del presidente de Hijas de Galicia, declina las gracias, manifestando que Hijas de Galicia se honraba y se enaltecía recibiendo a los de La Unión en su hogar.

Se leen varias comunicaciones y los señores delegados se dan por enterados.

Se acuerda dar las gracias al presidente de la Asociación de Dependientes, por haber cedido a La Unión el local que ocupaba la Sección de Propaganda, donde serán instaladas las oficinas de las Sociedades Mutualistas.

A petición del señor Fernández Viña, se lee una comunicación que la Colonia de Cienfuegos dirige al secretario de Sanidad, protestando de la actuación que están haciendo en su Sanatorio los médicos federados, impuestos por el Colegio Médico, en los cuales se advierten ciertos errores que están perjudicando a los socios y a la sociedad de manera dolorosa.

Y se acuerda, a propuesta del doctor José F. Fuentes, que tal escrito pase al Cuerpo Consultivo por si hubiere lugar a establecer una querella por denegación de auxilios contra quien corresponda.

En cuanto a estos hechos la Unión tiene estas noticias: que por no haberles concedido el ingreso en el Sanatorio a dos socios, que fueron declarados casos leves y que no obstante esto los dos fallecieron. Y el otro, que también fué declarado caso leve, ingresó en el Sanatorio Covadonga y se encontraba ayer grave.

Se acuerda solicitar una nueva prórroga de sesenta días para el registro de extranjeros, cosa que se pedirá a la Secretaría de Gobernación.

Se acuerda dar las gracias al señor López Rodríguez, por la vibrante felicitación que dirige a la Unión con motivo de la solución del conflicto médico.

Montadas las oficinas de la Unión, en la Asociación de Dependientes, se nombra jefe de las oficinas al delegado por Sagua, señor Isoba, que viene actuando en la secretaría, como ayudante, su hijo Esteban Ramón Isoba.

El señor Elízaga, al dar cuenta de la reunión celebrada por los de la Unión y los directores de las Casas de Salud, manifiesta que el problema médico está resuelto en Matanzas, Santiago de Cuba y que en breve se resolverá en Cienfuegos.

El señor Fuentes, en nombre de la Colonia de Santiago de Cuba da las gracias a la Unión y a la Asociación de Dependientes, por las facilidades que dieron para llegar a tal solución.

A petición del señor José F. Fuentes, se acordó que la Unión, con carácter oficial, intervenga en las rivalidades que subsisten entre los dirigentes del Centro Balear, con objeto de que cesen esas rivalidades.

Se acuerda que también con carácter oficial la adhesión del Comité Ejecutivo al gran homenaje que se tributará al presidente de la Asociación Canaria, doctor Miguel Angel Díaz, a cuyo homenaje también se sumarán todos los delegados a la Asamblea.

El doctor Miguel Angel Díaz dió las gracias.

Se acuerda enviar un sentido pésame al señor Manuel Muñiz, ex presidente del Centro Asturiano, por la muerte de su señor hermano.

Se acuerda enviar a todas las sociedades de carácter mutualista, así como a todos los médicos federados o no federados, copias del manifiesto de la Unión, manifiesto que hemos publicado en una de nuestras ediciones.

Se levantó la sesión.

TRATABAN DE ROBARLE EL DINERO QUE POSEIA GUARDADO EN UN BAUL

El anciano declaró que los dos detenidos guardan un singular parecido con los que robaron

Los vigilante 1773, E. Vasallo y 1456, R. Aguilar, procedieron anoche al arresto de Juan Marrero Miranda, natural de España, de 38 años de edad, vecino de Pasaje H y calle Tercera, en el Reparto Ampliación de Almendares y de José García Castiñeira, de igua nacionalidad, de 45 años y con domicilio en 23 entre 12 y 14, por haber podido comprobar en sus investigaciones que en unión de dos individuos más, asaltaron a Juan Vicente Fariñas, vecino de la finca Las Torres, situada frente al Cementerio Chino.

EL SUCESO

Como recordarán nuestros lectores, en noches pasadas dichos individuos se personaron enmascarados en la citada finca y después de amordazar al anciano, lo hirieron al hacerle dos disparos, uno de cuyos proyectiles lo alcanzó en el cuello y el otro le rozó el hombro desapareciendo en un auto, sin que lograran apoderarse del dinero que en un baúl guardaba el asaltado.

NEGARON

Los detenidos negaron su participación en el hecho que se les imputa, pero el anciano ha afirmado que guardan un extraordinario parecido con sus asaltantes.

Hoy serán ambos individuos presentados ante el Juez de Instrucción de la Sección Cuarta, que conoce de estos hechos.

Adhesiones al "Diario de la Marina"

De Antonio Sánchez Bustamante:

El ilustre jurista cubano, gloria de la Patria, presidente del Congreso Universal de Derecho Comparado, Magistrado de la Corte Suprema de Justicia y ex presidente de la Convención Constituyente Cubana para la Reforma Constitucional, nos envía una afectiva carta que mucho agradecemos y en la cual dice que aunque ha llegado a este país después del Centenario de nuestro periódico no quiere dejar de asociarse a las felicitaciones que por tal motivo hemos recibido.

Del Secretario de Agricultura:

El doctor y general Eugenio Molinet, secretario de Agricultura, nos escribe congratulándonos sinceramente, aun cuando confieso— y eso nos obliga a quedarle mayormente agradecido—que en veces ha sido hostil al DIARIO.

Lo que no obsta —aclara—para que sea un lector asiduo de nuestro periódico.

Del doctor Mario Lanier:

El doctor Mario Lanier, distinguido abogado establecido en la ciudad de Santa Clara, nos dice, entre otras cosas en la afable carta de que acusamos recibo:

«El DIARIO DE LA MARINA ha sabido mantenerse fuerte y altivo a través del tiempo, cuyos aspectos, ora serenos, ora tempestuosos, no han logrado desviar sus principios y normas que son el más bello y digno ejemplo para todas las épocas».

«Don Nicolás ya no existe, pero ha quedado usted, heredero de sus deseos de consecución de nobles ideales».

Del Auto Club de Cuba:

Suscrita por los señores José García y Ramón Díaz, presidente y secretario, respectivamente, del Auto Club de Cuba, recibimos una atenta carta llena de altos y nobles conceptos para esta publicación, que agradecemos profundamente emocionados.

Finalmente dice: «Nosotros, a nombre de los chauferes del Auto Club de Cuba», trabajadores cultos que se deleitan e instruyen en la hermosa escuela del DIARIO DE LA MARINA, venimos a unirnos estrechamente con los distintos conglomerados sociales que han hecho causa común en este homenaje».

De nuestro colega «Heraldo Comercial»:

El estimado colega «Heraldo Comercial», que dirige nuestro amigo, don Alfredo Santiago, dedica un editorial que mucho agradecemos, a nuestro Centenario.

En algunos p rrafos dice:

«La ideología del centenario DIARIO DE LA MARINA, ¿necesita ser expuesta?

Hemos visto que los que ayer trataban de destruirlo y predicaban la guerra santa contra él, le han dado la razón y han comulgado con su credo. Hemos visto que los más rehacios cuando necesitan el espaldarazo, acuden a esa publicación y solicitan su apoyo. Esto se debe a que tiene una tradición y un programa y que en todo tiempo ha sabido mantener su ideal con noble altivez y sabiendo que, por sobre el torpe vasallaje de las pasiones, descuella siempre el ideal y la realidad impone sus enseñanzas.

Como cubanos, como periodistas, debemos sentirnos satisfechos de ese centenario, como debemos sentirnos llenos de orgullo de que sea una periodista de corazón, un hombre de espíritu moderno, el que dirige ese admirable órgano de publicidad, que se lee con respeto y cariño lo mismo en nuestra América como en la vieja Europa.

UN NIÑO DE UNA LIBRA DE PESO ESTA CON VIDA A LAS 24 HORAS DE NACER

SAN LUIS, Missouri, septiembre 22. INS. Un niño de dos libras de peso que nació hace veinticuatro horas respira normalmente hoy en el hospital de St. Mary, con muchas probabilidades de vivir, como resultado de los infatigables esfuerzos realizados por los médicos para conservarle la vida.

El baby llegó ayer, con tres meses de antelación. Repentinamente dejó de respirar al poco tiempo de haber nacido. Inmediatamente fué trasladado al hospital, donde por espacio de breves horas estuvo inyectándosele oxígeno en los pulmones hasta que comenzó a respirar normalmente.

Los médicos afirman que el niño tiene muchas probabilidades de vivir.

EL DR. CARLOS MANUEL DE CESPEDES VISITARA AL EJECUTIVO NACIONAL

Antes de partir rumbo a México tomará instrucciones del Jefe del Estado. Es falsa la noticia sobre el reajuste en Estado. El cónsul de Cuba en N. York tendrá un puesto en la Secretaría

Ayer nos anunció el cable que el señor Ricardo Herrera, ex Secretario de la Presidencia, designado hace poco para ocupar el cargo de Ministro Plenipotenciario de Cuba en París, había tomado de las manos ilustres del doctor Carlos Manuel de Céspedes, la Legación que mantiene nuestra República en la capital de Francia.

En la Secretaría de Estado se recibió también la noticia, en la que se ofrecen detalles de la entrega, que fué hecha bajo los mejores auspicios reinando en el acto—sencillísimo—la mayor cordialidad.

Todos los funcionarios de dicha Legación y un grupo crecido de amigos del doctor Carlos Manuel de Céspedes, quien tiene grandes simpatías en París, se hallaban presentes.

Dice el cable que el doctor Céspedes partirá en breve desde el puerto del Havre rumbo a México, donde tiene que cumplir, como se sabe, la alta misión de representar a la República de Cuba, en calidad de Embajador, ante el Presidente de México.

Quisimos saber en Estado si el doctor Carlos Manuel de Céspedes hará el viaje directamente desde París a puerto mexicano. Nos informaron que antes pasará por la Habana, donde estará varios días, antes de tomar posesión definitiva de su nuevo puesto, que representa para el doctor Céspedes un ascenso en su carrera diplomática.

En el tiempo que dure su estancia en la Habana el nuevo Embajador se pondrá en contacto con el Presidente de la República y con el Secretario de Estado, quienes le darán las normas a seguir en México.

—Los recientes hechos ocurridos en Ciudad México respecto a Cuba, hechos que fueron provocados por una parte de la enorme colonia cubana que vive en la ciudad de Los Palacios; la amistad que ese pueblo azteca siempre ha mantenido con el nuestro, hacen la labor de cualquier diplomático harto delicada. Es por ello—nos dijo en Estado persona de gran significación—que se ha pensado en el doctor Céspedes, en el que concurren las dotes de diplomático avezado y de persona discretísima.

—Se espera—nos dijeron por último—que para los primeros días del mes de noviembre el doctor Carlos Manuel de Céspedes ya habrá presentado sus credenciales de Embajador ante el Presidente de México, general Abelardo L. Rodríguez.

EL UNICO REAJUSTE POSIBLE

Se volvió a hablar y a comentar en la Secretaría de Estado noticias—faltas de todo fundamento—relacionadas con un nuevo reajuste en el Departamento del Exterior.

A este respecto hemos hecho nuestras investigaciones, y éstas nos dieron por resultado el poder afirmar que no se ha pensado y ni se vislumbra, para la citada oficina, una nueva reducción en los haberes a los empleados de la Secretaría ni a los que prestan servicios fuera de Cuba.

—Se pueden hacer muchas reducciones sin llegar a reajustar el Departamento—ha dicho el doctor Ferrar—y éstas se están realizando imperceptiblemente. Por ejemplo: las plazas que han vacado por cualquier circunstancia, bien por inutilidad de su mantenimiento en presupuesto, por fallecimiento del poseedor de la misma, etc. no se han vuelto a cubrir, a no ser aquellas que fueran necesarísimas para el mejor servicio. Ya esto encierra una reducción presupuestal. Por otro lado, se ha suprimido mucho gasto de material inútil y esos gastos supérfluos, lujosos, que se podían mantener en épocas florecientes. El reajuste consiste en esto, pero sin afectar a las personas que se encuentran dentro de la Secretaría o fuera, en el servicio diplomático.

MERCHAN PARA LA HABANA

En el vapor «Oriente» ha partido y llegará el sábado a la Habana, el ex Cónsul de Cuba en la ciudad de Nueva York, quien desempeñó ese cargo muchos años y que fué sustituído por el señor José Manuel Vázquez Bello, hermano del Presidente del Senado de la República.

El señor Merchan—que tiene admiradores y detractores—pero que una de sus virtudes consiste en haber manejado la difícil oficina consular neoyorquina con gran acierto y honradez, al llegar a la Habana tomará unas semanas de licencia.

Sabemos que al señor Merchan, por sus dotes de organizador y de trabajador incansable, se le ofrecerá uno de los cargos más distinguidos de la Secretaría de Estado.

Aun el doctor Ferrara no ha decidido cuál será dicho cargo, pero el mismo tendrá igual o mayor categoría que el que acaba de abandonar.

MUY MERECIDOS ELOGIOS AL SANATORIO «LA MILAGROSA» DE LAS CATOLICAS CUBANAS

Habana, 22 de septiembre, 1932.

Dr. José I. Rivero, Director del DIARIO DE LA MARINA.

Muy señor nuestro: Como mensaje de paz y del respeto que merece nuestra Institución, le agradecería publicara en el digno y estimado DIARIO DE LA MARINA, lo siguiente:

Ponemos en conocimiento de las asociadas con el mayor orgullo, que, hace pocos días fué visitada nuestra casa por una mujer ilustre Mrs. Grace Morrison Poole, Presidenta de la Federación General de los Clubs de Mujeres de los Estados Unidos, que radica en la ciudad de Washington. Dicha ama es Presidenta de dos millones de mujeres, pues existen clubs en todos los continentes. Ella ha hecho un recorrido por diversos países y aseguró, en la conferencia dada con brillantez en el Womens Club de esta ciudad que cuando le preguntaran qué es lo que había visto en la Habana, no diría un Hipódromo, tampoco un Capitolio, sino un Sanatorio sin igual en el mundo dirigido por un conjunto de mujeres, el Sanatorio La Milagrosa, de las Católicas Cubanas.

Merezcamos su apreciación, así a defenderlo, pues, prestándole cada una todo su apoyo con su esfuerzo personal a esa obra genuinamente cubana.

Agradeciéndole a usted de antemano su valiosa ayuda ,queda como siempre de usted afectísima,

Catalina Perelló de Montesino, Presidenta de la Sección de Propaganda del Sanatorio La Milagrosa, de las Católicas Cubanas.

GANDHI ESPERA QUE HOY SE LLEGUE A UN ACUERDO Y PUEDA DEJAR EL AYUNO

Se ha situado bajo la sombra de una mata de mango donde ha recibido a las comisiones que han ido a visitarlo. Su esposa está a su lado para darle agua y tratar de animarlo algo

POONA, India, septiembre 22.—(US)—El Mahatma Mohandas K. Gandhi, que se ha declarado en huelga de hambre sacrificándose por la causa de la libertad de las masas indias, comenzó hoy su tercer día de ayuno, con la esperanza de que mañana se llegue a un acuerdo entre los hindúes y los intocables.

Tras una conferencia de dos horas de duración entre Gandhi y los representantes de los hindúes y los intocables en Heravda, se expresó la esperanza de que mañana se llegaría a una solución definitiva del conflicto.

La conferencia tuvo lugar a la sombra de una mata de mangos, cerca de la celda donde Gandhi está recluído voluntariamente, pues el gobierno inglés le ha dado su libertad.

Gandhi permaneció recostado en un sofá de fabricación casera. Pandit Malaviya, Sir T. Bahadur Sapru M. M. Jayakar, G. D. Birla Sat, situados a la derecha del Mahatma, representaban a los hindúes, mientras que a su izquierda se hallaban el doctor Ambedkar y la poetisa Sarojini Naidu, representantes de los intocables.

A los pies del Mahatma estaba su secretario Mahadeo, tomando notas. La señora de Gandhi se situó a corta distancia del grupo, pero cada quince minutos interrumpía la conferencia para dar agua a su esposo.

La sombra de la mata de mango es el lugar favorito de Gandhi para celebrar sus conferencias, no sólo por la sombra sino que da a sus visitantes una fruta deliciosa.

Al finalizar la conferencia, Sir Tej Sapru anunció: «Tuvimos una conversación íntima, y regresaremos mañana esperando poder anunciar la solución definitiva del conflicto, que pondrá fin al ayuno del Mahatma. Esperamos que esta solución sea del agrado no sólo de las facciones indias y del Mahatma, sino también del gobierno brtiánico.

Aparentemente la conferencia debilitó grandemente a Gandhi, aunque la presencia de su esposa le hizo animarse un poco.

EL DR. AMBEDKAR RIDICULIZA EL AYUNO DE GANDHI

BOMBAY, septembre 22. (Especial del DIARIO DE LA MARINA).—La ansiedad que se siente en toda la India por el ayuno que se ha impuesto el Mahatma Gandhi, ha sido aumentado por los esfuerzos hechos por el doctor Ambedkar, líder de los intocables, para ridiculizarlo.

«No soy partidario de esas triquiñuelas políticas»—dijo Ambedkar.—«Esta última acción de Gandhi no es moral, sino política. Mi decisión es firme, y si Gandhi quiere sacrificar su vida por los hindúes, yo sacrificaré la mía por las clases esclavizadas para resguardar sus intereses».

El doctor Ambedkar se ha negado a entrar en negociaciones con Rao Bahadur Rajah, quien pide que se haga todo lo posible para salvar la vida de Gandhi, «el más grande indio de nuestra época».

La actitud del doctor Ambedkar ha causado gran indignación.

DIVULGACION CIENTIFICA EN LA ASOCIACION DE DAMAS DE LA COVADONGA

El próximo domingo, día 25 a las diez de la mañana, tendrá lugar en el local de la Dirección de la Clínica de la Asociación de Damas de «La Covadonga», una conferencia de divulgación científica, a cargo del doctor Luis Huguet.

El tema escogido es el siguiente: «Protección a la madre y al hijo. Necesidad de la vigilancia médica de las señoras encintas».

Acto interesante, que promete verse muy concurrido.

UN ROBO

Eloisa Mármol Simón, vecina de Gloria 92, dió cuenta a la policía que de su domicilio, le habían sustraído prendas por valor de 35 pesos.

SE TRATA DE LOCALIZAR A UN NORTEAMERICANO QUE ESTAFO $13.000.00

Falsificó las firmas de dos cheques y los hizo efectivos. Se cree que ha embarcado para los E. Unidos, donde será buscado por la policía, por indicación del Gobierno cubano

Hasta anoche habían sido infructuosas las investigaciones practicadas por la Policía Secreta, por localizar el paradero de un individuo de nacionalidad americana nombrado Alfred Clark, que según ha podido comprobar, estafó la suma de trece mil seiscientos veintitrés pesos sesenta centavos, al Chase National Bank en la Habana.

EL HECHO

Para lograr sus propósitos Clark puso en práctica una ingeiosa combinación. Es decir falsificó la firma de los señores P. A. Davis y A. Ramírez, altos empleados de la Empresa de los Ferrocarriles Unidos en dos cheques que presentó y cobró en dicha entidad bancaria, pero al tratar ésta de hacerlos efectivos por medio del Clearing House a The Royal Bank of Canada donde tiene su cuenta corriente la citada Compañía se descubrió el delito, pues el señor Davis, quien fué informado inmediatamente de la operación informó que su firma había sido falsificada.

LA PROTESTA DE MR. DAVIS

Mr. Davis que es el Jefe del Departamento de Contabilidad de los Ferrocarriles Unidos al reconocer la falsedad de su firma, solicitó del Royal Bank of Canada la devolución de la cantidad pagada, pudiéndose comprobar que era auténtica la firma del acusado Clark, al dorso de los dos cheques, evidenciándose con ello su participación directa en el hecho que se investiga.

EMBARCO PARA LOS ESTADOS UNIDOS

Clark, hasta hace poco residió en la casa que está situada en Morro y Genios, en cuyo séptimo piso ocupaba una habitación, pero desapareció de aquel lugar el día siguiente de haber hecho efectivo los citados cheques suponiéndose que haya embarcado para los Estados Unidos, en cuyo país se le trata de localizar por medio de la tramitación legal correspondiente.

LOS AGRARIOS HUELGUISTAS PROYECTAN REALIZAR UNAS PROTESTAS ESPECTACULARES

SIOUX CITY, septiembre 22. (US) Milo Reno, presidente de la Asociación de Campesinos, ha ultimado los detalles de sus planes para hacer la más espectacular demostración del movimiento huelguista—un desfile de protesta por las calle de Des Moines, el día 4 de octubre, cuando el presidente Hoover esté en esta ciudad durante su gira del país.

Reno asegura que el gobierno actual es responsable director de las pésimas condiciones en que se encuentra la industria agraria, y espera de 15 a 20,000 campesinos para desfilar por las calles de la capital del estado.

A pesar de la huelga, los precios de los productores agrarios en esta ciudad estaban muy debajo de lo normal hoy. Reno manifestó que no esperaba que los efectos de la huelga se dejaran sentir hasta dentro de una semana o diez días.

A los señores suscriptores del interior

Dispuesta ya la distribución de nuestro NUMERO-CENTENARIO, comunicamos a todos aquellos que nos hubieran ordenado la separación de su ejemplar y abonado su importe, que deben remitir a esta Administración el recibo que se les expidió por ese concepto; el que acredite su carácter de suscriptor y hallarse al corriente en el pago de su cuota, más $0.15 para atender a los gastos de franqueo certificado. Una vez cumplidos estos requisitos por parte de nuestros suscriptores, procederemos al envío, en la forma indicada, del ejemplar ordenado.

DIARIO DE LA MARINA S. A.

M.E.C.D. 2016

CRUCIGRAMA

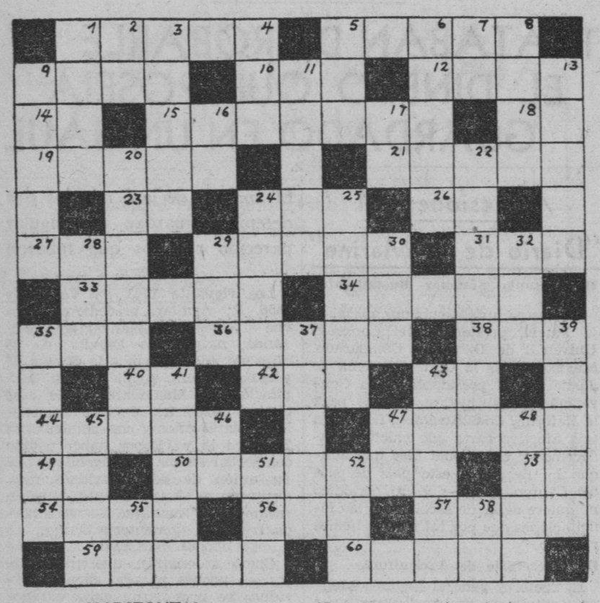

HORIZONTAL

1 Baile.
5 Religión de Mahoma.
9 Ciudad de Italia.
10 Río de Alsacia Lorena.
12 Pronombre demostrativo (plu.)
14 Sobre o dentro.
15 Torcido.
18 Pronombre.
19 Pez.
21 Partes posteriores de los animales.
23 Río de Francia.
24 Alimento.
26 Terminación de infinitivo.
27 Hogar.
29 Monedas usadas en los matrimonios.
31 Fracción.
33 Hijo de Dédalo.
34 Residuo que se queda en la cazuela.
35 Sesenta y uno.
36 Atrevido.
38 Bisonte de Europa.
40 Su casa. (abr.)
42 Volcán de las Filipinas.
43 Ciento cincuenta.
44 Lugar de aguas en Cuba.
47 Planeta.
49 Nota.
50 Máquina.
53 Artículo indeterminado.
54 Oxido de hierro que se forma con la humedad.
56 Dulce.
57 No es bueno.
59 Organo externo del oído.
60 Ciudad de Italia.

VERTICAL

1 Planta.
2 Vosotros.
3 Pedazo.
4 Afluente del Ródano.
5 Rey legendario de Troya.
6 Fiera. (fem.)
7 Muy sobresaliente.
8 Sirve para untarse polvos.
9 Arbol que da peras.
11 Mancha en la piel.
13 Impresión repentina de miedo.
16 Hija de Inaco.
17 Su Alteza.
20 Nombre de mujer.
22 Embriaguez.
24 No en verso.
25 Flor.
28 Ciudad de Francia.
29 Círculo.
30 San (portugués).
32 Ciudad de Francia.
35 Unido.
37 Conjunto de instrumentos de labranza.
39 Componente del aire.
41 Fabricante de efectos sanitarios.
43 Lámina.
45 Nacido en Marruecos.
46 Obras Públicas.
47 Antiguo nombre de la nota do.
48 No válida.
51 Dueña.
52 Yerno de Mahoma.
55 Dirigirse.
58 Contracción.

La solución mañana

SOLUCION AL CRUCIGRAMA DE AYER

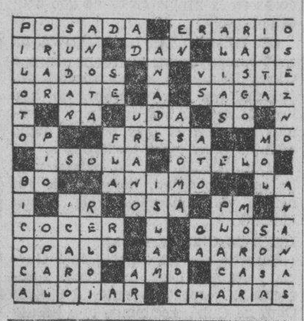

Casos y Cosas

LA GRAN HAZAÑA

Cierto quídam, como hay muchos
por este mundo rodando,
queriendo ganar fortuna
y nombre, compró un caballo
de bastante resistencia,
y anunció que en él montado
llegaría en cinco días
al mismísimo Santiago.

La gente, claro, dudaba
que hiciera un viaje tan largo
a lomos del noble bruto,
sobre todo, en corto plazo,
y se burlaba del hombre,
el cual, sin mucho pensarlo,
alegre emprendió la marcha
entre risas y entre aplausos.

A los cinco días justos
rindió su viaje anunciado,
y fuese al Ayuntamiento,
muy decidido, pensando
en que ya resuelto había
su problema. Hizo el relato
al Alcalde, de su hazaña,
y éste dispuso en el acto
que una medalla de oro
le pusieran al caballo.

. . . . . .

Muchos hay que así pretenden
ganar glorias; pero al cabo,
como el quídam de mi cuento
son víctimas del fracaso.

Sergio ACEBAL

El proceso por la defraudación a la Compañía Electrica

Un ex empleado de la Comp., Luis Felipe Sampé, es acusado de falsificar ciertos sellos

Como defensor del procesado Luis Felipe Sampé Cañal, empleado que fué de la Compañía Cubana de Electricidad, formuló ayer conclusiones provisionales su defensor, el doctor Carlos Reyes Delgado, interesando la absolución de su patrocinado en la causa que se le sigue a Sampe y varios más, entre ellos comerciantes de esta capital, por el delito de falsificación de los sellos oficiales del Estado que son puestos en los relojes contadores del consumo de electricidad.

El Dr. Reyes refuta los cargos del fiscal y de la acusación particular, ostentada ésta por el doctor Guillermo Díaz Romañach, a nombre de la Compañía y aunque acepta que Sampé fué empleado de la citada entidad, alega que ello no quiere decir que el procesado sea el autor del delito.

Alega el defensor, en interesante tesis, que según lo manifestado por la propia representación de la Compañía, desde el año de 1930, todas las investigaciones practicadas con motivo de irregularidades en el consumo eléctrico de sus clientes, resultaron infructuosas, por cuanto los metros contadores aparecían intactos sin señal alguna de haber sido violentados sus sellos y sólo por virtud de la denuncia hecha por los señores Amaro y Corsino Rivero, gerentes del antiguo Hotel Pasaje—cuyos individuos se encuentran en rebeldía—la Compañía vino a enterarse en 5 de marzo de 1931, de que la estaban defraudando lo que no pudo averiguar desde el año de 1930, a pesar de contar con un experto cuerpo de inspectores.

También dice el doctor Reyes que en ningún momento se ha probado la existencia del sello oficial del extinguido Ayuntamiento de la Habana ni del hoy Distrito Central ni que tampoco se probado cuáles relojes contadores han sido alterados y cuáles no, ya que a los peritos nombrados por el juzgado les ha sido imposible determinar estos extremos, debido a que no existe constancia oficial del funcionamiento, fidelidad y estado de cada uno de los metros ocupados por el juzgado al iniciarlos en el servicio público, por desconocerse el record oficial de esos contadores para hacer una afirmación en tal sentido no habiéndose probado tampoco las operaciones fraudulentas a que se refieren el fiscal y la acusación particular.

Termina el doctor Reyes proponiendo abundante prueba documental, pericial y testifical y hace suyas las de los acusadores.

DESPUES DE LA CENA

Trabajan mientras Ud. duerme.

¿Sabe Ud. a quién se le debe "el laxante más perfecto" que se conoce?—A un celebrado médico inglés.

¿Sabe Ud. por qué se las ha llamado las píldoras de "después de la cena?"—Porque suelen tomarse después de cenar.

¿Sabe Ud. por qué son las preferidas de millones de personas en más de 70 países del mundo?—Porque su acción es suave; porque no irritan; porque no envician; porque pueden tomarse todo el tiempo necesario sin tener que aumentar la dosis; porque, en fin, ejercen su acción directamente sobre el intestino grueso y no interrumpen la digestión.

Verdaderamente, las Píldoras de Brandreth no han sido superadas nunca. Requieren unas diez horas para producir su efecto, pero trabajan mientras Ud. duerme y, sin la menor molestia, van limpiándole poco a poco el sistema; aclarándole poco a poco el cutis; renovándole poco a poco la energía. El mantener limpios los intestinos es el mejor medio de prolongar la vida.

Las Píldoras de Brandreth son tan eficaces como inofensivas. Pueden tomarse sin temor todo el tiempo que se quiera. Haga la prueba. Una caja bastará para convencerlo. Las venden todas las buenas farmacias.

Burla Burlando

¿POR QUE EL «DIARIO DE LA MARINA» LLEGO A CENTENARIO?

Aunque es verdad que llego un poco tarde con mi «ditirambo» confío en que el benévolo lector me lo perdonará. Ya hace algún tiempo que llego tarde a todas partes... Los años... El cansancio... El calor...

Además, después de haber permanecido algunas horas en los salones del DIARIO, en la fiesta de su Centenario, necesité algunos días para restablecer mi equilibrio mental y sentimental. Fueron impresiones demasiado hondas y fuertes para un alma un poco cascada como la mía.

Pero vamos al asunto: ¿Por qué el DIARIO DE LA MARINA llegó a centenario? Pues porque levantó su obra sobre cimientos inconmovibles, como son las ideas de **Dios, Patria y Hogar.** Digan lo que quieran los inventores de nuevas morales y de nuevas filosofías todo lo que no esté basado en los principios de **Dios, Patria y Familia,** no puede ser obra duradera.

El DIARIO DE LA MARINA ajustó todos sus actos, durante su larga existencia, a los preceptos de la moral cristiana; y de ahí el secreto de su robusta longevidad.

Tal virtud tienen esos principios que no solamente aseguran una vida espiritual eterna y fecunda en bienes a quien la practica, sino que también le produce infinitos bienes temporales. Es la «añadidura» de que habla el Evangelio.

Esa ingente montaña de papel impreso que forman las colecciones de cien años del DIARIO DE LA MARINA debe toda su existencia a un librito tan pequeño, tan humilde, de tan modesta tipografía, que apenas se le ve si se le pone al lado de esos tomos gigantescos. Ese librito es el **Catecismo de la Doctrina Cristiana.**

Sin ese librito de nada le hubiera servido los enormes «diccionarios enciclopédicos», repletos de sabiduría, que guarda en su Biblioteca. En él aprendió las virtudes de larga vida que son la **Prudencia, la Justicia, la Fortaleza** y la **Templanza.**

Practicó, igualmente, sin alardes ni ruidos arienquinescos, todas las **Obras de Misericordia.** Enseñó al que no sabía; dió buen consejo al que lo había menester; perdonó las injurias; consoló al triste; sufrió con paciencia las flaquezas del prójimo... En eso del pardonar rayó en lo sublime.

No se quedó corto nuestro DIARIO en lo de practicar las obras de misericordia, corporales. Visitó a los enfermos; dió de comer al hambriento y de beber al sediento, sin llevar ante sí faraute ni pregonero; redimió al cautivo; vistió al desnudo; dió posada al peregrino... Todo sin que su mano izquierda se enterase de lo que hacía la derecha.

En cuanto a sus relaciones con el **mundo** el DIARIO no se apartó jamás de la línea recta, ni cayó en ninguna extremidad nociva. De ahí la seguridad y firmeza de sus pasos.

No se dejó tentar de la soberbia, que es la que derrumba a muchos encumbrados; ni se dejó seducir por la codicia, que es la gran corruptora de las almas. No se dejó deslumbrar por novedades y doctrinas y modas brillantes y estrepitosas, pero absurdas y malsanas. Mas nunca cerró sus puertas a los cambios y progresos que habían de redundar en beneficio de la humanidad.

El DIARIO, fué, y es, tolerante y generoso hasta con las cosas y las ideas más o menos extravagantes, siempre que no violasen los principios de la sana moral... ¡Hasta el «vanguardismo» artístico y literario encontró cabida en sus salones y sus columnas!

El DIARIO vió nacer, crecer, brillar y morir infinidad de modas, invenciones y novedades que se proponían gozar de larga vida, y que solo duraron el «espacio de una mañana».

Muchos enemigos tuvo el DIARIO, de los que todo lo intentaron para derribarlo; pero, como el árabe del cuento, vió pasar, sentado a su puerta, el entierro de todos sus enemigos... Sólo dejaron en su ánimo las huellas de un recuerdo triste.

Resistió victoriasamente a todas las tormentas, a todas las injusticias, a todas las calumnias. Eso sólo puede hacerlo el que conserva limpia su conciencia y entero el corazón.

Hay algo de providencial en la vida del DIARIO. Cuando se acercaban días difíciles y de prueba nunca le faltó la mano prudente, sabia y enérgica que le salvase de tantos peligros... Primero, la de don Nicolás. Ahora, la de **Pepín.**

Vió el DIARIO cambios de banderas, de gobiernos, de instituciones, y vió vacilar todas las cosas en torno suyo. Y él se mantuvo siempre firme y sereno en medio de tantas ruinas. En eso se parece a la Iglesia Católica Apostólica Romana.

Todas las almas honradas han hecho y hacen votos por que el DIARIO DE LA MARINA llegue a celebrar su segundo y su tercer Centenario, y hasta su Milenario... Los que estamos convencidos de que todas las cosas de este bajo mundo son perecederas nos hemos sonreído un poco al escuchar esos votos.

Sin embargo, hay algo que no muere ni puede morir, que es el espíritu cristiano, y mientras el DIARIO se mantenga fiel a ese espíritu, no morirá...

M. Alvarez MARRON

El Ministro del Uruguay, Dr. Benjamín Fernández Medina, trató ayer en el Club Rotario del Tratado comercial con Cuba

Las alzas de las tarifas arancelarias ofrecieron obstáculos al gran intercambio de productos que siempre había existido entre los 2 países hnos. El Dr. Pérez Cubillas lo presentó

Celebró sesión ayer, como de costumbre, el Club Rotario. En la presidencia, el doctor José F. Pereda. Como secretario actuó el doctor Pérez Cubillas.

Invitado especial a esta sesión lo era el ministro del Uruguay en Cuba, doctor Benjamín Fernández Medina, a quien acompañaba el Cónsul general de ese país.

El doctor Pérez Cubillas hizo uso de la palabra, a indicaciones del doctor «Pepe» Pereda, para hacer la presentación de quien es figura relevante en las distintas actividades del intelecto y diplomático de grandes prestigios.

Significó el doctor Pérez Cubillas lo que es la República del Uruguay para los cubanos, los lazos de mutua simpatía que unen a las dos naciones hermanas. Explicó como fué esa nacionalidad la que supo honrar a Martí, nuestro Apóstol, con un nombramiento de Cónsul general en la época en que la vida agitada era con el cubano excelso.

Palabras inspiradas las del doctor Pérez Cubillas. Las que finalizó diciendo que el señor Fernández Medina, atendiendo a la invitación que le hicieran los rotarios, iba a ocupar un turno en la sesión para dar a conocer el anteproyecto de Tratado Comercial entre Cuba y Uruguay.

Una ovación acogió al ministro del Uruguay cuando se dispuso a hablar. Comenzó diciendo que agradecía profundamente las frases gentiles que para su país y para la representación de éste en Cuba había tenido el digno secretario del Rotary. Recogiendo la cita en torno a Martí, refidió cómo el Apóstol tenía al Uruguay por su segunda patria.

A continuación entró de lleno en la exposición del Tratado Comercial que—dentro de la mayor buena fe por parte de los dos países—se habría de concertar entre Cuba y Uruguay. Estudió el intercambio comercial entre ambos países, antes de que los aranceles hubieran alcanzado tanta alza como la presente. Y ofreciendo numerosos datos estadísticos, demostró como era extraordinario el comercio entre ambos países, en torno a distintos artículos, especialmente con la importación de Cuba al Uruguay de tabaco, aguardiente de caña y azúcar, y de aquel país a éste, de tasajo de Montevideo y otros.

Señaló la mutúa conveniencia del Tratado. El tabaco, el aguardiente y el alcohol, obtendrán muchas ventajas en aquel país y en Cuba, asimismo, el tasajo, cuya venta había mermado grandemente, a consecuencia de la subida arancelaria en vista a la protección de la producción nacional.

Finalizada la interesante disertaciión del señor Fernández Medina, los señores Agustín Reyes y doctor Gárate Bru, hicieron variados comentarios en torno a dicho Tratado.

Los rotarios recibieron cariñosamente en su seno, en la sesión de ayer, al ingeniero Eduardo Chibás, tras una ausencia provocada por cuestiones políticas, a consecuencia de las cuales tuvo que comparecer ante dos Consejos de Guerra en los que se demostró su inculpabilidad.

A las 2 de la tarde la sesión se mo por finalizada.

Sólo con desprecio trata usted su resfriado: sería preferible lo tratara con la SOLUCIÓN PAUTAUBERGE, que facilita la expectoración y aumenta el apetito y las fuerzas.

L. Pautauberge, París y todas farmacias

PARA DORMIR BIEN

Con sueño restaurador recompensa la naturaleza a quienes mantienen sus sistemas libres de residuos venenosos, tomando con regularidad un vaso diario de "Sal de Fruta" ENO. Compre usted una botella hoy, pero insista en que se le dé ENO.

MATANCERAS

UN GRITO DE DOLOR

De las Damas Isabelinas.

Llega su eco hasta la crónica, por conducto de la Secretaría del Comité Antituberculoso señora Consuelo García de Bretos.

Un lamento de angustia.

Porque falto de recursos ese Comité se ve en la imposibilidad de continuar atendiendo a los infinitos enfermos que sin medicinas, sin alimentos y sin abrigo, perecerían víctimas del terrible mal que es azote de la población cubana.

Piden las Damas Isabelinas a la sociedad de Matanzas, que las auxilíe, en la colecta mensual de diez centavos con que están suscriptas las familias que hoy les proporcionan los pocos pesos que emplean en su meritísima y altruista labor.

Esa suma ínfima que a nadie grava, que a nadie arruina, y que aunque a nadie sobra, tampoco pesa demasiado, si todos los hogares matanceros aportaran esos diez centavos, la situación quedaría despejada y los tuberculosos que en número de cien, reciben del Comité de las Damas Isabelinas, leche, víveres, medicamentos y ropa, no se verían en el desamparo, en que de no oírse este grito de dolor, quedarán forzosamente.

Para dar una idea de los milagros que ealizan esas damas a la cabecera de cada enfermo traeré a esta nota el resumen de agosto, con entradas y salidas habidas en dicha Comité.

Por recaudaciones ingresaron como fondos, treinta pesos sesenta y nueve centavos, con los que se repartieron lotes de alimentos, cuarenta y ocho latas de leche condensada, ciento cincuenta y cinco litros de leche de vaca, treinta y tres frascos de patentes, ochenta y cinco ámpulas, siete fórmulas de distintos médicos y alimentos especiales, reconstituyentes, etc., etc.

Al número de sesenta y nueve asciende el de enfermos atendidos durante agosto y los gastos en total ascendieron a cuarenta y ocho pesos con veinticuatro centavos.

Hay, pues, un déficit de diez y ocho pesos.

Terminaré esta nota con el último párrafo de la carta que a mí dirige la señora Consuelo Bretos de García, que dice más que cuanto aquí quisiera mi pluma expresar.

Helos aquí:

«¿Nos faltará en estos momentos auxilios para mitigar las penas de aquellos que lloran y llevan la cruz del sufrimiento por el sendero de la agonía?

No, seguro estoy que no, y que a la lectura de estas impresionantes líneas responderá nuestra sociedad como ha respondido siempre.

Una limosna, lector de estas «Matanceras» del DIARIO DE LA MARINA, para los enfermos del Comité Antituberculoso de las Damas Isabelinas.

La espera, la implora el cronista.

NENA BENITEZ

Nuestra huésped gentil.

Es la hija del jefe militar del Distrito pinareño, que desde su llegada a Matanzas,—donde cuentan sus padres con tantas simpatías—se ha visto halagadísima y objeto de los mayores agasajos.

Una comida le fué ofrecida anoche.

A la que asistió el cronista.

Eran anfitriones de esa dinner los esposos Cándido Alfonso y Nena Baeza, que reunieron en torno a la señorita Benítez a un selecto grupo de jóvenes y señoritas.

Con María Elena y Olga, las dos encantadoras hijas del capitán cuartelmaestre del Cuarto Distrito, tomaron asiento a la mesa las señoritas Esther Pura García y Silvia Pimentel.

Pepe y Paquito Casas con el elegante matrimonio Alfonso-Baeza, completaban con el cronista la relación de comensales.

Excelente y rico el menú.

Y deliciosas las horas apres-dinner en que se rindió culto al baile y la buena música, que tenía allí intérpretes caracterizados.

Uno de éstos Paquito Casas, que aúna a su buen gusto una técnica y una ejecución maravillosa.

De otros actos en honor de Nena Benítez tengo noticias.

Un almuerzo en Varadero hoy.

Y de prolongar su estancia en la residencia de los esposos García-Polanco de la que es huésped, se sumarán para esa mignone, nuevos agasajos.

RAULITO

En sus natales.

Cumple hoy su primer año el chiquillo graciosísimo, que es primogénito de un joven y elegante matrimonio: de Raúl Artamendi y Rodríguez y Nena Pérez Bango.

Es el primer nieto del actual Gobernador de Matanzas Israel Pérez y es el tirano de esa familia y de la de Artamendi.

En la coqueta residencia de los padres de Raulito se reunirán hoy sus pequeños amigos para una íntima fiestecita.

Una piñata.

EL CORONEL PERDOMO

En Madrid.

Desde la Villa y Corte, desde la capital madrileña, a la que aun en esta era republicana se le sigue dando el título que inicia estas líneas, se reciben noticias de un alto jefe militar, a quien se distingue y quiere en la sociedad matancera muy mucho.

Escribí ya su nombre en el titular de esta nota.

Huelga, pues, que lo repita.

Allá en los madriles veranea el Coronel José Perdomo, Jefe Militar que fué de este Distrito, Jefe también de la policía habanera y hoy incorporado al Estado Mayor.

Para sus amigos matanceros tiene Perdomo recuerdos afectuosos, que yo transcribo aquí.

UN TRASLADO

De que dar cuenta.

Para la hermosa casa de la calle de Independencia frente a la Universal, se muda el gran establecimiento de modas «La Oriental», la primera de las de su rango en esta ciudad.

Amplio, ventilado y lujoso edificio.

Superior en capacidad al que ocupó hasta ahora ese centro de la moda matancero, del que es gerente Ignacio Uriarte, clubman del Liceo, leader de nuestra sociedad, persona en quien se funden simpatías, popularidad y arraigo.

Sépanlo los clientes innúmeros de «La Oriental».

LA SRA. VIUDA DE LOVIO

Narcisa Bruzón.

Se halla delicada de salud, la muy respetable dama que es tronco venerable de una de las más distinguidas familias de la yumurina sociedad.

Aunque su estado no es de cuidado, se encuentra la paciente sometida a un riguroso plan, que como el cronista esperan todos devuelva cuanto antes la salud a la señora viuda de Lovio.

MR. AND MRS. ARCHE

En viaje de regreso.

Abandonaron ayer tierras americanas en travesía a Cuba, el superintendente de la Munson Line y su distinguida esposa Corita Estrada de Arche.

Han dejado sus hijas—la encantadora trinidad que forman Kiry, Caffie y Charlie—en un gran colegio de la vecina República.

En la tarde de hoy, sábado, o en la mañana del domingo se espera aquí a Mr. and Mrs. Arche.

Mi bienvenida por anticipado.

CARLOS A. VERDURA

De temporada.

En compañía de su esposa la dama tan elegante Mercita Barnet embarcó ayer para la capital, disfrutando de una licencia, el administrador del Banco del Canadá.

Queda sustituyéndolo en tan importante cargo el contador Miguel A. Solaún y Grande.

Una grata estancia en la ciudad del Almendares deseamos a los esposos Verdura-Barnet.

RESUELTO YA

La Verbena de Sauto.

En un cambio de impresiones tenido ayer por las Damas del Tennis, se acordó para así aprobarlo en una junta próxima, la celebración de una Verbena en el Teatro Sauto, en el venidero mes de octubre.

Varias orquestsa amenizarán el baile.

Y números de variettes alternarán en el programa que ha de ser algo muy grandioso y nunca visto.

A Luis Carballo se ha encomendado un Mosaico Cubano.

Y habrá además coros y caracterizaciones por señoritas y jóvenes de nuestra élite.

Los kioscos de venta estarán a cargo de las señoras de la directiva con comisiones de socias de la Institución.

El precio del ticket de entrada ha de ser forjado a tono con la situación.

Lo más bajo posible.

LAS SRTAS. GALIMENENDEZ

Abandonan la Playa.

Van a pasar el invierno a Matanzas y se instalarán en la hermosa casa de la calle de Milanés, frente a la antigua Academia de Miranda, el Palacete que es hoy propiedad de la señora viuda de Arechavaleta y fué mansión solariega de Ambrosio Sauto.

La entrante semana harán el traslado las señoritas Galimenéndez y su señora madre.

Sépanlo sus amistades.

JOSEFITA LEZA

Doctora y catedrática.

Mujer de amplia visión, de cultura e ilustración vastísima, la señorita Josefita Leza, pertenece al Claustro del Instituto de Villaclara, de cuya ciudad acaba de llegar a Matanzas para pasar una temporada en la Playa en la residencia del ingeniero José A. Casas y Fidelia Prendes.

No es esta su primera visita.

Ni es tampoco la primera vez que frecuenta los salones matanceros, donde ha brillado en otras temporadas con los timbres de su gentileza su talento y su cultura y afabilidad grandísima.

El cronista salúdala cumplidamente.

LA ULTIMA NOTA

Reina entre la juventud gran entusiasmo para la fiesta de mañana en la residencia de los esposos Moreno-Boscowitz.

Un recibo elegante ofrece Mercedita para festejar su onomástico, recibo que se traducirá en un magno acontecimiento social.

Para asistir al baile vienen de la Habana sus primas las Penichet, la ideal Lourdes y está ya aquí Telma, la prometida del Teniente Torres.

Manolo JARQUIN.

Bromas y Veras

Por J. ARISTIGUETA

Anoche hizo su primera presentación ante el público habanero, en el teatro «Payret» ese gran declamador a quien apellidan «El Faraón de los decires» y se llama José González Marín.

Las más altas autoridades literarias de España lo han coronado de loores; la crítica de Cuba lo hará, sin duda, también. Ya el público lo hizo ayer, con su recogimiento, con su devoción, con su entrega a las hondas emociones con que asaetó a la gran selecta masa de gente selectísima que abarrotó las localidades todas.

Se dijera que González Marín, más que a los poetas interpreta al público: Lo que el lector oye por voces de entraña, ante la belleza del poema; lo que la belleza tiene de imponderable e intraductible, es lo que, de labios, gesto y alma de González Marín sale como por milagro de renacimiento; lo que se siente y no se dice, es lo que sabe decir.

Y milagro es, de reencarnación poética; milagro del verbo que de los labios místicos de González Marín surge, para posarse en todos los oyentes como una revelación.

«¿Por dónde será diputado el exgeneral Sanjurjo?», se pregunta Dionisio Pérez. Y parece mentira que escritores de tal cédula y saber, se entretengan en hacer juegos malabares y en desorientar a las masas.

Un condenado por traición a la Patria, no tiene derechos políticos. No es el caso de Besteiro, Saborit, Anguiano, Largo Caballero, etc., condenados por una huelga revolucionaria, que del presidio fueron al Parlamento. Así que, ¿por dónde va a ser Diputado Sanjurjo? A ver si el señor Dionisio Pérez encuentra un distrito que le diga: ¡Por aquí!

El ilustre Padre Gutiérrez Lanza es un humorista de Padre y Muy Señor mío; vamos, muy serio. Sus observaciones del miércoles acerca del «proyectado» ciclón, nos las dió a conocer así: «estamos esperando la aparición del poco simpático huésped por las inmediaciones de las Islas Vírgenes; sin embargo, el viajero no acaba de llegar». «Hubiéramos preferido que, si ha de llegar, lo hiciera algo más de prisa; porque los de paso muy tardo suelen ser los peores, sin duda por el mayor tiempo disponible para organizarse. Quedamos en espera del huésped que, al presente, es completamente desconocido».

¿Eh? ¿Qué tal? No se puede dar amenidad mayor a un informe científico. Y luego dirán que el Padre Gutiérrez Lanza está en Belén.

Por lo demás, nada tiene de extraño que una persona que se llama Lanza, sea aguda; y que, quien no cobra nada por sus observaciones, trabaje graciosamente; y que quien se pasa la vida por las nubes, o en la Luna, no sepa en qué día vivimos, y un buen día cualquiera se levante festivo como si fuera domingo.

Y no está mal que haya una buena persona que nos diga, alegremente, qué vientos corren: ya estamos cansados de los rostros ceñudos que nos anuncian las perturbaciones que parecen estar en el ambiente, y que a la postre nos dejen en el aire. Por eso me parece bien que el Padre Gutiérrez Lanza desee que, si va a venir, venga de una vez el ciclón, a ver si descarga la atmósfera.

Lo que me preocupa un poco es que el Padre Gutiérrez Lanza me haga la competencia a mí, como humorista, porque me va a obligar a hacérsela a él como meteorólogo, y entre los ciclones que anuncie Millás, los que anuncie él y los que anuncie yo, aquí no va a quedar títere con cabeza. Pues no le faltaría más que eso a la Isla de Cuba; que hubiera aun más gente que la mandara a tomar viento.

«Un cubano se suicidó en New York, porque iba a ser devuelto a Cuba», dice la Prensa.

Bueno, entonces, los que estamos aquí, ¿qué debemos hacer? Porque si uno, por no venir se mata, los que no hemos salido vamos a tener que autoincinerarnos vivos y aventar nuestras propias cenizas. De lo contrario, vamos a estar en ridículo.

«Los alumnos de las escuelas públicas van a ser inmunizados».

¡Muy bien!: Así tendremos ya inmunes a los niños y a los legisladores.

Al Capone ha presentado un recurso de Habeas Corpus porque su delito contra el Fisco, por el que fué condenado, había prescrito. Y al presentarse ante el Tribunal, fué ovacionado.

Me parece muy bien, porque entre un gobierno que no da de comer y un bandido que da de beber, el pueblo tiene que pronunciarse por éste.

PASATIEMPOS

1 2 3 4 5 6 7 8	1. Nombre de mujer.
5 4 6 8 6 7 1	2. Relativo al campo.
4 5 2 3 6 8	3. Embarcación de vela y remos
6 7 3 2 5	4. Brilla.
2 3 4 8	5. Deja bienes en su testamento.
6 7 1	6. Corriente de agua.
5 2	7. Contracción.
2	8. Consonante.

De la señorita Gloria Sánchez, Reina 153, altos.

De la Judicial

ASIATICOS DETENIDOS

El agente Mudara de la Policía Judicial, procedió al arresto de los asiáticos Alfreno León, vecino de Zanja 25 y de Mario Lío, con domicilio en San Nicolás 85, por acusarlos de un delito de estafa la razón social de G. Palenzuela y Cía.

EL HECHO

Según se hace constar en el atestado levantado por el Subinspector Padrón, ambos asiáticos eran propietarios del establecimiento que giraba bajo la razón social de Lío León y Cía., y que estaba situado en Jesús del Monte 537, comercio que vendieron jurando no tener deudas, cuando es lo cierto que le tomaron mercancías por valor de 56 pesos a la citada entidad comercial de Palenzuela y Cía., sin abonarle a la misma su importe, por lo que el gerente de la casa Leovigildo González Rivas, formuló la correspondiente denuncia.

Los detenidos fueron puestos a disposición del Juez de Instrucción de la Sección Segunda.

Estado del tiempo

TEMPERATURAS LOCALES

Durante las últimas 24 horas se han registrado en la Habana, las siguientes temperaturas en centígrados:

Máxima 30—2.
Mínima 22—6.
Media 26—8.

NOTA DEL MEDIODIA DEL JUEVES

Reina buen tiempo en el Mar Caribe con barómetro casi normal.

Un centro de altas presiones y bajas temperaturas para la época se halla sobre las Dakotas, extendiéndose sobre casi todos los Estados Unidos, Golfo de México y mares de las Bahamas con buen tiempo.

Pronóstico para el viernes: en general buen tiempo, excepto posibilidad de algunos chubascos diseminados por el territorio. Vientos flojos a frescos del Nordeste al Este principalmente.

Observatorio Nacional.

SOLUCION AL CRUCIGRAMA ENVIADO POR EL SEÑOR ANTONIO CUESTA

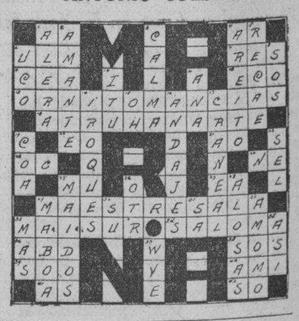

Sucesos de Policía

PROCESADOS

El Juez de Instrucción de la Sección Cuarta, dictó ayer auto de procesamiento contra los asiáticos José Chong y Manuel Len, acusados de un delito de Infracción de la Ley de Drogas. Se les señaló fianza de 200 pesos a cada uno de ellos.

También dictó auto de procesamiento contra Angel Viera, por un delito privado con igual fianza.

Federico Oliva Curbelo, acusado de un delito de estafa, fué procesado con fianza de 500 pesos por el Juez de Instrucción de la Sección Quinta.

DENUNCIA DE ROBO

Everad Brederlanck, administrador de la fábrica de tejidos situada en 21 número 408, dió cuenta a la policía, que de la misma le habían robado solamente un anillo que estimaba en la cantidad de siete pesos.

M.E.C.D. 2016

LA MORTALIDAD INFANTIL

EN EL MES de agosto murieron en la capital de la República, ciento setenta y tres niños de infección gastro-intestinal. Y en los días transcurridos de este mes, dicha mortalidad infantil continúa aumentando, según las estadísticas oficiales.

La Secretaría de Sanidad no ha dado aún las razones de este alarmante hecho, lo cual quiere decir, que hasta ahora, ignora las causas que lo originan.

Esta ignorancia del Departamento oficial que tiene bajo su tutela el cuidado de la niñez cubana, es algo muy grave. Porque si no conoce los motivos que dan lugar a tan crecida mortalidad infantil todos los meses, muy difícil le será evitar que continúe produciéndose este irreparable daño.

Cuando el doctor Enrique Núñez ocupó la Secretaría de Sanidad durante el gobierno del general Menocal, su primera preocupación fué la de proteger al niño cubano. El ilustre médico, dijo con razón, que para mejorar la población nativa, había que comenzar por cuidar al infante desde su gestación. De ahí sus disposiciones creando el Hospital de maternidad y el Departamento de Higiene Infantil, y las medidas enérgicas por él dictadas, sin vacilaciones ni transigencias pusilánimes, para que en la capital de la República se consumiera leche de vaca fresca científicamente buena. Nada omitió el doctor Núñez, para que este programa bienhechor se cumpliera al pie de la letra, pasando por encima de intereses creados, de las influencias políticas, y de todo aquello que tendía en alguna forma a obstaculizar su obra. Desgraciadamente, la muerte le sorprendió cuando más afanoso trabajaba por convertir en realidad sus bellas iniciativas; pero de todos modos, las dejó lo suficientemente adelantadas, para que aún se le recuerde con amor por todas las clases de Cuba y especialmente por las madres criollas.

—XX—

Después de Enrique Núñez los distintos Secretarios de Sanidad que ha tenido la República, han tratado de continuar la labor de aquél en algunos sectores de la higiene pública. Sin embargo, no han tenido las condiciones de carácter y el entusiasmo suficiente, para que se les conceptúe dignos sucesores del generoso precursor.

En estos últimos tiempos, el Secretario de Sanidad que más se ha cuidado de la protección al niño, fué el doctor Francisco María Fernández. Con un gran presupuesto y todo el apoyo del Gobierno, el doctor Fernández realizó muchas obras meritorias en el sentido indicado; llegando inclusive a proponer la promulgación de un nuevo Reglamento de Leche, para acabar de una vez con la fuente principal de los trastornos gastro-intestinales que padecía la niñez cubana en los grandes centros de población, y a cuyos trastornos era debida la alta mortalidad infantil que sufría la República. Este Reglamento concebido y meditado concienzudamente, puede considerarse como la obra sanitaria más importante realizada después de la actuación del doctor Enrique Núñez y el éxito más rotundo, en materia de higiene pública alcanzado por el actual gobierno. Una vez puesto en vigor, disminuyó notablemente la mortalidad infantil en Cuba, hasta el extremo de ser clasificada nuestra República en el extranjero, en la categoría de PAIS DE MORTALIDAD INFANTIL MEDIA, en lugar de PAIS DE MORTALIDAD ALTA, como hasta entonces había estado clasificada.

Para poca fortuna nuestra, el doctor Fernández se cansó en lo mejor de su jornada; cayendo en la misma apatía e indiferencia de los que le antecedieron en la Secretaría de Sanidad. En sus últimos días como Secretario, el Reglamento de Leche fué olvidado, comenzaron a crearse intereses ilegítimos a su amparo, y en lugar de haberse subsanado algunos de los errores que contenía, de acuerdo con el espíritu y los principios que lo inspiraron, se empezó a interpretar en forma caprichosa y absurda, con lo que se echó por tierra todo el progreso alcanzado.

—XX—

Después de creado este caos, sucedió al doctor Fernández en la Secretaría de Sanidad el doctor Rodríguez Barahona, quien compenetrado de esta dolorosa realidad y queriendo buscar nuevamente los medios de una mayor protección para el niño cubano, propuso y obtuvo el nombramiento de un Supervisor Militar, con objeto de que éste tuviera bajo su control todo lo concerniente a la producción y venta de leche fresca de vaca en el territorio de la República. Esta Supervisión ha hecho lo que ha podido, pero no todo lo que debía hacer; y sin caer en una exageración, puede afirmarse, que la alta mortalidad infantil que se viene produciendo mensualmente en la ciudad de la Habana, se debe única y exclusivamente, a que todavía las clases pobres no tienen a su alcance leche de vaca química y bacteriológicamente buena.

Y decimos que la Supervisión Militar ha hecho lo que ha podido, pero no todo lo que debía hacer, porque ya debió haber aconsejado a las altas autoridades sanitarias, los medios necesarios para conjurar las deficiencias que aún existen en el abastecimiento de leche de vaca fresca de la capital de la República. La Supervisión Militar aludida, con la experiencia que posee sobre esta materia, sabe y le consta, que en la ciudad de la Habana, hay plantas de pasteurizar que reciben y expenden leche bacteriológicamente mala; que hay centenares de vaquerías que expenden leche cruda, sin las garantías que para su producción exige el Reglamento de Leche, y que al amparo del tipo de leche cruda, se vende diariamente en esta capital una gran cantidad de leche cruda mala, cuya ingestión ha dado lugar a repetidas intoxicaciones.

Desde luego, que dada la desorganización que existía en la Secretaría de Sanidad, la Supervisión Militar de Abasto de Leche ha necesitado tiempo y elementos de trabajo de los cuales ha carecido; pero ya es hora de que se ponga fin a todos estos males con el valor, el civismo y la energía que el caso requiere. La planta de pasteurizar que no funcione como es debido, debe ser clausurada. Y si el tipo de leche cruda ordinario, da lugar a que en los grandes centros de población se consuma leche cruda mala, sin garantías, peligrosa para la salud y especialmente para los niños, dicho tipo de leche debe ser suprimido, modificándose el Reglamento en la forma que fuere necesario a fin de que el consumidor que quiera consumir leche cruda en lo futuro tenga a su disposición un tipo de leche cruda perfectamente protegida y garantizada por el Departamento de Sanidad.

Estando en estos momentos al frente de la Secretaría de Sanidad un hombre de las condiciones del doctor Céspedes, no hay razón alguna para que nuestras indicaciones no puedan llevarse a cabo. El doctor Céspedes es un hombre sereno, concienzudo, de energía en sus resoluciones y de carácter absolutamente independiente. Precisamente por estas condiciones personales, el Presidente de la República lo ha designado para el cargo. Es, a nuestro juicio el único que puede llenar el vacío creado desde Enrique Núñez hasta la fecha, y en el cual puede confiar la sociedad cubana. Así pues, el doctor Céspedes tiene ahora la palabra.

An. 14 .23

FUNDACION E INICIACION DE CABALLEROS CATOLICOS EN EL PUEBLO DE JARUCO

El Párroco de Jaruco, R. P. Silvio Montaña, nos dice: Tengo el honor de invitarle a los actos que, con motivo de la Iniciación y fundación de «La Unión de Caballeros Católicos de Jaruco, se celebrarán en esta ciudad, el próximo domingo 25 del actual, según el siguiente programa:

Días 22, 23 y 24 del actual:

8.00 p. m. Sugestivas e interesantísimas Conferencias por el Rvdo. P. Cástor Apraiz.

Día 25, domingo: 8.00 a. m. Solemne Misa Parroquial y Comunión General, estando el Sermón a cargo del R. P. Cástor Apraiz.

2.30 p. m. Gran fiesta cultural que ofrecerá este Comtié Organizador; en cuyo acto disertarán, con su elocuencia y saber insuperables, los distinguidos doctores Oscar Barceló y Francisco Almodóvar.

8.00 p. m. Solemne Ceremonial de iniciación de los Caballeros Católicos de Jaruco, en nuestra Iglesia Parroquial, con asistencia de distinguidas personalidades y apreciables Comisiones de visitantes.

Muy agradecidos a la atenta invitación.

Sus Lindos Vestidos quedarán flamantes gracias a

COPOS LUX

Si usted elige cuidadosamente para sus vestidos las telas y colores más en armonía con la moda y con su tipo, ¿por qué no mostrarse igualmente escrupulosa para elegir el jabón con que han de lavarse esas telas? Use Copos Lux que protege los matices y aumenta la vida útil de cada prenda. No hace falta restregar - basta sumergir las piezas en la abundante espuma de los Copos y al sacarlas lucirán tan frescas y suaves como si fueran nuevas.

Use siempre Copos Lux para lavar ropas delicadas

Fabricado por
LEVER BROTHERS CO.
Cambridge, Mass.

Agentes Exclusivos para Cuba
KATES BROTHERS
Aguacate 120 Habana

Viboreñas

MUJERES Y FLORES

Como de costumbre, convertido en un verdadero edén el coquetón Gran Cinema, en su noche de moda, debido a la bella y admirable concurrencia femenina, que siempre por la galantería del cumplido joven Manolo Cofiño, son obsequiadas con sus más delicadas flores de su «Aralia» predilecta.

He notado que ya las familias asíduas a esas deliciosas noches, concurren más temprano, salvo alguna que otra «retrasadita», como la graciosísima Violeta Laurence y la gentil Elsa Richarson, con las que charlé mucho, sobre muchos temas.

Después de saludar a mi buena amiga Monserrate Hernández y su esposo Ricardo de la Torre, junto con la bella dama Zoilita Hernández de Alvarez y sus monísimas hermanitas Yolanda y Moraima, lo hice a la hermosa trigueña Neri Aragón y a Angelina Fernández Trevejo, ausente algunos días Neri a causa de un feliz acontecimiento en su familia, del que daré cuenta, habiéndola ya felicitado como tía.

Las dos gentiles amigas Lili y Teté de Cárdenas, muy partidarias del vegetarismo.

La arrogante Estelita Calvo, con su mamá, mi buena amiga María Luisa G. Regalado de Calvo.

Otra apreciable dama, a la que saludé en su palco, María González de Bethencourt, con su lindísima heredera «Marita» Bethencourt, la ideal y hermosa rubia.

Saludé a Amparito Robau, la bella trigueña.

Siempre tan afable la estimada dama Paquita P. de Piña.

Mis graciosas, «paisanitas» Antonia y Carmen Planells, con su mamá Carmen Abreu de Planells.

Este sugestivo grupo:

Magda Porto, Hilda García, Teté Villa, Georgina de Cárdenas, Esther Bueno, Lolita Hernández, Silvia y Nena Chaple, Rosa Fernández, María Luisa Calvo.

La joven señora Margarita Chaple de Guzmán.

La gracicsa trigueñita Elenita Montejo y su inseparable la bella Conchita Gallego.

La distinguida dama Angelina Rodríguez de Cabezas, con su sonriente hija Teté y las bellas amiguitas Alicia y Lili Rivero.

Cuatro bellas hermanas, Aida, Ada, Araceli y Anaís Caballero.

Sofía Martínez, Isabelita y Ernestina Crespo, Zoila Brito, Catalina y Hortensia Moya.

Muy bella y graciosa María Teresa González.

Y dos amiguitas de tan delicada belleza como Esther y Dulce María Cejudo, con su amante mamá la señora Emilia Felipe de Cejudo.

Esta noche los señores Hernández-Alvarez complacen a numerosas peticionarias y proyectan la gran cinta «Hastiada de la Vida».

NUEVOS ESPOSOS

Lo son ya, y por ello dichosos y felicísimos, desde la noche del miércoles, la bella señora Sofía González y Hernández y el estimado señor Francisco García Pulldon.

Se efectuó el acto de su unión en la residencia de Sofía, San Indalecio número 15, ante el notario doctor Cremata.

Fueron testigos los doctores Julio Pascual y Alfredo Pie, y los señores Manuel Sánchez, Emilio Vázquez y Abelardo Soto.

Lo presenciaron los familiares y amistades más allegadas de los novios, siendo atendidos delicadamente por los de Sofía, que presentóse con elegantísimo vestido, firmando el acta en tan solemne acto, con gran firmeza.

La casa San Indalecio 15 fué decorada bellamente por el hábil floricultor Manolito Cofiño, con su delicado gusto de siempre.

A las incontables felicitaciones que ya han recibido los nuevos esposos González-García, una la mía muy expresiva, deseando que en su nuevo estado sea inquebrantable su felicidad.

SRTA OCILIA FERRER SAAVEDRA

Completamente restablecida ya la gentilísima Ocilia, después de haber sufrido una grave dolencia, que inspiró grandes temores; pero todos han pasado ya, y tan interesante figulina de nuevo sonríe disfrutando de perfecta salud.

Debe su restablecimiento al acertado plan facultativo del afamado doctor Joaquín Cordera, Director de la Clínica Nuestra Señora del Pilar, tan modesto como acertado en su diagnóstico, habiéndonos devuelto a tan estimada amiguita del todo bien.

Para Ocilia es dedicada mi más expresiva enhorabuena, que hago extensiva a su amantísima mamá, la bondadosa dama América Saavedra viuda de Ferrer, a su simpatiquísima hermana Octavila, la excelente bailadora en las inolvidables noches del «Club San Carlos» y a su hermano, Juez de Pinar del Río, doctor Ferrer Saavedra.

De nuevo tan interesantes figulinas asistirán a las próximas fiestas, y como siempre, serán dos soberanas triunfadoras.

GOYITO GARCIA ALVARADO

El estimado joven, hijo de mis buenos amigos María Alvarado de García y el arquitecto Gregorio García, y hermano de la bellísima Lolita, ha pospuesto su regreso al Norte para el día 28 del actual mes, deseoso de permanecer unos días más al lado de su familia, ya que su ausencia será, por lo menos, de un año, hasta terminar sus estudios.

Sus numerosos amigos nos disponemos a dedicarle nuestra más cariñosa despedida, siendo muchos los que desearíamos acompañarlo...

SRA. DIGNA VILLA VIUDA DE ALVAREZ

Con motivo de celebrar ayer sus días tan elegante y gentil dama, fué objeto de incontables demostraciones de afecto por parte de sus amistades, que a su residencia fueron a saludarla y felicitarla.

Digna, haciendo gala de su bello nombre, las recibió con su habitual delicadeza, siendo para todas muy agradables las horas transcurridas en su compañía y de sus familiares.

Son mis deseos que siempre disfrute de todas las felicidades terrenales, tan apreciable dama.

EL PROXIMO CAMPEONATO

Esta tarde el querido compañero, conocido cronista de sports «Paco» Muñoz y yo, recibiremos la contestación de la Directiva de un Club local, a las bases que le hemos presentado para celebrar un Campeonato, que originará muy animadas tardes bailables los domingos, en sus amplios salones y hermosa terraza.

Contamos para ellas, principalmente, con un valioso concurso femenino, distinguido y admirable, pues lo forman lindísimas figulinas, muy entusiastas por el... (no lo puedo decir aún), y por el baile.

Y por eso aseguro a «Paco», que no peco de exagerado, pues digo poco de ellas, y ahora, como no estoy autorizado para más, cierro el pico.

Falta ya tan poco para el domingo, que será cuando diré pormenores de todo lo que serán animadas noches deportivas, y tardes deportivas-bailables.

urbano DEL CASTILLO

SOLEMNE FIESTA EN LA IGLESIA DE LA MERCED A SU EXCELSA PATRONA

El viernes 23 del actual a las 8 de la noche, se cantará la gran Salve tradicional a Nuestra Señora de la Merced en la iglesia de su nombre sita en Cuba y Merced.

Se invita al pueblo de la Habana y a la Colonia Catalana, por ser Nuestra Señora de la Merced Patrona de Barcelona.

DIA 24

Es la festividad de Nuestra Señora de la Merced, la cual se celebrará con los siguientes cultos:

A las 8 a. m. misa de Comunión general. A las 9 a. m. Misa solemne con orquesta y sermón por el P. Hilario Chaurrondo, C. M.

A las 5.30 p. m. Salutación a María, Rezo del Santo Rosario, Procesión con la Imagen de la Santísima Virgen de la Merced por el interior del templo; Consagración a la Santísima Virgen y despedida final.

NOTAS:—1—El día 24, fiesta de la Merced, se gana indulgencia plenaria, con las condiciones ordinarias cuantas veces se visite esta Iglesia.

2.—Todo este día quedará abierta la Iglesia para comodidad de los miles de fieles que deseen visitar a la Virgen.

3—El día 24, se puede subir al Camarín de la Virgen de la Merced, pero solamente de 2.30 a 5.30 de la tarde.

4— Y final. Impóngase usted el escapulario de la Merced, e inscríbase en esta Asociación, tan del agrado de María.

Crónica Habanera

COMPROMISO AMOROSO

La bella señorita Desia Muñoz Rabassa, perteneciente a una de las más distinguidas familias de Oriente, que acaba de ser pedida en matrimonio por el doctor Nemesio Lovié.

VIAJEROS DISTINGUIDOS

El miércoles embarcó para Nueva York desde donde seguirá viaje a Europa la distinguida señora Fifita Cano, esposa del señor Miguel Arellano.

La distinguida dama viaja en compañía de las señoritas María Luisa Arellano y Josefina Arellano y Longa que también embarcarán ese día según informamos anteriormente.

EL DEBUT DE GONZALEZ MARIN

Anoche debutó ante el público habanero el admirable recitador González Marín.

El teatro Payret se encontraba lleno prodigando los asistentes, al artista, calurosos aplausos por sus notables interpretaciones.

En el programa dividido en tres partes se destacaban «Los Pregones Malagueños» de Salvador Rueda; «La Cojita» de Juan Ramón Jiménez; «Los Peregrinitos» de García Lorca y otras poesías que conmovieron al público hondamente.

NACIMIENTO

El hogar de los jóvenes esposos Mariano Guastella y Clarita Suárez, se ve alegrado desde el miércoles por la presencia de una lindísima niña.

La señora de Guastella se encuentra en su residencia del Vedado, donde fué assitida por el notable médico José A. Ramírez Olivella.

EN SANS SOUCI

Noche plena de animación fué la de ayer en el aristocrático restaurant campestre.

Celebraba su noche de moda viéndose muy concurrido.

Entre los numerosos parties que se congregaron citaremos el de la bella señorita Mercy Gastón y Segrera ofrecido con motivo de celebrar mañana su santo.

Diez parejitas se sentaron a su mesa:

Chacha Ortiz y Julio Forcade; Alicia Pedroso y Raúl Velazco; María Duquesne y Justo García Rayneri; Elena de Cárdenas y Raúl Arango; Cristina Mendoza y Pedro Du-Quesne; Silvia Freyre y Octavio Averhoff.

Alicia Castellanos y Rodolfo Franco; Margarita Azcárate y José Antonio Ajuria; Aguedita Demestre y Carlos Abello; Mercy Gastón y Julio Castellanos.

JOVENES ESTUDIANTES

Hoy a las doce de la noche embarcarán en el vapor «Parismina» de la Flota Blanca, rumbo a New Orleans, los jóvenes Julio Castellanos, Octavio Averhoff, Gabriel y Mario Vandama, Frank Figueroa, Alfredo de Castro, Choy y Monchi de León, Fernando Figueredo, Hernán Franco, Luis Simón, Carlos Fernández Jorge Marrero y Marcial Peña.

Ingresarán en la Universidad de Tulane donde cursan sus estudios.

También en el mismo vapor embarcará el joven Manuel Silvestre Rionda que va a la Universidad de Louisiana.

PROXIMA BODA

El próximo viernes, día treinta, se celebrará, en la Iglesia de la Caridad, la boda de la señorita Gisela Salabert y Sowers con el joven Antonio de Armas Ruibal.

Apadrinarán a los novios la señora María Sowers viuda de Salabert, y el señor Víctor de Armas Nodal, Representante a la Cámara.

Como testigos firmarán por ella: los señores Andrés Díaz de Villegas, Jose Lago y Gustavo Pi.

Por él: el doctor Manuel de Vera Verdura, Senador de la República, el doctor Luis Antonio Betancourt y el señor Miguel Tarafa y Govín.

NOTA DE DUELO

En la mañana del pasado miércoles dejó de existir en su residencia del Vedado, el respetable caballero José Muñiz y Díaz, conocido comerciante de esta plaza, socio gerente de la firma de Muñiz y Hermanos.

Numerosas personas asistieron al sepelio verificado en la mañana de ayer.

Reciban sus familiares nuestra condolencia.

OPERADA

El miércoles pasado fué sometida a una delicada intervención quirúrgica la señora Amalia del Moral de la Fuente.

La operación fué practicada con gran éxito por el doctor Horacio Ferrer, reputado oftalmólogo.

DE DIAS

En la fecha de hoy están de días y saludamos a las señoritas Zulema Otero, hija del señor Antonio Otero y de la señora Conchita Perera; y a Alma Ginorio, que recientemente regresó de los Estados Unidos.

También saludamos al señor Lino Rodríguez Díaz.

EL PATIO

Muy animado y concurrido se vió anoche, jueves de moda, el típico restaurant colonial de Prado y Genios.

Mañana sábado, se verá otra vez favorecido por la sociedad habanera «El Patio».

(Continúa en la Página SIETE)

¡Selectos! Es la calificación que merecen TODOS nuestros productos, de la distinguida Sociedad Habanera.

Mañana: Ntra. Sra. de las Mercedes y San Gerardo

Dulces, Helados, Cakes, Buffets completos para sus regalos.
Siempre la misma calidad y ahora a precios de situación.

NEPTUNO 104 — Sucerna — TELF. M-2021

Alerta...! Alerta...!

El domingo es el día de los GRANDES REGALOS DE «LA CASA GRANDE».

Aun tiene tiempo de entrar en este Plan de Obsequios.

Compre hoy o compre mañana pero compre sin falta... le conviene mucho.

CORTES DE VESTIDOS Y RETAZOS.

Gran venta hoy viernes. Todas las calidades de telas. La tela de su nuevo vestido solo por unos centavos.

Grandes rebajas en todos los Departamentos.

la Casa Grande

Mañana: NTRA. SRA. DE LAS MERCEDES Y SAN GERARDO
Nada tan agradable para sus amistades como los dulces

DULCERIA Y CAFE "S·E·N·A·D·O"
PRADO 109 HABANA M-1516
NUESTROS DULCES HECHOS EN CASA

Información Católica

Cultos que se anuncian para mañana

EN LA MERCED

La gran fiesta anual a Nuestra Señora de la Merced, con el siguiente programa: A las ocho de la mañana, misa de comunión general. A las nueve de la mañana, la solemne con orquesta y sermón por el R. Padre Hilarión Chaurrondo, C. M. De dos y media a cinco de la tarde, se puede visitar la imagen en su camerino. A las cinco y media p. m., rosario, procesión por el interior del templo, consagración y despedida a Nuestra Señora de la Merced.

EN LAS ESCUELAS PIAS DE SAN RAFAEL

A las nueve de la mañana, misa cantada, Triduo con gozos cantados y despedida a la Virgen de Monserrate, a la cual dedica estos cultos, así como solemnísima función el domingo 25, su parroquia de Monserrate.

Su párroco, monseñor Méndez, invita al Triduo y solemne función. En ésta predicará el Rector de las Escuelas Pías de San Rafael, R. Padre José Castelar.

EN LA IGLESIA DEL ESPIRITU SANTO

El Jubileo Circular.

La misa del Sacramento, a las ocho de la mañana.

La reserva, a las cinco de la tarde.

EN SAN FRANCISCO

A las siete y media de la tarde, Corona franciscana y Salve cantada.

El domingo 25 empieza la novena de San Francisco, a las nueve de la mañana y a las cuatro y media de la tarde.

Los demás días, a las ocho de la mañana y a las cinco de la tarde.

Predicarán el novenario los Reverendos Padres Franciscanos.

Se ruega la asistencia a los Terciarios con el cordón y el escapulario puestos al exterior.

LOS SABADOS DE NUESTRA SEÑORA DEL ROSARIO

En las iglesias dominicas de Santa Catalina y San Juan de Letrán, a las cinco de la tarde, los solemnes ejercicios de los Quince Sábados en honor de Nuestra Señora del Rosario.

Se ruega la asistencia a los cofrades del Rosario o Guardias de Honor de María.

EN LA IGLESIA DEL CARMEN

A las cinco y media de la tarde, Santo Rosario y Salve cantada.

En esta iglesia, el día 30 de septiembre, y el 1, 2 y 3 de octubre, solemnísimos cultos anuales en honor de Santa Teresita del Niño Jesús.

Los tres primeros días, misa solemne, sermón y ejercicio del Triduo.

Los sermones, a cargo de los Padres Fray José Vicente, Fray José María y Fray Teodosio de Santa Inés, C. D.

El día 3 de octubre, fiesta principal, a las siete y media de la mañana, misa de comunión general. A las nueve de la mañana, misa solemne con sermón, por el R. P. Fray José Vicente, C. D. A las cinco y media le tarde, Rosario, sermón, por el Padre José María, C. D., procesión y veneración de la Reliquia.

EN LA IGLESIA DE REINA

A las ocho de la mañana, misa de comunión general en honor del Purísimo Corazón de María, por la conversión de los pecadores.

Predicará el Director de la Congregación del Purísimo Corazón de María, R. P. Murilio Pinacho, S. J.

Se ruega la asistencia a los cofrades del Purísimo Corazón de María, a los cuales se les suplica concurran a la junta que a las nueve de la mañana se celebrará en la sala de juntas del tempo.

EN LOS CARMELITAS DEL VEDADO

A las cinco y media de la tarde, Rosario y Salve cantada.

VIGILIA A SAN FRANCISCO DE ASIS

La Sección Adoradora Nocturna de la Habana, celebrará solemne Vigilia en honor de San Francisco de Asis, en la noche del 3 al 4 de Octubre, en la iglesia de los Padres Franciscanos de la Habana.

Dará comienzo a las diez de la noche con plática y solemne Te Deum, pudiendo concurrir el común de los fieles, tanto señoras como caballeros.

Esperándose que asistan los Terciarios franciscanos ya que se trata de una Vigilia en honor de N. S. P. San Francisco de Asís.

EXCURSION DE CABALLEROS CATOLICOS A JARUCO

El domingo, a las seis de la tarde, saldrá del Convento de San Francisco, Aguiar 87, una excursión de Caballeros Católicos a Jaruco con el plausible motivo de inaugurar la Unión de Caballeros Católicos de Jaruco.

Los Caballeros Católicos de la Unión 27 de San Francicso invitan a los Caballeros Católicos de la Habana, Cerro, Casa Blanca, Regla, Guanabacoa, Marianao, a los Terciarios Franciscanos y a los adoradores nocturnos a esta excursión.

Precio del viaje, de ida y regreso, 40 centavos.

Se admiten adhesiones hasta las 10 de la mañana del domingo.

MONSEÑOR PEREZ SERANTES

Con sumo placer comunicamos a nuestros lectores que es sumamente satisfactorio el estado de monseñor Enrique Pérez Serantes, Obispo de Camagüey de la operación sufrida el sábado anterior.

En los primeros días de la próxima semana, podrá abandonar el sanatorio completamente restablecido.

Porque así sea son nuestras oraciones

M.E.C.D. 2016

ESCENARIO Y PANTALLA

PAYRET: JOSE GONZALEZ MARIN

LA poesía, según las ideas estéticas de Croce, es una síntesis «a priori». En esto se diferencia la verdad poética de la verdad científica, que es la culminación de un proceso analítico. El poeta captura su verdad como por asalto, rápida maniobra en que es maestra la intuición. Cuando esa verdad cristaliza en palabras, experimentamos, al percibirla, la sensación de que está como en suspenso en un vacío aislador, sin nexos visibles con la realidad que entregan los sentidos. Por horror supersticioso a todo vacío, nos obstinamos en establecer asociaciones imprudentes, para salvar a la verdad poética de su arisca suspensión estelar. Apelamos entonces a la lógica. Pero como las leyes del conocimiento lógico no tienen nada que ver con las del conocimiento poético, tenemos que concluir en una de estas dos cosas: en la ineficacia del instrumento empleado o en la incomprensibilidad radical de la poesía.

Esta operación, aparentemente compleja, pero simple y casi instantánea en la realidad, la verifica todos los días el hombre razonable y sensato al enfrentarse con la poesía pura. Naturalmente termina negando validez a ésta, con un gesto entre indignado y desdeñoso. Luego diputará de loco al poeta. Para parar el golpe, Federico García Lorca, poeta de hoy, nos decía en memorable lectura: «La poesía no se comprende; se recibe. Nadie diga «la poesía es clara», porque la poesía es oscura. Nadie diga «la poesía es oscura», porque la poesía es clara».

Ahora bien, la síntesis poética, una vez objetivada en la palabra, es un complejo perfectamente divisible. Cabe desmontar de un poema, como piezas sutiles de un reloj, cada imagen, cada hallazgo puramente lírico y hasta cada uno de esos puntos muertos en los que la intuición del poeta falló el blanco. Entonces se nos presenta, de un modo concreto, como en la sucesión de un «film», todo el proceso que la audacia del poeta venció de un salto, y la verdad poética—lejana y solitaria—se va iluminando hasta hacerse absolutamente diáfana a los sentidos.

Tal es, a nuestro juicio, lo peculiar en el arte de José González Marín.

El artista desmonta el poema. Ya están todos sus elementos sobre su mesa de brujo. He aquí una imagen dramática, perfectamente escenificable. He aquí un ritmo que puede danzarse o una melodía verbal que está postulando su música. Aquí tenemos una sugerencia de formas sensuales susceptible de traducirse plásticamente. Allí un movimiento onomatopéyico que la palabra debe subrayar. Pero hay un ingrediente en el poema evadido que parece irreductible. Es el que García Lorca llama exactamente «el hecho lírico puro». ¿Cómo concretar este elemento impar de la poesía, de manipulación dificilísima por lo mismo que está al margen de toda lógica y toda razón? ¿Cómo evidenciar su calidad ante el público, habituado a la comprensión razonable de la poesía? González Marín salva magistralmente esta dificultad. Frente a las imágenes, frente a los ritmos y melodías verbales, frente a las sugerencias y aliteraciones, el artista apela a las correspondencias escénicas o a sus facultades de declamador. Frente al hecho lírico puro, González Marín personifica histriónicamente al poeta; es el poeta que revive en la escena, en el trance mismo de su creación. Desde ese momento la expresión ilógica, el epifonema arbitrario, la palabra sin sentido, la jitanjáfora parecen cosas naturales. El intérprete ha logrado crear entre el público el «estado poético», dentro de cuya realidad se verifican.

González Marín desmonta, pues, el poema (es su manera de estudiarlo) y lo reconstruye luego en presencia del público. De su mano recorremos todos los caminos que el poeta anduvo sin saber cómo ni por qué. De aquí que muchos poetas hayan declarado que, oyendo decir sus propios poemas a González Marín, los han «encontrado» por primera vez. Y es que el poeta no sabe de sus hallazgos más que el último de sus lectores; tiene que venir un recreador de la poesía, como lo es González Marín, para que se los descubra.

Durante mucho tiempo nemos oído a muchas personas renegar de la llamada «poesía nueva». A esas mismas personas las vimos ayer aplaudir con entusiasmo el «Romance de la luna» de García Lorca y «La huida a Egipto» de Rafael Alberti, dos jóvenes poetas españoles de la última hornada. Y es que este hombre original, poeta aunque no haya escrito un solo verso, ha dado de estas poesías sibilinas una «explicación» (llamémosla así) que no pueden dar los tratados de poética moderna. Esa explicación es él mismo, que vive en la escena la plenitud de cada poema, dándole, por decirlo así, una evidencia corpórea; más aun, una evidencia humana.

Recitar es leer de memoria. El recitador es un mero intermediario entre el texto de una poesía y el público. Su tarea no rebasa los contornos de aquélla. El no tiene que aclarar ni que evidenciar nada. De aquí el fracaso de los recitadores tradicionales cuando abordan la poesía de hoy. Frente a la ininteligibilidad lógica de un poema, el recitador no tiene nada que hacer. González Marín no recita; recompone el poema a ojos vistas, para que en su proceso de integración el público pueda ir descubriendo por sí mismo cada uno de sus secretos. Esto es, quizá, lo que los poetas tengan que achacarle, con cierto rencor, a este gitano que tan hábilmente tira de la manta lírica: que con el tiempo no va a dejar misterio sano a la poesía.

CAMPOAMOR: «LA LOCURA DEL DOLAR»

UNO de los fenómenos más interesantes de la sociedad actual es el flujo y reflujo del crédito. La marea alta o la marea baja se producen casi siempre por razones ocultas, difíciles de percibir. En la película estrenada ayer en el «Campoamor», bajo el título de «La locura del dólar», se nos muestra de un modo gráfico y original, una de esas declinaciones rápidas del crédito que, tan a menudo, ponen en peligro la estabilidad de las más sólidas instituciones económicas. La caja de un banco es asaltada por unos bandidos, que sustraen de ella la cantidad de cien mil pesos en efectivo. Al enterarse del hecho, la telefonista—típico ejemplar de la «office girl» norteamericana—da la noticia, a título de chisme, a una amiga suya, oficiala de otra pizarra telefónica. Esta, a su vez, la trasmite a otra, si bien aumentando en cincuenta mil pesos la cantidad sustraída. La mala nueva cunde por la ciudad. Cada boca se encarga de inflar a su antojo el montante de lo robado. Ya hay quienes lo hacen ascender a millones de pesos. La noticia produce un pánico salvaje entre los depositantes del banco. El pánico que es inmenso, se propaga con la rapidez de un incendio y a las pocas horas de descubierto el hecho, un alud de clientes se lanza sobre las ventanillas del banco para extraer sus depósitos. El presidente del banco, hombre lleno de fe en sí mismo, quiere pagar a todos. A poco se convence de la imposibilidad de esta medida. Pide auxilio a los accionistas, pero éstos sólo se comprometen a darlo con la condición de que renuncie a su cargo. Al fin, uno de los empleados del banco más fieles al presidente, recurre a una treta sencilla. Llama por teléfono a todas aquellas personas a quienes el banco ha servido en otras oportunidades, a fin de que acudan a depositar las cantidades que tengan disponibles en efectivo. La combinación tiene éxito. Rápidamente comienzan a llegar al banco los nuevos depositantes, renace la confianza entre los que reclamaban estentóreamente su dinero y los accionistas del banco, vencidos por la propia realidad, acceden a reforzar de su propio peculio las reservas de la institución, salvando la crisis que revestía caracteres de hecatombe.

Walter Huston en «La locura del dólar», interesante película estrenada ayer en el «Campoamor».

Con todo esto se mezcla para darle interés melodramático al «film», un vulgar caso de adulterio en grado de tentativa, del que es protagonista la mujer del presidente del banco, y que, al fin, se resuelve tan felizmente como la crisis súbita de éste.

Lo fundamental en la película es la dramaticidad del hecho económico que le sirve de base y que está tratado con ese lujo de recursos que ya es proverbial en el cine.

Walter Huston, gran actor, se luce en el papel del presidente. Lo secundan Kay Johnson, Constance Cummings y Pat O-Brien.

Francisco ICHASO.

NOTAS

NORMA SHEARER Y ROBERT MONTGOMERY EN EL ENCANTO

Norma Shearer y Reginald Denny en «Vidas íntimas», que se estrena hoy en el «Encanto»

Se solicitan señoras jóvenes que den su opinión sobre un matrimonio que peleaba la mitad del día, se arrepentía la mitad de la noche y luego vivía entre disgustos y caricias. ¿Qué cree usted que deba hacer la esposa de semejante marido? Vean lo que hace Norma Shearer, cuando está casada con Robert Montgomery, en la magnífica producción Metro, que hoy se estrena, titulada «Vidas Intimas».

El martes «Chicas de Broadway», otra gran producción con Joe Mc Crea, Kay Francis, Lilyan Tashman y Eugene Pallette.

Próximamente «El Milagro de la Fe», con Silvia Sidney y Chester Morris.

Encanto HOY ESTRENO EN CUBA HOY

EL TEATRO MAS FRESCO DE LA HABANA

Las estrellas de "LA DIVORCIADA" juntos otra vez.

Una película M. G. M.

NORMA canta por primera vez para el público

Norma SHEARER

Robert MONTGOMERY

en VIDAS INTIMAS

-PRIVATE LIVES-

con REGINALD DENNY Y UNA MERKEL

CONCIERTO CUBANO, MAÑANA, EN EL PRINCIPAL

Mañana a las cinco y cuarto de la tarde se llevará a efecto el tercero de los conciertos típicos que con tanto éxito viene ofreciendo la Sociedad de Conciertos Cubanos.

En anteriores notas hemos ya reseñado los nombres de algunos de los valiosos elementos artísticos que toman parte en esta simpática fiesta de música criolla, destacándose entre ellos María Cervantes, Ernestina Lecuona, Rita Montaner, Hortensia Coalla, Hilda Salazar, Amelia Faber, el barítono Paulino Rosetti y la popular y simpática orquesta de los Hermanos Le Batard.

Mañana publicaremos el programa íntegro en el que figuran las más inspiradas composiciones de Ernesto Lecuona, Eliseo Grenet, Moisés Simons y Jorge Anckermann.

A petición expresa de muchas distinguidas familias asíduas concurrentes a estas tardes cubanas, nuestro gran poeta y recitador Gustavo Sánchez Galarraga con su proverbial gentileza, dará a conocer varias de sus más recientes composiciones.

Los precios no han sufrido alteración alguna. Siguen siendo a base de cuarenta centavos la luneta con su entrada y treinta la butaca. Pueden separarse localidades por el teléfono A-6737.

REPOSICION DE «MARIA LA O», EN MARTI

MARIA LA O, sainete lírico en un acto, dividido en cinco cuadros, libro de G. S. Galarraga, con música de E. Lecuona, será llevada a la escena esta noche, a las 10 y 30. La cantarán Marcelino del Llano y Caridad Suárez.

El turno de las 8 y 45, se cubre con la revista en un acto, original de J. S. Arcilla con música del maestro Rodrigo Prats, titulada NUESTRO TEATRO, cantada por Caridad Suárez, Julita Muñoz, Vicente Morín, Arturo Vila, Federico Piñero, etc. etc.

Mañana, a las 5 y 15, gran tanda elegante extraordinaria.

El martes 27, estreno del sainete lírico en un acto, dividido en cinco cuadros, libro original de Agustín Rodríguez, con música del maestro Rodrigo Prats, titulado DELIRIO DE GRANDEZA.

No olvide que los lunes de el «Martí» son populares. Dos obras por el precio de una.

Caridad Suárez ensaya CECILIA VALDES.

En el «Martí» continúan inalterables los precios: Luneta 30, Butaca 20 y Tertulia 10 cts.

NUEVO PROGRAMA EN EL NACIONAL. 20 Y 10 CTS. LUNETA

Un selecto programa a base de todo nuevo anuncia «The Theatrical Ten Cents Company» en el teatro «Nacional», a los precios de 20 y 10 cts. lunetas. El «show» consta de diez números de variedades, anunciándose el debut de las hermanas Lago, trío de cancioneras cubanas que ha nde llamar la atención, el de Lupita, canzonettista y el de un gran número de circo: el chimpancé Zuzy maravilloso imitador de la especie humana. Hay muchos números individuales por el resto de la compañía y termina el espectáculo escénico, con una gran pantomima lírica titulada «Junto a las Pirámides de Egipto», cuadro de gran compañía, a todo lujo y en el cual Elia de Granados ejecuta la danza de los espejos, frente a la Efigie y Pirámides de Egipto, pintadas por Nono Noriega. Camellos y comparsas, completan la ilusión y grandiosidad de espectáculo.

En la pantalla se exhiben «Luces Peligrosas» por Lois y «Amor Tirano» por Bebe Daniels.

Para la matinée del domingo grandes y numerosos regalos a los niños por el clown Pepito. Los niños deben venir temprano.

CONCIERTO DE LA FILARMONICA

El programa de la Orquesta Filarmónica para su concierto de este mes, que tendrá efecto el domingo día 25 a las 10.30 de la mañana en el Teatro Nacional, es un programa que honra a la Habana, y a esa prestigiosa Institución. El director de ésta, Amadeo Roldán, ha elegido exclusivamente obras de Ravel, entre ellas su última composición, el Concierto en Sol mayor para piano y orquesta recientemente estrenado en París, en Philadelphia y en Boston. La Habana es pues, gracias al espíritu emprendedor de la Orquesta Filarmónica, la cuarta ciudad del mundo en que se ejecuta esta maravillosa creación del genio de Mauricio Ravel. Para ejecutarla, la Filarmónica ha contratado los servicios de Sylvan Levin, el mismo pianista que la estrenó en Philadelphia, bajo la batuta de Leopoldo Stokowski.

Las otras obras del eximio compositor francés que serán escuchadas el domingo son: La Pavana para una Infanta Difunta, la «suite» infantil «Mi madre la oca» y el célebre «Bolero», con que termina el programa.

HOY, SEGUNDO RECITAL DE GONZALEZ MARIN, EN PAYRET

Esta noche, a las nueve y media, José González Marín, el triunfador de anoche, dará su segundo recital en el teatro «Payret».

He aquí el programa completo:

Acto I. Andalucía; Pregones malagueños, de Salvador Rueda; El Espartero, de Fernando Villalón; A la memoria de Romero de Torres, de José Ojeda; Los caracoles, de Villalón; La húngara, de Rafael Alberti; El contrabandista, de Manuel de Góngora. Acto II. Castilla: Los buhoneros, de Ramón Pérez de Ayala; Misa de amor, poema popular recogido por Ramón Menéndez Pidal; La pedrada, de Gabriel y Galán; Otra balada a la luna, de Juan Ramón Jiménez; La bella burlada, de Ramón del Valle Inclán; El enfermo desahuciado, de Gabriel y Galán. Y el acto tercero, titulado también Andalucía: Fragua gitana, de Villalón; Madrugada, de Tomás Borrás; Nanas (canción de cuna) de Alberti; El canto de la trilla, de Carlos de Luna; Málaga, de Salvador Rueda; y La corrida de toros, de Manuel Machado.

Los trajes y las decoraciones, estilizadas, darán una idea de la acción.

Los precios son populares: Palcos con entradas $6.00. Luneta $1.00; Butaca 80 centavos, tertulia 30 cts., y paraíso 20 cts.

González Marín, el notable intérprete de la poesía, que se presentó anoche con gran éxito en el Payret.

UNA GRAN PELICULA EN CAMPOAMOR

Hoy se exhibe «La Loura del Dolar», interesantísima producción dirigida por Frank Capra y donde maravillosamente actúan Walter Huston, Kay Johnson, Constance Cummings y Pat O-Brien. Audaz en su argumento, original y de asombrosa actualidad es este drama impresionante y realista como ninguno, «La Locura del Dolar» invade el mundo, arrasando con sus bárbaros rumores el poderío del capital y creando un verdadero frenesí entre las multitudes hábidas de bullicio y violencia.

El domingo gran matinée con episodios de la sensacional serie «El Misterio del Correo Aéreo», «La Cautiva Rubia», película de aventuras el estreno de la producción del Oeste por Tim MacCoy, titulado «La Senda de la Venganza» y «La Locura del Dolar».

El lunes la bella artista Billie Dove con Crester Morris en «Cuando una Mujer Quiere», la comedia más intencional y maliciosa, presentada en un ambiente de lujo, frivolidad, sugestiva gracia y coquetería.

DETRAS DE LA PANTALLA

Por Harrison CARROLL

HOLLYWOOD, Cal., Septiembre 21. (K. F. S., Inc.)—Estas artistas de hoy, muy modernas, muy actuales, que traen de Europa un marcado sabor de elegantes cansadas con una visible huella en la mirada de haber dejado toda una vida turbulenta e incitante por los barrios equívocos de las capitales y un rictus en todo el rostro le «surmenage», hay que analizarlas de cerca...

Gwili Andree

Es necesario adentrarse un poco en su psicología, rebuscar su pasado en investigaciones sucesivas para darse uno cuenta que todo no es más que una solemne «pose» y una mentira convencional que saben o quieren explotar a la primera de cambio con miras al interés personal.

Gwili Andree, la rubia danesa que ha sido captada por la «R. K. O.», es un specimen de este catálogo que periódicamente recibimos de la vieja Europa.

Sus pupilas son tranquilas, de una serena mentira por la indiferencia que quieren aparentar y en sus gestos, la despreocupación parece la firma caduca de una vida que ya han apurado hasta la saciedad.

Oh! La pose elegante de la mentira a que tienen que sacrificar su sinceridad de mujeres jóvenes...

Gwili Andree se educó en una «pensión» para señoritas, en Copenhague y no salió hasta los quince años.

Se supone que ahora la misteriosa Gwili, tenga de 19 a 22 años, y no es posible suponer que una joven, en seis o siete años, conozca la vida con todas sus violencias y sus devaneos pasionales.

Greta Garbo, Pola Negri y otras tantas, de allende la vieja Europa, han timado al principio, la candidez del norteamericano, propicia a estos embaucamientos, pero solamente, al principio.

Es el viejo cuento de la Caperucita Roja, que a fuerza le lanzar mentiras al aire, cuando se acercó el auténtico lobo, nadie lo creyó...

No obstante, la linda y enigmática Gwili ha sido asignada ayer para desempeñar el principal papel en la próxima film «Man and Wife», de la novela de Irene Dunne que antes tuvo por título «Just a Woman» y que cuando ustedes la vean en la pantalla, probablemente será otra utilizada...

Así están las cosas.

TOPICOS DEL BOULEVARD

Tan pronto como Philip Stong termine su contrato con la Fox, esta semana, probablemente, volverá a Iowa, en cortas vacaciones, para después seguir su tournée, por New York.

Tiene dos novelas en preparación: una historia de una pequeña población, que se titulará «Carecer», y la otra, sobre asuntos aldeanos, que se llamará »Storrhavan».

Espera terminarlas en diciembre.

* * *

Siguiendo los consejos de su médico, Sue Carol y Nick Stuart, no se aventurarán a llevar consigo el baby de ambos, durante las ocho semanas que durará su excursión de voudeville.

Ella ha determinado dejarlo en el hogar, al recaudo de una niñera, de toda su confianza y lealtad.

* * *

La Universal prepara una cinta de puro ambiente japonés en la que salen a relucir las bellas cualidades del pueblo nipón y la hospitalidad de ese exótico país.

Sue Carol

Muy seguros estamos de suponer que la colonia china, tendrá jalón suficiente para guiñar la oblicuidad de sus ojos almendrados.

Con Tala Birrell, Paul Lukas y otras figuras anglosajonas, trabajará un grupo selecto de japoneses, que tendrán que hablar inglés, y con el natural acento de la raza.

Algo muy divertido ha de ser la tal film.

* * *

Nick Jory ha terminado definitivamente, pero en forma correcta y amigable con Lita Grey Chaplin, pero es de advertir que se trata de los servicios prestados por aquel, como «manager» y consejero confidencial de la ex-esposa del genial histrión, Charles Chaplin.

* * *

Hasta a los más altos empleados de la Metro Goldwyn Mayer, les fué prohibido entrar en los «sets», mientras trabajaba por primera vez Jean Harlow, después de la tragedia ocurrida a su esposo.

Dorothy Lee y Marshall Duffield fueron vistos muy amartelados la pasada semana en «Del Monte», uno de los más céntricos lugares de Hollywood.

Los ociosos del boulevard ya tienen tela suficiente para cortar.

GACETILLAS

NEPTUNO.—Hollywood al desnudo. Constance Bennet.

Vuelve a exhibirse en Neptuno hoy la grandiosa película R. K. O. Pathé «Holliwood al desnudo» por Constance Bennet y Neil Hamilton en los turnos de 2 y media, 5 y cuarto y 9 y media, con una revista y una comedia, completándose con «El peje grande» por Sddie Quilan, que se exhibe a las 4 y 8 y media, la función es continua: 20 cts. matinée y noche entrando a cualquier hora. Mañana «Dos segundos» por E. G. Robinson. Grandiosa matinée el domingo: «El amante improvisado» por Buster Keaton, «Amantes interesados» por Kay Francis, «Sombras trágicas» por Joan Bloondell, «El Círculo de la muerte» por Rin Tin Tin y «A puñetazo limpio» por los Jóvenes de la Metro. «El Fiscal del Estado» y «El alma del barrio» muy pronto.

REGINA—Mata-Hari. 10 y 20 ctvs.

No por esperado el éxito, es menos satisfactorio. Así fué la función de ayer, con el estreno de la grandiosa película «Mata Hari» un lleno desbordante en todos los turnos.

Greta Garbo, la divina, Ramón Novarro, Lionel Barrymore, y Lewis Stone reviven los trágicos personajes de la tragedia de espionaje que conmovió a Europa y quedó en la historia como un lunar para la gentileza del ejército francés, Greta Garbo; se exhibe a las 3.50, 6.50 y 10.30 con Revista, comedia y cartón. La película «Volando voy» se exhibirá solamente en el turno de las 9. Precios 10 centavos damas y niños hasta las 7.30 y 20 centavos después. Tertulia 10 centavos a cualquier hora. Mañana, nuevamente a las mismas horas «Mata Hari» y en el turno de 9 «Pobre Tenorio».

RIVIERA—El alma del barrio. Dickie Moore.

En las tandas de las 5.15 y 9.45 se estrena la producción de Hobert Bosworth y Dickie Moore «El Alma del barrio», revista y variedad. A las 8.15 «El abogado defensor» por Edmun Lowe. Mañana sábado y el domingo estreno de «El amante improvisado» por Buster Keaton y Polly Moran. En la matinée del domingo «El amante improvisado», «De pura sangre» por Clark Gable y «La ruta del sol poniente» por Ton Keene «Colmillos de Acero» por Rin Tin Tin. El 27 y 28 «Soy muy hombre» por Joe E. Brown. Muy pronto «Dos segunos» por Edward G. Robinson.

ACTUALIDADES.—Cine y variedades.

Desde hoy viernes regirán precios populares a base de 10 centavos luneta y 50 centavos Tertulia de lunes a sábados en Actualidades, motivo por lo que se verá lleno de bote en bote el simpático teatro de la calle Monserrate. El show fué un triunfo ayer. Se lucieron mucho la Salazar en su debut visando todos sus números. Además las Hermanas Milanés fueron muy aplaudidas en sus danzas norteamericanas. Bien la Piera, en su fantasía española. Luis Milanés en su Baile Excéntrico y el cuerpo de baile en el final titulado «Donde está mi gato» por todo el conjunto. En la pantalla «Gente alegre» por Roberto Rey, «24 horas» por Clive Brook. Mañana regio programa.

RIALTO.—Mata-Hari 20 ctvs.

Lució ayer el cinema de las damas como en sus mejores días. El motivo justifica el éxito, y Pedro Valcárcel, amable y activo administrador de Rialto, se multiplicaba para hallar manera de acomodar el público que se desbordaba en pasillos y vestíbulo, predominando bellísimas damas que atraídas por el estreno de «Mata Hari», testimoniaban su admiración por la divina Greta. Una consagración rotunda de Ramón Novarro y Greta Garbo. Los turnos en que se exhibe acompañada de Revista y Comedia, son a las 3, 5.50 y 10. «Volando Voy» se exhibe únicamente a las 8.30. Precios 20 centavcos luneta y preferencia a cualquier hora. Mañana: a las mismas horas «Mata Hari» con revistas y comedias y «Pobre Tenorio» a las 8.30.

TRIANON.—Así es New York. Miriam Hopkins.

En las tandas de 5.15 y 9.45 se proyectará la interesante cinta de Miriam Hopkins y Phillips Holmes, titulada «Así el New York». En la tanda de 8.30: Claudette Colbert y Fredick Marcha en «Honor entre amantes». Mañana y pasado se estrena la magistral producción Metro, interpretada por Greta Garbo y Ramón Novarro y Lionel Barrymore, titulada «Mata Hari». Puede decirse que «Mata Hari» es la película más lujosa de la actual temporada. El domingo, con motivo de la exhibición de «Mata Hari», la empresa de Trianón obsequiará a la concurrencia con cajas de polvos del famoso nombre «Mata Hari». Como se trata de un regalo de algún valor solamente disfrutarán de él las personas cuyos tickets terminen en cero.

CUBA.—El Conde de Monte-Cristo.

En la tanda que comienza a las cuatro se exhibe un programa escogido con producciones especiales, una variedad musical, un cartón comedia, un noticiario de estreno «El conde de Montecristo» por Lily Dagover y Jean Angelo y la finísima comedia de alta sociedad, por June Coller y Looyd Hughes, titulada «Extravagancia». A las ocho y cuarto se repite el programa en el mismo orden de la tanda. Mañana, «Tres caras al Este» y estreno de «Así de grande».

CAMPOAMOR

30-40-50 1¼ A 11½ Niños 20

Drama realista y grandioso. ALGO MAS QUE UNA PELICULA

WALTER HUSTON KAY JHONSON CONSTANCE CUMMINGS PAT O'BRIEN en LA LOCURA DEL DOLLAR" -AMERICAN MADNESS-

LUNES BILLIE DOVE CUANDO UNA MUJER QUIERE

RADIO Y ELECTRICIDAD

Por ALBERTO GIRO

TRASMISIONES PARA HOY

ESTACION C. M. W.
1.185 Kilociclos

7.30 a. m. DIARIO hablado.
10 a. m. Hora del niño
10.30 a. m. Sección social.
11 a. m. Nena Cuenco y su grupo.
12 m. Bagatelas Radiofónicas. Orquesta de Romeu y los Trovadores Quevedo y Carbó.
1 p. m. DIARIO hablado.
3 p. m. Sección social.
3.30 p. m. Mosaicos C. M. W.
5 p. m. Orquesta Los Bohemios.
6 p. m. DIARIO hablado.
7 p. m. Hora Roja dirigida por Tomasita Núñez.
8 p. m. Hora Multiple. Comedia: «La Rebotica» de Vital Aza, por el cuadro que dirige Enriqueta Sierra. Programa musical por el Conjunto Multiple.
9 p. m. Orquesta de Corman y Luisito Valdés.
10 p. m. Sección social.
10 y 30 p. m. Buenas noches.

ESTACION C M C Y
Radioteatro «Ideas Pazos»
1.325 Kilociclos

De 9 a 10 p. m. El Radioteatro «Ideas Pazos» ofrece esta noche a sus oyentes la graciosa y divertida comedia de Antonio Casero, titulada: El Porvenir del Niño, interpretada por la Compañía del Radioteatro que dirige el popular actor Alejandro Garrido y de la es primera actriz la celebrada Pilar Fernández.

En los interemdios actuará la orquesta de Cámara del Radioteatro «Ideas Pazos», dirigida como de costumbre por la exquisita pianista Blanquita Sainz.

El domingo a las nueve de la noche será el estreno de La Viuda Alegre, opereta que estará a cargo de toda la compañía del Radioteatro Ideas Pazos.

ESTACION C M C
840 Kilociclos

Cuban Telephone Company asociada a la International Telephone and Telegraph Corporation de la calle de Broad número 67, en la ciudad de Nueva York.

10.30 a. m. Canciones populares, Orquesta y son.
6.45 p. m. Acebal y del Campo.
8 p. m. Orquesta Hermanos Le Batard, ejecutarán el siguiente programa:
1—Star dust.
2—Where are you?... fox.
3—At dusk, fox.
4—Canto Caribe.
5—Threes a crowd, fox.
6—The voice in the old village choir vals.
7—In a shanty in old shanty town. fox.
8.30 p. m. Obertura, música selecta (Transcripción eléctrica).
9 p. m. Hora Oficial.
9.01 p. m. Orquesta Hermanos. Le Batard, terminan su programa con:
1—Good bye blues, fox.
2—Mosaico cubano.
3—Was that the human thing to do, fox.
4—In the dreamy hill of home sweet home, vals.
5—Moonlight brought me the sunshine, fox.
6—Business in F. fox.
7—Star Dust.
9.30 p. m. Selecciones músicales canciones populares. (Transcripción eléctrica).
10 p. m. Orquesta y son, Sinsonte de Oro.
11 p. m. Buenas noches.

ESTACION C M B C
965 Kilociclos

11 a 12 p. m. Música variada.
1 a 2 p. m. Septeto Segundo Nacional.
2 a 3 p. m. Canciones cubanas y mejicanas.
3 a 4 p. m. Sexteto Habanero.
4 a 5 p. m. Cuarteto Venus de señoritas.
6 a 7 p. m. Hermanas Mesquidas.
7 a 8 p. m. Música española
8 a 10 p. m. Orquesta de Belisario López.

ESTACION C M B Z
1010 Kilociclos.

A las 9 a. m. Música selecta, noticias sociales y teatrales.
A las 12 m. Programa a cargo de la Orquesta Frías.
A las 6 p. m. Música variada.
A las 6.30 Charlas infantiles, a cargo de Isabel María del Monte.
A las 8 p. m. Programa músical bailable a cargo de la orquesta de los «Hermanos Castro», Walfredo de los Reyes y Domingo Garrido, cantantes.
A las 9 p. m. El dúo de la Africana.
A las 10 p. m. Música bailable a cargo de la orquesta.

ESTACION C M C R
1365 Kilociclos

De 6 a 7 Películas habladas.
De 7 a 8 Programa Comercial.
De 8 a 9 Programa a cargo de la señorita Cusa Bolívar de los señores Lionel de Nay y René Cabezas.
De 9 a 10 Programa Comercial.

ESTACION C M A F
630 Kilociclos

6 p. m. Música para el té.
6 y 30 p. m. Raúl Domínguez, tenor.
7 p. m. Música para la comida.
7.45 p. m. Noticiario en inglés.
8 p. m. Un poco mejor que lo mejor.
8.30 p. m. Cantos de antaño.
9 p. m. Programa sinfónico.
9.30 p. m. Miss Helen West, contralto y Phil Bachelder al piano.
10 p. m. Alto voltaje.
1 y 30 p. m. Síncopa de la I. B. C.

ESTACION C M C F
890 Kilociclos.

7 p. m. Concierto «Triunfal» directora, señorita Josefina González Barrera.

Estación E A Q Madrid (España)
9860 Kils. 30.40 Mets

A las 6 y 30 p. m.
1—Angelillo. 2—Como vienes del baile, (Montañesa). 3—El Clavel que tu me diste (montañesa). 4—Cadiz. 5—Estudiantina.
A las 6.45 p. m.
RADIO CRONICA (noticias de España, etc. etc.
A las 7 p. m.
1—Maritana. 2—Nenita Mía. (canción). 3—Los Bullangueros. 4—Capricho español.
A las 7.35 p. m.
Contestación de cartas de señores radio oyentes.
A las 7.40 p. m.
MUSICA FRIVOLA.
A las 8 p. m. Fin de la emisión con el Himno de Riego.

ESTACION W. L. W.
700 Kilociclos
Crosley Radio Corporation
Cincinnati, Ohio.

7 Jack Douglas and Lloyd Shaffer Orquesta.
7.15 Chandu.
7.30 Banda
8.00 Kruschen Serenaders.
8.15—The Puddle Family.
8.45 William Stoess y su orquesta.
9.15 Castle Farm Orchestra.
9.30 Malboro Banda.
9.45 Mike and Herman.
10.00 Highlights of Civilization.
10.30 Varsity Cuarteto y Organo.
10.45 Southern Singers.
11 Cab. Calloways, Orquesta (NBC)
11.30 Terrace Gardens, Orquesta (NBC).
12 p. m. Conjunto Moon River.
12.30 a. m. Bailables.

OLIMPIC—Hollywood al desnudo.

A las 5.15, y 9.30 «Hollywood al desnudo; por Constante Bennett; a las 8.15 «El dolor del despertar», Helen Twelvetrees. Mañana sábado se exhibirá en los turnos 5.15 y 9.30 «El alma del barrio» por Dickie Moore» y a las 8.15 «Hastiada de la Vida» interpretada por Bárbara Stanwyck

MAXIM.—El alma del barrio.

Presenta hoy en su turno de las 8.30 un soberbio programa. El estreno de la superproducción de la Columbia EL ALMA DEL BARRIO; cuyos intérpretes principales son Dickie Moore, Alexander Carr y Hobart Bosworth; la reprise de la soberbia producción TORRENTE DEVASTADOR cuyos intérpretes principales son Eleanor Boardman y Monte Blue También se exhibe una variedad musical.

CARTEL DEL DIA

POR LOS TEATROS

MARTI.—8 y 45: «Nuestro teatro». 10 y 30: «María La O».

PAYRET.—Segundo recital poético de José González Marín.

POR LOS CINES

CAMPOAMOR.— A todas horas: «La locura del dollar» con Walter Huston y Kay Jhonson y comedia.

ENCANTO.—A todas horas: «Vidas íntimas» (estreno) con Norma Shearer y Robert Montgomery y comedia.

NEPTUNO. — Matinée y noche: «Hollywood al desnudo», con Constance Bennet y «El peje grande», con Eddie Quilian.

NACIONAL. — A todas horas: «Luces peligrosas», «Amor tirano», números de variedades con el debut de la canzonetista Lupita, el chimpancé Zuzy, etc.

RIALTO.—«Mata Hari» y «Volando voy»

RIVIERA. — «El alma del barrio» y «El abogado defensor».

TRIANON.—«Así es New York» y «Entre amantes».

REGINA.—«Mata Hari» y «Volando voy».

OLIMPIC. — «Hollywood al desnudo» y «El dolor del despertar».

CUBA.—«El conde de Monte Cristo» y «Extravagancia».

ACTUALIDADES. — «Gente alegre», «24 horas» y números de variedades.

ROJO. — «La mujer milagrosa» y «Hastiada de la vida».

¿DOLOR —DE— MUELAS?

Alivio Instantáneo CON

JIFFY

JIFFY es producto de los fabricantes de las Cataplasmas POLORIS Y ACADONA

CMW LA VOZ DE LAS ANTILLAS

1.185 KILOCICLOS HOY A LAS 8 P. M.

HORA MULTIPLE: Comedia: "LA REBOTICA", de Vital Aza, por el cuadro que dirige Enriqueta Sierra. Programa musical por el Conjunto Múltiple.

M.E.C.D. 2016

Información Telegráfica
DEL INTERIOR DE LA ISLA
POR NUESTROS CORRESPONSALES

Pinar del Río

DE LA AUDIENCIA DE PINAR DEL RIO

PINAR DEL RIO, Sept. 22 de 1932. El Dr. Matías Dorta Duque, Teniente Fiscal de la Audiencia de este Distrito, ha dictado conclusiones provisionales en las causas siguientes: 219-32 con radicación en el Juzgado de Instrucción de Consolación del Sur, contra Gumersindo Lugo por rapto de Adela Oliva, vecina de la finca «Santo Tomás» en el término de Viñales; 125-32 del Juzgado de Instruccin de Guane contra Sabino Rodríguez por rapto de Juana Borges, vecina en la finca «El Silencio» de aquella jurisdicción; 118-32 del Juzgado de Instrucción de San Juan y Martínez contra José Ramón Delgado por rapto de María Venancia Castro, vecina de la finca «El Retiro» del término de San Luis; 238-32 del Juzgado de Instrucción de Consolación del Sur contra Bartolo Hernández Valdés por rapto de Luciasa Heliodora Hernández, vecina de Arroyo del Ocuje en aquel Partido Judicial; 217-32 del Juzgado de Instruccin de Consolación del Sur contra Domingo Hernández de la Guardia por rapto de Paula María Echevarría, vecina de la finca «Santa Clara» de aquel término. Para todos los procesados en las citadas causas, interesa las penas de un año ocho meses y veintiun días de presidio correccional.

También el propio representante del Ministerio Público solicita, en conclusiones provisionales, se termine el sumario y se habra el juicio oral por la caus a116-32 del Juzgado de Instrucción de Guane contra Silvestre Linares, Alberto Lemus Cuéllar y Gumersindo Cuéllar Guido; relatan los hechos que puestos de acuerdo los procesados penetraron en la casa de Jacobo Hacen situada en la finca «Los Indios» en el barrio Las Martinas de aquel Partido Judicial, procediendo a la sustracción de varios objetos. Califica el caso como constitutivo delito de robo en lugar deshabitado, siendo todos, autores por participación directa, y solicita para los acusados la pena de un año un día de prisión correccional y el pago de indemnización a los perjudicados a los efectos de responsabilidad civil de la cantidad de treinta y seis pesos sesenta y cinco centavos.

Corresponsal.

La Habana

HERIDO GRAVISIMO EN UN CHOQUE

PUNTA BRAVA, septiembre 22, DIARIO, Habana.—En el puente de Santa Cruz ocurrió un violento choque entre un camión y una guagua de la Compañía Habanera, de Pinar del Río.

En el accidente resultó un herido, que dadas las graves lesiones que recibió, se teme fallezca de un momento a otro.

Toda la parte izquierda de la guagua quedó destrozada.—**Corresponsal.**

UN FALLO

SANTA MARIA DEL ROSARIO, septiembre 22, DIARIO, Habana. — El importante fallo dictado por la Sala de la Audiencia de lo contencioso electoral ha confirmado la nulidad de las elecciones verificadas por el Partido Progresista en este Término Municipal.—**Corresponsal.**

HERIDO GRAVE AL CAERSE DE UN CABALLO

SANTIAGO DE LALS VEGAS, septiembre 22, DIARIO, Habana.—Al caerse del caballo que montaba, en la esquina de Diez y Trece, en esta localidad, Victoriano López Mesa, de 20 años, blanco, labrador, vecino de la finca «La Pita», sufrió distintas contusiones y heridas en la cabeza.

El vigilante Echagarrua lo condujo al Hospital «Lila Hidalgo» donde certificaron de grave su estado.

El herido presenta intensa conmoción cerebral. El accidente fué casual.—**Corresponsal.**

Matanzas

SITUACION DE FONDOS

NUEVA PAZ, septiembre 22, DIARIO, Habana.—El Comité Pro-Carretera ruega al Secretario de Hacienda, la situación de fondos por mil pesos depositados en Julio del año actual, para pagar los trabajos de la carretera de Vegas, que está paralizada por falta de pagos. —**Corresponsal.**

UNA CAUSA

MATANZAS, septiembre 22, DIARIO, Habana.— El Juez de Martí informa que ha iniciado causa por auxilio al suicidio de Andrés Morales, vecno de Lacred.

FALSEDAD EN DOS ACTAS

El Juez de Jovellanos ha iniciado causa por falsedad por haber presentado el Partido Popular Cubano dos certificados de actas de reuniones celebradas a la misma hora y en el mismo día.—**Corresponsal.**

DEL COLEGIO MEDICO DE GUAMACARO

COLISEO, septiembre 22 de 1932. El Secretario del Colegio Médico de Guamacaro, Carlos Rojas me comunica complacido las respuestas de algunas personalidades a quienes se dirigieron ayer con motivo de la protesta del Colegio Médico. La del señor Secretario de la Presidencia dice así: «Complázcome en participarle oportunamente al Honorable señor Presidente su telegrama referente a la actuación del Secretario de Sanidad ante la huelga de los médicos» firmado Ramiro Guerra. Otra del Dr. Guas Inclán que dice: «Dr. Pereira, Coliseo. Complázcome en acusar recibo de su atento telegrama expresándole que oportunamente daré cuenta a dicna comisión de su mensaje» firmado Guas Inclán, Presidente de la Cámara de Representantes.

Corresponsal.

LA COLONIA ESPAÑOLA DE MATANZAS Y EL PROBLEMA MEDICO

MATANZAS, septiembre 22 de 1932. La Colonia Española de ésta ha terminado el problema con la Federación Médica planteado, sustituyendo los médicos de sus sanatorios con profesionales habaneros, habiendo designado para el cargo de Director al Dr. Roberto Chomat a quien concederá licencia la Asociación Canaria y el que será auxiliado por el Dr. Frayle y otros que tomarán posesión el domingo próximo.

Corresponsal.

TOMO PERMANGANATO EQUIVOCADAMENTE

La joven María del Carmen Rodríguez Caraso, vecina de Ayuntamiento número 46, ingirió permanganato en lugar de bromoquinina, sufriendo, como es natural, una grave intoxicación.

ASALTADO POR DOS DESCONOCIDOS

El señor Juan Pérez Valdés fué asaltado en la finca Souvenir, del término de Colón, por dos desconocidos, que lo despojaron de un peso y cuarenta centavos.

Santa Clara

EL HALLAZGO MISTERIOSO DE UN FETO, HACE PENSAR EN UN HORRIBLE CRIMEN

CIENFUEGOS, septiembre 22, DIARIO, Habana.—El barrio «La Juanita», despertó hoy alarmado al conocer el hallazgo de un feto que apareció abandonado envuelto en un cartucho y papeles de periódicos ensangrentados.

El macabro hallazgo fué hecho en la calle Argüelles, acera Norte, entre Armada y Central. Del mismo dió conocimiento al policía José Fernández y Fernández, vecino de dicho barrio que fué el primero en ver el cadáver en los momentos de dirigirse al trabajo, y Rafael Cabrera.

En el lugar del hecho se constituyó el Jefe de Policía, comandante Ruiz Monteagudo, quien asistido del escribiente de ese Cuerpo, Félix Pereira, y médico forense, doctor José Suárez Villar, hicieron las diligencias del caso.

El doctor Suárez del Villar, certificó que el cadáver es del sexo femenino. Estaba en posición occipital bronquial, presentando una lesión en el brazo derecho y desgarramiento y desprendimiento del mismo en su articulación húmero escapular. Dicho feto parece ser de raza blanca; la autopsia le será practicada esta tarde, y en ella se determinará el origen de la muerte.

Por las violencias que presenta, créese que se trata de un horrible crimen. El correponsal pudo comprobar que en el lugar en que apareció el feto, existen huellas de sangre.—**Corresponsal.**

PENETRO DE IMPROVISO EN SU DOMICILIO AMENAZANDOLA CON UN PUÑAL

SANTA CLARA, septiembre 22.

La joven Brígida Placeres Zayas, vecina de Placetas, ha denunciado a las autoridades que Manuel Suárez entró violentamente en su domicilio, amenazándola con un puñal que portaba.

SE LESIONO AL CAERSE DE UN CABALLO

El menor Luis Rojas Evora, vecino de la finca Palmarito, del término de Quemados de Güines, se cayó del caballo en que viajaba en unión de su tío, causándose serias lesiones.

SE IGNORA COMO RECIBIERA LAS LESIONES QUE PRESENTA

El señor Enrique Rivero, avecindado en los Quemados de Güines, sufrió gravísimas lesiones, sin que hasta ahora se haya podido saber el origen de las mismas.

LE SUSTRAJO UN REVOLVER

Valentín Pérez de Abreu ha denunciado que Perfecto García le sustrajo un revólver que guardaba en su finca Capestany, del término de Placetas.

Corresponsal.

Solemne Te Deum conmemoración al Diario de la Marina

Tendrá efecto el próximo día 25, domingo, en la iglesia de San Francisco, a las 11¼ a. m.

En la Iglesia de San Francisco tendrá lugar un solemne Te Deum en conmemoración del centenario del DIARIO DE LA MARINA.

Este acto solemne religioso se llevará a efecto el domingo próximo, día 25, a las once y media en punto de la mañana.

Entonará en el altar el litúrgico himno de acción de gracias el Comisario Provincial de los Franciscanos de Cuba, M. R. P. Fr. Cástor Apraiz.

El coro interpretará la magistral composición a 4 voces de L. Perossi.

Acto seguido ocupará la sagrada tribuna para una breve alocución el M. R. P. Francisco Fábregas, Vicario Provincial de las Escuelas Pías.

12, hora exacta: misa rezada durante la cual el R. P. B. Iturriaga genial organista del templo franciscano ejecutará al órgano las obras siguientes:

Suite Gothique, No. IV, Op. 25, Boelmann.

Variation i(Andantino) Op., 18, Frank.

Invocation (Morceaux»), Mailly.

Pastorale, Lefebure-Weilly.

Toccata, Mailly.

EVIAN CACHAT

Exija siempre el Agua de - EVIAN-CACHAT y no se contente de pedir solamente Agua de EVIAN

Solo el Manantial CACHAT está prescrito por el Cuerpo médico francés

Rehuse toda substitución

Crónica Habanera

(Viene de la Página CINCO)

CONCURSO DE JARDINES

En los repartos Ampliación de Almendares y Barreto se ha llevado a cabo un original y simpático concurso de jardines floridos.

Mendoza y Compañía organizó dicho concurso con objeto de estimular la belleza de los jardines y por ende de las residencias enclavadas en los repartos administrados por su firma, contribuyendo de esa manera al embellecimiento, encanto y habitabilidad de los mismos.

Se constituyó un jurado compuesto por los distinguidos arquitectos Leonardo Morales, de Morales y Compañía; Emilio de Soto, Presidente de la Sección de Arquitectura del Colegio de Ingenieros y el conocido joven Paul Mendoza, por la firma de Mendoza y Compañía.

Setenta y tres residencias se inscribieron para optar a los premios consistentes en cien pesos, el primero, y cincuenta pesos el segundo.

Reunido el jurado visitó a todos los concursantes, adjudicando el primer premio a la señora Elisa Fortún de Torroella, que reside en la calle 12, entre las Avenidas Séptima y Octava, y el segundo premio al señor Conrado Ruiz, de la Cuarta Avenida, esquina a la ca lle 10; dos jardines preciosos.

También le fué concedida mención honorífica al señor Rafael de Cárdenas, en la calle 12 esquina a la Oncena Avenida, y al doctor José R. Alvarez, calle 12, esquina a la Avenida Doce.

El interés demostrado por los vecinos fué muy grande por lo que Mendoza y Compañía prepara otro concurso que se verificará en la primavera.

LA REAPERTURA DEL TEATRO FAUSTO

Ha despertado gran interés la noticia de que el Teatro Fausto, templo de la cinematografía cubana, por el cual ha desfilado toda la sociedad habanere año tras año, volverá a abrir sus puertas el día ocho del próximo mes de octubre.

El simpático coliseo, situado en el mejor paseo de la Habana, volverá a ser lo que fué, en manos de la empresa del cine Neptuno, que se ha hecho cargo del mismo.

En la reapertura de Fausto se exhibirá «La Esquina del Pecado», bella superproducción que tiene como intérprete a Irene Dunn y John Boles.

Una innovación de interés: las localidades de preferencia se venderán numeradas por la noche. De esta manera el público podrá separarlas y llegar a la hora que estime conveniente sin temor de no encontrar asiento.

El teléfono de Fausto es el de siempre: A-4321.

EN SUS DIAS

La gentil jovencita Lina Sands, hija del señor Jorge Sands y de su esposa Alejandrina Calcagno, a quien saludamos hoy por celebrar su santo.

SE PIDE UN RECITAL POPULAR A LYDIA DE RIVERA

La señorita Lydia de Rivéra, cuyos conciertos de despedido en el Teatro de la Comedia, constituyeron un gran éxito, embarcará a principios del mes de octubre hacia la República de Panamá, para unirse en matrimonio con el doctor Raúl Masvidal, Ministro de Cuba en aquel país.

Se nos dice que un grupo numeroso de admiradores de la exquisita artista le insta para que ofrezca un nuevo recital a precios populares, antes de su partida, concediendo de esta manera al público habanero, la oportunidad de disfrutar de sus audiciones, lo que no pudieron hacer muchos por los precios que rigieron en los recitales anteriores.

Esperamos que sean complacidos los interesados en el nuevo concierto.

CONFERENCIA

El próximo domingo venticinco a la sdiez de la mañana se celebrará en el local de la dirección de la Clínica Asociación de Damas de la Covadonga una conferencia de divulgación científica para la protección de la infancia y de la madre antes y después de la maternidad.

Invita para el acto el doctor Luis Huguet.

FESTIVALES BAILABLES

La Asociación de la Prensa de Cuba, que preside el compañero doctor Rafael María Angulo, organiza dos grandes festivales bailables a beneficio de sus fondos de beneficencia.

Dos fechas memorables han sido escogidas para la celebración de los mismos, diez y doce de octubre, en los jardines de la «Tropical» y «Polar» respectivamente.

Los mejores conjuntos musicales de esta capital han sido contratados para amenizarlos.

El precio de los tickets para caballeros para participar en las dos fiestas es de un peso, y de sesenta centavos el de una sola, pudiendo adquirirse en la Asociación de la Prensa de Cuba, Malecón 11, esquina a Cárcel, o solicitarse por el teléfono A-1519.

CONSERVATORIO PEYRELLADE

El próximo domingo se celebrará la primera sesión de los Ejercicios Artísticos en el Conservatorio Peyrellade, que dirige la culta señora Juana Valles de Pérez Corie.

He aquí el interesante programa:

PRIMERA PARTE

1.—Danza española .. .. Moscowsky
Piano cuatro manos, Josefina y Esperanza Penabad.
2.—Nocturno .. .. Lichner
Esther Pérez y Vega.
3.—Minuet .. .. Paderewsky
Justica Pérez y Vega.
4.—Tarantila .. .. Piezonka
Berta Pampin.
5.—Au Matin .. .. Godard
Carmelina Polo.
6.—Petit Bolero .. .. Ravina
Olga Diéguez.
7.—Capricho .. .. Nogués
Josefina Morera.
8.—Fantasía Tosca .. .. .. Lanciani
Mandolina y Piano. María Luisa Montero y María de los Angeles Martí.
9.—Polonesa .. .. Chopin
Josefina Penabad.
10.-Playera .. .. Granados
Petronila Prieto.
11.-Vals .. .. Chopin
Piano a cuatro manos. Berta y Carmen Pedro.
12.-Caprice .. .. Borowisk
Cecilia Cortina.
13.-Vals .. .. Durán
Carmen Colomer.
14.-Vals .. .. Chopin
Hilda Cocina.
15.-Barcarolle June .. . Schacowsky
Duo de mandolinas y piano. Margarita Jurado, María Luisa Montero y Amelia Jurado.
16.-Bolero .. .. Lack
Martha Menéndez.
17.-Amor Coqueto .. .. Friml
Adelaida Fernández.
18.-Air de Ballet .. .. .. Cheminade
María Luisa Villar.
19.-Marcha Turca .. .. .. Mozart
Piano a cuatro manos, Adelaida Fernández y María Luisa Villar.

SEGUNDA PARTE

1.—Danza No. 2 .. .. Falla
Olga Salsamendi y Amelia Jurado.
2.—Barcarola .. .. Hoffman
Gloria Rodriguez Ecay.
3.—Nocturno .. .. Chopin
Obdulia Pujol.
4.—La Primavera .. .. Mendelssohn
Berta Vila.
5.—Sonata No. 1 .. .. Mozart
Eida Porro .
6.—Vals Brillante . .. .. Chopin
Silvia Lleonart.
7.—Saltarelle .. .. Lack
Clara Delgado.
8.—Caprice .. .. Singelée
Mandolina y Piano. María Luisa Montero y María de los Angeles Martí.
9.—Improntu .. .. Chopin
Ofelia Fuentes.
10.-Vals .. .. Rubestein
Ostelinda Naves.
11.-Sonata Patética 1er. tiempo Beethoven.
Olga Salsamendi.
12.-Preludio .. .. Chopin
Lilia Rodriguez.
13.-Invitación al vals .. .. Weber
Hilda Ortiz.
14.- a Vals
b Polonesa .. .. Chopin
Consuelo Lombas.
15.-Serenata de Shubert, Melopea con acompañamiento to de piano y mandolina R. Nájera
Olga Salsamendi, María Luisa Montero y María de los Angeles Martí.
16.-Sherzo .. .. Chopin
Josefina Fernández.
17.- a Barcarola
b Sherzo .. .. C. A. Peyrellade
Miguel I. Llorente.
18.- a Vals Romantique .. Debussy
b Parafrasis .. .. Lizst
Amelia Jurado.
19.-Galop, ... Desseaux
Piano a seis manos, Olga Salsamendiy Amedia y Margarita Jurado.

MAÑANA: NTRA. SRA. DE LAS MERCEDES Y SAN GERARDO

"LA CASA SUAREZ"

LE BRINDA LOS MEJORES REGALOS DULCES, HELADOS, PONCHES, CAKES, BOCADITOS, ETC.

SAN LAZARO 14 y 16 — Teléfono: M-7047
CALZADA 18 — Teléfono: F-2905

Nuevos Precios

CERVEZA CRISTAL

DELICIOSA
EXQUISITA
APETITOSA

CERVEZA CRISTAL PALATINO

CERVECERIA LA TROPICAL

CABALLEROS CATOLICOS

En el saló de actos de los R. R. P. P. Franciscanos, Aguiar y Amargura se celebrará el próximo domingo la conferencia pública correspondiente a ese día en la Universidad Popular de la Asociación Caballeros Católicos de Cuba, Unión número 27,

He aquí el interesante programa:

1 a)—La Encantatrice, vals. Aditi.
b).—El barbero de Sevilla. Polonesa. Nieto Jiménez, cantados por la señorita María Adams, acompañada al piano por el Profesor Sr. Carlos Fernández.
2—El Poema de San Antonio de Padua. Gustavo Sánchez Galarraga «Dos Sonetos» del señor Ricardo Rodríguez Cáceres. Recitados por la señorita Rosa Emelina Rodríguez Cáceres.
3—La palabra Amorosa. Breves palabras por el señor Angel Fernández.
4—Hora Romántica, vals, cantado por la señorita María Adams, acompañada al piano por el autor Profesor señor Carlos Fernández.
5—El Retrato y su Técnica. Conferencia por el señor Juan E. Hernández Giró. Director de Bellas Artes de la Secretaría de Instrucción Pública.

CLUB DE COMUNICACIONES

El domingo, de diez a doce de la mañana, se celebrará en los salones del Club de Comunicaciones, un magnífico concierto, cuyo programa damos a continuación:

PRIMERA PARTE

1.—Danzas de Cervantes.
Profesor señor Vicente Lanz.
2—Canciones Cubanas.
Srta. Esther Borja. (Soprano.)
3.—a) La Tristeza del Inca.
José Santos Chocano.
b).—Implacable.
Juana de Ibarbourou.
Poesías, Srta. Carmen Rabiña.
4.—a) Vissi d-arte. Tosca. Puccini.
b) Cuando me vaya
María Grever.
Srta. Isabelia Elías Huguet. Soprano.

SEGUNDA PARTE

1.—Canciones cubanas.
Srta. Esther Borja. Soprano.
2.—a) Preludio en do sostenido, menor. Rachmaninoff.
b).—Rapsodia No. 8 Liszt.
Srta. Isela Gómez López, Piano.
3—a) María la O. Ernesto Lecuona
b).—No niegues que me quisiste.
Jorge del Moral.
Srta. Isabelita Elías Huguet. Soprano.
4—Recitaciones.
Sr. Gustavo Sánchez Galarraga.
Todas las piezas de canto, serán acompañadas al piano por el profesor señor Vicente Lanz.

Edel FARRES

666

LIQUIDO O EN TABLETAS

Alivia el dolor de cabeza o neuralgia en 30 minutos. Detiene el catarro el primer día y la Malaria en tres días. Pomada 666 para el catarro. La fórmula medicinal de mayor rapidez que se conoce.

MONTE 180 TEL: A-3606

La Casa Grande

alquilamos sillas de tijera

JUEGOS DE SALA, COMEDOR Y CUARTO

$1.50 SEMANAL

BRIDGE

(POR T-FRANCIS-T)

REVALUACION

Con nuestro artículo anterior hemos dado fin a todos los ofrecimientos iniciales y subsecuentes así como a las respuestas del compañero en todos los casos. Réstanos ahora conocer las resubidas por las cuales es posible llegar a un contrato final siguiendo un ofrecimiento inicial de uno.

Cuatro son las situaciones a considerar:

1—Cuando el compañero ha asistido (menos de juego) un ofrecimiento inicial de palo.

2—Cuando el compañero ha asistido (menos de juego) un ofrecimiento a sin triunfo.

3—Cuando el compañero ha hecho un cambio de declaración con el mínimo.

4—Cuando el compañero ha hecho un cambio de declaración en demanda de juego.

En todas estas situaciones el ofrecedor inicial no debe tener nada más que decir a su compañero. Su primer ofrecimiento debe haber sido uno, basado en el mínimo, excepto en el caso número 4 donde se hace un cambio de declaración en demanda de juego, al ofrecedor inicial no le queda otra cosa que hacer que pasar. En el caso que el ofrecedor inicial tenga mayor fuerza que el minimum requerido para un ofrecimiento, debe revalúar su mano.

SOLUCION AL PROBLEMA ANTERIOR

Hemos recibido numerosas soluciones al problema que publicamos la semana pasada y de ellas solo tres correctas debidas a las señoritas María Rodríguez y Natalia Lanzagorta, y al señor Leandro de Goicoechea, que fué quien primero la remitió. Los felicitamos a todos y nos felicitamos nosotros del acierto con que los lectores resuelven los problemas, lo que demuestra verdadera capacidad en los jugadores.

Oeste	Norte	Este	Sur
1.—T.K	T.2	T.3	T.A
2.—C.2	D.4	D.2	D.A
3—C.8	D.J	D.5	D.K
4.—E.2	T.8	D.6	D.Q
5.—T.9	T.10	D.8	D.10
6.—T.J	C.4	T.4	D.9
7.—E.5	C.5	T.5	D.7
8.—C.Q	E.7	T.6	D.3
9.—E.J	E.Q	E.6	E.3
10.—C.K	C.A	C.3	C.6
11.—E.9	C.7	C.9	C.J
12.—E.K	E.A	E.10	E.4
13.—T.Q	E.8	C.10	T.7
	4	mas	9
			13 de las 13 bazas.

Contestando a:

María Luisa. Un doble de uno de triunfo es informativo siempre. No tienen que tener pena de preguntarnos, pues, tenemos verdadero gusto en contestar cualquier pregunta que se nos haga.

J. H. V..—Los ofrecimientos subsecuentes como ya hemos explicado requieren menos fuerza que los iniciales. Para ofrecer subsecuentemente uno sobre uno solo es necesario tener baza y media segura.

La Correspondencia de esta sección debe dirigirse a T-Francis-T. Apartado 506. Habana.

¿TOSE?

ALQUITRÁN Legítimo de PINO POR SARRÁ

Ipana derrota al "Cepillo Rojo"★

Ipana da esplendor a los dientes

EL "Cepillo Rojo"★ es resultado de la civilización. En épocas prehistóricas, los alimentos eran crudos y burdos, requerían enérgica masticación y daban sano ejercicio a las encías de los trogloditas, manteniéndolas firmes y sanas.

Pero las viandas con que ahora nos nutrimos son suaves y bien guisadas y ¿qué estímulo, qué ejercicio pueden dar a nuestras encías? Por eso, éstas se aflojan y se vuelven tiernas... y comienzan a sangrar y a amenzar, así, a toda la dentadura.

Lo que los manjares suaves no pueden hacer por la dentadura, debemos hacerlo nosotros, ejercitándolas y estimulando las encías como recomiendan millares de dentistas: con masaje e Ipana.

Lávese usted bien los dientes con Ipana y, luego, ponga un poquito de Ipana en el dedo y dése con él masaje en las encías.

Pronto adquirirán los dientes nuevo brillo y las encías nueva salud y vigor. Porque Ipana contiene ziratol, que es estimulante y vigorizador. Comience usted a usar Ipana regularmente y con fidelidad y pronto verá desaparecer el "cepillo rojo".★

UN BUEN DENTIFRICO, COMO UN BUEN DENTISTA, NO ES LUJO, SINO PROTECCIÓN

21-7

El "Cepillo Rojo"★

El "cepillo rojo" significa que las encías sangran fácilmente y lo tiñen de encarnado cuando se lava uno los dientes. La naturaleza se sirve de esa advertencia para señalar el peligro de que sobrevengan, por demasiado tiernas las encías, gingivitis, mal de Vincent y hasta piorrea. El "cepillo rojo" significa que su dentadura necesita Ipana y masaje, ahora mismo, antes de que sea demasiado tarde.

PASTA DENTIFRICA IPANA

M.E.C.D. 2016

Solicitud al nuevo Jefe Local de la Sanidad habanera

El Centro de la Propiedad pide que sólo ordene las obras que sean imprescindibles de hacer

El secretario del Centro de la Propiedad Urbana de la Habana, señor Francisco Andreu, concurrió expresamente a la toma de posesión realizada en la Secretaría de Sanidad, por el doctor José Antonio López del Valle, de la Jefatura local de La Habana.

Este, luego de tener frases de afecto y consideración para el nuevo funcionario, puso en sus manos atento escrito, que el Centro de la Propiedad le envía, haciéndole conocer el buen deseo de los propietarios de La Habana, de cooperar en beneficio de la labor sanitaria que sea requerida, pero a la vez rogándole, que como una necesidad que requiere la situación económica actual, sólo se ordenen aquellas obras de urgentísima necesidad, sustituyéndose éstas por disposiciones que se traduzcan en aseo y limpieza cuidadosa, que se pueda realizar con buen deseo y sin un desembolso especial y oneroso.

También dicho escrito reclama preferente atención a los recursos que se presenten, dándole resolución satisfactoria, siempre que los alegatos expuestos sean razonados y equitativos.

Del mismo modo se suplica, que en caso de imposición de multa, cuando ésta sea de imprescindible factor de represión por una desobediencia manifiesta, que la misma sea impuesta con el mínimum posible, dada la situación económica desesperada del propietario de finca urbana de esta ciudad.

El Centro de la Propiedad cree que dada la experiencia y elevados conocimientos que tiene de este cargo que ya ha desempeñado otras veces con gran éxito el doctor López del Valle, se apreciará con sus disposiciones un espíritu de equidad que tenga consonancia con los momentos actuales sin que por ello se desatienda el factor sanitario.

FARMACIA
Y DROGUERIA
TAQUECHEL
DE TURNO LOS VIERNES
TELF. A-2141 OBISPO 27

FARMACIA
DROGUERIA
DE
"JOHNSON"
DE TURNO LOS LUNES
Obispo Nº 30 TELEFONO-A-2129.

LA MAYOR
35 EDIFICIOS
700 EMPLEADOS
SARRA
DROGUERIA
ABIERTA TODOS LOS DIAS
TODA LA NOCHE LOS MARTES
A-8026 A-3641

Farmacias de Turno

VIERNES

HABANA

Padre Varela y Salud U-6840	U-2882
Escobar y Peñalver .	M-5450
Juan C. Zenea núm. 230	U-1818
Lamparilla y Villegas	M-5718
Juan C. Zenea núm. 145	U-7018
Gral. Manuel Suárez y Oquendo	U-6986
Gral. Aguirre y Raimundo Cabrera . .	M-4040
Ave. Menocal y San José	U-7074
Pí y Margall 27	A-2141 A-2142
Ave. de la República y Freyre de Andrade	U-6774
Gral. Quintín Banderas y Corrales . . .	M-4666
M. Gómez núm. 2 . .	M-9400
Padre Varela y Corrales	M-5427
San Nicolás núm. 229	M-5222
Finlay esq. a Soledad U-6729	U-2967
Zenea y Monserrate. (M. Gómez) M-2277	M-4546
Fernandina núm. 77 .	M-5365
Leonor Pérez núm. 85, esq. a Ave. de Bélgica	M-4129
Francisco V. Aguilera, esq. a San Nicolás .	A-2345
San Rafael y Campanario	A-3322
San Nicolás y Gloria	M-6222

VEDADO

Calle 23 y J. . . .	F-6100
Calle 17, entre F. y G.	F-6222
Calle 2, entre Zapata y 31	F-6002
Calle M. y 13	F-6213
Ave. Wilson núm. 111	F-6200
Calle 19, entre 14 y 16	F-6211

VIBORA

10 de Octubre núm. 614 I-7586	I-7242
Pocito y Reyes . . .	X-2351
10 de Octubre núm. 801 esq. a Paco	I-2666
Estrada Palma núm. 59	I-7591
San Mariano y Figueroa	I-4338

JESUS DEL MONTE Y SANTOS SUAREZ

Santos Suárez y Serrano	I-7609
10 de Octubre y Rodríguez	X-2744

LUYANO

M. F. de Castro número 113	X-3067
M. F. de Castro número 48	X-2348
Rosa Enríquez núm. 50	X-3339
Amalia García Perlá, Manuel Fernández de Castro núm. 130 . .	X-3068

CERRO

Salvador y Bella Vista	I-7618
Calzada del Cerro número 440-C.	M-4230

NOTA.—Este grupo deberá prestar el servicio público todo el día y la noche de los domingos, fiestas y duelo nacional siguientes: Enero 1; Febrero 7; Marzo 26; Mayo 1 y 20; Junio Octubre 16; Noviembre 27.

HABANERAS

BELLEZAS DEL HOGAR

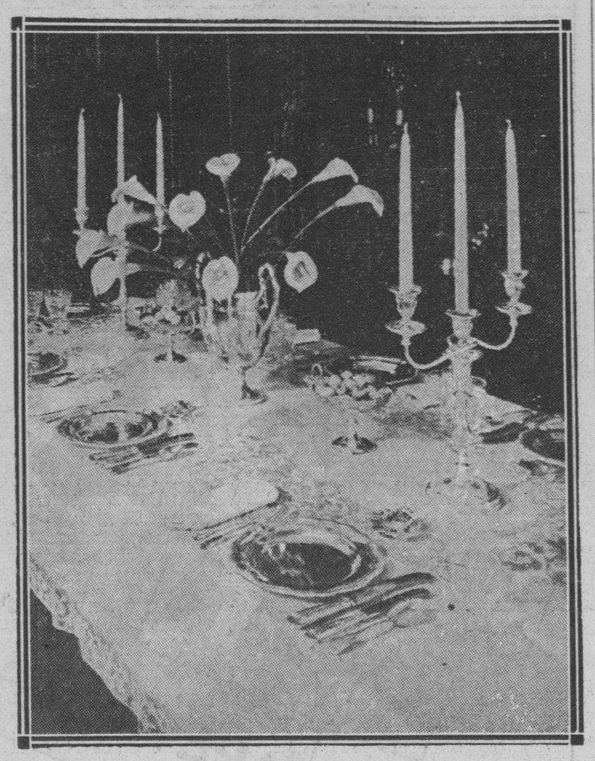

LA MESA

La elegancia y gusto de toda dueña de casa que se precie de saber recibir, está, principalmente, en la mesa.

Con la gran ayuda que prestan hoy las bellas piezas en porcelana, plata o cristal, además de los finos juegos de mantel, cualquier mesa quedará bien adornada.

El grabado representa una mesa de una sencillez exquisita, puesta con magníficas piezas de plata y cristal.

El mantel que luce es de linón con bordados e incrustaciones de encaje de Milán, verdadera obra de arte, semejante a las muchas que existen en **El Encanto**, donde hay un departamento de estos artículos muy rebajados actualmente.

CARTAS DE PARIS

Una de las modas más aceptadas para la próxima estación es la de combinar con trajes oscuros, el turbante, bufanda y guantes de tela escocesa de lana.

Esta moda, se entiende, será para llevarla por las mañanas.

La capita circular para los trajes de tarde se ha asegurado más cada día, se usan con bordados de canutillo o adornos de brillo para los trajes de noche, y se abrochan con un gran lazo de terciopelo en la parte de atrás del cuello.

Algunos zapatos para combinar con estas fantasías, se ven adornados en la parte del tacón con cuentas también.

Un modelo de traje de terciopelo de rayas, blancas y negras, con una banda de **georgette** rojo, fué la sensación de París. Modelo elegantísimo presentado por la casa de **Rochas**.

Los **corsages** de flores naturales son impuestos por las damas elegantes que hacen maravillas con las flores en distintos matices, combinándolos con el color de los trajes.

Muchos adornos de cabeza se han visto en las fiestas de noche, para teatros principalmente, resultando de un bonito efecto.

En los abrigos sencillos de calle, se vuelve a usar los adornos de cabritilla, también se usan en vestidos de tarde.

Ahora, que la economía está de moda, renace el furor por los abrigos oscuros de **duretine** forrados en otro color, pudiendo usarse por ambos lados.

Esta tela tan suave y ligera es la preferida este año por **Meyer** y **Vionnet** para abrigos. Solamente esta última casa presentó diez y nueve modelos en **duretine** en su colección.

PENSAMIENTOS

Un hombre, por malicioso que sea, nunca dirá de las mujeres tanto bien ni tanto mal, como el que piensan ellas mismas.

El marido nada arriesga haciendo creer en su fidelidad y conservando un aire de paciencia o el silencio. El silencio, sobre todo, inquieta prodigiosamente a las mujeres.

Balzac.

DUELO

De tierra gris y agria he llenado mi cántaro,
Odio el cielo y los campos. Ya no voy a la fuente
Y desdeño las moras. Estoy pálida, pálida
de apoyarla en los puños tengo roja la frente.

Amigos me dijeron: «Ven a verlo que ha muerto».
Sobre el lecho aliñado dormido parecía.
Desde entonces no río, no canto desde entonces
Y me llama la gente: «la muchacha sombría».

Estoy pálida, pálida, y a la muerte le grito:
—¡Triza el vaso de greda que dejas te sin par!
Y espero hecha un ovillo, con la frente en los puños
Y los ojos abiertos para verla llegar.

J. de Ibarbourou.

MENU DEL DIA

Almuerzo	Comida
Cup de melón.	Crema de espárragos.
Huevos Florentina.	Pescado Perlan.
Enchilado de cangrejos.	Pollo asado a la criolla.
Arroz blanco. Plátanos fritos.	Arroz con fríjoles negros.
Filet Mignon.	Ensalada de aguacate.
Ensalada de tomates.	Flan de huevo.
Coco quemado.	

RECETAS

Huevos Reales

Se baten doce yemas de huevo por espacio de media hora, y se les agrega una cucharadita de maicena, dos cucharadas de azúcar y un cuarto de cucharadita de **baking-powder**. Se engrasa un molde chato, se cubre con papel, se echa la mezcla y se pone en horno mediano, hasta que se doren, se sacan con el papel, y se cortan y sin dejarlas enfriar, se echan en un almíbar caliente que se habrá hecho con media cucharadita de jugo de limón y media cucharadita de raspa de limón.

Se dejan cocinar hasta que estén bien enchumbados.

Se les echa el resto del almíbar por encima, o se dejan secar si gustan más secos.

M. R. de FONTANILLS

ASESINADO EL ALMIRANTE WU-KWANG-SUN, JEFE DEL BURO HIDROGRAFICO CHINO

SHANGHAI, septiembre 22. (US) Ha sido asesinado en esta ciudad el almirante Wu Kwank-Sung, jefe del Bureau Hidrográfico del Gobierno de China.

Tres individuos forzaron la entrada de su residencia, situada en el distrito de Chapei, donde se registraron los más violentos encuentros entre chinos y japoneses cuando la invasión nipona, y dieron muerte a tiros al almirante.

FABRICANTES
VITI
AGUIAR 91

LA GREAT WESTERN DARA COMIENZO A LA ZAFRA DE REMOLACHA EN OCTUBRE 1

CHICAGO, septiembre 22. (US). La Great Western Sugar Company comenzará su zafra de remolacha en la primera semana de octubre. Todos sus ingenios, que suman 21, trabajarán este año y la nómina será aumentada de mil quinientos a seis mil obreros. Se estima que la producción de la Great Western será de dos millones ochocientas mil toneladas de 224.635 acres. Esto es un aumento de treinta y ocho mil toneladas sobre los estimados hechos el día 15 de agosto. El promedio será de unas 12 3-4 toneladas por acre.

SUSCRIBASE AL Diario de la Marina

Dolor de Cintura

Dolores como puñaladas en la cintura; punzadas atroces que estremecen todo el cuerpo; sufrimientos indescriptibles al levantarse por la mañana o al dedicarse a los quehaceres domésticos. He aquí síntomas de profundos desórdenes de los riñones. Pueden ser un indicio de que Vd. es víctima del terrible reumatismo.

¿ES SU VIDA UNA TORTURA DIARIA?

Son innumerables las personas que se resignan a padecer sin tregua y renuncian a las alegrías que brinda la vida, únicamente porque ignoran que otras en las mismas condiciones han obtenido alivio.

Es necesario que Vd. sepa que el mal que sufre es originado por venenos existentes en la sangre. Siendo así, el único medio de curar sus males es estimular los riñones para que desempeñen debidamente su misión de mantener la sangre libre de impurezas que causan dolores.

Las Píldoras De Witt son recomendadas por los médicos del mundo entero para combatir eficazmente el reumatismo, la ciática, el lumbago, los dolores de cintura y articulares y en general todos los males que tienen su origen en el mal funcionamiento de los riñones.

Un Argumento Concluyente

¿Cree Vd. que las Píldoras De Witt se venderían en todas partes del mundo a razón de millones de frascos si no hicieran lo que afirmamos? La actividad mundial de los productores de las Píldoras De Witt se debe principalmente a la recomendación de favorecedores satisfechos. No dudamos que el farmacéutico le recomendará que haga un ensayo serio con las Píldoras De Witt.

La señorita Panchita Hernández, de Colón 97, Santa Clara (Cuba) nos dice:—"He padecido constantes dolores de cintura durante 15 meses, sin que ninguno de los muchos remedios que ensayé me proporcionara alivio. Llegó a mis manos un folleto de las Píldoras De Witt, y adquirí un frasco. Después de tomar varias dosis me sentí muy mejorada. Hoy estoy curada de mis dolores, después de usar tan sólo dos frascos y medio, del tamaño pequeño."

Píldoras DE WITT

PARA LOS RIÑONES Y LA VEJIGA

MATRICULA DE ALUMNOS EN EL CENTRO GALLEGO

Gran cantidad de alumnos se están matriculando este año en el plantel Concepción Arenal del Centro Gallego.

Las clases diurnas de Instrucción elemental; así como las especiales de Corte y confección, labores, bordados a máquina, mecanografía y taquigrafía, habrán de contar con más alumnos que en años anteriores a juzgar por el número de matrículas extendidas ya. Lo mismo puede decirse de las clases nocturnas y de las correspondientes a Bellas Artes, como solfeo, piano, dibujo y pintura e instrumentos de cuerda.

Como las clases habrán de dar comienzo el día 3 de octubre, deben concurrir, los que deseen matricularse en alguna de las correspondientes a Cultura, al Plantel, establecido en Prado y Dragones durante las horas de 8 a 12 de la mañana y de 8 a 10 de la noche; y las correspondientes a Bellas Artes, a las Oficinas del Centro, de 8 a 11 a. m. de 1 a 5 p. m. y de 8 a 10 de la noche de todos los días laborables.

«AS MARIÑAS DE RIBADEO»

Se acerca el día grande; ese día 25 de Septiembre en que todos los jardines de La Polar vestirán sus mejores galas para cobijar bajo el verdor de sus frondosos árboles, a los miles de romeros que asistirán a la gran romería que los «Hijos de San Miguel y Reinante» y los chicos del Círculo Habanero, organizan para ese día.

Sabemos que los comités de damas de estas simpáticas sociedades, organizan varias y divertidas sorpresas, para la concurrencia del bello sexo. Y la comisión organizadora ha adquirido los servicios de las mejores orquestas, sextetos y Jazz-Band; entre los cuales figuran la muy popular de Belisario López, el famoso sexteto Terry, y el muy aplaudido Jazz Band San Luís. No publicamos las otras, pues los del Comité organizador quieren sorprender a los amantes del baile y de la buena música.

Grandes meriendas. Y enorme el entusiasmo para asistir a esta gran fiesta.

Palacio

TRANQUILIDAD

Con motivo de la ausencia del Jefe del Estado, continúa en quietud absoluta la mansión del Ejecutivo Nacional, siendo contados los visitantes que en estos días concurren a Palacio.

El secretario de la Presidencia, doctor Ramiro Guerra, llega todos los días muy temprano, se enfrasca en la diaria labor y recibe además la visita de los distintos elementos que acuden a interesarse por el Jefe del Estado.

FELICITADO EL PRESIDENTE

En Palacio, se han recibido distintas cartas y telegramas durante el día de ayer, en los que se felicita al señor Presidente de la República por las declaraciones que acaba de hacer en las que se reafirma, de manera categórica, que el gobierno de la República, no ampara monopolios ni privilegios de ningún género.

VISITAS

Durante la mañana de ayer estuvieron en Palacio el secretario de Agricultura, el de Gobernación que declaró que esperaba que el Congreso apruebe su plan para ayudar a los indigentes y para la creación de Granjas donde los sin trabajo puedan encontrar ocupación; los Secretarios de Justicia y de Comunicaciones; el coronel Caballero, supervisor de los Cuerpos Policíacos de La Habana y los Jefes de la Policía Nacional, Secreta y Judicial.

Todos estos señores conferenciaron con el doctor Ramiro Guerra.

MAGNESIA SARRÁ
Sabrosa-Espumante-Anti-Ácida
Inmediatamente alivia:
Jaquecas. Mareos. Acedías.
ASEGURE UN DIA FELIZ
Todas las mañanas tome una cucharada
DROGUERIA SARRÁ
LA MAYOR

Sociedades Españolas

INSCRIPCIONES DE MUJERES EN CENTRO ASTUR

Continúan llegando al Centro cada día con mayor número y gran entusiasmo como socias

Cada día que transcurre es el mayor entusiasmo que se nota en las Delegaciones del Centro Asturiano de la Habana, todos los días se reciben en la Secretaría del Centro numerosas inscripciones procedentes de todos los pueblos de la República de Cuba en los que el Centro Asturiano tiene establecidas sus Delegaciones.

Por este motivo, la Sección de Propaganda viene laborando de manera intensa; de modo que al finalizar el presente mes de septiembre la inscripción de asociadas sobrepase la cifra que fué calculada.

Los miembros de la Sección de Propaganda, concurren todas las noches a la Secretaría General para atender a los socios y a las futuras socias que acuden a la misma en demanda de toda clase de informes.

Y se advierte que para figurar como asociada fundadora de la Sección Femenina del Centro Asturiano, es necesario abonar el recibo del mes de septiembre, de conformidad con lo establecido en el Reglamento de la Comisión de Asistencia a la Mujer.

JOSE PULIDO VELA

Ayer, a las cuatro de la tarde se verificó el sepelio del señor José Pulido Vela, quien por espacio de treinta y dos años fuera profesor del plantel Jovellanos, del Centro Asturiano de la Habana.

Fué el decano de los profesores de las escuelas nocturnas a cuyas labores fué siempre puntual; se retiró hace poco tiempo al objeto de descansar de la ruda laber que se había impuesto en el magisterio al que dedicó todos los años de su existencia.

Excelente persona, se ganó la amistad de cuantos le trataron y era muy querido por todos los que fueron sus alumnos.

A su sepelio concurrió una representación de la Sección de Instrucción del Centro Asturiano y un grupo de profesores con varios alumnos.

El Centro Asturiano lamenta la desaparición de su antiguo servidor.

EL BAILE DEL SABADO JUVENTUD REPUBLICANA

Esta entusiasta sociedad celebrará un gran baile de socios el sábado día 24 en los salones de Zulueta número 46 altos esquina a Gloria. Su comité de damas está efectuando el reparto de las invitaciones a sus asociados y familiares, lo que se espera una gran concurrencia. Ese es el empeño del comité de damas de tan entusiasta sociedad.

INTENSA LABOR DESPLIEGAN EN CENTRO BALEAR

A diario se verifica toda clase de operaciones y se sirve con celo a los socios

Fueron operadas en la bien montada casa de salud «La Balear», por el eminente cirujano doctor José García Ríos, las siguientes asociadas: Anita Penabad, de apendicitis crónica; María Luisa González, de apendicitis; Blanca Tarrada, de salpingectomía doble, histeropexia punción de quiste hemático de ambos ovarios; el señor Ofelio Quintero ha sido operado por el oculista de esta sociedad, de cataratas y el doctor Manuel Tejerizo, efectuó en el día de ayer tres operaciones de amigdalitis.

En la sala de partos de la casa de salud «La Balear», al frente de la cual se halla el Dr Barrena, se han registrado muchos nacimientos. La interesante señora Teresa Ribot, hermana de la encantadora señorita Lolita Ribot, ve alegrado su hogar con el nacimiento de una lindísima niña que ha sido inscrita en el Centro Balear, al momento de su nacimiento. La señora Teresa Ribot se muestra reconocidísima al doctor Barrena por las atenciones que recibió del mismo durante su estancia en la casa de salud.

El doctor Juan López Mayor, que dá consultas en el local social de 6 a 8 p.m. los martes, jueves y sábados, ha merecido los mayores elogios por su afable trato y competencia demostrada en el desempeño de su profesión, habiéndose recibido en la Secretaría de este Centro varios escritos de asociados que se muestran agradecidísimos por las atenciones que han recibido del mismo.

En el salón de curaciones a cargo del cual se halla el competente enfermero señor Alberto Ojeda, se inyectaron en el día de ayer, a 140 asociados y se hicieron treinta y cinco curaciones.

Igualmente se hicieron en el Departamento de Rayos X, quince radiográfías. se aplicó Diatermia a 18 asociados y Luz Alpina a veinte.

ARTISTICA GALLEGA

Como ya saben nuestros lectores el domingo próximo 2 de Octubre, en los majestuosos salones de la Agrupación Artística Gallega, situados en Zulueta esquina a Gloria, tendrá efecto la celebración de una gran función teatral, en homenaje a la simpática señorita Juanita Bernardo, tiple cantante.

Será representada la preciosa zarzuela en dos actos y tres cuadros, en prosa y verso, titulada «La Leyenda del Beso», el gran barítono Antonio Utrera prestará su valioso concurso en este simpático acto.

Una orquesta de quince profesores actuará en esta función, y será presentada esta dilecta zarzuela con todos sus lujos y detalles.

SERVICIO INFANTIL EN «SANTA TERESA DE JESUS»

Definitivamente ha quedado consolidado el prestigio del nuevo Cuerpo Médico de la casa de Salud Santa Teresa de Jesús por su eficiencia y éxito en cuantas intervenciones ha tomado parte. De día en día afluyen las cartas de agradecimiento, y en el día de hoy, se han recibido cinco escritos de diferentes padres de varios menores que han estado bajo tratamiento del nuevo especialista de Enfermedades de los Niños, Dr. Francisco García Charón, que son altamente elocuentes y llenan de satisfacción a la Junta Directiva por el lisonjero éxito que se ha conquistado al poner al frente de tan importante Departamento a un reputado y eminente especialista.

En el reporte diario emitido por la Administración de la Casa de Salud en el día de hoy, se hace conocer la más perfecta normalidad en todos los servicios y las continuas felicitaciones que se recibieron de todas las asociadas y asociados que hacen uso de los servicios de los nuevos profesionales.

UN ADMIDABLE SERVICIO EN DAMAS «COVADONGA»

El doctor Arturo G. Casariego, eminente especialista en Vías Urinarias de esta Institución, ha practicado una serie de exámenes y tratamientos en gran número de asociadas con el instrumental moderno que se ha adquirido para este Departamento de Urología, y que explica el que un gran número de enfermas que en otro tiempo no podían curarse obtengan con los modernos instrumentos adquiridos por esta Asociación la salud en poco tiempo bajo los cuidados del distinguido especialista

El Departamtento de Cistoscopía ha sido organizado por el Dr. Casariego en comunicación directa con la Sala de Partos pues sabido es que un gran número de embarazadas tienen afecciones renales, que tratadas a tiempo evitan complicaciones muchas veces mortales en el momento del parto y que con estas precauciones realizan sin trastornos de ninguna clase.

UN GRAN BAILE EN «CURROS ENRIQUEZ»

El día 1o de Octubre próximo en los amplios y hermosos salones de la prestigiosa sociedad «Curros Enríquez», sitos en Santos Suárez número 12, esquina a Dolores, que pertenecieron anteriormente al Liceo de Jesús del Monte, tendrá efecto un atrayente y elegante baile de sala durante la noche.

Este espléndido local de la sociedad que lleva por título el nombre de uno de los más esclarecidos poetas gallegos y de la que es dignísimo y bien querido presidente social el señor José Valcárcel, presentará la noche del evento bailable expresado, deslumbrador aspecto al conjuro de la magnífica iluminación y artístico decorado floral que, sin reparar en gastos y haciendo derroche de gusto, han de embellecerlo, para que este acto por su excelente preparación e incomparable organización, constituya un encanto y dejo recuerdo inolvidable entre los muchas concurrentes que han de asistir al mismo baile.

La parte musical es selectísima, los conjuntos musicales encargados de amenizar con un extenso y moderníssimo repertorio bailable, son los siguientes: Jazz Band Hermanos Martínez; orquesta Aniceto Díaz y Septeto Sonora Matancera.

JUNTAS DIRECTIVAS

HIJOS DE SILAN: celebrarán Junta Directiva el sábado día veinticuatro del actual, a las ocho y media de la noche, en la calle 25, entre 10 y 12, Vedado.

LOS ARAGONESES Y LA VIRGEN DEL PILAR

Hoy viernes, día 23 del actual, celebrarán los de la Beneficencia aragonesa la Junta general de segunda convocatoria en el domicilio social Revillagigedo 13 y 15.

Tratarán de conocer la voluntad de los asociados en cuanto a la conmemoración de la fecha del doce de Octubre, día de Nuestra Señora la Virgen del Pilar.

Por tanto, se ruega la más puntual asistencia a tan interesante Junta.

RINDE HERMOSO INFORME JUNTA C. CASTELLANO

En él constan las labores de propaganda en nuevos asociados y la labor de su Casa de Salud

En la última reunión celebrada en la noche de ayer, fué presentado el informe general que se somete a la consideración de la Junta Directiva, por la Comisión actuante con motivo de los últimos acontecimientos que han afectado a estas eficaz labor que ha sido rendida por todos los sectores sociales, y la satisfacción de los asociados que están recibiendo la atención del nuevo cuerpo médico.

La labor de Propaganda ha culminado en un rotundo éxito, ya que en los últimos quince días, se han reportado ciento sesenta y tres nuevas inscripciones de mayores, y doscientas nueve de menores, con lo cual, viene a robustecerse el apoyo de la opinión pública a los aciertos del Centro Castellano y a sus inmejorables servicios.

La Casa de Salud prosigue inmejorablemente en sus servicios médicos, y lo mismo las consultas externas que las del Sanatorio arrojan un total muy elevado, que constata de manera rotunda la confianza de todos los socios.

En la última quincena, según el informe emitido por el doctor Andrés Sar Alvarez, Farmacéutico de la Casa de Salud, se han despachado mil quinientas recetas, normalizándose en toda forma el movimiento de este Departamento.

Gran satisfacción ha causado a la Junta Directiva, el testimonio suscrito por diferentes asociados, recluidos en el pabellón «Pellón», que se sienten altamente complacidos y satisfechos por la atención que están recibiendo del Dr. Casimiro López de Vivigo, médico de Visita, cuya competencia en el tratamiento a los enfermos ha sido causa de la más elevadas alabanzas. El señor Benigno Cimadevilla, Administrador de la casa de salud, que ha desplegado inusitada labor en los útimos tiempos, debido a la índole de los problemas surgidos, está siendo igualmente muy felicitado por su constante y decidida gestión en el desempeño de su difícil cargo.

LAS BODAS DE PLATA DE LOS DEVESANOS

El próximo domingo celebrará esta Asociación el vigésimo quinto aniversario de su constitución.

¡25 años de lucha constante! La actual Directiva que con tanto acierto preside el señor Pedro Martínez, auxiliado por su activo Secretario señor Ramtón Peña se han tomado el plausible acuerdo de celebrar tan fausta fecha con un animado baile en los jardines de la popular Tropical.

En el salón «Ensueño», ensueños de pasadas luchas, de gigantescos afanes llevados a cabo por esta sociedad de los Devesanos en pro de la Instrucción de sus compatriotas, siendo ellos los precursores de ciertas libertades que hoy disfrutan los labriegos gallegos.

Allí estará la famosa orquesta Jazz Band del profesor Daniel Rebollar, que interpretará las piezas de más boga, no faltando las de aire netamente gallego y una dedicada a los Devesanos.

El señor José Castro, Secretario-Contador, labora incansablemente porque a esta fiesta concurran todos los asociados y coterráneos, pues será gratuita, habrá meriendas, laguer, y demás atractivos propios de las jiras campestres.

También laboran constantemente porque a la misma concurran todos los devesanos a fin de que revista el mayor esplendor, los miembros de la Directiva señores Vicente Pampillo, Gonzalo Lago, Manuel Carrodeguas, Rogelio Garrote, Gilberto Sueiras Luis Eloy y varios más.

Será una fiesta amena por tratarse de celebrar las bodas de plata, esta Asociación que ha encontrado muchos escollos en su desenvolvimiento; pero con el tesón y firmeza de sus componentes han vencido todos los obstáculos, celebrando ahora orgullosos sus 25 años.

LA VERBENA GUAJIRA LA ASOCIACION CANARIA

Se ultiman los detalles en relación con la Verbena Guajira que preparan los entusiastas componentes de la Sección de Recreo y Adorno de la Asociación Canaria en los salones sociales y terraza para el próximo sábado, día 24 de 9 de la noche a cuatro de la madrugada del domingo.

Los elegantes salones de Prado y Neptuno se verán como nunca, pues es tal el número de invitaciones distribuidas que el éxito no se dejará esperar.

Será amenizada la fiesta por la orquesta de Aniceto Díaz, creador del Danzonete, el Jazz Band Los Piratas, de F. Maya y el Septeto La Sonora Matancera.

Las personas que no tengan invitación pueden solicitarla por el teléfono A-3564 o en la Secretaría de la Asociación Canaria.

DEL PABELLON ROMAGOSA DEL DEPENDIENTES

Se inaugurará el domingo próximo y asistirán todas las damas que son socias

Grande entusiasmo ha provocado entre las damas asociadas de la Asociación de Dependientes del Comercio y entre las damas en general de la ciudad de La Habana, la noticia de que el día 25, domingo, se bendecirá e inaugurará el pabellón Romagosa, de la Quinta La Purísima Concepción. Para este acto la directiva ha dispuesto un programa selecto, que ayer comentamos.

Habrá Misa Mayor en la Iglesia del Sanatorio, predicando un notable orador sagrado. Habrá hermosos discursos, después de la bendición del edificio en la que actuarán de padrino el presidente de la Sociedad, señor Carlos A. Fernández, y su distinguida esposa la señora Ofelia González de Fernández. Los alumnos de las Academias desfilarán de uniforme.

El pabellón «Romagosa»: cuya descripción ya hemos dado a nuestros lectores, es una maravilla en el orden arquitectónico y científico. Lo comprobarán los concurrentes a la fiesta del domingo.

Movimiento en la casa de salud

Fueron consultados 401 enfermos en la quinta y en el Centro 97. El servicio hidroterápico prestó 267 tratamientos; y el departamento de Mecanoterapia, 73.

El notable cirujano doctor José García Ríos, operó a la asociada María Agromago, de cuerpo extraño en el dedo anular; de apendicitis al asociado Vicente Cano y de papilomas al asociado Castor Bolívar. El doctor Gutiérrez Valladón, distinguido oculista, operó tres casos de extracción de cuerpo extraño en la córnea.

Fueron consultadas las siguientes asociadas: Ofelia Oliva; María Hernández; María E. Rufo; Rosa Estrella Pino; Esperanza y Estela Mullón; Emma Herrera; Angélica Moreira; Irlanda Gutseu y Cándida Rodríguez. En el Laboratorio se expidieron 109 informes y en el Departamento de Rayos X 154 tratamientos.

Altas y bajas

Ingresaron 15 enfermos y fueron dados de alta 14. Hay hospitalizados 638, que con 130 de Munuera y dos pensionistas haecn 772.

El servicio a domicilio

Constituye un éxito este nuevo servicio de asistencia médica domiciliaria. La enferma no necesita concurrir a la casa de salud. Si lo desea podrá solicitar la presencia del médico en su propio domicilio por los teléfonos A.-6492 y M.-1144.

El facultativo de turno concurrirá en seguida.

LOS TRIUNFOS EN SANATORIO ASOC. CANARIA

En todos los departamentos de su Casa de Salud laboran con éxito grato a los socios

Tres operaciones de apendicecptomía fueron practicadas ayer en el Sanatorio modelo de la Asociación Canaria, interviniendo en las mismas, con el éxito de siempre, el Dr Roberto Chomat que fué auxiliado por el doctor Bernabé Cortazar.

Una de las operadas, señora Carmen González Reyes, pertenece a la Delegación de San Antonio de las Vegas y los otros, señores Demetrio Vegenia y Manuel Estupiñán Domínguez, figuran como socios de la Habana.

Muchos elogios viene recibiendo el Presidente de la Sección de Sanidad, señor Pedro Delgado Villarreal, por la actuación eficiente de los doctores Comas, Somodevilla, Tirso Luis, Odoardo, Cañizares, así como por el éxito con que vienen actuando el Otorinolaringólogo Dr. Fernández Garriga y el Oculista Dr. Rosell.

Rayos X y Laboratorio. —Dos Departamentos que constituyen un modelo de organización y que rinden una labor científica de primer orden, contando con empleados verdaderamente idóneos, bajo la dirección y supervisión de los doctores Clemente y Frayde. En el día de ayer se han verificado por el Laboratorio 15 análisis de orina; 4 de exudados; 8 de heces fecales; 5 de gliemia y 12 Wasserman y por Rayo X 3 Radiografías; 20 Flouroscopias; 9 diatermia y 12 Luz Alpina.

Enfermos Satisfechos. —Los Vocales de semana han informado al Administrador de la Casa de Salud, señor Joaquín de la Cruz, que en su recorrido por todos los pabellones, han apreciado que todos los enfermos se encuentran satisfechos de la atención que se les dispensa.

Movimiento de Enfermos. —En el día de ayer ingresaron en la Casa de Salud los siguientes enfermos: señores Manuel Estupiñán Domínguez Eugenio Hernández Salazar y Jacinto Pillar Muñiz.

Mañana será la Gran Verbena. —Mañana sábado, es el día anunciado para la celebración de la Verbena Guajira que con tanto entusiasmo viene preparando la Sección de Recreo y Adorno de la Asociación Canaria y que tendrá efecto en los salones sociales y terraza.

La orquesta de Aniceto Díaz creador del Danzonete, el Jazz Band Los Piratas, de F. Naya y el Sexteto La Sonora Matancera, son los conjuntos musicales encargados de los bailables.

Las personas que no tengan invitación pueden solicitarla en la Secretaría de la colectividad canaria o por el teléfono A-3564.

vitación pueden solicitarla por el teléfono A-3564 o en la Secretaría de la Asociación Canaria.

M.E.C.D. 2016

Después del rápido avance del miércoles hubo ayer fuertes liquidaciones en la bolsa de valores de N.Y.

HAN AVANZADO SUS OFERTAS LOS VENDEDORES DE AZUCAR CRUDO A 1,18 CENTAVOS, COSTO Y FLETE

Bajo la influencia de las mejores noticias recibidas de Cuba, el mercado sobre la base a costo y flete se mantuvo firme, efectuándose venta de ese producto a razón de 1,15

El mercado de azúcares crudos de New York abrió hoy con compradores por azúcares en prontas posiciones a la base de 3.15, con limitadas ofertas de crudos de Cuba y de derechos libres a la base de 3.18.

Al mediodía se anunció una venta a la refinería Pennsylvania de dos mil toneladas de las Filipinas, para llegar en la primera quincena de octubre a la base de 3.15.

COTIZACION «SPOT»

La cotización «spot» de Willett and Grany del día 21 fué de 3.15.

IMPRESIONES SOBRE EL MERCADO DE COSTO Y FLETE

La favorable reacción de alza experimentada por este mercado el miércoles no ha sido evidentemente, pasajera, sino que se nota una firme tendencia definitiva al alza. Las noticias del Instituto Azucarero en relación con los distintos acuerdos de este organismo sobre el convenio azucarero y la ampliación del «pool», aunque tardaron en producir la lógica reacción que era de esperarse, llegaron, al fin a imponerse en el mercado de New York, desapareciendo todos los factores de incertidumbre con que contaban los refinadores y bajistas para deprimir el mercado. Por lo pronto, los refinadores han regresado al mercado de costo y flete, no solo por la presión de los nuevos acontecimientos, sino también necesitan urgentemente nuevos suministros de materia prima.

Lo noticia que publicamos ayer, procedente de fuente autorizadísima europea, de que la próxima cosecha de Rusia de este año dará menos de 1.500.000 toneladas de azúcar, o sea una fuerte merma en relación con la producción del año pasado, contra un estimado, compilado por el doctor Mikusch, que mostraba un aumento de 400.000 toneladas en la próxima producción rusa, es de carácter sumamente constructivo, pues modifica en forma sensible la situación estadística europea y mundial, y hace prever, lógicamente, fuertes compras por parte del Soviet, para poder abastecer las necesidades del pueblo ruso, sobre todo el próximo invierno.

Esta circunstancia agregada a la situación estadística mundial, que se modificará considerablemente en 1933 con la menor producción europea y con la fuerte merma en la zafra de Java de 1933, y a la situación estadística cubana, que muestra con estremada evidencia que los refinadores tendrán que recurrir pronto a los azúcares del «pool», o sea pagando el precio de 1.50 costo y flete, tendrá que influir aún más decisivamente que hasta ahora en el alza de los precios del crudo.

El mercado está actuando nuevamente bajo la mejor impresión y los mejores y más concretos auspicios. En coincidencia con el regreso de los refinadores al mercado, han vuelto a subir los tipos de las ofertas de venta costo y flete, habiéndose ofrecido ayer crudos de Cuba a 1.18, en cantidades muy limitadas, lo cual, es también, muy significativo.

Esta situación nueva y definitiva debe inducir a los vendedores a mantenerse en la línea de resistencia de la cual se habían desviado hasta hace días.

MERCADO DE FUTUROS

Los futuros cerraron ayer con un tono escasamente sostenido, con pérdidas de dos a tres puntos, comparados con los tipos altos alcanzados durante el transcurso de la sesión.

Una firma operadora de New York fué vendedora en las posiciones distantes, aunque efectuando compras en el mes de diciembre conjuntamente con otras casas con conexiones cubanas. Diciembre, llama cada vez más la atención, siendo evidentes las ventas de protección del disponible que efectúan en los meses más distantes los tenedores de azúcares libres de derechos. Las mejores noticias de Cuba vienen creando renovado entusiasmo en este mercado. Las cotizaciones fueron las siguientes:

Cierre anterior

Septiembre	1.06 N
Diciembre	1.08
Enero	1.05
Marzo	1.04.05
Mayo	1.08
Julio	1.12
Septiembre	1.16

Cierre de ayer

Septiembre	1.06 N
Diciembre	1.07.08
Enero	1.04.05
Marzo	1.04
Mayo	1.07.08
Julio	1.12
Septiembre	1.15

MERCADO DE REFINOS

Este mercado estuvo sostenido. Las extracciones buenas, y los nuevos pedidos mejorando, cubiertos por azúcares en manos de revendedores, quienes ofrecían a las bases de 4.15 y 4.20, según marca.

MERCADO DE LONDRES

Según los cables recibidos por Lamborn y Cía., el mercado de azúcares de la Terminal actuó firme, con un mejor sentimiento. El miércoles se vendió un cargamento de crudos a la base de 0.75 libre a bordo. Ayer los vendedores a la base de 0.79 libre a bordo.

Espérase nueva mejoría cuando se consuma la ampliación del «pool» cubano.

El comercio ha mejorado. Las cotizaciones de futuros fueron las siguientes:

Cierre anterior

Septiembre	5.7½
Octubre	5.6½
Diciembre	5.8
Enero	5.9
Marzo	5.11
Mayo	6. ¾

Cierre de ayer

Septiembre	5.8
Octubre	5.8
Diciembre	5.9¼
Enero	5.9¾
Marzo	6. ¼
Mayo	6.2¼

COTIZACIONES

Septiembre 22

LA PESETA	EL FRANCO
española se cotizó hoy al CIERRE del mercado a razón de	francés se cotizó hoy al CIERRE del mercado a razón de
12 PESETAS	25 FRANCOS
16.53 Por DOLLAR	51 Por DOLLAR

Mercado de Cambios

SEPTIEMBRE 22.—

La peseta española sostenida igual que el cambio sobre New York.

La libra esterlina firme.

No hubo operaciones.

COTIZACIONES

New York, cable	1/10 P.
New York vista	3.32 P.
Lond cable	3.47
Londres vista	3.46
España cable	8.21
España vista	8.21
Paris cable	3.92 ½
Paris vista	3.92
Liras cable	5.14
Liras vista	[illegible]
Suiza cable	19.30
Suiza vista	19.29
Bélgica cable	13.87
Bélgica vista	13.86
Alemania cable	23
Alemania vista	23.81
Hong Kong cable	23.35
Hong Kong vista	23.30
Amsterdam, cable	40.27
Amsterdam, vista	40.26
Canadá cable	10 ⅜ D
Canadá vista	10 ½ D

Bonos de Cuba

En la Bolsa de Valores de Nueva York cerraron hoy los bonos de Cuba a los tipos que se consignan a continuación; cuyos precios se entienden más los intereses devengados hasta la fecha:

REPUBLICA DE CUBA	Comp	Vend
R. de Cuba, Speyer, 5 por 100, 1904	90	—
R. de Cuba, Morgan, 5 por 100, 1914	91	92½
R. de Cuba, Speyer, 4½ por 100 1925	92½	—
R. de Cuba, 5½ O. P. 1045	43	44⅝
R. de Cuba 5½ Morgan	78	80½

BONOS AZUCAREROS	Comp.	Vend
Cuban A. Sugar	52	—
Eastren A. Sugar	10	13½
Manatí Sugar	6½	8

BONOS FERROCARRILEROS	Comp	Vend
Cuban Ry 5 por 100	33	34
Cuba Ry 7½ por 100	40⅛	49

INTER TELPH. — H. E. RAILWAY	Comp	Vend
Inter Telph 4½	47	48½
H. E. Ry 5 por 100	20¼	24
H. E. Ry 5½ por 100	5	9

MERCADO GANADERO

Dos casillas procedentes de Ajuria y una de Candelaria, con ganado para los dos mataderos de esta capital, entraron ayer en los patios de los ferrocarriles, en Luyanó.

LOS PRECIOS EN PIE

Precios pagados por compradores en los mercados de origen:

El vacuno

En Oriente, de dos y medio a tres centavos con el cinco por ciento de descuento.

En Camagüey, de dos y medio a tres centavos con el cinco por ciento de descuento en la finca, y sin descuento en la ciudad.

En Las Villas, de dos y medio a tres centavos con el diez por ciento de descuento.

En Pinar del Río, de dos y medio a tres y medio centavos; pero pesado y entregado en los mataderos de esta capital.

El lanar

El lanar, de tres y medio a cinco centavos.

De cerda

Del país, de siete a siete y medio centavos.

MATADERO DE LUYANO

En el Matadero de Luyanó se sacrificaron las siguientes reses:

De vacuno	69
De cerda	30
De lanar	19

Los precios que rigieron en el Matadero de Luyanó fueron:

Vacuno: de 12 a 13 cts. kilo.

Lanar: de 20 a 30 cts. kilo.

MATADERO INDUSTRIAL

En el Matadero Industrial se sacrificaron las siguientes reses:

De vacuno	116
De cerda	52
De lanar	28

Rigieron los siguientes precios en el Matadero Industrial:

Vacuno: de 12 a 13 cts. kilo.

Cerda: de 31 a 32 cts. kilo.

Lanar: de 20 a 30 cts. kilo.

PESO BRUTO DE LA MERCANCIA EN LA ADUANA

Se excluye el envase externo y se toma en consideración la envoltura del producto

Según se ha informado ya, el miércoles fué firmado un Decreto de la Secretaría de Hacienda disponiendo que, a los efectos del cobro de los impuestos de consumo establecidos por la Ley de 9 de agosto pasado y que deben satisfacerse en las Aduanas o en las fábricas nacionales, y a fin de que haya uniformidad en la aprobación del peso se diferenciará el peso bruto de la tara, considerándose como peso bruto el que resulte de la mercancía con su inmediato envase, excluyéndose, por tanto, el envase exterior.

Esta resolución ha causado entre los comerciantes afectados una buena impresión, ya que resuelve favorablemente la situación que se había creado al verse impedidos de retirar de las Aduanas las mercancías que habían llegado a puerto, en virtud de que, al aplicarse el tributo esvtablecido en la Ley de 9 de agosto pasado, se imponía sobre el peso bruto.

La Cámara Nacional de Comerciantes e Industriales, que con la Asociación de Comerciantes y otras corporaciones hizo las oportunas gestiones para obtener la referida resolución del Secretario de Hacienda, ha dirigido ayer un telegrama al doctor Ferrara, expresando su satisfacción y felicitando a dicho funcionario por la medida acordada.

MERCADO DE CAFE

SEPTIEMBRE 22.—

Marzo	6.56
Mayo	6.35
Julio	6.15
Septiembre	8.10
Diciembre	7.30

BOLSA DE LA HABANA

Septiembre 22 de 1932

BONOS Y OBLIGACIONES

	Comp.	Vend.
Cuba 1904 Speyer	90	96*
Cuba 1905 Deuda Int.	36⅝	41
Cuba 1909 4½	78	83
Cuba 1914 Morgan	91	100
Cuba 1923 5½ Morgan	79	82½
Cuba 1945 (5½) Obras Públicas	43½	44⅞
Obligaciones oro Tesoro R. Cuba 5½ 1935	30	32½
Cuba 5½ 1940 (Azúcar)	77	—
Bonos seriados República de Cuba — Morgan 5½ por 100 1927:		
F. Vence 1 julio 1933	86¼	95
G. Vence 1 julio 1934	—	—
H. Vence 1 julio 1935	—	—
I. Vence 1 julio 1936	—	—
J. Vence 1 julio 1937	—	—
Certificados serie 5½ % Obras Públicas:		
Vence Diciembre 31 de 1932	86	88
Vence junio 30 de 1933	75	—
Ayuntamiento de la Habana 1a hip	94⅛	101¼
Ayuntamiento de la Habana 2a hip	04	101
Bonos del Centro Asturiano	27	—
Oriente Cubano	—	—
Territorial serie B	—	—
Cervecera	28	—
Cervecera (Obligaciones no hip.)	10	—
Ciego de Avila	—	—
Curtidora	—	—
Gas	86	93
H Electric (Consolidados)	22	29
H Electric (Obligaciones no hip.)	6	10
Iron Beer (Obligaciones no hip.)	—	—
Jarcia Matanzas	70	—
Edificio La Metropolitana S. A.	10	—
Ladrillos	—	—
Matadero	—	—
Nueva Fábrica de Hielo	78	—
Papelera serie A	80	—
Papelera serie B	50	71
Teléfono	59	68⅞
Unidos	11	—

ACCIONES

	Comp.	Vend.
Agrícola Oriente Cubano $6.000.000	—	—
Banco Agrícola	—	—
Banco Territorial; beneficiarias	—	—
Banco de Préstamos sobre Joyería	—	—
Cervecera	11	80
F Consolidados de Cuba preferidas	4½	—
Cuba Cane prefs	—	—
Cuba Cane comunes	—	—
Kokofat prefs	—	—
Kokofat comunes	—	—
Cuba R. R.	10	—
Curtidora	—	—
Fibras y Jarcia	—	—
H Electric Utilities Co. prefs. 6 por 100	14¾	16
H Electric Utilities Co. prefs. 5 por 100	11	15
H. Electric Railway Co. preferidas	3	—
H. Electric Railway Co. comunes	⅜	1⅛
Jarcia prefs	12	—
Jarcia prefs ex dividendo en acciones	11	—
Jarcia comunes	1½	—
Licorera de Cuba	5	6
Lonja preferidas	—	—
Lonja comunes	—	—
Matadero	—	—
Seguros La Mercantil	—	—
Metropolitan Auto	100	—
Naviera prefs	9	—
Naviera comunes	2	3
Nueva Fábrica de Hielo	65	—
Nueva Fábrica de Hielo beneficiarias	13	—
Perfumería prefs	—	—
Perfumería com	—	—
Pesca prefs	—	—
Pesca comunes	—	—
Teléfono prefs	37	41
Teléfono comunes	15	—
Unidos	2⅞	3¾
Union Oil	10½	11½

LA LIQUIDACION DE UTILIDADES SE HA HECHO MUY INTENSA EN LAS ACCIONES FERROCARRILERAS

La decepcionante actuación desarrollada por el mercado del trigo, contribuyó también en gran parte a enfriar el entusiasmo creado por la actuación del mercado el miércoles

Por Thomson and McKinnon.

NEW YORK, septiembre 22.—LUIS MENDOZA Y CIA.—Los indicios de aumento más que estacional en los vagones cargados provocaron una vigorosa demanda de acciones ferroviarias a la apertura, contribuyendo a la prolongación de la notable alza de ayer. El avance atrajo naturalmente la liquidación de utilidades, impartiendo al mercado un tono reaccionario en los últimos momentos de la sesión. Hizo especialmente intensa en las ferroviarias la liquidación de utilidades la versión acerca del empréstito solicitado por la Baltimore and Ohio para atender al pago de los bonos que vencen la próxima primavera. La decepcionante actuación del mercado de trigo contribuyó también a enfriar el entusiasmo creado por la actuación del mercado durante la sesión de ayer. Era de esperar cierta cantidad de liquidación de utilidades al cabo de alza tan rápida. Además, el restablecimiento lo iniciaron ciertas condiciones técnicas que indudablemente el avance ha debilitado un tanto. Creemos que la actuación de hoy del mercado de valores ha sido bastante normal y nos inclinamos a creer que la reacción ha de tropezar con buena demanda.

BOLSA DE NEW YORK

COTIZACIONES DEL CIERRE DEL 22 DE SEPTIEMBRE

(RECIBIDAS POR EL HILO DIRECTO DE LUIS MENDOZA Y COMP.)

ACTIVOS:	
Atchison	56½
Auburn Auto	54½
American Can	55½
New York Central	30½
General Electric	19⅝
General Motors	17¼
U. S. Steel	43
Dupont	40½
Eastman Kodak	58½
American Tel. and Tel.	114
New Jersey	32½
International Tel	12⅝
FERROCARRILES:	
Atlantic Coast	34¼
Baltimore Ohio	17½
Consolidated Cuba prefs	4¼
Chesapeake and Ohio	25
Canadian Pacific	17½
Cuba Company	2¼
Delaware Hudson	81
Delaware Lackawanna	41¼
Erie	11⅝
St Louis San Francisco	3⅜
Great Northern	18¼
Illinois Central	20⅛
Louisville Nashville	30
Missouri Pacific	7⅞
Norfolk	106
Northern Pacific	22
Pennsylvania	20¼
Chic. Rock Island	10¼
St Louis South	—
St Paul prefs	5⅝
Southern Pacific	30¼
Southern Railway	13¼
Union Pacific	78
Western Maryland	9¼
PETROLEOS:	
Atlantic Ref	18⅛
Continental Oil	7
Consolidated Oil	7¼
Houston Oil	20⅛
Ohio Oil	9⅛
Pure Oil	6¾
Royal Dutch	32¼
Standard Oil Calif	27⅜
Socony Vacuun	10½
Sun Oil	35½
Shell Union	7¼
Texas Company	14⅝
Union Oil	13⅛
ACEROS:	
Byers A. M.	19¼
Bethlehem Steel	23¼
Colorado Fuel	10⅜
Gulf Steel	14⅞
Ludlum Steel	8⅜
Republic Iron Steel	10⅛
Transue Williams	7
Vanadium	17¼
Crucible Steel	18½
MOTORES:	
Graham Paige	3
Hudson	8⅜
Chrysler	15⅝
Nash	16
Packard	4¼
Studebaker	9⅛
White	25½
AGRICULTURA:	
Case T. Machine	53⅜
Harvester	28¼
EQUIPOS OFICINA:	
Inter B Machine	101½
National Cash	14¾
General Signal Ry	18
UTILITIES:	
American For Pow	10½
Comm. and South	4
Consolidated Gas	61¼
North American	35¼
Western Union	38¼
Public Service	52⅜
National Power Light	16⅞
Electric Power Light	11⅝
United Corporation	11⅛
United Corporation prefs	36¼
American Water Works	28
Standard Gas	22½
American Power Light	13¼
Electric Bond	34⅝
QUIMICOS:	
Allied Chemical	80
Air Reduction	59½
Columbian Carbon	34
Lambert	43½
Texas Gulf	23⅛
Freeport Texas	25⅜
Drug Inc	45½
Commercial Solvents	11⅝
Union Carbide	27
ACCESORIOS:	
Briggs	6⅞
Timken Roller	19¾
Electric Auto Light	22
Goodyear	23
U. S. Rubber	7¼
Murray Corporation	5⅞
Stewart Warner	6⅜
Goodrich	8⅜
EQUIPOS:	
Pullman Company	24¼
Baldwin	8¾
American Car Fou	11½
American Locomotive	12¾
General American Tank	20½
TRACCION:	
Brooklyn Man Tran	23
Interborough R. T.	4¾

INDUSTRIALES:	
Allis Chalmers	11¼
Continental Can	33¼
Western Electric	34¼
Mc Keesport	51⅝
Int. Combustion	1
Worthing. Pump	13½
FABRICACION:	
General Asphalt	11½
Int. Cement	15⅜
JoJhns Manville	31⅝
Otis Elevator	17¼
METALES:	
American Smel.	20⅛
Anaconda	13⅝
Kennecot	14½
Int. Nickel	9¾
Cerro de Pasco	10¼
Nevada	7⅝
Homestake	120⅛
Alaska Juneau	10
Patino Mines	7
TABACOS:	
Tobacco A.	—
Tobacco B	79⅝
Liggett Myers	64⅜
Lorillard	16⅜
Reynolds	35¼
Cons. Cigar	—
ALMACENES:	
Best and Company	14
May Dept	16½
Macy (H. R)	45⅝
Gimbel Bros	3
Ass. D. Goods	9
ALIMENTOS:	
Coca Cola	101
Borden Company	30¼
National Biscuit	43
Corn Prod	54¼
Hershey com	61¼
General Foods	31¼
Loose Wiles	26¼
Standard Brands	16
National Dairy Prod	21¼
United Fruit	25
Purity Bakeries	10⅞
William Wrigley	40
VENTAS CORREO:	
Montgomery	14⅛
Sears Roebuck	[illegible]
TIENDAS DE CADENAS:	
Kresge S. S.	12½
Kroger Grocery	16⅞
J. C. Penney	23
Schulte	1½
Safeway Stores	55¼
Woolworth	39½
MISCELAEA:	
Cannon Mills	22½
Congoleum	10¼
Gold Dust	18⅞
International Shoe	—
Kelvinator	6
Proctor Gamble	35½
Simmons Company	10¼
Radio Corporation	9¼
National Surety	14
American Ice	5½
American Woolen	8
Coty Inc	5⅜
Gillete	20¼
PELICULAS:	
Fox Film	[illegible]
Warner Bros	3½
Paramount	5⅞
Loews Inc	33⅝
AZUCARES:	
American Sugar	26⅝
American Sugar prefs	—
Puerto Rico	16⅛
Cuban American Sugar	2½
Cuban Amer. Sugar prefs	18⅛
AEROPLANOS:	
Bendix Aviation	13⅞
Curtiss	2⅝
United Aircraft	30¼
Aviation Corporation	6⅝
TRUST:	
Adams Express	7¾
American Inter	9⅜
Chesapeake	16⅝
Texas Pacific	6½
Alleghany	2½

MERCADO DE TABACO

Poco el movimiento ayer en el mercado local. Están concertadas algunas importantes operaciones. Otras compras de clases bajas en Vuelta Abajo. Empiezan dos escogidas en Las Villas. Notas

Aunque hay concertadas operaciones importantes, ninguna de ellas se ultimó ayer con el registro de los tercios. Hubo sinembargo, una venta que merece apuntarse. Consistió en sesenta y nueve barriles de tripas viejas, entregados por Sierra y Díez, a Tamargo y Compañía.

Setenta tercios de rezagos, de la nueva cosecha de Partido, compraron los peritos de Schwarz en almacén que diremos mañana, pues hasta hoy no se verifica el registro de dicho tabaco.

Domingo Méndez y Compañía vendieron y entregaron a S. Ruppin Havana Tobacco Company, veinticinco tercios de bancos, de la mencionada procedencia e igual tiempo.

Otros menores lotes, de distintas clases y procedencias varias, pasaron también de manos durante el día. En el presente puede que se ultimen algunas de las operaciones que al principio decimos.

LA RAMA QUE ENTRO

Ayer entraron en la plaza, por ferrocarriles, camiones y vapores, las partidas de tercios y pacas siguientes:

De Placetas, para el Sindicato Tabacalero de Taguasco, 163.

De San Juan y Martínez, para la Cuban Land and Leaf Tobacco, 151.

De Consolación del Sur, para Martín Dosal e Hijos, 185.

De La Fé, para Antonio García, 62.

De Placetas, para José Cortés y Hermanos, 76.

De San Juan y Martínez, para Fernández y Palicio, 160.

De Camajuaní, para Puente y Compañía, 125.

De Encrucijada, para Domingo Méndez y Compañía, 90.

De Mendoza, para Santos S. García, 7.

De Consolación del Sur, para Hijos de Facundo Gutiérrez, 51.

De Placetas, para Hijos de Diego Montero, 48.

De San Juan y Martínez, para Torres Gener y Hermanos, 96.

De Pinar del Río, H. Duys y Compañía, 125.

De Guayos, para Ramón Ruisánchez y Compañía, 66.

Los noventa tercios recibidos por Domingo Méndez y Compañía, es la primera partida de una escogida que se hace cerca de Encrucijada, por el comprador que en aquella zona tenían Menéndez y Compañía.

COMPRAS EN LOS CAMPOS

Todos los tercios de broncos y colas, de la nueva cosecha de la vega del Vizcaíno, fueron compraos por el mercader Patricio García, para la fábrica de cigarrillos «El Cuño». El mencionado señor García, según la información que hemos recibido, sigue por aquellas zonas tratando de adquirir otras cantidades de dichas dos clases y de puntillas.

José Corzo compró en Cabaiguán, a la firma de Prieto y Compañía, doscientos y pico de tercios de segundas y terceras de la cosecha del año pasado.

Ha cargado algunas vegas en matules, en aquellas zonas espirituanas, el mercader Pablo Fernández.

DE VARIAS ESCOGIDAS

En Agabama están haciendo una escogida los señores Lobeto y Compañía, quienes se proponen hacer allí de mil a mil doscientos tercios, con tabaco de Las Lomas.

También empezará a funcionar estos días otra escogida en la finca de Galiano, de la zona de Cabaiguán, para traer los tercios a los almacenes de H. Duys y Compañía.

A fines de la presente semana, o en los primeros días de la próxima, terminarán su escogida en Pilotos, los Hijos de Facundo Gutiérrez.

Ya terminaron en aquella localidad las escogidas de Emilio Antuña, Matías Rodríguez, Emilio Iglesias y otros.

DE TAMARINDO A ORIENTE

Los informes que recibimos de la zona de Tamarindo, nos dicen que algunos cosecheros y escogedores de aquella zona, están vendiendo sus tabacos con destino a Oriente, pues en aquella provincia se los pagan mejor que los mercaderes de otras partes que por allí han ido.

Aunque la cosecha en Tamarindo fué también muy corta—tanto o más pequeña que la de las demás zonas incluídas en la denominación de Remedios,—es indudable que el traslado a Oriente de parte o mucho de aquel tabaco, empequeñecerá más el total de la producción, o la cantidad que siempre vino a esta capital.

LA ZAFRA ACTUAL, HASTA EL QUINCE DEL CORRIENTE MES, FUE DE 2.601.313 TONELADAS

Las existencias totales de azúcar en la República, en la expresada fecha han ascendido a 2.139,834 toneladas. Las exportaciones desde enero fueron de 1.998,934 toneladas

Según la Corporación Exportadora Nacional de Azúcar, la producción azucarera de la zafra de este año, hasta septiembre 15, ha sido la siguiente:

Provincia	Toneladas
Pinar del Río	98.702
Habana	243.056
Matanzas	298.889
Santa Clara	523.820
Camagüey	746.953
Oriente	689.893
TOTAL	2601.313

El movimiento de azúcares en la primera quincena de septiembre, según la misma Corporación, resulta del siguiente estado:

Existencia de la zafra anterior	589.832
Producción zafra actual hasta la fecha	2.601.313
Total	3.191.145
Exp. hasta la fecha (libre)	1.826.698
Consumo local (hasta la fecha	112.340
	1.939.038
Existencia (libre)	1.252.107
Existencia de la Corporación:	
Existencia anterior	1.059.963
Export. hasta la fecha	172.236
	887.727
Total existencia en la Isla	2.139.834

Las exportaciones, durante la referida quincena y de enero 1 a septiembre 15, fueron las siguientes:

Quincena	
A los Estados Unidos	48.944
A otros países (libres)	22.549
A otros países control)	25.741
Total	97.234
Hasta la fecha	
A los Estados Unidos	1.293.234
A otros países (libres)	533.464
A otros países (control)	172.236
Total	1.9984934

PIDEN LA REVOCACION DE UNA CIRCULAR SOBRE EL REPERTORIO ADUANERO

El Presidente de la Cámara de Comercio Cubana dirigió un escrito al Secretario de Hacienda en relación con la reciente circular de la Sección de Aduanas estableciendo que debía aplicarse por los vistas de las Aduanas de la República, al aforar las mercancías importadas, el repertorio aduanal, siempre y cuando este no esté en contraste con el criterio imperante en materia arancelaria. En el referido escrito de la Cámara de Comercio se pide, en vista de que esa disposición viene a poner excepciones en la aplicación del repertorio aduanal, que destruyen la norma fija, que debe ser la base de toda legislación, que sea revocada la circular mencionada.

ROOSEVELT ABOGA POR LA ADMINISTRACION PUBLICA DE LA FUERZA HIDROELECTRICA

NUEVA YORK, septiembre 22 Luis Mendoza y Cía.

El candidato presidencial Roosevelt aboga por la administración pública de todas las explotaciones hidroeléctricas, por la reglamentación federal de las compañías tenedoras para protección del público y por que se de plena publicidad a todas las ofertas de valores.

SUBEN LOS INDICES MERCANTILES EN E. U.

NUEVA YORK, septiembre 22. Luis Mendoza y Ca.

El Secretario de Comercio Chapin, manifiesta que, en conjunto, los índices mercantiles han estado subiendo.

VIAJE DIRECTO

Habana--Camagüey--Santiago de Cuba

En los Coches Pullman Salón Especial

Omnibus de Camagüey

NUEVO ITINERARIO

Desde el día primero de octubre

Cuatro salidas diarias de la Habana, frente al Hotel "Saratoga"
5.00 a. m., 7.30 a. m., 12.30 p. m. y 7.00 p. m.

Salidas de Santiago de Cuba para la Habana
5.00 a. m. y 7.00 p. m.

Salidas de Camagüey para la Habana
2.00 a. m., 6.00 a. m., 9.00 a. m. y 12.40 p. m.

NOTA:—Los carros que salen a las 5.00 a. m. y 7.00 p. m., van directos a Santiago de Cuba

PRECIOS DEL PASAJE

Habana-Santiago de Cuba, IDA ... $ 9.00
Habana-Santiago de Cuba, IDA y VUELTA ... $ 14.40
Habana-Camagüey, IDA ... $ 5.00
Habana-Camagüey, IDA y VUELTA ... $ 8.00

INFORMES:
Teléfonos: A-1550, M-4332 y M-1715

LA APLICACION DEL IMPUFSTO REFERENTE A LOS ACEITES Y GRASAS VEGETALES Y ANIMALES

El Centro de Detallistas de la Habana se ha dirigido al Secretario de Hacienda en súplica de que se conceda una prórroga de un mes para presentar declaración de existencia

En relación con la aplicación del impuesto creado sobre aceites y grasas vegetales y grasas animales, y con la declaración jurada para el pago de dicho impuesto, el Centro de Detallistas se ha dirigido al Secretario de Hacienda, pidiendo aclaraciones al artículo primero, capítulo VII de la Ley de 22 de enero de este año. Hace constar el escrito del referido Centro que, si bien es cierto que el primer párrafo del citado artículo comenzó a regir desde la propia fecha, y el segundo desde el 19 de febrero de 1932, no es menos cierto que las instrucciones para la administración y cobranza del impuesto sobre grasas y aceites vegetales y grasas animales, aunque se dictaron con fecha 14 del actual, no se publicaron en la Gaceta sino con fecha 20 de este mes.

Como quiera que en la cláusula décima de las citadas instrucciones se señala como plazo para presentar las declaraciones juradas de las existencias que había en 17 de febrero, para las grasas y aceites vegetales, y en 26 del propio mes, para las grasas animales, el día 25 de septiembre, domingo, o día inhábil, inclusive disponiéndose por consiguiente, de cuatro días que son los que median entre la fecha de publicación en la Gaceta y la de vencimiento, para presentar esas declaraciones juradas, plazo este insuficiente para el conocimiento de lo dispuesto y su cumplimiento, el Centro de Detallistas pide que, como en casos similares se ha hecho, se conceda una prórroga de un mes, hasta el 25 del próximo octubre para la presentación de las declaraciones juradas.

Mercado de Granos

SEPTIEMBRE 22.—

TRIGO	
Mayo	59⅜
Septiembre	51⅜
Diciembre	53⅞
MAIZ	
Mayo	34⅝
Septiembre	28
Diciembre	29⅜
AVENA	
Septiembre	20⅞
CENTENO	
Diciembre	18⅛
Septiembre	38⅛

COTIZACION DE LOS BONOS DE OBRAS PUBLICAS

NUEVA YORK, septiembre 22 INS. Los bonos de Obras Públicas 5½ por 100 de 1945 de la República de Cuba se cotizaron en la Bolsa de Valores durante el día de hoy a los siguientes precios.

Más alto	45
Más bajo	44½
Ultima venta	44½
Compradores	43
Vendedores	44⅝
Vendidos	16

ESTABLECIDA 1905
CAPITAL PAGADO $500.000

THE TRUST COMPANY OF CUBA

ALBACEAS-SINDICOS-ADMINISTRADORES

Cajas de Seguridad
Departamento de Bienes

Valores en Custodia
Departamento de Seguros

Tendremos mucho gusto en explicarle nuestro servicio en detalle, por carta o personalmente.

OBISPO 53 HABANA TEL. M-6917

EL MERCADO LOCAL DE VALORES SE MANTUVO AYER EN TONO FLOJO

La Bolsa de la Habana estuvo floja ayer. Inactivas estuvieron las emisiones de la República de Cuba. Se efectuaron escasas operaciones. Los bonos cinco y medio por ciento de Obras Públicas 1945 se mantuvieron firmes.

Continúan flojas las acciones de la Havana Electric Utilities.

Se rumoraba ayer en la Bolsa que, según noticias de New York, la Directiva de esta compañía omitirá el dividendo de las acciones, que vence en noviembre.

Se vendieron en la cotización oficial 1.000 acciones petroleras de la Unión Oil a la base de 10 y medio, cerrando este papel de 10 y medio a 11 y medio.

El resto del mercado quieto.

MAS PESADO AYER QUE DE COSTUMBRE ESTUVO EL MERC. DE LA PLATA

Más pesado actuó ayer el mercado de la plata nacional. Se efectuaron varias operaciones una de las cuales ascendió a $41.000, a las bases de 3½ y 3.7—16 por ciento de descuento.

Cerró el mercado a 3.7-16 y 3-½ por ciento de descuento, vendedores y compradores, respectivamente.

NUEVOS ENVASES PARA LA LECHE SE FABRICARAN DE CELULOSA EN EE. UU.

NUEVA YORK, septiembre 22.

La American Paper Bottle Co., ha sido constituída en Toledo para fabricar botellas de celulosa para envasar leche, pudiendo producirlas y venderlas a precios mucho más bajos que los de las botellas de cristal.

LOS ALMACENISTAS DE TABACO SE REUNIERON EN JUNTA DE DIRECTIVA

Celebró ayer junta de directiva ordinaria la Asociación de Almacenistas y Cosecheros de Tabaco.

De lo tratado en ese acto no se dió a conocer nada a la prensa, por haberse cambiado impresiones y discutido exclusivamente sobre asuntos rutinarios de orden interior.

MERCADO DE ALGODON

SEPTIEMBRE 22.—

Enero	7.55
Marzo	7.66
Mayo	7.76
Julio	7.87
Octubre	7.39
Diciembre	7.49

COTIZACION DE LA PESETA ESPAÑOLA

NUEVA YORK septiembre 22 INS. Las transferencias telegráficas efectuadas sobre Madrid por los bancos se efectuaron a los siguientes precios:

Abre	8.20
Mediodía	8.19
Cierre	8.19½

DIARIO DE LA MARINA

Sociedad Anónima

De orden del señor Presidente, cito por este medio a los señores accionistas del DIARIO DE LA MARINA, Sociedad Anónima, para la sesión extraordinaria de la Junta General de accionistas que a virtud de acuerdo de la Junta Directiva, habrá de celebrarse en los salones del edificio social el día cinco de octubre próximo venidero a las cuatro de la tarde para deliberar y tomar los acuerdos que se estimen pertinentes sobre autorización a la Junta Directiva a fin de que cuando lo tenga a bien lleve a cabo la consolidación de las deudas de la Empresa por los medios y en la forma que considere procedentes, pudiendo para ello realizar las operaciones y hacer los pactos a su juicio oportunos, y ofrecer, en su caso, las adecuadas garantías, ya sean éstas hipotecarias, pignoraticias o de cualquier otra índole y bien afecten a una parte o a la integridad de las pertenencias sociales.

Habana, septiembre 21 de 1932.

El Secretario
MANUEL ABRIL Y OCHOA

14 d. 5.

FERROCARRILES UNIDOS de la HABANA

Septiembre 23 y 24 de 1932

Grandes fiestas populares en
General Machado

TRENES ELECTRICOS CADA HORA

Salen de Estación Central A LAS HORAS Y 25, desde 6.25 a. m. hasta 11.25 p. m., habiendo trenes de regreso que pasan por General Machado A LAS HORAS Y 35 hasta las 11.35 p. m.

BOLETIN DE IDA Y VUELTA....$0.20

Los boletines expendidos el día 23, son válidos para regresar hasta el día 24.

LA ADMINISTRACION

N. GELATS y Cía.

Habana. BANQUEROS Aguiar 106-108

Vendemos cheques de Viajeros
Pagaderos en todas partes del mundo
y Cartas de Crédito Circulares
en las mejores condiciones.

"SECCION DE CAJA DE AHORROS"

Recibimos Depósitos en esta Sección Pagando el 3 por 100 Anual. Todas estas operaciones pueden efectuarse también por correo

M.E.C.D. 2016

Prado arriba, Prado abajo.....

EL AGUA DE LA ACEITUNA

A la noche ya, despertó angustiado. El dolor martilleante y fiero lo atenaceaba.

Se llevó ambas manos a la cara, donde los cañones de la barba retoñaban ásperos, duros, espesos.

—¡La maldita muela!

Exclamó y se puso en pie.

A tientas buscó los fósforos. Encendió uno mientras preparaba la mecha del quinqué de petróleo. Tardara demasiado, entretenido con la mecha; y el fósforo, consumido, le quemó los dedos.

—¡Recontra! ¿También tú?

Y ralló otra cerilla.

La luz de la pequeña lámpara alumbró débilmente el catre con su vieja colcha de colores desvaídos, dos sillas, una mecedora y la mesa de pino que servía a un tiempo mismo de aparador, palanganero, escritorio y biblioteca.

Se acercó al espejo; vió que tenía hinchada la mejilla izquierda; tan hinchada que temió una explosión. Aquello era una postemilla. Y de las peores.

Comenzó a pasearse ensayando distraer el dolor. Inútilmente. La muela no se conmovía. No estaba para cuentos. Era demasiado vieja ya; había masticado mucho. Había servido bastante. Estaba mellada. Treinta años trabajó sin descanso moliendo carnes, pescados, viandas. Tenía dos caries profundas. Hasta la raíz. Y no se reparaban. ¿Por qué?

¿Acaso era mejor su vecina, la muela de la acera de enfrente?

No era mejor, no. Sin embargo, allí podían verla todos, luciendo relucientes incrustaciones de oro y platino.

—¡Egoísta patrón! ¡Que rabie por tacaño!—decía la muela desde el fondo averiado, carcomido de su raíz.

Y el patrón iba y venía por el cuarto, metiéndose los dedos en la boca, hurgándose con palillos, haciendo buchadas de agua con alcohol.

—¡Luego, ni un huequito para el algodón!

Salió a la calle.

—¡Ah, mala pécora! Si los dentistas fuesen trasnochadores, tendrías tu merecido...

Entróse en el primer café que halló abierto en su camino desorientado y trágico.

Era un café frecuentado por borrachitos de licor barato; pedigüeños, atorrantes, mujeres marchitas, huéspedes de los cuartos de la luna, descuideros, zafios, tocadores de guitarra, políticos de barrio y pendencieros...

¡Toda la lira!

El individuo de la muela iracunda se había atado un gran pañuelo blanco a la cara inflamada por temor al relente de la madrugada.

Llegóse al mozo de la cantina:

—Oye viejo ¿tienes aceitunas?

—Naturalmente.

—Bueno; pon ahí un vaso lleno de agua de aceitunas y cobra lo que quieras. Dicen que es bueno para las muelas...

—Dicen que es bueno.

Y el mozo obedeció.

—Oye chico: con ese trapo en la cara te pareces al lobo que se comió a la Caperucita Roja.

El dependiente era un tremendo literato que había leído los cuentos de los hermanos Grimm.

Nuestro hombre miró con ira al literato y se tomó medio vaso del agua de la aceituna.

Alguien le preguntó:

—¿Y qué, la muela?

—Sí, la muela.

—Dichoso tú.

—¿Por qué dichoso?

—Claro está compadre: te la sacas y en paz. La muela te estorba porque es un cascarón, y de los más indecentes.

—No crea.

—Sí, es un indecente cascarón. Yo en cambio tenía una linda dentadura postiza reforzada con oro y tres puentes giratorios, verdadero asombro de la ingeniería moderna. ¡Tres puentes de platino! Y tuve que venderlos para comer. Me moría de hambre. ¿Qué hacer con los dientes? Los vendí en seis pesos.

—¿Y ahora?..

—Nada. Me compré seis pesos de fideos... ¡y bebo sopa a pasto!

Un tipo dentuzo que barría el piso gritó:

—¡Hola! ¡Esta es buena caballería! Un cubano que tiene jiribilla. Lo aprovecha todo: la aceituna y el agua. Primero se dispara los trozos y luego el caldo. ¡Tú llegarás muchacho!

Una sonora carcajada acogió las palabras del de la escoba.

El de la muela respondió:

—Yo no tolero...

—¡Ea! Nosotros somos los que no toleramos aquí gente disfrazada.

—¡Fuera careta!

—¡Fuera!

Y el barrendero se le echó encima al doliente. Le arrancó el trapo de la cara.

Revolvióse iracundo el agredido con estas palabras del Tenorio:

—Villano.

Me has puesto en la faz la mano.

—¡Válgame Cristo!

—¡Ay! mi madre.

Y hubo bronca en el solar.

EL JUEZ: De modo que en la trifulca perdió usted una muela.

EL OTRO: Sí, señor; pero estoy satisfecho y le ruego que absuelva a los acusados. ¡No sabe usted lo bien que pude dormir después de la batalla!

X. X.

CONSERVADORES DE MADRUGA

MADRUGA, septiembre 22. (Por Telégrafo).—Reunido hoy el Comtié Ejecutivo Municipal del Partido Conservador, bajo la presidencia del doctor Alberto R. Martell y actuando de Secretarios los señores Gervasio Alonso y Manuel González, acordaron declarar dicho organismo en sesión permanente para la designación de miembros políticos. Asimismo acordó la designación del señor Rodríguez Soca para delegado de Hacienda y Presupuesto ante los organismos superiores y comisiones en los distintos barrios de este Término.—**Corresponsal.**

CONSERVADORES DE GUIRA DE MELENA

GUIRA DE MELENA, septiembre 22. (Por Telégrafo).—Hoy han visitado este pueblo celebrando un almuerzo de carácter íntimo ofrecido por el señor Macías, candidato de los conservadores a la Alcaldía, el senador Remedios Langanay, José Emilio Obregón, los doctores Castellanos y Alvarado, y el candidato a Consejero señor Oscar Morales.

El acto tuvo lugar en el círculo conservador y no obstante ser un acto improvisado, fué un vivo exponente de las simpatías con que aquí cuentan los visitantes.—**Corresponsal.**

COALICION LIBERAL-POPULAR DE CAMAGUEY

FLORIDA, septiembre 22. (Por Telégrafo).— Hoy en el hotel Camagüey ante el comandante Recio se formalizó la coalición liberal popular para defender a Carlos Miguel de Céspedes, al comandante Recio y a Angel Egusquiza para la Alcaldía. Al acto acudieron los ejecutivos de ambos partidos así como los elementos más salientes.—**Corresponsal.**

HOMENAJE AL SR. PEDRO CORRALES

PINAR DEL RIO, septiembre 22. (Por Telégrafo).—Destacadas personalidades mercantiles y sociales preparan un homenaje al señor Pedro Corrales, candidato a Representante.

El acto tendrá lugar en el hotel «El Globo», el próximo día 9.

Hoy visitó a esta ciudad el popular candidato a Consejero señor Miguel Mora siendo saludado por sus numerosos amigos. —**Corresponsal.**

El monumento del Gral. Gómez debe sacarse a concurso

El escultor Sicre estima que se debe convocar a todos los artistas conocidos del mundo

Como es sabido—y así lo publicamos en nuestra edición de ayer—está actuando de manera efectiva la Comisión formada para erigir al general José Miguel Gómez, un monumento que será uno de los más hermosos de la América.

Acerca de este asunto hemos recibido una exposición firmada por uno de nuestros más brillantes escultores, el señor J. J. Sicre, quien manifiesta, entre otros particulares, que la Comisión que aceptó el proyecto del señor Nicolini, sin previo concurso, no conseguirá, por los medios por ella anunciados, los resultados que tan noblemente se proponen.

Suponiendo—dice Sicre—que sea aceptada la fórmula propuesta al señor Nicolini de que entregue los planos y maqueta previo el pago de una suma determinada, así como los fragmentos que tiene ejecutados para que otro u otros artistas continúen su obra, ésta será, sin duda, muy inferior a lo que proyectó su propio autor y carecerá de la responsabilidad artística del mismo.

Dada la importante suma que hay recolectada por cuestación pública—continúa Sicre—, podría muy bien saldarse con el señor Nicolini, toda vez que no desea ejecutar la obra en todo su conjunto, y convocarse a un concurso internacional, que, si bien es verdad que tomaría un poco más de tiempo, éste sería recompensado por el renombre internacional que adquiriría la gloria del general Gómez y por su monumento, que, a no dudar, sería una obra original y quizá la del mejor escultor que se conozca actualmente.

Mañana se verán los recursos contra las Candidaturas de Vueltabajo

INFORMACION POLITICA

Para reunirse el Congreso, se indica el previo acuerdo en ese sentido de la Asamblea Nacional Liberal.—Se estima que se llegará a una solución amistosa.—Dice José Emilio Obregón que sólo aspira a ganar con votos y en buena lid.—Anoche se inauguró en Castillo, el Círculo Obregonista del barrio de El Pilar.—La Junta Provincial de Oriente designa inspectores para todas las Municipales.—El lunes se reúnen nuevamente los jefes de términos conservadores.—La sesión de ayer del Trib. Sup. Electoral.—Se pide a este Tribunal se aclare la interpretación del Código sobre coaliciones —Declaraciones del señor José Manuel Casanova.— Muchas e interesantes noticias sobre la política actual

EL PROBLEMA DEL TERMINO PARA LA PRESENTACION DE CANDIDATURAS

Predomina hoy como nota de actualidad en peñas y bolsines políticos, el problema sobre el vencimiento del término para la presentación de los certificados de candidaturas, especialmente en lo que se refiere a la candidatura conservadora de Pinar del Río.

Y como en legislación electoral, y en resoluciones de juntas y organismos electorales, opiniones y doctrinas se han dado muchas veces de cachete, subsiste la incertidumbre en lo que se contrae al término.

Idéntico problema ocurre con el criterio de las Juntas Provinciales sobre si deben o no votar los miembros pertenecientes a los cuerpos de policía, cuyo criterio condicional mantenido por la de la Habana, fué como un terreno neutral ante las negativas y afirmaciones de otras provinciales.

Por lo pronto, el Tribunal Superior Electoral ha señalado ya para el día de mañana las vistas de las apelaciones establecidas contra los acuerdos de la Junta de Pinar del Río, que aprobaron dichos certificados.

DECLARACIONES DEL DR. ZUBIZARRETA

A su salida de Palacio declaró ayer el doctor Zubizarreta, Secretario de Gobernación, que el Gobierno quería mantenerse alejado de toda lucha entre candidatos ofreciéndoles a todos las mismas garantías.

Se refirió luego el Secretario del Interior al General Generoso Campos Marquetti que figura en la boleta liberal como candidato a Representante. Elogió el doctor Zubizarreta al General Campos Marquetti de quien dijo ser antiguo y afectuoso amigo.

RENUNCIA EL SR. VAZQUEZ

El señor José María Vázquez nos remite copia de la carta que ha dirigido al señor Francisco Sotolongo, Presidente de la Agrupación politico-social Juventud Triunfante, en la que hace renuncia de los cargos de tercer vice del Ejecutivo Central y como Presidente y Delegado del barrio de San Leopoldo.

PROXIMA REUNION DE LOS CONSERVADORES

El próximo lunes volverán a reunirse los Presidentes de Términos conservadores, para seguir tratando de los distintos trabajos que se vienen realizando en relación con la actual campaña.

El acto tendrá lugar en el Club José Emilio Obregón, Belascoain y San José.

NUEVO CIRCULO OBREGONISTA

Anoche, en un acto sencillo, pero demostrativo de la formidable pujanza del candidato a Gobernador por los conservadores señor José Emilio Obregón, tuvo efecto la inauguración del Círculo político en Castillo 1.

POPULARES DE PEÑALVER

Esta noche, a las 8, en Estrella 149, se reúne el Comité Popular del barrio de Peñalver con el propósito de conocer de distintos asuntos relacionados con la actual campaña.

Citan a dicho acto el Presidente señor Francisco Iguanzo y el Secretario Dionisio Rodríguez.

DELIO NUÑEZ MESA EN ORIENTE

De la provincial oriental nos llegan noticias del desenvolvimientos de la campaña. Ya el doctor Nuñez Mesa se encuentra en su provincia, recorriendo los términos y atendiendo personalmente todo lo relacionado con su candidatura, a la que se estima una de las más fuertes de la boleta liberal.

SOMEILLAN HACIA CAMAGUEY

En la próxima semana embarcará hacia Camagüey el señor Julio C. Someillán, Candidato a Representante por los populares de Camagüey.

El joven Someillán es Secretario del Senador Cortina y persona de grandes simpatías en la provincia camagüeyana.

LIBERALES OBREGONISTAS DE CAYO HUESO

Los señores Joaquín Cardona, Cecilio García, Emilio Núñez, Julio Hernández, Faustino Elizalde, Eleuterio Casanova, Carlos Oruña, Emilio Elizalde y otros citan a los elementos liberales del barrio de Cayo Hueso que simpatizan con José Emilio Obregón, a la reunión que tendrá lugar el día 25, a las 9 de la noche, en el Círculo político de Aramburu y San José.

DECLARACIONES DE JOSE EMILIO OBREGON

Ayer al salir de palacio el señor Obregón llamó a los periodistas declarándoles lo siguiente:

«Disiento del criterio del senador señor Barreras respecto a sus cuentas galanas. Yo baso mis posibilidades de triunfo en razones que, en su fondo, casi son análogas a las que determinaron en 1912, cuando la conjunción Patriótica la derrota en esta provincia del Partido Liberal. Por cierto en aquella ocasión el señor Barreras, aliado de los Generales Asbert y Freyre, era uno de los paladines de la protesta de los liberales, a los que no se les puede censurar que se vean obligados a imitarles.

Liberales que no tienen de sumisos se me aproximan a diario, desde el inicio de mi campaña para Gobernador, ofreciéndome sinceramente su apoyo; declaran que votarán por mí como una protesta contra algunos dirigentes liberales habaneros, que se acuerdan sólo de que los liberales son mayoría en periodos electorales y no cuando procede cumplir compromisos con ellos y satisfacer sus necesidades; como una protesta por la no restitución del Ayuntamiento, lo que ha matado el estímulo y el entusiasmo en los barrios, como una protesta contra la imposición de malos candidatos que tienen perdida absolutamente la confianza del pueblo; como una protesta contra la postergación del mérito, la lealtad y la ejecutoria, y como protesta contra la oligarquía que se ha entronizado en el que antes fuera gran Partido Liberal, y hoy, escarnecida su tradición destruída su ideología y violentados sus principios, es un organismo sin alma.

Con el señor Barreras, que cree en la abundancia de votos para el señor Ruiz, por diversos factores entre los que menciona a los empleados liberales, sin tener en cuenta que son más numerosos los liberales «desempleados» no están de acuerdo algunos candidatos liberales que están hablando de que yo no ganaré de ningún modo, porque me derrotarán, no con votos, sino con fraudes y violencias, que son innecesarios cuando se está seguro de poseer la mayoría; y no están de acuerdo también otras figuras liberales habaneras que se dedican a visitar los Juzgados y otros Centros, invocando falsas misiones en busca de parcialidad y atropellos.

Yo tengo fé en el concurso de las masas ciudadanas, en la actuación patriótica del Ejército Nacional y en la imparcialidad del Poder Judicial, por que quiero ganar con votos en buena lid, seguro de que así es como se contribuye al afianzamiento de la paz moral en Cuba y al imperio de las prácticas democráticas».

José Emilio Obregón.

DESIGNADOS LOS INSPECTORES DE LAS JUNTAS MUNICIPALES DE LA PROVINCIA DE ORIENTE

SANTIAGO DE CUBA, septiembre 22.—La junta Provincial Electoral designó hoy a los inspectores que actuarán en las juntas municipales de los términos de la Provincia, los que tendrán a su cargo la supervisión del desenvolvimiento electoral de las mismas.

He aquí los nombres de las personas elegidas:

Alto Songo, Rafael Sastriques; Antilla Pedro Saint Blancard; Banes, José Rafael Olmes Figarola; Baracoa, José Pérez Lora; Bayamo, Juan Zayas Bazán Tellez; Campechuela, Aníbal Jover; Caney, Narciso Martí; Cobre, Leoncio Alayón; Gibara, Enrique Barrios; Guantánamo, Luis Felipe Bustillos; Holguín, Luis Felipe Castro; Jiguaní, Guillermo Tucker, Manzanillo, José Prats Jiménez; Mayarí, Gaspar Castillo; Niquero, Eduardo Guash Borde; Palma Soriano, Ramón Garriga Guevas; Puerto Padre, Miguel Navarro; Sagua de Tánamo, José Joaquín Bergues Castillo; San Luis, Antonio López del Castillo; Santiago de Cuba, Salustiano Lorie Bertot; Victoria de las Tunas, Luis Lachataignerais; Yateras, doctor Carlos M. Guibert y Matías Vega, Corresponsal.

EL PLEITO ELECTORAL DE VUELTABAJO

(Impersiones del Capitolio)

El asunto de la boleta conservadora de Pinar del Río seguramente no será resuelto en el Congreso.

No hay oposición por parte de los liberales, pero estos no votarían una Ley con esa finalidad, sin estar respaldados por un acuerdo de la Asamblea Nacional del Partido, que al efecto sería convocada.

Se estima, además, que tendría el defecto de ser una Ley de carácter retroactiva, pues el Congreso materialmente no puede reunirse antes del esperado fallo del Tribunal Electoral.

Ni la Asamblea Nacional del Partido Liberal, ni hasta ahora el Senado o la Cámara, han sido citados con objeto de tratar el punto.

Circulan en cambio, versiones, de que se gestionará una solución amistosa para que esos recursos no lleguen a causar el trastorno que sin duda causarían, aunque no tendría nada de extraño, que, por consecuencia de ese arreglo, el tablero político de Pinar del Río sufriera algún cambio.

Y se daba ayer por seguro en los pasillos del Congreso que el propio General Machado, se había comunicado por telégrafo con el General Guerra, rogándole que hiciera una vez más uso de su caballerosidad en su lucha contra el adversario político, sin aprovechar ventajas circunstanciales creadas por un caso imprevisto, mucho más cuando así puede el General Guerra demostrar en la práctica la fuerza alcanzada en su provincia por el Partido Liberal.

LOS FERROVIARIOS

Una nutrida comisión de obreros de los Ferrocarriles y Talleres anexos a los mismos visitaron al señor José Emilio Obregón, candidato a Gobernador por el Partido Conservador Nacional, para tratar de asuntos electorales.

Acompañaban a los visitantes los liders obreros Arevalo y Viraló.

LOS RENACENTISTAS

Numerosa comisión de los elementos del Partido Renacentista, identificados con el señor José Emilio Obregón, candidato a Gobernador por el Partido Conservador celebraron una extensa entrevista con el mismo, para tratar del problema de actualidad política.

Les acompañaba el doctor René Pérez Abreu.

VARIAS VISITAS

Otras distintas personas visitaron también al señor José Emilio Obregón entre las cuales recordamos al doctor Manuel Castellanos Mena, Castellanos Mena, candidato a Representante por el Partido Conservador Nacional, al señor Miguel Suárez, candidato a la Alcaldía del Término Municipal de Camito del Guayabal al señor Oscar Morales, candidato al Consejo de la provincia y otros más.

OBREROS Y EMPLEADOS DE LA COMPAÑIA CUBANA DE ELECTRICIDAD

.. El señor Francisco González Alfonso, Presidente de la Agrupación Política de Empleados y Obreros de la Compañía Cubana de Electricidad ha dirigido un escrito al señor José Emilio Obregón, candidato a Gobernador por el Partido Conservador, en el cual hace constar que habiendo leído en el DIARIO DE LA MARINA, sus manifestaciones políticas, respecto a las «piñas» que tratan de formar los candidatos en los distintos Comités de Barrios, ellos las hacen suyas.

Se consigna también en el escrito a que nos referimos que es un error creer que las «piñas» aseguran la elección del candidato, toda vez que los Miembros que componen las Mesas Electorales no pueden ser impulsados a la Comisión de delitos contra la verdad del sufragio.

El señor Obregón ha contestado al señor Francisco González Alfonso, dándole las gracias más sentidas por sus manifestaciones.

TRIBUNAL SUPERIOR ELECTORAL

Las candidaturas de los Partidos Políticos en la provincia de Pinar del Río.

El Tribunal acordó señalar para el 24 del actual, a las nueve de la mañana, las vistas de las apelaciones siguientes:

Del doctor Carlos B. Portas y otros, contra el acuerdo de la Junta Provincial de Pinar del Río, que aprobó el certificado de candidatura para cargos nacionales y provinciales del Partido Conservador Nacional.

Del señor Eduardo Hernández Nardin y otros, contra el acuerdo de la propia Junta que aprobó el certificado de candidatura para cargos nacionales y provinciales del Partido Liberal.

Del señor Raimundo Vento contra la misma Junta que aprobó el certificado de candidatura para cargos nacionales y provinciales del Partido Progresista.

Y del doctor José María Beltrán contra el acuerdo de la repetida Junta que aprobó el certificado de candidatura para iguales cargos por el Partido Popular Cubano.

Investigación suplementaria en Jovellanos.

Acordó el Tribunal practicar una investigación suplementaria, por un término de cinco días, que vencerá el 28 del actual, en la reclamación del doctor Miguel Angel Campos, contra la Asamblea Municipal Conservadora de Jovellanos, sesión del 28 de agosto pasado.

Reclamación liberal de Palma Soriano.

Se celebró ayer la vista de la reclamación del procurador José Oliver contra la convocatoria de 30 de agosto del año en curso librada por Juan B. Viñas, presidente del Ejecutivo Municipal Liberal en Palma Soriano y por Porfirio Mosquera, secretario de correspondencia, para celebrar sesión el primero de septiembre.

La coalición en el término de Pedro Betancourt.

Ramón Díaz González, vecino de Pedro Betancourt, y más de cincuenta electores de allá, solicitaron del Tribunal dictara una Instrucción general como aclaración al último párrafo del apartdo C del artículo 58 del Código Electoral respecto a que debe interpretarse como coalición de partidos políticos la situación creada en el término de Pedro Betancourt a virtud de los acuerdos adoptados por los Comités Ejecutivos Municipales de los partidos Liberal y Popular allá. Se le contestó que no se puede dictar instrucciones para normalizar situaciones prohibidas por el artículo 120 del Código Electoral y este cuerpo legal sólo autoriza dictarlas para regir las situaciones legales.

LA CANDIDATURA DE CAMPOS MARQUETTI

Mario Pereira, Eduardo González Vélez, Alfonso Morúa Contreras y el doctor José Iñiguez, elementos políticos interesados por la candidatura del general Campos Marquetti, nos invitan para la asamblea que el domingo a las tres celebrarán en el domicilio del ex legislador liberal, Belascoain 126.

POR ANTONIO RUIZ

Dirigidos por Panchito Otero, candidato que fué de los liberales de Arroyo Apolo, para la presidencia del Comité, se reúnen en la calle Celia, del reparto «El Moro», domicilio del señor Isidro García, para apoyar la candidatura de gobernador del señor Antonio Ruiz, un grupo de vecinos de aquel barrio.

El domingo por la tarde.

LOS OBREROS GUBERNAMENTALES SE REORGANIZAN

El conocido y valioso luchador de los barrios Jesús María, Vives y Ceiba, señor Antonio Quintana, convoca para la reorganización del Templete, en Obrapía número 4, residencia del señor Aranguren.

ALMUERZO EN EL CLUB «EL CIRUELON»

Manuel Barreras Fuentes, R. Martínez y A. Cortina, presidente, tesorero y secretario del Club El Ciruelón, nos invitan al almuerzo que en homenaje a todos los candidatos del Partido Liberal tendrá lugar en los salones del Club, a las dos de la tarde del domingo 9 de Octubre, situados en Maloja entre Infanta y Xifre.

RATIFICA WIFREDO FERNANDEZ QUE LOS CONSERVADORES GANARAN A PINAR DEL RIO

Importantes declaraciones hizo ayer a la prensa el Senador por Vueltabajo y jefe máximo de los conservadores de aquella provincia señor Wifredo Fernández. Las palabras del ilustre periodista y político no dejan lugar a dudas. Dice Wifredo: «las últimas cifras del censo político acusan una mayoría conservadora de 4.800 votos. Esas inscripciones se han hecho en plena crisis sin recursos y bajo la coacción poderosa de amenazas revolucionarias; además de aquella mayoría tenemos el aporte de 1,000 electores del término de Viñales, la votación ofrecida públicamente por el Alcalde de San Luis; el concurso de los factores de Pablo Pérez, Francisco María, Martín Mora, Díaz Valdés y otros muchos».

Y agrega, por último: «El despojo que se pretende es la prueba más elocuente de nuestro triunfo, y la actitud de los liberales que protestaron el «ejemplo de respeto al sufragio y de moral política más honroso que ha podido ofrecerse en toda la existencia de la República».

HOMENAJE DE CAFE Y TABACOS A OBREGON

Elementos de la «peña obregonista de Cayo Hueso» que integran entre otros Pablo G. Farrill, Mario Borroto, Justo Domínguez, Manuel Sanchez, Estanislao Sandoval, Luis García, Pablo González, Antonio Castillo, Liborio Carrancejas, José la Rosa, Angel Saavedra, Cosme Mujica y Bernardo Castillo, han acordado ofrecer un homenaje de café y tabacos a José Emilio Obregón, a quien consideran el futuro Gobernador de la Habana.

SOBRE EL PROBLEMA POLITICO DE PINAR DEL RIO

El señor José Manuel Casanova, preeminente personalidad en el mundo azucarero, distinguido político liberal de Vueltabajo en cuya Asamblea Nacional figura como Delegado y amigo muy estimado en esta casa, nos envía, para su publicación, las siguientes declaraciones sobre el problema político planteado en su región.

Acabo de leer en el DIARIO DE LA MARINA los acuerdos adoptados anteayer en el Capitolio por «destacados elementos del liberalismo pinareño, a solicitud e iniciativa de Lorenzo Martínez Nodarse, Alcalde Municipal y Presidente del Partido Liberal de Cabañas» y firmándolos desde los Senadores Pérez y Camps hasta el señor Virgilio Reyneri, Ingeniero Jefe de Obras Públicas de la provincia» en número veintinueve, Delegados, Administrador de Zona Fiscal de Pinar del Río, Alcaldes aspirantes a Consejeros etc., etc., representativos liberales de la provincia; y como Delegado a la Asamblea Nacional del Partido Liberal, juzgo oportuno declarar para conocimiento general:

Que no estoy conforme con el primero de los acuerdos, que lo interpreto, y ha de ser forzosamente interpretado, si se va a la entraña de las cosas, por todos los que estén en antecedentes, y conozcan la realidad de nuestra política provincial, como una resurrección del cooperativismo, conjunción que tuvo su hora quizás por exigencias nacionales, que produjo sus bienes y sus males, que no es momento ahora de enjuiciar, pero que ha sido ya desterrado de las nuevas orientaciones del Partido Liberal, según el programa presentado en su gran Asamblea última y discurso que en ella pronunciara su ilustre Presidente doctor Vázquez Bello, no pareciendo lógico, cualquiera que sea la autonomía de que como es natural y conveniente disfruten las agrupaciones provinciales o locales, que tomen rumbos contrarios que los distancie de lo fundamental de la dirección Central, lo que quebrantaría su unidad, determinando cismas o deserciones que lo debilitarían, mucho más evidentes y perjudiciales en casos como este, en que surgen para combatir otra fracción del mismo y asociarse al adversario como el Partido Conservador, que así robustecido ganará las posiciones a que aspirábamos y obtendríamos de mantenernos compactos en nuestro campo. El acuerdo tiende, el acuerdo equivale a resurgir aquel reparto de cargos electorales a espaldas del verdadero sufragio que tan funesto ha sido en nuestra vida pública, y lo considero opuesto a las finalidades perseguidas con elevado propósito de restauración de nuestras luchas civiles, para que el pueblo decida en los comicios sus mandatarios, y estos sean designados por cada uno de los partidos organizados, Liberal, Conservador y Popular, sin contubernios ni piñas.

Yo profeso una gran admiración por mi eminente comprovinciano Wifredo Fernández, pero temo que sus gestiones conduzcan a que la función del sufragio continúe desvirtuada en Pinar del Río, notorio y público que salen los candidatos del pacto, sin fé ni entusiasmo el pueblo, lo que tanto daño causa al fin, a la República.

Esos acuerdos constituyen un triunfo personal del eminente político que ya puede ver en el Gobierno Provincial y en las Alcaldías de su provincia, a los hombres que el patrocina a virtud de procedimientos que barrenan los principios democráticos.

Quiero hacer constar igualmente que considero justo el acuerdo cuarto referente a que debe procurarse que sea reconocida la candidatura conservadora, porque aunque fuese legal anularla, sería sobre un tiquismiquis, e ilegítimo excluir de la contienda electoral a uno de sus elementos tradicionales más activos, no debiendo privarse al Partido Conservador de asistir a las urnas que es donde debemos vencerle si nuestras fuerzas son superiores, como lo creo, y no aprovechar zancadillas para inutilizarlo, siendo plausible una nueva ley que resuelva la situación, si no hubiera otro medio de solucionarla. Y por último, nada de lo que al principio consigno, impedirá que yo dé mi acción en el término de Cabañas, y en donde más pueda llegar mi concurso, por la victoria del Partido Liberal, y no por el candidato local limpio de compromisos, sin más solidaridad que con sus hombres genuinos y su credo, sin ponerse en contradicción con su bandera y sus levantadas normas recientes, única manera de que sea, en Pinar del Río como lo es Santa Clara y la Habana, y toda la República, un Partido fuerte con individualidad propia, sin sombra, ni enlace ni contacto con el Conservador, luchando ambos frente a frente, con todo empuje sus respectivas fuerzas, siempre dentro de la cordialidad de la gran familia cubana, y las prácticas de los pueblos civilizados. No apoyaré sino los intereses de mi Partido, y hago abstención absoluta de personas, al dictar estas declaraciones, y en mis actos futuros.

José Manuel Casanova.

El Centenario del DIARIO DE LA MARINA

"El Encanto" ofrece a sus clientes la oportunidad de adquirir en nuestra Sección de Libros, planta baja, el magnífico volumen que consagra el DIARIO DE LA MARINA a la conmemoración de su centenario.

El volumen es en sí, aparte ya su riqueza literaria, un alarde insuperable de la capacidad periodística cubana.

Es un libro que, por su contenido literario y artístico, interesa a todos los lectores.

Los clientes de "El Encanto" pueden adquirirlo al precio de $2.50, al contado o a crédito, —los clientes con cuenta abierta—en nuestra "Sección de Libros", planta baja.

NOTA.—Como los subscriptores del DIARIO tienen derecho a adquirir ese número extraordinario al precio de $1.20, "El Encanto" no tiene inconveniente en servirlo en esas condiciones previa la presentación del recibo del último mes.

El Encanto

MAÑANA:

Ntra. Sra. de las Mercedes.

Practique la elegancia social del regalo.

Las posibilidades económicas de EL ENCANTO, unidas al prestigio de nuestra etiqueta, le brindan las máximas garantías para una selección feliz

ELIJA SU REGALO EN

El Encanto

LA MODA DE INVIERNO.

Moldes McCALL.

En nuestro Departamento de Modas, planta baja, están ya a la venta las revistas McCall con sus moldes correspondientes a la nueva moda de Invierno.

Esta edición de McCall viene profusamente ilustrada y su parte explicativa es también amplia y precisa.

La interpretación del modelo más difícil con ayuda de McCall y sus moldes, se convierte en una cosa facilísima.

Planta Baja.

Cupón de Suscripción.

Sres. SOLIS, ENTRIALGO Y CIA.
«EL ENCANTO»—HABANA.
Muy señores míos:

Adjunto $2.20 para una SUSCRIPCION ANUAL a Mc CALL que consta de 6 números y 12 suplementos.

Sra. .....

Calle .....

Pueblo ..... Provincia .....

(Nota:—Enviamos las revistas certificadas).

El Encanto

M.E.C.D. 2016

9A SECCION

TELEFONOS:
Dirección. A-4151
Jefe de Redacción A-3205
Sección de Sports . M-7911

DIARIO DE LA MARINA

TELEFONOS:
Suscripciones . . . M-7911
A. Clasificados . . . A-3333
Agencia Marianao FO-7330

9A SECCION

AÑO CIEN — ACOGIDO A LA FRANQUICIA POSTAL — LA HABANA, VIERNES, 23 DE SEPTIEMBRE DE 1932 — ACOGIDO A LA FRANQUICIA DE CUBA — PAGINA ONCE

La España Actual

LAS MILICIAS NACIONALES

Por León ICHASO

EL pasado alzamiento revolucionario suscitó de nuevo en España la idea y los propósitos de constituír milicias nacionales para la defensa de la República. Hemos dicho «de nuevo», porque ya meses atrás surgió este empeño entre la Juventud Socialista. Ya ésta tenía esbozado el plan, según el cual, en cada provincia había de implantarse su milicia correspondiente que había de depender de los jefes respectivos de la agrupación. Encontró en la opinión pública y en el mismo Gobierno aquel proyecto, —al cual le dedicamos nosotros algunos comentarios,— tan adversa acogida, que murió al nacer.

Lo mismo le está ocurriendo al que ahora se ha apuntado. Las milicias nacionales jamás han tenido eficiencia para los fines de defensa patriótica a que se las quería destinar. Han servido sólo para fomentar y apoyar los mismos alzamientos rebeldes y ambiciosos que con ellas se pretendían evitar. Han promovido y respaldado concupiscencias militaristas ya de unas facciones, ya de otras. Han sido armas de dos filos que igual han herido a los gobernantes, que a sus enemigos. De funesta recordación, en su mayor parte, son aquellas milicias nacionales de los sombríos tiempos de Fernando VII y de Isabel II. Espartero, Narváez, O'Donnell, Serrano y los demás espadones encontraron en ellas un eficaz asidero para sus pronunciamientos o para el afincamiento de sus rebeldes victorias. Echense sobre la losa de aquellos Cides apócrifos y aciagos, las siete llaves que Don Joaquín Costa quería echar sobre el sepulcro del glorioso Ruy Díaz de Vivar.

Esta sóla razón debe bastar para enterrar todo conato de resurrección de las milicias nacionales. Pero abundan además, otros argumentos. Ahora organizarían dichas milicias los amigos de la República y del Gobierno para defenderlos. ¿No podrían después formar otras milicias los del bando contrario? En frente de los que fundasen los socialistas, por ejemplo, no podrían constituír otras los radicales de Lerroux? Contra las organizadas por la Unión General de Trabajadores, ¿no levantarían otras la Confederación Nacional del Trabajo y la Federación Anarquista Ibérica? Así tendríamos a unos ciudadanos armados contra otros ciudadanos.

Entre tanto, habría de ser bien poco airoso, por cierto, el papel del Gobierno. ¿Cómo podría permitir la existencia y el funcionamiento de esas milicias, sin que se atrajese sobre sí mismo la inculpación o la sospecha a lo menos, de incapacidad y de ineficacia? En el mero hecho de constituírse ellas, ¿no se afirmaba implícitamente que el Gobierno no se bastaba él sólo para garantizar la vida de la República y la tranquilidad del país? ¿No daba lugar a creer la fundación de las citadas milicias que el Ejército del Estado era insuficiente o inepto para cumplir su misión?

Es a los gobernantes a quenes atañe como uno de sus fines y deberes primordiales el proteger y custodiar la Nación, asegurar la vida y la hacienda de los ciudadanos, solidar el orden y guarnecer el principio de autoridad. Si las fuerzas que actualmente existen en España no bastan para ahuyentar ataques y peligros y para asentar permanente la paz pública, el Gobierno tiene poderes suficientes para aumentarlas dentro del Estado y con los recursos de su hacienda.

También cuenta el Gobierno con facultades bastantes para realizar en el Ejército los cambios que para su mayor eficiencia y para el mejor cumplimiento de sus supremas obligaciones crea necesarias. Sencillamente maravillosas aquellas reformas que desde su Ministerio de la Guerra en el Gobierno Provisional realizó el actual Primer Ministro don Manuel Azaña. Nosotros, que no cual monárquicos, como con estólida o malévola cantaleta se empeñan en moscardonear algunos «gorros frigios» de última hora, sino como españoles, hemos censurado desde esta sección al señor Azaña y a su Gobierno por medidas que pugnan abiertamente con nuestros principios, fuimos de los primeros en elogiarle no en uno, sino en media docena de artículos la valerosa decisión, el golpe certero y contundente, la visión exacta del mal y del remedio con que el señor Azaña cortó y rajó lo mucho que de vicioso y peligroso canceraba históricamente las entrañas del Ejército español. El fué, como lo dijimos entonces y lo repetimos ahora, el que se atrevió a enfrentarse con la temerosa fiera para arrancarle las zarpas y los colmillos de aquellos pronunciamientos militares a que hemos aludido.

El es el que acaba de declarar que el Ejército español es en la actualidad «una parte de España y el más alto exponente de la República». No ha atendido de ningún modo el señor Azaña las voces de los que pedían la disolución de dicho Ejército, para sustituírlo, sin duda, con las milicias nacionales. Sabe él muy bien lo absurdo y lo imprudente de tal medida. Quiere para una España grande, un Ejército grande; un Ejército que se nutra de las esencias nacionales; un Ejército que no sólo proteja y robustezca a la patria por dentro, sino también le dé por fuera aquel prestigio, aquella gloria y honor que tantas veces han magnificado su historia.

Un millón 750.000 pesetas de fianza le exigen al marqués de Oquendo

Ascienden a varios millones de pesetas las pérdidas causadas en la provincia de Ciudad Real por temporales habidos en la semana

En el pueblo de Carboneras, en la provincia de Almería, se efectuó una manifestación, en la que quinientos comunistas pidieron la disolución de las oficinas de contribuciones

CIUDAD REAL, septiembre 22. —(INS.)— Comunican de Socuéllamos que las cosechas han quedado totalmente destruídas en esa rica región agrícola parte a causa de los temporales que han estado castigándola durante toda la semana y parte debido a las granizadas.

Las pérdidas se calculan en varios millones de pesetas.

QUINIENTOS COMUNISTAS PIDEN QUE NO SE COBREN CONTRIBUCIONES

ALMERIA, septiembre 22. (INS.) —Comunican de Carboneras que la Guardia Civil ha hecho varias detenciones después de la manifestación que celebraron unos quinientos comunistas, al frente de los cuales figuraba el concejal del Ayuntamiento Carmelo Núñez.

Entre los obreros arrestados está el citado concejal Núñez.

Llevando banderas rojas y dando «vivas al comunismo», los obreros desfilaron por delante del edificio del Ayuntamiento, pidiendo al alcalde que suspendiera el cobro de las contribuciones y despidiera el personal dedicado a esa labor.

La guardia civil tuvo que cargar contra los manifestantes cuando éstos, abandonando la pacífica actitud de los primeros momentos, se dedicó a realizar ultrajes. Varios de los obreros resultaron heridos.

Núñez y otros manifestantes están detenidos porque no han pagado las contribuciones.

Entre los encartados en la ruidosa causa por exportación de capitales figura Ramón Contreras, con 3 millones y medio de fianza

Escoltado por el cañonero «Canalejas», zarpó ayer del puerto de Cádiz, el «España V» conduciendo a ciento treinta y ocho deportados a Villa Cisneros, Africa, a causa de sus actividades

SAN SEBASTIAN, septiembre 22. —(US.)— Se ha señalado una fianza de 1.750.000 pesetas al marqués de Oquendo, para concederle la libertad provisional, por estar acusado de haber violado la ley de la república que prohibe terminantemente la exportación de capitales al extranjero.

La causa sensacional contra el marqués de Oquendo no es más que una de la serie que se están estudiando por un magistrado especial enviado por el gobierno central con ese fin.

Se supone que las personas dedicadas a la exportación de capitales, negocio que se descubrió cuando el arresto del portugués Carlos Carvalho en Madrid, días antes del movimiento revolucionario de Sanjurjo, lograron exportar centenares de millones de pesetas.

Los jueces en todos los casos han fijado fianzas excepcionalmente elevadas a los detenidos para permitirles gozar de libertad provisional.

Las fianzas que se han acordado hoy han sido: a Ramón Contreras, 3.500.000 pesetas; a Julio Herrera, 2.100.000 pesetas y a Pedro Solís y Manuel Fuentes, 1.600.000 pesetas a cada uno.

Se dice que los contrabandistas de dinero tenían oficinas en esta ciudad, desde la cual hacían las exportaciones de capitales.

SALIO EL «ESPAÑA V» CON DEPORTADOS PARA VILLA CISNEROS

CADIZ, septiembre 22. (INS.)—El vapor «España V», salió esta mañana rumbo a Villa Cisneros, en el Africa occidental, con 138 deportados por sus actividades monárquicas en relación con el levantamiento del general Sanjurjo en Sevilla.

El «España V» abandonó la bahía lentamente, escoltado por el cañonero «Canalejas».

El barco, que tenía que haber salido anoche, no pudo hacerlo por haber sufrido averías en la maquinilla del ancla, demorando varias horas la salida hasta esta mañana.

En el último momento fueron desembarcados en el «España V» el conde Quinterio, Juan Orozco y Antonio Cano, los que no serán deportados a causa de su avanzada edad.

Los desterrados se despidieron de sus familiares que se hallaban en el muelle mostrando la mayor serenidad.

SE INTENTA ESTABLECER UN JAI-ALAI EN TAMPA

TAMPA, Florida, septiembre 22. (US)—Benjamín Alvarez, presidente de la Jai-Alai Amusement Corporation, de la Habana, Cuba, se ha dirigido a la Junta de Comercio de Tampa, pidiendo su apoyo para establecer en esta ciudad un Frontón de pelota vasca.

Walter W. S. Cook dice que España no volverá a ser regida por monarquía, pues cada día es más republicana

En su visita a Oviedo, el Primer Ministro Azaña, habló de la importancia del nuevo período legislativo, en el que se tratará de garantías, orden público y congregaciones

NUEVA YORK, septiembre 22. —(INS.)— El doctor Walter W. S. Cook, profesor de Arte Español en la Universidad de Nueva York, ha declarado que España no volverá a ser regida por una monarquía, agregando que cada día es más republicana, a pesar de que se la gobierne con mano de hierro.

Siguió diciendo que de los tres grandes problemas que quedaban por resolver a la caída de don Alfonso Trece, dos de ellos, el de la Iglesia Católica y el de la autonomía de Cataluña, están ya resueltos quedando pendiente el de la reforma agraria.

«Nadie sabe lo que sucederá finalmente al problema de la tierra», dijo Cook.

AZAÑA CONCEDE IMPORTANCIA AL NUEVO PERIODO LEGISLATIVO

OVIEDO, septiembre 22. (INS.)—El primer ministro señor Azaña, que se encuentra de visita en esta ciudad, ha declarado que el próximo período de sesiones de las Cortes es de la mayor importancia, porque durante él tendrá que conocer la Cámara de los proyectos de ley creando el Tribunal de Garantías, Orden Público y Congregaciones religiosas.

También tendrá que aprobar la elección de un Tribunal Supremo.

Comentando la decisión del partido socialista de que dimitan sus ministros en el Gabinete, el señor Azaña dijo:

«No sé si los ministros socialistas se retirarán del Gobierno; pero sospecho que no será tan pronto como se cree».

El "Diario Hablado"
Se trasmite todos los días

PATRONATO Y SECRETARIA DE LA UNIVERSIDAD INTERNACIONAL DE VERANO, CREADA EN SANTANDER

El crédito de diez millones de pesetas, destinado a la creación de escuelas en la capital de España ha sido ampliado con otros tres millones destinados a ese fin

MADRID, septiembre 22. (S. T.) Han sido nombrados para constituír el Patronato y Secretariado los señores siguientes:

Presidente, Excmo. Sr D. Ramón Menéndez Pidal.

Vocales: don Miguel de Unamuno, presidente del Consejo de Instrucción pública; don Claudio Sánchez Albornoz y don José Ortega y Gasset, catedráticos en la Universidad de Madrid; don Santiago Pí y Suñer y don Pedro Castro Barca, catedráticos de las Universidades de Zaragoza y Sevilla, respectivamente; don Pedro González Quijano, profesor de la Escuela de Ingenieros de Caminos; don Enrique Rioja Lobianco, director del Instituto de San Isidro; don Pablo Cortés Faure, director de la Escuela Normal de San Sebastián; don Américo Castro Quesada, profesor del Centro de Estudios Históricos; don Enrique Moles, profesor del Instituto Nacional de Física y Química; don Eduardo Hernández Pacheco, del Museo de Ciencias Naturales de Madrid; don Miguel Artigas, miembro de la Sociedad Menéndez Pelayo; don Juan Díaz Caneja, director de la Casa de Salud Valdecilla, de Santander, y las dos personas que el Ayuntamiento y la Diputación designen como representantes de la ciudad o de las corporaciones públicas de la misma.

El Secretariado lo constituirán don Pedro Salinas y don José Gao, ambos catedráticos de Universidad.

PROYECTO DE LEY PARA EL FOMENTO DE CONSTRUCCION DE ESCUELAS EN MADRID

El proyecto de ley presentado por el ministro de Instrucción Pública a las Cortes para favorecer la construcción de escuelas en Madrid dice lo que sigue:

El crédito de diez millones de pesetas que el Estado destina a la construcción de grupos escolares de Madrid, con la cooperación del ayuntamiento de esta capital—según dispone el decreto de 7 de mayo de 1931, ratificado con fuerza de ley por la de 4 de noviembre último—, se amplía en tres millones de pesetas, que constituirán una nueva anualidad a satisfacer en el ejercicio económico de 1935.

Dentro del mismo crédito de 13 millones de pesetas, el ministerio de Instrucción Pública subvencionará al Ayuntamiento de esta capital con el 50 por 100 del costo de las obras de ampliación y reforma que realice en grupos escolares ya construídos.

Asimismo el Estado satisfará al ayuntamiento de Madrid, con cargo al referido crédito, y en concepto de subvención, el 50 por 100 del importe del mobiaje y demás gastos de instalación que sean precisos para el adecuado funcionamiento de los nuevos grupos escolares.

Los delegados americanos, partidarios de que la distribución de ondas sea por regiones, lo que les beneficiaría

La delegación de la Gran Bretaña en el Congreso Mundial de Radio, que se efectúa en Madrid, presentó una proposición con la que aspira a resolver la longitud de onda de Canadá

MADRID, septiembre 22 (US.)—Sosteniendo que toda Europa, excepto Rusia, puede ser atendida por las estaciones broadcasting sin interferencia mutua, la Gran Bretaña presentó hoy al Congreso Internacional de Radio una fórmula con la que aspira a resolver la designación de canales al Canadá, dándoles las mismas longitudes de onda que al Soviet. Una Comisión técnica se ha designado para que estudie los broadcasting regionales.

John Dellinger, jefe de la sección de radio del Bureau de Standards de los Estados Unidos, ha sido nombrado para que forme parte de dicha Comisión.

Se tiene entendido que los delegados americanos son partidarios de que la distribución de ondas se haga por regiones, lo que permitiría a los Estados Unidos utilizar ciertas frecuencias para el broadcasting que en Europa se aplican a otras inalidades.

UNA NUEVA ANECDOTA DEL ALCALDE DE MADRID

MADRID, septiembre 22. (Especial del DIARIO DE LA MARINA). —El periódico «Ahora» cuenta la siguiente anécdota del Alcalde madrileño D. Pedro Rico:

«D. Pedro se encontró con un sevillano, en la calle de Alcalá, quien pretendía conocer a todas las personalidades madrileñas. Dándole un abrazo al Alcalde, el sevillano dijo: ¿«Qué tal, todavía por Madrid...»?

D. Pedro se dejó abrazar sin protesta, y sin inmutarse contestó: «Pues ya usted ve... seguimos de Alcalde...».

CERTIFICACION DE ADEUDO

Ayer ha pedido el Juzgado de Primera Instancia del Sur, de la Habana, se le remita certficación del adeudo de contribuciones por fincas urbanas que tenga la casa Estévez números 13 y 15.

LOS PAGOS DE ABRIL

Se ha dispuesto por el Alcalde, que cuando en el capítulo de Resultas exista la cantidad suficiente, se dispondrá el pago de los haberes del mes de abril a los empleados de la Secretaría de la Administración del Distrito Central.

DESARROLLO ALCANZADO POR LA UNION GRAL. DE TRABAJADORES DESDE SU CREACION EN 1922

En Ribadesella, un terrible golpe de mar arrebató a tres marineros de la cubierta de uno de los vapores que se dedican a la pesca en esas aguas pereciendo dos de ellos

MADRID, septiembre 22.—ST.—Ha sido repartida la memoria de la U. G. T. que se leerá en el Congreso anunciado para el día 14 de octubre.

En este documento figura el desarrollo adquirido por dicha organización obrera desde el año 1922, en que el número de Secciones era de 1.198 con 208.100 afiliados.

Cuando el Congreso de 1928, en plena Dictadura, las Secciones eran 1.342 y los afiliados 210.567; en junio de este año sumaban las Secciones 5.107 y los afiliados 1.041.539, siendo de éstos 970.078 hombres, 41.948 mujeres y 29.539 aprendices.

En las cifras citadas no figuran 1.091 Secciones que no enviaron el cuestionario y que son de reciente ingreso, así como tampoco 68 delegaciones de la Unión de obreros y empleados municipales por ser menores de diez afiliados, y no considerarlas como secciones.

En la misma situación se encuentran también 57 afiliados de espectáculos.

UN GOLPE DE MAR ARREBATA DE LA CUBIERTA DE UNA VAPORA TRES MARINEROS

ONDARROA, septiembre 22.—ST.—Ocurrió una tragedia marítima, que costó la vida a dos pescadores vizcaínos en el pueblo de Ribadesella.

Próximamente a las once de la noche, al cruzar la barra la vapora de pesca «Virgen de la Antigua» de la matrícula de Ondárroa, un fuerte golpe de mar arrebató de cubierta a tres tripulantes, cayendo al agua.

La obscuridad de la noche y la corriente de bajamar, que hacía romper las olas en la misma barra, dificultaron el salvamento. No obstante a las voces de auxilio, algunas personas lanzaron al agua varios salvavidas, saliendo inmediatamente en busca de los náufragos la vapora «Bengochea», también de la matrícula de Ondárroa, que consiguió recoger, aun con vida, a uno de ellos.

Cuantas investigaciones se hicieron durante la noche para encontrar al resto de los náufragos, resultaron infructuosas. Ya en las primeras horas de la mañana y después de incesante busca, apareció en las proximidades de la playa un cadáver, que resultó ser el de uno de los tripulantes lanzados al agua. Era natural de Ondárroa, de cuarenta y dos años, y se llamaba Francisco Zubicaray. El de su compañero, Agustín Egarda, hasta la fecha aun no ha aparecido.

El marinero salvado, Miguel Arresabalaga, fué asistido convenientemente y se encuentra en estado satisfactorio.

REGRESARAN AZAÑA Y CASARES QUIROGA A MADRID

MADRID, septiembre 22 (INS.)—Se espera que mañana regresen de Asturias el jefe del gobierno don Manuel Azaña y el ministro de la Gobernación, señor Casares Quiroga, para asistir al Consejo que se celebrará en esta capital.

RESOLUCION

El Alcalde de Santa María del Rosario remite al de la Habana, resolución para entregar al señor Sergio Giquel, vecino de San Lázaro 254, en esta ciudad.

Un resumen histórico: de la vida de los indios siboneyes; de la conquista y colonización de Cuba; de las industrias azucarera y tabacalera; de nuestras costumbres de un siglo; de las luchas por la independencia; de la vida artística, civil y social cubana; del desarrollo del ferrocarril en el país, etc., etc.

figura, con estupendas ilustraciones adecuadas, en el "Número-Centenario" del DIARIO DE LA MARINA

Además, muchos otros trabajos narrando la vida diaria de los habaneros de hace un siglo; la manera de ser de los orientales; la psicología de nuestros campesinos; las peculiaridades de la fauna y flora cubanas; la riqueza que en montes y minas posee la Isla, así como novelas, cuentos y crónicas de Concha Espina. Alberto Insúa, Zamacois y Hernández Catá, y otros muchos trabajos—todos de interés nacional—que forman un conjunto artístico-literario documentado y fascinante.

Eso es el "Centenario" del DIARIO -- una obra única; pida y conserve un ejemplar, que cada año valdrá más

$1.20 *para los suscriptores* *Para el público* $2.50

LO QUE HE VISTO

Jardín andaluz, flor de jardines

Por Ramón Infiesta

España es tierra de viejos jardines. Visigodos, árabes y franceses cubrieron de vergeles a porfía, los rincones que habían arruinado. La sangre vigorosa de los hijos del Norte se mezcló con la ardiente de los secuaces del Profeta en el seno de una tierra generosa. Abonada con las cenizas de tres razas y arada por el hierro de mil devastaciones, floreció ópima en sus jardines maravillosos.

Sin sus jardines, la historia de España sería bien otra. Si junto a los naranjos, tejos y laureles no florecieran los arroyuelos y cipreses, Italia no hubiera sido conquistada ni América descubierta.

Fuerza y romanticismo. Tal es el jardín español. ¿Dónde vivirá más intensamente el alma de la tierra hispana que en sus jardines? Y para corroborar la respuesta surgieron los maravillosos vergeles andaluces. Ellos son, y sólo ellos, los netamente españoles. Los jardines de la Moncloa, colmados de horribles fuentes dieciochescas, los de Aranjuez, cuyas estatuas de gusto francés denotan brutalmente en medio de las arboledas de Felipe II, la Granja con sus enormes terrazas y la monótona simetría de sus arrietes, ¿son verdaderamente españoles?

Fuerza y romanticismo, dijimos. La Biblia y el Corán; la verdad inflexible y el sensualismo adoctrinado. El Cid y Al-Hakem; la insolente rectitud de Santa Gadea y la infidelidad novelesca de los infantes castellanos. Las catedrales góticas arrojando sus flechas al cielo y el jardín de Zoraya, sofocado por las emanaciones turbadoras del espliego. Las mismas manos que en obsequio de la amada violentaron la Naturaleza, haciendo de cipreses arcadas temblorosas para un vergel encantado, segaron despiadadamente la vida preciosa que lo inspiró.

Romanticismo en el fondo del corazón, que se hace fuerza al ponerse en contacto con la realidad. Extraña dualidad de ternura y dureza. Esa es el alma española. Y ese es el jardín andaluz, el más bello de los jardines de España, el más bello de los jardines del mundo.

Por eso los jardines de Sevilla y Granada son amurallados. Nada debe trascender al exterior. El encanto de las frondas y avenidas, la frescura que en el ambiente ponen surtidores y albercas, la seducción de su calma serenísima que apenas turba el rumor de las aguas fugitivas, todo queda encerrado e invisible. Pero desde el seno de los foscos muros llegan afuera, a ratos, huidizos soplos cargados del perfume penetrante de los azahares y de los tejos.

Tal se diría dulces miradas iluminando un rostro hermético y huraño. Así es el jardín andaluz, el más hermoso de todos los jardines.

El Mayor de la Habana dice que no estaba en Miami cuando fué agredido el policía de turismo J. A. Valera

Se ha comprobado que el Sr. Charles Shapiro, propietario de una fábrica de camisetas, defrauda al Distrito, teniendo 18 motores sin licencia y poseyendo un taller de confecciones

Se ha publicado que el Mayor de la Habana, señor Tirso Mesa, iba acompañado del vigilante de la policía Nacional señor Valera, cuando éste fué agredido por elementos cubanos residentes en Miami. El señor Mesa nos ruega aclaremos que no es cierto lo informado en cuanto a él, pues no ha abandonado las funciones de su cargo desde que tomó posesión del mismo ni visitado tampoco durante estos días los Estados Unidos.

El vigilante Valera, habitualmente presta servicios en las oficinas de la Comisión Nacional para el Fomento del Turismo, y al ser agredido, seguramente realizaba en Miami investigaciones ordenadas por sus superiores en la Habana.

NO EXPLOTAN A LAS OBRERAS

Remitió ayer al alcalde la policía Judicial el resultado de la investigación practicada con motivo de la denuncia hecha referente a que en la fábrica de camiseta de Mr. Charles Shapiro, situada en Muralla y Habana, se explotaba a las obreras que allí trabajan en el pago de sus jornales haciéndolas aparecer cobrando mayor jornal del que en realidad perciben. La investigación no pudo comprobar fuere cierto lo denunciado. En la denuncia se hacía constar también que en la referida fábrica funcionan trece motores sin que por ello se hubiera pagado la licencia correspondiente.

El jefe de inspectores del departamento de Gobernación señor Ambrosio Borges López y el inspector señor Joaquín Peláez, procedieron a inspeccionar la fábrica comprobando que los motores sin la correspondiente licencia son dieciocho, comprobando también que dichos talleres aparecen matriculados como fábrica de tela para camisetas, cuando en realidad se ejerce de taller de confecciones en general, defraudándose con ello el Distrito Central.

De estas comprobaciones se ha dado cuenta a los departamentos de Fomento e Impuestos para proceder en consecuencia.

SESION EXTRAORDINARIA

Ayer recibió el Presidente del Consejo Deliberativo señor Ruy de Lugo Viña, el mensaje redactado por el alcalde señor Izquierdo, y al que se acompaña el presupuesto ordinario del Distrito para este Ejercicio de 1932 a 1933, reajustado por el alcalde en la forma que ya se ha publicado ampliamente, o sea con la rebaja de un quince por ciento en todos los sueldos de cuarenta pesos en adelante. El Consejo se reunirá en breve en sesión extraordinaria para conocer la labor presupuestal realizada por el alcalde.

SESION DEL CONSEJO DELIBERATIVO

Celebró ayer el Consejo Deliberativo del Distrito Central, la última sesión de su último período de sesiones. Por consiguiente, sólo se aprobó el acta de la última reunión del Consejo, ya que, por ministerio de la Ley no podía adoptarse otro acuerdo.

ANUNCIOS LUMINICOS

Con motivo de denuncia formulada al alcalde acerca de las molestias del anuncio lumínico colocado en la casa Marina, 54, se ha ordenado por el alcalde que por técnicos del deparamento de Fomento se haga una inspección general de todos los anuncios de esa índole, para comprobar si están instalado debidamente a fin de evitar que constituyan peligro para el transeúnte, sobre todo en esta época del año en que son frecuentes las turbonadas.

ERARIO DEL DISTRITO CENTRAL

Recaudación del día 21:
Ejercicio corriente: $3.006.21.
Resultas: $1.803.21.
Consejo Provincial: $382.24.
Existencia en Caja:
$33.927.94 de Ejercicio corriente.
Resultas: $13.624.55.
$3.666.81 del Consejo Provincial.
$432.94 del Presupuesto Extraordinario.
Depósitos: $76.696.22.
Total: $128.348.46.
Cobros:
Transporte: $1.467.58.
Cuotas: $356.90.
Espectáculos: $81.25.
Multas: $21.00.

PROGRAMA DEL CONCIERTO DE LA BANDA DE MUSICA DEL EJERCITO, EL DIA 25

El capitán señor José Molina Torres, M. M. Jefe y Director de la Banda de Música del Estado Mayor del Ejército, nos participa que el domingo 25 del corriente, ofrecerá en el Malecón un concierto a las 8 de la noche, con el siguiente programa:

1. Marcha Militar, General Herrera. L. Casas Romero.
2. Obertura 1812. P. Tschaikowski.
3. (a) Canto Sin Palabras. Confidencia. J. Marín Varona; (b) Intermezzo Idio. H. de Blanck.
4. Fantasía para clarinete. Ervin. Misters.
5. Fantasía de la ópera Carmen. C. Bizet.
6. Patrulla Americana. F. V. Veachan.
7. Danzón El Jibarito, arreglo de F. Rojas.
8. Himno Nacional Cubano. P. Figueredo.

Será transmitido por la Estación CMC, de la Cuban Telephone.

M.E.C.D. 2016

JOSE Ma. PRIETO, PRESIDENTE DEL DEPORTIVO CENTRO GALLEGO

MICKEY WALKER CREE PODER VENCER AL ALEMAN MAX SCHEMELING EN EL PRIMER ROUND

SPORTS DIARIO DE LA MARINA SPORTS
PAGINA DOCE LA HABANA, VIERNES, 23 DE SEPTIEMBRE DE 1932 AÑO CIEN

TOPICOS FUTBOLISTICOS
a cargo de PETER

—Cambio de impresiones con los repórters balompédicos.
—Es cierto que renunció el Dr. Bardón, pero en julio.
—Ecos de la excursión a Batabanó del Deportivo Tacón.

PARA el próximo jueves se anuncia un cambio de impresiones entre Presidentes de Clubs y los reporters que tienen a su cargo la sección balompédica en los distintos diarios habaneros. Por lo visto, ahora que el fútbol está en crisis, se vá a contar con los que diariamente informan a los aficionados y con los que mantienen día a día y años tras años a esa afición que ahora se ha huído de los estadios.

Y los repórters iremos a esa reunión, ello es casi seguro. Y seguiremos laborando, y con una constancia digna de Job llegaremos a lo que todos ansiamos de todo corazón; a ver de nuevo el fútbol como lo vimos antes

Pero ya ustedes verán, que cuando esto se logre, cuando volvamos a los tiempos de equipos de mil y pico de pesos al mes, los repórters no serán llamados a cambio de impresiones. Si acaso serán llamados por el Director del periódico para que responda a las quejas que de él le han dado algunos presidentes de Clubs.

Aquí en la Habana, por lo visto, hay que concretarse a informar. Como uno se atreva a dar su opinión y esta sea contraria a la de uno de los que se creen ser todo en el ambiente futbolístico, no reparan en los medios para quitarlo de la escena. Y por el momento triunfan... pero el final, es como el de Norma.

* * *

EL SECRETARIO DEL COLEGIO PROVINCIAL DE ARBITROS NOS PIDE LA PUBLICACION DE LA SIGUIENTE NOTA:

«En virtud de una nota publicada en la prensa hace unos días informando de la renuncia del Presidente del Colegio de Arbitros, doctor Miguel Bardón, deseamos aclarar que dicha renuncia fué presentada a últimos de julio y a ruegos del comité quedó en suspenso hasta tanto no estuvieran en vigor los reformas reglamentarias acordadas en aquella fecha, y que no han sido aún aprobadas por la Federación de Fútbol».

* * *

LO QUE SIGUE ES COLABORACION:

Pletórico de regocijo, el pueblo de Batabanó esperaba la llegada de los jugadores del Deportivo Tacón, que se fueron de excursión el domingo al vecino pueblo sureño para jugar un encuentro con el Sporting Delegación del Baleares y desde el momento de su llegada, un nucleo de más de trescientos chiquillos, rodeaban a los jugadores habaneros, en los que por su pequeña estatura, veían las próximas víctimas de los jugadores de aquella localidad.

Pero la cosa no sucedió como esperaban los aficionados de Batabanó porque los muchachos del Tacón, con su equipo infantil pudieron mantener a raya a los «grandes» del pueblo, sin que anotaran ni ellos ni estos un tanto.

Desde el primer momento en que los jugadores habaneros empezaron a actuar en el terreno el público todo volcó sus simpatías con ellos, que inferiores en cuerpo, eran superiores en el juego. Con sus gambeteos conquistaron la simpatía del respetable, y se imponían con su técnica a la superioridad de peso de los adversarios.

Esto fué cuanto en el juego pudimos apreciar. Los de Batabanó, que tienen un cuadro fuerte, tuvieron que rendirse ante el juego de los habanero, que fué la admiración de todos los concurrentes al encuentro, tanto de aquel pueblo como los acompañantes de la excursión entre los que destacaba Avelino el exjugador del cuadro de los «toros» de Juventud Asturiana, que ante el juego de esos muchachos quedó completamente emocionado, teniendo frases de elogios para todos ellos en los que según sus propias palabras, «vió el juego que hace tiempo no apreciaba ni entre los ases del balón».

Una tarde deliciosa la que pasamos todos los que fuímos con los jugadores, una admirable tarde balompédica, en la que fuímos objeto de todas las incontables atenciones de parte de todos los aficionados de aquel pueblo, donde el balón cuenta con muchas simpatías.

A las seis de la tarde partimos para la Habana, en los autos que nos habían trasladado hasta allí. Un camión, la Guagua de la Juventud Asturiana galantemente cedida por Lucio Fuentes y una guagua que nos había sido enviada por el Sporting Delegación del Baleares.

Hemos de hacer constar que el referee, el señor Palomera, de aquel pueblo, tuvo una actuación, que para si la quisieran los colegiados de esta Capital, estuvo acertadísimo en sus decisiones, actuando con energía y demostrando conocimientos en todo momento.

Los equipos alinearon de la siguiente forma

Baleares:—Montané, Quintero, Roque, Manrufo, Figueiras, Ramos, Alonso, Planas, Castañedo, Cancela y Quintero.

Tacón:—Vicente, Matías, Vila, Benito, Pepón, Julito, Plácido, Monguito, Loco, Sergio II, y Charles.

HABANA-MADRID

Programa oficial para la función de esta noche, a las 8 y 45.

Primer partido, a 30 tantos: Salvador y Pastrana, blancos, contra Petit Cubota y Echanique, azules.

A sacar del catorce.

Primera quiniela, a seis tantos: Pastrana, Valenzuela, Cubota, Montes mayor, Buendía mayor y Ali.

A sacar del catorce.

Segundo partido, a 30 tantos: Ugalde y Montes mayor, blancos, contra Vallejo y Mir, azules.

A sacar ambos del catorce y medio.

Segunda quiniela, a seis tantos: Azpeitia, Andrés, Vallejo, Mir, Epifanio y Ugalde.

A sacar del catorce.

Tercer partido, a 30 tantos: Ali y Azpeitia, blancos, contra Valenzuela y Buendía mayor, azules.

A sacar ambos del catorce y medio.

Nueva junta directiva en el Deportivo Centro Gallego

ANOCHE quedó constituida la nueva Junta Directiva del Deportivo Centro Gallego. Haciéndose cargo de la misma el Primer Vocal y el nuevo Secretario, doctor Elvino Méndez Garrido, quien fué aplaudido delirantemente por la masa social, cuando hizo uso de la palabra, que dicho sea de paso, es un orador consumado. El amigo José María Prieto asumirá la presidencia, como vicepresidente primero, por haber hecho dejación de derechos el presidente de Fomento. Tomarán las «riendas del Poder» oficialmente, el próximo domingo por la noche, en sesión solemne. Muchos éxitos les deseamos a los nuevos directivos y felicitamos a los asociados por haber elegido a hombres bien capacitados en asuntos deportivos y económicos. Así que tendremos equipo de fútbol. De lo cual nos alegramos mucho.

A continuación va la lista de la Junta de Gobierno del Deportivo Centro Gallego:

Vicepresidente 1o.: José Ma. Prieto.

En funciones de presidente.

Vicepresidente 2o.: Daniel Varela.

Secretario: Elvino Méndez Garrido.

Vicesecretario: Delfín Gil.

Tesorero: Cándido Vázquez.

Vicetesorero: Fidel Cibeiras.

Secretario Contador: Antonio Rua.

Vicesecretario Contador: Emilio Salgado.

Vocales: Manuel Peña, Antonio Prieto, Manuel Fernández Saz, Emilio García, Aurelio Almarza, José Romero, Antonio Currás, Rogelio Mallón, Jesús Purriño, Emilio Rodríguez, Celestino Cobas, Benigno Bouza, Emilio Salto, Eugenio González, Carlos Alonso.

Suplentes: Antonio Neira, Jesús Parapar, José Ramón Pumariega, Luis Fernández, Manuel Rey Suárez, Leandro Rey Suárez, Manuel Rodríguez, Ramiro Fernández, José Ma. Pedreira, Eugenio Alvarez.

GANANDO EL GAME FINAL EL WASHINGTON SE LLEVA LA SERIE CON EL BOSTON

FENWAY PARK, septiembre 22. (US.)—Los Senadores se llevaron una serie de cuatro juegos con los Red Sox cuando les ganaron el final esta tarde con score de cuatro por dos.

Alvin Crowder se anotó su vigésimaquinta victoria de la temporada y su décimacuarta sucesiva cuando dejó a los guardadores del sótano en cuatro hits.

Roy Johnson, con un homer en el primer inning, con Oliver en base, empujó las dos carreras de los Sox.

Los Senadores empataron en el segundo con un single de Cronin y dobles de Kuhel y Spencer. Anotaron otra vez en el tercero y en el séptimo innings.

		C.	H.	E.
Wash.	021000100—	4	9	1
Bost.	200000000—	2	4	2

Baterías: Crowder y Spencer Durham, Welch y Jolley.

LOS JONRONEROS

HOME RUNS DE AYER

Foxx, Atléticos	2
McNair, Atléticos	1
Wright, Dodgers	1
Gehrig, Yankees	1
Hoag, Yankees	1
Puccinelli, Cardenales	1
J. Wilson, Cardenales	1

LOS LEADERS

Liga Americana

Foxx, Filadelfia	56
Ruth, New York	40
Simmons, Filadelfia	34
Gehrig, New York	33
Averill, Cleveland	32
Cochrane, Filadelfia	23
Gehringer, Detroit	19
Jolley, Boston	18
McNair, Filadelfia	18

Liga Nacional

Ott, New York	38
Klein, Filadelfia	38
Terry, New York	28
Hurst, Filadelfia	24
Wilson, Brooklyn	23
O-Doul, Brooklyn	21
Collins, St. Louis	21
Lee, Filadelfia	17
Berger, Boston	17

Smith dió una lechada a los Cubs de Grimm

Despidiéronse los Piratas de Chicago con un triunfo de 7 por 0. Grimes saltó

CHICAGO, septiembre 22. (U. S.)—Los Piratas terminaron sus apariciones en esta ciudad, para la temporada de 1932, derrotando a los Cubs, 7 por 0.

Harold Smith dió a los Cubs la lechada, su segunda desde que ganaron el pennant de la Liga Nacional. Smith permitió seis hits. Los Cubs sólo llevaron un hombre a tercera y dos a segunda

El Pittsburgh dió doce hits, nueve contra Burleigh Grimes en los cinco innings que pitcheó. Una acometida de cinco carreras en el tercer inning, fué la nota saliente del ataque de los Piratas.

Paul Waner dió su 59 doblete del año, empatando el record de Chuck Klein, establecido hace dos años.

PITTSBURGH

	V.	C.	H.	O.	A.	E.
Vaughan, ss	4	1	2	1	4	0
P. Waner, cf	5	2	3	4	0	0
Comorosky, lf	5	0	0	0	0	0
Suhr, 1b	4	1	2	12	0	1
Piet, 2b	4	0	1	4	6	0
Dggas, rf	4	1	1	2	0	0
Brubaker, 3b	3	1	1	1	4	1
Finney, c	2	1	1	2	0	0
Padden, c	3	0	1	1	0	0
H. Smith, p	3	0	0	0	0	0
Totales	37	7	12	27	14	2

CHICAGO

	V.	C.	H.	O.	A.	E.
Herman, 2b	4	0	2	2	2	0
Hack, 3b	4	0	0	1	0	0
Cuyler, rf	2	0	0	1	0	0
Demaree, rf	2	0	0	1	0	0
Richbourg, lf.	4	0	1	0	0	0
Moore, cf	4	0	0	0	0	0
Gudat, 1b	4	0	1	12	0	0
Taylor, c	3	0	1	7	0	0
Jurges, ss	3	0	0	3	8	0
Grimes, p	1	0	0	0	2	0
R. Smith, p	1	0	0	0	0	0
Hemsley (a)	1	0	1	0	0	0
Totales	33	0	6	27	12	0

(a) Bateó por Hemsley en el 5o.

Anotación por entradas

PITTSBURGH	005 011 000—7
CHICAGO	000 000 000—0

Sumario

Carreras empujadas: Vaughan (2); Comorosky; Pie; Padden; Suhr. Two base hits: Vaughan; P. Waner; Taylor. Sacrifice hit: H. Smith. Stolen bases: Brubaker. Bases por bolas: H. Smith 1; Grimes 3; R. Smith 2. Struck outs: H. Smith 3; Grimes 4; R. Smith 1. Double play: Vaughan a Piet a Suhr. Hits: a Grimes 9 en 5. Pitcher derrotado: Grimes. Umpires: Klem; Magerkurth y Pfirman. Tiempo: 1.38.

Walker tratará de triunfar en el primer round

Con toda seguridad, siguiendo el plan de Kearns, castigará a su rival desde el comienzo

Por Damon Runyon

SUMMIT, N. J. septiembre 22.—US. El plan de Jack Kearns, para la pelea de Mickey Walker el lunes contra Max Schmeling en el beneficio del fondo de la leche, indudablemente estará basado en el mismo esquema de batalla de la vieja combinación Kearns Dempsey.

Esto es, tratar de hacer el primer rounds, el round ganador, abriendo un rudo ataque desde el campanazo inicial. Noquear al contrario, si es posible, dentro de los tres primeros minutos.

Fué el sistema por el cual Kearns llevó al gran asesino de Manassa a las mayores alturas pugilísticas hace años. Al primer toque del gongo Dempsey salía disparado desde su esquina y comenzaba a soltar mandarriazos.

Pocos oponentes sobrevivieron a tan terrible carga. Los comienzos de la carrera de Dempsey bajo Kearns, están salpicados de K. O. en los primeros rounds. Si el asesino no podía ganar en el episodio inicial Kearns lo hacía disminuir de velocidad. Kearns siempre ha usado el mismo sistema con sus otros peleadores, excepto cuando tenía un peleador que no podía pelear en esa forma.

Hay muchos peleadores que no les gusta dejar a un lado la precaución y lanzar todos sus cañones contra la oposición. Les agrada más abrirse camino poco a poco. Se necesita un hombre como Dempsey para seguir el plan de Kearns.

Walker lo puede hacer. Walker no es el tipo de gladiador que acaba con todo cuanto se le opone, pegando, debido a que Walker tiene un sentido más inteligente de los valores del boxeo. Walker es muy buen boxeador y un mejor contra atacante de lo que sospecha la mayoría de los hombres del ring.

No hay dudas, para mí, de que Kearns querrá aprovechar de la notoria lentitud de Schmeling casi flemática manera de comenzar y hará que Walker abrume al alemán con una lluvia de golpes en el round de apertura. Si no lo hace, si Kearns no lo planea así, no es el gran director que yo pensaba. Es el mejor chance de Walker.

Schmelig es un arrancador excepcionalmente lento. Como boxer, es estrictamente un atacante. Y cuando un atacante toma impulso, es difícil de vencerlo.

SUSCRIBASE AL Diario de la Marina

"Un minuto de emoción en mi carrera deportiva...."

Por Rafael MARTINEZ CONILL

Ex campeón junior del lanzamiento del disco, player senior de basket ball del Vedado Tennis Club durante tres temporadas, miembro del equipo Olímpico de Cuba, nadador y campeón de remos en crews de cuatro y ocho en justas efectuadas en Cienfuegos, Varadero, Marianao y Litoral del Malecón.

CAPITULO I

«Teniendo algunos años de experiencia en los deportes amateurs, especialmente en basket ball y remos, donde las emociones se suceden frecuentemente, creo haber experimentado una buena colección de minutos emocionantes en mi vida. Todos ellos, lo suficientemente impresionantes para que se hayan quedado retenidos en mi mente por muchos años, sin embargo, creo que la emoción que pasé en la regata nacional de Varadero, el 17 de agosto de 1929, ha sido la más grande de mi carrera deportiva».

«Ese año los crews del Vedado Tennis y Habana Yacht Club presentaron muy buenas embarcaciones y luchaban entusiasmados por la supremacía de los remos en Cuba. El cuatro del Habana Yacht Club, ayudado por una buena arrancada y por el hecho de que nuestra embarcación tuvo la mala suerte de regatear en el No. 1, cerca de la costa, logró apoderarse de los honores de la Copa José E. Obregón, tomando una buena delantera sobre el Vedado. Nuestro coach, Ed Leader, de la Universidad de Yale, no quedó conforme con esa demostración, sin embargo, y preparó las cosas de manera que pudiera presentar un nuevo cuatro en las justas nacionales de Varadero, señaladas para una semana después».

«Yo fuí uno de los indicados para remar y mi situación me pareció embarazosa. Estaba fuera de training y encontraba también alguna dificultad para realizar mis strokes. Leader, a quien considero uno de los mejores coaches que he tenido, luchó duramente para corregirme ese defecto, pero llegó la víspera del gran evento, sin que hubiera podido enmendarme. Es muy difícil corregir un defecto en remos en menos de una semana, sobre todo en mi caso, que lejos de enmendarme, empeoraba más como resultado a mi precipitación para ponerme en forma. Este defecto y el poco tiempo de entrenamiento que había seguido me ayudaron a pasar el minuto más emocionante de mi vida deportiva».

«Media hora antes de la regata, todo el mundo sabía en la tripulación que «el triunfo dependía de lo que hiciera Martínez Conill!» y yo, que no lo ignoraba, me encontraba visiblemente nervioso. Mi desaliento aumentó más cuando el coach Leader, con esa naturalidad y frialdad que caracteriza a los coaches americanos en las competencias, me llamó aparte, momentos antes de que fuésemos a buscar la embarcación y me dijo: «Martínez, usted tiene un grave defecto al remar, y de él dependemos en esta regata. Si perdemos, su defecto contribuirá mucho a la derrota».

Ya ustedes pueden imaginarse como me cayó la recomendación. Y, sobre todo, en qué forma saldría para la regata!

Cuando me ví en la línea de salida no quise decir media palabra para ocultar mi nervosismo. Todo el mundo estaba serio en esos momentos y mi mente no recordaba otra cosa que las palabras de Leader: «Martínez, de usted dependemos en esta regata...!»

Iniciada la competencia, no recuerdo haber remado con más corazón que en ese evento. El crew del Yacht Club, que estaba en gran forma, se destacó enseguida con el nuestro, y juntos luchamos por la delantera sosteniendo una batalla encarnizada en cuatro de los cinco minutos que duró la competencia. Llegando a los finales, el cuatro Yatista se adelantó medio largo y parecía ganador, pero entonces nuestro timonel dió la voz de levantar y con ella nos preparamos a rendir nuestro máximo esfuerzo. El momento fué sensacional y no lo olvidaré por muchos años que viva. Las dos canoas sostuvieron una lucha terrible, y yo, recordando constantemente las palabras de Leader, remé y remé seguido hasta perder la última gota de aire que tenía. ¡Ese último minuto me pareció un siglo! Pero, en los últimos metros logramos aventajar al crew Yatista para alcanzar la ventaja que nos permitió capturar la Copa Congreso. Ganamos por un largo, y empatamos así el record de la temporada con los muchachos del Habana Yacht Club.

Lo que pasó después ni lo recuerdo. Sé que todos los vedadistas nos rodearon y que fuimos en hombros hasta la orilla. Allí tropezamos con Leader y el gran coach nos dió palmaditas en la espalda diciéndonos: «¡Great work, kids! ¡Great work!»

Ese ha sido el minuto más emocionante de mi vida, y lo llevaré impreso por largo tiempo en el libro de mis recuerdos».

MAÑANA:

Tino Argimon, el quarterback más sensacional que ha producido Cuba, le relatará la emoción que experimentó cuando el eleven de los Caribes capturó el campeonato nacional de fott ball intercolegial, venciendo en cinco dramáticos encuentros al poderoso equipo del Atlético.

¡NO PIERDA ESTA GRAN SERIE DE ARTICULOS! ¡SALEN, DIARIAMENTE!

A la cabeza de las cuadras ganadoras marcha el Caimito y de los jockeys, S. Beecroft

Daly, habiendo llegado a última hora, ya está entre los primeros. Muy bueno será el programa del domingo, que en su turno estelar ofrece el «The American Club Handicap»

POR JERRY CORRALES

Escogido grupo de la división de handicap habrá de competir en el gran estelar American Club, a milla y un dieciseisavo, que adornará el clásico programa confeccionado por el Club Hípico de Cuba en honor de la prestigiosa asociación integrada por la colonia americana en Cuba, el próximo domingo en Oriental Park.

INTERESANTE SEMIESTELAR

Con objeto de brindar mayor estímulo a la grata jornada que el domingo se festejará en honor de The American Club será escenario el bello feudo turfista de Oriental Park de la primera celebración en Cuba de un evento a la original distancia de milla y sesenta y cuatro pies.

Partirá el grupo competidor de esta justa, Club Hípico de Cuba Course, desde frente a la casa club, cual si fuere discutida a milla y un dieciseisavo. El final de la carrera ha de ser en una nueva meta colocada al efecto a sesenta y cuatro pies del poste de dieciseisavo, en dirección al stand de los jueces.

OTRAS ATRACCIONES

Otra potencial atracción que ofrece el clásico programa turfista del domingo próximo en Oriental Park la constituye que cuatro de los siete eventos se discutirán a más de la milla.

Los amantes de contiendas entre nobles pur sangs tienen especial predilección por las justas de largo metraje. En estas suele corresponder el triunfo al ejemplar más capacitado, que tiene campo para reponerse a tiempo de cualquier incidente adverso y volver con nuevo esfuerzo.

ALMUERZO HIPICO

Con un ágape de franca camaradería habitual de la grey hípica comenzarán a las doce y media en punto los gratos festejos acordados por el Club Hípico de Cuba para el domingo próximo en Oriental Park.

Todos los cemsnales inscriptos deberán estar en la tira del despegue en unión de los funcionarios administrativos y jefes de sección de la temporada de turf veraniego, a los que la institución turfista criolla dedica este acto preambular de la grata fiesta.

LA GRAN JORNADA DEL 10 DE OCTUBRE

Extraordinarios acontecimientos prepara el Club Hípico de Cuba para celebrar dignamente la fecha patriótica del Grito de Yara el 10 de Octubre próximo.

Dos eventos de potencial atracción serán discutidos por vez primera en Oriental Park en esa fecha de fiesta nacional. El Club Hípico de Cuba Championship, a milla y un dieciseisavo con premio de 300 pesos y cuotas, gran estelar, así como el Carlos Manuel de Céspedes Memorial handicap, a cinco y medio furlongs que cuenta con premio de 200 pesos y cuotas.

Laboran los técnicos del Club Hípico de Cuba para brindar adicionales estímulos a la fiesta hípica extraordinaria que con motivo de la celebración del Grito de Yara habrá de celebrarse en Oriental Park.

Cumpliendo fielmente la promesa oportunamente hecha a los adictos a justas entre nobles pur sangs el Club Hípico de Cuba ofrece a su distinguida clientela notable mejoría en la clase del sport que se cultiva en Oriental Park.

CUADRAS GANADORAS DE PREMIOS

A continuación se da el estado de las primeras doce cuadras ganadoras de premios durante el miting veraniego del Club Hípico de Cuba, hasta el domingo 18 del corriente inclusive: Caimito Stable 17-15-25-9 y \$3 242.50; Srita. H. Torriente: 15-6-8-5 y \$2.555; M. J. Daly: 15-8-9-10 y \$2.290; A. Lamoreaux: 13-9-5-4 y \$2.282.50; H. García: 14-9-10-5 y \$2.255; Fordham Stable: 14-10-7-3 y \$2.160; C. de la Cerda: 10-3-3-0 y \$1.930; Dr. A. G. Bavastro: 10-9-10-2 y \$1.857 50; S. S. Friedlein: 8-7-7-0 y \$1.820; F. H. Gato: 9-4-9-3 y \$1.817.50; A. Broderman: 7-10-5-0 y \$1.725; C. F. Tanner: 8-11-12-4 y \$1.565.

Vencieron los Dodgers a los Gigantes 7 x 2

Ganaron los muchachos del Brooklyn la serie del año al New York: quince a siete

POLO GROUNDS, septiembre 22. (U. S.) — Los Dodgers continuaron su dominio sobre los Gigantes, ganándoles el match final de la season entre ambos clubs, esta tarde, con scores de 7 por 2. La victoria da a los brooklynianos un amplio margen en la serie de la temporada, con quince victorias en 22 juegos y a la vez casi les asegura el tercer lugar.

Tres pitchers trabajaron por cada team. Shaute, Mungo y Quinn por los Dodgers y Parmalee, Bell y Hoyt, por los Gigantes. Los Dodgers batearon doce hits, uno de ellos un homer de Glenn Wright. Los Gigantes dieron ocho.

DODGERS

	V.	C.	H.	O.	A.	E.
Taylor cf.	5	2	2	3	0	0
Stripp 3a.	5	1	3	1	6	0
O-Doul lf.	4	0	1	2	0	0
Frederick rf.	4	0	0	0	0	0
Wright ss.	4	2	2	3	3	0
Cuccinello 2a.	3	0	0	2	4	0
Clancy 1a.	3	1	2	13	1	0
López c.	3	0	1	3	1	0
Shaute p.	3	1	1	0	0	0
Mungo p.	0	0	0	0	0	0
Quinn, p.	1	0	0	0	1	0
Totales	35	7	12	27	16	0

GIGANTES

	V.	C.	H.	O.	A.	E.
Moore lf.	4	0	2	0	0	0
Critz 2a.	4	0	0	4	2	0
Terry 1a.	4	1	2	9	1	0
Lindstrom cf.	1	0	0	0	0	0
Ott, rf.	3	0	1	4	0	0
Hogan c.	3	0	0	7	1	0
Vergez 3a.	3	0	0	1	2	0
Mc Larney ss.	3	0	0	2	5	0
Parmelee p.	1	0	1	0	0	0
Fullis cf.	3	1	2	0	0	0
Tobin (1)	1	0	0	0	0	0
Bell, p.	0	0	0	0	0	0
Leslie (2)	1	0	0	0	0	0
Hoyt, p.	0	0	0	0	0	0
Totales	31	2	8	27	11	0

DODGERS	100 021 012—7
GIGANTES	000 000 200—2

Home runs: Wright. Three base hit: Stripp. Two base hits: Terry; Ott; Wright Sacrifice hits: Cuccinello; López. Carreras producidas por los bateadores: O-Doul 2; Stripp 2, Clancy 1; Hogan 1; Wright 1. Taylor 1. Bases robadas: Taylor. Double plays: Wright a Cuccinello a Clancy Mc Larney a Critz a Terry; Stripp a Cuccinello a Clancy; Clancy a Wright a Clancy. Struck outs:—Shaute 0; Parmelee 3; Bell 1; Mungo 0; Quinn 2; Hoyt 0. Bases por bolas: Shaute 1; Parmelee 1; Bell 0; Mungo 0; Quinn 0; Hoyt 0.—Wilds: Mundo. Tiempo: 1 hora 48 minutos. Umpires: Rigley. Barr y Stark. Observaciones (1) bateó por Permalee en el 6o. (2) bateó por Bell en el octavo.

BATEANDO MAS, LOS «REDS» PIERDEN CON SCORE DE 8 A 5, CON LOS «CARDENALES»

ST. LOUIS, septiembre 22. (US.)—A pesar de que los Reds del Cincinnati batearon más que los Cardenales del St. Louis, éstos ganaron el match de hoy, 8 por cinco.

Dos doubles y un single proporcionó a los Reds una ventaja de dos carreras en el primer inning; pero Puccinelli empató el score con un home run con un hombre en bases. Tres singles dieron a los Cardenales dos carreras más en su primera mitad del primero.

		C.	H.	E.
Cinci.	200030000—	5	13	2
St. Louis	40001111x—	8	11	0

Baterías: Hilcher y Manion. Johnson y Delaney.

LOS CINCO PRIMEROS BATEADORES DE LAS DOS GRANDES LIGAS

LIGA NACIONAL

	J.	V.	C.	H.	Ave.
O-Doul, Bro.	146	559	118	216	.367
Glein, Fila	150	636	153	224	.352
Terry, N. Y.	150	628	120	220	.350
Hurst, Fila	146	564	106	194	.344
P. Waner, Pit	150	616	105	209	.339

LIGA AMERICANA

	J.	V.	C.	H.	Ave.
Foxx, Fila	151	572	146	206	.360
Alexander, Bos.	121	381	57	137	.360
Gehrig, N. Y.	153	589	136	205	.348
Ruth, N. Y.	130	450	117	156	.347
Maush, Was.	147	614	122	212	.345

"ATLETAS QUE USTED DEBE CONOCER"...

POR DOMINO

JOSE CASTILLO - RIVERSIDE YACHT CLUB - DIVING

NOTA.—Este es el décimo-octavo de una serie de artículos que iremos publicando en estas páginas presentando la vida deportiva de los atletas que se encuentran en actividad, destacando los puntos más salientes de su vida íntima y de sus costumbres.

BIOGRAFIA No. 18

Nombre: José Castillo.
Edad: 20 años.
Peso: 120 libras.
Estatura: 5.5½ pies.

José Castillo, Castillito para los amantes de la natación, es el actual campeón nacional de diving. El sensacional muchacho vino al mundo con algunos años de retraso. Nació en la ciudad de la Habana en 1912, pero en menos de dos se ha colocado en primera línea, aceptando roles de primer actor en exhibiciones de natación donde con anterioridad se le había visto solamente en el coro.

Aun cuando es el mejor «diver» que tenemos actualmente en Cuba, y quizás si por Centro América también, Castillito es el atleta más modesto del mundo. Nunca se le verá discutiendo sus facultades, ni comentando sus proezas. Cada vez que usted se encuentre entre un grupo de nadadores y quiera hablar con él tendrá que buscarle por los rincones, y es que a pesar de ser nuestro máximo artista del diving, él cree ser todavía aquel Castillito que escaló timorato al trampolín de la Y.M.C.A. hace tres años, para debutar entre el elemento náutico.

Castillito es el atleta que más pronto ha subido al «candelero» en nuestro mundo amateur. Hace tres años nadie lo conocía. Ni aún muchos de sus amigos. Hoy día, ninguna fiesta de natación está completa si no le tiene entre los números del programa. Es el mejor «diver» de la isla y el más sensacional también.

Es curioso recordar como Castillo se embulló con el «diving». Una vez asistió con varios amigos a unos eventos que se dieron en la Playa y viendo las piruetas que hacía Jorge Pérez Alderete confesó que le gustaba el deporte. «Yo me atrevería hacerlo mejor!», dijo Castillito a sus íntimos, señalando al hoy instructor de cultura física de la Y.M.C.A., mientras ejecutaba un kanguro de frente. «Nunca serás «diver», Pepe!», fué la respuesta de sus amigos, mientras un desconocido que estaba en el grupo comentaba: «Será muy difícil hallar una persona que derrote a Jorge Pérez Alderete!» Castillito sonrió con esa peculiarísima sonrisa que posee, y continuó dando golpecitos en la arena... «Yo me atrevería hacerlo mejor!», se decía interiormente.

Otra vez, invitado a pasar una tarde en la piscina de la «Guay», volvió a ver a Alderete en acción. Jorge ejecutó un gran swam en sus prácticas y Castillito volvió entusiasmarse. «Yo puedo hacerlo igual», dijo, y antes de que alguien pudiese detenerle fué al trampolín y trató de realizar una tirada idéntica. El resultado es fácil adivinarlo. Cayó como una tabla en el agua y se amoratό todo el estómago. Pero, su predisposición le ganó la amistad íntima del campeón centro-americano y desde entonces han sido grandes amigos. Castillito es un producto de las enseñanzas de Alderete, y nunca mejor puede decirse que el alumno ha resultado más aventajado que el profesor. Sus tiradas son más certeras, al menos, y eso que lucha con la desventaja de que su cuerpo no parece realmente construído para la natación. Alderete, mejor preparado físicamente, lleva siempre una pequeña ventaja en el evento, pero él se encarga de eliminarla haciendo tiradas de un millón de pesos desde el trampolín.

Castillo venció a Alderete por primera vez en unas exhibiciones que se dieron en Cienfuegos. Y desde entonces lo ha vencido cinco veces más. Ultimamente fué coronado campeón nacional en Varadero y en cada grupo de tres personas, dos y media le consideran el mejor del evento en Cuba.

Castillo es rubio gracias al sol. Se pasa todo el tiempo bajo el sol. Y lleva un bigotico francés que es más chico que las cejas de una muchacha. No gusta de pasar la vida en su casa. Sólo va a ella para comer y dormir y a veces ni para comer. Le gusta la natación por sobre todos los sports Y camina cuanto hay que caminar con tal de tirarse unas veces en el trampolín. El base ball también le llama la atención, pero prefiere sus comentarios a practicarlo. Es fanático de los Atléticos y ahora quiere el triunfo del Chicago en la serie mundial. Detesta el tener que comer por las noches. Generalmente come frutas y vegetales en lugar de comidas fuertes.

No es supersticioso. Pero, no puede evitar el buscar siempre la manera de ser el segundo en tirarse en los eventos de diving. No le gusta usar saco. Se lo pone únicamente en caso de última necesidad. Una vez estuvo en una fiesta y se tuvo que despedir bruscamente de una muchacha para poder retirarse a un lugar donde podía estar sin saco. Siempre se le ve en camisa, a la americana, con el cuello completamente abierto.

Fuma constantemente, y asegura que el cigarro le sabe mejor cuando le viene de otras manos. Sólo una vez en su vida ha perdido el temperamento. Fué el año pasado en Varadero, cuando vió perder un titulo que creyó haber ganado. Pero se controló a tiempo para no dejarse llevar por el impulso. A los diez minutos no se acordaba de lo que había sucedido. Le gusta realizar continuas excursiones y se divierte cuando se siente «en su elemento». Siempre está sonriente. Y deja que los demás le señalen sus condiciones de «diver». Ultimamente le ha dado por imitar a Krausse, aquel que vino con Johnny Weismüller y todos marchan acordes en que lo hace muy bien. Tiene gran parecido con Stanley Laurel, el cómico de la pantalla, pero todavía nadie le ha visto llorar como Laurel. Al contrario, siempre está sonriente, y gane, pierda o empate un evento se le verá abandonar entusiasmado el escenario de las competencias, diciendo para sus adentros, como los viejos maestros de matemática:

«Después de todo, ya lo he hecho mejor que Jorge Pérez Alderete, que era lo que me propuse demostrar..!»

Busque mañana: ATLETAS QUE USTED DEBE CONOCER...

BRILLANTE EL JUEVES POPULAR DEL FRONTON HABANA-MADRID

Petit-Cubota y Constante dejaron en 19, a Montes Menor y Pastrana. El estelar vulgar, sin acontecimientos, lo ganaron Emilio y Labat; Andrés y Epifanio llegaron a 25. Otra buena decena del cierre, que se llevan Guillermo y Azpeitía, dejando en 25 a Valenzuela y Echanique

ESTELAR DE HOY: UGALDE-MONTES MAYOR CONTRA VALLEJO-MIR

Y mucho antes de que los papás timbres tocaran llamada y tropa de los románticos a la guerra, los románticos, que somos todos los fanáticos, porque si no fuéramos románticos no seríamos fanáticos, ya estábamos en el siempre bullente Habana-Madrid. Ocupando, desde luego, todas las canchas, todos los tendidos, todos los palcos y todas las alturas celestiales, desde donde arman la bronca las gargantas de bronce de los gargantúas, siempre atentos como los graves fiscales a hacer justicia según cangan las pesas del peloteo. Cosa que no tiene que sorprender a nadie, porque los fanáticos no faltamos a un jueves popular, aunque nos parte un rayo o dos en par de veces.

Asistió, como cualquier dia galano y galante, San Juanito el Verbenero con su flamante cachimba de jaspe y oro; pasó el Siboney, gentil y tan plumífero como siempre, sin que le cayera atrás la suspirante Siboneya y pasaron por el radio lo mejor y lo más güeno de la música para festejos alegres, arrogantes y viriles. En lo cual nadie gana al deporte vasco que se practica con arte inmenso en el Habana-Madrid.

Comenzó el prólogo, que salieron a pelotear los blancos Petit Cubota y Constante contra los azules Montes menor y Pastrana. Y ahí donde los ven ustedes, que parecen pelotaris en pomo de alcohol, jugaron nada menos que un buen prólogo, oyendo sus palmas en los empates de seis, quince, diecisiete y diecinueve, hora del basta bastando. Lo ganaron los dos blancos, que clavaron al 19 del empate a los dos contrarios. La racha fué estupenda. Boletos, a \$1.80. Boletos de la primera quiniela, de la cual a Dios gracias disfrutamos, de Constante. \$4.60 y la de Constante y de Pastrana, a \$18.00.

Y naturalmente de cráneo caimos en el laberinto del gran estelar que peloteaban los blancos Andrés y Epifanio y los azules Emilio y Labat. Partido que rompió con empates en una, dos, tres, cuatro y cinco. Se acabaron en la monjita. Todo lo demás fué azul, por divorcio total entre los dos pares, pues todo lo bueno y bien que lo jugaron los dos azules, todo lo hicieron de regular los dos blancos, que no quedaron mal, porque quedaron en los 26. Boletos, a \$1.80. Boletos de la segunda quiniela, de Andrés, a \$6.80 y la de Andrés y de Mir a \$22.0 Tragamos y aplaudimos.

Y entramos peloteo adelante del último del jueves; entre los blancos Valenzuela y Echanique y los azules Guillermo y Azpeitia. Sólo una valiente y gran decena; con empates en uno, dos, cuatro, seis y once. Luego dos rachas de las trampalante; la azul que gana tranquilamente y la blanca que se poncha en los 25. Y van ustedes bien. Boletos, a \$1.80.

La vida comienza hoy, viernes, función de moda.

Don Fernando.

M.E.C.D. 2016

JIMMY FOXX A CUATRO HOMERS DEL RECORD DE BABE RUTH

SE INICIAN ESTA NOCHE LAS PRUEBAS DE NATACION EN LA PISCINA DEL HOTEL NACIONAL

DESDE EL BULL PEN

Las apuestas en el Oeste. Por qué debe ganar el N. Y. Declaraciones de Babe Ruth.

Por GALI

Aún cuando los sabios expertos del Este insisten en afirmar en que la serie mundial debe decidirse fácilmente en cinco games, a favor de los Yankees, del centro de ciudades del Oeste, —Chicago, San Luis y Cincinnati,— nos llegan noticias muy interesantes relacionadas con las probabilidades de los Cubs en la serie mundial.

Viejos apostadores del Oeste están incondicionalmente al lado de los Oseznos y parecen listos para aceptar toda clase de apuestas que se hagan en contra de su team. Los logros de 2 a 1 que se dan en New York han sido discutidos y ridiculizados por chicagoenses y sanluiseños. Ellos creen que el Chicago, ayudado por el pitching de Bush, Root, Malone y Warneke, tiene tanto derecho al triunfo como el New York de McCaarthy, y aseguran que los sluggers zurdos de Yankee Stadium experimentarán una sorpresa bastante desagradable cuando tengan que conectarle a las bolas «side-armeds» de los ases chicagoenses.

Vaya hasta un fanático fuerte del Chicago, y observará que está dispuesto a pagarle seis pesos por cada cinco que usted le apueste en contra de su club. Casi todos están concidos de que Wrighley Field será un verdadero «jinx» para los newyorkinos y claman para si el campeonato del mundo,, elevando el número de juegos a celebrar a seis nada más.

Los expertos del Este, sin embargo, mantienen firmes sus predicciones y declaran que los Yankees deben triunfar de acuerdo con las siguientes bases:

1.—Que Wrighley Field está mejor acondicionado para los bateadores zurdos que Yankee Stadium para los derechos.

2.—Que Ruth, Gehrig, Dickey y los demás podrán batear con más facilidad que Cuyler, Stephenson, Hartnett y English hacia las cercas de ambos terrenos.

3.—Que los Cubs no tienen pitchers zurdos que puedan detener a los hitters Yankees, mientras que los Yanks tienen magníficos hurlers derechos que pueden detener a los hitters del Chicago.

4.—Que en toda la serie no habrá un mejor pitcher que Charles Ruffing, que podrá ganar dos games.

5.—Que Lon Warneke, el mejor hurler chicagoense, no será enviado al box antes del tercer juego, haciendo más difícil el posible éxito de su club.

Y por último, que Joe McCarthy conoce admirablemente a los regulares y a los pitchers del Chicago, en tanto que los Cubs sólo saben de los Yankees, que son los mejores bateadores del Big Show.

Sam Murphy, del Sun, que hace todos estos comentarios sobre la serie, dice después que en su opinión Charley Root será enviado al box en el primer juego, con Charles Ruffing, como oponente. Bush, de los Cubs, aparecerá en el segundo, haciéndole frente a Gómez, de los Yankees. Y Warneke y Allen se encargarán del tercero, o sea, el primero que se juegue en el parque de los Cubs. En el cuarto juego volverá Root por el Chicago, con Pipgras como mejor candidato de los Yankees.

En el interín, he aquí las declaraciones que ha hecho Babe Ruth en relación con la gran serie que se avecina:

«No necesitaremos un séptimo juego en esta serie. Sé que los Cubs tienen muy buenos pitchers en Grimes, Bush, Root, Malone y Smith, los cuales han de aparecer en esa sucesión en la serie (en mi opinión), pero, no se olviden de ésto: nuestra fuerza principal está en los bateadores zurdos, y Charley Grimm no tiene un sólo zurdo que pueda considerar con chance de pitchearnos en la mundial. El team cuenta con Jackie May, pero no creo que Grimm le dé un chance, está tan gordo que parece un hotelero».

«Los periodistas parecen empeñados en decir que Lefty Gómez se va a ver apurado para ganar un juego en la serie. Y yo no lo creo así. Vernon ha lucido un poco cansado en estos últimos días, pero, Lefty es un «money pitcher» y trabajará en forma cuando tenga un buen goal a donde tirar. Despreocúpense de Vernon. Será uno de los ganadores del New York».

«Otro detalle importante, dice Ruth. Nuestro team es invencible en Yankee Stadium, y jugaremos precisamente los juegos 1, 2, 6 y 7 si es necesario. Eso bastará para darnos la serie. Pero, yo no creo que lleguemos al séptimo game. Antes del sexto seremos los campeones mundiales».

Del basket ball femenino

Esta tarde a las cinco vencerá el plazo de inscripción para participar en el Campeonato femenino de basket ball libre que ha sido convocado por la Liga Interclubs. Hasta esa hora se recibirán las últimas solicitudes. Ya se han inscripto, como oportunamente informamos, El Fortuna, Teléfonos, Círculo Dental y Luyanó, se espera que hoy llenen las formalidades requeridas el Atlético de Guanabacoa y posiblemente el Liceo de Bejucal. El Ferroviario, por el momento, no ha mostrado su interés por esta justa.

La reunión de hoy será exclusivamente para los miembros del Comité Ejecutivo de la Liga y se llevará a cabo en el Club Fortuna.

Sam Byrd salvó a los Yankees de la derrota

Con un tiro preciso al plate evitó que anotara Simmons la carrera que vencía a su club

SHIBE PARK, septiembre 22. — (U. S.)—Un endemoniado ataque al bate de los Yankees y el brazo poderoso de Sammy Byrd dieron a los leaders de la Liga una victoria en diez innings de 8 por 7, después que los A-s habían expulsado a Vernon Gómez del box en el tercer inning. Los A-s se pusieron al frente bien pronto en virtud del homer número 55 de Jimmy Foxx, que limpió las bases en el tercer inning. Su quincuagésimo sexto home run, que llevó en claro la cerca del right field, dió a los Athletics su séptima y última carrera

El trigésimo tercer home run de Lou Gehrig en la temporada fué la nota saliente del rally de los Yankees en el octavo y empató el score en el noveno. Fué la tirada perfecta de Byrd a Jorgens, que puso out a Simmons sobre el plate, la que impidió la carrera del triunfo Athletic, después que Mc Nair había dado un single con Simmons en segunda. Con las bases llenas en el décimo, Dykes fumbleó el roller de Jorgens y aun cuando puso fuera al bateador en primera, no pudo sacar a Dykes en el plate, anotando éste la de la victoria.

NEW YORK

	V.	C.	H.	O.	A.	E.
Combs, cf.	3	0	0	2	0	0
Sewell, 3a.	5	0	1	0	6	0
Ruth, lf.	3	0	1	0	0	0
Gehrig, 1a.	4	1	2	12	0	0
Lazzeri, 2a.	4	1	1	3	4	0
Dickey, c.	3	0	0	6	0	0
Chapman, rf.	3	1	2	2	0	0
Crosetti, ss.	5	1	1	0	3	0
Gómez, p.	1	0	0	0	0	0
Moore, p.	2	0	0	0	2	0
Byrd, lf.	2	3	2	1	1	0
Ruffing (1)	1	0	1	0	0	0
Farrell (2)	0	0	0	0	0	0
Jorgens, c.	1	0	0	2	0	0
Hoag, cf.	1	1	1	1	0	0
Lary (3)	1	0	0	0	0	0
Wells, p.	0	0	0	0	0	0
Totales	41	8	12	30	16	0

FILADELFIA

	V.	C.	H.	O.	A.	E.
Bishop, 2a.	6	1	3	2	2	0
Haas, cf.	4	1	2	6	0	0
Cochrhane, c.	4	1	1	6	2	0
Simmons, if.	4	1	1	2	1	0
Foxx, 1a.	5	2	3	7	2	0
Mc Nair, ss.	5	1	4	2	2	0
Miller rf.	5	0	0	3	0	0
Dykes 3a	4	0	1	0	2	0
Freitas p.	4	0	0	2	1	0
Mahaffey p.	0	0	0	0	0	0
Williams (4)	1	0	0	0	0	0
Totales	42	7	15	30	12	0

NEW YORK	002 001 031 1—8
FILADELFIA	105 000 100 0—7

Home runs: Foxx 2; McNair; Gehrig; Hoag. Two base hits: Haas, Mc Nair, Chapman. Sacrifice hits: Haas. Carreras producidas por los bateadoes: Cochrane 1; Sewell 2; Foxx 5; McNair 1; Lazzeri 1; Gehrig 2; Chapman 1; Hoag 1; Jorgens 1.— Bases robadas: Simmons Double plays: Crosetti a Lazzeri a Gehrig. Struck outs: Gómez 2; Freitas 5; Moore 2; Mahaffey 2 Well 1 Bases por bolas: Gómez 3; Freitas 0;— Moore 0: Mahaffey 0: Wells 0.— Dead balls: Freitas a Combs Umpires: Mc Gowan, Vangrafian y Nallin. Observacionet: (1) bateó por Dickey en el 8o. (2) corrió por Ruffing en el 8o. (3) bateó por Moore en el 9o0 (4) bateó por Mahaffey en el décimo.

Un biangular muy vitaminado de Valladares en el octavo inning dió el triunfo a los "Toros de Paredes" en el "Stadium Cerveza Tropical"

Resultó un espléndido juego el celebrado ayer entre bovinos y estelares de Bejar. Solo hubo una marfilada, la cometida por el catcher que camina de un solo lado.—1,600 fanáticos presenciaron el game

EL PROX. DOMINGO HABRA PAN GRANDE, CELEBRANDOSE DOS JUEGOS POR SOLO CINCO CENTAVOS LA ENTRADA

(Por Guillermo PI)

El match celebrado ayer en el hermoso Stadium Cerveza Tropical entre los famosos Toros de Paredes y las agresivas Estrellas de Bejar, deshizo por completo el mal efecto causado en el público al batirse el pasado lunes Estrellas de Cruz y Tigres de Fariñas, juego en el que se presentaron las novenas sin preparación alguna y en el que ocupó el box cualquier individuo que pudiera lanzar bolas al catcher, por lo que se dieron no menos de 19 pases de botella para la almohada inicial.

Ayer resultó muy distinto el juego, al extremo de cometerse un sólo error y una sola marfilada, celebrándose los nueve innings de reglamento y terminando con anotación de 3 carreras por 2 a favor de los bovinos del señor Paredes que se presentaron repletos de vitamina desde los cuernos a la cola. Actuaron dos lanzadores, el joven L. Palenzuela por los bejaranos, al que le cristalizaron ocho indiscutibles, y A. Calderón por los paredistas que recibió siete estacazos limpios en su labor de enviar bultos postales a través del home plate. Con estos datos, y los que me propongo agregar, se ha de dar cuenta el carísimo lector de la clase de base ball que tuvo por escenario el más bello y vitaminado de los campos de sports de Cuba. Eso es.

LA PRIMERA, EN LA FRENTE

Los mil seiscientos entusiastas que acudieron a ver en acción a los estelares de Bejar frente a los miuras de Paredes, no quedaron defraudados en sus deseos de hallarse con el mejor base ball de altura, lo que en buena hora sea dicho y que sirva de ejemplo y espejo a los venideros matchs del interesante Campeonato Canicular.

En el segundo inning al ir a la leña los de Paredes pusieron la primera en la frente, imponiéndose la estaca paredista, como verá el lector que estas mal pergeñadas leyere. Silvino García, el cuarto bate de los bovinos, comienza engrampando la de corcho por el mismo centro y llevándose en claro al jardinero Pujolar en el jardín izquierdo bejarano, batazo que le dió derecho a anclar con toda comodidad en la cámara angustiosa (tercera base). Machado empuña el palillo de dientes, pero no las ve pasar y se queda abanicando la brisa. Le toca su turno de batear a Gámiz, el catcher que camina de un solo lado, quien empuja otro tribeyote, la bola va a dar a lo profundo del left center, batazo que no lo convierte en jonrón debido a tener una cureña algo más corta que la otra. Con tan plausible motivo entró Silvino García en la accesoria de Margot, quedando Gámiz anclado en Cayo Hueso, que así también se llama al saco de las angustias. Luis González, jardinero central de los bovinos cristaliza un indiscutible al center y Gámiz anota la segunda carrera al pernoctar en el hogar de sus tíos con gran ruido de pasos.

UNA PARA LOS BEJARANOS

En el cuarto episodio, después de haberles dado tres escones seguidos el pitcher Calderón de la Barca, vinieron a cristalizar su primera visita a la accesoria margoniana los defensores de las sedas verdes de Béjar, veamos cómo ocurrió el hecho: P. Sosa, antesalista bejarano que tiene un gran parecido con el inmortal «Jabuquito», aquel famoso jardinero central del histórico Almendares, se desprende con un jilote al letf. Salvat, o Salvá, pues noto que los anotadores lo escriben de las dos maneras, pega otro single por el center right y Sosa llega a la tercera almohada dando mucha cureña, pero Salvat es out, al ser devuelta la esféride, sobre la base intermedia a la que quiso llegar haciendo blangular el batazo, lo que le pasó por extender los pies más allá de donde llegaba la sábana. Pujolar empuja un enorme fly al left y Sosa entra sano y salvo en la taza del majarete. cabiéndole el honor de ser el primer bejarano que visitaba a la criollísima Margot Chaleco.

MARFILADA DE GAMIZ

Gracias a la cantidad de marfil que de pronto invadió el tanque del pensar del catcher Gámiz en el séptimo inning, pudieron los estelares de Bejar llevar su segunda carrera a la chocolatera empatando el juego. Y esto de que el marfil floreciera de manera tan intempestiva en la «chola» del catcher que camina de un solo lado, tiene su explicación, la que paso a dar, sin titubeos, al lector.

Pues sí, el caso es el siguiente: Salvat da comienzo a la entrada enviándole un inalámbrico a Valladares que lo engarza en lo profundo del jardín derecho. Pujolar batea de rolling sobre Reyes, defensor de la almohada adulterina, quien acepta el lance y dispara la píldora a Machado, quedando Pujolar fuera de concurso. Ya con dos outs va R. Terán a la leña y Calderón de Barca lo obsequia con una botella para el saco virginal. Santana cristaliza su único hit de la tarde, es de marca indiscutible y va a dar al left, lo que aprovecha Terán para arribar al tercer saco. Palenzuela le toca batear y se planta frente a Calderón en actitud amenazante, en esto se lanza Santana al robo de la adulterina, ya le había llevado media calle al pitcher al lanzar éste la bola a home, a Gámiz le parece que tiene tiempo para tirar a segunda, lo que hace sin pensar en las consecuencias, por lo que Terán, sin realizar gran esfuerzo, corre de tercera a la accesoria margoniana donde se cuela muy regocijado con la tercera del empate, habiendo quedado safe Santana en segunda. Con tal jugada se ganó el profesor Gámiz—como le llama el hombre-radio—una hermosa moña de marfil. Palenzuela lo más que hizo fué elevar un palomón que cayó con las alas plegadas en las manos ducales de Daumy, defensor del campo corto paredista.

COLLAZO ANOTA LA DECISIVA

Así las cosas arribaron ambas novenas al octavo inning con los honores divididos, a dos carreritas por barba. Los bejaranos consumieron su turno cayendo a sombrerazos, pues el pitcher Calderón de la Barca y Albornoz de Piedrahita tenía la carabina endemoniada. No sucedió así con los Toros de Paredes que moscaban rabiosamente con deseos de acabar, pero saliendo por la puerta grande.

Diré ahora lo ocurrido. El primero en epuñar el fresno lo es el propio Calderón de la Barca y Albornoz de Piedrahita que se queda abanicando la brisa. Collazo sorprende al pitcher con un gracioso toque de bola por tercera y queda safe en la virginal. Daumy al bate y Collazo se lanza heroicamente al robo de la segunda, lo que logra después de un violento deslizamiento que le valió los aplausos de las galerías paredistas. Daumy acaba sus días en un inofensivo besa las manos a Palenzuela, pero Collazo, siempre agresivo y vitaminado, se cuela en la antesala. Valladares se presenta en home con la majagua en alto y con cara de hombre malo. Palenzuela le lanza una curva bombeada y el bateador la engrampa, se oye un chasquido seco y la bola pasa, de línea, como una exhalación, sobre la testa de Núñez, siendo al fin detenida, dando grandes saltos, por el jardinero derecho Rogelio Terán, pero cuando fué devuelta al cuadro ya había entrado Collazo, haciendo enorme ruido, en la casita de Margot y Valladares descansaba sobre la almohada intermedia escuchando una de las ovaciones más estruendosas que han florecido en el bello Stadium Cerveza Tropical desde el día feliz que se le ocurrió a don Julio Blanco Herrera mandarlo a construir para solaz y esparcimiento de los habaneros... Lo que sucedió después de este maravilloso tablazo no es digno de pasar a la historia ni de ser coleccionado entre los lindos caracoles del Museo de Cárdenas. El caso no fué otro sino que los Toros de Paredes ganaron el juego con anotación de tres carreras por dos y se afianzaron un poco más en el primer peldaño del Campeonato Canicular. Eso es.

UNA BUENA IDEA

Lo es seguramente la de invitar-- mediante fice conts each—a los turistas de verano que nos visitan, a los que llevan los cicerones a ver los bellos jardines de la Cervecería La Tropical donde se vitaminan de lo lindo. a presenciar estos juegos de base ball, que seguramente mucho les ha de agradar, más si se sientan, ya vitaminados, a aspirar las orisas y las aromas de los jardines en el amplísimo Grand Stand. Las empresas de vapores que tienen a su cargo el turismo de verano no deben echar en saco roto esto; sería un aliciente más.

DOBLE JUEGO EL DOMINGO

El próximo domingo tendrán los fanáticos un pan intensamente grande al ofrecérseles por solo **cinco kilos** un doble juego en el Stadium Cerveza Tropical. Bejar vs Tigres de Fariñas y Bejar vs. Cruz. Estas novenas están practicando todos los días para ofrecer la mejor clase de base ball a los fanáticos.

ESTRELLAS DE BEJAR

	V.	C.	H.	O.	A.	E.
M. Hernández, cf	3	0	1	0	0	0
A. M. Izquierdo, c.	2	0	0	5	2	0
A. Núñez, 1b	4	0	0	7	0	0
P. Sosa, 3b	4	1	1	1	0	0
M. Salvá, 2b	3	0	1	3	1	0
M. Pujolar, lf.	4	0	1	2	0	0
R. Terán, rf	4	1	1	2	0	0
J. Santana, ss	3	0	1	4	4	0
L. Palenzueua, p	3	0	1	0	5	0
Totales	30	2	7	24	12	0

TOROS DE PAREDES

	V.	C.	H.	O.	A.	E.
M. Collazo, lf	4	1	2	1	0	0
E. Daumy, ss	4	0	0	1	4	0
J. Valladares, rf.	3	0	1	2	1	0
S. García, 3b	3	1	2	4	1	0
A. Machado, 1b.	4	0	0	10	1	1
M. Gámiz, c	3	1	1	3	1	0
L. González, cf.	3	0	1	3	0	0
P. Reyes, 2b	3	0	1	3	3	0
A. Calderin, p	3	0	0	0	2	0
Totales	30	3	8	27	13	1

E. de Béjar	000 100 100—2
T. de Paredes	020 000 01x—3

Three base hits: S. García 1; M. Gámiz 1. Two base hit: J. Valladares 1. Sacrifice hit: A. M. Izquierdo 1. Carreras empujadas: M. Gámiz 1; L. González 1; M. Pujolar 1; J. Valladares 1; J. Santana 1. Stolen bases: A. Machado 1; J. Santana 1; R. Terán 1; M. Collazo 1. Double plays: E. Daumy a P. Reyes a A. Machado; S. García a A. Machado. Struc kouts: Calderón 3; Palenzuela 3. Bases por bolas: Calderón 4; Palenzuela 2. Tiempo: 1.20. Umpires: M. Borroto (home): L. Alfonso (bases). Scorer: Alberto Néstor Coronado. Lo ganó Colderón. Lo perdió Valenzuela.

VENTAJA DE LOS YANKS, GRACIAS A SU EXPERIENCIA

Casi todos sus players han jugado en series en que les ha correspondido el triunfo

NEW YORK, septiembre 22.—US.—Cuando los Yankees y los Cubs se enfrenten este otoño para discutir los honores de campeón mundial de base ball, los representantes de la Liga Americana encontrarán de gran auxilio para su causa su mayor experiencia en los juegos clásicos de fin de temporada.

Aun cuando los dos teams están bien sazonados, los Yankees tienen doble experiencia que los Cubs en series anteriores. Y lo que es más, los Yankees han tenido más éxitos que los Cubs en sus intentos. La mayoría de los veteranos de los Cubs cuentan con pocos triunfos, siendo su único combate en serie mundial, el que perdieron con los Atléticos en 1929.

Once players del Chicago han tomado parte en series mundiales y de ellos solamente tres, Burleigh Grimes, Kiki Cuyler y Mark Koenig, el ex-Yankee, han jugado en más de una.

Cuyler fué miembro de tres teams ganadores de pennants de la Liga Nacional, pero fué sentado durante una de las series, debido mayormente a diferencias con el manager Donnie Bush. En 1925 jugó con un team ganador y en 1927 los Yankees tumbaron a su club en cuatro juegos consecutivos.

Grimes ha tenido mala suerte en todas sus series. Con el Brooklyn en 1929 logró ganarle un juego al Cleveland pero los dos siguientes, cuando lo lanzaron contra Stanley Covaleskie.

Diez año smás tarde representó a los Cardenales en contra de los Atléticos, pitcheó dos juegos de 5 hits y los perdió los dos.

Koeng, solamente, de los Cubs ha tenido suerte. Perteneció a los Yankees en 1926, 1927 y 1928. Sólo en la primera serie fueron los Yankees vencidos, 4 juegos por 3.

Los Yankees, encabezados por Babe Ruht, son muchachos acostumbrados a las victorias.

El veterano Joey Sewell jugó con los Indians en 1920. Ruth se hizo del hábito del triunfo con los Red Sox antes de pasar a los Yankees. Herb Pennock, tiene el hermoso record de no haber perdido un solo juego en las series mundiales de 1923, 26, 27 y 28.

Luego tenemos a Earl Combs, Tony Lazzeri, George Pipgras, y Wilcey Moore.

Solamente el manager Joe Mc Carthy tiene un mal record. Joe dirigió a los Cubs en 1929. Fué la primera vez que entró en el dinero y los Atléticos le ganaron 4 juegos por uno.

Eliminacionea hoy en el Hotel Nacional

ESTA noche, a las ocho en punto, comenzará el proceso eliminatorio de la justa libre de natación para novicios en la linda piscina del Hotel Nacional. El número notable de atletas inscriptos para esta competencia hace encarecer la importancia extraordinaria de las dos etapas en que ha sido dividida la jornada: la inicial de hoy viernes, y los finales magníficos que se nos reservan para mañana, sábado, a las nueve.

Los Clubs que practican con mejor éxito la natación aparecen inscriptos. La Habana envía a todos sus mozos de calidad y el interior estará debidamente representado con ese formidable equipo que lucirá en sus trusas la bandera del Colegio La Progresiva de Cárdenas. El «Yacht Club», «Miramar», «Riverside», «Biltmore», Círculo Militar», la «Y. M. C. A.»... nos dicen la calidad de los atletas que hoy veremos en acción. Una vez pasado estas eliminaciones, en la reseña que de ellas ofreceremos mañana, será más fácil sentar un augurio sobre el definitivo triunfador. Hoy las fuerzas lucen parejas en la cantidad. Es precisamente el número lo que va a despejarse para dejar sólo a los mejores, tete a tete. Puede que ocurran algunas sorpresas. Es natural que entre tanto material nuevo, con aptitudes, prometedor, surjan figuras que comenzarán su despunte en la carrera acuática. El programa a seguir hoy será el siguiente:

1.—150 metros medley.
2.—200 metros libres.
3.—200 metros de pecho.
4.—100 metros libres.
5.—100 metros de espalda.
6.—400 metros libres.

Entre competencia y competencia se dará tan sólo un descanso de cinco minutos esta noche. Los semifinales de 100 metros se llevará a cabo después de las eliminaciones de 400 metros. El diving y el relevo pertenecen al programa final. Hay dispuesto cinco heats para 100 metros libres; cuatro para 200 metros libres; cuatro pa ra 400 metros libres; cuatro para 150 medley swin; cuatro para 100 metros de espalda; cuatro para 200 metros de pecho. En los heats donde han caído cuatro nadadores dos pasarán a los semifinales y en los de tres nadadores pasará solamente el ganador.

MAX BAER CONFIADO EN QUE DERROTARA A TUFFY GRIFFITHS, EL LUNES, 26

CHICAGO, septiembre 22 (US.) – Maxx Baer, oficialmente reconocido esta semana por la National Box'ng Ass., como el segundo heavyweight en el ranking de los aspirantes al título, está confiado en que dispondrá fácilmente de Tuffy Griffiths, de Chicago, cuando se enfrente en su batalla a diez rounds, el lunes por la noche.

La decisiva victoria del californiano sobre Schaaf, aquí, hace varias semanas, le elevó a buena altura en la consideración de los críticos. Antes de su derrota por Baer, Schaaf estaba considerado como el más indicado sucesor para el título de Sharkey.

La lista de la N. B. A. pone a Schmeling como el número 1.

Baer, además del training al aire libre, ha estado trabajando diariamente con una batería de sparring partners.

Si el Deportivo Asturias vence esta noche al Dental conquista el campeonato junior de basket

Se espera una batalla tan reñida e interesante como la librada el martes pasado. El Dental puede empatar si consigue el triunfo. Una gran concurrencia asistirá hoy al floor Astur

Por M. F. DE LA REGUERA

Deportivo Asturias y Círculo Dental se van a medir nuevamente esta noche en el segundo turno del programa que está señalado en el floor de Estrella y Subirana. Estos conjuntos, que se disputan el Campeonato libre «junior» de basket ball han realizado una hermosa labor durante todo el Campeonato, pasando fácilmente frente al resto de sus competidores para provocarse un empate interesantísimo en estos minutos finales de la breve jornada baskebolística. Si el Asturias vence hoy, de nuevo será conquistador del Campeonato, pero si ocurre lo contrario el Círculo Dental empatará de nuevo en el primer lugar y se hace necesorio entonces extender la discusión a un juego más. Hoy finaliza el shedule oficial del Campeonato y las condiciones de estos equipos nos ofrecen una idea de lo muy disputados que han sido los premios que ofrecen la Casa Vassallo y La Mascota para los primeros lugares.

Marta López, la notable jugadora del Círculo Dental.

Todos los fanáticos que asistieron la noche del martes al Asturias volverán de nuevo hoy. Ese día se libró uno de los duelos más sensacionales de la temporada, batallándose con entereza durante los cuarenta minutos de juego.

La importancia del game de hoy nos permite pensar que todos los players aumentarán sus deseos de vencer y por lógica consecuencia se ha de librar otro de Liga Grande. Esta noche abrirán los siguientes line ups:

Por el Asturias: Bolaños y Fournier, forwards; Sesma, center; Manolo y Nardo Zapico, en los guards. Por el Círculo Dental: Cuervo y Martínez, forwards; Deschapelles, center y en los guards Duquesne y Piti García, combinación ésta que está trabajando admirablemente.

EL GRAN JUEGO FEMENINO

A primera hora de hoy, para revestir el cartel baskebolístico de mayor interés, se ofrece un bonito juego entre los equipos femeninos.

Precios para hoy: diez y cinco centavos. Palcos, treinta. Se comienza a las nueve en punto.

William Veeck no cree en el poder de los N. Y. Yanks

Parece seguro de que sus lanzadores podrán detener el empuje de los newyorkinos

NEW YORK, septiembre 22. INS. William Veeck, presidente de los Cubs de Chicago es el único hombre del mundo que espera el triunfo de sus boys en la próxima serie mundial. Y no tiene inconveniente en comunicar su creencia a todo el que tiene la paciencia de oirle.

«Los Cubs poseen uno de los mejores equipos que he visto en las Mayores en mucho tiempo»—afirma Veeck. «Todos los jugadores tienen extraordinaria confianza en sus fuerzas, poseen mucho espíritu y gran determinación. Los Cubs se han visto en situaciones muy apretadas durante la temporada y han salido perfectamente del atolladero dominando a sus adversarios. No creo que los Yankees tengan tanto espíritu como mis muchachos».

«El Chicago no ha lucido realmente como debió durante la campaña de la Liga Nacional, todo se debió a las lesiones que sufrieron Burleigh Grimes, Elwood English, y Kiki Cuyler. Si nosotros hubiésemos podido contar con esos hombres durante toda la season, el final no hubiera sido tan reñido».

«Se ha dicho que los bateadores Yankees son muy terribles y que costará gran trabajo anularles en la serie mundial, pero yo creo que la tarea será fácil a nuestros pitchers. Los Yankees habrán bateado libremente en la Liga Americana este año, pero todo habrá sido porque nunca se enfrentaron con pitchers como Warneke, Bush, Root y Pat Malone. Yo tengo gran confianza en Warneke y creo sinceramente que podrá ganarnos dos juegos de la serie mundial».

HORNSBY INDIGNADO

Rogers Hornsby, manager de los Cubs del Chicago, hasta el día 2 de agosto, expresó su indignación hoy, cuando le informaron que no le habían includo en la participación de las utilidades de la serie mundial que recibirán sus antiguos compañeros

Los players de los Cubs y el manager Charley Grimm, en una reunión celebrada ayer en el club house de Wrigley Field, acordaron la forma en que se hará la repartición, pero no lucluyeron en ella a Rogers Hornsby. Notificado de esta decisión en su casa, en Anglum, Mo., el «Rajah» declaró:

«Hay algo gracioso en esto. Debieron incluirme en la participación de la Serie Mundial.

¿Quién tiene más derecho a una parte que yo? Tuve al team a mi cargo durante la mayor parte de la temporada. Jugué el right field y la tercera base, además de actuar como manager».

NO PUDO REUNIRSE AYER LA LIGA NACIONAL DE BASE BALL DE AMATEURS

No pudo reunirse ayer la Liga Nacional de baseball amateur, por cuyo motivo, el programa basebolero anunciado para el próximo domingo quedará probablemente intacto. Es decir, en el Ferroviario jugarán Ferroviario y Deportivo de Cárdenas, un solo juego, comenzando a las tres, y en Regla Park el doble header de Teléfonos y Fortuna en el primer turno y Regla y Cubaneleco en el segundo.

Nuevos esfuerzos se harán hoy, sin embargo,, para reunir a la Liga a fin de tomar acuerdos oficiales respecto al particular, aunque se sabe que el Deportivo no puede venir a jugar a la Habana el sábado de ninguna manera.

CHOCOLATE PELEARA EL DIA 29, EN DETROIT, NO SE CONOCE A SU RIVAL

DETROIT, septiembre 22 (US.)— Kid Chocolate tiene anunciada una aparición en el ring local el día 29. Su oponente no ha sido designado aun.

JUNTA DE BASKET BALL HOY, EN EL RIVERSIDE

Esta tarde celebrará una importante junta la Liga Inter Clubs Femenina de basket ball en los salones del Riverside Yacht Club, comenzando a las seis de la tarde. «Lipi» Bericiartu, secretario del circuito, nos ha rogado que citemos por este medio a todos los miembros del mismo por tratarse de asuntos de gran interés.

COMBINADO EL PROGRAMA INAUGURAL DE LA JUSTA DE HAND BALL DEL C. A. C.

Anoche quedaron perfectamente ultimados todos los preparativos relacionados con la gran contienda junior inter clubs de hand ball que se iniciará en el próximo mes de Octubre en la cancha del Club Atlético de Cuba.

Bajo la presidencia del doctor Armando Menocal se reunieron todos los delegados de los clubs interesados en la competencia, habiendo tomado los siguientes acuerdos:

1.—Comenzar el campeonato el lunes 3 de octubre a las nueve de la noche.

2.—Aceptar a todos los jugadores inscriptos con la posible excepción de Carlos Cuello, a quien se considera senior por los Estatutos de la Unión Atlética de Amateurs.

3.—Combinar el programa inaugural en la siguiente forma:

PRIMER PARTIDO

Nogueiras y Pantigas, de la Asociación de Jóves Cristianos, contra López y Rodríguez, del Atlético de Cuba.

SEGUNDO PARTIDO

Otis y Fernández, del Club Deportivo Asturias, contra Cuervo y Benítez, del club Ferroviario.

TERCER PARTIDO

Metzger y Rentería, de la Asociación Cristiana de Jóvenes contra Meneses y González, del Atlético de Cuba.

VINES, ALLISON, GLEDHIL Y VAN RYN, CAEN EN EL TORNEO DE LOS ANGELES

LOS ANGELES, septiembre 22. — (US)—Una tragedia americana ocurrió en Los Angeles Tennis Clubs, cuando Ellsworth Vines y otros tres jóvenes yankees fueron eliminados de las competencias en singles del torneo del Suroeste del Pacífico, por otros tantos tennis extranjeros.

Los cuatro ases yankees sembrados salieron al court en contra de los cuatro sembrados en la lista de extranjeros y una por una, las raquetas extranjeras se impusieron.

Primero fué Vines, campeón de Wimbledon y de los Estados Unidos el que cayó ante Jiro Satch, del Japón, 6-4, 6-4.

Luego fué Wilmer Allison, segundo entre los sembrados de la lista americana, que perdió con Georgio di Steffani, de Italia, 2-6, 7-5, 6-1.

Johhny Van Ryn fué el siguiente en caer, disponiendo Bunny Austin de él. El score fué 6.4, 1-6, 6-0.

Keith Gledhil dió la más fuerte batalla de los Yankees para evitar la derrota, perdiendo con Fred Perry, de Inglaterra, 4-6, 6-4, 12-10.

Resultado de los juegos de ayer

LIGA NACIONAL

Brooklyn 7; New York 2.
San Luis 8; Cincinnati 5.
Pittsburgh 7; Chicago 0.

LIGA AMERICANA

New York 8; Filadelfia 7.
Washington 4; Boston 2.

ESTADO DE LOS CLUBS

	Chicago	Pittsburgh	Brooklyn	Filadelfia	Boston	New York	San Luis	Cincinnati	Ganados	Average
Ch.	x	9	12	16	14	15	12	11	89	586
Pitt.	13	x	10	8	12	15	12	14	84	560
Bro.	10	12	x	8	6	15	14	15	80	526
Fila.	6	14	14	x	11	10	9	13	77	513
Bos.	8	10	14	11	x	11	13	9	76	500
N. Y.	7	7	7	8	11	x	14	15	69	460
S. L.	10	6	8	13	9	8	x	16	70	463
Cin.	9	8	7	9	13	7	6	x	59	338
Pdos.	63	66	72	73	76	81	80	93	x	

	New York	Filadelfia	Washington	Cleveland	Detroit	San Luis	Chicago	Boston	Ganados	Average
N. Y.	x	14	11	15	18	16	17	15	106	703
Fila.	8	x	9	12	15	16	15	18	93	616
Was.	11	10	x	11	11	13	18	17	91	603
Cle.	7	10	11	x	11	16	12	18	85	570
Det.	5	7	11	10	x	11	12	16	72	490
S. L.	6	6	9	6	6	x	14	15	62	416
Ch.	5	7	4	6	8	8	x	10	48	324
Bos.	4	4	5	4	6	7	12	x	42	278
Pdos.	46	58	60	64	75	87	100	109		

M.E.C.D. 2016

Editado por la Compañía DIARIO DE LA MARINA (S. A.) cuyo programa consiste: «en la defensa de los intereses generales y permanentes de la Nación cubana, de los especiales de la Colonia española establecida en la misma y de la unión y armonía entre los diversos elementos que conviven en el país».—Artículo 1o. de los Estatutos.

D I A R I O D E L A M A R I N A

FUNDADO EN 1832 — DIRIGIDO HASTA 1919 POR DON NICOLAS RIVERO Y MUÑIZ—OFICINAS: HABANA, PRADO, 103—NEW YORK, 516 FIFTH AVE.

TELEFONOS: Dirección.. A-4151 — Administrador, Contador, Anuncios, Suscripciones Quejas, Talleres y Correo .. .. M-7911—M-7912—M-7913 — Jefe Redacción: A-3205; Clasificados: A-3333 Agencia de Marianao.. .. .. FO-7380

PRECIOS DE SUSCRIPCION AL DIARIO DE LA MARINA
Habana y Provincias:
Mes: $1.20. Trimestre: $3.25. Semestre: $625. Año: $12
Extranjero
Trimestre: $4.25. Semestre: $8.00. Año: 15.00
Edición Dominical (Para el Extranjero solamente)
Semestre: $3.00. Año: $5.00.

El Gobierno Inglés anula, sin quererlo, la influencia política en la India, del Mahatma Gandhi

Por TIBURCIO CASTAÑEDA

RECIENTEMENTE publiqué yo en este DIARIO un vasto proyecto del Fobierno inglés, que el Primer Ministro Ramsay Mac Donald comunicó al Virrey de la India para que éste, a su vez, lo diese a conocer a todos los habitantes de la India inglesa, para que pudiesen hacer las observaciones que creyesen oportunas, a fin de que el Gabinete inglés las tuviese en cuenta.

Entre las medidas que el Gobierno inglés proponía, había la muy radical, de hacer extensivo el voto electoral a los sesenta millones de "intocables" que vivían en los campos, sin poder entrar en las ciudades, y que para hacer sus compras tiraban el dinero al dueño de las tiendas campesinas, el cual, a su vez, les daban lo que pedían, tirándoles los objetos comprados.

En la segunda "Mesa Redonda", que así se llamaron las reuniones celebradas en Londres, se acordó por ingleses e indios, que se admitiese a los "intocables" en el seno de la India, con los mismos detalles que a todos los demás habitantes de la India, aunque no se citó en la "Mesa redonda", ningún derecho político en que pudieran participar los "intocables", ya redimidos de su vileza.

Pero el Gobierno inglés, dispuesto a legislar sobre el voto de los diversos habitantes de la India, redime del ostracismo político a los "intocables", concediéndoles el mismo derecho a votar en las elecciones que se otorgó a todos los habitantes de la India, libres ya para siempre de todo ostracismo, incluso del electoral.

Y cuando se creía que esa extensión del voto a los antes "intocabless", iba a ser aplaudida con entusiasmo por Mahatma Gandhi, publica el Gobierno inglés, en Londres, que el Gandhi, Jefe Nacionalista Indio, ha decidido, y así lo publica, dejarse morir por falta de alimento, como protesta contra el voto electoral concedido a los 60 millones de "antiguos intocables".

El Jefe del Gobierno Inglés, Ramsay Mac Donald en cartas que ha dado a la publicidad la "Oficina de la India" escribió al Gandhi que está sufriendo prisión, acusándolo de actuar tan sólo por el deseo de impedir que las clases oprimidas de la India tengan un número de Representantes de propia elección para que pudiesen hablar en su nombre en la Cámara o Legislatura, en donde pudieran triunfar, por el número de sus votos.

Gandhi contestó al Jefe del Gobierno Inglés diciéndole, "que en la extensión del voto político a los antes "intocables", él notaba la inyección de un veneno con el que se quiere destruír al pueblo Indio, sin que se beneficien en nada las clases oprimidas".

Antes de que Gandhi, hubiese sido notificado de la extensión del voto electoral a los "intocables", había escrito una carta a Mr. Mac Donald, llamándole "mi querido amigo", pero diciéndole que el 20 de Septiembre comenzaría él una total privación de todo alimento, con excepción de agua con o sin sal.

Pero añadió que abandonaría el ayuno si el Gobierno no insistía en su plan de elecciones municipales para las clases pobres.

El Gobierno Inglés no tiene el propósito de hacer cambios ni modificaciones a menos que los grupos de indios interesados, convengan previamente en su alteración.

El Gobierno Inglés se vió compelido a fijar la votación de los distintos grupos indios, porque éstos no llegaban a entenderse a ese efecto, a pesar de lo tratado en Londres, en las dos Conferencias de la "Mesa Redonda" y las subsiguientes labores, a ese efecto, en la misma India.

Se llegó a pensar por el Gobierno Inglés en permitir a Gandhi la salida de la prisión, para no tener que recurrir los agentes del Gobierno a alimentar al Gandhi por la fuerza.

En la prisión de Yerovda, en Poona, continúa el Gandhi su prisión voluntaria, comenzada el 4 de Enero último y el 11 de Marzo último escribió a Sir Samuel Haare, Secretario de Estado de la India, en contra de la determinación de dar el voto electoral a los 60 millones de "intocables", diciendo el Gandhi que eso trastocaría el voto de los indios.

Sir Samuel le contestó el 13 de Abril, diciendo que todavía no se había de ese asunto, y al hacerlo se tendría en cuenta la opinión del Gandhi.

Mr. Mac Donald, al contestar a Gandhi le decía que su amenaza de dejarse morir de hambre, no era para que las clases más bajas de la sociedad pudieran tener voto en las elecciones de todos los indios, sino para eliminar del voto a los "intocables", cosa que no podía hacerse desde el momento que se les negaba la condición de hombres libres, desde que dejaban de ser "intocables".

El Gobierno Inglés no dejará que el Gandhi continúe su suicidio lento por el hambre; pero tampoco puede consentir que queden sin voto los "intocables", ya que el Gobierno Inglés ha propuesto el plan para que todos los habitantes de la India puedan emitir su voto electoral.

El Gobierno Inglés, desde el día 15 del mes en curso, puso bien a las claras la situación creada por el Gandhi, diciendo:

"En su correspondencia con el Primer Ministro Inglés, Mac Donald, dijo el Gandhi que se proponía dejarse morir de hambre, no como protesta por su detención, sino para llegar a un compromiso electoral.

Por otra parte, se trata de que el Doctor B. M. Ambedkar, Jefe de los "intocables" abandone su firme propósito de que éstos voten separadamente de los otros grupos indios, a cuyo efecto, varios de los jefes indios se han trasladado a Bombay, residencia de ese Doctor Ambedkar.

Se ve, pues, que las negociaciones siguen su curso, teniendo el inmediato objetivo de obtener que el Gandhi renuncie a morirse de hambre, aunque éste asegura que Dios le llama a su seno por medio de la muerte, por falta de alimento.

Toda la situación actual y la amenaza del Gandhi de darse la muerte por hambre, es una consecuencia de la apelación que hace el Gobierno Inglés a que participen todas las clases de la India a la emisión del sufragio, a la que el mismo Gandhi se opone cuando se trata de los 60 millones de "intocables", cuyo voto de agradecimiento a favor del Gobierno Inglés, ve el Gandhi, con el temor de la pérdida de su influencia política.

DEL LEJANO AYER

(Hojeando la colección del DIARIO) — Por R. A. CATALA

¡Los abogados! Hace poco hablamos de lo que en los primeros tiempos de la colonia se pensaba de los abogados. Los procuradores que fueron a la Corte en 1515 pidieron al Consejo de Indias, en nombre de los Cabildos cubanos, que se impidiese emigrar a la isla a los que "fueran reconocidamente picapleitos", porque "trastornaban la justicia" y los gobernadores legos, encargados de distribuirla, se veían con frecuencia "enredados en las triquiñuelas que aquellos alegaban".

Los abogados, sin embargo, se consideraron necesarios, más que para la defensa de los acusados en asuntos criminales o en las reclamaciones civiles a que dió lugar desde los primeros tiempos la defectuosa organización del reparto de las tierras, para hacer el "juicio de residencia" de los gobernadores, que se consideraba como fuerte dique contra sus desafueros, por más que a través de los cuatro siglos en que estuvo vigente, muy poco nos ha revelado la historia sobre su eficacia. Los letrados—oidores que vinieron de La Española con ese objeto, enviados por la Audiencia hasta 1795, actuaron siempre movidos por las más bastardas pasiones y el procedimiento tedioso y de larga tramitación que se dictó para residenciar a los gobernadores al cesar la Audiencia de Santo Domingo, neutralizaron los efectos de una fiscalización dictada con tan buenas intenciones.

Los procuradores consiguieron que se dictara la Real Orden de 21 de diciembre de 1516 para que los abogados residentes en Cuba se abstuvieran de intervenir o promover pleitos civiles, para evitar desavenencias entre los vecinos, disposición que si desnaturalizaba y restringía el ejercicio de la profesión del "hombre de leyes', envolvía un noble y elevado propósito de estimular las cordiales relaciones entre los vecinos. Al poco tiempo se buscó el modo de que esa Real disposición entrara en el grupo de las "leyes que se acatan, pero no se cumplen", fórmula audaz de los conquistadores para desacatar las órdenes del Rey. Cuando dos vecinos tenían alguna diferencia no se planteaba el pleito reclamando uno contra otro, sino exigiendo a la Primera autoridad que se revocara el acuerdo en que se fundaba el derecho discutido. Y así volvió a llenarse la isla de pleitos no sólo con el alborozo de los abogados sino también con el de los gobernadores que como jueces de la primera instancia cobraban **ad libitum** las costas procesales. Fué ésta una copiosa fuente de ingreso para aquellos gobernadores del lejano ayer. Uno de ellos, el capitán de Tercios, Gabriel Montalvo, que gobernó en 1574, abusó desconsideradamente de esa atribución, no sólo cobrando con exageración, sino obligando a los litigantes a constituirse en la Habana para pleitear, cuando podía hacerse ante los tenientes gobernadores, quienes enviaban los autos al gobernador para la sentencia, con economía de teimpo, de dinero y de molestias. Hasta la Corte llegaron las protestas de los perjudicados y el Consejo de Indias ordenó su destitución antes de cumplir el periódo de cinco años que fijaban entonces las leyes para los gobiernos de América.

Vea el culto letrado doctor Valverde cómo en el lejano ayer se hacía, algunas veces, pronta justicia. Agregue esta "brava condenación"—como llamó un abogado de la época a la destitución de aquel gobernador—a las notas que sobre la vieja justicia nos ofrece en la erudita introducción de su interesantísimo libro **Biografías y Retratos de Jurisconsultos Cubanos.** ¿No sabe usted cómo fué incoado el proceso contra aquel gobernador? Irene Wright, la afanosa investigadora del Archivo de Indias, ha leído en la carátula del expediente estas palabras: **Abusos y desmanes de los gobernantes de Indias** y en los fundamentos de la condena aparece el de "haber empleado en la administración de justicia una práctica tiránica".

Como se ve, en aquellos remotos tiempos no se abominaba tanto de los abogados como de sus abusos. Cuando fracasaron los tres primeros gobernadores letrados y se acordó militarizar el gobierno de Cuba, el nombrado para el cargo, capitán Domingo Mazariegos, vino acompañado del letrado Lorenzo Martínez Barba, para que con el carácter de Teniente Asesor, lo dirigiera en materia de justicia. De ese modo se iniciaron en el gobierno de la isla las funciones de Teniente Gobernador Letrado, que persistieron durante mucho tiempo en la historia. El abogado se consideraba tan necesario como el militar. La ley y la fuerza debían hermanarse para la eficacia del mando.

A muy curiosos episodios dio lugar algunas veces este puesto de Letrado asesor. Cuando vino a gobernar Sancho de Alquiza o Alquizar (1616-19) planteó sin proponérselo el grave problema de si los nativos eran deliberadamente postergados en los altos puestos de la Administración. Alquizar pidió al Rey que le nombrara Teniente asesor a su íntimo amigo, el abogado habanero Ruy Gómez de Prado y el mismo Felipe III, escribió al dorso del memorial en que se le pedía: "No ha lugar el nombramiento y hágase en persona que no sea natural, ni vecino, ni esté casado con mujer natural de aquella isla". El decreto causó algún revuelo en la colonia y al pedirse una explicación de lo que se suponía un agravio para los nativos, la Corona se apresuró a declarar que la razón de su negativa estaba en que el consejero del gobernador debía ser persona que no tuviera relaciones en el lugar donde iba a actuar. Esa severa interpretación real fué abolida pronto, pues ya en 1639 pudo verse al hijo de la Habana, Pedro Pedroso, al lado del gobernador Juan Bitrián de Viamonte y Navarro, de Teniente asesor; y más tarde, en 1702, el brillante abogado nacido en la Habana, Nicolás Chirino Vanderwall, subía la poltrona del gobierno de su patria, al morir el capitán general Pedro Benítez de Lugo, de quien era Teniente asesor. Esa interinatura duró seis años y el habanero lo hizo tan bien que el gobierno lo premió nombrándolo oidor de la Audiencia de La Española.

Agregue a sus notas, querido doctor Valverde, esta merecida recompensa al criollo gobernador Chirino y póngala como pendant al castigo del gobernante abusador Montalvo.

Y en cuanto a la demora de los pleitos no se alarme por que el bailío Bucarelly transara y resolviera en 1766 causas que llevaban cuarenta años de iniciadas. Ese vicio venía desde un ayer muy remoto. Bien que a usted como erudito versado en lo que guardan los rincones de la historia de Cuba, no debo recordarle—porque lo sabe usted de memoria—, que las famosas Ordenanzas de Cáceres, —nuestra primera ley municipal— dictadas en 1574, se tardó el Consejo de Indias sesenta y seis años en aprobarlas!

Que no es para juego.

PROGRAMA DE LOS FESTEJOS QUE HABRA EN GENERAL MACHADO LOS DIAS 23 Y 24 DEL ACTUAL

Las aludidas fiestas se efectuarán con motivo de celebrar su fiesta onomástica el Sr. Presidente de la República y entre ellas figuran, retretas, paradas, iluminaciones, etc.

GENERAL MACHADO, septiembre 22.—Esta tarde nos fué entregado por la Comisión Organizadora de los festejos que se le tributarán al primer Magistrado de la Nación, el programa de los mismos con motivo de su onomástico el día 24 del presente mes de septiembre. A continuación el citado programa:

Día 23.—6 p. m. Apertura del Parque de Diversiones.

7 p. m.—Iluminación general del Reparto.

8 p. m.—Retreta en el parque «Lutgardita», por la Banda del Estado Mayor del Ejército.

Retreta en el parque «Avenida General Machado», por la Banda Municipal de Guanabacoa.

Retreta en el Parque de Correos por la Banda del Séptimo Distrito Militar.

Bandas, chambelonas y sextetos, recorrerán el reparto durante toda la noche.

Día 24.—6 a. m. Diana por la Banda de Cornetas de la Escuela Técnica Industrial en todo el término de Santiago de las Vegas.

De 9 a 11 a. m. Desfile de los alumnos de la Escuela Técnica Industrial y Escuela pública «General Alemán», ante el busto del honorable señor Presidente de la República, general Gerardo Machado y Morales, haciendo uso de la palabra el señor Ambrosio Borges.

Desfile de los alumnos de la Escuela Técnica Industrial y escuela pública «General Alemán» ante el busto del general José B. Alemán, y colocación de una corona de flores naturales. En ese acto hará uso de la palabra el doctor Rogelio Sopo Barreto.

Colocación de un cojín de flores naturales en el busto de doña Lutgarda Morales de Machado, en el parque de su nombre, haciendo uso de la palabra el doctor Osvaldo Valdés de la Paz y siendo amenizado el acto por una Banda de Música. Desfile de los alumnos de la Escuela Técnica Industrial y escuela pública «General Alemán» ante el busto de doña Lutgarda Morales de Machado. Colocación de una corona de flores naturales en el monumento de los héroes de la Patria, Maceo y Gómez, en el panteón del Cacahual, haciendo uso de la palabra el general Generoso Campos Marquetti, siendo amenizado el acto por la Banda Municipal de Santiago de las Vegas.

Colocación de una corona de flores en la estatua del coronel Juan Delgado en el parque de su nombre, en Santiago de las Vegas, haciendo uso de la palabra el doctor Gabriel Gravier, amenizando el acto la Banda Municipal de dicho término.

Desfile de las escuelas públicas de Santiago de las Vegas ante la estatua del coronel Juan Delgado.

11 a. m.—Solemne Te Deum en la capilla Santa Lutgarda del reparto Lutgardita.

2 p. m.—Juego de base ball entre los teams «Estrella Azul» y «Club Industrial Lutgardita» en los terrenos del reparto, con premios en efectivo a los vencedores.

4 p. m.—Gran field-day entre los alumnos de la Escuela Técnica Industrial en opción a los premios en metálico donados por la Comisión organizadora. El juego de base-ball y field-day será amenizado por la Banda de Música de la Policía Nacional.

6 p. m.—Apertura del Parque de Diversiones.

7 p. m.—Iluminación general del reparto.

8 p. m.—Retreta en el parque «Lutgardita», por la Banda del Distrito Central de la Habana.

Retreta en el Parque de Correos, por la Banda del Sexto Distrito Militar.

Retreta en el Parque Avenida General Machado, por la Banda de la Marina Nacional.

9 p. m.—Fuegos artificiales chinescos y japoneses, elevándose globos de gran tamaño.

10 p. m.—Suntuoso baile de sala en el «Club Industrial Lutgardita», amenizado por la reputado Orquesta del profesor R. Alemán y el Sexteto «Jiguaní».

Durante el día y la noche, numerosos conjuntos musicales recorrerán el reparto tocando las mejores piezas de sus repertorios.

Rafael J. Sánchez, Presidente de la Comisión organizadora.—Jorge Vila Blanco, Director general.—Manuel Pérez de la Mesa, Presidentes de la Comisión de Festejos.—Luis Echeverría, Presidente del Comité Ejecutivo.—Tirso Mesa Pola, Presidente Comisión Hacienda.—Gabriel García Galán, Secretario Comisión O. Florales.

EL LIBRO DEL CENTENARIO CALIFICADO DE UNA JOYA ARTISTICA

La bella obra del libro del Centenario del DIARIO, fué acogida por nuestros estimados suscriptores con el más delirante entusiasmo, tanto que no ha quedado uno solo sin hacer la petición de su ejemplar, no solamente han quedado aquí los ejemplares, sino que muchos se encuentran a estas horas rumbo a Europa.

Esta es una demostración del valor de esta bella obra y del esfuerzo demostrado para conmemorar el primer Centenario del DIARIO DE LA MARINA, siendo este periódico el más antiguo de Cuba y el segundo en la América.

Esta agencia exhibe un ejemplar de la maravillosa obra, calificada por personas doctas en esta materia de ser la obra más bella que se ha hecho en Cuba, haciendo presente a las personas que lo deseen que el precio es, para el público, $2.50 y de $1.20 para los suscriptores del DIARIO, más quince centavos de franqueo del referido ejemplar.

MENOR GRAVEMENTE HERIDO POR UN CAMION

Esta tarde ingresó en el hospital «Lila Hidalgo» el niño Manuel Reina, vecino de Marianao, de la calle Real 65, quien presenta varias heridas por distintas partes del cuerpo y posible fractura de la pierna izquierda, siendo asistido por el doctor Alvaré, quien certificó su estado de gravísimo; según pudo declarar el referido menor se bajaba de una de las guaguas de la «Aliada» y sin esperar a que parase, se tiró, siendo alcanzado por un camión. Se nombra el chofer del camión Julio Ranero, vecino de San Antonio de los Baños, quien fué puesto en libertad por comprobarse que el hecho fué puramente casual.—**Pablo Donato Jr.**, Corresponsal.

P U E R T O

El Seatrain.—El ferry Seatrain llegó de New Orleans, con 25 vagones de carga general.

Llevará 37 vagones cargados con toronjas, asfalto, vegetales y otros productos cubanos.

El Arssa.—El vapor italiano Arssa llegará el día 27 de Génova y escalas, con mil toneladas de carga general para la Habana.

—Los que van en el Florida.—En el vapor americano Florida embarcaran David Suero y familia, Mario J. Hernández, Carlos García, Gonzalo Gallegos cónsul de Costa Rica en Miami Severino Jorge, José L. Acosta, José Lombard, Evelino Pazos, Edward Alexander, Celestino Alonso, Eugenio Fernández, José R. Poo, Julio Acosta.

Los que llegarán en el California.—El vapor americano California de la Panamá Pacific Line llegará al amanecer de hoy procedente de San Francisco con carga general 15 pasajeros para la Habana y conduce carga y 336 pasajeros en tránsito para New York.

Viajan en este vapor el médico filadelfiano doctor R. G. Gamble y señora.

Miel de purga.—Hoy llegará de Caibarién el vapor Doris Kellokg que tomará en la Habana, 150 mil galones de miel de purga como completo del cargamento que trae.

El Parismina.—De Tela llegará a las 12 del mediodía de hoy el vapor americano Parismina que trae pasajeros para la Habana, y conduce carga y pasajeros para New Orleans para donde seguirá viaje hoy mismo.

Viajan por este vapor un grupo de estudiantes cubanos que ingresarán en distintos colegios y universidades del sur de los Estados Unidos: Agustín Argüelles, Octavio G. Vicudo, Mario Vandama, René Torrado, Ramón y León de León, Mercedes Ramírez, Juan Cotol, María Smith, Tela Peña, Luis Simón, Julio Castellón, Carlos Juan Rionda, Alfonso Castro, Francisco Figueroa y otros.

El Orcoma.—El día 30 del corriente llegará de Sur América el traslatántico inglés Orcoma que trae carga general y pasajeros para la Habana y en tránsito para Europa, para donde saldrá el día 1 de octubre.

Los que van en el Quirigua.—En el vapor Quirigua embarcaron para New York el mayor O-Hare, Attache Militar de los Estados Unidos en Cuba, el Contador de la Cuban Telephone Co., Mr. Tribb, Arturo de la Torre, Federico Villalba, John Thomas, y Mr. Holamphy.

El Parismina.—De New Orleans llegará el vapor americano Parismina

Salidas.—Salieron ayer el Quirigua para New York, el Santa Elisa para New York, el Estrada Palma para Key West.

No habrá vapor para Key West.—La representación en la Habana de la Peninsular Occidental S. S. Co. ha recibido una orden de la Gerencia de la compañía en Jacksonville, anunciándole que el viaje que desde la Habana a Key West y Tampa, emprendería el vapor Cuba, el sábado, ha sido cancelado, estimándose que dicho barco haya sufrido algún accidente en Tampa.

En el Cuba tenían separado pasaje para el sábado unos 50 estudiantes cubanos que embarcarán el próximo lunes.

Augusto Merchan.—Mañana y en el vapor Oriente llegará el señor Augusto Merchan, ex cónsul de Cuba en New York, quien viene para un cargo en esta ciudad.

El equipaje de dicho funcionario llegará el domingo por el vapor Veragua.

El Estrada Palma.—El ferry Estrada Palma llegó de Key West con vagones de carga general. Este barco traerá hoy la correspondencia oficial.

El Quirigua.—De Puerto Limón y Cristóbal llegó el vapor americano Quirigua, que trajo carga general, 13 pasajeros para la Habana, y conduce cargamento de frutas y 55 pasajeros en tránsito para New York.

Llegaron en este vapor el cónsul de Costa Rica en Miami señor Gonzalo Gallego, Alicia Jiménez, Almus Cowarden y señora, William Byrne y familia, William Wod y señora, los artistas Andrés y Antonio Becerril dos charros mexicanos quienes fueron remitidos a Tiscornia hasta que se dirijan a su país, México.

Ellos declararon que pretendían ir por la vía de Guatemala a México, pero dificultades diversas los obligaron a utilizar la vía marítima.

Regatas el domingo.—Frente a la cortina de Valdés, tendrán efecto el próximo domingo entre dos y seis de la tarde regatas de remo y vela, como números de una fiesta en honor de los candidatos políticos del Partido Liberal señores Ignacio Herrera y Antero Navarro, por lo que la capitanía del Puerto ha comisionado al Supervisor de la Policía y al capitán de dicho cuerpo para que guarden el orden y además ha dictado las disposiciones encaminadas a que las embarcaciones no trafiquen por el tramo en que han de celebrarse dichas regatas.

LAS SUBASTAS EN LA ADUANA

En la mañana de ayer se procedió a dar comienzo al remate en subasta pública, de las mercancías abandonadas en la Aduana de la Habana, por sus importadores, y que al ser rematadas pagarán los derechos dejados de percibir por el Estado.

Pocas veces hubo mayor expectación en esa clase de actos, frecuentes en las Aduanas, y con especialidad en la de la Habana, el de ayer ofrecía mayor interés para el público, por asistir al mismo, el señor Secretario Interino de Hacienda.

En los almacanes de Orden Genera, situados en el piso alto del Espigón de San Francisco, a las 8 y 30 de la mañana, quedó constituído el Tribunal de Subasta que integraban el Jefe de Almacenes, señor Andrés Castellanos, actuando de colector el señor José Nogueras Pérez, y otros empleados de liquidación y caja, y en representación oficial de la Hacienda el señor Moreno.

Asistieron también a ese acto, con el doctor Ferrara, el Administrador y administradores delegados de la Aduana, señores Joaquín de Oro y Luis Loret de Mola, el Jefe de Despacho, señor Joaquín Barquín; el Inspector general del Puerto, señor Ricardo Alayón y otros funcionarios aduaneros, del puerto y de la Hacienda, incluyendo el coronel Quero Jefe de la Sección de Impuestos.

Los pasillos de la Aduana repletos de hojas impresas anunciando la Subasta, y dando el más mínimo detalle sobre la clase de mercancías, precios y condiciones en que el Estado las remata, se vieron colmados de público.

Un buen número de licitadores, se presentaron en el salón, unos ya conocidos como rematadores de efectos abandonados y subastados, y otros nuevos, que se interesaban por los artículos allí almacenados.

Excepto las diferentes partidas de champagne, vinos y otras bebidas, y varias partidas de tejidos, lo demás son restos de partidas de mercancías abandonadas, estimándose que lo que se recaude en el remate no llegará al montante calculado.

De champagne existe una partida de 128 cajas, y otra de 500.

Cada caja contiene 12 litros del rubio líquido.

El salón había sido adornado con tres banderas: la nacional, y las de Italia y Estados Unidos.

Dado comienzo al acto, surgió la primera oferta, y el primer postor que adquirió una partida de hierro para fundir; después se sacó a subasta dos cajas de tejido y luego cuatro más, que produjeron $750.

Después cajas de tachuelas, planchas de metal para techos y otros productos de menor importancia.

Seguidamente se sacó a subasta el champagne almacenado, adquiriéndose a 10 pesos caja, varias partidas pequeñas.

Los anunciadores pregonaban y llamaban a los solicitadores, mientras los que habían hecho firme sus ofertas depositaban el dinero ante el colector.

Cerca de las 11 de la mañana hora en que debía terminar la sesión de la mañana, se hizo la primera oferta de importancia.

El señor Cárdenas, adquirió la partida de 128 cajas de champagne, por un valor de $1,800 que dijo eran para el Hotel Nacional.

El propio doctor Ferrara, exhuma de su elegante cartera, el rollo de billetes americanos, y los 1,280 pesos fueron tomados por el colector de manos del propio Secretario de Estado e Interino de Hacienda.

Después no hubo más subastas dándose por terminado el acto, para continuarlo por la tarde, a las dos, en que seguirán vendiendo esa mercancía, que ha de ser extraída dentro de las 24 horas siguientes.

El importe general de lo recaudado por venta de esas mercancías asciende en el día de ayer a unos ocho mil pesos.

Cuando se termine con las mercancías depositadas en San Francisco, la comisión pasará a otros Muelles y seguirán los remates.

JAPON HARA SUS COMPRAS DE PETROLEO A RUSIA

TOKIO, Japón, septiembre 22. —(US)—Noticias que se han recibido en esta capital procedentes de Moscú dan cuenta de que el Japón importará anualmente cien mil toneladas de petróleo de acuerdo con el convenio que ha cerrado con el gobierno soviet de Rusia.

Las importaciones japonesas de petróleo ruso sustituirán a las que hasta ahora se hacían de los Estados Unidos.

De Día en Día

Un americano puede venir a Cuba acompañado de un nutrido harém.

Ni por fórmula se le preguntará su parentesco con las odaliscas.

En cambio el cubano que vaya a los Estados Unidos con su legítima familia, se expone a que los funcionarios de la Inmigración se la pongan en entredicho y a ser tratado, caso de que a la documentación le falte algún pequeño detalle, como un repugnante malhechor.

Así le pasó tal vez a ese infeliz Agustín García, que se degolló en la Tiscornia neoyorquina, desesperado porque no le dejaban desembarcar con los que llamaba sus hijos y la que aseguraba que era su esposa.

Y vamos a suponer que se tratara de una unión ilegal.

Pero, aún aceptándolo así, apostaríamos a que cualquiera de los miembros de ese triste grupo de compatriotas, era más honorable que ese antipático "Cara Cortada", recluído hoy en el presidio de Atlanta, a quien ,sin embargo de ser ya el más famoso pandillero de los Estados Unidos, recibimos aquí una vez con la misma cortesía que si hubiera sido un magistrado de la Corte Suprema.

"Ante la posibilidad de que se concierte el monopolio del petróleo por la Ley de Gronlier, subieron los bonos de Obras Públicas", dice "El País".

Y dirá Gronlier:

—Aunque mi proyecto de Ley no camine, por lo menos ha producido alguna utilidad.

Santiago de Cuba sigue a oscuras, desde que el sol se pone.

Porque a la Compañía del alumbrado no le basta que el sol se ponga; exije que lo haga también el Ayuntamiento, lo que ofrece más serias dificultades.

Así lleva ya varios meses la temblorosa ciudad oriental.

Ahora, a un edil de aquél histórico Municipio, se le ha ocurrido convocar una asamblea magna de colectividades para tratar del problema.

¿Finalidad? Posiblemente la de promover una discusión de la que salga la luz.

Porque en el seno del cabildo no hay forma de abrir debate, dada la unanimidad de criterio que allí prevalece sobre los dos puntos básicos del problema.

El primero, que la Compañía no quiere seguir fiando.

El segundo, que no hay dinero para quitarle ese pretexto.

"Acusa la policía a las hermanas Torralbas de haber planeado un chantage con su padre."

Y todo parece indicar que los detéctives están esta vez en lo cierto, pues ya desde los primeros momentos de ese incidente policíaco los lectores menos psicólogos decidieron no indignarse contra los supuestos secuestradores de las atractivas jovencitas.

A qué parte del público quisieron impresionar con sus mal hilvanadas narraciones sentimentales, los periódicos post-1832, es lo que nos queda por averiguar.

¿O será que ellos cuentan con repórters policíacos caídos de un nido?

"Amenazan con dimitir varios ministros del gabinete de Mac Donald

Váyase por los ministros de otros países, que hay que amenazarlos con tener que dimitir.

Lloyd George no se atreve a negar que pueda surgir otra guerra como la de 1914.

¡Bien vengas mal, si vienes solo!

Porque sería terrible que el azúcar volviera a subir a 20 centavos.

Tartarín de TARASCON

DICTADO UN DECRETO PARA FACILITAR EL PAGO DE LOS IMPUESTOS SOBRE CONSUMO

El Administrador del Distrito Fiscal del Centro, señor Victoriano de la Calle, nos participa que el señor Secretario ha dictado un decreto con el fin de facilitar a los contribuyentes el pago de sus tributos al Estado, a petición de distintas entidades y corporaciones, y en uso de las facultades que le están conferidas. Resolvió que los Detallistas o Comerciantes al por menor de tejidos y sedería que estén obligados al pago del impuesto de consumo sobre las existencias declaradas por los artículos gravados por la Ley de 9 de agosto de 1932, pueden pagar el impuesto que devenguen esas existencias en la forma opcional establecida para los Almacenistas y Comerciantes al por mayor, por Decreto de la Secretaría de fecha 3 del corriente; pero siempre que el montante del impuesto a satisfacer sobre el total de las existencias, no resulte inferoir a la suma de cien pesos.

M.E.C.D. 2016

Compañía
Trasatlántica Española

Vapores correos
PARA CANARIAS
El trasatlántico
"MARQUES DE COMILLAS"
Saldrá de la Habana
El 9 de Octubre
PARA LAS PALMAS, GRAN CANARIA
—vía Centro América—

El trasatlántico
"HABANA"
Saldrá para
VIGO, CORUÑA, GIJON, SANTANDER y BILBAO
—vía New York—
El 16 de Octubre
PARA VERACRUZ
Vapor "HABANA" — Octubre 9

El trasatlántico
"MAGALLANES"
Saldrá de la Habana el 23 de Octubre para:
CADIZ Y BARCELONA
—vía New York—

GARCIA Y DIAZ, LTD. — Agentes Generales
Palacio de la Lonja — Teléfonos: M-6911, M-6912
Dirección Telegráfica: "AMGARDIAZ" — H a b a n a

SOCIEDADES CUBANAS

CLUB DE COMUNICACIONES

De gran lucimiento.

Promete ser así, el recital, que para el domingo próximo, proyecta celebrar el prestigioso Club de Comunicaciones, en sus elegantes salones de Prado número 34 y medio.

Tomarán parte:

Las señoritas Isabelita Elías Huguet, Esther Borja, Isela Gómez López y Carmen Rabiña. También tomará parte en dicho acto, el celebrado y glorioso poeta, Gustavo Sánchez Galarraga.

Las damitas que no hayan recibido su invitación, pueden solicitarla en Secretaría.

FORTUNA SPORT CLUB

Prepara una gran fiesta.

La simpática sociedad de los «Blanqui-Negros».

Consistirá en una velada-bailable, que tendrá lugar el próximo sábado 24, en sus espléndidos salones de Malecón, en honor del gentil Comité de Damas.

Muy atractivos los preparativos.

Para asegurar su éxito.

Y grande es también el entusiasmo que se advierte entre los fortunistas, para concurrir a este evento.

Una fiesta brillante.

Que como todas las de los «fortunistas», resultará de gran animación.

HERSHEY CLUB

Una fiesta en perspectiva.

Fiesta bailable.

Dispuesta está para la noche del sábado por la activa Directiva del simpático Hershey Club, con motivo del décimo aniversario de su fundación.

Señalado el lugar.

Será en los elegantes salones del gran hotel Hershey.

Amenizará el extenso programa de los bailables, la renombrada orquesta de los Hermanos Castro.

Mucha es la animación existente.

Para asistir a esta grandiosa fiesta, llamada a registrar caracteres de acontecimiento.

EL BAILE DE LA PRENSA

Fuera de la Ciudad.

Una fiesta.

La Asociación de la Prensa, radicada en Artemisa, (Pinar del Río), ha organizado un regio baile de sala, para la noche del día 10 de octubre próximo.

Con un original concurso.

De comparsas comerciales.

Lindas señoritas representarán distintas industrias nacionales. Además se hará la procesión de la Caridad del Cobre.

Daré informes.

EL CLUB DE AVIACION DE CUBA

Prepara una fiesta.

Para el 10 de Octubre.

Será un cariñoso homenaje a los gloriosos pilotos cubanos, de la escuadrilla denominada: De Buena Voluntad, que han sido los primeros en recibir la condecoración del «Aguila Azteca», de manos del General Pablo Quiroga, Sub-Secretario de la Guerra.

Múltiples atractivos.

Rodearán esa gran fiesta.

Siendo el primero: el traslado del Club, para la amplia y suntuosa casa de Prado número 4. Además de los incentivos que a discreción del Capitán, Mario T. Menier, insustituíble Presidente del «Club de Aviación de Cuba», permanecerán ocultos hasta el regreso de dichos aviadores.

Le deseo éxito.

OTRAS INVITACIONES

Al terminar ya.

Las he recibido del señor Rafael García Iglesias, presidente del «Petit Club», para el baile que tendrá lugar el sábado día 24, en los salones del Casino Español de Guanabacoa.

Y otra.

Del señor Pedro Muñiz Carrera, presidente de la Comisión Organizadora, del baile de sala, que tendrá efecto en los salones de la sociedad «Curros Enríquez», el día 1o. de octubre.

Muy agradecido, por ambas gentilezas, queda el cronista, prometiéndoles una amplia información en la próxima.

Manuel A. Calvo.

AUMENTA EL CONSUMO DE CIGARRILLOS Y MERMA EL DE TABACOS EN E. UNIDOS

El consumo de cigarrillos en los Estados Unidos fué durante el mes de agosto pasado de 9.558.921.908, o sea un aumento de 38.743.310 sobre agosto de 1931, primer aumento que se registra desde mayo de 1931; el consumo de tabacos torcidos fué de 401.143.000, contra 463.255.000 en agosto del año pasado, o sea una merma de 62.000.000.

EDICTO

DOCTOR JUAN MANUEL MACIAS Y RODRIGUEZ, Juez de Primera Instancia del Sur de esta Capital.

Por el presente Edicto se hace saber: Que en este Juzgado y por ante el Secretario que refrenda, cursan los autos promovidos por el Estado Cubano, representado por el señor Horacio Alonso, Ingeniero afecto a la Jefatura de la Ciudad, por delegación del Ingeniero Jefe, M. A. González del Valle, y representante de la Secretaría de Obras Públicas, asistido del señor Fiscal de Partido, solicitando expropiación forzosa, de acuerdo con lo dispuesto en el Decreto número 595 de 22 de Mayo de 1907 y de una faja de terrenos y de ocho casas, una de mampostería y siete de madera de la finca «Santa Rosa» (a) «El Molino», propiedad de Arcadio Franchi Alfaro, la cual linda por el Norte con la Calzada de Carlos III y terrenos de la propia finca, por el Sur con terrenos y casa de Salud «La Integridad Nacional», por el Este, con terrenos de Morales y por el Oeste, con la Zanja Real. Y siendo linderos de la faja que se trata de expropiar: parcela número uno (a b c d a) con linderos al Norte, la parcela número dos (b c f g b) al Sur finca «San Cristóbal», al Este, terrenos de la propia finca «Santa Rosa» (a) «El Molino» y la calle Lugareño del Reparto Ensanche de La Habana. Al Oeste, con terrenos de la propia finca «Santa Rosa». Parcela número dos (b c f g b) con linderos al Norte Zona de los Ferrocarriles Unidos de La Habana. Al Sur la parcela número uno (a b c d a). Este, terreno y fabricación del Alambique Lugareño, por el Oeste con terrenos de la propia finca. Parcela número tres: por el Norte con terrenos del señor Julio Lecuona, por el Sur con la Zona de los Ferrocarriles Unidos, por el Este con terrenos del señor Julio Lecuona y por el Oeste con terrenos de la propia finca y resto de la Caseta de la Planta Eléctrica. En cuyos terrenos anteriormente descripto se hallan situadas siete casas de madera y parte de una de mampostería. Y todo lo anteriormente descripto dentro de los linderos designados haciendo un total de faja de terreno de que se trata de mil setecientos ochenta y un metros cuadrados. Y se llama por el presente a todas las personas interesadas por cualquier título en la propiedad, posesión, derechos, participación o servidumbres del terreno que se trata de expropiar y a todos los que se crean con algún interés en el asunto, para que concurran a la Junta que se efectuará en la Sala de Audiencia de este Juzgado, sito en Paseo de Martí número 15, altos, a las diez de la mañana del día catorce de Octubre próximo entrante, al objeto de hacer el nombramiento de Comisionados para avaluar dicha propiedad, posesión o servidumbre en el referido terreno, cuya Junta se celebrará cualquiera que sea el número de los que asistan, previniéndose a las personas que se crean con algún interés en el asunto que antes del día señalado deberán presentar en el Juzgado las pruebas de su interés de lo que es motivo de la misma, sin cuyo requisito no serán admitidos y que dicha Junta se celebrará a esos efectos.

Y para publicar durante cinco días consecutivos, en un periódico diario de esta Ciudad, expido el presente, en La Habana, a trece de Septiembre de mil novecientos treinta y dos.

Dr. Juan Manuel Macías
Ante mí:
Francisco Abeillé.

9418.

EDICTO

DOCTOR CARLOS MANUEL DE LA TORRE Y GONZALEZ LLORENTE, Juez de Primera Instancia de Almendares, del Partido Judicial de La Habana.

En virtud del presente Edicto hago saber: Que en este Juzgado y por ante el Secretario que refrenda cursa el expediente iniciado a instancia del Departamento de Obras Públicas para la expropiación forzosa de una faja de terreno y once casas de madera, de la finca «San Cristóbal», lindando por el Norte con la finca «Santa Rosa», por el Sur con el arroyo La Riqueña, por el Este y Oeste con terrenos de la propia finca, y por este medio se convoca para la celebración de la Junta a que se refiere la Orden 34 de 1902, haciéndose esta Convocatoria a todas las personas que se crean con algún interés en el asunto, y a Francisco Franchi Alfaro y Navarro por sí, y como tutor testamentario del incapacitado Arcadio Franchi Alfaro y Navarro; Carmen, Mercedes, Catalina y Teresa Biada y Navarro, y Antonio Biada y Juncadella cuyo acto se celebrará en el local de este Juzgado situado en Paseo de Martí número 15, bajos, a las nueve y treinta de la mañana del día SIETE DE OCTUBRE ENTRANTE, y en cuyo acto se hará el nombramiento de comisionado para evaluar aquella propiedad. Todas las personas que asistan deberán antes de quedar autorizadas para tomar parte en la Junta, presentar las pruebas de su interés en lo que es motivo de la misma. Y para su publicación en la Gaceta Oficial y en un periódico de la localidad, en un período de diez días sucesivos, libro el presente en La Habana, a seis de Septiembre de 1932.

Dr. Carlos M. de la Torre.
Ante mí:
Rodolfo Pichardo.

9394.

ANUNCIOS CLASIFICADOS DE ULTIMA HORA

ALQUILERES

A-1 Habana

O'REILLY 73
CASI ESQ. A VILLEGAS
Se alquilan baratos, espléndidos altos, propios para residencia particular, negocio comercial o profesionales. Informan en la sastrería y por teléfono: I-2692. A-1

OFICIOS No. 90
Se alquilan el primero y segundo piso, muy espaciosos. Precio reducido, pegados a la Embajada española y frente a La Alameda de Paula. Informes: Oficios 88, Telf. A-1474. A-1

PRADO 88: ALQUILO suntuosos altos de esta espaciosa casa, para familias de posición, con todas comodidades. Llaves: Prado 90. Informes: Sr. Manteca, Cuba 76. Telf. A-8903. A-1

BAJOS MODERNOS, Neptuno 206-C., casi esquina Marqués González, sala, recibidor, tres cuartos, comedor al fondo, baño completo, criados, patios. Llaves, 211, enfrente. F-2313. $34.00. A-1

ALQUILO MODERNAS casas en Arbol Seco número 61, altos y bajos, entre Santo Tomás y Benjumeda, compuestas de 4 habitaciones. Precio: $20.00. Informes, al lado. U-1478. A-1

SE ALQUILAN LOS hermosos altos de Virtudes 23, entre Industria y Amistad, compuestos de sala, saleta, tres habitaciones y otra más en la azotea, baño intercalado y demás servicios. Alquiler $35 mensuales. Condiciones: dos meses en fondo. La llave en la misma, por la mañana de 9 a 10 y por la tarde de 3 a 5. Informan: Inclán y Sobrinos. Oficios y Sol. Teléfono: M-7225. A1

TENIENTE REY 92A, entre Aguacate y Villegas, el alto moderno, rebajadísimo, sala, recibidor, tres habitaciones, comedor al fondo, baño, cocina. Llaves al lado, 2do. piso. F-5386. A1

SE ALQUILA EL moderno segundo piso de la casa San Lázaro No. 299 entre Soledad y Aramburo compuesto de sala, cuatro habitaciones, comedor al fonde, cocina, baño completo y demás comodidades. La llave en la misma. Informes en San Ignacio 50. A-7501. A1

TENERIFE 89, ENTRE Rastro y Belascoaín. Lindos pisitos, precio $18.00, verdadera ganga. Modernos baños completos, calentador, agua abundante con motor. Media cuadra de los Cuatro Caminos. La llave allí mismo. Informes U-1441. A1

A-2 Vedado y Príncipe

SE ALQUILA LA CASA B-5, entre 3 y 5, acabada de pintar. La llave al lado. Informes: Manzana de Gómez, peletería "La Bomba" Telfs. A-2989 A-6490. Alquiler: $30.00. A-2

CALZADA Y DOS, VEDADO: Edificio «Martí». Alquilo casas, completamente independientes, sala, recibidor, comedor, tres y cuatro cuartos grandes, baño intercalado, lujo, cocina gas, cuarto comodidades criados. Llave, encargado. Informes: Sr. Manteca, Cuba 76. Telf. A-8903. A-2

2 NUMERO 3, VEDADO: Alquilo los espléndidos altos de esta hermosa casa, capaz regular familia. Precio muy económico. Llaves: Calzada y 2, edificio «Martí». Informes: Sr. Manteca, Cuba 76. Telf. A-8903. A-2

15 ENTRE 4 Y 5, Vedado. Alquilo para personas de posición, casa con sala, biblioteca, comedor, 6 cuartos, 4 cuartos de baño, etc. Módico precio. Llaves, el encargado de 17 y 4. Casas de Apartamento. Informes: Sr. Manteca, Cuba 76. Telf. A-8903. A-2

17 Y 4: VEDADO. ALQUILO cómodos departamentos, sala, saleta, tres y cuatro cuartos, baño completo y demás comodidades. Véase al encargado. Informes: Sr. Manteca, Cuba 76. Telf. A-8903. A-2

JOVELLAR 39, ENTRE M. y N. Alquilo bajos y cuarto piso, altos, casa moderna, con todas comodidades y garage. Véanse de 9 a 12. Informes: Sr. Manteca, Cuba 76. Telf. A-8903. A-2

VEDADO: QUINTA número 32, esquina F., alq[illegible] altos esquina, 4 cuartos, sala, saleta, hall, terraza, cuartos criados, baño completo, cocina gas o carbón, comedor. U-6738. A-2

SE ALQUILA LA casa No. 350 de la calle 23 entre A y Paseo, Vedado. Jardín, portal, salón de estudios, dormitorio, baño, cuartos criados, garage, servicios sanitarios, cocina, lavandería, en primera planta. Segunda: portal, recibidor, sala, comedor, pantry, gabinete, cuarto baño. Tercera, seis dormitorios, hall, tres baños. Todos los cuartos tienen closets. En la misma informarán. A2

ALQUILO ALTOS 17. No. 180 esq. I. Recibidor, sala, terraza, estudio, saloncito, hall, 6 dormitorios, 2 baños, comedor, pantry, cocina cuartos criados y servicios, 2 habitaciones, azotea y servicio. En la misma informan. A2

VEDADO. CALLE 17 No. 489, frente al Colegio Teresianas, bajo modernos, todas las comodidades, dos baños intercalados y garage con cuartos altos. Precio de situación. La llave allí mismo, e informes. Teléfono F-3414. A2

ALQUILERES

A-5 J. del Monte y La Víbora

SAN LAARO Y Vista Alegre. Se alquila chalet esquina de Fraile con jardín, portal, sala, galería, cinco habitaciones, baño, comedor, cuarto criados, garage ,muy fresco, punto muy alto. Precio: $40.00. Informes en Villegas 78, ferretería y teléfono X-3672. A5

JESUS DEL MONTE. Bella Vista entre Arellano y Reyes. Se alquila, 4 habitaciones, 2 baños, sala, saleta, cocina. Telf. F-4483. Llaves al lado. A5

VIBORA. Loma del Mazo. Se alquila el precioso chalet O-Farrill No. 72 entre Zayas y Cortina, propia corta familia. Llaves en la misma o por teléfono, I-2196. A5

B-2 Naves y Locales

PRADO 55. ALQUILO espléndido y amplio local, propio para exhibiciones, comercio en general. Precio situación. Llaves: Prado 90. Informes: Sr. Manteca, Cuba 76. Telf. A-8903. B-2

CALZADA Y DOS: (Edificio «Martí». Alquilo local para comercio. Precio muy económico. Vea encargado. Informes: Sr. Manteca, Cuba 76. Telf. A-8903. B-2

PRADO 11. ALQUILO los bajos, propios para comercio. Llaves: Prado 90. Informes: Sr. Manteca, Cuba 76. Telf. A-8903. B-2

SE SOLICITAN

S-2 Cocineras y Cocineros

SE SOLICITA una española joven para cocinar y limpiar. Virtudes 167, altos entre Gervasio y Belascoaín. S2

SE OFRECEN

O-1 Criadas y Criados

SE OFRECE MUCHACHA fina, española, de cuartos y costura, referencias haber estado en buenas casas y sabe trabajar bien, vestir y atender la ropa de una señora. M-7789 O-1

SE OFRECE JOVEN español, para criado de mano, sabe trabajar y cumplir con su obligación; referencias de casas donde ha trabajado, prepara cocktails. Más informes: Telf. A-3481 O-1

DESEA COLOCARSE un buen criado de manos, español, joven, práctico en todo servicio fino, sin pretensiones, y con esmeradas referencias, de buenas casas. Telf. A-4792, tintorería. O1

SE DESEA COLOCAR joven española para cuartos o criada de manos o para cocinar y limpiar; tiene buenas referencias. FO-2195. O1

O-2 Cocineras y Cocineros

SE OFRECE MUY BUENA cocinera, de color, sale de La Habana; otra, cocina y limpia o lava a poca familia; tienen referencias. Telf. M-7122. O-2

SE DESEA COLOCAR una muchacha española, para cocinar y limpiar; tiene referencias y sabe cumplir con su obligación. Telf. M-4530. O-2

DESEA COLOCARSE una muchacha española para cocinar y limpiar o para cocinar solo, sabe toda clase de cocina y hace dulces; prefiere familia extranjera, muchacha formal, desea casa de moralidad; buenas referencias, va al campo. M-7080. O2

OFRECESE COCINERA española; limpia y sola, mediana edad. Teléfono: F-1118. O2

OFRECESE CRIADA PARA cocinar y limpiar o criada de manos y servir mesa, muy limpia y trabajadora; también manejadora jamaiquina fina y cariñosa con los niños. Con referencias. A-4175. O2

SE DESEA COLOCAR una señora española para cocinar y limpiar; tiene recomendación de las casas donde ha servido y es cumplidora de su deber. Informan por el teléfono A-3540. O2

SE OFRECE UNA buena cocinera, excelente repostera con inmejorables informes tanto en su trabajo como en su conducta. En la misma otra para una cocina sencilla. Teléfono F-6150. O2

O-3 Manejadoras

SE OFRECE UNA MANEJADORA de color, con inmejorables referencias, sale de La Habana; otra, para criada, sabe coser, lavar y planchar. Telf. M-7122. O-3

SE COMPRAN

C-4 Establecimientos

BODEGUEROS
Compro bodega o tienda mixta en la Habana, en Calzada o en pueblo de la provincia, dando en parte de pago, casa moderna en la Habana, bien situada y libre de gravamen. Sr. González, Suárez 108, altos, de 12 a 4 p. m. C4

C-6 Maquinarias

Calderas de VAPOR
Se desea adquirir 2 calderas de vapor marca Babcock Wilcox, de 400 caballos cada una, con sus aditamentos para quemar petróleo, se desea de uso pero garantizando su buen estado. Se reciben proposiciones todos los días hábiles de 4 a 6 p. m. Compañía Lechera de Cuba, Concha 1, Tel. X-2457. C6

SE VENDEN

V-1 Casas

VENTA REMATE
Vendo casa moderna de tres plantas, situada en Galiano a Belascoaín y de San José a Neptuno, mide 7½ por 23 metros, por necesidad de repartir herencia, se da muy barata, véame y haremos negocio. Sr. González, Suárez 108 altos de 12 a 4 p. m. V1

EN $650 AL CONTADO, o $750 plazos, con entrada de $350. Vendo casa, con portal, sala, tres cuartos, cocina, patio, traspatio y servicios. Informan en la misma, de 8 a 11 y de 1 a 5. Pasaje C. No. 13, teléfono FO-2640. Vendo otra con $250 de entrada y muchas facilidades de pago. Miramontes. (No admito corredores). V1

V-4 Establecimientos

VENDO TARIMITA DE frutas, Vedado, a propósito para buscarse una persona un sueldecito, muy barata. Monte y Someruelos, café, Cuenya. V4

VENDO GRAN BODEGA sola, en esquina, poco alquiler. Buena venta al contado. Se da barata si es persona honrada la doy con poco de contado, tambén acepto propiedad en pago. Informan: Reina y Belascoaín, café Celaya, Prabid. V4

V-8 Instrumentos de Música

VENDO POR EMBARCAR piano perfectas condiciones $30; vitrina cirujano costó $260 por $45; carpeta antigua de señora, juego Buffalo auténtico; sala dorado, cuatro cuerpos, salón chino. Objetos: cuadros, lámparas, comedor, primera oferta. Manrique 113.

V-12 Objetos-Varios

¡ATENCION! SE VENDE una embarcación con todo su equipo completo, desde la pesca, a lo que usted quiera dedicarla. Mide 73 pies de largo. Operación rápida. Más informes: Belascoaín 56, altos. A. Seijas. V-12

ENSEÑANZAS

E-3 Conservatorios

CONSERVATORIO "IRANZO"
(Fundado 1911). Directora: Sra. Rosario Iranzo de Piqueras. Sub-Director: Sr. Amadeo Roldán. Debidamente reorganizado el plan de enseñanza, comenzó el nuevo curso, el 5 Septiembre, con un competente y escogido profesorado. Solicite prospecto al U-1155 o al Conservatorio, Belascoaín 28. E-3

E-5 Profesores

INGLES, TAQUIGRAFIA (inglesa y española). Teneduría de Libros, Cálculos Mercantiles, Matemáticas, Caligrafía, Mecanografía, Ortografía, Dibujo Lineal y Mecánico. Clases a domicilio, por el Profesor F. Heitzman, Monte 103, altos. M-9247. E-5

PROFESIONALES

DR. GONZALO PEDROSO
Cirujano del Hospital de Emergencias. Especialista en vías urinarias. Consultas de 10 a 12, y de 2 a 5 San Lázaro 254. Prof.

DR. HORACIO FERRER
Oculista. Consultas de 2 a 6 de la tarde, $5.00. Consultas a horas fijas, durante todo el día, $10.00. Línea y J., Vedado. Telf. F-4831. Prof.

POLICLINICA INTERNACIONAL
Director: David Cabarrocas, San Miguel 130, entre Lealtad y Escobar. U-2737. Cuando vaya al Hospital, Cása de Socorro o Sociedades, fíjese en la Policlínica Internacional, da gratis consultas, reconocimientos, Rayos X., Rayos Ultravioletas, Luz Alpina, medicinas, inyecciones intravenosas, análisis, curas, etc. Consultas, de 8 a 4. Prof.

DR. JOSE MANUEL BUSTO
De los Hospitales New York. Enfermedades piel, sangre y secretas. Extirpación vellos de la cara, por electrolisis. Tratamiento caída del pelo Consultas: 10 a 12 y 5 a 6 p. m. Empedrado 35. A-0280, M-9024. Prof.

DR. MANUEL LOPEZ PRADES
Graduado Madrid y Habana, 42 años ejerciendo. Enfermedades de la sangre, pecho, señoras y niños. Partos. Tratamiento especial curativo de las afecciones genitales de la mujer. Consultas diarias de 9 a 11 y de 12 a 3. Gratis, martes y viernes. Amistad 95, altos. Prof.

VENEREAS—BLENORRAGIAS
Antiguas, mal curadas, aunque desesperadas. Próstata, impotencia, esterilidad. Curaciones garantizadas pocos días Sistema nueva, doctor Winkelmann especialista alemán. Campanario 57, esquina a Concordia. Consultorio Alemán. Profesionlas

DR. FRANCISCO J. DE VELASCO
Corazón, Pulmones, Estómago, Intestinos.

DR. RUBEN DE VELASCO
Corazón, Pulmones. Enfermedades de los niños. Consultas de 12 a 2 y de 1 a 3, días laborables. Horas especiales, previo aviso. Salud 34. Telf. A-5418. Prof.

DR. ABELARDO LABRADOR
Consultas gratis, 8 a 12 a. m. Pagas, 3 a 5 p. m. Enfermedades señoras, flujos crónicos, metritis, bronquitis, corazón, riñones, diabetes, reumatisfo crónico, enflaquecimiento. Inyecciones Neo-Salvasán, Angeles 3, entre Reina y Estrella. Telf. A-0801. Prof.

DR. A. G. CASARIEGO
Catedrático, Jefe durante 20 años del Departamento de Vías Urinarias de la Casa de Salud «Covadonga». Especialista en enfermedades de las vías urinarias y genitales. (Hombres y mujeres). Consultas de 2 a 6. Neptuno 125. Telf. U-5040. P1

Empresa Naviera de Cuba

Apartado No. 2490, Dirección Telegráfica: EMPRENAVE
Claves en uso: A. B. C., 4a. y 5a.
Edición Western Union Walkims and Apedix
SAN PEDRO No. 6.—HABANA

TELEFONOS: A-6236. Pasajes y Fletes: A-5315. Información general: A-4720 Departamento de Tráfico: A-3963. Almacén.

A-5034: Segundo Espigón de Paula; M-2680: Tercer Espigón de Paula.

NOTA.—Las escalas de Port-Au-Price, Aux-Cayes (Haití), San Pedro de Macorís R. D. Aguadilla Mayaguez y Ponce P. R. Kingston, (Jamaica), son eventuales, ésto es. se harán cuando el pasaje o la carga lo amerite.

VAPORES EN SERVICIO: Presidente Machado; Baracoa, Cienfuegos, Eusebio Coterillo, Gibara, Guantánamo, Habana, Joaquín Godoy, Julián Alonso, La Fe, Las Villas, Manzanillo. Rápido, Santiago de Cuba y Camagüey

PUERTOS DE ESCALA: COSTA NORTE. — Puerto Tarafa, Nuevitas, Manatí, (Victoria de las Tunas), Puerto Padre, (Chaparra) Gibara, (Holguín), (Velasco Bocas), Vita, Banes Nipe, Mayarí, Antilla, Preston, Sagua de Tánamo (Cayo Mambí), Baracoa, Guantánamo, (Boquerón y El Deseo) y Santiago de Cuba.

COSTA SUR.—Cienfuegos, Casilda Tunas de Zaza, Santa Cruz del Sur, Manopla, Guayabal, Manzanillo, Campechuela, Media Luna. Niquero, Ensenada de Mora y Santiago de Cuba

COSTA NORTE de VUELTA ABAJO.— Bahía Honda, Río Berracos, Puerto Esperanza, Santa Lucía, (Minas de Matahambre), Río del Medio, Dimas, Arroyo de Mantua y La Fe.

REPUBLICA DE HAITI. — Port-Au-Prince, Aux Cayes.
REPUBLICA DOMINICANA. — Santo Domingo, San Pedro de Macorís y Puerto Tarafa.

PUERTO RICO.— San Juan, Aguadilla, Mayaguez y Ponce.
JAMAICA.— Kingston.

Anúnciese en el DIARIO DE LA MARINA

LA VIA DE LOS QUE SABEN VIAJAR

COMPAGNIE GENERALE TRANSATLANTIQUE
LINEA FRANCESA — FRENCH LINE — VAPORES CORREOS
PROXIMAS SALIDAS:
Para GALVESTON y VERACRUZ
Vapor «MEXIQUE», 8 Diciembre
Para CORUÑA, SANTANDER y SAINT NAZAIRE
Vapor «MEXIQUE» 19 Diciembre
Línea de SANTO DOMINGO a la MARTINICA
Vapor «ANTILLES» saldrá de SANTO DOMINGO
el día 27 de Septiembre
Línea de NEW YORK al HAVRE y PLYMOUTH
por los lujosos y rápidos trasatlánticos franceses:
ILE DE FRANCE — LAFAYETTE
CHAMPLAIN — FRANCE — PARIS
DE GRASSE
Para más informes dirigirse a:
ERNEST GAYE
O-REILLY 9. APARTADO 1090 TELEFONO A-1476.—Habana.
LA FAVORITA DE LOS ALTOS CIRCULOS SOCIALES

Compañía del Pacífico

MALA REAL INGLESA
(THE PACIFIC STEAM NAVIGATION COMPANY)
VAPORES CORREOS INGLESES
A España, Francia e Inglaterra
Por el magnífico trasatlántico de 25 mil toneladas.
"ORCOMA"
SALDRA DE LA HABANA EL
1ro. de OCTUBRE
VAPOR "REINA del PACIFICO"
Saldrá de la Habana **el 17 de Octubre**
PARA
Vigo, Coruña, Santander, La Pallice y Liverpool
Primera Segunda y Tercera Clase
SERVICIO A PANAMA, PERU Y CHILE
"REINA DEL PACIFICO"
Saldrá el 15 de septiembre
Para informes generales reservaciones, fletes, etc.
AGENTES GENERALES
DUSSAQ Co. Lt. S. A.
PALACIO DEL CENTRO ASTURIANO
Teléfono: A-6540— Habana.

SUSCRIBASE AL Diario de la Marina

LINEA HOLANDESA-AMERICANA
PARA
ISLAS CANARIAS
El conocido trasatlántico
"MAASDAM"
saldrá fijamente para los puertos de
SANTA CRUZ DE LAS PALMAS, SANTA CRUZ DE TENERIFE. LAS PALMAS DE GRAN CANARIA, CORUÑA. GIJON y ROTTERDAM
el día 3 de NOVIEMBRE
PRIMERA ESPECIAL, CLASE TURISTA
y TERCERA CLASE
Para informes dirigirse a: R. DUSSAQ, S. EN C.
Oficios 24 y 26 — (M-6278
Apartado No. 1617 — Teléfonos: (A-5639
o a sus Agentes en todas las poblaciones del interior de la Isla.

UNITED. FRUIT COMPANY

LA GRAN FLOTA BLANCA — SERVICIO DE VAPORES

Vapor	Sale de	Fecha	Llega a	Fecha	Precios de Pasaje entre Habana y New york	
VERAGUA . . .	NEW YORK . .	SEPT. 22	HABANA	SEPT 25	york	$ 75.00
QUIRIGUA . . .	HABANA	SEPT. 22	NEW YORK . .	SEPT 25	Ida y vuelta	110.00
TELA	NEW ORLEANS	SEPT 17	HABANA	SEPT 19	Entre Habana y	
CARTAGO . . .	NEW ORLEANS	SEPT 21	HABANA	SEPT 23	New Orleans	45.00
HEREDIA . . .	HABANA	SEPT 24	NEW ORLEANS	SEPT 26	Ida y Vuelta	75.00

Salidas regulares de la Habana a Jamaica, Cristóbal, Costa Rica y Panamá conectando con todos los puertos Occidentales y Orientales de Centro y Sud América
TODAS LAS SALIDAS SUJETAS A CAMBIO SIN PREVIO AVISO
Oficina General: Muelle de Sta. Clara. Telf M 6975 Oficina de Pasajes: Prado No 110.A Telf M.8268

FOLLETIN 76

La Venta de Lady Daventry

Novela escrita en inglés por
WINIFRED BOGGS
y titulada, en dicho idioma,
The sale of Lady Daventry.

De venta en la casa Wilson, Obispo No. 52 Telf. A-2298.

taffy.—Hace muy mal y es usted demasiado tolerante— dijo, sonriendo condescendientemente.

Felipe se puso rojo como la grana, buscó palabras que replicar, pero el aliento le faltó. ¡Oh era horrible! ¡Margarita, su Margarita, era tratada de aquella manera, insultada! Y todo porque llevaba ropa vieja y tenía la cara tiznada. ¿No se ponía todo el mundo ropa vieja para hervir **taffy**? ¿No se salía siempre tiznado? Probablemente, él también lo estaría. ¡Oh, su madre hubiera podido adivinar que aquella no podía ser sino Margarita, la maravillosa Margarita! ¿Cómo había podido tomarla por una sirvienta?

—Yo.. ¡Oh!..—empezó a tartamudear.

Pero Margarita se había adelantado hacia ella:

—Creo que me conoce usted, lady Daventry—le dijo en tono tranquilo.

—¡Oh!, naturalmente, ahora sí—le contestó.—Disculpe mi equivocación. Es imperdonable.

Su torcida sonrisa parecía ser la única posible para ella. Había un espejo en la cocina y los ojos de Margarita se fijaron en él. Apartó la vista en seguida. ¡Qué cosa tan horrible! ¡Qué adefesio tan atroz!

—Creo —dijo claramente — que su equivocación está justificada. ¡Desgraciadamente, no me puedo permitir el lujo de tener una criada, ni puedo imaginarme que hubiera alguna que quisiera consentir en llevar estas ropas!

Y sonrió con una tranquilidad y una llaneza que hicieron daño a la otra.

—Le ruego que acepte mis excusas—y lady Daventry puso una de sus acariciadoras manos sobre un hombro de su hijo.—Vamos, Felipe, no debemos abusar por más tiempo de la señorita Lister—le dijo.

—¡Oh, mamá, el taffy va a estropearse con todo esto!

No acertó a decir ninguna otra cosa pues la situación era demasiado fuerte para él, que estaba amarga y profundamente avergonzado. ¿Cómo podría Margarita llegar a perdonar nunca una cosa como aquélla? ¡Y era su madre quien lo había hecho! Había insultado a la muchacha más maravillosa que jamás había existido, una muchacha a quien conocerla era ya un privilegio, una muchacha que había aceptado la compañía de un chico tonto y vulgar», sólo por su buen corazón, porque no había nadie que pudiera ser tan buena y amable como ella.

Y ahora era humillilado ante ella, se le hacia parecer ante sus ojos lo más insignificante posible, como si fuera un niño a quien su madre sólo tuviera que ordenar algo para ser obedecido. ¡Oh, no podía, no quería soportarlo por más tiempo! ¡Después de todo era lord Daventry! Pero ella, poniéndole la mano en el hombro le habló con voz de hierro, diciéndole: «Vamos». No la obedecería. No esperaría a tener veintiún años para rebelarse contra ella, se rebelaría ahora. Le había privado de todo lo que más apreciaba, y aquello era demasiado; no lo consentiría no, ¡Por Dios! Haría...

Pero entonces, lady Daventry, empujándole con más fuerza, posó sobre él el acerado azul de sus ojos y le dio:

—Felipe te estoy esperando.

Felipe dirigió a Margarita una mirada en la que estaban expresados todo su sufrimiento y su vergüenza, y siguió a su madre Al día siguiente, cuando volviera a verla, se lo explicaría todo.

Cuando el carruaje partió se echó adelante, diciendo:

—¡Confundir a Margarita con una sirvienta, mamá! ¡A Margarita!

—He sido una tonta en dejarme engañar por las apariencias —respondió lady Daventry. — Pero, claro, en cuanto habló la reconocí en seguida.

—Qué pensará ella?

—Ya me disculpé, Felipe. ¿Qué otra cosa podía hacer?

Creo que ella lo comprendió. No tienes buen aspecto. Temía que Londres no te sentara bien, pero estoy realmente muy contenta de ver que te has divertido tanto. Confío en que no habrás abusado demasiado de la bondad de la señorita Lister, porque supongo que tendrá que trabajar para vivir y aprovechar todos los momentos. Además, que podrías casi ser su hijo. Me gustaría que no te hubiera encontrado pesado y fastidioso, querido.

—Margarita tiene sólo seis años más que yo— contestó Felipe,—y esa no es una diferencia tan grande para que nos impida ser amigos. No creo que haya de representar ningún obstáculo serio cuando tratemos de la cuestión más adelante.

—¿Más adelante? — preguntó ella suavemente.

—Cuando sea mayor de edad — respondió él en un tono de de voz completamente nuevo.

Quedó silenciosa. Luego era cierto que la muchacha había conseguido cogerlo entre sus redes y que estaba en su poder en aquellos momentos.

—Llegarás a ser un gran hombre —le dijo' —y espero que procurarás residir en Daventry, ya que tu deber es quedarte al frente de tu casa.

Felipe no contestó.

Ella siguió diciendo, al mismo tiempo que posaba una de sus manos sobre el hmbre de su hijo:

—Acaso te cases en seguida con alguna muchacha bonita y agradable seguramente, y me dejarás sola, egoistón.

La baronesita no era guapa, ni simpática, pero entraba de lleno en los planes de lady Daventry hacerla parecer a los ojos de Felipe con ambas cualidades.

—No me gustan las mujes feas, mamá.

—Es lógico, tienes demasiado buen gusto. ¿Empiezas a fijarte ya en eso? Supongo que preferirás las rubias, con ojos azules, ¿no es cierto?

Miró rápidamente los ojos azules de su madre y su hermosísimo cabello, y, bajando la vista dijo con disgusto:

—No, no me gutsan los ojos azules, ni el cabello rubio.

La baronesita tenía los ojos y el cabello más bien obscuro.

—Claro, eres tan rubio, que casi me atrevo a asegurar que cuando te llegue la edad, seguramente procurarás escoger una esposa que sea más bien morena. Supongo que habrás sabido correspnder a la hospitalidad de la señorita Lister llevándola al teatro o haciendo alguna otra cosa por ella. Tú tienes mucho dinero y ella es pobre.

—Naturalmente, mamá, y bastante menudo le he correspondido.

—Así, ¿esa ha sido la causa de que me escribieras pidiendo dinero? Felipe se sonrojó

—Es que en Daventry no puede gastarse mucho—dijo con tristeza.

—Pero en Londres es distinto, ¿verdad? Bien, Felipe, no hay razón para que no sea así ni tampoco para que no hiervas **taffy**. Celia y tú podéis freir tanto como queráis.

—Celia no tendrá ningún empeño en hervir **taffy**; no puede sufrir nada que tenga que ver con la cocina y, además, te diré que a mí tampoco me satisface hacerlo, como no sea con Margarita y sus amigos. ¡Es tanta la alegría que ponen en todas las cosas....

—Tengo por cierto que es como dices. Y, a propósito, ¿te has encontrado desde que estás aquí, alguna vez con Bruce Daventry, que casó con la hermana gemela de Margarita?

El tono de su voz cambió al pronunciar el nombre del hombre que odiaba tanto. Rara vez lograba dominarse al hablar de él.

Felipe lo había notado ya otras veces y en esta ocasión volvió a darse cuenta de ello.

—¡Siempre hablas de él como si lo odiaras, mamá!

—Bruce engañó a tu padre de una manera vergonzosa; todo ocurrió antes de que nacieses y es esa ahora una historia ya muy vieja. Sólo te diré que tuvo que ser arrojado del castillo como un criminal.

—¿Qué es lo que hizo, mamá?

—Fué un impostor. ¿Estuvo alguna vez en Callogan Mansions estando tú allí?

—Sí, una vez, y Margarita le dijo que subiera a verme pero no tuvo tiempo. Está muy ocupado con el periódico y no sé qué otras cosas, y además ,tiene un niñito al que quiere cn delirio. Margarita tiene muy buena opinión de él, y Margarita casi siempre tiene razón. ¿Estás segura de lo que has dicho?

—Claro que lo estoy. Margarita Lister no sabe nada de eso porque era una niña cuando ocurrió. Me figuro que le daría vergüenza verte.

—¡Oh, mamá, han pasado ya tantos años que debiéramos olvidarnos de esas cosas! Además el pobre hombre, según dice Margarita, lleva una vida muy dura. Y también hay que pensar que él era el heredero y que lo perdió todo, y eso es muy tremendo. Si no hubiera nacido yo...

M.E.C.D. 2016

ALQUILERES

A-1 Habana

OFICIOS No. 86
Se alquila el primero y segundo piso, compuestos de cuatro habitaciones, sala, saleta y cocina de gas, servicios completos. Informes, en el número 88. Telf. A-1474. A-1

CUBA C SANTA CLARA. Alquilo piso alto, 3 habitaciones, sala, saleta, comedor, cocina baño intercalado y cuarto y servicios para criados. Informes, allí, Rodríguez y Compañía. A-1

MODERNO SEGUNDO PISO, Infanta 102-A., casi esquina San Rafael, recibidor, sala, 4 cuartos, baño intercalado, comedor, cuarto, servicios criados, galería cerrada. Precio situación. Llaves, Isidoro, encargado. M-1559. A-1

PALACETE: MODERNOS altos, San Miguel 32, entre Industria y Amistad. Situación espléndida, cerca teatros, tiendas, recibidor, sala, cuatro cuartos, dos baños, terraza. Llave, encargada. Precio: $38.00. A-1

ALTOS MODERNOS, sala, 4 habitaciones, baño intercalado y cocina, Pajarito letra H., entre Clavel y Díaz Blanco, a una cuadra de Infanta. Precio de situación. Informes: U-1395. A-1

LUZ 76, ALTOS independientes, frescos y claros, 4 habitaciones, sala, comedor, cocina carbón y demás servicios. Llave e informes: Sol número 42. $26.00. Telf. A-2974. A-1

SE ALQUILA: CALLE CUBA 146, con zaguán, sala, saleta, tres cuartos, comedor, cocina, patio, baño y servicios y una hermosa habitación alta. Precio: $35.00. Informes: F-5484. A-1

SE ALQUILAN MUY BARATOS, los altos de Espada 128 y 130, a media cuadra de Carlos III, compuestos de sala, saleta, tres habitaciones y servicios. La llave e informes, en Zanja 128. Taller Acevedo. U-1287. A-1

SE ALQUILAN: Los espléndidos bajos de Zulueta 36-D., frente a La Cruz Roja, propios para Oficina o Consultorio Médico. Informes: Prado 111. Telf. A-1544. A-1

ALTOS, VIRTUDES 143-C., entre Gervasio y Escobar, compuestos sala, antesala, tres cuartos, comedor, baño intercalado, cuarto de criados. Llave en los bajos. Precio: $30.00. Informes: L-4744. A-1

COMPOSTELA 42, CASI esquina a Obispo. Alquilo los altos, propios para residencia o profesional, 5 habitaciones amplias, baño de lujo, agua fría y caliente, sala, saleta, comedor, 2 habitaciones de criadas y servicios, gran terraza, propia para plantas de adorno. Informes, en los bajos. A-1

SE ALQUILAN LOS BAJOS de Concordia 175-B., entre Soledad y Aramburu, en un módico precio. Informes: Telf. I-2045. A-1

ALQUILO LOS BAJOS de Chávez 27, esquina Reina, sala, saleta, dos cuartos. Punto céntrico. Ganga: 20 pesos. Misión 90, sala, saleta, tres cuartos. Gana: $18.00. Misión 94, sala, comedor, cuatro cuartos, las dos plantas, son bajas. Ganan: $18.00. Informes: Aguila 276. M-3915. A-1

SAN NICOLAS 12, BAJOS
Sala, recibidor, cuatro cuartos, baño intercalado, hermoso comedor, cuarto y servicios criados cocina carbón, Llaves al lado. Telf. F-3871. A-1

$20. Corrales 198 (entre Carmen y Rastro). Espléndidos pisos nuevos, sala ,dos habitaciones, baño intercalado, comedor, cocina, calentador gas. Informes y llaves, Monte 319, teléfono A-6045. A-1

CONSULADO 45, BAJOS. Precio reducidísimo, sala, saleta, comedor, cuatro habitaciones con lavabo, agua corriente, cuarto criados, cocina, calentador. Llaves, misma casa, último piso. Informes: F-2836. A-1

ESTRELLA 115, ALTOS. Se alquilan, compuestos de sala, saleta, cinco cuartos, baño y cocina. Informes, en la misma. Precio: $25.00. A-1

HERMOSOS ALTOS, modernos, San Rafael 55, entre Manrique y Campanario, sala, antesala, cinco habitaciones, comedor al fondo, baño completo. Precio: $45.00. Llaves, bajos. Informes: F-2313. A-1

ESTRELLA 13, ALQUILO los altos, sala, comedor, tres habitaciones, buen baño y cocina. Puede verse, de 2 a 5. A1

SE ALQUILA: SOL 10, compuesto sala, saleta, 3 habitaciones, comedor, cocina y demás servicios. Informes: Cuba 100. A-2596. A-1

SE ALQUILA: SOL 18, con tres plantas, compuestas de un cuarto y servicios, cada una. Informes: Cuba 100. A-2596. A-1

SE ALQUILAN ALTOS Y BAJOS, de Porvenir 3, Habana, compuestos sala, saleta, 2 habitaciones, comedor, cocina de gas y baño intercalado. Informes: Cuba 100. A-2596. A-1

SE ALQUILA: VIVES 196, compuesto sala, saleta, 3 habitaciones, comedor y demás servicios. Informes: Cuba 100. A-2596. A-1

PRECIOSA CASA. Se alquila en Finlay número 74, 6 habitaciones y demás comodidades. Véala y se convencerá. Informes, en la misma. Telf. U-7673. A A-1

SE ALQUILAN LOS BAJOS de Teniente Rey número 90. Terminados de pintar. Informes, en los mismos. A-1

ALTOS MODERNOS, EN $30.00
Se alquilan, acabados de fabricar, Salud 39, al costado de la Iglesia de la Caridad, sala, comedor, 3 cuartos, lujoso baño intercalado, cuarto y baño criados. Llaves al lado. Otros altos, modernos, Merced 42, esquina Habana, sala, comedor, 3 cuartos grandes, baño intercalado, cuarto y baño criados. Llaves, botica, bajos. Dueño: F-1806. A-1

ESCOBAR 162, ENTRE REINA y Salud, altos y bajos, juntos o independientemente, alquilo estos amplios y ventilados pisos. Llave, en los mismos. A-1

$13.00 ACCESORIA A., Oquendo 13, entre Salud y J. Peregrino, sala, cuarto, comedor, cocina ,patio, servicios. Informes: mueblería «La Moda», Galiano y Neptuno. A-4454. A-1

JOVELLAR 8, ENTRE Aramburu y Hospital, fresco tercer piso, muy barato, sala, saleta tres habitaciones, baño, comedor cocina, cuarto, servicios criados. Informes, la misma. M-1429 F-5487. A-1

SE ALQUILA: DESAMPARADOS 50, altos y bajos, a precio de situación. Informes: Cuba 100. A-2596. A-1

Su anuncio clasificado en el Diario de la Marina, llega a las 7 de la mañana a donde a Ud. le interesa.

Llegue Ud. donde le conviene, no espere que vayan a buscarle, puede ser tarde.

Anúnciese en los Clasificados del

DIARIO DE LA MARINA

MODERNO SEGUNDO PISO, Infanta 102-A., casi esquina San Rafael, recibidor, sala, 4 cuartos, baño intercalado, comedor, cuarto, servicios criados, galería cerrada. Precio situación. Llaves, Isidoro, encargado. M-1559. A1

BERNAZA 37, ESQUINA a Teniente Rey. Alquilo piso moderno, compuesto, sala, comedor, 3 habitaciones y cuarto criado, muy cómodo y muy barato. En lo más céntrico de la Ciudad. La llave en la imprenta. Informes: Telf. M-9093. A-1

BAJOS CON 4 CUARTOS, $20.00
Con 2 cuartos, en $10.00. Se alquilan, a 10 minutos del Parque Central. Calle de Justicia esquina Arango, una cuadra tranvías y guaguas de la Calzada de Concha. Los de $20.00 tienen sala, comedor, 4 cuartos, 2 baños, etc. Llaves, bodega esquina. A-1

SE ALQUILAN: VAPOR 43, entre Hospital y Espada, apartamentos de 2 habitaciones, baño, cocina, luz, $10.00 Informes: San Lázaro 376, entre Aramburu y Hospital. U-5858. A-1

VILLEGAS 126, ALTOS, sala, comedor, tres cuartos, baño y cocina. La llave en los bajos. Informes: Habana 186, altos. Telf. M-1541. A-1

SE ALQUILAN LOS BAJOS de Picota 63, con sala, comedor, tres habitaciones, cocina, baño y cuarto criados. Llaves, en la misma. Informes: A-9539 y M-2053. A-1

ALQUILO EDIFICIO, Trocadero 57, esquina Amistad, dos lindas casas, sala, comedor decorados, dos y tres habitaciones, regio baño intercalado, cocina, pantry, servicios criados, despensa y lavadero. Informes, en la azotea. A-1

VIRTUDES 162, ALTOS y bajos. Se alquilan con sala, comedor, tres cuartos, baño, cocina, etc. Más informes: Ramón G. Fernández. U-1157.

ANIMAS 117-A. SE ALQUILAN bajos, compuestos de sala, comedor, tres habitaciones, baño magnífico y cocina. Para más informes: Ramón G. Fernández. Telf. U-1157.

EN DESAGUE 90, BAJOS. Alquilo casa compuesta de sala, comedor, dos habitaciones, baño y cocina. Más informes: Ramón G. Fernández. Telf. U-1157. A-1

BELASCOAIN 50, ALTOS
Se alquilan estos hermosos y frescos altos, compuestos de sala, saleta, comedor, 6 habitaciones, baño completo, cocina, servicio, y servicio de criados. Informes: Belascoaín 48, ferretería «El Capitolio». A-1

SAN RAFAEL 43. ALQUILO segundo piso, moderno, lujoso, para corta familia, sala, comedor, 2 cuartos, baño, cocina, cuarto, servicios criados. $25.00. Informes, en el mismo, de 2 a 6. p. m. A-1

SE ALQUILAN: SAN LAZARO 388 y 488, entre Hospital y Espada, casas modernas de sala, 2 habitaciones, baño y cocina a $15.00. Llaves e informes: San Lázaro 376, entre Espada y Hospital. U-5858. A-1

SE ALQUILAN: JOVELLAR 27, entre Aramburu y Hospital, casas modernas de sala, comedor, 2 habitaciones, baño y cocina, $20.00. Llaves e informes: San Lázaro 376, entre Aramburu y Hospital. U-5858. A-1

SE ALQUILAN: VAPOR 43, entre Espada y Hospital, casas modernas de sala, comedor, 2 habitaciones, baño, cocina, $20.00. Llaves e informes: San Lázaro 376, entre Aramburu y Hospital. U-5858. A-1

SE ALQUILAN: SAN JOSE 111, entre Oquendo y Soledad, casas modernas de sala, 2 habitaciones, baño, cocina, $14.00. Llaves, en la misma. Informes: San Lázaro 376, entre Aramburu y Hospital. U-5858. A-1

SE ALQUILAN: JOVELLAR 10, entre Aramburu y Hospital, casas modernas de gabinete, recibidor, sala, 3 habitaciones, baño, comedor, cuarto criados, $30.00. Llaves e informes: San Lázaro 376, entre Aramburu y Hospital. U-5858. A-1

SE ALQUILAN: JOVELLAR 51, entre Hospital y Espada, casa modernas de sala, 2 habitaciones, baño y cocina, con luz, $15.00. Llaves e informes: San Lázaro 376, entre Aramburu y Hospital. U-5858. A-1

SE ALQUILAN: ESPADA 15, entre Jovellar y Vapor, casas modernas de sala, comedor, 2 habitaciones, baño y cocina, $20.00. Llaves e informes: San Lázaro 376, entre Aramburu y Hospital. U-5858. A-1

SE ALQUILAN ALTOS y bajos, de Habana 232, compuestos de sala, comedor, dos habitaciones, baño intercalado, cocina, etc. Precio situación. Informes: "La Regente", Neptuno y Amistad. A-4376. A-1

SAN JOSE 98, ALTOS, sala, recibidor, 4 habitaciones, comedor, baño intercalado, cocina de gas, calentador y cuarto de criados. Informes: "La Regente". Telf. A-4376 A-1

SE ALQUILAN LOS BAJOS, Estrella 41, sala, dos cuartos, comedor, servicios. Informes y llaves, en los altos. A-1

ALQUILO ALTOS, OQUENDO 64-B., 64-C., entre Maloja y Sitios, sala, saleta, dos cuartos, baño, cocina. Todo grande. Llave, bajos. Informes: M-4402, $20.00. A-1

SE ALQUILAN LOS BAJOS de Reina 73, entre San Nicolás y Manrique. Llaves en la misma. Informes A-9539 y M-2053. A-1

SE ALQUILAN LOS ALTOS de Bernaza 52, entre Teniente Rey y Muralla, sala, recibidor, cinco habitaciones, comedor, baño intercalado, cocina y servicios de criados. Informes: A-9539 y M-2053. A-1

ESTRELLA 239, BAJOS, sala, comedor, tres habitaciones, baño, cocina y patio. Informes: Ramón G. Fernández. U-1157. A-1

PRECIOSOS ALTOS, $30.00
Se alquilan los modernos y frescos altos, San José 124-K., esquina a Marqués González, acabados pintar, compuestos de sala, saleta corrida, tres habitaciones, comedor, baño y servicios de criados, agua abundante. Llaves en el número 124-E., altos. Informes: Edificio «Bacardí», Apartamento número 401. Francisco Torres. De 10 a 12 a. m., y de 3½ a 5½ p. m. Telf. A-7830. A-1

LEA, QUE LE INTERESA: EN $18.00, POR SU PRECIO NADA MEJOR
Se alquilan en $18.00, las cómodas y ventiladas casas bajas, calle Agustín Alvarez números 5 y 6, entre Marqués González y Oquendo, a dos cuadras de Belascoaín y una del Nuevo Frontón, acabadas de pintar, compuestas de sala, saleta corrida, tres habitaciones, cocina, patio y demás servicios, con abundante agua. Calle pavimentada y mucha luz. Vecindario de moralidad. Las llaves en el número 10. Informes: Edificio «Bacardí», Apartamento 401, Francisco Torres. De 10 a 12 a. m., y de 3½ a 5½ p. m. Telf. A-7830. A-1

ALQUILO CASAS MODERNAS, Desagüe 61, 65, sala, comedor, 2 cuartos, baño, patio y cocina. Baratísimas. Llaves: Desagüe 55, casi esquina Oquendo. A-1

ALQUILO CASAS MODERNAS, en La Habana y Luyanó, desde 15 pesos en dalenate. Situadas en lo mejor de la Ciudad. Llame: U-5215 que le informaremos. Ferretería Belascoaín esquina San Rafael. A-1

SE ALQUILA: VIVES y Rastro, una casa chica, en $12.00, con todas comodidades. Informes, en la bodega. A-1

REINA 28
Altos, sala, recibidor, comedor, baño, cocina, cuarto criados; en la azotea, tres habitaciones, con ducha. Precio: $50.00. Informes: F-2134. A-1

$25.00 VIRTUDES 177, bajos, Oquendo y Soledad, sala, recibidor, cuatro habitaciones, baño intercalado, comedor, cocina, casa moderna. Informes: «La Moda», Galiano y Neptuno. A-4454. A-1

PEÑALVER NUMERO 8, altos, con terraza, sala, 4 habitaciones, cuarto de baño, 2 cocinas y servicios para criados, $30.00 y los bajos con sala, saleta, 5 habitaciones, cocina y servicios sanitarios, $25.00. Telf. I-6760. A-1

O'REILLY No. 22
Se alquila la planta baja de esta hermosa casa, propia para establecimientos. Las llaves en el piso alto. Informes: San Pedro No. 6. Telf. A-9619. A1

HABANA No. 183
Se alquila el bajo izquierda de esta hermosa casa con comodidad para larga familia. Llaves e informes. San Pedro No. 6. A-9619. A1

REVILLAGIGEDO 1. ALQUILO bonitos altos, muy frescos, sala, recibidor, 3 habitaciones, servicios intercalado y criados, comedor al fondo; otra habitación, con servicios y baño, en la azotea. De 9 a 11 y 2 a 5. A1

SAN RAFAEL NUM. 238
Entre Infanta y Basarrate. Acabada de pintar y dar lechada, se alquila esta casa compuesta de una nave para guardar máquinas y cinco habitaciones para vivienda. Las llaves al lado, imprenta. Informes: San Pedro No. 6. A-9619. A1

TENIENTE REY No. 13
Se alquila el piso bajo de esta casa, propio para almacén o industria. Las llaves en San Ignacio No. 72. Informes: San Pedro No. 6. A-9619. A1

SE ALQUILAN
SAN LAZARO 318 entre Escobar y Gervasio, piso alto, propio para dos familias con todas comodidades, alquiler reducido, llave en San Miguel 118, de 2 a 6 p. m.

LAGUNAS 5 BAJOS, sala, tres habitaciones, baño intercalado, comedor, servicios criados, alquiler rebajado, llave en San Miguel 118, de 2 a 6 p. m.

SAN MIGUEL 118 BAJOS, sala, recibidor, tres grandes habitaciones, baño intercalado, comedor, cocina, dos habitaciones y servicios de criados, verlo de 2 a 6 p. m.

GERVASIO 200, casi esquina a Estrella, sala, comedor, tres habitaciones y demás servicios, alquiler $20.00, llave en San Miguel 118 de 2 a 6 p. m.

AGUILA 319 ALTOS, sala, comedor, dos habitaciones y demás servicios. Alquiler $20. Llave en Suárez 137 de 9 a 12 a. m.

SUAREZ 137 BAJOS Y ALTOS, modernos, sala, dos habitaciones, baño completo cocina. Alquiler $20.00. Verlos de 8 a 12 a. m.

INFORMAN
Compañía de Seguros "EL IRIS"
Empedrado 34. Teléfono A-1294

CUBA No. 98 ALTOS, (por Muralla). Se alquila una casa de 4 cuartos, sala, saleta, patio, servicio moderno, etc. Informan: Fernández y Cía. Ricla No 14A. Teléf. A-3192. A1

HABANA 104, SEGUNDO, esquina Obrapía, sala, recibidor, 4 cuartos, comedor, cocina, cuarto, servicios, entrada independiente criados. Ultimo precio: $30.00. F-2809. A-1

CORALES 71, SEGUNDO piso, muy ventilados, sala, tres cuartos, comedor, cocina, servicios, terraza, acabados de pintar. Precio de situación. Agua abundante. Telf. A-1091. A-1

GANGAS
SE ALQUILAN
CON MES ADELANTADO

SALA, SALETA, 4 Y 5 HABITACIONES, COMEDOR, COCINA, BAÑOS, ETC., EN:

San Leonardo y Durege	$18.00
Correa 5, altos	16.00
Malecón 75, bajos	40.00
Suárez 116, altos	20.00
San Lázaro 12, altos	40.00
Tejadillo 11-A	23.00
Revillagigedo 70, altos	23.00

SALA, SALETA, 3 CUARTOS, COMEDOR, COCINA, BAÑOS, ETC., EN:

José A. Saco esq. a O-Farrill bajos, Víbora	$18.00
J. del Monte 618	12.00
8a. entre 5a. Avda. y Línea, Miramar	20.00
22 No. 24 entre 17 y 19	15.00
Belascoaín 7-B, altos	20.00
San Nicolás 173, bajos	20.00
Infante 72 altos entre J. Peregrino y Pocito	18.00
Cuba 44 esq. a Tejadillo	23.00

SALA, SALETA, 2 CUARTOS, COMEDOR, COCINA, BAÑOS, ETC., EN:

Sta. Irene 94 entre Serrano y Durege	$6.00
4a. y Carmen, Dpto. Lawton	6.00
Cerro y Colón	5.00
13 esq. a M.	15.00
Marina 16 letra C	12.00
Desagüe 20, altos	16.00
Vigía 11 entre Castillo y Fernandina	9.00
Infanta 112 entre Universidad y Pedroso	15.00
Cerrada del Paseo 7 entre Zanja y Salud	20.00

DEPARTAMENTOS CON SALA, HABITACION, COCINA, BAÑO, ETC., EN:

22 No. 24 entre 17 y 19	$6.00
San Lázaro 222 y 224	10.00

HABITACIONES CON BAÑO PRIVADO EN:

Dragones y Amistad	$7.00
San Miguel y Amistad	8.00

GARAGES INDIVIDUALES

13 esquina a M	$1.00

A-4358 M-6263 M-2096

BELASCOAIN 613-E, BAJOS, entre Figuras y Carmen, alquilo, sala, comedor, 2 cuartos, baño moderno y cocina, $25. Informan: San Miguel 100. A-4300, Carlos. A1

ALQUILASE: HABANA 104, segundo piso, esquina Obrapía, acabado pintar, sala, saleta, 4 cuartos, comedor, servicios, entrada independiente criados. Llaves, bajos. Ultimo precio: $30.00. F-2809. A-1

SE ALQUILA LA CASA, calle Aguila número 10, entre Trocadero y Colón. Puede verse, de 1 a 6. Informes: Manrique número 89. M-8713. A-1

ESPADA NUMERO 19-A., entre Concordia y Neptuno, sala, 3 cuartos, baño, patio, etc. Informes, en la misma, de 2 a 6 p. m. Espada número 19-A., de doble tamaño. A-1

LUZ 36: SE ALQUILA el segundo piso, compuesto de recibidor, sala, 3 cuartos, baño intercalado, comedor, cuarto y servicios de criados, cocina y un cuarto en la azotea. Precio: $38.00. Informes: Bufete de Arellano M-3936. A-1

EN $25.00, HERMOSA CASA, compuesta de sala, comedor, tres habitaciones y espléndido baño intercalado. Concordia 156-B., entre Oquendo y Soledad. Informes: I-2897. A-1

ALQUILO EL NUEVO y moderno segundo piso, de Barcelona 2, muy próximo al Capitolio, parques, teatros y principales establecimientos de la Ciudad. Precio módico. Informes: Neptuno 113. Telf. M-1774. A-1

1er. PISO AVE. República 313. Sala, comedor, 4 cuartos, baño intercalado, servicio criados, pantry, a familia de moralidad. Informan: café Vista Alegre. U-1896. U-6268. A1

ALQUILO LOS BAJOS de la moderna casa Malecón 73, sala, comedor, 2 habitaciones, baño intercalado, completo, cocina gas, cuarto criados y gran patio. Informes: Monte 170. Telf. A-2066. A-1

MANRIQUE 143, entre Reina y Estrella. Alquilo la planta alta, compuesta de sala, comedor, 5 cuartos, 2 baños intercalados y cocina. Precio: $40.00 Informes: Bufete de Arellano. M-3936. A1

MERCED 3: SE alquila una casa compuesta de sala, comedor, 2 cuartos, servicio sanitario, ducha y patio. Precio: $15.00. Informes: Bufete de Arellano, M-3936. A1

SAN LAZARO 307, entre Espada y Hospital. Alquilo planta baja, compuesta sala, comedor, 3 cuartos, baño, cocina cuarto de criado y patio. Precio: $40.00 Informes: Bufete de Arellano, M-3936. A1

DESAGUE 81: SE alquila la casa compuesta de sala, recibidor, tres cuartos, baño, comedor, cocina, patio y traspatio Precio: $30.00. Informes: Bufete de Arellano, M-3936 A1

HABANA 3: SE ALQUILA la planta baja, compuesta de recibidor, 2 cuartos, servicios, cocina y patio. Precio: $28.00. Informes: Bufete de Arellano, M-3936. A1

ALQUILO EL MODERNO y muy fresco primer piso de Amistad 110, esquina a Barcelona, con vista a la calle, todas las habitaciones, muy próximo al Capitolio y a todos los paseos, teatros y tiendas. Informes: Neptuno 114. Telf M-1774. A-1

SAN LAZARO 478: entre M. y N., alquilo la planta baja compuesta, portal, sala, 3 cuartos, baño intercalado, comedor, pantry, cocina, cuarto y servicio de criado, garage para una máquina y cuarto para chauffeur. Precio: $50.00. Informes: Bufete de Arellano, M-3936.

A-2 Vedado y Príncipe

EN LO MEJOR DEL VEDADO: J. esquina a 17, hermosos altos, con 5 hermosas habitaciones, 2 baños intercalados y demás comodidades. En los bajos informan. A-2

ALQUILO AMPLIA CASA, sola planta, sala, saleta, cuatro grandes cuartos, comedor, doble servicios, jardín, azotea, Línea 15, cerquita Maine, número 42. Informes, allí. Telf. U-7775. A-2

VEDADO: C. NUMERO 264, esquina 27, acera de sombra, tres habitaciones, comedor al fondo, patio y traspatio, baño completo, cuarto y servicios de criados, independientes, $30.00 Informes: A-9665. A-2

VEDADO, ALQUILO $34 altos recién pintados, 27 No. 94 entre D y E, acera brisa, cerca colegio Luz, con 5 cuartos, etc. Llave bajos. Dueño F-5471. A2

19 NUMERO 494, entre 12 y 14, moderno apartamento, bajos, portal, sala, tres habitaciones, baño, cocina, cuarto criados. $34.00. Telf. F-5557. A-2

ALQUILO: CALLE 17, entre L. y M., los altos número 12, terraza, sala, saleta, cuatro cuartos grandes, comedor, cocina, baño completo, cuarto criados. Alquiler situación. A-2

VEDADO: SE ALQUILAN bajos. F., número 198, entre 21 y 23, compuesto jardín, portal, sala, saleta, 4 cuartos, 2 baños, hall, comedor, cocina, pantry, despensa y comedor de criados, 2 cuartos criados, baño y garage. Informes, altos. A-2

CASA MADERA, inmejorables condiciones, calle I., número 226, entre 23 y 25. Muy fresca y ventilada, jardín, sala, 2 cuartos, comedor, cocina, servicios sanitarios y traspatio, $15.00. Informes, en el 222. A-2

SE ALQUILA CASA ,calle I., entre 15 y 17, con ocho habitaciones, tres baños ,sala, comedor, garage dos máquinas. Informes: Telf. F-5861. A-2

SE ALQUILAN MODERNOS altos y bajos, independientes, 10 número 9 y medio, entre 11 y 13; también garage, con dos cuartos. Telf. F-6592. A-2

SE ALQUILA: CALLE 12, entre 21 y 23, número 209, sala, comedor, 4 cuartos, baño, cocina, garage, servicios criados. Agua fría y caliente. A-2

VEDADO: SE ALQUILA la casa calle B. número 16, entre Línea y 11, acera de la sombra, a media cuadra del Colegio La Salle, es casa antigua, muy amplia y con garage. Informes: Telf. F-3552. A-2

(VEDADO)
Alquilo modernos altos, calle B. número 186, entre 19 y 21, a la brisa, compuestos de sala, comedor, terraza, 4 cuartos, baño intercalado, cocina, cuarto criados y servicio. Informes: bodega. A-2

VEDADO a $13.00 alquilo casitas nuevas, portal, sala, comedor, cuarto, cocina de gas, servicio y patio. 5a. 76, entre A y B. Informan en la última. A1

19 NUMERO 513, ESQUINA a 14, Vedado: Se alquila una casa compuesta de jardín, portal, sala, comedor, 4 cuartos, baño, galería de persiana, cocina, cuarto y servicios de criados. Precio: $34.00. Informes: Bufete de Arellano. M-3936. A-2

ALQUILO MODERNOS, cómodos y ventilados altos, calle 8 número 11, entre 21 y 23. Véala, de 2 a 6. Informes: M-8713. A-2

RESIDENCIA PARA LARGA familia, 21 esquina M., Vedado, frente hotel Nacional», en la loma, toda clase de comodidades, jardines, etc. Rodríguez. I-5281. A-2

K. NUMERO 150, ENTRE 15 y 17, hermosa casa, a la brisa, portal, sala, comedor, cuatro cuartos y demás comodidades. Puede verse, de 1 a 6 de la tarde. $45.00. Informes: F-1668 y A-4410. A-2

CALZADA 169, ENTRE I. Y J., ventilados y bonitos altos, portal, sala, recibidor, hall, cuatro habitaciones, dos más de desahogo, saleta y dobles servicios. Agua muy abundante. F-5469. A-2

23 ENTRE 12 Y 14, BONITO piso interior, con entrada independiente, escalera de marmol, sala, dos habitaciones y servicios completos. Agua abundante. F-5469. A-2

A LA ENTRADA DEL VEDADO. Alquilo casa M. y 17, (altos), sala, comedor, tres habitaciones, hall, baño, cuarto criados independiente. Informes: M. número 160, (altos). A-2

PROPIOS para matrimonio o corta familia de gusto, alquílanse modernos altos, muy frescos e independientes, con todo confort. Calle 27 No. 388 entre 4 y 6, Vedado. Dueños los bajos. A-2

VEDADO: B. ESQUINA 19, altos, brisa, terraza, sala, 6 cuartos, comedor, baño intercalado, calentador, cocina, servicios. Llave, bajos. Telfs. M-1541 F-1795. A-2

20 NUMERO 21, ENTRE 15 y 17, Vedado: Alquilo la planta baja, compuesta jardín, portal, sala, 3 cuartos, baño intercalado, comedor, cocina, cuarto servicio criado y patio al fondo. Precio: $30.00, Informes: Bufete de Arellano. M-3936 A2

6 NUMERO 173, ENTRE 15 y 17, Vedado: Alquilo casa compuesta la planta baja, jardín, garage para 2 máquinas, entrada al primer piso, un salón grande, 3 cuartos criados, hall, cocina cocina, despensa y subida criados al primer piso. Primer piso, sala recibidor, 5 cuartos, 2 baños, comedor ,hall y pantry. Segundo piso: 4 cuartos y baño Precio $115.00 Informes: Bufete de Arellano. M-3936 A2

SE ALQUILA EL LUJOSO chalet, calle 9número 33, entre F. y G., todo decorado, vestíbulo, sala, comedor, 4 cuartos, pantry, despensa, cocina garage cuarto de criado y cuarto de chofer. La llave al lado. Informes: Telf. FO-2246. A-7196. A2

VEDADO: BAÑOS 46, ENTRE 19 y 21, altos modernos: 5 habitaciones etc.. con o sin garage F-6635 M-2862 A-2

SE ALQUILA EL PISO alto, la casa 19 número 241, entre E. y F., Vedado, acabado de pintar y decorar, propio para familia de buen gusto y se da muy barato. Informes, al fondo, edificio "Arcos". conserje. Fermín. A-2

CALLE F No. 14. Se alquilan: los modernos altos a la brisa, calle F. número 14, Vedado, terrazas, sala, comedor, cinco habitaciones, dos baños, pantry, hall central, cuartos y servicios de criados Informes: F-1377. A2

VEDADO: CASA MODERNA, cinco habitaciones, dos baños de lujo, garage para dos máquinas y demás comodidades. Calle 27, número 390, entre 4 y 6. Informes: Telf. F-4008. A-2

A-3 Cerro y Palatino

SE ALQUILAN DOS ALTOS, acabados de fabricar, en la Calzada del Cerro número 873, entre Churruca y Primelles, una con sala, comedor, 3 habitaciones, baño intercalado; otra, con sala, comedor, 2 habitaciones, baño intercalado. Informes, en la misma. A-3

CERRO. SE ALQUILAN tres casas, de $14 y $10, en la calle Zaragoza 24-B y 24-D y 24-F, esquina a Piñón. A3

A-4 Marianao y sus Repartos

SE ALQUILA LA CASA de la Avenida 12, esquina a 11, con sala, comedor, seis habitaciones, (dos altas), dos servicios completos intercalados, pantry, cocina, garage para dos máquinas ,jardín y patio. Informes: A-7221, "El Encanto" y en la misma. A-4

SE ALQUILA la lujosa residencia Avenida Central esquina a Bellavista, Rpto. Kohly, portal, vestíbulo, sala, hall, 3 habitaciones, dos baños, comedor, pantry, terraza, garage. Piso bajo con cocina, 3 cuartos para criados comedor y servicios. Informan al lado. A-4

ALQUILO MODERNA residencia 5a. Avenida y 8, Miramar, cinco dormitorios 3 baños familia, terraza, closets y todas las comodidades más modernas, garage, cuarto chofer $75. Llaves la misma. U-4742, A-6524. A4

REPARTO COLUMBIA, Marianao. Para el 24 corriente, alquilo casa Buena Vista 10, cerca Colegio Candler y Belén, una cuadra tranvía Vedado, Marianao y una de Calzada Columbia. Tiene portal, sala, saleta, tres cuartos, baño intercalado completo, agua caliente, hall, comedor al fondo, cocina, pantry, cuarto y servicios criados, garage, patio. Puede verse a todas horas. Informes: Mercaderes 40. Telf. A-6164. A-4

REPARTO COLUMBIA. Alquilo chalet, en Buena Vista, entre Lanuza y Miramar, 1 cuadra del tranvía que va a Marianao. Bájese en Lanuza, jardín, portal, sala, 3 habitaciones, comedor, baño intercalado, cocina, servicios de criados completos, garage, patio. Muy rebajado. M-8682. A-4

LUISA QUIJANO 24
(Marianao). Se alquila esta casa, propia para familia numerosa y de gusto refinado. Informes: F-4047. A-4

SE ALQUILA, ACABADA de fabricar, chalet de 5 habitaciones, 2 baños, garage para 2 máquinas y demás servicios. Véala: Calle 2 y Tercera, Reparto Miramar. Precio: $75.00 Informes: I-6125. A-4

REPARTO COLUMBIA. Alquilo chalet, Buena Vista entre Lanuza y Miramar, 1 cuadra del tranvía de Marianao. Bájese en Lanuza, próximo a los Colegios, jardín, portal, sala, 3 habitaciones, comedor, cocina, baño intercalado completo, sirvientes, garage. Muy rebajados y todo confort. M-8692 A-4

SE ALQUILA MODERNA y barata casa, con todas las comodidades, en la Avenida del Parque número 1, frente a los tranvías, Alturas de Almendares, con 3 cuartos, garage, cuarto de criados. Puede verse, de 2 a 6 p. m. Informes: Estrella 46, altos. A-4

SE ALQUILAN DOS CASAS iguales con tres cuartos, sala, comedor, baño intercalado y patio. Precio sumamente reducido. Tomando el tranvía de Mariana-Calle Aguila, le deja en la puerta. Avenida de Columbia y Lanuza. Informes, en la bodega. Telf. FO-2676. A-4

LA SIERRA, CALLE Primera entre 8 y 10, alquilo hermosa casa regiamente decorada, sala, living room, comedor renacimiento español, lujoso baño, cuatro habitaciones y toda clase de comodidades En la misma llaves e informes de 3 a 6. A4

AVENIDA 9, ENTRE LAS calles 6 y 7, Buena Vista, Marianao: Se compone jardín, portal, sala, comedor, 4 cuartos, 2 baños, pantry, cocina, cuarto y servicio criados, garage para una máquina. Precio: $50.00. Informes: Bufete de Arellano. M-3936 A4

A-5 J. del Monte y La Víbora

SE ALQUILAN BAJOS modernos, independientes, Tejar y San Anastasio, esquina fraile, muy frescos, sala, comedor, 2 habitaciones, cocina, baño, patio. $15.00. Informes, misma. Telf. F-4318. A-5

SE ALQUILAN ALTOS modernos, independientes, en San Anastasio y Tejar, esquina fraile, linda vista ,escalera marmol, 2 habitaciones, cocina, baño, terraza. $12.00. Informes, misma. Telf. F-4318. A-5

SE ALQUILA EL CHALET, de Felipe Poey y O-Farrill, Víbora, con todas comodidades y a una cuadra del Paradero tranvías. Informes, en el mismo. I-4503. A-5

VIBORA, ALQUILO Milagros 38 casi esquina Buenaventura, cuadra y media de la calzada. Portal, sala y recibidor, decorados tres cuatros, comedor, cuarto y servicios de criado, lavadero al fondo. Teléfono FO-2813. A5

ALQUILO HERMOSA casa, rodeada jardines Concejal Veiga 26, entre General Lee y Lacret, portal, sala saleta, cinco habitaciones, dos baños, comedor, servicios criados, garage.. Informes. F-5913. A5

SE ALQUILAN DOS CASAS. Octava 46 y 48, entre San Francisco y Milagros, Lawton, sala, comedor, 4 habitaciones, servicios intercalados y entrada independiente para servidumbre. $17.00, cada una. Telf. I-6125. A-5

SE ALQUILA EN ARMAS 123, magnífica casa, compuesta de sala, recibidor, dos habitaciones, comedor al fondo, cocina y baño completo. Más informes: Ramón G. Fernández, U-1157 A-5

SE ALQUILA EN $22.00, Chaple número 32, entre Felipe Poey y Lagueruela, con jardín, portal, sala, hall, dos cuartos, bajos y uno alto, baño moderno y comedor y cocina. Informes, en la misma. Telf. A-6857. A-5

ALQUILO ALTOS, EN $10.00, sala, comedor, 2 cuartos, patio, frutales en producción, galinero. Vendo 40 gallinas de raza, a $0.40. Armas y San Mariano, Lawton. A-5

SE ALQUILA EL CHALET de Concepción esquina a Novena. Puede verse a todas horas. Llaves, en el mismo. Informes: A-9539 y M-2053 A-5

CHALET RUSTICO, moderno, Santa Catalina, entre Juan Delgado y D-Strampes, con jardín, portal, sala, recibidor, cinco habitaciones, dos baños intercalados, habitación alta, pantry, cocina, cuarto y servicios criados, garage para dos máquinas. Informes: XO-1354. A-5

SE ALQUILAN ALTOS, almacén de Toyo, terraza, sala, comedor, 5 cuartos, dos servicios. Se dan muy baratos, es casa moderna, cielo raso. A-5

SE ALQUILAN DOS AMPLIAS casitas, una en E. Palma y J. Delgado. Precio: $13 00 y otra en Lawton, calle 15, entre B. y C. Precio: $14.00. Informes: I-7589. A-5

SE ALQUILAN LOS ALTOS a la brisa de la tienda ropa «Capitolio». Avenida Santa Catalina y Cortina, paradero tranvías Santos Suárez, jardín, portal, recibidor, sala, comedor, cuatro cuartos, baño intercalado, cuarto y servicios criados, cocina de gas y carbón, con calentador, agua abundante. Alquiler barato. Buenas referencias. Telf. I-5862. A-5

SANTA CATALINA 23, Víbora: Se alquila una casa compuesta de sala, comedor, 3 cuartos, servicios, cocina y patio. Precio: $23.00 Informes: Bufete de Arellano. M-3936 A-5

GERTRUDIS 29, ESQUINA segunda. Portal, sala, saleta, 3 cuartos, hall, agua abundante, garage, doble servicio sanitario Llave 31. Informes: A-5418. Precio: $30.

DIEZ DE OCTUBRE 335-A, esq. Pamplona: sala, comedor, saleta al fondo, 4 cuartos (uno de criados), patio, traspatio, frutales, baño, $34. Llave 337. Inf. A-5418. A-5

ALQUILO CASA SAN MARIANO número 29, esquina a San Lázaro, portal, sala, recibidor, cuatro cuartos, baño intercalado, cuarto, servicio criados. Llave lado Precio actualidad A-5

LAWTON, CALLE 13 y Dolores. Alquílanse casas acabadas de construir, altos y bajos, servicios completos Informes, bodega. Telf. X-2113 A-5

CALLE 14 NUMERO 86, entre Pocito y Tejar moderna y fresca casa, portal, sala, 2 cuartos, comedor, cocina, baño intercalado, patio y traspatio. $13 00 Informes, allí, de 1 a 3, o Concepción 66. A-5

A-6 Luyanó

LUYANO: ALQUILO modernos bajos, portal, sala, comedor, tres cuartos, baño intercalado y doble servicios. Precio de situación. Rosa Enríquez esquina a Santa Felicia. A-6

VELAZQUEZ Y CONCHA. Se alquilan altos y bajos, compuestos de sala, comedor, tres habitaciones, baño magnífico y cocina. Se dan baratísimos. Informes: Telf. U-1157. Ramón G. Fernández. A-6

ALQUILO ESPLENDIDA y fresca casa en Luyanó, calle Manuel Pruna 117, próxima a la Calzada de los tranvías, con jardín, patio, traspatio y garage. Precio módico. Informes: Neptuno 113. Telf. M-1774. A-6

A-7 Sto Suárez y Mendoza

ALQUILO CASAS CON portal, sala, dos cuartos, comedor al fondo, baño intercalado patio y traspatio a $15.00 Otras más pequeñas a $7.00, $8.00 y $10.00, Calzada Buenos Aires, Paz y Balaguer. Informan: letra K., teléfono A-6366. A7

SANTOS SUARE, Flores No. 117. Alquilo esta casa, compuesta 4 cuartos, sala, comedor, servicio sanitario moderno, amplio patio y garage. Informan: Fernández y Cía. Ricla 14A Teléfono A73192 A7

A-12 Solicitud de Alquileres

DESEO ALQUILAR CASA en Cojímar, con portal, sala, comedor, tres cuartos, baño completo y patio, bien cercado. Telf. A-1138, departamento 507 A-12

ALQUILERES VARIOS

SE ALQUILA en Arroyo Naranjo una casa quinta, al lado del Paradero, propia para regular familia. Informes, en la misma y en el Telf. A-1544. A-V.

W Arrendamientos

ARRIENDO FINQUITA, $12.00 al mes. 12,000 metros cuadrados, casa, agua por cañerías, una cuadra Carretera Central, $0.05 guagua. Dirección: al fondo, cabaret, pueblo Cotorro. Cañizares. W.

FINQUITA DE MEDIA caballería, en el Reparto Los Pinos. Se arrienda en $15.00 mensuales. F-6705. W.

SE ARRIENDA
Finca de casi ocho caballerías, en Arroyo Naranjo ,lindando con el Río Almendares, varias casas de viviendas y regadío. Se reciben ofertas de arrendamiento. Malecón 46, Manual Guas. W.

B-1 Casas-Apartamentos

SE ALQUILAN Apartamentos, dos, tres, cuatro piezas, todos frente calle. Infanta 18, esquina Concordia. Desde $15.00. Llave, informes: M-7254 M-1689. B-1

EDIFICIO «AGUIAR», Industria 72 y medio, entre Animas y Trocadero. Hermosos apartamentos, 2 habitaciones y baño completo, luz, limpieza, teléfono, agua caliente y ascensor día y noche. Vigilancia nocturna. Moralidad. Precios módicos. B-1

Extraordinaria Rebaja de Precios en el Edificio "Govea"
Calle 13 entre 18 y 20
VEDADO
Apartamentos desde 7 PESOS. Con sala, cuarto, comedor, cocina de gas y baño privado.
LOS HAY MAYORES
Los que se ocupen en el mes actual no empiezan a pagar hasta el día 1 de octubre.
Hay elevador toda la noche.
B1

ALGO NUEVO
Apartamentos y comida a matrimonio desde $60. Ex cocinero del Habana Yacht Club Lo mejor. Prueben Lens Court. 6 esq. a 11. Vedado. Telf. F-6141. B1

8 Y 19, VEDADO
F-6635. Precios de Verano. Apartamentos modernos, 1, 2, 3, y 4 locales, luz, teléfono. Frigidaire, radio, agua caliente garage, piscina y restaurant. B1

JESUS MARIA 15, SEGUNDO PISO
Se alquila un apartamento de sala, comedor, tres cuartos, baño intercalado, cocina de gas, con calentador; otro interior, más chico, con dos cuartos, y las mismas comodidades. Informes: «Siglo XX»., Teniente Rey núm. 27. B-1

B-2 Naves y Locales

SE ALQUILA UNA ESQUINA para bodega, con sus armatostes. Con mucho barrio. Calle Ulacia y Serafina, Juanelo. Se da barata. Informes: Rodríguez 15-A., esquina a Línea. Tamarindo. B-2

OFICIOS 90, BAJOS
Se alquila este espléndido local, 200 metros cuadrados. Pegado a la Embajada de España. Precio de situación. Informes, al lado, almacén de M. Muñiz y Compañía. Telf. A-1474. B-2

ESQUINA CENTRICA Y BARATA
Zulueta 71, esq. Dragones, adaptada para establecimiento. Alquilo toda o parte. Llave en la misma, 2 a 4. Informes: U-3810. B2

SE ALQUILA. Toda o en parte. Gran nave de 800 metros, en Calzada de Concha 44, toda de hierro y cemento, propia par industria, garage o depósito. Informan: Aramburu 8-10. U-4822. B2

SE ALQUILA. $45.00. Gran Local San Lázaro 392 entre Espada y San Francisco, propio para industria, depósito o garage. Informan: Aramburu 8-10. U-4822. B2

GARAGE. SE ALQUILA muy espacioso, sin columnas. Baratísimo para su capacidad. Néstor Sardiñas 5 y 7. Puede verse a todas horas Más informes: teléfono A-4374. B2

BODEGUEROS
Se alquila la espaciosa esquina de Suárez y Misión, propia para cualquier comercio. Se da contrato y muy barato. Llaves: Zapatería de al lado, por Misión. Informes: M-3741. B-2

ALQUILO UN LOCAL para bodega o puesto, con mostrador y armatostes. Muy barato. Puede verse a todas horas. Durege esquina a Correa. Informes: M-1429. B-2

SE ALQUILA, ACABADA de fabricar, en la Calzada del Cerro número 873 entre Churruca y Primelles, una nave de 300 metros, sin columnas interiores, propia para establecimiento, garage e industria. Informes, en la misma. B-2

SE ALQUILA: VIVES 194, bajos, compuestos de un salón propio para establecimiento, 2 habitaciones y demás servicios. Informes: Cuba 100. A-2596. B-2

SE ALQUILA: SOL 10, una nave propia para almacén, depósito o industria. Informes: Cuba 100. A-2596. B-2

NAVE: MANRIQUE 94. Alquilo 250 metros, sin columnas, propia para almacén o depósito. Llave, en los altos. Informes: Habana 186. Telf. M-1541. B-2

SE ALQUILAN PARA BODEGA o establecimiento, los bajos de Concha y Enseneda, en Luyanó. Llaves e informes: M-2053 y A-9539. B-2

LOCAL BARATO, INFANTA 61, entre Carlos III y Estrella, propio para comercio. Llaves, al lado. Informes: FO-2259. B-2

ALQUILO LOCAL para establecimiento, Desgüe 71, esquina Franco, nave moderna, 556 metros superficie, cielo raso, azotea. Llaves, Desagüe 55, esquina Oquendo. Baratísimas, ambas. B-2

BODEGUEROS
Se alquila la esquina de Rastro y Tenerife, para bodega, con enseres, Punto céntrico y alquiler módico. B-2

CARLOS III Esq. a ESPADA
Se alquila hermosa nave dotada de todos los adelantos y facilidades para industria de importancia. Se escuchan proposiciones para todo el local o parte de unos y otros. Las llaves e informes en San Pedro número 6, teléfono A-9619. B2

BELASCOAIN 10, casi esquina Neptuno. Se alquila para comercio, con armatostes o sin ellos, local 480 varas. Precio reducido Informes: Cuervos, Bernaza 39. A-3568. B-2

SE ALQUILAN
En Concha 3, espléndidas naves o locales de todos tamaños, con chuchos de Ferrocarril, propios para industrias y almacenes, a precios de situación y vendemos o alquilamos en el mismo lugar, magníficos terrenos cruzados por líneas del Ferrocarril y cerca de los muelles. Para más informes, llame al Telf. X-2819 y X-2629, Compañía Maderas «Gancedo». B-2

PARA INDUSTRIA O COMERCIO. Alquilo $25.00, Acosta 95, bajos, salón corrido, sin columnas, 150 metros. B-2

LOCALES COMERCIO
LOCALES BARATOS

Velázquez y Cueto. Local espacioso propio para establecimiento	$10.00
Concordia 12 bajos. Local espacioso con servicios al fondo	15.00
Inquisidor esq. a Sol. Locales propios para café, carnicería, etc	24.00

M-2096 A-4358 M-6263

GRAN LOCAL, SITUADO en Amargura 34. Se da barato. Informes: «La Regente», Neptuno y Amistad. Telf. A-4376. B-2

OFICIOS 112, ESQUINA a Merced: Se compone de un salón grande, propio para bodega o establecimiento, 2 habitaciones, patio, cocina y servicios. Precio: $35.00. Informes: Bufete de Arellano. M-3936. B2

PARA CARNICERIA o lechería. Se alquila la esquina de Aguila y Trocadero. Véala. Muy barato el alquiler. B-2

UN LOCAL acreditado para barbería u otro negocio Calle 23 y H Su precio $20 Informes: Telf F-8417

CALZADA Y DOS: (Edificio «Martí») Alquilo local para comercio, Precio muy económico Vea encargado. Informes: Sr. Manteca. Cuba 76. Telf. A-8903. B-2

B-3 Departamentos

ALQUILO: SITIOS 70, entre San Nicolás y Manrique, hermosos departamentos y habitaciones, acabados de reformar. Preciosos bajos, cocina y lavaderos, con azotea para tender. Precios a su alcance. Véalos. B-3

GERVASIO 96, ESQUINA Neptuno, departamentos para familias, cómodos, baratos, con cocina, baño y servicios, en los mismos. Informes, el encargado. B-3

$5.00, $8.00, $10.00, $16.00, Villegas 21, esquina Empedrado; $6.00, $10.00 $12.00, Carlos III 2, esquina Belascoaín, departamentos y habitaciones, balcón, luz, teléfono, lavabo, calentador. B-3

ALQUILO DEPARTAMENTOS grandes, desde $8.00 con luz. Calle 24, entre 25 y 27, casa altos y calle Zapata, entre A. y B F-1943 B-3

SE ALQUILAN EN DIEZ de Octubre y Patrocinio, Víbora, varios departamentos. Llaves, en la misma. Inormes: A-9539 y M-2053. B-3

ALQUILO PRIMER PISO, calle Aguacate 124, un ventilado y cómodo departamento; consta de una sala, 2 cuartos, cocina y baño. Informes, en los bajos. A-2878. B-3

DEPARTAMENTOS y accesorias, con dos habitaciones, cocina y patio, desde $8.00, en Quinta del Rey, Cristina 38 y 40, próximo al Mercado Unico B-3

DEPARTAMENTOS exteriores, 17 número 536, portal, sala, dos habitaciones, comedor, baño: altos, $15.00; bajos, $18.00. Telf. F-5557. Frescos y limpios. B-3

B-4 Habitaciones

SE ALQUILAN HABITACIONES independientes, Salud 37, altos y bajos, propias para matrimonio; una en azotea. Otras dos, bajas. Informes, misma casa. B-4

INQUISIDOR No. 35
Se alquilan en el principal y la azotea, amplias y frescas habitaciones. Muy baratas. B-4

OFICIOS No. 88-A
Se alquilan en el primero y segundo piso, espléndidas habitaciones. Frente a La Aalameda de Paula. B-4

AMISTAD 15 ALTOS
Entre Neptuno y Concordia. Fresquísimas habitaciones y departamentos con lavabo, abundantes baños, luz, limpieza y teléfono. Comida y muebles si lo desean. Personas moralidad. Precios baratísimos. B4

EN HABANA 80, ALTOS. Se alquila una hermosa habitación, con lavabo y baño. Casa particular y de moralidad. Se desean hombres solos o matrimonio. Hay teléfono. B-4

ALQUILO MAGNIFICAS y frescas habitaciones, muy grandes, Durege entre Santa Irene y Correa. Muy baratas. Informes, en el taller de carpintería. Mucha agua y luz. M-1429. B-4

FRESQUISIMAS HABITACIONES propias matrimonios, todo confort. Otras más chicas propias caballero o señoritas, lavabos agua corriente, baño caliente. Solicito socio habitación comida superior, moralidad; baratísimas. Galiano 90. B4

AGUACATE 30, SEGUNDO, una habitación muy bonita, vista a la calle, entrada independiente. Todo confort. Casa particular. Más informes: Telf. M-9450. B-4

HABITACIONES con balcón a la calle, en San Rafael 27, entre Galiano y Aguila, frente a «El Encanto», frescas, claras. Informes: M-9643 A-4454. B-4

ALQUILO HABITACION con sus servicios y entrada independiente, a señora sola o matrimonio sin niños, de moralidad, casa particular. Calle E. o Baños, número 63, entre 23 y 25, Vedado. B-4

BARATAS, HERMOSAS Y FRESCAS HABITACIONES POR LO QUE OFREZCAN
Se alquilan habitaciones muy baratas y un apartamento con dos habitaciones en Maloja número 1, esquina a Monte y Aguila, con vista a la calle, en $6.00, $8.00, $9.00, $10.00, y $12.00. La llave en la misma. Informes: Edificio «Bacardí», Apartamento 401. De 10 a 12 a. m., y de 3½ a 5½ p. m. Telf. A-7830, Francisco Torres. B-4

VEDADO: LINEA 91, esquina 6, alquilo magnífica habitación, independiente con baño, propia hombre solo o con compañero, amueblada. Todo servicio. Precio reducidísimo. Casa honorable. F-5632. B-4

CASA DE FAMILIA EN N. YORK
En punto céntrico y cerca de grandes Colegios, habitaciones confortables, con todo servicio. Precios reducidos. Para todo informe, escriba a Mrs. A. López. 230 W. 105 Th. St., New-York. B-4

GANGAS
HABITACIONES EN:

Castillo 62	$2.00
San Bernardino 93	2.00
Cuarteles 20	2.00
Cerro 817 esq. a Sta Teresa	2.00
Salud 129	3.00
San Rafael 174	3.00
Flores y San Bernardino	3.00
Luyanó 72	3.00
Dragones 88 y 90	3.00
Esperanza 117 y 119	3.00
Cerro y Colón	4.00
Cuba 1	4.00
San Ignacio 25	4.00
Ayesterán 12	4.00
Concepción 56	4.00
Lealtad 155	4.00
Marina 5	4.00
Palatino 15 esq. a Esperanza	4.00
O-Reilly 13	4.00
Zanja 115	5.00
Mercaderes 9	5.00
Peñalver 116	5.00
Inquisidor 31	5.00
H entre 5 y 7	6.00
Zulueta 32	6.00
Muralla 20	3.00

A-43[illegible] M-6263 M-2096

VEDADO, EN LA CASA más moderna, calle 8 No. 190, entre 19 y 21, alquilan amplias y modernos habitaciones al precio de $6 y $7, con luz. No deje de verlas. B4

ALQUILO: HERMOSA habitación ventilada, muy clara, prefiero persona sola, o con niña o niño, $6.00, con luz en casa de matrimonio. Informes: M-2239. B-4

EDIFICIO CARREÑO
MARINA E INFANTA
HABITACIONES
DEPARTAMENTOS
CON Y SIN MUEBLES
VAYA Y OFREZCA LO QUE PUEDA
QUEREMOS LLENAR
M-2096 U-6066

EDIFICIO «CATEDRAL» Casa para familias honorables. Hay ascensor, agua abundante. Habitaciones y departamentos muy frescos Visitando este edificio ningún otro le gustará después. Empedrado número 4.

DESDE **$3** ZULUETA No. 32 HABITACIONES SOLO MORAL ABSOLUTA

B-6 Hoteles

THE SAVOY
F. Y 15. VEDADO
TELF. F-6616
Situado en un lugar alto del Vedado, con fácil y frecuente comunicación con la Ciudad y Repartos: rodeado de jardines, con 600 metros de hermosos portales. Las habitaciones tienen ventilación directa. Teléfono, closet y baño particular, con agua fría y caliente. Precios moderados, incluyendo tres excelentes comidas. bien seleccionadas al servicio en mesas separadas, para cada familia. B-6

M.E.C.D. 2016

ALQUILERES

Hoteles

B-6

HOTEL "QUINTA AVENIDA". Habitaciones, 1 persona, $20.00. Departamento s, para matrimonios, $40.00; con baño, $45.00, $50.00. Abonados comedor, $15.00. Especialidad comida. Grandes reformas. Zulueta 71, e squina Dragones. B-6

"TROTCHA", EL DECANO de los hoteles del Vedado. Rodeado de hermosos jardines. Ideal para familias. Habitaciones con desayuno, almuerzo y comida, desde $25.00 mensuales, por persona. F-1076. B-6

HOTEL PALACE

Ofrece a usted los mejores y más lujosos departamentos, con o sin muebles, así como un esmerado servicio de hotel, restaurant, por abono y a la carta. Hacemos arreglos especiales. Nuestra clientela es la más selecta. Avenida Presidentes, esquina 25. Telf. F-6651. Sintonice la C. M. C. D. B-6

HOTEL "ROMA"

AVISO IMPORTANTE. O-Reilly esquina Aguacate. Telf. M-6944. Esta casa ha establecido una NUEVA REBAJA en los precios de hospedaje para familias estables y viajeros del Interior. B-6

HOTEL "TORREGROSA"

Compostela 65, esquina a Obrapía. El preferido por familias de La Habana y del Interior. Habitaciones confortables con baños privados, agua fría y caliente, excelente comida. Precios muy reducidos. Elevador día y noche. B-6

NUEVO HOTEL LUZ

Amargura 47 esquina Compostela. Residencia para familias, económico, fresco. Buena comida, baño, agua caliente, elevador y teléfono. Matrimonios, $50.00 y $60.00. Apartamentos especiales para familias. B-6

IDEAL ROOM

PRADO 93-B., (POR PASAJE)

Hotel frente Capitolio. Tenemos apartamentos y habitaciones, baño agua caliente, muebles y todo servicio. Limpieza esmeradísima. Precios con comida, para matrimonio, desde $35.00. Visítenos, no perderá el tiempo. No se admiten señoras que no sean de moralidad. B-6

SE SOLICITAN

S-1 Criadas y Criados

SE SOLICITA CRIADA de mano, que sepa lavar y planchar, española, en San Rafael 74, altos, de 9 a 4. S-1

SE SOLICITA UNA CRIADA de mano que sepa cumplir con su obligación y traiga buenas recomendaciones, si no es así que no se presente. Sueldo: $20.00, en 19 número 239; esquina a F., Vedado. S-1

SE SOLICITA MUCHACHA joven, para cocinar, lavar y planchar ropa de 2 niñitas. Estrella 4, altos, izquierda. S-1

SE NECESITAN UN JOVEN español para criado de mano, sueldo, $27.00 y una criada, para las habitaciones, $20.00. Informes: Compostela 58. S1

S-2 Cocineras y Cocineros

SE SOLICITA UNA JOVEN española, para cocinar y lavar un poco, si no sabe trabajar, que no se presente. Informes: Gervasio 137, altos. S-2

PARA cocinar y limpiar solicito española que duerma en la colocación y tenga quien la recomiende. Sueldo: $10.00. Calle B No. 3, Vedado, entre 5a. y 3a. S-2

CORTA familia solicita cocinera blanca que duerma en la colocación. Sueldo: ocho pesos y ropa limpia. Calle B, 233, entre 25 y 27, Vedado. S-2

MATRIMONIO SOLICITA muchacha joven, para cocinar y limpiar, que duerma colocación, sueldo $12.00. Bue duerma colocación. Sueldo: $12.00. Buen trato. Neptuno 101 y medio, segundo piso, izquierda. S-2

S-11 Agentes y Socios

SOLICITO SOCIO: No menos de $5,000.00. Negocio en la actualidad, deja más de $500.00 mensuales y mucho porvenir. Si la persona es entendida, cambiaremos referencias y no dudaré darle administración del negocio. No quiero perder tiempo, con palucheros. Informes: 12 a 3, Sr. Camuzo. A-4135. S-11

SE NECESITA UN SOCIO para un negocio que deja $300.00 mensuales, garantizados. Informes: Iglesia, Industria y San Miguel, café, de 1 a 6 p. m. S-11

SE SOLICITAN AGENTES para venta de confituras, de la fábrica «La Napolitana», para las siguientes provincias: Pinar del Río, Camagüey, Santa Clara, Sagua la Grande, Manzanillo, Palma Soriano. Informes: Avenida de La Independencia número 62, Guanabacoa. S11

S-12 Solicitudes-Varias

SE NECESITA UN Sub-Arrendador para la casa Salud número 30, planta alta y baja, que se alquila por habitaciones. Precio de situación, es amplia y fresca. La enseñan, en la misma. Para trata: Gervasio 24, altos. Telf. U-3626. S-12

SE NECESITA UN MATRIMONIO para una casa de inquilinato, habitación y sueldo. $100.00 efectivo como garantía. Informes: Iglesia, Industria y San Miguel, café, de 1 a 6. S-12

REGENTE PARA FARMACIA

Se solicita en Tulipán 16, Cerro, de 2 a 5 p. m., prefiriéndose mujer. S-12

SE SOLICITAN PERSONAS

Que padezcan de las siguientes afecciones: eczema seca ya sea liquenosa o escamosa, reciente o antigua, lesiones úricas dolorosas o infectadas, eczema supurada o con inflamación, eczema exfoliante, eczema verrugoide, eczema marginado, eczema tonsurante, eczema parasitaria, eczema indolora o con dolor y picazón, eczema endurada, eczema pequeña o de gran extensión, afecciones de pocos meses o de varios años y rebelde a todo tratamiento, herpes, sarpullido, picazones locales o generalizadas por todo el cuerpo, llagas y úlceras crónicas, caspa seca o supurante del cuero cabelludo, tiña pelada, caída del cabello sin causa aparente, encías sangrantes, mal olor de la boca, mal olor de las axilas (sobaco), grietas, picazones y mal olor de los pies, barros, acné, de la espalda y de la cara, y especialmente linfangitis, para darles muestras gratis de ACETOLIA ROBAINA. Infanta núm. 59 (entre Carlos Tercero y Estrella) Telf. U-4000. Aunque usted no necesite «Acetolia» no olvide recomendarle este anuncio a las personas que la puedan necesitar, que tal vez con esta pequeña cortesía les haga un gran favor. Enviaremos muestras gratis por correo al recibo de 6 ctvos. (seis centavos) en sellos. S12

SE SOLICITAN

AGENCIAS DE COLOCACIONES

"LA MATANCERA"

A-7740: Sirve rápidamente cocineras, criadas, toda clase de servidumbre y empleados de ambos sexos, con referencias. Calle Sol 111. Servicio permanente, a todas horas. X.

LA INTERNACIONAL, M-2579. Servicio diario. I-5620, diario y nocturno. Ordenes para toda clase servicio y trabajos, arrendamientos de casas etc. Servicio rápido. Progreso 23, entre Monserrate y Villegas. X

LA AGENCIA MARQUEZ le ofrece cocineras y reposteras, criadas de cuartos y lavanderas, del país y extranjeras, con referencias y rapidez. Telf. F-3038. C. y Calzada, Vedado. X.

«LA MILAGROSA». M-5241. Ofrece cocineras y criadas, del país y extranjeras, de ambos sexos, con referencias; cocineros, criados de mano, camareros, choferes y mensajeros. X.

PIDA SUS EMPLEADOS a la CUBAN AMERICAN EMPLOYMENT. Los tenemos de todas nacionalidades y para cualquier clase de empleo, con buenas referencias. Telf. A-3343 A-3806. X.

SE OFRECEN

O-1 Criadas y Criados

MUCHACHA JAMAIQUINA, buen aspecto, desea trabajar con familia cubana, criada, lavandera o manejadora; referencias excelentes de la señora Elvira Milagros de Carrera Justiz. Olive. A-3070. O-1

REFINE ENGLISH speaking young woman seeks position as nurse are maid, speak spanish, urlling to Teach children english as good references. Telf. FO-2618. O-1

SE DESEA COLOCAR señora española, para todo. Informes: A-5169. O-1

DESEA COLOCARSE una muchacha española, para criada de mano o cuartos o manejadora, entiende un poco de cocina; tiene buenas referencias. Telf. FO-3317. O-1

SE DESEA COLOCAR una joven española, para criada de mano o manejadora; tiene buenas referencias. Informes: FO-3207. O-1

SE DESEA COLOCAR joven española, para criada de mano o comedor, con buenas referencias. Para más informes: Telf. F-4412. O-1

SE DESEA COLOCAR una española, de criada de mano o manejadora, sabe servir a la rusa. Telf. F-4927. O-1

DESEA COLOCARSE una muchacha española, para criada de mano o manejadora o para los quehaceres de un matrimonio; tiene buenas referencias. Telf. F-6086. O-1

DESEA COLOCARSE una española joven de criada de mano, cuartos o comedor; también se coloca de manejadora y tiene referencias. Telf. F-3813. O-1

DESEA COLOCARSE una joven para cuartos o comedor. Telf. FO-1112. Tiene buenas referencias. O-1

JOVEN ESPAÑOLA, desea colocarse para cuarto o comedor, entiende de costura y cocina, es cumplidora y tiene buenas referencias. Telf. F-5152. O-1

DESEA colocarse peninsular para criada de mano o manejadora, o las dos cosas. No le importa ir al campo. Tiene referencias. Informan teléfono X-1183. O-1

SE OFRECE criado español habituado al servicio de buenas casas, con referencias de las mismas. Sabe planchar. Sale a cualquier parte. Teléfono A-9704. O-1

JOVEN ESPAÑOLA desea colocarse de criada de manos, cuartos o manejadora, es seria y trabajadora y tiene buenas referencias. Informan en el teléfono F-5820. O1

SE OFRECE MUCHACHA española, sirve perfectamente comedor, muy competente, para criada de cuartos; otra, sabe coser y cortar, lavar ropa fina; buena presencia y referencias. Telf. M-7122. O-1

SE OFRECE UN BUEN CRIADO de manos, español, con buenas referencias de casas distinguidas, sin pretensiones, es fino y trabajador. Informes: Telf. F-1482. O1

SE DESEA COLOCAR una joven española, para criada de manos o manejadora. Tiene referencias. Línea 164, altos, Vedado, Teléfono F-4906. O1

SE DESEA COLOCAR una muchacha para criada de manos o manejadora. Telf. M-6587. O1

ESPAÑOL JOVEN, fuerte y trabajador, desea colocarse para criado de mano, sirve a la rusa; también es buen chofer, de confianza; referencias, 2 años, familia Langwith, viuda de Tamargo. Valentín. A-3070. O-1

SE DESEA COLOCAR un muchacho español, para criado de mano, está práctico en el oficio y tiene buenas referencias. Informes: Telf. F-5152. O-1

SE DESEA COLOCAR una joven española, de criada de mano o manejadora. Telf. X-2256. O-1

JOVEN ASTURIANA, desea colocarse para el servicio de matrimonio solo o corta familia, o para cuartos, es formal y cumplidora, sabe coser; tiene quien la recomiende, no va al campio ni Repartos. A-3877. O-1

SE DESEA COLOCAR una joven española, para criada de mano o manejadora; tiene buenas referencias y quien la garantice, desea casa de moralidad. Telf. A-2454. O-1

JAPONES JOVEN, DESEA colocarse en casa particular, criado de manos, tiene recomendaciones. Teléfono A-9814, Miguel. O1

CRIADA DE MANOS, española de buenas costumbres y con experiencia, desea colocarse con familia respetable para limpieza y servicio de mesa. Ofrece buenas referencias. M-4510. O1

SE OFRECE CRIADA DE MANO, sabe coser muy bien; tiene buenas referencias, es fina y de buena presencia. Telf. A-3343. O-1

SE OFRECE CRIADO japonés, sabe servir mesa a rusa, entiende de jardín; tiene buenas referencias, habla español. Telf. A-3343. O-1

SE OFRECE CRIADA clara del país, habla bien inglés o de manejadora; tiene buenas referencias, sabe coser. Telf. A-3343. O-1

DESEA COLOCARSE una buena criada de mano, española, joven, lo mismo para comedor, manejadora o cuartos, sabe coser, servir a la rusa y referencias inmejorables. Telf. A-4792. O-1

SE OFRECE UNA JOVEN inglesa, de color, habla inglés y español, de criada de mano o cocinera; tiene referencias. Informes: M-4379. O-1

SE DESEA COLOCAR una joven española, para cuartos o comedor, si es casa chica, también cocina, es formal y trabajadora. Informes: F-1818 O-1

DESEA COLOCARSE joven española para todos los quehaceres de una casa tiene buenas referencias. Llame. al teléfono: F-3801. O1

DESEA COLOCARSE una joven española, para criada de mano o de cuartos; tiene referencias. Informes: Telf. F-6180. O-1

PARA COSER O PARA CUARTOS, con inmejorables informes, se ofrece una señora del país, no le importa dormir en la colocación. Informes: Telf. FO-7349. O-1

ENGLISH SPEAKING girl seeks position as maid nurse willing and practical in the work. Telf. A-5178. O-1

JOVEN ESPAÑOLA, se ofrece para criada de mano, manejadora o cocinar, si es casa chica, para todo; tiene buenas referencias. Informes: A-5227. O-1

ANUNCIESE EN EL DIARIO DE LA MARINA

SE OFRECEN

O-1 Criadas y Criados

DESEA COLOCARSE una joven española, con referencias. Informes: Telf. U-3172. O-1

SE OFRECE UNA JOVEN, del campo, para matrimonio solo o criada, sabe su obligación; en la misma, señora mediana edad, para cocinar. Telf. M-5745. María. O-1

SE DESEA COLOCAR una muchacha española para los quehaceres de una casa, siendo corta familia, sabe trabajar, tiene referencias. Teléfono A-9015. O1

O-2 Cocineras y Cocineros

DESEA COLOCARSE joven española, para cocinar y limpiar a corta familia o de criada de mano, entiende bastante de cocina, cumplidora y tiene buenas referencias. Informes: A-4324. O-2

DESEA COLOCARSE cocinero asiático, joven, verdadero maestro, en toda clase cocina y repostería fina, sin pretensiones, habla bien español, extremadamente limpio y económico y referencias inmejorables. Telf. A-9182 O-2

SE DESEA COLOCAR una joven española, para cocinar y limpiar, sabe cumplir su obligación; tiene referencias. Informes: M-2313. O-2

DESEA COLOCARSE criado español, honrado y trabajador, conoce bien el servicio de casas muy distinguidas donde ha trabajado; muy buenas referencias. Llamen: Telf. F-5884. O-2

DESEA COLOCARSE joven española, para cocinar y limpiar o criada de mano, entiende mucho de cocina o para todos los quehaceres, a corta familia, sabe trabajar; tiene buenas referencias. Telf. A-4792. O-2

SE DESEA COLOCAR joven española de cocinera, repostera, no le importa hacer alguna limpieza, es formal y trabajadora; tiene buenas referencias. Telf. U-6637. O-2

SE OFRECE UNA MUCHACHA española, para cocinera, repostera, sabe cocinar bien a la española y criolla, hace plaza, si se desea, duerme fuera. No menos de $20.00. Telf. FO-2667. O-2

SEÑORA ESPAÑOLA, desea colocarse para cocinar y limpiar. Trabajo con americanos. F-6021. O-2

JOVEN ESPAÑOLA desea colocarse para cocinar y limpiar o criada de mano. Tiene buenas referencias. Teléfono U-4360, Oquendo número 10. O2

DESEA COLOCARSE una joven española para cocinar. Sabe repostería. O para todo el servicio de un matrimonio. Teléfono I-5588. O2

SE OFRECE una cocinera española de 40 años, de mucha confianza, puede ir al campo, cocina americana y criolla muy sabroso. Referencias del cónsul americano Mr. Gest. «Angela». A-3070. O2

SE DESEA COLOCAR una muchacha española para cocinar y limpiar o cocinar solo, buena cocinera, hace dulces, muchacha formal, desea casa moralidad: tiene buenas referencias de las casas que trabajó, va al campo. FO-2949. O2

DESEA COLOCARSE un buen cocinero y repostero, en casa particular, que sea formal, sabe mucho repostería y buena cocina; tiene referencias de lo mejor de La Habana. Informes: Telf. A-5183, de 11 a 12 a. m. O-2

DESEA COLOCARSE una cocinera española, cocina criolla y española, es repostera, no tiene pretensiones. Para más informes: Telf. M-6877. O-2

COCINERO Y REPOSTERO, joven chino, desea colocarse casa particular, sabe cocinar bien a la criolla, española y francesa; tiene buenas referencias. Informes: Telf. M-5264. O-2

SE OFRECE COCINERA repostera, española, sabe cocinar muy bien y hacer dulces; tiene buenas referencias. Telf. A-3343. O-2

COCINERO: SE OFRECE para casa particular, se adapta a la situación con referencias de las casas que ha trabajado. M-6877. Pregunten: Gregorio. Si no estoy, deje dirección, para ir en seguida. O-2

SE DESEA COLOCAR una buena cocinera española, cocina criolla y española, sabe de repostería y tiene buenas referencias. M-2445. O-2

SE DESEA COLOCAR una muchacha española, para cocinar y limpiar; tiene referencias. Telf. FO-2750. O-2

SOCIEDAD UNION DISTRITO de Las Nieves, desea colocar un cocinero y un chofer, para casa comercio o particular; buenas referencias, si las desean. Tesorería: Zanja número 68. Telf. U-7707. O-2

SE OFRECE UN JOVEN cocinero, repostero, asiático, cocina muy práctico criolla, española, cumple su obligación; tiene buenas referencias de casas particulares. Pregunten por Telf. U-7902. O-2

COCINERA, REPOSTERA, de color, desea colocarse con familia cubana o americana, habla inglés y español o para trabajos general. Llame: F-6284, bodega. O-2

SE DESEA COLOCAR una joven española, para cocinar y limpiar; tiene buenas referencias. Telf. M-6373. O-2

DESEA COLOCARSE una española de mediana edad, para cocinar, no le importa ayudar a la limpieza. Informes: Telf. F-3447. O-2

SE OFRECE UNA SEÑORA, madrileña, para cocinar, entiende de repostería, sabe cocinar a la española, francesa y americana; tiene referencias de casas importantes. Telf. U-5908. O-2

DESEA COLOCARSE una señora española para cocinar y limpiar, duerm een la colocación. tiene referencias. Informan. Telf. M-5242. O2

UNA SEÑORA ESPAÑOLA, desea colocarse de cocinera y ayudar a la limpieza o criada de mano, o para matrimonio, para todos los quehaceres. Informes: Telf. M-9773. O-2

UNA EXPERTA COCINERA, de color, se ofrece para trabajar en casa de moralidad; tiene buenas referencias. Informes: F-6114. O-2

SE OFRECE UNA SUPERIOR cocinera y fina repostera, cocina criolla y española, sabe hacer toda clase de comida fina, inmejorables referencias de casa conocidas. Telf. M-7336, Habana. O-2

DESEA COLOCARSE una buena cocinera o lavandera, inglesa, muy formal, para corta familia. Llame: María. Telf. M-1296. O-2

SE DESEA COLOCAR joven española, para cocinar y limpiar o para una sola cosa, sabe cocinar bien y tiene buenas referencias. Telf. F-1818. O-2

COCINERO: SE OFRECE para casa particular, se adapta a la situación con referencias de las casas que ha trabajado. M-6877. Pregunten: Gregorio. Si no estoy, deje dirección, para ir en seguida. O-2

UNA JOVEN ESPAÑOLA, desea colocarse, sabe cocinar, es formal y trabajadora; tiene referencias. Informes: Telf. M-7566. O2

SE DESEA COLOCAR una joven española para cocinar y limpiar o cuartos en casa de moralidad, tiene buenas referencias, va a los repartos, duerme, en la misma o fuera. Llame A-6505. O2

SE DESEA COLOCAR una joven española para cocinar y limpiar; tiene referencias. Informan: Tel. U-6326. O2

DESEA COLOCARSE una española, sabe cocinar y limpiar; tiene referencias. Telf. X-1407. O-2

O-3 Manejadoras

SE OFRECE MANEJADORA española, acostumbrada siempre a cuidar niños chicos y mayores, sabe hacerles su comida; tiene buenas referencias. Telf. A-3343. O-3

SE DESEA COLOCAR una señora asturiana, de mediana edad, para manejadora o cuidar un enfermo, sabe lavar y planchar, es muy formal; tiene referencias. Informes: Telf. X-3365 O-3

SE OFRECEN

O-3 Manejadoras

SE OFRECE UNA JOVEN española, para manejadora o criada de mano, sabe su obligación, es seria y formal; tiene referencias. Telf. U-5908. O-3

DESEA COLOCARSE una joven española para manejadora o criada de manos, tiene referencias. Informan: Cristo No. 26 Teléfono M-5498. O3

O-6 Choferes

DESEA COLOCARSE un chofer particular o en camión que dé viajes al campo; tiene buenas referencias de donde trabajó y no tiene pretensiones. Telf. F-6131. O-6

CHOFER MECANICO, español, joven, buenas recomendaciones, con todos los requisitos de un perfecto chofer, conoce de electricidad e instalaciones sanitarias, sin pretensiones de ninguna clase. Telf. M-4514. O-6

CHOFER ESPAÑOL, se desea colocar en casa particular; tiene muy buenas referencias de las casas que ha trabajado, es serio y cumplidor y no tiene pretensiones. Telf. M-8989. O-6

CHOFER ESPAÑOL, desea colocarse en casa particular o comercio; tiene muy buenas referencia de las casas que ha trabajado; en la misma, se coloca una criada. Informes: Telf. U-3355. O-6

CHOFER-MECANICO, español, soltero, competente en cualquier marca, buenas referencias; módicas pretensiones. Infórmese: Telf. U-5417. O-6

CHAUFFEUR ESPAÑOL, joven y práctico, desea colocarse en casa particular o comercial, entiende mecánica; tiene referencias y 12 años práctica; no le importa punto, no tiene pretensiones. Informan: teléfono M-5422. O6

O-8 Lavanderas y Lavanderos

DESEA COLOCARSE un asiático lavandero y planchador, en casa particular. Telf. U-7902. Zanja número 45, primer piso. O-8

ASIATICO, JOVEN, experto lavandero y planchador, desea colocarse casa particular. Telf. U-7902, Zanja número 45, primer piso. O-8

O-10 Oficinistas

PARA OFICINA, SE OFRECE tenedor de libros, corresponsal en español y francés, ex-empleado importante casa liquidada. Experto vendedor, propagandista a médicos y boticas, productos farmacéuticos. Urgente colocarse. Julio Roca, Centro Vendedores Comerciales, Barcelona 6. O-10

TRABAJOS DE CONTABILIDAD, ajuste de libros, arreglo de cuentas, correspondencia en inglés y español, escritos en máquina, dictados taquigráficos, etc. 2 horas alternas, $10.00 mensuales. Trujillo: I-3803. O-10

O-12 Ofertas-Varias

PARA SERENO, PORTERO, se coloca un español, 36 años, fuerte y saludable, de toda confianza, 4 años en «La Favorita»; un año con «Los Tres Reyes». José. A-3070. O-12

MATRIMONIO JAPONES, desea colocarse para limpieza de casa y lavar y coser, bordar a mano y hacer todo lo necesario de una casa y jardinero; con referencias. Telf. FO-9024 O-12

SEÑORA DE MEDIANA EDAD, se ofrece para cuidar persona enferma o inválido u otro trabajo liviano, sabe leer y escribir; también trabaja por horas, es cariñosa y muy recomendada. Telf. F-4540. Pregunten por Fifí. O-12

RELOJERO

Que habla inglés, se ofrece con 20 años de práctica, en las mejores relojerías de La Habana. M. Alvarez, Escobar 168. Telf. A-7795. O-12

PERSONA SERIA, sin pretensiones, se ofrece para encargado, cobrador, mayordomo o puesto análogo; referencias y garantías a satisfacción. Escribir: A. Elizondo, Departamento Anuncios Clasificados, DIARIO DE LA MARINA. O-12

HOMBRE UTIL, PRACTICO en trabajos de campo y ciudades; centrales azucareros, ganadería, departamentos comerciales, contabilidad y administraciones en general ofrece sus servicios y posibilidades de eficiencia. Plenas garantías morales y materiales. Aspiraciones razonables. Hasta podría aportar algún dinero, después de empleado si le conviniera. Sr. Cruz, Chaple 19. Telf. I-1873. O12

SE COMPRAN

C-1 Casas

SE CAMBIA POR PROPIEDAD de $4,000.00 un establecimiento de víveres, en lo mejor de la Ciudad, con pocos gastos y más de $130.00 diarios de venta, exclusivamente al contado. No trato con corredores. No intereso casas afectadas. Informes: Pedro Expósito. Café «El Yauco», Cerro 885, frente al Paradero. De 7 a 1 y de 2 a 7. C-1

COMPRO CASA $500.00 o $1,000.00, libre de gravamen. Doy en parte pago, máquina; el resto, en alquileres. Informes: Telf. M-8769. C-1

COMPRO CASA SOBRE $10,000.00 en el Vedado, cerca Colegio Religioso, con 4 habitaciones por lo menos. Manrique 127, entre Salud y Reina. Telf. M-9618. C-1

C-5 Muebles y Prendas

DESEO COMPRAR los siguientes muebles de uso, lujosos: Un despacho-gabinete, de caballero, con armario-biblioteca grande; un juego de dormitorio, para caballero y dos para señora; un saloncito, para señora, con buró. Ofertas a Neuman. Apartado 1981, Habana. C-5

A-4559: COMPRO BAULES, muebles finos y corrientes, máquinas coser, escribir, nevara, libros, ropa hombres, enseres café fonda, efectos cirugía, antigüedades, objeto Arte. Pago bien. Ráipdo. A-4559. C-5

M-3209: COMPRO MUEBLES, pianolas, ortofónicas, burós, baúles, maletas, oro, prendas, ropa, objetos Arte. Liquido casa completas. Operación rápida. Dinero al momento. C-5

M-1930: COMPRO MUEBLES, antigüedades, cuadros, oro viejo, libros, objetos arte, porcelana, bronce, pianos, máquinas escribir, coser, casas completas, baúles, maletas, ropa. Negocio rápido. Voy en seguida. C-5

COMPRAMOS JOYAS, monedas antiguas o rotas, de oro o plata, en todas cantidades, pagando el mejor precio. Establecido desde 1,893. Obrapía 105. Telf. A-3650. C-5

COMPRAMOS MUEBLES todas clases, especialmente juegos cuarto, cualquier estilo, pagando bien. Vendemos. Facilidades pago. Cambiamos. Alquilamos, San Rafael 171, entre Oquendo y Marqués González. U-1729. «La Predilecta». C-5

C-8 Instrumentos de Música

COMPRO UNA PIANOLA

Vieja, rota, sin sonar, no importa comején, pero baratísima, si no es así no moleste. Avíseme para ir enseguida, con el dinero. Telf. M-3044. C-8

C-9 Utiles de Oficinas

COMPRAMOS MUEBLES Y MAQUINAS PARA OFICINA

Máquinas escribir, sumar y clcular, Archivos de acero, cajas para documentos, tarjeteros Kardex, mesas de caoba y toda clase útiles para oficinas. «La Nacional». Villegas 93. A-9915. C9

SE VENDEN

V-1 Casas

SE VENDE la casa San José 133 casi esquina a Infanta. Se da barata. V-1

HERMOSA RESIDENCIA, 18 x 47. Precio ganga, todo citarón, un sanatorio, para familia de gusto. En la misma informan. Véala, Cortina y O-Farrill, Víbora, Noroña. V-1

GANGA: SE VENDE la casa Santa Irene 49, casi esquina a San Benigno, de mampostería y azotea, de sala, comedor, 2 grandes habitaciones, servicios, patio. Precio de situación. Informes, en la misma. V-1

SE VENDEN DOS CASITAS en el Reparto Buena Vista, Pasaje G., entre 6 y 7, son de madera. Las vendo por embarcarme. Se dan baratas. Dueño, en las mismas, Sr. Nemesio Martínez. V-1

SE VENDE UNA CASITA con sala, 2 cuartos, comedor, traspatio, todos sus servicios, en 600.00 pesos. Nueva número 3 casi esquina a Clavel, Cerro.

EMILIO ZOLA 11, Quemados, Marianao, casa esquina, mampostería, azotea, tejas, sala, comedor, 2 cuartos, servicios y terreno de 270 metros. $600.00 contado y $500.00 en hipoteca. Informes: U-4001. V-1

VENDO CASA, VALLE 35, entre Infanta y Pasaje, esquina, y un solar, D., entre Fuentes y Lanuza. Informes: Laureano, en «La Filosofía». Telf. A-4564. V-1

LA SIERRA, CALLE 6, vendo lujosa residencia. Costó: $19,000.00, hoy $7,500.00; otra, $4,500.00 y dos de $2,500.00. Más detalles: 14 y B. FO-2212, Perdomo. V-1

ALMENDARES: VENDO lujosa residencia, ómnibos, tranvías. Punto inmejorable. Mucho terreno, 5 dormitorios, amplios, dos para servidumbre. Está construída con todas las exigencias de confort. Me cuesta más. Pido: $10,500.00. Ofrézcame a precio de ganga. Conveniéndome, se la doy. Detalles: Oficina, 14 y B. FO-2212, Rodríguez. V-1

SANTOS SUAREZ, Santa Emilia, entre Gómez y Mendoza, vendo casa moderna construcción sólida, sala, dos habitaciones, baño intercalado, comedor y cocina, $2,500.00. No corredores. Informes: Santa Emilia número 6 V-1

SE VENDE EN LA VIBORA, Carmen 16, a una cuadra de los tranvías, toda de citarón, techos monolíticos, jardín, portal, sala, hermoso comedor, hall, cuatro amplias habitaciones, dos baños de lujo, terraza, cocina y servicios para criados, garage, hermoso sótano y un gran patio con frutales. Precio de situación: $4.000.00 de contado y resto pagar en plazos cómodos. Puede verse despus de las nueve a. m. Teléfono FO-2921. V1

EN LA SIERRA, CALLE Primera entre 8 y 10, vendo espléndida casa decorada, regia sala, comedor, renacimiento español, living room, lujoso baño, cuatro habitaciones, toda clase de comodidades. Con $2.500.00 de contado solamente. Llaves e informes en la misma. V1

SE VENDE LA CASA Buenaventura 39, entre Milagros y Santa Catalina, portal, sala, 3 cuartos, comedor y servicios, buen patio con frutales. Total: 300 metros terreno. Dueño: Muralla 78. V-1

SE VENDE CASA para renta. Marqués González número 84, detrás del Nuevo Frontón, 48 habitaciones, agua corriente, 9 baños, cielo raso, instalaciones modernas. También se cambia por solar o casa en el Vedado. Véala y se convencerá. Informes: Neptuno número 161. Sr. López. No corredores. V-1

VENDO $2.200

Moderna casa mampostería, decorada, portal, sala, 2 habitaciones, baño intercalado, comedor al fondo, cocina, patio Juana Alonso 12, casi llegando a la Calzada de Concha. Alberto Cuervo. Obispo 59 altos. M-1537. V1

VENDESE CASA FRESCA, bonita y saludable, Reparto Alturas Almendares, Avenida Los Aliados 46 recientemente fabricada. Costo 13 mil pesos. Se da urgencia. Ganga. Primera oferta razonable. Pérez. Informes, la misma. V-1

V-2 Solares

SE VENDE $2,000.00

Magnífico solar, Alturas de Almendares, 520 varas, acera del Conde del Rivero, calle Avenida de La Paz, entre Avenida de Columbia y Avenida de La Victoria, Alberto Cuervo, Obispo 59, altos. Telf. M-1537. V-2

COLOSAL GANGA

Se venden 3,162½ metros de terreno, situados en donde próximamente será el centro arstocrático de La Habana. Linda con la Calzada de Ayesterán, en el lugar que entroncará con la gran Avenida Presidente Machado. Precio sumamente barato, con facilidades de pago. Telf. FO-1569. V-2

VENDO UN SOLAR, con 8 habitaciones; una nave, con todos servicios, 330 varas, 15 x 22 de fondo, en $700.00 Es ganga. San Gabriel número 10, Cerro, de 10 a 6. V-2

ESQUINA, VEDADO, A $3.75 VARA

Se vende, en la calle Catorce, esquina a Diecinueve, acera de la sombra, con 26 varas de frente a la calle 19 por 30 de fondo por la calle 14. La única esquina que falta por fabricar. Informes: teléfonos: M-7070 y M-7058. V2

REGALO, A. DE ALMENDARES, A 90 CENTAVOS VARA

Se vende solar en la Avenida Segunda, casi esquina a la calle Trece, del reparto Ampliación de Almendares, a media cuadra del parque de la Fuente Luminosa de doce varas de frente por cincuenta y ocho de fondo. Informes: Teléfonos M-7070 y M-7058. V2

SE VENDE: SETEINHART y Robau, lo mejor del Reparto Buen Retiro, dos solares con 31.25 x 44.81. Total: 1,400 varas, a $2.25, vara. Dueño: 12 esquina Avenida 6, Ampliación Almendares. FO-2928. V-2

CALZADA, SOMBRA, ALTURAS ALMENDARES, A $4 VARA

Se vende parcela de veinte varas de frente por cincuenta de fondo, en Calzada de Columbia entre Avenida de Bélgica y América: punto alto, entre dos residencias recién construídas y con magníficas vías de comunicación. Informes: teléfonos M-7070 y M-7058. V2

CALZADA, SOMBRA, ALTURAS ALMENDARES, A $4.25 VARA

Se vende parcela de dieciséis varas de frente por treinta de fondo, en Calzada de Columbia entre Avenidas de Bélgica y América; punto alto, entre dos residencias recién construídas y con magníficas vías de comunicación. Informes: teléfonos M-7070 y M-7058. V2

V-4 Establecimientos

VIDRIERA TABACOS, billetes, quincalla. Vendo lo más céntrico Habana, Paradero tranvías. Muy barata por embarcarme. Informes: Muralla 103, almacén y segundo piso, de 7 a 8 y de 12 a 2. S. Lizondo. V-4

VENDO COMO GANGA, una fonda, $300.00. Buen barrio. Todo está a la moderna. Alquiler: $18.00. No le informo a curiosos, solo persona formal, Antón Recio y Monte. Benito, café. V-4

El DIARIO Hablado

Se trasmite todos los días

SE VENDEN

V-4 Establecimientos

PANADEROS

Vendo gran panadería, 2,600 libras diarios, maquinaria galletera, hornos modernos, camiones, carretillas. El mejor negocio. Facilidades, si es del giro. Acreditada. Muñiz. M-1694, Rayo 2 y San Rafael, 8 a 10 y 4 a 5. V-4

VENDO BODEGUITA CRIOLLA, la mejor esquina del barrio Colón, 400 pesos. Doy facilidades de pago. Está ideal para trabajarla, en gran escala, Monte y Someruelos, café, Cuenya. V-4

V-5 Muebles y Prendas

POR REDUCIRME, ELEGANTE juego cuarto, barniz dos tonos, $28.00; juego señorita, rosa pálido, con zapatera, $25.00; sala, con bastonera caoba, $16.00. Rayo 66, esquina Estrella, bajos. V-5

ME URGE VENDER varios muebles buenos, modernos, lámparas, objetos de Arte, ventilador, etc., por irme al campo. Cádiz y Castillo, altos, bodega, Sr. Roca. V-5

MUEBLES DE LUJO y corrientes, en todos estilos, especialmente Arte nuevo. Fabricamos rápidamente los que usted elija, así como joyería, relojería, lámparas, etc., al contado y a plazos, con las mensualidades que le convenga. Tenemos compradores para sus muebles, en cambio por los nuestros. Le alquilamos los que necesite, dándole opción a comprarlos, rebajando la mitad de lo que haya pagado. La Casa Ruisánchez, (que anuncia la verdad). Angeles 13, esquina a Estrella, (del 25 al 31). Telf. A-2024. V-5

POR EMBARCAR, VENDO juego cuarto, $25.00; otro, 3 cuerpos, con chiffonier, $40.00; comedor, diez piezas, $35.00; sala, finísimo, $16.00; nevera, lámparas. Todo moderno. Sitios 37. V-5

¡ASOMBROSA GANGA! Un fino juego de sala y un escritorio, Paseo 12, entre Línea y 11, altos, derecha. V-5

URGENTE EMBARQUE, juego cuarto, $23.00; comedor, $22.00.; recibidor, asiento muelles, $20.00; radio Victor R-32, licencia paga, $50.00 Vapor 54, bajos, derecha, entre San Francisco y Espada. V-5

POR LA TERCERA de su valor, vendo sala, recibidor, comedor, cuarto, tres cuerpos y mesa-teléfono. Concordia 31, altos, esquina a San Nicolás. V-5

POR EMBARCAR, TODOS los muebles Juego cuarto, 3 cuerpos con chiffonier $45.00, el más chico $28.00, sala $20.00, comedor, nevera, como quiera. Indio 5 A-2826. V5

SE VENDE MOBILIARIO completo de casa. Industria 17, bajos. V-5

«UNA CASA COMPLETA» de muebles y lámparas, $10.00 mensuales; un juego cuarto; juego comedor; juego sala. nevera, 3 lámparas, 2 sillones, portal, 1 cama niño, 1 fiambrera. Todo $10.00, mensuales, libre conducción. Ventas a plazos, a toda la isla. 'La Comercial». Neptuno 159. V5

JUEGO CUARTO CAOBA, moderno, completamente nuevo, coqueta, lunas al aire, cama bajita, $22.00; nevera botellón, $10.00; sillones, par $2.50; sillas; mesa comedor $8.00. Indio 5. A-2826. V-5

URGE VENDER juego cuarto moderno $30.00; otro, 3 cuerpos, caoba, $38.00, flamantes lunas, barniz; recibidor, Arte Moderno, $30.00. máquina 'Singer»; nevera botellón, A-5704. Jesús del Monte 27, altos. V5

GANGA: VENDO A PRECIO de situación, juego cuarto, diez piezas, recibidor, seis piezas, caoba macizo, modernos, Concordia 200-B., segundo piso. Sra. Torres. V-5

UNA CASA COMPLETA, $15.00 mensuales, juego sala, comedor, cuarto, nevera, 3 lámparas, mesa-teléfono, 2 sillones-portal, 1 cama hierro, 1 fiambrera, 1 sombrerera y 1 mesa-escritorio. Todo. $15.00 mensuales, libre conducción Ventas a plazos a toda la Isla. «La Especial», Neptuno 159. V5

V-7. Automóviles y Accesorios

100 PESOS «OVERLAND Wippet», cerrado, cuatro puertas, sin marcar. Urge la venta. Egido número 100, esquina a San Isidro, de 7 a 11 y de 1 a 5. Garantizo 40 kilómetros, por galón. Telf. M-6190, Santana. V-7

GANGA EXCEPCIONAL. Se vende al contado un automóvil Chevrolet Coach, 1931. En buenas condiciones. En $300.00. Garage Sollinde, Concordia 185-A. V-7

GANGA: SE VENDE un Packard, de siete pasajeros, de medio uso, en $40.00, por tener que embarcarse su dueño. Dragones 3. Telf. M-2928. V-7

SE VENDE UN BUICK cerrado, de 5 pasajeros, de poco uso. Se da barato. Informes: Telf. F-1061. V-7

CON CHAPA NUEVA y en magníficas condiciones, vendo una cuña Pontiac, del 29, en $150.00, Barcelona 13. Telf. A-5510. La vendo por embarcarme con urgencia. V-7

SE VENDE UNA CUÑA Ford, 1930, tipo cupé deportivo, en perfectas condiciones de mecánica y pintura. Se da barata. J. S. García, Avenida Menocal número 79, entre Zapata y Salud. V-7

AUTOMOVIL BUICK, abierto, cinco asientos, buen estado. Se vende muy barato. Puede verse, Quinta y 8, Reparto Miramar. V-7

GRAN TALLER DE CHAPISTERIA

Reparación en general de radiadores, pintura «Duco», soldadura autógena, de Enrique Padilla Infanta 6, entre Jovellar y San Lázaro. Telf. U-7267. Esta casa pinta con «Duco» todas las reparaciones de los trabajos de chapistería, con precios muy reducidos y con toda garantía, en las reparaciones generales. Mi interés es que sea usted cliente para siempre. V-7

V-8 Instrumentos de Música

POR NO USARLO y estar estorbando, vendo piano cuarto cola, completamente nuevo, de absoluta garantía y precio muy equitativo. San Rafael 141, bajos, entre Soledad y Oquendo. V-8

RADIOS MAJESTIC 1932-33

Refrigeradores «Chef», Pianos a plazos, $5 mensuales, sin dinero de entrada, acepto su radio, piano, neveras, victrolas y muebles como ugo inicial. Solicite catálogos o demostración. Teléfono A-5704. Jesús del Monte 27, altos, Esquina Tejas. V8

VENDO PIANOS DE USO, de las mejores marcas. Precios muy baratos, con facilidades de pago. También vendo máquina de coser «Singer», último tipo. Aguila 139. Telf. M-1661. V-8

SE VENDE UN PIANO, de cola, en buenas condiciones. Informes: Gutiérrez y Padre Varela, Ceiba. Telf. FO-2779. V-8

REGIA PIANOLA, EN $50.00

La vende familia que embarca, completamente nueva. Voces de concierto, modernísima. Muchos rollos, banqueta. Sin comején y de excelente marca. Escobar 254, bajos. V-8

ESTUPENDO PIANO de marca reconocida, es nuevo completamente, se da casi regalado, urge venderlo. Estrella 69, piso 2do., preguntar por el señor Carballo Vide. V8

VENDO RADIO MAJESTIC, modelo 91, soberbio gabinete, Renacimiento, completamente nuevo, costó $225.00, regalo, $60.00. Aceptaría radio inferior, parte pago. A-5704, Jesús del Monte 27, altos, Esquina Tejas. V-8

SE VENDEN

V-8. Instrumentos de Música.

«FRANCO», EXPERTO radio-técnico, miembro de la R. C. A., Victor, reparaciones, instalaciones y ajustes de aparatos de radios. Servicio rápido. Precios módicos. Telf. M-1661. V-8

PIANOS: ANTES de comprarlos pase por Reina 57, bajos, son de familias particulares, los liquidan a como quiera. ¡Asómbrese, vea ésto! Pregunten por el profesor Arteche. V-8

AFINE SU PIANO, pianola, por $2.00. Absoluta garantía. Virgilio Fernández, procedente de grandes fábricas europeas. Taller de reparaciones de pianos y autopianos, Zulueta 36 y medio. M-3040. V-8

V-9 Utiles de Oficinas

VENDEMOS A PRECIO verdaderamente increíble, un lote de muebles de Oficina, que nos queda, consistente en dos bureaus planos, dos mesas de ocultación, un Kadex, tamaño 8 x 5 con su stand y dos mesas planas, propias para Notarías. Todo en excelentes condiciones. Para informes: Telf. U-1061. V-9

Equipos de OFICINA

Archivos (Cajas Seguridad Kardex, mimiógrafos, adresografos, satélites, burós, giratorias y otros útiles oficina. Se venden a primera oferta. Compostela 53, cerca Obispo, A-7744. V9

BUROS Y ARCHIVOS

Máquinas de escribir, $5.00, libreros, sumadoras, calculadoras, mimeógrafos, mesas de todos tamaños. No reparo precio. Véalos, Villegas 6. A-8054 V-9

GRANDES GANGAS EN MUEBLES DE OFICINAS

Vendemos a precios casi regalados, Archivos, cajas acero para documentos mesas caoba, sillas giratorias. Seccionales acero, Tarjeteros Kardex, máquinas escribir, sumar y calcular. 'La Nacional». Villega 93. A-9915.

V-10 Cajas Registradoras

VENDO CAJA CONTADORA, «National»; molino café, Hobart. Todo nuevo, Barato, Arsenal 34. Telf. M-4203 V-10

V-12 Objetos-Varios

VENDO JARRONES CHINOS de porcelana auténtica, objetos de marfil, tallado, cortinas chinas, bordadas a mano y otros objetos, a precio situación. San Rafael 141, bajos, entre Soledad y Oquendo. V-12

SE VENDEN TABLAS de armatostes, mármoles y otros objetos. Todo muy barato. También automóvil 20-40 Packard, en buen estado y también propio para camión, Santa Catalina y Bruno Zayas, Reaprto Mendoza, Víbora. V-12

OPORTUNIDAD: MARCOS para retratos, diplomas, títulos, oleos, gobelinos, anuncios. Somos importadores. No compre sin ver nuestros artículos y calidad. Precio sin competencia. Casa Martorell, Barcelona 18. A-3336. V-12

SE VENDEN: PRIMERA oferta, 6,000 planchas de zinc de uso 6 y 7 pies, a $12 y 18 centavos cada una. Avenida Carlos III, pasado el paradero.

PARA EL HOGAR

PH-1 Casas de Comidas

SE SOLICITAN FAMILIAS que quieran comer de casa particular, buena y económica. E. y Baños, número 63, entre 23 y 25, Vedado. PH1

PH-2 Reparaciones de Muebles

POR UNA PEQUEÑA cantidad le barnizamos, esmaltamos o laqueamos sus muebles, teniendo especialidad en juegos de portal, en combinación son sus toldos, neveras y puertas de calle. Se hacen trabajos a domicilio. Llame al Teléf. F-4703, Far-

SU NEVERA DE USO se la dejamos nueva. Esmaltamos, arreglamos y reformamos su nevera por expertos operarios en los talleres de Angeles 19. Teléfono M-1931. FH3

PH-6 Interés para el Hogar

¿QUIERE USTED ahorrar dinero? Compre carbón vegetal «Hatuey», magnífica calidad, Yana y Júcaro, $1.25 saco grande, de azúcar, sin cisco. M-3430. Tortas: $0.25, el ciento. PH-6

PARA LAS DAMAS

PD-6 Interés para las Damas

MODISTA. SE HACE toda clase de ropa interior para señora, mantelería y ropa de lana. Informes: teléfono M-9676 PD6

LA CASA DE LOS MOLDES de Estrella número 16, ofrece toda clase de moldes, hechos a la medida, para la temporada de Otoño e Invierno. Estos moldes llevan siempre el modelo de la prenda elegida. Sra. Armada, Estrella 16, altos Habana. PD-6

CLINICA DE FAJAS

No bote su faja vieja, arreglámoslas, poco dinero. Modificaciones. Hacemos su medida cualquier modelo. Baratísimo. Especiales para Colon. Vientre péndulo. Operados. Tubulares desde $2.00. Mercedes. Experta fajista, Neptuno 147, esquina a Escobar. Lado farmacia. U-1178.

MADAME KUZMA Ex-modelista de las principales casas París y Viena. CREADORA en sombreros finos, transforma toda clase sombreros, modelados en su cabeza, desde $1.00. Trayendo cascos nuevos, cobra por trabajo $1.00. San Rafael y San Nicolás, (altos). PD-6

GIROS Y LETRAS

CAJAS RESERVADAS

Las tenemos en nuestras bóvedas, construídas con todos los adelantos modernos y las alquilamos para guardar valores de los interesados. En esta oficina daremos todos los detalles que se deseen.

N. GELATS Y COMPAÑIA

106 Aguiar 108 esq. a Amargura. G-y-L.

DINERO E HIPOTECAS

Se Toma

MAGNIFICO NEGOCIO. Tomo 15 mil pesos, primera hipoteca, espléndida. Buen interés y fuerte corretage. M-6589. Z-S-1.

INTERESA $1,500.00 al 10 por ciento, con primera hipoteca de dos casas y local con establecimiento, formando esquina, bien situados Buena construcción y renta. Sr. Rubio. M-6513. ZST

Z-S-O. Se Ofrece

¿NECESITA HACER UN REGALO de valor, por poco dinero? Visite Consulado 100. Préstamos», encontrará en bronces y porcelanas, verdaderas gangas. V-5

PRESTAMOS CON GARANTIA de alquileres de casas no hipotecadas. Módico interés. Animas 19, altos, botica. Telf. M-3577. Z-S-O.

TENGO $10,000.00 al 8 por ciento, para colocar en primera hipoteca, en partidas, no mayores $2,000.00. J. P. Quintana, Chacón 23. Telf. A-7733 Z-S-O.

BANCO ASTURIANO: Compro Libretas, Bonos, Acciones, Bonos Mercado Unico, Bonos Centro Gallego, Bonos y Ascciones de todas las Compañías, Compostela 111, Manuel Piñol. Z-S-O.

DINERO E HIPOTECAS

Z-S-O. Se Ofrece

DINERO: TENGO la cantidad de 75,000 pesos, para Habana y Repartos, desde $500.00 en adelante, antes del día 30. Llamen: Telf. M-9538, Teijeiro. Z-S-O.

PRESTAMOS CANTIDADES hasta $300, con garantía de alquileres de casas, no hipotecadas. Departamento 313, Banco Nueva Escocia. M-9486. ZSO

PRESTAMOS E HIPOTECAS

A empleados y propietarios, desde $25.00 a $150.00, devolver seis meses. Hipotecas, cualquier cantidad, desde 7 por ciento interés. Resolución rápida. Compañía Comercial «La Mercantil», S. A. Habana 72. M-6668. Z-S-O

DINERO

No pierda tiempo. Cuando necesite tomar dinero en hipoteca o pagaré, vea a Fernández Alvarez, San Ignacio 50. Telf. A-4432, de 2 a 4. Operaciones rápidas y absoluta reserva. Z-S-O.

DINERO

Doy grandes y pequeñas cantidades en hipoteca, desde el 6 por ciento en adelante, para La Habana y sus barrios. También tengo para los Repartos. Operación rápida y absoluta reserva.

JULIO C. GRANDA

Obrapía 33, Telfs. M-5921 F-5759. Z-S-O.

DINERO para empleados, comerciantes, industriales, propietarios, Trato directo. Diga su garantía, resuelvo en 24 horas. Departamento 313, Banco Nueva Escocia. M.-9486. Z-SO

TENGA PRESENTE: Para cualquier necesidad, puedo tomar de $50.00 a $300.00, con firma pagaré y dos fiadores. Compañía de Préstamos. Amargura 56. A-6538. Z-S-O.

Dinero en HIPOTECA

En todas cantidades, al tipo más bajo en plaza. Con la mayor reserva y prontitud.

MIGUEL F. MARQUEZ

Empedrado No. 16, altos, esquina a Cuba.

ENSEÑANZAS

E-1 Academias

LA ESCUELA PROFESIONAL de Corte «Armada», que dirige su fundadora, señora Armada, hace saber que el 1o. de Octubre, tiene efecto la apertura de Curso de las clases nocturnas. Más informes: ver la señora Armada, Estrella 16, altos, Habana. E-1

ACADEMIA PEDAGOGICA. Director: Dr. A. M. Aguayo. El primero de Octubre, se abrirá nuevamente esta Academia, con un nuevo plan de estudios: $1.00 cada curso. Pídanse informes: Línea 17, Vedado. E-1

¡3 CLASES $5.00!

Aprovéchese de esta asombrosa oferta, estudiando cómodamente por correspondencia, nuestros famosos cursos: Ortografía, Mecanografía, Gramática, Aritmética, Contabilidad, Organización. Enseñanza absolutamente garantizada. Otorgamos título. Millares alumnos satisfechos. Solicite ahora amplios informes gratuitos. Academia «Mercurio». Dragones 42, Habana. E-1

E-5 Profesores

BUREAU DE INFORMES: Empedrado 16, Departamento 211. Telf. M-3624. Investigaciones, vigilancia secreta, busca de domicilios, personas desaparecidas. Informes personales, preliminares para divorcios. Absoluta reserva. I-G.

PROFESORA TITULAR. Sistema «Parrilla», hace por figurín toda clase de costura, moldes y confecciones. Hay academia de enseñanza, a todas horas. Se da título. Enseñanza rápida. Precios situación. Neptuno número 24, frente cine «Encanto». A-5974. E-5

PROFESORA EXPERTA, enseña inglés y alemán, gramática y conversación. Método rápido. Clases individuales, $3.00 al mes. Telf. M-4184, de 12 a 2. E-5

CASTELLANO, EDUCADO en Londres, desea clases de inglés, particular o por manutención y cuar, pequeño sueldo, moral, recomendado por J. Kemos, Catedrático. Godoy, Bernaza 4, Telf. A-1235. E5

BAILES: Prof. Chileno R. CAÑAS

Danzón, son, fox, blue, tango. Aprendizaje rápido. Doy práctica con la enseñanza. Bailes de teatro. Seriedad. Competencia. Clases a todas horas, Empedrado 60. E-5

PROFESORA AMERICANA, mucha experiencia en las Escuelas Públicas de los Estados Unidos, da clases de Instrucción general, en casa o fuera. Miss. H. O-Reilly 102. E-1

INGLES, PROFESOR americano, graduado con títulos de dos Universidades. Método más prácticos, rápidos, modernos. Precio especial este mes. Campanario 57, altos. M-8421. Duncan Thomas. E-5

PROFESORA DE INGLES de Londres. Inglaterra, con experiencia. Tiene horas disponibles, para clases colectivas e individuales. Telf. F-3879. También prepara para el Bachillerato. H. No. 184, ntre 21 y 23. Alice Abrey. E-5

COMPETENTE PROFESORA de idiomas y de Instrucción general, con muchos años de práctica en Nueva York y Cuba, se ofrece para dar clases en Colegios y a domicilio. Tiene excelentes recomendaciones. Dirigirse a Catalina de Varona, Calzada del Cerro número 581. E-5

INGLES

Enseñado profesora americana. Sorprendentes resultados pocas semanas. El discípulo leerá, escribirá y hablará inglés, en breve tiempo. Lecciones a domicilio, también. Miss Kappan, «Gran Hotel», Teniente Rey y Zulueta. M-9896. E-5

PROFESORA CON titular. Sistema Parrilla y academia, hace por figurín toda clase trabajos, confecciona da clases todas horas, enseñanza rápida. Precios situación. Neptuno 24, frente cine «Encanto». A-5974. E-5

PROFESORA: TAQUIGRAFIA, Mecanografía, da clases en su casa y a domicilio. F-5573. E5

PROFESORA FRANCESA experimentada en su enseñanza, ofrece sus servicios, sistema fácil, rápida conversación en tres meses por su método, U-8004. Concordia 200-A, primer piso B, esquina a Infanta. ES

DE INTERES GENERAL

POR GRATITUD: SI PADECE usted del estómago, hígado, vesícula o intestinos, pregúnteme y le diré gratis el nombre del maravilloso remedio que a mí me curó en poco tiempo, después de haber estado padeciendo terriblemente durante ocho años. Escriba a Joyería «Marzo». Apartado 1211, Habana. Nada le va costar. Nada admito, aboslutamente. Cumplo un deber de gratitud y nada más. I-G.

M. CASTILLA Delineante. Planos y proyecto en toda la Isla. Especialidad en trabajos topográficos y mecánicos. Precios reducidos. Obrapía 22. Teléfono :A-1419 Habana. I-G

HERNIAS

Aplicaciones ortopédicas de Retentor. La faja que cura la hernia. Retiene más y mejor que ningún braguero. Precios módicos. Garantía. Asistencia profesional. Consultorio de Ortopedia. Director: F. Carrasco. Enfermero graduado. Ortopédico. Neptuno No 147. U-1178. IG

PERDIDAS

SE HA EXTRAVIADO título de chofer, a nombre de Emilio José Ruiz, y su matrícula, para venta ambulante. Se gratificará al que la entregue en el café de Angeles y Corrales. Pérd.

M.E.C.D. 2016

Septiembre, 23 de 1932 — DIARIO DE LA MARINA — Ejemplar, 5 Centavos

A TRAVES DE LA VIDA

Por HECTOR DE SAAVEDRA

PROBLEMAS Y SOLUCIONES

LA importancia de las cosas es cuestión de meridiano. Este aforismo geográfico lo oí la otra noche en un círculo vicioso, donde se discutía la «huelga del hambre» del Mahatma Gandhi y la puerta trasera de los ómnibus.

Me preguntaron mi opinión, porque yo no había hecho más que escuchar, y dije:

—La frase es un barbarismo gramatical, porque huelga es descanso, regocijo, holgura y no privación, como no sea del trabajo. Si el hambre se declara en huelga es que no se siente; en cambio, si los alimentos se suprimen se concluye por perder la vida, que en este caso es el propósito, mal expresado, a lo que entiendo, aunque se sepa cual es la idea. Pero como de estos contrasentidos está formado nuestro leal saber y entender aceptemos el vocablo y demos gracia que no hayamos escogido otro peor, como que el eminente indio era «fenómeno» o estaba «toro», que son palabras muy usadas en nuestra dialéctica nacional.

Respecto a la puerta trasera, tan dura de abrir, tengo que advertir para mi satisfacción que desde que hice notar el hecho curioso de que sólo se mencionaban los intereses de las empresas y los intereses de los conductores —excelentes y beneméritos padres de familia— y nada se decía del interés del pasajero, —el famoso «pueblo» de que hablaba el otro día— que es en verdad el sufrido y vejado constantemente, con harta dureza. Pues ahora ya se agrega también a las razones que satisfacer, «la conveniencia del público». Es por lo menos una conquista que, aunque débil, se ha conseguido para tiempos futuros.

Por el momento hay una cuestión de previo y principal pronunciamiento y es la de que las autoridades, comenzando por mi viejo y distinguido amigo el Secretario de Gobernación, no están capacitadas para juzgar el asunto porque carecen de competencia. Ninguna ha montado jamás en una guagua y no saben lo que es la entrada y salida por una puertecita estrecha que da a un escalón. Tampoco conocen lo que es un ómnibus (de los nuestros) atestado de gente, ni pueden imaginar, si no lo ven, lo que sería un pánico allí dentro, por la explosión o incendio en el motor, que está justamente junto a la puerta de salida.

Por todas estas razones y para mejor proveer, vale más dejar las cosas como están y someter el caso a la Liga de las Naciones.

La reunión escuchó atentamente mis argumentos y no los combatió por no perder el tiempo, pero como quedaba en pie aquel aforismo de que la gravedad de un hecho dependía de las circunstancias, volvió el asunto sobre el tapete y se pidió explicación del caso.

—Naturalmente —dijo la persona que había razonado— que lo que es un problema para los ingleses no lo sería para nosotros, ni creo que para toda la América. Es cuestión, como dije, de latitud y un poco de carácter. Cualquier gobierno estaría encantado con que treinta mil jefes y el cacique mayor de los que le hacen la oposición, se dejaran morir de hambre o de lo que más les agradara, y la prueba de ello es que hay pueblos que ayudan a «suicidarse» a los que proceden de tan extraña manera. ¿Cree alguien que Alemania, en la Gran Guerra, se hubiera opuesto a que Francia o Inglaterra hubiesen declarado, como protesta, la «huelga del hambre» para todos los ingleses y franceses?

Es cuestión de temperamento y de geografía. Además eso se le puede hacer, únicamente, a los ingleses que son muy tiernos y además quieren mucho a los indios.

En resumen: en éste como en otros asuntos, se engaña quien se atreve a afirmar que es problema, ni que nos preocupe mucho, lo que les está pasando a los chinos; ni cómo se están desguazando por cuestiones judiciales nuestras hermanas del sud-América?

La importancia de la mayor parte de las cosas es muy relativa y nosotros, especialmente, no queremos convencernos que lo que nos ocurre tiene muy sin cuidado a los Estados Unidos y no digo nada a las otras Naciones del Globo.

Y con esto se disolvió la reunión, pero todavía, el hombre aquel que había hablado, me tomó por el brazo y me dijo al oído:

—El primer amigo es **uno mismo; y el** segundo recurso es **uno mismo.**

LA SEÑORA DE BORAH, QUE PADECE DE PSITACOSIS, ESTA ALGO MEJORADA

BOISE, Idaho, septiembre 22. US. Después de haber sufrido una recaída anoche, la señora del senador William E. Borah, tuvo una notable mejoría hoy. Mrs. Borah sufre de Psitacosis (enfermedad del loro).

La posible retirada de Alemania y Japón significaría el fin de la Liga

Una banda de ladrones se dedicaba a fundir el oro de objetos robados para vendérselo luego al Gobierno

La fotografía muestra un miembro del cuerpo de detectives de Nueva York apreciando el valor del botín que fué recientemente ocupado por la policía en el distrito metropolitano. Las autoridades policíacas han expresado la opinión de que los siete bandoleros detenidos en relación con estos robos se dedicaban a derretir objetos de metal precioso para luego vendérselos en forma de lingotes al Gobierno de los Estados Unidos. El botín ocupado se avalora en unos cien mil pesos.

Mientras Alemania cumplía fielmente las estipulaciones del tratado de Versalles, las naciones victoriosas violaban las promesas hechas en esa solemne ocasión respecto al desarme

«Al ver—dice Lloyd George—cómo las naciones signatarias del Tratado se niegan insolentemente a discutir siquiera las promesas hechas, no vacilo en aceptar el criterio alemán»

Después de justificar con cifras la actitud de Alemania, Lloyd George dice que se llegó a tal situación por falta de talento de los gobernantes, que son sólo «buenas personas»

Por David Lloyd George, ex-premier de la Gran Bretaña, (Especial para el Universal Service)

LONDRES, septiembre 22. El tratado de Versalles, que puso fin a la más grande guerra de la historia del mundo fué concebido por M. Clemenceau, de Francia, el presidente Wilson de los Estados Unidos, el ex-premier Orlando, de Italia y yo.

Este documento no solo cambió las fronteras nacionales en dos continentes, sino que ha tratado de inaugurar un nuevo método de ajustar las diefrencias internacionales, sustituyendo la maquinaria de la justicia por el mecanismo de la fuerza.

Para poner en práctica este plan, impusimos sobre Alemania, acusada de pisotear el derecho internacional por medio de la violencia organizada, la destrucción completa de sus armas pecadoras.

Cuando los delegados alemanes, como es natural, vacilaron antes de aceptar estas condiciones, que reducían su patria a la impotencia ante un mundo armado hasta los dientes, Clemenceau les dirigió una carta, en nombre y a petición de sus colegas, asegurándoles que su desarme no sería sino un preludio para la reducción general de los armamentos en las demás naciones.

Esta promesa también se expresa en el protocolo de la Liga de las Naciones, y fué aceptada por todos los firmantes del tratado y ratificada por sus respectivos senados.

Dos de las cuatro personas que hicieron esta solemne declaración han pasado a mejor vida: Clemenceau y Wilson. Solo quedamos el señor Orlando y yo, y no vacilo en aceptar el punto de vista alemán de que las naciones victoriosas han roto todas sus promesas en lo que se refiere a los armamentos. Me sorprendería sobremanera que el señor Orlando tuviera opiniones distintas a las mías sobre este particular.

LOS ALEMANES CONTRARIOS AL MILITARISMO

Los alemanes se han mostrado completamente contrarios a los agitadores sin escrúpulos y a los planes de los militaristas. Los estadistas germanos, por trece largos años, han dado muestras de poseer grandes dotes de paciencia y resignación, dignos del gran pueblo que representan. Durante este período, Alemania y sus aliados han cumplido fielmente el pacto firmado por sus representantes en un momento de derrota amarga, mientras que los demás firmantes del tratado se han negado insolentemente a siquiera discutir las promesas que hicieron en aquella solemne ocasión.

En la primavera de 1931 el gobierno del canciller Bruening anunció claramente que Alemania no tendría participación alguna en la convención del desarme. Expusieron sus demanas e igualdad para su patria y advirtieron a las potencias del mundo que sus gestiones en pro del desarme hasta esa fecha habían amenazado con destruir la paz europea.

Estas declaraciones fueron hechas por los representantes de un gobierno a quien nadie podía tachar de militante en sentimientos o en acción. Herr Bruening era uno de los estadistas más pacíficos que jamás han estado al frente de una nación. Su advertencia fué tratada por los ex-aliados con la indiferencia nacida de los años de docilidad alemana ante los decretos impuestos por las naciones vencedoras.

Cuando el general Kurt Von Schleischer hizo la misma advertencia hace algunas semanas, en el lenguaje parco y directo de un militar, los estadistas europeos demostraron gran sorpresa. Trataron la demanda de Von Schelischer como si hubiera sido hecha por un oficial de la vieja guardia imperial, lanzando un reto amenazante contra las pacíficas naciones de Europa.

LA OPINION INGLESA FAVORABLE A ALEMANIA

Pero ahora, hasta el «Times» de Londres, órgano de los círculos oficiales británicos, admite que las demandas hechas por Von Scleischer en pro del pueblo alemán, no son cosa nueva. Dice este gran periódico:

«El Dr. Bruening nunca permitió que existiera duda alguna de que el pueblo alemán rehusaría unánimemente acatarse indefinidamente a una parcialidad que estima daña su soberanía nacional, y al finalizar la conferencia del desarme, hace algunas semanas, Herr Nadolny, anunció que su gobierno se negaría a seguir participando en la conferencia si no se reconocía la igualdad de derechos entre las naciones. Ahora la política alemana ha expuesto claramente que solo participarán en las futuras sesiones de la conferencia bajo condición de que se acepte sin reservas el principio de igualdad de derechos».

Lo que es aun más significativo es que el «Times» acepta la justicia de la demanda alemana.

El «Observer», que puede ser considerado como el órgano del conservadorismo moderado británico, denuncia abiertamente el fracaso de las naciones aliadas, después de trece años de paz, en cumplir su cometido de desarmarse si Alemania daba el ejemplo. Dice el «Observer»:

David Lloyd George

«Ante la negativa aliada, escuchada a través de los años, Alemania, se ha visto obligada a abandonar la poca fe que le quedaba en las promesas hechas en Versalles, y, como recurso lógico, ha tenido que sumirse en el más estricto nacionalismo, sea cual fueren las implicaciones y contingencias que esto cree».

Para concluir, el «Observer» dice: «Si la conferencia de Ginebra no quiere dejar tras si una memoria de fracaso absoluto debe adherirse, al menos en principio, a las justas demandas hechas por Alemania».

La prensa liberal y la laborista de Inglaterra también se han mostrado igualmente partidarias de la protesta alemana.

JUSTIFICADA LA ACTITUD ALEMANA

La mera exposición de los hechos referentes a la posición beligerante de Europa, es una justificación completa de la actitud alemana. Las estadísticas que voy a presentar a continuación nunca han sido publicadas pero son completamente verídicas, tomadas de datos e informes que no admiten duda, y si alguna existiera puedo desvanecerla con mi palabra. No han sido publicadas anteriormente porque la propaganda pacifista está formada por un 99 por ciento de «basura», si me es permitido usar esta expresión un tanto vulgar. Los pacifistas no han estimado necesario conocer los hechos esenciales.

Francia posee un ejército regular en tiempo de paz de 500,000 hombres, pero sus reservas, perfectamente adiestradas en el arte de la guerra, listas para ser llamadas en cualquier momento de emergencia, ascienden a un total de 5,000,000. Estos millones de soldados están provistos de todo el armamento y equipo necesario.

En los campamentos y arsenales de Francia hay cientos de miles de ametralladoras y miles de cañones de tiro rápido, y lo que es aun más importante; miles de cañones de mediano y grueso calibre y cientos de tanques.

Italia tiene 3,500,000 hombres preparados, equipados con miles de cañones de todos los calibres.

Checoeslovakia, con una población de 14,730,000, tiene un ejército regular de 135,000 hombres. Sus ametralladoras suman 8,500; artillería liviana, 840 piezas; artillería media na 336 (incluyendo los formidables cañones de 6 pulgadas y los howitzers); artillería gruesa, 120; y una agregación formidable de tanques.

Compárense estas cifras con las condiciones que han sido impuestas a su gran nación vecina.

Bajo el tratado de Versalles, Alemania puede tener un ejército de 100,000, pero no puede mantener reservas adiestradas y equipadas. Las tropas «nazi» y «los cascos de hierro», formarían, es verdad un formidable ejército, si tuvieran los cañones, rifles y equipos necesarios; pero sin ametralladoras, son meramente un grupo de hombres bien adiestrados pero sin poder ofensivo, ni defensivo de ningún género.

¿Y qué decir del equipo del ejército alemán? Checoeslovakia tiene 8,500 ametralladoras; Alemania solo fué permitida 2,200 por el tratado de Versalles. Checoeslovakia tiene 840 cañones de fuego rápido mientras que a Alemania solo le tocan 294. Checoeslovakia tiene 456 cañones de mediano y grueso calibre; Alemania tan solo 17.

Checoeslovakia tiene 40 tanques, mientras que el tratado de Versalles niega a Alemania el derecho de poseer uno solo de estos poderosos artefactos de guerra.

No es sorprendente que el Ministro de Relaciones Exteriores bohemio se las haya arreglado de manera de buscar la aprobación de una resolución velada y sin significado alguno en la Conferencia de Ginebra, pues siempre ha sido un muñeco en manos francesas, y por lo tanto es enemigo acérrimo de la igualdad. Esta vez ha tratado de abarcar demasiado, y sus buenos oficios han redundado en un gran mal para sus amos, pues ha obligado a Alemania a revelarse contra la confederación de perjuros de la cual ha sido fiel servidor.

POLONIA ES UNA SERIA AMENAZA PARA ALEMANIA

Tomemos ahora el caso de otro de los vecinos de Alemania—Polonia, que tiene un ejército de 247,832 hombres en tiempo de paz. Sus reservas, perfectamente adiestradas y dispuestas a entrar en combate en cualquier momento alcanzan un total de 1,874,000 individuos. Este ejército está equipado con 10,400 ametralladoras, 1,515 piezas de artillería ligera de campaña, 360 cañones de grueso y mediano calibre y 70 tanques.

El dinero francés ha permitido que estas naciones pequeñas equipen sus respectivos ejércitos con estos poderosos armamentos. Desde el final de la guerra mundial Francia ha seguido la política de rodear a Alemania de una verdadera muralla de armamentos. Alemania yace impotente y postrada rodeada de potencias hostiles, grandes y pequeñas, armadas hasta los dientes y apuntando sus cañones hacia un pueblo indefenso, por el momento, incapaz de ofrecer la menor resistencia. Ningún pueblo que tenga el más mínimo vestigio de amor propio puede tolerar esta humillación por mucho tiempo.

¿Qué acontecerá? Si tuviéramos personas de talento al frente de los gobiernos en Inglaterra, Francia y Alemania, podría pronosticar, pero los asuntos de estas tres naciones están en manos de una clase de hombres a quienes los escoceses califican de «muy buenas personas» —lo cual significa que son simplemente hombres respetables, y nada más.

Italia está dominada por un hombre de imaginación y carácter, pero Francia e Inglaterra se han negado a aceptar sus opiniones francas y sinceras sobre este particular.

Lord Beaverbrook en un artículo publicado recientemente hace lo que son más que ilusiones pasajeras a la guerra. Dice el ilustre estadista:

«Europa se está preparando para otra gran guerra. Las fábricas de municiones en plena labor. Los laboratorios no cesan en sus investigaciones, y los estrategas militares trazan sus planes con cuidado y esmero. Todas las naciones de Europa están en gran actividad, y todas se dirigen hacia la misma finalidad: ¡LA GUERRA!

Vacilo ante la enormidad de aceptar este horripilante pronóstico; pero también vacilaba en 1914, cuando existían ejércitos de millones de hombres y la carnicería horrible de una guerra era un sueño tan terrible que dudaba que podía convertirse en sangrienta realidad. Pero la guerra vino; no por un propósito definido, sino, aunque esto parezca una paradoja,

Alemania no admitirá investigación alguna sobre sus armamentos y amenaza con irse de la Liga si prospera la demanda francesa

«La paciencia de Alemania se está agotando», dice el Ministro de Defensa germano

El criterio general que impera en Ginebra es que-ausente Alemania-la reunión del desarme se disolverá

El informe de la Comisión Investigadora en Manchuria ha sido entregado a la Liga y se trata de darle carpetazo hasta otro año, lo que causaría la retirada nipona

BERLIN, septiembre 22. US. Alemania se retirará de la Liga de las Naciones si en la próxima reunión del Consejo o la Asamblea se intentara por Francia investigar los armamentos secretos que se supone hechos por el Reich, y se afirma que entre las instrucciones selladas que lleva el ministro de Estado von Neurath a Ginebra figuran las referentes a ese propósito.

El ministro von Neurath probablemente habrá dado esta noche a Arthur Henderson, presidente británico de la conferencia del desarme, una respuesta verbal a la carta que este dirigió al gobierno de Alemania pidiéndole que reconsidera su decisión de permanecer alejado de la conferencia.

Von Neurath reiterará la determinación alemana de no aceptar ningún compromiso sobre sus demandas en pro de la igualdad de armamentos con Francia y de negarse a enviar una delegación alemana a la conferencia hasta que las naciones anulen la cláusula quinta del tratado de Versalles.

La cláusula quinta del citado documento prohibe a Alemania fabricar y usar ciertas armas como artillería pesada, tanques y aeroplanos militares. Von Neurath también declarará la intención de Alemania de reorganizar su actual sistema de defensas.

Se sabe que Von Neurath hará mención de las manifestaciones del Comisario de Estado soviético Maxim Litvinoff ante la comisión del gobierno de la conferencia, de que la única manera como Alemania volvería a las negociaciones de Ginebra será mediante la adopción de la reducción de la tercera parte de los armamentos recomendada por Hoover.

La acusación de que Alemania se está armando secretamente fué hecha la semana pasada en las reuniones de las Comisiones de Relaciones Exteriores del Senado y de la Cámara de los Diputados franceses por el primer ministro Herriot, quien, al ser preguntado si tenía pruebas de que el Reich reanudaba ilícitamente los armamentos, admitió la existencia de tales pruebas.

Se recuerda que en 1923, cuando el general Hans von Seckt era ministro del Reichswehr, existió un arreglo misterioso por el cual los alemanes estaban instruyendo a los aviadores soviéticos cerca de Moscú, pero sin que jamás se conocieran públicamente los detalles de ese asunto.

Si Alemania sostiene su amenaza de retirarse de la Liga en el caso de que Francia plantee nuevamente la cuestión de sus armamentos secretos, se dice en algunos círculos que se aliará al Soviet que, como los Estados Unidos, no pertenecen a la Liga de Naciones.

Una autoridad del gobierno hizo al corresponsal del Universal Service las siguientes manifestaciones:

«El mundo está equivocado si cree que estamos blofeando. Tenemos detrás de nosotros a toda la nación, resuelta a llevar a término nuestras justas demandas. Sería un flagrante insulto al honor de la nación volver a someterse a cualquiera comisión aliada de camouflage. Alemania ya no tiene ningún interés en la Liga».

La publicación semioficial del Reichswehr, el «Boersen Zeitung», en un sensacional editorial de hoy refleja la actitud del general von Schleicher, ministro de Defensa, diciendo:

«La paciencia de Alemania se está agotando. El pueblo alemán no quiere ser engañado. Se acerca el día en que podremos abandonar la Liga de las Naciones. Alemania ya no es tan débil como lo fué un tiempo».

GINEBRA, septiembre 22. (US)—El informe de la comisión investigadora del conflicto chino-japonés en la Manchuria, designada por la Asamblea de la Liga de las Naciones, fué entregado hoy en la Secretaría de la Liga, y un breve examen del mismo revela que es condenatorio para la actitud del Japón en el Extremo Oriente.

Enviados especiales de la comisión, que estuvo presidida por Lord Lytton, de la Gran Bretaña, fueron los portadores del documento, custodiándolo día y noche durante el largo viaje por el ferrocarril transiberiano desde Harbin.

Los funcionarios de la Liga insisen en que se necesitarán de dos a tres semanas para imprimirlo, por lo que la discusión del mismo no será posible en la décimo tercera Asamblea de la Liga que se naugura el lunes.

Es probable que esta actitud provoque algún acalorado debate en la Asamblea, porque la reunión de la misma se había aplazado ya desde el primero de Septiembre a fines de mes con el solo objeto de que los delegados pudiesen tomar acuerdos sobre el informe Lytton ordenado en Noviembre del año pasado por el Consejo de la Liga.

Circula persistentemente el rumor de que Washington no es contrario al aplazamiento, porque el Presidente Hoover no desea mezclarse en los asuntos del Extremo Oriente antes de las elecciones del próximo Noviembre.

El Extremo Oriente está llamado a crear una grave situación al gobierno de Hoover, a causa de la actitud adoptada por el secretario de Estado, Stimson, quien hasta ahora no ha recibido completo apoyo de las demás naciones signatarias del Pacto de las nueve potencias, que garantiza la integridad territorial de China.

El plan que defiende el secretario de Estado británico, Sir John Simon, consiste en que el informe se dé a la prensa tan pronto como esté impreso y que se aplace la discusión oficial del mismo bien hasta Novembre o hasta que se convoque a la Asamblea a una sesión extraordinaria.

La sugestión inglesa está de acuerdo con los deseos japoneses, quienes intenta enviar emisarios especiales desde Tokio para formular reservar al informe, pues entra dentro de lo posible que el informe Lytton provoque la retirada del Japón de la Liga de las Naciones.

No es una equivocación decir que en la Liga de las Naciones están alta mente preocupados por la presente situación franco-alemana que pudiera dar origen, igualmente, a que se retirase Alemania de la Liga.

La pérdida de Alemania y del Japón indudablemente significaría el comienzo del fin de la Liga.

La comisión de gobierno de la conferencia del desarme estuvo haciendo tiempo hoy al objeto de desaparecer mañana por el escotillón con motivo de las reuniones del consejo y de la Asamblea de la Liga anunciadas la primera para el lunes y la segunda para mañana mismo. El Ministro de Estado alemán Von Neurath informará a Arthur Henderson, presidente de la conferencia, que Alemania no volverá de su acuerdo de ignorar la conferencia.

La reunión en la comisión de gobierno de la conferencia del desarme comenzó hoy con dos minutos de silencio. Cuando Joseph Paul-Boncour, delegado francés, preguntó qué asunto podía discutirse, se le informó que en la agenda figuraba el control de los armamentos.

Maxim Litvinoff, Comisario de Estado del Soviet, declaró esto ridículo, puesto que sin desarme nada podía discutirse. El sentimiento general es que con la ausencia de Alemania, la conferencia probablemente se disolverá y las delegaciones regresarán a sus respectivos países.

La petición de Alemania para que se le reconozca la igualdad jurídica se tratará seguramente por la comisión de gobierno de la conferencia del desarme la semana próxima, después que regrese de París el primer Ministro Herriot.

EL EMBAJADOR DE LOS ESTADOS UNIDOS EN FRANCIA EMBARCO AYER

PARIS, septiembre 22. US. El embajador de los Estados Unidos, Walter E. Edge, salió hoy de esta capital rumbo a Cherburgo, donde embarcará para los Estados Unidos.

Todo el personal de la Embajada acompañó a Mr. Edge hasta la estación, donde dijo que espera regresar a Francia a primeros de diciembre próximo.

Mr. Edge conferenciará con los funcionarios del departamento de Estado americano acerca de las negociaciones comerciales franco-americanas, así como sobre las conversaciones que, acerca del desarme, ha tenido con el primer ministro Herriot.

PROTESTAN LOS FERROVIARIOS POR LA REBAJA

Una comisión representando a veintiún gremios pide la intervención de Mr. Hoover

WASHINGTON, septiembre 22. US.—Los líderes de los obreros ferrocarrileros elevaron hoy su protesta al presidente Hoover por la propuesta rebaja del veinte por ciento de sus jornales.

Tras de haberse negado a acceder a las proposiciones de las compañías de transporte, que pedían que se celebrase una conferencia preliminar, una delegación representativa de 21 gremios ferrocarrileros, visitó la Casa Blanca para solicitar la intervención presidencial.

El presidente Hoover se limitó a escuchar las demandas sin ofrecer comentarios. La delegación fué en compañía del Secretario del Trabajo, Mr. Doak.

Los ferrocarrileros están trabajando con una rebaja del diez por ciento que automáticamente expira el día 1 de enero de 1933, y las compañías de transporte están tratando de poner en su lugar una de 20 por ciento.

El DIARIO Hablado

Se trasmite todos los días

Fuertes banqueros de New Jersey, funcionarios y policías formaban con los "racketers" un gigantesco sindicato licorista que giraba con varios millones

El Sindicato pagaba semanalmente la suma de once mil pesos, apróximadamente para conseguir la protección oficial, cuyos depósitos diarios han llegado a alcanzar la suma de cuarenta mil pesos. La investigación para descubrir todas las ramificaciones duró por espacio de dos años

NUEVA YORK, septiembre 22.—US.—Las autoridades federales expusieron hoy una sorprendente conspiración en la cual participaban varios bancos de New Jersey y un gigantesco «ring» alcoholero, que giraba con millones de dólares. Varios funcionarios de los bancos, un gran grupo de «racketeers» y varios funcionarios públicos y miembros del cuerpo de policía han sido puestos a la disposición de las autoridades federales, al llegar a su fin las investigaciones, que por espacio de dos años ha llevado a cabo el agente especial Horace J. Simmons.

Se considera que la banda de «racketeers» ha quedado completamente destruída, gracias a los esfuerzos personales de Joseph R. Frayne, primer ayudante del agente Simmons, que ha asaltado todas las destilerías clandestinas ocupadas hasta la fecha, durante la guerra a muerte declarada por el gobierno federal contra el «ring», al frente del cual estaba el poderoso y acaudalado Maxie Gordon.

Pero las muchas ramificaciones del sindicato, incluyendo los bancos y altos funcionarios públicos, forman la parte más sorprendente de la investigación.

La investigación se dió por terminada el sábado, cuando se entregó a las autoridades Edward J. Moffet, ex secretario y tesorero del Central Bank and Trut Company, de Newark, quien estaba acusado de desfalco.

Moffet y otros testigos han dado cierta evidencia a los agentes federales que ha servido para aclarar los siguientes particulares:

1.—Que Moffet era el jefe de las finanzas del sindicato que giraba con un capital de aproximadamente tres millones de dólares.

2.—Que un amigo de un alto funcionario público de Newark, cobraba de $9.000 a $11.500, en las oficinas de Moffet, todas las semanas y que esta suma se gastaba para pagar la «protección oficial del sindicato».

3.—Que los fondos del sindicato eran depositados por Moffet en 15 cuentas ficticias, y que los depósitos diarios han llegado a la suma de $40.000.

GRAN NUMERO DE DESTILERIAS FUERON OCUPADAS EN N. JERSEY.

WASHINGTON, septiembre 22. US. Durante los últimos catorce meses el Departamento de Justicia ha obtenido pruebas conclusivas de la existencia de un enorme sindicato licorero en New Jersey, durante este periodo de investigaciones continuas, han sido ocupadas cientos de destilerías clandestinas, según declaró hoy el coronel Amos W. W. Woodcock, jefe del Departamento de Prohibición.

Comentando sobre las investigaciones en un artículo exclusivamente para International News Service, el coronel Woodcock dice:

«Un gran número de destilerías han sido ocupadas en New Jersey. Debido a su gran capacidad es evidente que personas de gran capital y grandes recursos estaban complicadas en las operaciones.

«El Departamento de Prohibición Federal está haciendo todo lo posible para averiguar quien estaba al frente de este enorme sindicato pero no deseo comentar sobre el asunto hasta después que se inicie el proceso

Teorías y Realidades

Por GASTON MORA

TEORICAMENTE no hay nada que oponer al programa de reconstrucción económica nacional del Partido Liberal en el extremo en que pide o recomienda «la creación de la Banca Nacional». Sobre la necesidad o conveniencia de establecerla, todos estamos de acuerdo. Pero falta saber, hemos dicho en anteriores trabajos, en los que **no escatimábamos** nuestros aplausos al programa y a su autor, el Jefe del Partido, falta saber si las actuales condiciones del país hacen viable la expresada idea. Todo el mundo las conoce. No es preciso recordarlas. Afectan a nuestra **economía** y, por tanto, a nuestra **fiscalidad.** La situación a que nos referimos la ha estudiado, profundamente, el muy ilustrado y competente escritor Sr. Carlos Rojas, quien, con la autoridad que le dan el conocimiento completo de esa situación y el dominio de las cuestiones económicas y fiscales, no vacila en afirmar que hay que ir a la creación de la Banca Nacional. Según él, una **adecuada legislación bancaria** facilitaría la resolución de este problema. De suerte que para el entendido economista y elegante escritor se trata de una idea viable, de un proyecto de posible realización. Las dificultades económicas y fiscales de este momento no deben ser un obstáculo para acometer la empresa. Lo que se necesita es decisión. Quizás el Sr. Carlos Rojas se inspire en el siguiente pensamiento del inmenso **Maquiavelo:** «Cuando se emprende un negocio, las circunstancias rara vez son favorables, y si se espera la ocasión propicia, **o no se emprende nunca, o si se emprende sale mal».**

x x x

Dice el Sr. Rojas que ahora «la Banca Nacional es una institución para realizar bienes políticos». No lo negamos. Y hasta creemos que nadie podría negar la verdad de semejante aserción. Tan es esto cierto, que, en la actualidad, y desde hace ya muchos años, toda Banca Nacional se halla controlada por el gobierno del país, a tal extremo, que ella **no** celebra empréstitos interiores ni exteriores **sin la consulta y aquiescencia del Gobierno.** Y esto no sólo en los países en que hay un gran Banco Nacional relacionado oficialmente con el Estado, como sucede en Alemania, Francia, Italia, España, Inglaterra, sino, también, donde como en los Estados Unidos, no existen esas relaciones oficiales entre el Estado y las instituciones bancarias. Los Gobiernos proceden siempre de conformidad con la Banca de sus respectivos países. Y puede asegurarse, por todo el que lee la gran prensa europea, que el Gobernador del Banco de Inglaterra ejerce una poderosa influencia cerca del Gobierno. El actual Gobernador de ese Banco, **Mr. Norman Montagú,** de quien se dice, —estamos cansado de leerlo,— «que opera siempre rodeándose del mayor misterio»— no sólo inspiró la supresión del **patrón oro,** sino que, también, interviene, activamente, en las negociaciones secretas que se están llevando a cabo para cancelar total o parcialmente, en determinadas condiciones, las deudas internacionales.

x x x

—«La frase: crear la Banca Nacional, debe tomarse, —exclama el Sr. Rojas,— en un sentido figurado». «De lo que se trata, —añade,— es de crear el ambiente, el campo económico, el estado legal...». En otro pasaje del luminoso escrito en que se ocupa de este asunto, dice: «No se quiere que el Gobierno se convierta en banquero, ni en accionista de instituciones bancarias, para lo cual necesitaría dinero. No es, tampoco, que por un **Fiat Lux** creador, pueda dar existencia a una red bancaria nacional. Lo que se le pide es que prepare los cauces legales, por donde hayan de derivar las iniciativas particulares, atraídas por la industria bancaria, que encontraría en el territorio nacional elementos para difundirse, y organización para afianzarse».

En este último punto, **no somos,** lo confesamos paladinamente, **tan optimistas** como el distinguido escritor. La más acabada, la más perfecta legislación bancaria, no podría nada contra ciertas realidades. Las semillas sólo germinan **en terreno adecuado,** pero para que lo fuese, sería necesario que todos aquí, absolutamente todos **arásemos y abonáramos** el terreno. Esto no depende de ninguna ley escrita, sino de la conciencia social.

M.E.C.D. 2016