1ª SECCIÓN

El DIARIO DE LA MARINA es el periódico más antiguo de Cuba. Fué fundado en el año mil ochocientos treinta y dos.

SERVICIOS ESPECIALES DE ESPAÑA

DIARIO DE LA MARINA

Servicio cablegráfico por la INTERNATIONAL NEWS SERVICE y UNIVERSAL SERVICE

HILO DIRECTO CON NUEVA YORK

1ª SECCIÓN

AÑO CIEN.—NUMERO 173 ACOGIDO A LA FRANQUICIA POSTAL LA HABANA, MIERCOLES, 22 DE JUNIO DE 1932.—SANTOS INOCENCIO Y ACACIO TIEMPO PARA HOY: BUENO EJEMPLAR: 5 CENTAVOS

El Senado aprobó ayer el proyecto de ley que restituye la elección de los concejales en la Habana

MODIFICA LA APROBADA POR LA CAMARA SOBRE EL REFERIDO PROBLEMA

La mujer será elegible para el cargo de Concejal del Distrito Central.—Las candidaturas se dividirán en dos grupos.—Se limita a setenta mil pesos anuales el Presupuesto del Consejo

A hora avanzada de la noche de ayer se entregó a los periodistas copia del proyecto de Ley aprobado por los Senadores modificando notablemente el aprobado en la Cámara de Representantes con la finalidad de restituir el Ayuntamiento de la Habana.

Reproducimos del extenso documento su parte más sustancial:

CAPITULO I

De los Concejales

ARTICULO I.— El Ayuntamiento o Consejo Deliberativo del Distrito Central de la Habana, se compondrá de 27 Concejales, elegidos por sufragio de primer grado y por un término de seis (6) años.

ARTICULO II.—A fin de lograr la equitativa representación de las clases sociales en el Ayuntamiento del Distrito Central, los Concejales se dividirán en las categorías y proporciones que expresan los párrafos siguientes:

Primero.—15, solamente tendrán que reunir las condiciones generales prescriptas en el artículo 45 de la Ley Orgánica de los Municipios.

Segundo: A más de reunir las condiciones generales del artículo 45 de la Ley Orgánica de los Municipios.

2, deberán ser contribuyentes al Distrito Central por concepto de fincas urbanas, por una cantidad anual no menor de $2.000.00.

1, deberá ser periodista, que hubiere ejercido durante más de cinco años anteriores a la designación, que sea afiliado a la Asociación de la Prensa de Cuba o a la Asociación de Reporters de la Habana.

2, deberán ser, durante un periodo no menor de cinco años anteriores a la designación, fabricantes.

2, deberán ser, durante un período no menor de cinco años anteriores a la designación, comerciantes o banqueros.

1, deberá ser trabajador manual que ejerza oficio en cambio de sueldo o jornal, que haya estado trabajando continuadamente durante los seis meses anteriores a la designación y que sea afiliado a alguna Asociación o Gremio de la Habana; se exceptúa el caso de los trabajadores que hayan permanecido en huelga durante todo o parte de dicho plazo de seis meses.

2, deberán ser graduados de la Universidad de la Habana, con cinco años por lo menos de ejercicio profesional.

1, deberá ser profesor por oposición de la Universidad de la Habana o del Instituto de Segunda Enseñanza de la Habana, o de cualquier otro Centro Oficial de enseñanza radicado en la Habana, o Maestro de Instrucción Primaria de la Habana, que hayan ejercido el profesorado, por lo menos, durante cinco años; y,

1, deberá pertenecer al sexo femenino.

ARTICULO III.—La mujer será elegible para el cargo de Concejal del Distrito Central de la Habana y, en consecuencia, figurará en la categoría especialmente especificada en el artículo anterior, no siendo exigible, en cuanto a ella, la condicional del Inciso (3) del artículo 45 de la Ley Orgánica de los Municipios, mientras no se le conceda el pleno ejercicio de los derechos políticos.

ARTICULO IV.—Para asegurar en la práctica el propósito que persigue el Artículo Segundo, las candidaturas de Concejales del Distrito Central de la Habana, se dividirán en dos grupos integrados:

El primero, por los quince candidatos que reunan las condiciones fijadas en el Inciso Primero de dicho artículo; y

El segundo, por todos los demás candidatos a quienes se refiere el Inciso Segundo del propio artículo.

ARTICULO V.—(Encarga a cada Partido Político la división de candidaturas en los dos grupos a que se refiere el artículo anterior).

ARTICULO VI.—La elección de los Concejales de cada grupo se hará por las reglas de la representación proporcional.

ARTICULO VII.—(Se refiere a las instrucciones que dará el Tribunal Supremo Electoral, para la boleta de candidatos a concejales).

ARTICULO VIII.—El cargo de Consejo Deliberativo del Distrito Central de la Habana, es honorífico y obligatorio para los cubanos y voluntario para los extranjeros. (Señala una asignación máxima de $1.800, para gastos de representación).

ARTICULO IX.—(Limita a setenta mil pesos anuales el Presupuesto).

(Los ARTICULOS: X, XI y XII especifican la organización y funcionamiento del Ayuntamiento o Consejo Deliberativo del Distrito Central de la Habana).

CAPITULO II

Del Departamento y Comisión del Impuesto Territorial

ARTICULO XIII.—Se crea en el Distrito Central de la Habana un Organismo Autónomo, que se denominará «Comisión del Impuesto Territorial", la cual tendrá las mismas facultades y deberes que a la Comisión del mismo nombre atribuye la Ley de Impuestos Municipales vigente, por la que se regirá a todos sus efectos, funcionando con absoluta independencia del Ayuntamiento o Consejo Deliberativo.

ARTICULO XIV.—La Comisión a que se refiere el artículo anterior se compondrá de cinco miembros, que serán los siguientes:

1) El Director de Justicia, que será el Presidente de la Comisión.

2) Un miembro del Centro de la Propiedad Urbana de la Habana, elegido por la Junta General de Asociados del mismo, que pague por concepto de contribución territorial no menos de mil pesos al año.

3) Un miembro de la Asociación de Propietarios de fincas rústicas, si la hubiere, elegido por la Junta General de Asociados de la misma, que pague contribución territorial de fincas rústicas o en el caso de no existir una Asociación de esa índole un propietario de fincas rústicas designado por los cinco mayores contribuyentes por fincas rústicas del territorio del Distrito Central, que pague contribución por concepto de fincas rústicas.

4) Un Arquitecto designado por el Colegio de Arquitectos de la Habana; y

5) Un Ingeniero designado por la «Sociedad Cubana de Ingenieros".

El Alcalde del Distrito Central podrá asistir a las sesiones de la Comisión, con voz, pero sin voto, cuando lo estimare conveniente o cuando la Comisión lo creyere necesario.

Tres de sus cinco miembros integrarán quorum a los efectos de celebrar sesión y los acuerdos requerirán tres votos conformes.

ARTICUIO XV.—La duración de los cargos de los miembros de la Comisión a que se contraen los precedentes artículos, será de dos años, que comenzarán a contarse el 24 de febrero, en cuya fecha se renovará parcialmente dicho Organismo, y ninguno de los designados podrá ser nombrado para un nuevo período, excepto el Director de Justicia que permanecerá en la Presidencia de la Comisión mientras desempeñe aquel cargo.

Dichos cargos son incompatibles con el desempeño de cualquier otro cargo público, excepto el de aquel en razón del cual se hace la designación por esta Ley.

Los miembros de la Comisión, excepto los que perciban sueldos del Estado, la Provincia o el Municipio, percibirán una dieta de cinco pesos por cada sesión a que asistan y nunca podrán cobrarse dietas por más de veinte sesiones en cada mes.

ARTICULOS XVI.—(Crea el cargo de Secretario de la Comisión, Jefe de Despacho de la misma).

ARTICULO XVII.—(Crea el Departamento de Impuesto Territorial).

ARTICULO XVIII.—En lo sucesivo, no se constituirá en el Ayuntamiento o Consejo Deliberativo del Distrito Central de la Habana, la Comisión del Impuesto Territorial a que se refiere el artículo 73 de la Ley Orgánica de los Municipios.

ARTICULO XIX.—(Se refiere a la declaratoria de fincas).

ARTICULO XX.—(No consta en el original facilitado a la Prensa).

ARTICULO XXI.— (Determina el funcionamiento de la Comisión del Impuesto Territorial).

CAPITULO III

De la Junta de Educación de la Habana

ARTICULO 22.—Para el Gobierno, administración y dirección de la enseñanza en el Distrito Central de la Habana, se constituye un Organismo que se denominará «Junta de Educación de la Habana".

ARTICULO 23.—La Junta de Educación de la Habana, estará integrada por nueve miembros, en la forma siguiente:

Un delegado por la Secretaría de Sanidad y Beneficencia, que será precisamente un médico perteneciente al Departamento de Higiene Infantil.

Uno de los Profesores Titulares de las Cátedras de Metodología, o Psicología Pedagógica de la Escuela de Pedagogía de la Universidad.

Un Profesor Titular del grupo de estudios pedagógicos de las Escuelas Normales para Maestras de la Habana.

Dos Madres de familia que tengan sus hijos o menores a su abrigo en la Escuela Pública.

Dos padres de familia que tengan sus hijos o menores a su abrigo en la Escuela Pública.

Un Maestro Público en ejercicio en el Distrito de la Habana.

ARTICULO 24.— Para ser miembro de la Junta de Educación de la Habana, se requiere ser: cubano, mayor de edad, saber leer y escribir y residir en el territorio que integre el Distrito Central de la Habana.

ARTICULO 25.—(Dice como deben designarse los padres y madres de familias y la maestra y el maestro).

ARTICULO 26 al 37.—(Se refieren al funcionamiento de la Junta de Educación de la Habana).

Y siguen las disposiciones transitorias.

Del Dr. Diviñó a nuestro Director

Habana, junio 18 de 1932.

Dr. José I. Rivero, Director del DIARIO DE LA MARINA.—Ciudad.

Querido Director: Para mi largo escrito en que aquilaté los vocablos y no ahorré espacio, a la integridad de mi pensamiento y las direcciones de mi intención de servir a la Oposición y al Gobierno, y así al país, que es lo que nos importa, le hurté nada menos que dos planas completas al DIARIO, siempre apremiado por la actualidad de interesantes asuntos, presurosos a entrar en sus muy solicitadas y acreditadas páginas; y la extensa publicación, sin una errata; y esos brujos del linotipo, fieles a una escrupulosa organización y excesiva disciplina, negados a recibir ninguna gratificación, por la festinada tarea a que los obligué. ¡Cómo no expresarle a usted mi felicitación por ese éxito periodístico que resiste esa montaña de mis letras, y de un día a otro, las circula con tanta perfección; y cómo no darle a usted mis gracias por su bondad, pidiéndole las trasmita a cuantos amablemente cooperaron a la mejor presentación!

Pero yo no le escribo solamente, para que el papel le lleve mi sincero reconocimiento, sino para invitarle a un trabajo, en lo que quizás me vea usted mal agradecido, que corresponde al favor recibido, con la invitación a una carga. Es que amigo Pepín, al esfuerzo, aunque desgraciadamente resulte inútil, estamos todos obligados. Yo venciendo aquello de "nunca segundas partes fueron buenas", reincidí. Pero no basta mi acción, escasa, intermitente, excepcional. Usted, excelso talento, y al frente del poderoso órgano de opinión que es DIARIO DE LA MARINA, que penetra en todos los confines de la Nación, debe reforzarme desde "Impresiones", leídas con avidez, formidables y eficientes a fijar orientaciones. Como lo digo en el artículo: verdadero todo lo que denuncia la Oposición; notoria, evidente, la violación del Artículo 115 por la Constituyente, y con ello, viciado todo lo posterior, y enorme fraude los períodos prorrogados y los llamados acoplamientos. Pero de eso, de que nadie duda en serio, no hay que hablar más, por las razones que expongo, y como también digo, por eso muy mal hecho, no vamos a pasarnos la vida, destrozándonos en este calvario, y hundiendo al País. Yo creo que ustedes los que tienen en sus manos la prensa, deben quemar los cartuchos todos, en esa propaganda pacificadora, a ver si se logra, que con propósito de las rectificaciones necesarias en lo colectivo y el olvido de lo personal, se reúnan y entiendan los hombres capaces y patriotas, que quieran estudiar y encontrar las fórmulas de impulsar y regularizar las actividades de nuestra vida pública, fecundas para el bien de Cuba. Usted en esa Clínica de la Dirección, que le lleva al contacto político diario, seguramente es un escéptico, pero seguramente también, no lo ha mecanizado la función. También lo soy yo. Y sin embargo, mi angustia, mi afán por el mejoramiento colectivo, se refleja en lo que escribí. Usted y yo, y cuantos conocen la Historia, sabemos que sin estas tenacidades idealistas que alguien considerará menguadamente, pasadas de moda, no habría ni patrias ni libertades.

Haga usted con su pluma arrobadora, o con su pluma látigo, que los "interesados" mayormente en la conciliación, porque son los que se aprovechan de la vida pública, no se rían—están jugando con fuego—de este religioso deber que los que pensamos con serenidad y honradez en Cuba, creemos cumplir, llamándolos al buen juicio, a la prudencia, a la **pasión buena y elevada** por la Patria. ¡Y que cesen nuestros infortunios! ¡Y Dios sostenga la República, que no vive, que agoniza, aunque la agonía dure pocos años más!

Afectuosamente,

Luis Octavio Diviñó.

Nuestro Director, ya restablecido de la faringitis que le obligó a permanecer recluído en su hogar, contestará--probablemente—esta carta en sus próximas "Impresiones".

LEASE la INFORMACION POLITICA en la Página DIEZ

TRES MIL MINEROS HUELGUISTAS MARCHAN SOBRE SANTIAGO DE CHILE, ARMADOS CON REVOLVERES, FUSILES, PICOS, PALAS, ETC., MIENTRAS EL GOBIERNO SE APRESTA A LA DEFENSA

Esta fotografía, tomada en Santiago durante el reciente golpe de estado que derrocó al ex presidente Montero, muestra un aeroplano volando escasamente a 65 pies sobre el palacio de gobierno, mientras la muchedumbre, hostil, demanda la renuncia del presidente. En la parte superior se muestran las principales figuras de la junta que sustituyó al gobierno constitucional. De izquierda a derecha: Carlos Dávila, ex embajador de Chile en Washington, proclamado presidente de la junta; el general Puga y el coronel Marmaduke Grove, quienes luego asumieron la presidencia al renunciar Dávila acusado de haberse demostrado «demasiado clemente» en su política.

Dos docenas de muertos yacían sobre las calles

El Gobierno desmiente que haya revolución y muertos. Se estima que C. Dávila caerá muy pronto

VALPARAISO, junio 21 (US) Aun que se sabe que existe el estado de sitio y que la junta se verá confrontada por gravísimos problemas esta noche, el comunicado oficial del gobierno dice lo siguiente: «Después de obtener informaciones fidedignas se desmiente terminantemente las noticias de que haya habido cincuenta y cinco muertos. Solamente son 10 los heridos desde las ocho de la mañana. El panadero y el carabinero que resultaron muertos ayer fueron víctimas de causas extrañas a los actuales disturbios. Las tropas han estado disparando al aire de acuerdo con instrucciones. Los choques ocurridos han sido promovidos por los comunistas y los carabineros han sido reprimidos enérgicamente. Todas las fuerzas del ejército y aviación son leales al gobierno. Es absolutamente incierta la noticia de que haya estallado una nueva revolución; existe solamente hostilidad hacia el gobierno por parte de ciertos elementos bajos desplazados de la actual junta».

El gobierno ha prohibido que los corresponsales extranjeros manden informes que no sean basados en las manifestaciones oficiales. La situación es verdaderamente trágica y es de esperar que el gobierno de Dávila caiga de un momento a otro.

El gobierno desmiente la noticia de las muertes ocurridas en las calles de Santiago y que se haya visto obligado a acuartelar los carabineros para evitar nuevos choques.

Las manifestaciones contra los extranjeros, especialmente ingleses y americanos, son más pronunciadas que nunca y éstos se ven obligados a tomar toda clase de precauciones, aunque no es cierta la noticia de que la colonia inglesa haya formado un campamento de reconcentración.

La opinión general es que el gobierno de Dávila será sustituido por una junta militar.

TRES MIL MINEROS CHILENOS MARCHAN SOBRE SANTIAGO

SANTIAGO DE CHILE, junio 21. (US) Casi dos docenas de obreros yacían en las calles de Santiago esta noche, al mismo tiempo que el gobierno hacía preparativos para someter a nueva prueba su resistencia ante la marcha que han comenzado rumbo a esta capital tres mil mineros que se han declarado en huelga y que, convenientemente armados, intentan apoderarse del gobierno.

Los obreros comunistas saquearon hoy numerosos establecimientos, realizaron manifestaciones frente a las casas comerciales extranjeras y combatieron con los carabineros, pero al mediodía parecía que los esfuerzos de los rojos para derribar el gobierno socialista del doctor Carlos G. Dávila eran infructuosos.

El manager de las minas de cobre americanas Run Branden, situadas a cincuenta millas de Santiago, dió cuenta a la capital que 3,000 obreros en huelga marchaban sobre esta ciudad armados con revólvers, fusiles, picos y palas. Créese que lo más difícil de la situación ocurrirá en la medianoche de hoy o en la madrugada próxima.

El Embajador americano Mr. Culbertson anunció que el gobierno está dando protección a los intereses comerciales americanos de conformidad con la petición que hizo esta mañana cuando la situación en las minas Branden llegó a ser amenazadora. Los cónsules americanos del norte y del sur de Chile dan cuenta de que hasta ahora no se han causado daños a las vidas y propiedades de sus compatriotas.

El Embajador británico ha dado instrucciones a los cónsules para que ordenen a los súbditos ingleses que se concentren en campos adecuados en el caso de que la ola de anti-extranjerismo aumente.

Después de un temblor de tierra ocurrido a las 4:30 de la madrugada, que sacudió la ciudad y sembró el terror entre los amotinados, permitiendo a la policía aprovechar la situación para dominarla, se ha estado escuchando el fuego de fusil todo el día. Análogas condiciones existen en Valparaiso.

EL EMBAJADOR AMERICANO PIDIO GARANTIAS

BUENOS AIRES, junio 21 (US) Por teléfono de larga distancia desde Santiago, el Embajador de los Estados Unidos William S. Cubertson ha explicado al International News Service que ha solicitado garantías adicionales para las vidas y propiedades de los ciudadanos americanos, especialmente con motivo de la actitud de los obreros de las minas de cobre de la Branden Copper Company.

Sábese que por lo menos quince personas han muerto y 28 recibieron graves heridas en los choques habidos entre los comunistas y las tropas que están haciendo funcionar los tranvías desde que se declaró la huelga general.

Dos buques de guerra chilenos entraron en la bahía de Valparaiso en la noche de ayer y desembarcaron marinería y soldados de infantería de marina, según las noticias que ha trasmitido el capitán del puerto chileno. Poco después se oyó un largo tiroteo, pero no ha sido posible averiguar lo que ocurrió.

Una comunicación telefónica de Santiago informó que a las diez de la mañana de hoy se estaba librando un furioso encuentro entre los comunistas y los carabineros y que habían resultado muertos y heridos varios extremistas.

LA QUINTA GALLEGA HARA UN REAJUSTE DE MEDICOS POR TENERLOS EN EXCESO

Los propios médicos resolverán el problema que se crea. Están sumando el número de enfermos

Un nuevo problema de personal, relacionado con los servicios facultativos en las casas de salud se presenta en la del Centro Gallego, aun que no de la importancia que tienen los de la Asociación Canaria, Centro Asturiano y el Balear, ya que sus propios médicos de la quinta La Benéfica del Centro Gallego de la Habana, tienen el propósito de resolverlo.

El doctor Rafael Menocal, director de La Benéfica, comisionado por la directiva del Centro, está ya seleccionando los individuos que por considerárseles asilados en aquella Institución no requieren servicios facultativos, a fin de conocer el número exacto de los que realmente son enfermos.

Terminada la selección y de acuerdo con las Ordenanzas Sanitarias—artículo 144—se determinará el número de médicos que deben prestar servicios en La Benéfica y reajustará el exceso, de acuerdo con la capacidad económica del Centro.

El doctor Céspedes, secretario de Sanidad, de surgir nuevos problemas entre los Centros regionales y la Federación Médica de Cuba, los resolverá siguiendo la norma trazada en el problema médico-canario, cuya casa de salud, Nuestra Señora de la Candelaria, va a ser reorganizada por una resolución del interventor administrativo doctor Peña, previa consulta con el Jefe del Estado, lo que servirá de precedente para el futuro.

EL DR. CARLOS DAVILA SE SE HALLA PADECIENDO DE UN ATAQUE DE GRIPPE

BUENOS AIRES, junio 21.—US.—Informes recibidos de Santiago de Chile comunican que el doctor Carlos Dávila, jefe del gobierno chileno, está sufriendo un fuerte ataque de grippe que lo obligó a recogerse tem prano.

Existen rumores sin confirmar de que han desaparecido dos periodistas americanos que se cree han sido arrestados por el gobierno.

De los impuestos de nueva creación solo se votaron tres en la Cámara: el de los zapatos, el tasajo y las alpargatas

De los impuestos de nueva creación--que son numerosos--la Cámara de Representantes aprobó ayer tres. Los restantes, según se espera, serán votados en la sesión extraordinaria de esta tarde, que comenzará a las cinco.

El señor Rodríguez Ramírez fué portador de ellos, dejándolos sobre la Mesa para ser discutidos. A cada uno de los impuestos que aún no han sido tomados en consideración acompaña un mensaje presidencial.

Los aprobados ayer son:

Aumentando la tarifa del arancel consular desde el 5 por ciento al 8 por ciento.

Creando un impuesto de 2 centavos por cada libra de tasajo que se fabrique en Cuba con fines comerciales.

Este impuesto será abonado por los industriales en las Zonas Fiscales donde radiquen las tasajerías, por cada venta que realicen.

El otro impuesto es el que grava con tres centavos de peso cada par de zapatos, de fabricación nacional.

Las alpargatas, pantuflas, etc., pagarán centavo y medio de peso.

El impuesto anterior será satisfecho por medio de sellos que tendrán un valor de un centavo y medio de peso cada uno, foliados y numerados que se fijarán en la suela de cada uno de los zapatos.

En la página tres hallará el lector la información completa de la Cámara.

IMPORTANTE

ponemos en conocimiento de nuestros suscriptores que para mayor facilidad en sus pagos de suscripción.

de 8 p. m. a 10½ p. m.

estarán los cobradores en la Administración del Diario de la Marina los días 23 y 24 del corriente para recibir los pagos de suscripción que darán derecho a participar en la amortización del día 26.

EL SABADO DIA 25 permanecerán dichos cobradores en la Administración durante las siguientes horas:-

DE 8 A. M. a 12 M.
DE 2 P. M. a 6 P. M.
DE 8 P. M. a 10 P. M.

El campeón mundial de boxeo

Jack Sharkey es desde ayer el nuevo Campeón Heavyweight. Le arrebató la faja, en un bout a quince rounds, al alemán Max Schmeling, que fué el púgil que le ganó, por foul, en 1930.

La pelea se celebró en el estadio de la Corporación de Madison Square Garden, en Long Island, con la asistencia de unos 75,000 aficionados.

(En las páginas deportivas ofrecemos al lector una amplia información sobre este encuentro).

JAPON NO TOLERARA LA INTROMISION DE E. U. EN LOS ASUNTOS DEL ORIENTE

Así declaró el exEmbajador del Japón en EE. UU. en el banquete dado en homenaje del nuevo Embajador de los EE. UU. en Japón.

Cerca de mil chinos rebeldes muertos por Japón en Manchuria

TOKIO, Japón, junio 21. (US.)—El vizconde Kikujiro Ishii, ex embajador en los Estados Unidos, en un discurso pronunciado en un banquete dado por la Sociedad Americano-japonesa en honor de Joseph C. Grew, nuevo Embajador de los Estados Unidos en Japón, hizo saber claramente que este país no está dispuesto a tolerar que el gobierno de Washington se mezcle en los asuntos del Extremo Oriente.

El banquete se llevó a cabo en el Club de los Pares, asistiendo el Príncipe Iyesato Tokugawa, el primer ministro Makota Saito y muchos altos funcionarios del gobierno.

Después de haber manifestado mister Grew que los Estados Unidos desean que el Japón coopere para la preservación de la paz en el Pacífico, el vizconde Ishii, coautor del famoso convenio Lansing-Ishii con relación a China, dijo:

«El Japón trata de mantener la puerta abierta en Manchuria y China. Además, no desea mezclarse en los asuntos del hemisferio occidental y desea que los Estados Unidos se mantengan alejados de los asuntos asiáticos.»

LOS JAPONESES CAUSAN GRANDES BAJAS A LOS CHINOS

HARBIN, Manchuria, junio 21. US. Cerca de mil chinos rebeldes han sido muertos por las tropas japonesas despachadas contra las fuerzas del general Ma Chan-Shan entre Hailun y Koshan, según las noticias que se recibieron hoy en esta ciudad.

Los destacamentos de Hiramatsu e Hiragi cooperaron en el ataque a los chinos que se hallaban a unas millas al nordeste de Koshan, apoderándose los nipones de una gran cantidad de municiones.

Los japoneses tuvieron trece muertos y veinticinco heridos.

Uno de los más sangrientos combates ocurrió en una pequeña guarnición a quince millas al sur de Hailun, donde varios guerreros chinos medio desnudos atacaron a los japoneses.

Laborde llegó a Payo Obispo; de allí va a Mérida

El vuelo de Puerto Barrios a Beliza careció de incidentes. Volará sobre las ruinas mayas

BELIZA, Honduras británica, junio 21. (US).—El capitán Eduardo Laborde dió varias vueltas por cima de esta ciudad esta mañana, aterrizando en el aeródromo Lindbergh, a las 11:45 a. m.

Dijo que su viaje desde Puerto Barrios había carecido de incidentes y que había gozado las bellezas del panorama en compañía de su pequeña mascota mexicana. Se trata de un perrito que el aviador cubano se propone regalar a la esposa del Presidente Machado.

Laborde tenía pensado salir esta tarde para Payo Obispo, desde donde seguiría a Mérida, antes de saltar el Golfo para trasladarse a la Habana. El mal tiempo, sin embargo, le obligó a variar sus planes y por la tarde decidió regresar a Puerto Barrios y pasar la noche en dicha ciudad.

«Ciertamente estoy muy agradecido a la Pan American Airways por la amable ayuda que me está prestando en mi vuelo por la América Central», dijo. «También he experimentado un gran placer al visitar esta población y oír hablar inglés, pues ha transcurrido mucho tiempo desde que estuve en un país de habla inglesa.

«En Cozumel, los nativos construyeron un campo especial de aterrizaje, donde descendí.»

Laborde salió de Puerto Barrios a las 9.30 de la mañana y a las 3.30 de la tarde de este aeródromo. Esperará en Puerto Barrios a que mejore el tiempo y desde allí irá directamente a Mérida, vía Payo Obispo.

PAYO OBISPO, México, junio 21. (US).—Eduardo Laborde aterrizó hoy en esta ciudad procedente de Puerto Barrios y Beliza, Honduras británica.

El aviador cubano había hecho el propósito de pasar la noche en Puerto Barrios, pero en vista de que repentinamente las condiciones del tiempo mejoraron esta tarde, decidió venir a Payo Obispo, desde donde seguirá mañana viaje a Mérida.

En Mérida estará dos días y hará vuelos sobre las ruinas mayas.

AMELITA EARHART DECLARA QUE SU VUELO NO LLEVO NOVEDADES A LA AVIACION

WASHINGTON, junio 21. (US.)—«Mi vuelo trasatlántico no agregó nada nuevo a los anales de la aviación. Fué principalmente un gesto de satisfacción personal.»

Estas fueron las modestas palabras de Mrs. Amelia Earhat Putnam al recibir de manos del presidente Hoover la medalla especial que le otorgó la Sociedad Geográfica.

La presentación fué hecha en presencia de una distinguida concurrencia; distinguida aún para Washington, donde las reuniones de personas notables son ocurrencias casi diarias.

LEASE la INFORMACION TELEGRAFICA en la Página DIEZ

M.E.C.D. 2016

"Sanidad no podía permitir que desapareciera la Asociación Canaria", dice el Dr. Miguel Céspedes

TRES COLECTIVIDADES DE LA CLASE DENTAL HACEN REFUTACIONES A RENSOLI

Analiza las afirmaciones del Director de Sanidad y ataca sus pueriles argumentaciones

En relación con el informe emitido por el Director de Sanidad, sobre diversos aspectos concernientes a la clase dental, hemos recibido las siguientes refutaciones, que respaldan tres colectividades odontológicas:

«El Ejecutivo de la Unión Estomatológica de Cuba y de las Sociedades Odontológica Cubana y Odontológica de Conferencias acuerdan discutir el informe emitido por el señor Director de Sanidad en relación con el intrusismo en la profesión dental y la capacidad legal y científica del dentista para emitir certificado de las afecciones buco-dentarias y después de estudiado dicho informe proceden a refutarlo enérgicamente dado los peligros que entrañan las afirmaciones del funcionario aludido para la práctica honesta de las profesiones y la manifiesta prueba de carencia de conocimientos médicos contemporáneos que revela su autor.

En lo concerniente a la práctica del intrusismo se alega en ese documento trascendental: «El caso de que un intruso esté respaldado por un profesional no se puede considerar, pues si hay una Federación Dental que comprende a todos los dentistas, es de esperar que ninguno se preste a esa combinación o que, por lo menos ese sea la excepción". Esta declaración tácitamente autoriza el intrusismo, la práctica de la brujería, el curanderismo etc., y lo que pretenden los organismos dentales es que la sociedad esté protegida, no solo con la actuación de los profesionales, sino que en los casos de práctica ilícita las autoridades sanitarias obligadas a velar por la salud del pueblo coadyuven a la persecución y castigo de los infractores, dando con este concurso ineludible una fuerza de ley al propósito laudable de una organización científica, robusteciéndose así la moral profesional y salvaguardando los intereses del pueblo que son sagrados

En relación al problema del certificado el informe toma todos los caracteres de una amenaza epidémica pronta a desatarse en nuestro medio dada la inconsistencia de los argumentos científicos que se utilizan en el mismo Dice el señor Director de Sanidad en un apartado de su informe, que tiene alarmadas a las clases profesionales del país y al público en general que «el doctor en Cirugía Dental tiene derecho a certificar enfermedades de la boca; pero no tiene competencia, ni derecho a certificar imposibilidad o dificultad de ejecutar actos o funciones que no se ejecuten con la boca, sino con el cerebro o con el aparato locomotor, que son los que se emplean en la mayoría de las ocupaciones y de los empleados públicos". El doctor Rensoli, Director de Sanidad no deprime al dentista cubano, ofende directamente a sus compañeros los médicos de todo el mundo que han sancionado y reconocen continuamente el valor extraordinario e imprescindible de las conquistas de la Estomatología contemporánea que segura de sus adquisiciones ha logrado penetrar como colaboradora indiscutible en el campo de la medicina.

¿Ignora el Director de Sanidad las relaciones inmediatas que tienen los focos dentarios con todos los órganos de la economía?

Las nefritis, el pseudoartritismo, las miocarditis, las neuralgias del trigémino, las iritis, los trastornos mentales de caracter vesánico, las febriculas descritas por el endocrinólogo Gregorio Marañón, las septicemias y multitud de enfermedades que sería prolijo enumerar, que tienen como las anteriores su etiología dentaria y que producen incapacidad para realizar las funciones habituales del individuo, no pueden perder ante un informe sin fuerza científica sus conexiones con el sistema General, ni escapar al control del cirujano dentista moderno. Si el señor Director de Sanidad desea documentarse en estos asuntos, busque la tesis de Ressonow sobre focos dentarios y su acción a distancia y si puede destruir las anteriores informaciones los dentistas del orbe sabremos que hemos retrocedido a la época de los flebotomianos.

Doctor Leopoldo Ortiz, Presidente U. E. de Cuba; Doctor Antonio Recasens, Presidente S. O. Cubana; Doctor E. Sánchez, Presidente A. O. de Conferencias.

Bruneri-Canela el más sensacional "affaire" de la época

TERMINANDO PARA VOLVER A EMPEZAR

Por Luis C. SEPULVEDA
(Propiedad literaria asegurada. Prohibida la reproducción).

Los amorosos esfuerzos de la familia Bruneri fueron coronados con un éxito admirable. Aun cuando pasaron once meses más en idas y venidas, en pruebas y contrapruebas, en repetición y peritazgos y declaraciones de nuevos testigos de parte y parte, al fin el 5 de noviembre de 1928 el Tribunal de Turín declaró que «el No. 44170 del Manicomio de Collegno sí era Mario Bruneri», y por lo tanto ordenó efectivas todas las sentencias pendientes en contra del mismo. Esta sentencia fué dictada en los días en que la señora Canela daba a luz una niña, la cual en el registro civil hubo de ser inscrita como «hija de padre desconocido» por la negativa de la madre a aceptarla como hija de Bruneri.

Los abogados Canelistas presentaron recurso de apelación ante el Tribunal correspondiente en Turín, y mientras tanto Mario Bruneri, supuesto profesor Julio Canela, continuaba en Verona con fianza de excarcelación. Nueve meses después, el 7 de agosto de 1929, la Corte de Apelaciones de Turín ratificaba la sentencia dictada el 5 de noviembre anterior por el Tribunal de esa misma ciudad. Esto no hizo desmayar a los abogados de los Canela, quienes inmediatamente exigieron que el caso fuera pasado a la Corte de Casación, no para discutir el hecho en sí, que eso no podía tratar en esa Corte, sino para sostener sutiles motivos de derecho, declarando que todo el proceso había sido irregular.

La Corte de Casación acogió la demanda interpuesta, anuló las sentencias precedentes por vicios de procedimientos y remandó el caso a la Corte de Apelaciones de Florencia. A raíz de ésta victoria parcial, el supuesto profesor Julio Canela en acción de gracias por el triunfo se hizo padre de otra criatura, que también hubo de ser registrada como «hija del Soldado» ¿Acaso Bruneri no había sido soldado también?...

En la revisión del viejo expediente y preparación del nuevo pasó un poco más de un año, y ¡cosa rara!, había de ser el día 10 de marzo, de 1931, en el quinto aniversario del arresto del Desconocido, que las audiencias se iniciaran ante la Primera Sección Civil de la Corte de Apelaciones de Florencia. La vista del caso duró siete días, hasta el 16, dando lugar a una verdadera justa oratoria en la cual se discutió todo el material acumulado en un lustro y entre el cual se encontraban las declaraciones de nada menos que 142 testigos, quince peritos científicos y veinticinco magistrados diferentes.

Al terminarse las audiencias la Corte aplazó la sentencia hasta el primero de mayo, día en que declaró que «la persona física recobrada el 10 de marzo de 1926 en el Manicomio de Collegno con el No. 44170, es Mario Martino Bruneri».

Ante esta sentencia la fianza de excarcelación terminaba sus efectos y convicto tenía que ser arrestado, regulación que se cumplió acto seguido. Del cuartel de policía fué a poco trasladado a la Cárcel regular para que empezara a pagar sus varias sentencias pendientes.

Siguieron tres meses de silencio. Nda se volvió a hablar del famoso personaje que por más de cinco años fuera centro de todas las conversaciones y comentarios. La familia Canela, mientras tanto, interponía la apelación de último recurso ante el más alto Tribunal del Rieno, la Corte Suprema de Justicia de Italia.

De pronto un día, tres meses después de la encarcelación de Mario Brueri, alias Canela, la alarma cundió en el presidio y la curiosidad se extendió en tddo el país: Mario Bruneri se había escapado. «Lo encontrarán muy pronto, dijeron todos, porque sin papeles de identificación y sin pasaporte nadie puede ir por ninguna parte en Italia». Pero se olvidaban de que la señora Canela posée dos y medio millones de dólares, que son nada menos que cincuenta millones de Liras! Y con cincuenta millones de liras en cualquier parte del mundo se puede perder hasta Mario Bruneri...

Y nada más se supo en Italia del famoso Desconocido de Collegno.

* * *

PARIS, enero 17 de 1931.—A las cinco de la tarde en el café «La Coupole» en Montparnasse, un individuo alto, medio obeso y de barba entrecana se acercó a mi mesa:

—Soy el profesor Julio Canela—me dijo—y deseo hablar con usted.

La sorpresa no pudo ser mayor para mí. El hombre había sido informado por un pintor florentino amigo mío, del interés que yo tenía en su caso y de la documentación que sobre el mismo estaba haciendo. Lo invité a sentarse, aceptó «sólo un café con leche», y me dijo:

—Voy a darle algunos datos que estoy seguro que le faltan.

—Los de la fuga?—le inquirí.

—Justamente: Vea usted: fué muy sencilla. Escapé haciéndome abrir las puertas. A seis kilómetros de la Penitenciaría me esperaba un aeroplano sin matrícula registrada y en tres horas y media estuve en territorio francés.

—Pero pedirán su extradición—comenté.

—Pero Francia NO LA CONCEDERÁ!

—Y ahora ¿cuáles son sus planes?

—Esperar la sentencia de la Corte Suprema, que espero me hará justicia reconociendo que Yo Soy el Profesor Julio Canela, veterano de la guerra.

—Entonces?...

—Lo dicho: Yo Soy el Profesor Julio Canela.

Ya había terminado con el café con leche; se levantó y al tenderme la mano volvió a decirme:

—Se me hará justicia; no lo dude; se me hará justicia!

Y se fué.

Un dibujante español que estaba conmigo me hizo notar:

—Ese hombre se parece mucho a Sánchez Guerra.

* * *

TURIN, 10 de marzo de 1932.—¡Curiosa coincidencia! Decididamente esta fecha es fatídica para Mario Bruneri!

He llegado esta mañana a la ciudad de los confites, de los automóviles y de Pitigrilli, y en los diarios de la tarde ya encuentro ésta noticia:

«ROMA, 10.—La Corte Suprema de Justicia con fecha de hoy ha ratificado todas las sentencias dictadas sobre el reconocimiento de Mario Martino Bruneri en la persona del individuo que fué arrestado hoy hace seis años—10 de marzo de 1926—en un cementerio de Turín, y el cual ha pretendido hacerse pasar por el profesor Julio Canela, de Verona, desaparecido en un combate de Monastir. De hecho la Corte declara efectivas las sentencias de encarcelación dictadas contra el mismo. Estas sentencias, sin embargo, no podrán cumplirse por ahora, pues el convicto Mario Bruneri escapó de la cárcel hace varios meses y hasta hoy nada se sabe de su paradero».

La señora Canela que es de esas personas que se equivocan a sabiendas y que por lo tanto no aceptan su equivocación, probablemente piense establecerse ahora en la Costa Azul.

Y en cuanto a que Bruneri sea Canela o que Canela sea Bruneri no tiene mayor importancia, puesto que lo necesario es que a la interesada le guste y eso basta. Además Mario Martino Bruneri, a pesar de todas las sentencias de todas las Cortes de Italia es ahora, y seguirá siendo el Profesor Julio Canela, sólo «porque ha tenido el inaudito valor de afirmar!»

Turín, Italia marzo de 1932.

Copyright 1932 by Pallas Features Syndicate.
Prohibida la reproducción.

Se reanudarán las obras de la cárcel el día 1º

El antiguo edificio colonial será adaptado para establecer la Secretaría de Estado en él

Las obras de la Cárcel, se encuentran paralizadas en la actualidad. Las arcadas del patio interior, que habían sido tapiadas, han vuelto a su primitivo estado; las paredes han sido debidamente picadas, y revestidas de nuevo, substituyendo algunas maderas en mal estado. La armazón del vetusto edificio colonial ha quedado en favorables condiciones para ser adaptado a las dependencias que el Gobierno quiera establecer en el mismo.

SE REANUDARAN LOS TRABAJOS

El primero de julio comenzarán nuevamente los trabajos con gran actividad y adaptar el edificio según el proyecto existente para establecerse en él la Secretaría de Estado. Ya se han dado instrucciones a ese efecto al Negociado de Construcciones Civiles y Militares, a cuyo frente se encuentra el ingeniero señor Urquiaga. Gran parte del personal especializado del Departamento de Obras Públicas, que se empleó en los obras realizadas en el edificio de O-Reilly y Tacón, para instalar el Tribunal Supremo, pasará a trabajar en el de Prado número 1.

ESTAS OBRAS SE HARAN TAMBIEN A BASE DE GRANDES ECONOMIAS

Los trabajos se harán dentro de la mayor economía, como se hizo en el antiguo Senado, y si aquéllos han merecidos los elogios de cuantos han seguido paso a paso las obras, admirando el esfuerzo realizado, no los merecerá menos el actual secretario, al llevar a cabo estas otras, que son valiosísimas. Los ventanales se han ampliado. En lugar de las viejas galerías, se contemplan hoy hermosos salones, claros y ventilados, cuya gran capacidad permitirá la instalación no sólo de la Secretaría de Estado, sino de otras dependencias, economizando así cuantiosas sumas al Estado, por concepto de alquileres.

CONFERNCIA DE HABIB STEFFANO EN LA CAMARA

El doctor Rafael Guas Inclán, presidente de la Cámara de Representantes, tiene la cortesía de invitarnos para la conferencia, que el día 24 del corriente, ofrecerá en el salón de actos de dicho cuerpo colegislador el señor Habib Estéfano, cuyo tema será «Martí y los libertadores de América».

La conferencia dará comienzo a las nueve de la noche.

En las heladas tierras en que por primera vez se plantó una bandera - la Norteamericana - se levantará un monumento al Almirante Peary, descubridor del Polo Norte.

Una hija y dos nietos del ilustre explorador forman parte de la expedición que navega rumbo a los mares del Norte con objeto de inaugurar el obelisco.

«El Baby de Nieve», hija del Almirante Peary, forma parte de la expedición que va a los mares del Norte con objeto de erigir un monumento en las heladas tierras que descubrió, a la memoria del famoso explorador.

Cuando zarpó la goleta «Effie M. Morrissey» del puerto de New York, hacia las desoladas costas de Groenlandia, llevaba a bordo, además de varios hombres de ciencias y otras personas, a Mrs. Marie Ahnighto Peary Stafford, hija del Almirante Peary, descubridor del Polo Norte, y a sus dos hijos, Peary, de catorce años, y Edward, de 12. El objeto de esta expedición es erigir un monumento al célebre explorador en Cape York, a 600 millas de distancia del círculo ártico.

El monumento será un obelisco de granito coronado por unas planchas de metal que reflejarán los rayos del sol polar. En la base tendrá una placa conmemorativa que será colocada por Mrs. Stafford.

El presente viaje le representa a Mrs. Stafford el regreso a su tierra natal, pues nació durante una de las expediciones hechas por su padre a estas tierras, razón por la cual fué bautizada con el nombre de «Snow Baby» (Bebé de Nieve).

El capitán Robert Bartlett, compañero de Peary en varias expediciones, va al frente de la presente. Bartlett sirvió de navegante al Almirante cuando éste plantó la bandera de las barras y las estrellas en el Polo. Entre el inmenso gentío que despidió a los exploradores se encontraban la viuda de Peary y varios ex miembros de las tripulaciones que lo acompañaron durante sus viajes.

Bartlett ha manifestado que el monumento tardará dos meses en ser construído y que espera regresar a New York en octubre.

Concluso ya para fallo el juicio contra V. Sibiaur

El Dr. Palma alegó la legítima defensa, afirmando que Orlando mató en defensa de su vida

Con el informe del doctor Carlos Palma, defensor de Orlando Vázquez Sibiaur, quedó concluso ayer tarde, ante la Sala Primera de lo Criminal, el juicio del proceso instruído al último por la muerte de José Isidoro Valdés Brito. Mucho público asistió a la última sesión, como había asistido a las anteriores.

Comenzó el doctor Palma alegando que se encontraba enfermo por el exceso de trabajo de los últimos días, pero que no restaba esfuerzo alguno para demostrar ante el Tribunal que su patrocinado había obrado en legítima defensa de su persona, por lo que confiaba en que los magistrados habían de dictar sentencia absolutoria a favor de Vázquez.

Hizo un estudio sobre la diferencia entre Vázquez y Valdés Brito, presentando al primero como hombre bueno, sencillo y buen hijo y al segundo como hombre díscolo y agresivo: Valdés Brito, agregó, era corpulento extraordinariamente y Vázquez es de complexión mucho más débil y además con un brazo fracturado.

Se contrae a la mañana del suceso: explica que Valdés culpó a Orlando el haber introducido una bestia en su huerta e insultó gravemente a la autora de sus días, Amada Sibiau, y cuando llegó Vázquez y su madre le contó lo sucedido, el joven le fué a pedir explicaciones en tono comedido, a lo que contestó Valdés con frases afrentosas y obscenas, pegándole fuertemente, encimándosele y asiéndole por el cuerpo, recibiendo Vázquez la agresión inesperada, por lo que no tuvo otro recurso que tomar un cuchillo que usaba en su trabajo en la agencia, defendiendo su vida.

Basó, su síntesis, el doctor Palma su tesis en las pruebas testifical y pericial, las que analizó, destacando el informe de la Policía Judicial y de la Municipal de Marianao, a su juicio favorables para su defendido.

Sostuvo, también, que Orlando debe ser absuelto porque, además de lo dicho, obró en defensa del honor de su madre, por lo que hay que atender la razón moral y sentimental del caso, ya que obró impulsado por el más grande amor de la vida: el de madre.

Y citó en abono de sus alegatos abundante jurisprudencia del Tribunal Supremo, donde se deja sentado que es un medio racionalmente adecuado para repeler una agresión el valerse de un cuchillo para contestar a una bofetada que se da injustificadamente.

Terminó dirigiendo al Tribunal párrafos llenos de sentimentalismo, los que deben asociarse al problema legal planteado y pidiendo la absolución de su patrocinado, que no hizo más, repitió, que defender su vida y la honra de su madre.

SE NOMBRO INTERVENTOR PORQUE SE CONOCIA SU SITUACION ECONOMICA

La Unión de Sociedades Mutualistas de Cuba visitó ayer al Secretario de Sanidad y lo felicitó por sus acertadísimas resoluciones. El doctor Céspedes contestó a sus visitantes

Los miembros de la directiva de la «Unión de Sociedades Mutualistas» con su Presidente el señor Enrique Elizaga, que lo es también de la «Asociación de Dependientes del Comercio de la Habana», visitaron ayer al Teniente Coronel Miguel Céspedes Alvarez, Secretario de Sanidad y Beneficencia, ratificándole la adhesión de la Unión para coadyuvar con el Gobierno.

El doctor Céspedes recibió amablemente a la «Unión de Sociedades Mutualistas».

Usó de la palabra el señor Elizaga quien dijo que el principal objeto de la visita era saludar y felicitar al Jefe de la Sanidad Cubana por los éxitos que viene obteniendo al frente del Departamento y ratificarle su adhesión «más decidida de la Unión de Sociedades Mutualistas, las que nunca han de crearle problemas al Gobierno, pues al contrario es su deseo darle toda clase de facilidades para el mejor desenvolvimiento de todos los asuntos. «La Unión ha visto, agregó, con el mayor gusto sus triunfos al frente de la Secretaría y con su actuación justa y equitativa y en la resolución de todos los problemas, ha correspondido de una manera gentil a la confianza que el señor Presidente de la República le ha demostrado, por su actuación clara y terminante».

«De ahí que la Unión de Sociedades Mutualistas, terminó diciendo, no tendrá más que facilidades para la resolución de todos los problemas, poniendo a su disposición el Laboratorio del Centro de Dependientes».

El Presidente de la Asociación Canaria, doctor Díaz, dijo había dado a conocer a la Unión el problema planteado por la Asociación Canaria y que ésta estima muy justa la actuación demostrada por la Secretaría para su solución definitiva, conflicto motivado por la depresión económica mundial que ha hecho que los ingresos de las sociedades hayan bajado en más de un 50 por ciento.

El Señor Secretario de Sanidad les dijo que con gusto aceptaba la deferencia que habían tenido al saludarlo y felicitarlo, ratificándoles su decidido propósito de estudiar todos los problemas que se le presentan con gran cuidado para que no haya quejas de parte de unos ni de otros ,teniendo ahora precisamente, pendiente de solución el problema Canario.

Contestó el doctor Díaz, Presidente de la Asociación Canaria, que precisamente «la actitud asumida por el Coronel Céspedes en el problema de esa Casa de Salud, es lo que ha dado la pauta de los principios que sustenta para la solución de estos difíciles asuntos».

El doctor Céspedes de nuevo uso de la palabra, añadiendo que precisamente el principal deseo de la Secretaría era evitar, por todos los medios, que cayera la Asociación Canaria que atraviesa una difícil situación económica, por cuyo motivo está llevando a cabo una intervención administrativa.

Al despedirse los visitantes, el señor Elizaga le dijo al doctor Céspedes: «Señor Secretario, nosotros tenemos la seguridad que vendremos, como hoy a felicitarlo siempre».

Los miembros de la Unión de Sociedades Mutualistas que saludaron al Secretario de Sanidad fueron, a más de los señores Díaz y Elizaga, Miguel Junco, Presidente del Centro Asturiano; Valeriano Fernández Viña por la Colonia Española de Oriente y Manzanillo; Manuel Calvo, por la Colonia Española de Oriente; Benjamín Fernández, Vicepresidente del Centro Asturiano y en representación de la Colonia Española de Camagüey; Secundido Baños, Secretario del Comité y miembro de la Colonia Española de Camagüey; Facundo Martín del Centro Castellano; Pedro Delgado de la Asociación Canaria; Jesús Cendar de Hijas de Galicia y Carlos Martí, Secretario del Centro de Dependientes del Comercio de la Habana.

Abrió un taller de despalillo en la Habana, ayer

«Romeo y Julieta» mantiene su central en la Habana. El taller de Artemisa es una «sucursal»

Numerosos obreros concurrieron ayer al local de la Sociedad de Torcedores. Entre los concurrentes se comentaban las gestiones de la Comisión de Propaganda y Defensa de la Industria del Tabaco Habana, siendo la opinión de muchos contrapuesta a la que sostuvo el Comité, pues entendían que debió haberse enviado una Comisión con los informes correspondientes, atendiendo a la cortesía de la invitación.

INFORMA EL COMITE CIRCUNSTANCIAL

Fueron informados los obreros de las comunicaciones cursadas por la Comisión Nacional de Defensa, y la Federación de Torcedores, informe que también se insertó en el «Boletín del Torcedor», para conocimiento de los tabaqueros.

Se dió cuenta de las impresiones traídas por las comisiones que fueron a distintos pueblos, encontrando latente el buen espíritu de días anteriores en todos los lugares visitados.

LOS REPRESENTANTES OBREROS EN LA COMISION DE INTELIGENCIA

En las elecciones celebradas para cubrir los cargos de delegados obreros en la Comisión de Inteligencia del Puerto de la Habana, han sido reelegidos, los que venían actuando, señores Alfredo Padrón, Carmelo García y Pedro Ordóñez.

UN DONATIVO DE LOS TARJADORES

Ha celebrado sesión el Ejecutivo de la Unión de Obreros Dependientes y Tarjadores del Puerto de la Habana, acordando hacer un donativo al Comité Circunstancial de los Torcedores, con destino al Comité de Auxilio.

LAS DESPALILLADORAS

El Gremio de Despalilladoras ha publicado una Circular manifiesto a sus compañeras, dándoles a conocer que el taller sito en Sitios 11, abrió sus puertas, rompiendo con los compromisos contraídos con el Gremio, al que ha desconocido, comportándose en forma impropia con la Comisión. Ante ese ataque directo, pues no permite que las obreras que continúen en dicho taller sean organizadas, el Gremio pone en conocimiento de las obreras que las compañeras que acudan a dicho taller se pondrán al margen de la organización.

LA FIRMA DE «ROMEO Y JULIETA» MANTIENE SU CENTRAL EN LA HABANA

El taller de «Romeo y Julieta» que abrió sus puertas la semana pasada en Artemisa, está trabajando con 209 tabaqueros. Correspondiendo a la petición de datos de la Comisión Nacional de Defensa al Tabaco Habano, ha remitido una copia del acta levantada en la Casa Ayuntamiento de Artemisa, en la que consta que traslada una sucursal de su casa central, que radica en la Habana, no la central, como se ha rumorado.

EL PRESIDENTE DE LA H. DI ROOSEN Co., HA FALLECIDO

Profundamente apenados hemos recibido la noticia del fallecimiento del cumplido caballero Mr. H. D. Roosen, presidente de la H. D. Roosen & Company, de New York, Chicago, Montreal y Habana.

Trátase de un buen amigo de esta casa del DIARIO, con la que se ha mantenido ligado por relaciones mercantiles durante cuarenta y cinco años.

El señor Roosen, muy estimado en los círculos sociales y comerciales de Cuba estaba casado con una cubana y convivió largos años entre nosotros, sintiéndose por tales motivos unido a nuestra patria por lazos de afectos y sentimientos.

A su viuda e hijos, residentes en la actualidad en Nueva York, donde ocurrió el fallecimiento, enviamos la expresión de nuestra más profunda condolencia.

DE LA COMANDANCIA MILITAR

Ayer han sido juzgados por la Comandancia Militar las siguientes personas: Ignacio Muñiz Megido, siendo condenado a 6 pesos de multa; Edwin Hes, diez días de arresto; José Torres Díaz, diez días de arresto; Jaime Samuel Sánchez, diez días de arresto, por infringir varios bandos. Por no comprobarse el delito, fueron absueltos Alvin Jaerson y Miguel Mestre Díaz.

SE INVESTIGARA SI HAY LEPROSOS NO RECLUIDOS

Con vista de distintas denuncias recibidas, el Director de Sanidad dispuso ayer que por el Jefe Local de Morón se investigue si es cierto que Luis M. Sánchez de la finca La Faja, Víctor Salceiro y cuatro individuos más residentes en los barrios de Tamarindo, Punta Alegre y la propia cabecera del término ,padecen de lepra y no se encuentran debidamente aislados ,por cuyo motivo tienen alarmada a la población. Sánchez fué denunciado hace días a la Guardia Rural por Fidel Quiñones, de cuyo hecho dió cuenta a Sanidad el Estado Mayor del Ejército.

El DIARIO Hablado

Se trasmite todos los días

Hoy será visto el juicio contra M. Gálvez Rodríguez

El Fiscal pide pena de cadena perpetua para el procesado, por delito de asesinato cualificado

Ante la Sala Tercera de lo Criminal se verá esta tarde en juicio oral y público el proceso instruído a Marcos Frisiolino Gálvez Rodríguez, para quien el fiscal interesa cadena perpetua por asesinato cualificado por la alevosía, sin circunstancias modificativa alguna.

El representante de dicho Ministerio sostiene en sus conclusiones que el procesado se encontraba disgustado con Luis Cabrera Montero, por motivos que se desconocen y al verlo el 2 de abril en la esquina de Diez y Primera, en Bejucal, arreglando la montura de su caballo y de espaldas a él, súbita e inesperadamente y sin darle tiempo a que se defendiera, con un machete que portaba lo acometió causándole una herida en la nuca que lo privó de la vida. La indemnización la ha fijado el fiscal en la suma de cinco mil pesos en beneficio de los herederos de la víctima.

La defensa de Gálvez está a cargo del doctor Miguel Vital Chavarry, el que en sus conclusiones provisionales niega la acusación fiscal, asegurando que su patrocinado no cometió el delito que se le imputa.

ABURRIDA DE LA VIDA

Graciela Cabrera González, de 26 años, vecina de Misión 2, fué asistida de graves síntomas de envenenamiento que se produjo al ingerir cinco pastillas de permanganato con ánimo de privarse de la vida.

BARCOS QUE SE ESPERAN

JUNIO 23

Santa Clara, de Valparaíso; Sierra Ventana, de Veracruz; Munargo, de Miami; Quirigua, de Puerto Limón; Florida, de Cayo Hueso.

JUNIO 24

Heredia, de N. Orleans; Cartago, de Tela; Cuba, de Tampa y C. Hueso; Sescstris, de Hamburgo.

JUNIO 25

Oriente, de Cayo Hueso, y Florida, de Cayo Hueso.

ALEGO JOSE BECQUER QUE MATO A MANUEL REY PARA EVITAR SER SU VICTIMA

El juicio oral por este proceso comenzó ayer y continuará el sábado. La madre y viuda de la víctima declararon que Rey no usaba revólver y que el causante de la tragedia fué G. Cuevas

Como anunciamos, comenzó ayer a celebrarse ante la Sala Segunda de lo Criminal, el juicio oral de la causa instruída a José Becquer Stuart por el homicidio de Manuel Rey Rangel en los portales del café de Animas y Galiano el pasado marzo 2.

Preside el Tribunal que juzga a Becquer el doctor Mario E. Montero y lo completan los magistrados doctores Angel Mestre y Enrique de Almagro; en el Ministerio Fiscal actúa el doctor Fausto Alfonso, que interesa la pena de diez y siete años, cuatro meses y un día de reclusión para el procesado y la defensa está a cargo del doctor Fernando del Busto, que alega la eximente de legítima defensa en favor de su patrocinado.

Becquer, en su prueba de confesión expuso que transitaba por la esquina de Animas y Galiano cuando le salieron al encuentro Rey con el que estaba disgustado por diferencias políticas, y Gilberto Cuevas, los que le agredieron con botellas y sillas desde el café, emprendiendo él la fuga; mas como se viera perseguido por sus agresores y al sentir que rastrillaban un revólver, se volvió y con la chaveta de zapatero que llevaba atacó al que estaba más cerca, o sea a Rey, que cayó muerto, continuando él la fuga porque varios más que salieron del café intentaban agredirlo.

La prueba testifical

Se pasó a la prueba testifical. Declaró Encarnación Rangel madre de Rey, la que aseguró que su hijo no usaba revólver, habiéndose enterado que Gilberto Cuevas había ido a buscar a su hijo Manuel, que estaba acostado, desconociendo para qué.

Le siguió la amiga de Rey, Esperanza Hernández. Dijo que el día del hecho su marido estaba acostado y a eso de las ocho de la noche lo fué a buscar Gilberto, conferenciando ambos en voz baja y saliendo para la calle. Agregó que su marido no usaba armas y que el revólver ocupado, que se le pone de manifiesto, era de la propiedad del Cuevas. Como la testigo asegurara que Cuevas fué el causante de la tragedia, la Sala, a solicitud del doctor Busto, dispone un careo entre la Hernández y Gilberto, sosteniendo aquélla sus manifestaciones sobre que él había sido el promotor de los sucesos.

Justo Font, manifestó que no vió el hecho, pero que momentos antes de desarrollarse el mismo vió que el que resultó muerto provocó al procesado. Y José Ruíz García expresó que aunque no presenció la tragedia se dió cuenta de que Rey y Cuevas iban de prisa hacia Galiano y Animas; en igual sentido se produjo Enrique González.

El último testigo examinado ayer fué Gilberto Cuevas, quien manifestó que el revólver era de Rey, el que huía con el arma perseguido por el procesado y que la tragedia había sido originada por diferencias políticas. La defensa cree encontrar que el testigo incurre en graves contradicciones que pide se hagan constar en acta, a lo que la Sala no accede. Terminó diciendo que Rey fué herido en el suelo.

Los peritos

Pasaron a deponer, después, los peritos armeros señores Marticorena y González, quienes ratificaron su informe, haciendo constar que el revólver tenía cuatro cápsulas amartilladas, sin que se hubiera producido disparo alguno.

Y los peritos médicos que le siguieron, doctores Antonio Barreras y Manuel Barroso, que practicaron la autopsia de Rey, ratificaron también su informe, sosteniendo que agresor y agredido ocupaban el mismo plano, uno frente a otro, siendo la herida horizontal.

Con esto terminó la sesión de ayer. A solicitud del doctor Busto se ha citado al testigo Manuel Franchesi y al judicial Virgilio Pérez, quienes depondrán el próximo sábado, a las nueve de la mañana, en que continuará el juicio.

TRES INDULTOS

Por decretos presidenciales se han otorgado los siguientes indultos, total condicional: a favor de Rodolfo Paneque, perdonándole el resto que le queda por cumplir de la pena de seis meses y un día, por lesiones graves; Hugo Bravo Turiño, perdonándole el resto de la pena de doce años y un día y las dos penas de treinta y un días, por homicidio y dos delitos de lesiones menos graves; Francisco Mesa Alemán, perdonándole el resto de la pena de seis meses y un día, por homicidio por imprudencia.

Subasta de los víveres para la Sría de Sanidad

El propio Dr. Céspedes preside el tribunal. Crece el número de licitadores. Precios de frutos

En la ciudad de Boston se subastaron el lunes último 29,310 racimos de plátanos procedentes de Sagua de Tánamo, vendiéndose los racimos de nueve manos desde $1.30 hasta $1.52; de 8 manos, desde $0.85 hasta $1.02; de siete manos, desde setenta centavos hasta ochenta y dos centavos.

Los guineos de Sagua de Tánamo subastados en Boston han alcanzado buen precio debido a las condiciones de los frutos. Los subastados en Filadelfia también obtuvieron buenos precios aunque fué necesario rechazar el veinte por ciento del cargamento por encontrarse en malas condiciones.

En cuanto a los precios de las piñas en New York, fueron desastrosos, debido a su mala calidad.

LAS SUBASTAS DE VIVERES DE SANIDAD

El señor secretario de Sanidad y Beneficencia, doctor Céspedes, tiene el propósito de presidir el próximo día 25, a las nueve de la mañana, las subastas de víveres para las dependencias, que han de celebrarse en el salón de actos de la Junta Nacional del Ramo.

El doctor Céspedes, posiblemente explicará sus propósitos de adquirir los suministros de los licitadores que mejores precios y mejor calidad, presenten.

A medida que se aproxima la fecha de las subastas habiéndolas publicado la prensa periódica, mayor es el número de comerciantes e industriales que concurren a la Secretaría solicitando los pliegos de condiciones.

Bolsa de New York

(De nuestra Redacción en Nova York)

COTIZACIONES DE LA EDICION DE MEDIA NOCHE DEL «TIMES»

ACCIONES: 491.998.
BONOS: $10.706.000

M.E.C.D. 2016

El Senado aprobó la ley de los presupuestos y la Cámara, la moratoria hipotecaria y patente de alcoholes

EL SENADO RATIFICO EL CONVENIO CON EL CHASE Y APROBO EL PRESUPUESTO

Accedieron también los senadores a dar nueva autorización al Presidente para mantener suspendidas las garantías. Se aprobaron otras leyes, entre ellas amnistías procedentes de la Cámara

Una laboriosa sesión fué la de ayer en el Senado.

Se abrió a las cinco y cuarenta minutos de la tarde, bajo la presidencia del doctor Vázquez Bello, con 26 Senadores en el hemiciclo.

Y terminó próximas las nueve y media de la noche.

LA COMISION DE HACIENDA

El doctor Duque de Heredia, Presidente de la Comisión de Hacienda, después de haber estado trabajando la noche anterior hasta altas horas, prosiguió laborando toda la mañana, auxiliado eficientemente por el señor Carlos Rojas, en la redacción del dictamen que se le encomendó y que le valió la entusiasta felicitación de sus compañeros, por haber echado una vez más sobre sí la ardua tarea de estudiar el Presupuesto.

LOS EMPRESARIOS Y LOS FERROVIARIOS

Previamente a la sesión, estuvieron en el Senado los ferroviarios, que no lograron entrevistarse con ningún senador, por hallarse reunidos, ya en el salón de conferencias, y los empresarios de espectáculos, los cuales tuvieron la oportunidad de hablar con el señor Barreras a quien expusieron que el impuesto sobre las entradas de que se habla (10 por 100 del valor de la entrada) ,resulta excesivo, porque recargará sobre los empresarios.

LA COMISION ESPECIAL

Todos los senadores, menos el señor Osuna, que no pudo asistir, pero pidió que se hiciera constar su voto en contra, estuvieron reunidos por la mañana confeccionando el proyecto de ley de Restitución del Ayuntamiento de la Habana, que fué aprobado en la sesión y publicamos en otro lugar.

LA VOTACION DEL PRESUPUESTO

Después de aprobada el acta de la sesión del lunes, se declaró prorrogada la sesión, a propuesta del doctor Cuéllar y dió lectura al Dictamen de la Comisión de Hacienda y Presupuestos sobre el Presupuesto para el ejercicio próximo.

Solicitó la urgencia el doctor Duque de Heredia y habló recomendando la aprobación del dictamen.

La urgencia fué aprobada por unanimidad en votación nominal, pero tanto al votarse la totalidad como el articulado, el señor Viriato Gutiérrez hizo constar que votaba a favor por disciplina, pero no porque estuviera conforme con que se hubiera votado un presupuesto sin más amplias seguridades de nivelación.

Seguidamente fué aprobada la ley de bases y se acordó la urgente remisión a la Cámara.

LA SUSPENSION DE LAS GARANTIAS

Fué igualmente aprobado por unanimidad de los senadores presentes en ese momento (23), el proyecto de la Cámara, facultando al Ejecutivo para mantener suspendidas las garantías constitucionales por tres años.

EL CONTRATO CON EL CHASE NATIONAL

De acuerdo con el correspondiente mensaje presidencial, fué aprobada en votación nominal, en la que participaron 25 señores senadores, la siguiente proposición de ley, enviada por el Ejecutivo, para poder solventar el pago de las obligaciones derivadas de los contratos de financiamiento, que vencen en 30 de junio de 1932:

PROPOSICION DE LEY

Artículo I.—El contrato celebrado por la República de Cuba y The Chase National Bank of the City of New York, el día 16 de junio de 1932, bajo el número 129 ante el notario de esta capital, doctor Francisco García Montes, conviniendo el anticipo temporal por dicho Banco a la República, de la cantidad de $2,278,125, a cuenta del cobro de ingresos fiscales correspondientes al presupuesto general de la Nación para el año fiscal de julio 1o. de 1932 a junio 30 de 1933, que habrá de aplicarse a completar el pago de intereses y amortización de Certificados de Seis de Obras Públicas al 5 y medio por ciento que vencen en junio 30 de 1932, de los intereses pagaderos en esa misma fecha sobre los Bonos Oro de Obras Públicas al 5 y medio por ciento con Fondo de amortización, que vencen en junio 30 de 1945, y de los intereses pagaderos en dicha fecha sobre los Certificados de Obras con Pago Diferido que representen el crédito de $20,000,000 concedido por dicho Banco a favor de la República de Cuba por escritura pública número 34 de febrero 26 de 1930, ante el notario de esta capital, doctor Oscar Montero, queda por la presente ley ratificado, confirmado y aprobado en todas sus partes a todos los fines legales; y las cantidades necesarias para los pagos que deberá hacer la República de Cuba por razón de dicho Contrato y por la aprobación que al mismo concede la presente ley, se incluirán en los presupuestos generales de la nación para el año fiscal venidero.

Artículo II.—Esta ley regirá desde su publicación en la Gaceta Oficial de la República.

Palacio de la Presidencia, en la Habana, a los 17 días del mes de junio de mil novecientos treinta y dos.

GERARDO MACHADO,
Presidente.

Se hizo constar que había sido aprobada por las dos terceras partes del total de senadores y se remitió copia certificada a la Cámara.

LA LEY DE LOS QUIMICOS AZUCAREROS

A solicitud del señor Gronlier se acordó la urgencia y fué aprobado el dictamen de la Comisión Mixta, sobre el proyecto de Ley disponiendo que los Ingenios Azucareros tengan al frente de sus laboratorios un Ingeniero Agrónomo o un Perito Químico Azucarero o Maestro Químico Azucarero, graduado de la Escuela de Ingenieros Agrónomos y Azucareros de la Universidad de la Habana, o revalidados en la misma.

SESION SECRETA

Formuladas por los señores Díaz Pedro, Gronlier y Faustino Guerra, distintas solicitudes de urgencia antes de levantarse la sesión, el señor Barreras pidió que el Senado se constituyera en sesión secreta.

Esta fué de larga duración, y según supimos ,tuvo por principal finalidad llegar a un acuerdo menos «prendido con alfileres» que el que habían logrado los senadores habaneros, acerca de la llamada Ley de los Concejales, pues existía la pretensión de extender los efectos del Proyecto en cuanto a las organizaciones de la Comisión del Impuesto Territorial a todos los Ayuntamientos

Sustentaban esa aspiración, principalmente ,los senadores orientales.

Al fin, la Ley que al parecer estaba derrotada, se salvó en este segundo cambio de impresiones.

VARIAS AMNISTIAS Y LA LEY «DE LOS MATRIMONIOS»

Reanudada la sesión, se aprobaron las siguientes amnistías votadas por la Cámara.

A los condenados por delitos de homicidio ,respecto a los cuales los Tribunales hayan apreciado, por lo menos, dos requisitos de las circunstancias eximentes de legítima defensa, y siempre que al dictarse la sentencia se hubiese formulado voto particular absolutorio ,apreciando dicha legítima defensa en toda su extensión.

A los condenados por el delito de falsedad, previsto en los artículos 313, letra «B», en relación con el 310 del Código Penal ,siempre que la falsedad se refiera a firmas y rúbricas de planos o certificaciones de enteros, y planos parcelarios ,presentados en juicio de deslindes de Haciendas comuneras, siempre que los hechos se hayan cometido o realizado con anterioridad al primero de noviembre de mil novecientos veinte y ocho.

Por el delito previsto en el artículo cuatrocientos seis, en relación con el inciso segundo del artículo cuatrocientos uno, ambos del Código Penal, a toda mujer que haya sido condenada por dicha delito

Por los delitos comunes cometidos por menores, mayores de diez y seis años y menores de diez y siete, siempre que se encuentren cumpliendo la pena impuesta.

A los condenados en sentencia firme por el delito de falsedad en documento mercantil previsto y penado en el artículo 313 letra B. del Código Penal, cometido antes del 10 de octubre de 1928, siempre que el procesado carezca de antecedentes penales la falsedad se haya cometido en un cheque y el importe de éste no exceda de quinientos pesos.

Igualmente fué aprobada la Ley por la cual se conceden seis meses para inscribir los matrimonios efectuados ante Ministros de religiones reconocidas, con anterioridad a la promulgación de la Ley del Divorcio, en los registros civiles correspondientes

LA LEY DE LOS CONCEJALES

La Ley de Restitución del Ayuntamiento de la Habana, que publicamos en información aparte, fué aprobada con un sólo voto en contra, no explicado: el del señor Francisco Camps.

Un carbonero se suicidó anoche en "La Benéfica"

Su mala situación, unida a su enfermedad, le indujeron a esta resolución. Utilizó un revólver

Por el patrón de la lancha «Pepe Antonio» fué extraído del mar frente al muelle de Luz, un individuo de nacionalidad española, que fué conducido al primer centro de socorro, donde el médico de guardia lo reconoció certificando que no presentaba señales de violencia alguna en su hábito externo.

Dicho sujeto dijo nombrarse José Cambeiro García, de 52 años y sin domicilio conocido. Agregó que debido a su mala situación económica y no tener quién haga por él decidió privarse de la existencia, a cuyo fin se arrojó desde el muelle de referencia, para las aguas del mar, de donde fué sacado por Ignacio Herbello, patrón de la lancha mencionada.

HURTO DE NOVECIENTOS PESOS

En los Expertos dió cuenta Juan Cerdá Folch, vecino de Animas 1, que de su departamento marcado con el número 212, le habían sustraído prendas y quinientos pesos en efectivo, todo lo cual ascendía a 900 pesos. Para cometer el hecho se valieron de una llave falsa, que utilizaron en los instantes en que su esposa Victoria Olle Bensey había ido a hablar por teléfono.

UN JOVEN NADADOR SE AHOGO EN UN RIO CUANDO SE BAÑABA, EN CAMAGUEY

CAMAGUEY, junio 21.—DIARIO. Habana. (Por telégrafo).

Marcelo Pichardo Ventura, era un valeroso muchacho de raza negra y de 26 años de edad, quien poseía cualidades muy notables como nadador.

El siempre gustaba de tirarse a los ríos cuanto éstos estaban crecidos y, por tanto, la corriente era más impetuosa.

Hoy Marcelo en ocasión de hallarse en el cruce Tejar Condesa, sobre el río Tínima, y al ver la crecida se lanzó al agua con tan mala fortuna que, bien por haberle dado un síncope o por haberse dado un golpe que le privó del sentido, pereció ahogado.

Recuperado el cadáver, mañana se procederá a la diligencia de la autopsia.—El Corresponsal.

La derrota del Bono en el Senado Americano

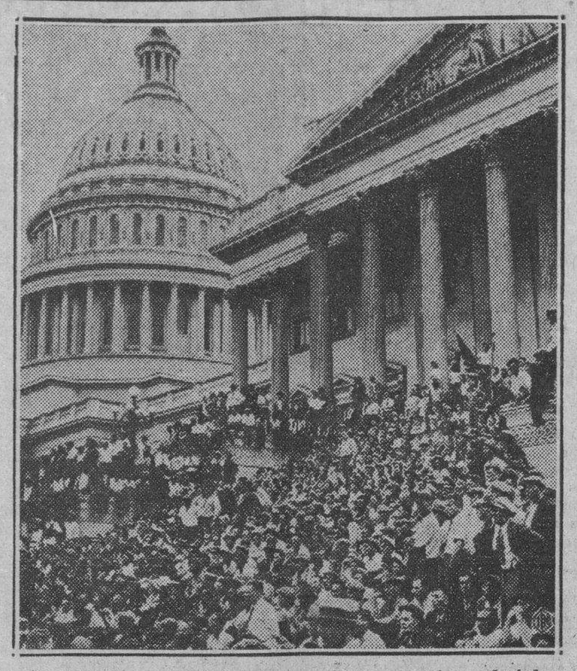

Persistiendo en sus demandas , y sin que ocurrieran desórdenes, diez mil miembros del denominado «Ejército del Bono» se congregaron en la escalera del Capitolio. Verdadero ejército que, si bien no usa otra arma que su estoicismo, los efectos de su «metralla» peticionaria—el pago de bonos—no dejan de ser sentidos en los «fuertes» del país.

Los contingentes de «soldados bonistas» impedian un tanto el acceso a la mansión capitalina, a los venerables «padres de la Patria». Por ello tuvieron casi todos ellos que luchar a viva fuerza para poder ocupar—en alas de la estrategia—su debida posición...

Y he aquí que la verdadera batalla fué adentro. Los soldados, impacientes, hubieron de esperar el resultado del debate y la consiguiente decisión. Por fin, como clarinada trágica, llegó hasta las masas destacadas en Washington la noticia de que el pago del bono fué derrotado con votación de 62 por 18.

Oficiales, clases y soldados sintieron sobre sí, nuevamente, el enorme peso del desaliento. Y quizás,—¿por qué no?—evocaron momomentáneamente los días de actividades bélicas en las regiones de la Europa lejana...

ALEMANIA SE ENCUENTRA AL BORDE DE UNA GUERRA CIVIL EN ESTOS MOMENTOS

El decreto del presidente Hindenburg autorizando el uso del uniforme fascista ha provocado una reacción en Baviera, Baden y Wuerttemburg, donde se ha declarado un estado de emergencia

BERLIN, junio 21. (US.)—El gobierno federal proyecta esta noche la declaración de «un estado de «emergencia» en aquellas partes de Alemania donde han ocurrido graves desórdenes como resultado del decreto de Hindenburg permitiendo a los fascistas el uso de uniformes.

Hitler

El estado de emergencia que se proyecta, debido a la actitud manifiestamente hostil de los estados de Baviera, Baden y Wuerttemburg, no equivale a la declaración de la ley marcial, según ha manifestado un miembro del gobierno.

Hitler ha dicho al ministro del Interior von Gayl que a menos de que el gobierno adopte algunas severas medidas para suprimir los ataques de los comunistas a los fascistas, el gabinete alemán tendrá que reconocer el derecho de las tropas de choque a defenderse.

Por esta razón se espera que el gobierno adopte una enérgica actitud en la conferencia que celebrarán los primeros ministros de los estados en Berlín. Los jefes de los estados se enterarán de que si no es someten a las disposiciones del gobierno federal, el decreto de emergencia que se proyecta será puesto en vigor inmediatamente.

Se anuncia que el ministro de Defensa von Schleicher y el presidente von Hindenburg son partidarios de que se utilice el Reichswehr para someter a los estados intransigentes, aprovechando al mismo tiempo la oportunidad que se les brinda para aplastar a las organizaciones comunistas y terroristas.

El periódico socialista «Vorwaerts» publica esta noche un artículo titulado «Alemania al borde de la guerra civil.»

El órgano de Hitler en Munich dice: «Herr von Gayl, el barómetro indica una tormenta. Es necesario que el gobierno se dé cuenta de la gravedad del momento o tendrá que ser testigo de acontecmientos cuyo curso resultará muy difícil variar.»

ROBO

Manuel de J. Alejo, encargado y vecino de la casa Paula 24, dió cuenta a la policía que de su habitación le habían sustraído la suma de seis pesos, teniendo necesidad el autor de violentar la cerradura de la puerta.

Será absuelto el Alcalde Mncpal. de Cienfuegos

Fué acusado por un concejal de prevaricación. El Fiscal pidió la absolución del procesado

(Por telégrafo)

SANTA CLARA, junio 21.

En la tarde de hoy, y en la Sala Primera de la Audiencia de esta provincia, tuvo efecto el Juicio Oral, de la causa seguida contra el Alcalde de la ciudad de Cienfuegos, señor Pedro Antonio Aragonés, a virtud de la querella interpuesta por el concejal, señor Esteban Sansirena.

La causa fué iniciada, por los delitos de prevaricación, que según su acusador, había cometido el alcalde, al negarse a abonarle los sueldos que como Concejal estimaba tenía derecho a percibir.

El Dr. Campa Piñeiro, que representaba la parte acusatoria, pidió a la Sala, se le impusiera al Alcalde Aragonés, una pena de 11 años y un día de inhabilitación, para ejercer cargos de igual naturaleza.

El Ministerio fiscal, interesó la absolución del acusado, a lo que se adhirió desde luego, su defensor, quienes alegaron qu el Alcalde no había cometido el delito imputado, toda vez que el Concejal Sansirena, estaba pendiente de un expediente del que tenía que conocer y fallar el Consistorio, y por tanto, como ese expediente no estaba resuelto, no podía dicha autoridad municipal, ordenar un pago, sin incurrir entonces en responsabilidades administrativas.

Desfilaron más de 50 testigos y la opinión general es, de que la Sala absolverá a Aragonés.

Armando Machado.

NO SE CASARAN LADY FORBES Y EL MARQUES BRISSAC, COMO DECIAN

LONDRES, junio 22. (Miércoles.) El matrimonio de Lady Moira Forbes y el Marqués de Brissac, anunciado para el mes próximo, no se llevará a cabo, según informa hoy el «Daily Express.»

La boda de Lady Moira Forbes y el Marqués de Brissac se anunció en el mes de noviembre del pasado año.

Lady Forbes es la hija mayor de Lord Granard y nieta del difunto Ogden Mills, financiero de Nueva York.

LA CAMARA APROBO UNA DOCENA MAS DE LEYES QUE SE HALLABAN PENDIENTES

Se crean impuestos sobre los zapatos, alpargatas y tasajo de fabricación nacional. Se modifica la edad de ingreso en los Institutos y autoriza a los congresistas para ser Secretarios

Desde las cinco de la tarde hasta las diez de la noche, estuvo la Cámara celebrando la segunda parte de la sesión extraordinaria y permanente que comenzó el lunes. Dicha asamblea continuará hoy para aprobar los proyectos de ley que faltan de la Orden del día y otros más que se irán presentando esta tarde.

A las diez el doctor Jorge García Montes planteó una cuestión incidental sobre el curso de la sesión, obteniendo que fuese suspendida para continuarla esta tarde. El señor García Montes temía que se aprobasen más proyectos de la cuenta.

El doctor Rodríguez Ramírez convocó a los representantes de la mayoría para las tres de la tarde de hoy, a una reunión del Comité Parlamentario y consiguió que el presidente de la Cámara ordene a las cinco y en la sesión extraordinaria, la lectura del proyecto de presupuestos enviados por el Senado.

En la sesión de ayer no hubo debates. No asistieron ni los conservadores oficiales por Oriente ni los conservadores de la izquierda. Tampoco el señor Castellanos, por hallarse enfermo.

Los proyectos aprobados son los siguientes:

Rebajando la tasa telegráfica entre Regla, Guanabacoa y Marianao.

De Pastor del Río: Un crédito de $5.000.00 con destino a la Academia de la Historia, para editar el archivo de Antonio Maceo.

De Manuel Villalón: Equiparando los títulos de la Escuela del Hogar de Cienfuegos a los de la Habana.

De Mario Mendoza: Modificando la edad para el ingreso en los Institutos Provinciales.

De Rodríguez Ramírez, autorizando a los congresistas a ser Secretarios de Despacho.

De Carmelo Urquiaga, estableciendo un impuesto de dos centavos a cada libra de tasajo fabricada en Cuba.

De Carmelo Urquiaga, estableciendo tres centavos de peso a cada par de zapatos de fabricación nacional y un impuesto de centavo y medio a cada par de alpargatas.

Autorizando al Ejecutivo a pagar los sueldos y jornales que se adeudan por la construcción de la Carretera Central.

Suprimiendo del Código Crowder la tacha electoral.

Dando fuerza de ley al decreto que creó el Comité Nacional de Sin Trabajo.

Autorizando a los Consejos Provinciales a establecer impuestos de todas clases sobre tercios de tabacos, industrias, comercios, etc.

De José Ramón Echeverría: regulando y estableciendo impuestos a los subarrendadores de fincas rústicas.

SOBRE PATENTES DE ALCOHOLES

El señor Emeterio Zorrilla, representante popular por la Habana, presentó a la Cámara una proposición de ley, que fué aprobada y que dice así:

ENMIENDA

ART. I.—El Artículo 144 de la Ley de Impuestos Municipales y Procedimiento de Cobranza quedará redactado de la siguiente forma:

«Artículo 144.—El impuesto de Patente sobre expedición de vinos, licores y aguardientes, y, en general, sobre bebidas espirituosas y fermentadas, conocido por «Patente de Alcoholes», grava únicamente la venta de esas bebidas para el consumo inmediato; entendiéndose por tal, el que se realice sin intermediario entre el vendedor y el consumidor».

Art. II.—El artículo 150 de la propia Ley mencionada quedará redactado en la siguiente forma:

«Artículo 150.—La cuota acordada para cada clase de Patente, será cobrada trimestralmente, en las épocas en que, durante cada ejercicio económico, señale el Ayuntamiento, o al causar alta el contribuyente en la industria o el comercio, por lo que deba satisfacerla, haciéndosele la liquidación correspondiente al trimestre en curso. Cuando un establecimiento para el que ya se hubiere obtenido Patente, cambie de dueño, no se exigirá otra nueva, en el año económico en curso».

Art. III.—El artículo 206 de la propia Ley quedará redactado en la siguiente forma:

«Artículo 206.—Vencido el plazo que el Ayuntamiento tiene señalado para el pago voluntario del impuesto de Patente sobre la expedición para el consumo inmediato de vinos, licores y aguardientes, el Tesorero notificará a los deudores morosos por ese concepto, que quedan incursos en el recargo del diez por ciento de la cuota señalada por el Ayuntamiento. Inmediatamente se iniciará la vía de apremio, conforme se establece en el Capítulo IV del presente Título. Simultáneamente con la notificación expresada, el Tesorero hará constar en cada recibo o Patente, el hecho de haber quedado incurso en el referido recargo del diez por ciento de la cuota, haciéndose constar también en las respectivas matrices».

Art. IV.—El artículo 216, Apartado (8), de la Ley Orgánica de los Municipios, quedará redactado en la siguiente forma:

«Apartado (8).—Impuesto de Patente trimestral por la expedición para el consumo inmediato de vinos, licores y aguardientes, y, en general, sobre bebidas espirituosas o fermentadas, regulado libremente por el Ayuntamiento».

LA MORATORIA HIPOTECARIA

A petición de Ramón de León y con el voto en contra de García Montes, fué aprobado el articulado de la Ley de Moratoria Hipotecaria, cuya totalidad ya había sido votada.

Dice así:

ARTICULO I.—Se declaran en suspenso por un plazo de dos años las diligencias previas de la subasta de que tratan los artículos 128 de la Ley Hipotecaria y sus concordantes 168 y siguientes del Reglamento dictado para su ejecución, en todos los casos en que vencido en todo o en parte un crédito hipotecario, el deudor esté al corriente en el pago de sus intereses o se ponga al corriente dentro de los noventa días empezando a contar desde la promulgación de esta Ley.

ARTICULO II.— Todos los procedimientos iniciados al tiempo de promulgarse esta Ley, quedarán paralizados cualquiera que sea el estado en que se encuentren, siempre que el deudor se halle comprendido en los casos relacionados en el artículo anterior.

ARTICULO III.— No haliándose el deudor al corriente en el pago de sus intereses pactados y si dejasen transcurrir los noventa días fijados en el artículo primero de esta Ley sin ponerse al corriente en dicho pago el acreedor podrá continuar el procedimiento si ya estuviese interpuesto o iniciarlo en otro caso al solo efecto de lograr el embargo de las rentas del inmueble dado en garantía en cantidad suficiente a cubrir los intereses vencidos y no satisfechos, pero no podrá sacar a subasta los bienes mientras subsistan los efectos de esta Ley.

ARTICULO IV.— Las costas causadas o que se causaren en lo sucesivo en procedimientos judiciales contra los deudores, podrán hacerse efectivas con las mismas restricciones y limitaciones dispuestas en esta Ley para el cobro del principal en que las mismas se hayan causado.

ARTICULO V.—Los beneficios de esta Ley se extienden a las subastas de cualquier clase que deban celebrarse para hacer efectivas las responsabilidades del principal, intereses y gastos y costas en las hipotecas constituídas con emisión de bonos, o en cualquier otra forma de garantía sobre los mismos.

ARTICULO VI.—El plazo de dos años fijados en esta Ley comenzará a contarse desde el día siguiente al de su publicación en la Gaceta Oficial de la República.

ARTICULO VII.— Lo dispuesto en la presente Ley no regirá en cuanto a las hipotecas que se constituyan con posterioridad a su promulgación.

NUEVAS REGLAS DICTADAS POR LA HACIENDA SOBRE LOS APREMIOS FISCALES

Los peritos tasan muchas veces los bienes embargados en una cantidad superior a su valor intrínseco, con lo que obtienen un aumento improcedente de sus honorarios. Circular pública

El Subsecretario de Hacienda, doctor Rafael Rodríguez Altunaga, ha dictado una circular que se refiere a la tramitación de los expedientes de apremios, método que se na seguido con éxito para el Fisco de un año a esta parte, logrando con el mismo cobrar para el Estado importantes sumas que adeudaban contribuyentes morosos.

En las Administraciones Fiscales y de Aduanas—dice el Subsecretario—se tramitaban también expedientes de apremio por pequeños débitos que tenían pendientes con la Administración contribuyentes pobres, resultando que los gastos de procedimiento resultaban muy superiores al principal y recargos reclamados, por lo que se ha suprimido los gastos de publicación de edictos en aquellos apremios cuya cuantía fuere menor de quinientos pesos.

Algunos Administradores de Zonas y Aduanas vienen irrogándole perjuicios al Estado en la tramitación de la vía de apremio fiscal por embargar bienes que notoriamente son insuficientes para cubrir el capital, recargos y gastos y hasta algunas veces para cubrir tan solo estos últimos, constituyendo ello una negligencia inexcusable que la Administración de todo punto debe de impedir.

En cuanto a los peritos—agrega el Subsecretario—en la práctica se ha demostrado que los empleados por las Administraciones Fiscales y de Aduanas, tasan frecuentemente los bienes embargados en una cantidad muy superior a su valor intrínseco, con lo que se ocasiona un aumento improcedente en sus honorarios en perjuicio de la Administración pública.

REGLAS PARA EL PROCEDIMIENTO DE APREMIO

Las reglas que ha dictado el doctor Altunaga, y que enviara ayer a la Consultoría de la Hacienda, indicando el más factible procedimiento en los apremios fiscales, son las siguientes:

Que los Administradores Fiscales y de Aduanas presten su mejor diligencia en la tramitación de los expedientes de apremios, embargando bienes suficientes a cubrir el principal, los recargos y gastos de procedimiento.

Cuando el deudor no ofrezca bienes suficientes, las Administraciones Fiscales y de Aduanas han de proceder a investigar, en los registros y oficinas públicas correspondientes, la solvencia del mismo agotando todos los medios a su alcance para encontrar otros bienes cuando el resultado de esa investigación fuera negativo, pues toda práctica en contrario implicaría una negligencia inexcusable.

Deben abstenerse los Administradores Fiscales y de Aduanas de practicar embargos sobre los bienes del deudor, cuando estos resulten manifiestamente faltos de valor para cubrir el adeudo, pues debe considerarse insolvente tanto aquel que no tiene bienes conocidos, como el que teniéndolos, son insuficientes para cubrir los gastos de la adjudicación.

DEBE PRACTICARSE EN TODO CASO

No se quiere con ello decir, que solamente se ha de practicar embargo cuando los bienes cubren perfectamente el capital, los recargos y los gastos. Debe practicarse en todo caso cuando racionalmente, teniendo en cuenta la utilidad o empleo de lo embargado, cubra sin discusión alguna los gastos del procedimiento.

Debe evitarse que al terminar el procedimiento el Estado se haya convertido en deudor de cualquier entidad sin haber percibido algo a cuenta de su acreencia, por lo que las diligencias empleadas por las Administraciones Fiscales y de Aduanas debe ser la misma utilizada por un individuo normalmente diligente, que renuncia su derecho al cobro, si los gastos de procedimiento son superiores al valor de los bienes del deudor.

LOS PERITOS TASADORES

Y por último el Subsecretario de Hacienda hace la siguiente aclaración al referirse a los peritos tasadores:

Deben los Administradores de Aduanas y Fiscales excitar el celo de los peritos designados para la tasación de los bienes embargados, a fin de que aquella se efectúe de una manera cierta y exacta, dándose el valor que verdaderamente tengan éstos, habida cuenta del deterioro y utilidad y empleo de los mismos; absteniéndose de nombrar en los sucesivos expedientes de apremios, aquel perito que no hubiere cumplido bien y con toda fidelidad con la obligación contraída.

Pide la madre de Humberto Linares le den su hijo

Acompañada del procurador señor Manuel Bonada, se entrevistó ayer con el general Herrera, jefe de Estado Mayor, la señora Carmen Fernández de Linares, madre del menor Humberto Linares, que fué condenado por el Consejo de Guerra que lo juzgó, junto con su hermano Pedro, a reclusión en el Reformatorio de Guanajay, con motivo de la explosión en la casa Misión 55, en esta capital.

La señora Fernández Linares entregó al general Herrera una exposición en la que solicita le sea entregado su referido hijo Humberto, de quince años de edad, en vez de enviársele al citado establecimiento, comprometiéndose ella a cuidarlo y vigilarlo y garantizando que no se dedicará a actividades subversivas.

El jefe de Estado Mayor prometió estudiar el asunto y hacer cuanto en sus manos esté para complacer a dicha dama

Como se recordará, Pedro Linares fué condenado a cadena perpetua por el Tribunal Militar.

El "Diario Hablado"

Se trasmite todos los días

Se arrojó al mar ayer un español para suicidarse

Fué extraído del agua por un patrón de una lancha. Hurto por valor de novecientos pesos

En el pabellón número 6 de la casa de salud «La Benéfica» se suicidó anoche de un balazo en la cabeza, el carbonero Celestino Corea Rivas, natural de España, de 45 años de edad y vecino de 4, entre 35 y 37 en el Vedado.

Según aparece de lo actuado por la policía, recientemente Soroa ingresó en la expresada casa de salud con el propósito de curarse. Anoche fué autorizado por el facultativo que lo asistía a dirigirse a su domicilio. Una vez de regreso en la quinta el comerciante se dirigió a la habitación que ocupaba y armándose del revólver del cual se proveyó convenientemente, se disparó un tiro en la cabeza. El proyectil le atravesó el cráneo, privándolo de la vida instantáneamente.

Estiman sus familiares que la dolencia que le aquejaba, unida a la crítica situación por la cual Soroa se encontraba atravesando, lo determinaron a tomar tal resolución.

La policía de la duodécima estación, ocupó dos cartas que el suicida escribió. Una de ellas está dirigida al administrador de la expresada quinta y otra a un amigo.

Con lo actuado por el capitán Alfonso se dió cuenta de lo ocurrido al juez de guardia, doctor López Centellas, quien dispuso que el cadáver le fuera entregado a sus familiares.

Falsificación de Sellos del Timbre será investigada

Son dos las ocupaciones que se han hecho de dichos sellos. La Secreta dirige la investigación

Por disposición del comandante Trujillo, jefe de la Policía Secreta, el subinspector del Cuerpo Leopoldo Cid practica investigaciones para dar con los que en esta capital se vienen dedicando desde hace algún tiempo a falsificar sellos del Timbre Nacional, ya que existen fundadas confidencias de que distintos individuos utilizan los sellos usados haciendo desaparecer las marcas que los inutilizan por procedimientos químicos, lavándolos convenientemente y engomándolos para ponerlos a la venta nuevamente como si fueran legítimos, defraudando al Erario nacional.

Ya han sido dos las ocupaciones de sellos de esa naturaleza: una hace algún tiempo por el subinspector Cid en un café sito en Neptuno entre Belascoaín y Gervasio y la segunda, ayer, por el inspector Marcos Pereda y los detectives Casanova y Mena, en la barbería establecida en Obrapía 3, propiedad de Cástulo Clamares, donde ocuparon 170 en una cajetilla de cigarros.

Investigaciones de dichos agentes dieron por resultado el arresto de Mario Toral Varona, de Guanabacoa, quien manifestó que los referidos sellos se los había entregado un tal Gaona, diciéndole que eran buenos y el cual desapareció al saber que la Secreta lo buscaba, habiéndolos él dejado en la barbería para que el Gaona los recogiera al convencerse él que eran falsos.

PIDE PRISION EL FISCAL PARA LOS DEFRAUDORES DEL MUNICIPIO HABANERO

El Segundo Jefe del Departamento de Gobernación y un grupo de inspectores se pusieron de acuerdo para defraudar, dando recibos falsos a los comerciantes que aceptaron la combinación

Para los procesados Manuel Angel Espinosa Izquierdo, Mario Valdés Moraán, Juan Vicente Meireles y José Valdespino Carmona, ha interesado el Fiscal ,en escrito de conclusiones provisionales formuladas ayer, la pena de tres años, cuatro meses, ocho día de presidio correccional y la de once años, y cuatro meses de inhabilitación especial temporal para los cargos de Segundo Jefe del Departamento de Gobernación del Distrito Central e Inspector del propio Departamento y cargos análogos, y la pena de un año, diez meses de presidio correccional para los procesados Benigno Valledor y Guillermo González y la multa de 150 pesos para todos los referidos procesados por el delito continuado de cohecho, en perjuicio del Distrito Central.

Relata el Fiscal en sus conclusiones que el procesado Espinosa Izquierdo, que desempeñaba el cargo de Segundo Jefe del Departamento de Gobernación del Distrito Central, aprovechándose de la circunstancia favorable que dicho empleo le brindaba, hubo de ponerse de acuerdo con varias personas más que se desconoce quienes sean y con los Inspectores del referido Distrito los también procesados Mario V. Morán, Juan V. Meireles y José Valdespino Carmona, con el fin de obtener determinada cantidad de dinero, perjudicando al expresado Distrito Central y lograron que los comerciantes, también procesados en esta causa Benigno Valledor y Guillermo González, establecidos en G y Once, en el Reparto Batista y Carlos Tercero y Luaces, respectivamente les entregaran una cantidad de dinero, cuya ascendencia fijamente no se ha determinado, pero sí que excede de 50 pesos, obteniendo en cambio cada uno de los procesados un escrito firmado por Espinosa con objeto de que no fueran molestados.

OTRAS CONCLUSIONES DEL FISCAL

Cuatro meses de arresto mayor para Jacinto Fernández, por lesiones graves por imprudencia, tres meses de arresto mayor, por igual delito para Antonio Hermo Espino; dos meses, un día de arresto mayor, también por lesiones por imprudencia para Félix Sánchez Miranda y para Daniel Ryan Sarey y seis meses de prisión, por delito de doble inscripción, para Antonio Vinageras Díaz.

"el ruiseñor sueco"

El último retrato de Goeta Ljungberg, «el nuevo ruiseñor sueco», como han dado en llamarla en los centros musicales de New York. A más de sus excelencias vocales, posee esa dulce y serena belleza que el mago pincel de Guido Reni pudo haberla inmortalizado entre sus famosas Madonas. Aparecerá en la próxima temporada del Metropolitan Opera House en sustitución de la blonda austriaca María Jeritza. Goeta Ljungberg es una verdadera prima donna de coloratura, que estará bajo la sabia batuta de Leopold Stokowsky en la temporada de ópera que se avecina. En el drama lírico wagneriano será una Brunnilda arrogante o una Elsa amorosa y apacible, como pocas veces las tuviera el genio creador de la Tetralogía.

Mil millones de libras de café son destruídas

NUEVA YORK, junio 21.—US.—La destrucción de café en el Brasil pasa de la marca de mil millones de libras según las estadísticas publicadas por la Bolsa del Azúcar y del Café. La cantidad de café destruída hasta el 18 de este mes, bien quemado o lanzado al mar, subía a 7.786.000 sacos o sea 1.027.752.000 libras. Cada saco tiene 132 libras.

El café destruído tiene un valor aproximado de 35.000.000. Otros 7 millones de sacos han sido comprados ya y serán destruídos en breve. El plan original consiste en la destrucción de 18.000.000 de sacos.

En su plan para la defensa del precio del café el Consejo Nacional Cafetalero que tiene a su cargo todas las cuestiones relacionadas con ese grano, ha comprado 14.255.000 sacos hasta el 28 de mayo, de acuerdo con el programa aprobado en el mes de junio del año pasado.

M.E.C.D. 2016

La comisión del Tabaco ha acordado suspender sus gestiones en el conflicto tabacalero de la Habana

LA ACTITUD DE LA COMISION DEL TABACO ES MOTIVADA POR UN ESCRITO DE LOS TORCEDORES

En el escrito de referencia de la Federación Nacional de Torcedores se afirma que no se reconocerá la fuerza moral de la opinión de ese organismo en el conflicto expresado

Bajo la presidencia del doctor Eugenio Molinet, celebró junta ayer en el salón de actos de la Secretaría de Agricultura, la Comisión Nacional de Defensa y Propaganda del Tabaco Habano. Las discusiones y cambios de impresiones se concretaron al problema creado con el conflicto tabacalero.

Después de enterarse del texto de un escrito del presidente de la Federación Nacional de Torcedores, en que se declara que no será reconocida por ésta la fuerza moral que pudiera dimanar de una opinión de la Comisión del Tabaco, sobre el conflicto en curso, se aprobó por unanimidad la siguiente moción:

Considerando: que en la ley de 12 de julio de 1927, por la cual se creó esta Comisión Nacional de Propaganda y Defensa del Tabaco Habano, no existe una sola indicación de donde pueda aducirse que ella deba actuar, o intervenir, oficialmente en los problemas entre el Capital y el Trabajo, y que por esta razón primordial la Comisión, desde el inicio del presente conflicto entre fabricantes y torcedores, según consta en el acta de la sesión de septiembre 9 de 1931, y en diversas manifestaciones amistosas de su presidente doctor Eugenio Molinet, Secretario de Agricultura Comercio y Trabajo, se ha concretado a ofrecer sus servicios a los dirigentes de los elementos en él directa y principalmente interesados, por mediación de los representantes que ante este organismo tienen la Unión de Fabricantes de Tabacos y Cigarros de la Isla de Cuba y la Federación Nacional de Torcedores de Cuba.

Considerando: que en nuestra junta del día 17 del presente mes de junio, en cuyo acto estaban debidamente representadas ambas corporaciones, se tomó por unanimidad el acuerdo, que la Comisión emitiera su opinión sobre el dicho conflicto, previos informes de ambas partes, expuestos, no ya por los mencionados representantes, sino a la vez por otros miembros de esas corporaciones, y hasta el número de tres por cada una, si ellas tenían a bien designarlos a este propósito.

Considerando: que tal acuerdo lleva implícitamente, y tal opinión habría de llevar intrínsecamente la fuerza moral de haber sido tomado, y de haber sido emitida por una Comisión integrada por elementos procedentes de todos los negocios tabacaleros, además de los ya mencionados, y también por representantes del Gobierno; sin que esa opinión pudiera obligar materialmente a ambas, o a alguna de las partes en litigio, con excepción de lo que pudiera desprenderse de la aludida fuerza moral; actuación desenvuelta dentro de los límites de la dicha ley, y basada, desde luego, en el deseo indeclinable de contribuir a una solución cordial.

Considerando: que por escrito del día de hoy, firmado por los señores Presidente y Secretario de la Federación Nacional de Torcedores de Cuba, se ha tenido a bien recordarnos que esta Comisión tiene las funciones de defender y hacer propaganda del tabaco, pero no intervenir en problemas de esta naturaleza; con lo cual de antemano se abstiene de reconocer la fuerza moral que pudiera dimanar de una opinión sustentada por la Comisión, sobre el conflicto de referencia, sin que ese recordatorio, ni en otras frases del escrito induzcan a pensar que la prejuzgan.

Por lo tanto:

La Comisión acuerda: suspender esta información y que se suspenda esta junta, hasta tanto la Federación Nacional de Torcedores de Cuba reconsidere, cuando lo pueda estimar oportuno o conveniente, el acuerdo a que se contrae la aludida comunicación, o la Comisión adopte ulteriormente cualquier otra decisión.

Habana, junio 21 de 1932.

Mercado Azucarero

MERCADO AZUCARERO
JUNIO 21, 1932
(POR NUESTRO HILO DIRECTO)

AZUCARES CRUDOS: Tarde al cierre del mercado de crudos ayer se anunció un total de venta a operadores de 9,300 toneladas de azúcares de las Filipinas, para embarque en julio agosto, a la base de 2.93

Hoy abrió el mercado de crudos con un tono quieto, habiendo ofrecida una moderada cantidad de azúcares de derechos libres, para llegar en diferentes posiciones en julio, a la base de 2.90, con posibilidades de que, como resultado del tono más flojo de los Futuros aceptasen contra-ofertas de compra a precio ligeramente más bajo.

Al mediodía reportóse haber quien vendería, con oferta de compra en firme (bid), azúcares de derechos libres, para llegar en la segunda quincena de julio a la base de 2.88, sin interés por parte de los compradores hasta esos momentos.

Más tarde se anunció una venta de 1,000 toneladas de las Filipinas, para embarque en julio, agosto a la base de 2.90 a la refinería McCahan, con más vendedores a este nivel, habiendo a la vez quien vendería con oferta de compra en firme (bid) un cargamento de crudos de Puerto Rico, para embarque a mediados de julio, a la base de 2.87. Los compradores aparentemente desinteresados por arriba de la base de 2.85

Existencias de azúcares crudos en almacenes afianzados Nueva York.

Ayer: 752.756 sacos

Hoy 752,576 sacos.

AZUCARES REFINADOS: Sostenido este mercado. Las extracciones buenas.

MERCADO DE LONDRES. Nuestros cables de apertura anunciaban el mercado de la Terminal sostenido a la baja. Reportóse haber ofertas de crudos en cantidad regular a la base de 79 lab y pequeños lotes a la base de 78 lab.

COTIZACIONES DE LA TERMINAL DE LONDRES

	Cierre ant.
Julio	5.5
Agosto	5.7
Septiembre	5.7¼
Octubre	5.7¾
Diciembre	5.9½
Marzo	6. ¾
Mayo	6 3

	Cierre hoy.
Julio	5.4
Agosto	5.5¾
Septiembre	5.6
Octubre	5.6¼
Diciembre	5.8
Marzo	5.11
Mayo	6.1

APERTURA DE LA BOLSA DE FUTUROS DE AZUCAR DE NUEVA YORK:—Los Futuros abrieron hoy con un tono más débil, debido a cantinuada liquidaciones para realizar utilidades y algunas ventas «cortas» por cuenta de intereses Cubanos.

Al mediodía el tono de la Bolsa continuaba débil; dos prominentes firmas operadoras de Nueva York continuaban vendiendo.

COTIZACIONES DE LA BOLSA DE AZUCARES CRUDOS FUTUROS DE NEW YORK

	Cierre ant.
Julio	0.31
Septiembre	0.87
Diciembre	0.95
Enero	0.96.97
Marzo	1.01
Mayo	1.06.07

	Cierre hoy
Julio	0.78
Septiembre	0.84
Diciembre	0.90
Enero	0.91.92
Marzo	0.95
Mayo	1.01
Toneladas vendidas	35.700

Lamborn, Hutchings and Co.

SE REUNIRA HOY EN JUNTA LA CORP. EXPORTADORA

A las diez de la mañana de hoy celebrará junta bajo la presidencia del doctor José M. López Oña, la Corporación Exportadora Nacional de Azúcar.

Se discutirán y resolverán varios asuntos pendientes. También se cambiarán impresiones sobre el plan de economías a realizar en el seno de la Corporación, propuesto desde hace tiempo por el doctor López Oña, y que estaba pendiente del parecer favorable de los miembros americanos del organismo.

Mercado de Granos

Junio 21.

TRIGO	
Julio	47⅞
Septiembre	50⅜
Diciembre	53⅛
MAIZ	
Julio	29⅞
Septiembre	31⅞
Diciembre	32⅛
AVENA	
Julio	20⅝
Septiembre	22⅝
Diciembre	32¼

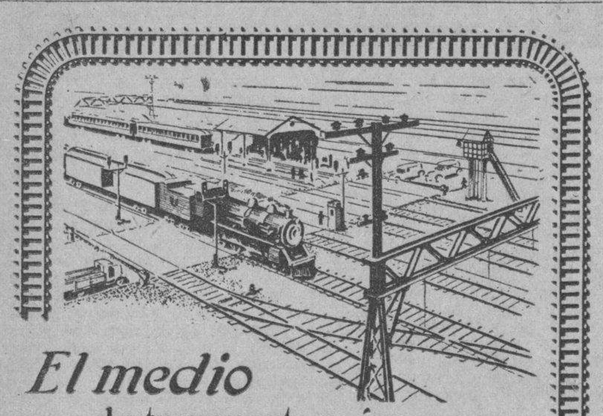

El medio de transporte más seguro

En la agitación del tránsito moderno, el vehículo más seguro es el ferrocarril.

Los pasajeros emplean esta forma de transporte sabedores de que se han tomado todas las precauciones para conducirlos con seguridad.

Una multitud de inventos comprobados ayudan a ganar tiempo en los horarios y favorecen la comodidad de los pasajeros.

FERROCARRILES UNIDOS DE LA HABANA

SUS SEGUROS SERVIDORES

Mate fácilmente las RATAS, RATONES y CUCARACHAS, con

STEARN'S Electric PASTE

que durante los últimos 54 años ha sido usada con verdadero éxito

DEVOLVEMOS SU DINERO SI FALLA

PONENCIA DE MASPONS SOBRE LOS ALCOHOLES

Entre las sugestiones que acepta figuran las de los fabricantes de perfumería

El doctor Rafael Montoro, presidente de la Comisión Económica, ha dirigido a la Cámara de Comercio Cubana un escrito, informando que el señor Maspons, miembro de la referida Comisión y ponente del estudio sobre el problema alcoholero, tiene, por acuerdo adoptado en la sesión del día 16 del corriente mes, la facultad para aceptar las modificaciones que él considere conveniente al éxito de la reorganización de la industria alcoholera, para presentar oportunamente el plan definitivo.

Comunica, además, que el señor Maspons ha aceptado muchas de las indicaciones propuestas por los contribuyentes, por estimarlas equitativas y que, con respecto a la fabricación de perfumes, ha llegado a un acuerdo con los interesados, aceptando muchas de su apreciaciones, por tratarse de detalles no esenciales para el Fisco, pero sí beneficiosos para los industriales perfumistas.

Mercado Ganadero

LOS PRECIOS EN PIE

Precios pagados por compradores en los mercados de origen:

El vacuno

En Oriente, de dos y medio a tres centavos con el cinco por ciento de descuento.

En Camagüey, de dos y medio a tres centavos con el diez por ciento de descuento en la finca; y sin descuento en la ciudad.

En Las Villas, de dos y medio a tres centavos con el diez por ciento de descuento.

De Pinar del Río, de dos y medio a tres y medio centavos; pero pesado y entregado en los mataderos de esta capital.

El lanar

El lanar, de tres y medio a cinco centavos.

De cerda

Del país, de siete a siete y medio centavos.

MATADERO DE LUYANO

En el Matadero de Luyanó se sacrificaron las siguientes reses:

De vacuno	75
De cerda	36
De lanar	10

Los precios que rigieron en el Matadero de Luyanó fueron:

Vacuno	de 12 a 13 cts.	kilo
Cerda	de 21 a 32 »	»
Lanar	de 20 a 30 »	»

MATADERO INDUSTRIAL

En el Matadero Industrial se sacrificaron las siguientes reses:

De vacuno	160
De cerda	73
De lanar	29

Los precios que rigieron en el Matadero Industrial fueron:

Vacuno	de 12 a 13 cts.	kilo
Cerda	de 21 a 32 »	»
Lanar	de 20 a 30 »	»

EDICTO

DOCTOR RAUL G. VALDES FAULI Y FONTS, Abogado y Notario del Colegio y Distrito de esta Capital y vecino de la misma,

HAGO SABER: Que por escritura de esta propia fecha, otorgada ante mí y en mi archivo, bajo el número 135 de orden, he sido requerido por The Canadian Bank of Commerce, para que ponga en pública subasta, por término de siete días, los valores que le fueron dados en prenda al expresado banco por la Compañía Azucarera Beola S. A., por documento de fecha 31 de Mayo de 1929, intervenido por el Notario Comercial de La Habana señor Ignacio Zayas, consistentes dichos valores en doce bonos, con un valor nominal de un mil pesos cada uno, al 6 por ciento anual, vencidos el día 31 de Julio de 1929, marcados con los números 599, 598, 696, 695, 872, 871, 870, 980, 977, 945, 863 y 729, garantizados dichos bonos con primera hipoteca constituída sobre el Central «Fidencia» y demás propiedades descritas en la escritura de su emisión, marcada con el número 108, de orden de fecha 12 de Enero de 1921, ante el Notario de La Habana, señor Mario Recio y Forns, modificada por la número 309 de 24 de Diciembre de 1923, otorgada ante el Notario que fué de esta Capital señor Antonio Dowling y Purí, con las demás condiciones especificadas en los mencionados instrumentos, constando unida a dichos bonos el cupón número 13 que debió haber sido pagado el día 31 de Julio de 1929. Los valores que se subastan fueron dados en prenda a The Canadian Bank of Commerce para garantizarle el pago de cualquier cantidad que en dicha fecha debía o pudiera deberle en lo sucesivo la Compañía Azucarera Beola S. A., por principal e intereses y procede la subasta por obligaciones vencidas y exigibles contraídas por la nombrada Compañía a favor de la referida entidad bancaria.

La subasta que se anuncia tendrá efecto el día primero de julio próximo a las diez de la mañana, en el local de esta Notaría a mi cargo, calle de Aguiar número 65, admitiéndose proposiciones en esta primera subasta que subren por lo menos las dos terceras partes de la tasación, ascendente a la suma de nueve mil pesos y para tomar parte en la subasta deberán los postores, con excepción del Banco, depositar en poder del Notario el diez por ciento en efectivo del precio admisible, cuya suma se reservará como parte de la que tenga que satisfacer dentro de tres días el que se lleve la subasta o para responder a los gastos de la nueva subasta y la disminución del precio, si el postor favorecido no completare en tiempo la entrega del precio, devolviéndose los depósitos a los demás postores.

Por este medio, por ignorarse su actual domicilio, se cita para el acto de la subasta a la Compañía Azucarera Beola S. A.

Y para su publicación en el periódico DIARIO DE LA MARINA, expido el presente edicto, en La Habana, a veinte de Junio de mil novecientos treinta y dos.

Raúl V. Fauli y Fonts.

EL DESARME, REQUISITO PREVIO PARA QUE E. UNIDOS AYUDEN A EUROPA RESPECTO A LAS DEUDAS

La desanimación que se acentuó ayer de modo notable en la Bolsa de New York se atribuye por los conocedores a que dicho organismo comenzó a operar bajo los nuevos tributos

(Por Thomson y McKinnon)

NUEVA YORK, junio 21— (Luis Mendoza y Cía.)— Las influencias que se hicieron sentir hoy en el mercado no fueron lo suficientemente definidas para dar al mercado una tendencia determinada o estimular la actividad. La desanimación se hizo todavía más acentuada que ayer. Acaso contribuyera a agudizar la inactividad y posiblemente a impartirle un tono más flojo el hecho de que el mercado empezó hoy a operar bajo la nueva ley de impuestos. No faltaron noticias favorables, pero o bien se las esperaba ya o quedaron eclipsadas por la incertidumbre reinante en otros sentidos. El Congreso sigue efectuando progresos con la ley de economías. Pero tanto esto como la probabilidad de que termine pronto sus sesiones quedó contrarrestado por la inseguridad que hay acerca del desenlace de la Convención Democrática de la semana entrante.

Aunque las cosas marchan con gran lentitud en la Conferencia de Lausana, hay motivos de aliento en cuanto a la posibilidad de que las principales naciones de Europa lleguen a un acuerdo para reducir sus armamentos.

Al parecer, según nosotros interpretamos el criterio oficial norteamericano, el desarme es requisito previo e indispensable para que este país ofrezca ayuda alguna en materia de deudas de guerra.

En conjunto, parece que se hallan en vías de solución los principales problemas, sobre todo los de índole política.

MERCADO DE TABACO

Los manufactureros de Tampa que se encuentran en el mercado, y los representantes de otros que no han hecho viaje a esta capital todavía, han seguido mirando de la nueva cosecha de Partido, y también lotes de Vuelta Abajo. En vegas de esta procedencia, de la nueva cosecha, tienen interés varios de esos fabricantes. Y por eso que tras las tres que fueron adquiridas la semana pasada en San Luis de Pinar del Río, otras han de pasar a segundas manos en matules o en tercios; también para los fabricantes de Tampa. Estos tienen comprometidos varios lotes de rezagos y bancos de la nueva cosecha de Partido; pero si algunos de esos lotes no son registrados estos días, se nos antoja que los cargarán en la próxima semana.

Cuesta, Rey y Compañía compraron y registraron ayer, en los almacenes de Ramón Ruisánches y Compañía, cincuenta y nueve tercios de tripas ligeras de la cosecha del año pasado.

Otros lotes de capas de Vuelta Abajo, también de la cosecha anterior, vendieron Toraño y Compañía a fabricantes locales.

Y acaso hubiera algo más durante el día, si la lluvia que se produjo en la tarde lo hubiese permitido.

También pasaron de manos durante la mañana, pequeñas partidas de distintas clases y procedencias varias. Partidas que, por lo insignificantes, no merecen el detalle.

LA RAMA QUE ENTRO

Un tercio ni una paca entró por los ferrocarriles. Manuel García Pulido recibió el tercer lote—ciento ochenta y un tercios—de la escogida que hace en Remates. De las que funcionan en esta provincia, recibieron lotes completos varias firmas. En camiones.

El vapor «La Fe» entró procedente de puertos de la provincia pinareña, de donde trajo varias partidas que mañana relacionaremos.

DE VARIAS ESCOGIDAS

Aixalá y Compañía terminaron la escogida que hacían en sus talleres de San Antonio de los Baños.

En Guayos se proponía abrir una escogida esta semana el comerciante de aquella localidad villareña señor Jesús Fernández, quien recoge vegas en matules en aquella zona.

CARGANDO MATULES

Carta que recibimos de persona bien informada, que recorre la gran zona tabacalera de Manicaragua, nos dice que los señores Rodríguez y Sobrinos han empezado a cargar buenas vegas en matules.

El señor Manuel Gutiérrez, comerciante de Mataguá, ha seguido cargando buenas vegas también en aquella misma zona. Hasta el sábado tenía en sus casas-depósitos, mil y pico de quintales. Y se propone el mencionado señor Gutiérrez empezar a cargar, también sin precio, en la zona de Santa Elena.

Nos informan, además, que los señores Hierro, García y Urdambidelús, Couceyro y Compañía y Manuel Martínez (éste del Hoyo), tienen el propósito de empezar a cargar vegas en matules muy pronto.

Por las vegas cargadas hasta ahora, se ha visto que la cosecha es más corta que los estimados hechos. Por lo menos en la zona de Manicaragua. Vegas que rindieron el año pasado entre cuatrocientos y quinientos quintales, solamente han dado este año unos cien.

Pero aunque corta, nos añaden, hay buenos tabacos, principalmente el de medio tiempo. Poco pero bueno en tamaño y calidad.

COTIZACIONES

Junio 21

LA PESETA	EL FRANCO
española se cotizó hoy al CIERRE del mercado a razón de	francés se cotizó hoy al CIERRE del mercado a razón de
12 PESETAS	25 FRANCOS
12.12 Por DOLLAR	51 Por DOLLAR

Bonos de Cuba

Junio 21.

En la Bolsa de Valores de Nueva York cerraron hoy los bonos de Cuba a los tipos que se consignan a continuación; cuyos precios se entienden más los intereses devengados hasta la fecha:

REPUBLICA DE CUBA	Comp.	Vend.
R. de Cuba, Speyer, 5 por 100 1904	88¾	87⅞
R. de Cuba, Morgan, 5 por 100 1914	83	84⅞
R. de Cuba, Speyer, 4½ por 100 1925	64⅛	66
R. de Cuba 5½ O. P. 1945	36¾	37
R. de Cuba, 5½ Morgan	70	72⅝

BONOS AZUCAREROS	Comp.	Vend
Cuban A. Sugar	—	—
Eastren A. Sugar	—	4
Manati Sugar 7 x 100	2	5

BONOS FERROVIARIOS	Comp.	Vend.
Cuban Ry 5 por 100	21½	22
Cuban Ry 7½ por 100	26	30
Cuban Northern	16	16⅝

INTER. TELPH.—H. E. RAILWAY	Comp.	Vend.
In Telph 4½ por 100	22½	24
H. E. Ry 5 por 100	14	16
H. E. Ry 5 por 100	3	5

LOS AGENTES COMERCIALES APOYAN LA PROPUESTA LEY PARA LA AMNISTIA FISCAL

La Asociación Nacional de Agentes Comerciales ha dirigido un escrito al presidente de la Cámara de Representantes, apoyando las gestiones de la Asociación de Comerciantes y otras organizaciones, que tienden a obtener la aprobación de una ley de amnistía fiscal que comprenda los alcances y pliegos de reparos aduanales.

Al propio tiempo, teniendo en cuenta que el comercio viene sufriendo graves quebrantos en su desenvolvimiento, debido a la notable disminución del poder adquisitivo del pueblo, lo que determina que los impuestos no sean satisfechos en las fechas de sus respectivos vencimientos y que por la Administración se apliquen los recargos correspondientes, la Asociación interesa que la amnistía fiscal comprenda, también, todo lo que se refiere a recargos y aumentos por esos conceptos, dictando, de paso ,una ley que reforme el actual procedimiento de la vía de apremio fiscal en el sentido de suprimir los recargos y aumentos sobre el impuesto a satisfacer y ofreciendo un mayor espacio de tiempo a los comerciantes para satisfacer sus impuestos.

N. GELATS & Co.

Habana BANQUEROS Aguiar 106-108

Vendemos cheques de Viajeros Pagaderos en todas partes del mundo y Cartas de Crédito Circulares en las mejores condiciones.

"SECCION DE CAJA DE AHORROS"

Recibimos Depósitos en esta Sección Pagando el 3 por 100 Anual. Todas estas operaciones pueden efectuarse también por correo.

AL PUEBLO Y AL COMERCIO

UN GRUPO DE COMERCIANTES ESPAÑOLES SE NIEGAN A VENDER "JUPIÑA"

Porque en nuestros anuncios afirmamos que "JUPIÑA" ES CUBANO CIEN POR CIEN, no ofendemos a los ESPAÑOLES.

Son muchos los trabajadores y clientes españoles que tiene "JUPIÑA".

En Inglaterra se pide hoy "CONSUMA TODO INGLES".

En U. S. A. el grito es éste: "CONSUMA TODO AMERICANO".

Nosotros pedimos a todos los que viven en Cuba que consuman "JUPIÑA", porque la piña es de Cuba, y el azúcar, la botella, las chapitas, las cajas, en una palabra, TODO ESTA HECHO EN CUBA y no se gira AL EXTRANJERO.

Además no se olvide que los Secretarios de Sanidad doctores Guiteras, Agramonte y Rodríguez Barahona, afirmaron que "Jupiña" es Refresco y Alimento sin bacterias, sin antisépticos, y sin colorantes.

Es injusto, negarse a vender "JUPIÑA".

Al consumidor debe servírsele lo que pida.

Gil y Montes S. A.

Heliodoro Gil

Presidente

Bolsa de New York

COTIZACIONES DEL CIERRE DEL DIA 21 DE JUNIO

(RECIBIDAS POR EL HILO DIRECTO DE LUIS MENDOZA Y Ca.)

ACTIVOS	
Atch. Top. and Sta. Fe	27½
Auburn Auto	56¼
American Can	35¼
New York Central	12
General Electric	10¼
General Motors	8⅝
U. S. Steel	24¾
Du Pont	27
Eastman Kodak	41⅞
Amer. Tel. and Tel	79⅞
Inter. Tel. and Tel	3½
Standard Oil New Jersey	24⅝
FERROCARRILES	
Atl. Coast Line	—
Baltimore and Ohio	5¾
Cons. R. R. of Cuba	3
Chesapeake and Ohio	12
Canadian Pacific	8⅝
Cuba Company	½
Delaware and Hudson	43
Delaware Lackawanna	10
Erie	—
St Louis and San Francisco	1½
Great Northern	7¾
Illinois Central	9¾
Louisville and Nashville	—
Missouri Pacific	2
Norfolk and West	—
Northern Pacific	8
Chic. and N. W	3
Penn. R. R. Co	3¼
Chic. Rock I. and Pac	2¾
St Louis Southw	—
Chi. Mil. St Paul Pac com	⅞
Southern Pacific	8⅜
Southern Railway	3
Union Pacific	37¼
Western Pacific	—
PETROLEOS	
Atlantic Ref	10¼
Continental Oil	4½
Consolidated Oil	5
Houston Oil	11½
Ohio Oil	6⅞
Pure Oil	3½
Royal Ducht	15½
Standard Oil of Calif	18¼
Socony Vacuun Corp	6⅞
Sun Oil	—
Shell Union Oil	2⅞
Texas Co	10
Union Oil Cal	9¼
ACEROS	
Byers (A. M.) Co	10
Bethlehem Steel	8½
Colorado Fuel	—
Gulf State Steel	—
Ludlum Steel	—
Republic Iron Steel	2½
Republic Iron Steel	2½
Transue Williams	2¾
Vanadium	7½
Crucible Steel	—
AUTOMOVILES	
Graham Paige	1⅜
Hudson Motor Co	3⅞
Chrysler Motors	6⅝
Nash Motors Co	9⅝
Packard Motors	1⅞
Studebaker Corp	3¼
White Motors	8¾
AGRICULTURA	
Case T. Machine	22¼
Inter. Harvester	14
EQUIPOS DE OFICINA	
Inter. B. Machine	69⅝
National Cash Reg	—
General Ry Signal	—
UTILITIES	
Amer. For. Pow	2¾
Commonwealth and South	2⅛
Cons. Gas	36⅝
North American	17½
Western Union	14½
Fuz. Ser. N. J.	33
National Power and Light	8¾
United Corporation	4⅜
Amer. Water Works	12½
Standard Gas and Elec	10¾
Amer. Power Light	5
Elect. Bond and Share	—
QUIMICOS	
Allied Chemical	49½
Air Reduction	38⅝
Columbian Carbon	18½
Lambert	29
Texas Gulf	13½
Freeport Texas	11⅝
Drug. Inc	27¾
Commercial Solvents	4⅞
Union Carbide	17½
ACCESORIOS	
Briggs Mfg. Co	4¼
Timken Roller	10
Electric Auto Lite	10⅛
Goodyear	7⅜
U. S. Rubber	3¼
Murray Corp of America	8
Stewart Warner	2½
Goodrich	—
EQUIPOS	
Pullman Company	14½
Baldwin Locomotive	—
Amer. Locomotive	—
Amer. Car. Foundry	4¾
General Amer. Tank	10½
INDUSTRIALES	
Allis Chalmers	—
Continental Can	21¼
Foster Wheeler	4¾
West Elec	21
McKeesport T. Plate	33¾
Inter. Combustion	¾
Worthing. Pump	10¼
TRACCION	
Brooklyn Man. Tran	13
Interborough R. T	3½
VENTAS POR CORREO	
Montgomery Ward	4¾
Sears Roebuck	10⅜
UTILES FABRICACION	
General Asphalt	6¼
Int. Cement	—
Johns Manville	11¾
Otis Elevator	11
METALES	
Amer. Smel. and Ref	6¼
Anaconda Copper Min	3⅞
Kennecott Copper	5¾
Inter. Nickel	4
Cerro de Pasco	4½
Nevada Consol	3
Homestake Mines	—
Alaska Juneau	9⅜
Granby Copper	—
Patino Mines	—
TABACOS	
Amer. Tobacco A	48¾
Amer. Tobacco B	50⅜
Liggett and Myers	40
Lorillard	11
Reynolds Tob B	27⅝
Cons. Cigar	—
TIENDAS Y ALMACENES	
Best and Company	7
May Dept. Stores	10¼
Macy (H. R.) Co	20¼
Gimbel Bros	—
Assd Dry Goods	3⅛
Woolworth (F. W.)	25½
ALIMENTICIOS	
Coca Cola	88½
Borden Co	22⅜
National Biscuit	28¼
Corn Products	28½
Hershey Chocolate	47
Hershey Chocolate prefs	60
General Foods	30⅝
Childs	—
Loose Wiles	19⅝
Standard Brands	10⅝
National Dairy Prod	16½
United Fruit	14
Purity Bakeries	5¾
William Wrigley	31¾
MISCELANEA	
Cannon Mills	10⅝
Congolenum Nairn	7¾
Gold Dust	9¾
International Shoe	—
Kelvinator Corp	3⅛
Proctor and Gamble	27¼
Simmons Company	3¼
Radio Corporation	3⅝
National Surety	6
American Ice	12
American Woolen	2
Coty Inc	1½
Gillette Safety Razor	13⅛
TIENDAS DE CADENAS	
S. S. Kresge	8⅜
Kroger Grocery	11¼
J. C. Penney	14⅞
Schulte Retail	—
Safeway Stores	37
PELICULAS	
Fox Film	—
Warner Bros Pic	⅞
Paramount Publix	2
Loews Inc	15¾
AZUCARES	
Amer. Sugar Ref	16¾
Amer. Sugar pref	—
Puerto Rico Sugar	7¼
Cuban Amer. Sugar	—
Cuban Amer. Sugar pref	—
AEROPLANOS	
Bendix Aviation	5½
Curtiss Wright	⅞
United Aircraft	8⅛
Aviation Corp. Del	2
TRUST	
Adams Express	—
Amer. Inter	3⅛
Chesapeake Corp	6¾
Kreuger and Toll	—
Texas Pac Land	2⅞
Alleghany Corp	½

INFORME SOBRE EL IMPUESTO A LOS VIAJEROS

El Dr. Díaz Cruz estima que los excursionistas que sólo pasan por Cuba no paguen

A solicitud de la Cámara de Comercio Cubana, el letrado consultor de la misma doctor Mario Díaz Cruz ha emitido un amplio e interesante informe sobre el impuesto de 3 pesos a los pasajes de primera clase.

Una resolución del subsecretario de Hacienda, de fecha 8 de octubre de 1931, sobe el impuesto mencionado establecido por la ley de 21 de junio de 1928, declara que el impuesto de 3 pesos no debía aplicarse a los pasajeros llamados «excursionistas», que solamente pasan por esta República sin fijar en ella su residencia, mientras que en sucesiva aclaración de 26 de diciembre se dice que «solamente están incluídos en la exención de pagar el impuesto los viajeros «excursionistas» en tránsito propiamente dicho, o séase aquellos que pasan por los puertos de Cuba sin ser éstos el objetivo principal de su viaje y que continúan su recorrido a otros países antes de iniciar el regreso al punto de su partida».

El doctor Mario Díaz Cruz, después de analizar amplia y debidamente ambos criterios contradictorios, concluye su informe estimando ajustada a la letra y al espíritu de la ley de 21 de junio de 1928 y su Reglamento de 30 de diciembre del propio año la resolución de la Subsecretaría de Hacienda de fecha 8 de octubre del año pasado.

JUNTA DE LA ASOCIACION NACIONAL DE CREDITO

Con la asistencia de numerosos miembros celebró ayer en el Club Americano su acostumbrada junta quincenal la Directiva de la Asociación Nacional de Crédito, bajo la presidencia del señor Kaar.

Después de un amplio intercambio de informes de crédito, se anunció por algunos miembros del giro de gomas su intención de formar un grupo dentro de la Asociación, lo cual facilitará grandemente la labor de investigación sobre las condiciones del crédito. Con la formación de este grupo resultará más eficaz el auxilio recíproco entre el mismo y la Asociación.

Bolsa de la Habana

JUNIO 21 DE 1932

BONOS Y OBLIGACIONES

	Comp.	Vend.
Cuba 1904 Speyer	87½	91
Cuba 1905 Deuda Int.	30	40
Cuba 1909 4½	64	70
Cuba 1914 Morgan	83	92
Cuba 1923 5½ Morgan	72	75
Cuba 1945 (5½) Obras Públicas $40,000,000	40¾	41½
Obligaciones oro del Tesoro República de Cuba	30	32
Bonos seriados República de Cuba — Morgan 5½ por 100 1927:		
E. Vence 1 julio 1932	101	—
E. Vence 1 julio 1933	75	—
G. Vence 1 julio 1934	—	—
H. Vence 1 julio 1935	—	—
I. Vence 1 julio 1936	—	—
J. Vence 1 julio 1937	—	—
Certificados serie 5½ % Obras Públicas:		
Vence junio 30 de 1932	101	—
Vence diciembre 31 de 1932	78	88
Vence junio 30 de 1933	—	—
Ayuntamiento de la Habana 1a Hip.	80	100
Ayuntamiento de la Habana 2a hip	80	100
Bonos del Centro Asturiano	15	—
Oriente Cubano	—	—
Territorial serie B	—	—
Cervecera	30	60
Cervecera (Obligaciones no Hip.)	10	20
Ciego de Avila	—	—
Curtidora	—	—
Gas	—	103
Havana Electric (Consolidados)	15¾	20
Havana Electric (Obliciones no Hip.)	4	5
Iron Beer (Obligaciones no hip.)	—	—
Jarcia Matanzas	70	—
Edificio La Metropolitana S. A.	—	—
Ladrillos	—	—
Matadero	—	—
N. Fábrica de Hielo	64	—
Papelera serie A	80	—
Papelera serie B	50	68
Teléfono	57	—
Unidos	7	—

ACCIONES

	Comp.	Vend.
Agrícola Oriente Cubano $6,000,000	—	—
Banco Agrícola	—	—
Banco Territorial; beneficiarias	—	—
Banco de Préstamos sobre Joyería	—	—
Cervecera	10	50
F. Consolidados de Cuba; prefs	—	—
Cuba Cane prefs	—	—
Cuba Cane com	—	—
Kokofat prefs	—	—
Kokofat comunes	—	—
Cuba R. R.	—	—
Curtidora	—	—
Fibras y Jarcia	—	—
H. Electric Utilities Co. prefs. del 6 por 100	10	12½
H. Electric Utilities Co. prefs. del 5 por 100	6	13
H. Electric Railway Co. preferidas	1	5
H. Electric Railway Co. comunes	¼	1
Jarcia prefs	20	—
Jarcia prefs ex dividendo en acciones	19	—
Jarcia comunes	—	—
Lonja preferidas	—	—
Lonja comunes	—	—
Matadero	—	—
Seguros La Mercantil	—	—
Metropolitan Auto	100	—
Naviera prefs	—	—
Naviera com	—	—
Nueva Fábrica de Hielo	45	—
Nueva Fábrica de Hielo beneficiarias	7	—
Perfumería prefs	—	—
Perfumería com	—	—
Pesca preferidas	—	—
Pesca comunes	—	—
Teléfono prefs	28	34
Teléfono com	10	—
Unidos	2	—
Union Oil	6½	7½

¡¡Algo nuevo!!

ARRENDAMIENTO Y ADMINISTRACION DE CASAS

CENTRO DE ADMINISTRACION DE BIENES

REAL ESTATE

DIRECTOR: LEYTE-VIDAL

Espere nuestra apertura.

M.E.C.D. 2016

Casos y Cosas

¡BONITA GRACIA!

Asegura un ingeniero
de los Estados Unidos,
que muy pronto en los hogares
ya no tendremos mosquitos.

Ha inventado un aparato,
muy curioso por lo visto,
llamado la «Silla eléctrica»
—nombre que le puso él mismo—
por medio del cual se atraen
esos insectos dañinos.

Este, imita la llamada
—tal vez con algún zumbido—
de la hembra, y de ese modo
el macho acude solícito,
muriendo electrocutado,
como tres y dos son cinco.

No está mal; pero el astuto
ingeniero **Neoyorkino**
tendrá que inventar ahora
también otro aparatito
que atraiga al mosquito hembra,
si no, quedamos lo mismo.

Sergio ACEBAL.

SE ORDENA INVESTIGAR UNA DENUNCIA FORMULADA

Ayer se le ordenó al doctor Eudaldo Gómez Jefe Local de Santa Clara, investigue lo que haya de cierto en la denuncia formulada por José Rodríguez contra el Jefe Local de Cruces, por no estar conforme con lo informado por el propio acusado a quien se le transcribió aquélla. Tampoco está conforme parece—según se deduce de la anterior medida—la Dirección de Sanidad con lo informado por el Capitán Randín, Supervisor de Cienfuegos, en relación con el caso.

Una **BEBIDA** para Caballeros

EN EL mundo entero el *Canada Dry* es el ginger ale preferido por los caballeros. Su aroma incomparable y su centelleo inimitable, el singular deleite y satisfacción que proporciona, le han conquistado el nombre de "Champaña de los Ginger Ales."

Es una bebida para caballeros y se halla dondequiera que se reunen caballeros. Se mezcla admirablemente con whisky, ron, ginebra o coñac.

La engalanada botella verde esmeralda se encuentra en los mejores clubs, hoteles y bars.

CANADA DRY

El Champaña de los Ginger Ales

Sucesores de Manuel Muñoz y Cía.

Oficios núm. 88. Tel. A-1474

Crónica Habanera

JUVENTUD Y BELLEZA

Grupo de bellas jovencitas que asistieron a la magnífica fiesta celebrada anoche, en casa de Gómez Mena. En primera fila aparecen: María Antonia Remirez, Gilda Morales, Yolanda Lima, Chiquitica Azpiazu, Lilliam Gómez Mena, Slivia de los Reyes, y Cuqui Ponce de León.

AYER EN CASA DE GOMEZ MENA

Ayer por la tarde se efectuó en la espléndida residencia del matrimonio Pepe Gómez Mena y Olga Seiglie la anunciada fiesta en honor de sus sobrinas las señoritas Yolanda Lima y Gilda Morales, hijas, respectivamente, del señor Eligio Lima y la señora Carmen Seiglie y del doctor Juan Morales y Pedroso y Consuelo Seiglie.

Un numeroso grupo de jovencitos fueron recibidos y atendidos por las festejadas y por la señorita de la casa Lilliam Gómez Mena.

Desde las seis de la tarde empezaron a llegar los invitados y a las nueve de la noche aun se mantenía la alegría y se bailaba con entusiasmo a los acordes de la Orquesta de los «Hermanos Castro».

A las siete de la noche se sirvió un magnífico «buffet» en el hermoso comedor.

La alegría sincera y la belleza juvenil de las muchachas presentaban un cuadro verdaderamente encantador.

He aquí los nombres de los concurrentes, pues también vamos a dar el de algunos de los afortunados galanes:

Adriana y Ofelia Bernal, Cuca y Alicia Valiente, María Antonia Remírez, Adriana Maduro.

Alicia, Conchita y Lidia Menocal, Elena Alfonso y Silvia de los Reyes.

Mercedes Carrillo, Silvia Pedroso y Cuqui Ponce de León.

Silvitica Rivero y Marilita Scull.

Rosita Barraqué, María Adelaida Gutiérrez, Georgina Martín, Elena Maciá.

Cristina y María Kindelán.

Mary de los Reyes, Patricia Delgado y Mercedes Alvarez Pedroso.

Chiquitica Aspiazu y Lolita Corcalles.

Cecile Fernández y Loló Suero.

Los jóvenes:

Juan Luis Bilbao, Fernando Rasco, Herman Diehl, Froilán Hidalgo Gato, Arturo Goudie, Raúl Anaya, Guido Colli, Luis Menocal, Andrés Ulmo, Enrique Almagro, Gonzalo de Cárdenas, Manuel Lamar, Luis Santeiro, Ambrosio González del Valle, Alfonso Du-Quesne, Agustín Argüelles, Rafael de la Sierra.

José Fernández Blanco, Bally Alzugaray, Faustino Leal, Gastón y Mario Arellano, Carlos Du Quesne, Gustavo de los Reyes.

Chaperoneando a las jóvenes pudimos anotar el nombre de algunas señoras y caballeros: Carmelina Guzmán de Alfonso, María Luisa Delgado de Reyes, Luisa Angulo de Delgado; los matrimonios Luis Menocal y Alicia Nadal, Chuchú Portela y Silvia Martínez, Pepe Maciá y Mercy del Monte, Chicho Maciá y Nena Trémols, Federico Fernández Casas y Lolita Hechavarría; los señores Chepín Barraqué, Juan Kindelán y otras señoras y caballeros que no pudimos anotar.

En esta fotografía predomina también la juventud. Los caballeros que concurrieron a la fiesta que se reseña en esta página, rodean a las gentiles damitas, que agasajaron a las sobrinas del matrimonio Gómez Mena—Seiglie.

SANTA PAULINA Y SANTA ARACELI

Están de días hoy:

La señora Ninina Guell de Weber, esposa del doctor Andrés Weber, conocido odontólogo. La señora de Weber no recibirá.

Paulina Pokorny viuda del general Demetrio Castillo Duany; su hija Nani Castillo de Portela, esposa del doctor Guillermo Portela, Catedrático titular de Derecho Penal en nuestra Universidad.

Paulina Piña de Larrea. Paulina Larrea de Oyarzún, esposa del doctor Blas Oyarzún, Director del Sanatorio de «La Esperanza»; Paulina Alsina, viuda de Grau San Martín, Paulina De-Beche viuda de Placé, Paulina Diez Muro de Campuzano, Paulina Sánchez Quirós de López, Paulina Mendez de Andés y Paulina Aguilera de Romero.

Las señoritas Paulina de Diego y Paulina Romero.

Araceli Lovio de Arango esposa del señor Gastón Arango; Araceli Mallén de Valcárcel; Araceli Puente de Massaguer; Araceli Díaz Gancedo de Cinca; Araceli Giberga de Izquierdo; Araceli Grau de Ruy; Araceli Ossorio de Serpa; Araceli Clara Martínez de Fernández; Araceli Díaz Quesada de Castillo; Araceli Díaz Plabsencia de Parracia.

Las señoritas: Araceli López Batista, Araceli Martínez; Araceli Tiant; Araceli Castro; Araceli Barba; Araceli Castillo; Araceli Lamelas; Araceli Sánchez Denis; Araceli González Villarreal y Araceli Presaguer Aracz.

EL DIRECTOR DEL «DIARIO»

El doctor José Ignacio Rivero, nuestro director, acudió ayer por la mañana a su despacho en el DIARIO, completamente restablecido de su dolencia.

El doctor Rivero guardó cama con fiebre alta, producida por una faringitis aguda de la que fué asistido, en su domicilio, por el doctor Pedro Manuel Souza, notable especialista.

LYCEUM

Pasado mañana se inaugurará en la culta institución femenina del Vedado una exposición de obras pictóricas del conocido artista Rafael Blanco.

La apertura está anunciada para las seis de la tarde.

(Continúa en la página SIETE)

Pruebe Nuestro CAFE y Notará un Cambio asombroso

"EL BOMBERO" GALIANO 120 Teléfono **A-4076**

----- Galleticas Finas, Extranjeras -----

JULIO EN LA FILOSOFIA, S.A.

¡Triunfantes Otra Vez!

Refrigeración "de Luxe" a precios que todos pueden pagar

Así como en 1928 los fabricantes del MAJESTIC asombraron al mundo con el *primer* Receptor de Radio de precio módico y de calidad y cualidades desconocidas hasta entonces, vuelven ahora esos mismos fabricantes a causar la admiración de todos con un nuevo producto de tan destacada belleza, de funcionamiento tan sin paralelo y de precios tan drásticamente reducidos que han hecho conmover toda una importante industria!

Chef

Una vez más Triunfan los Fabricantes del Radio

Majestic
Poderoso Monarca del Aire

Ahora con su Refrigerador

Chef
Poderoso Monarca del Artico

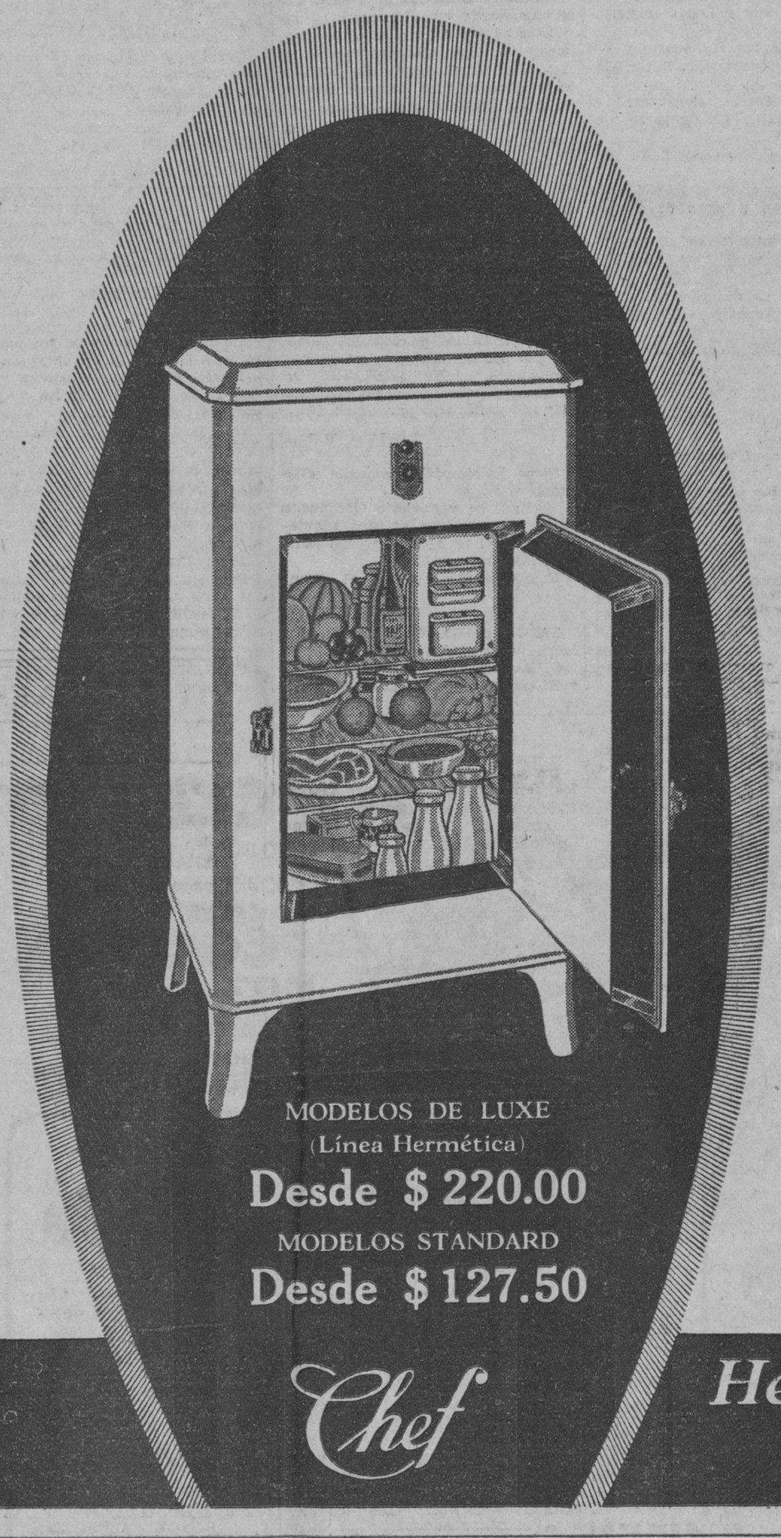

MODELOS DE LUXE
(Línea Hermética)
Desde $ 220.00
MODELOS STANDARD
Desde $ 127.50

Chef

Y una vez más las primeras autoridades en refrigeración eléctrica de todas partes se maravillan del genio industrial de sus fabricantes—genio al que se debe ya un "record" de producción sin similar en toda la industria.

Usted se admirará del "Poderoso Monarca del Artico" tanto como mucho más de tres millones de familias se han deleitado y continúan deleitándose con el "Poderoso Monarca del Aire"—pues estos nuevos Refrigeradores, además de poseer principios revolucionarios de una eficacia que usted apreciará aún sin poseer conocimientos técnicos de refrigeración, se venden a precios que representan muchos pesos de economía sobre la cantidad que, moderadamente, usted hubiera estado dispuesto a pagar por un producto de sus cualidades.

Hecho por los fabricantes del Radio

Majestic

Los Refrigeradores "CHEF" se fabrican en diversos tamaños para satisfacer las necesidades de cada familia. Hay Modelos todo porcelana—también en el nuevo acabado exterior "Elasto".

Mecanismo hermético, sellado en fábrica, que incorpora originales e importantísimas innovaciones sólo halladas en el "CHEF"—*el más moderno, eficiente, silencioso, económico y avanzado Refrigerador existente.*

Venga a ver el nuevo *"Poderoso Monarca del Artico"*. Observe la belleza de sus líneas impecables, su fino acabado, su lujosa apariencia, su sorprendente funcionamiento!

No compre su Refrigerador hasta conocer el CHEF. Entonces, COMPARELO PUNTO POR PUNTO Y PRECIO POR PRECIO... *si puede!*

O'Reilly 61 Habana — **GIRALT** — Teléfonos M-9944, M-9945

PIANOS - RADIOS - REFRIGERADORES

Hecho por los Fabricantes del Radio Majestic

PASAJEROS POR LA VIA AEREA

LINEA NACIONAL

Los que llegaron.

Después de rendir su viaje Santiago-Guantánamo-Habana, aterrizó ayer en el aeropuerto internacional «General Machado», conduciendo correspondencia y pasajeros, el Expreso Aéreo Regular NM-7 al mando del piloto Ayala y del copiloto Zobrit. Durante la travesía se registró el siguiente movimiento de pasajeros: Eligio Méndez, Bartolomé Soler, Dolores de Romero y Alejo Romero de Guantánamo para Santiago; Julio Gárate, de Guantánamo, para la Habana; Gustavo Madrazo, de Camagüey para Cienfuegos; J. Pérez y Federico Lindner, de Santa Clara, para Cienfuegos.

Los que salieron.

Rumbo a Santiago-Guantánamo y demás ciudades de la ruta, salió ayer el Expreso Aéreo Regular NM-5 al mando del piloto Rumill y del copiloto Builla. Este avión condujo correspondencia y a los siguientes pasajeros: José Casabuena, William Dorian y Juana Rodríguez, de la Habana para Cienfuegos; Rafael Fiol y S. W. Jones, de la Habana para Cienfuegos.

LINEA INTERNACIONAL

El avión Havana Air Limited NC 667-M, al mando del piloto Musick, llegó ayer a la Habana procedente de Miami, a las 10:23 a. m. Trajo 31 libras de correspondencia y a los siguientes pasajeros: Gregoria V. Cralick, Jos. Ludan, Charles E. Young, Dorothy E. Young y Murray Gordon.

El avión New York Express partió de la Habana rumbo a Miami a las 3.03 p. m. con 54 libras de correspondencia y con los siguientes pasajeros: Burton Foter, Helen Foster, Ray J. Gale, Petrona García, Lorenzo Rodríguez y Abraham L. Perper.

El avión NC-784-Y, piloto Terletzky, partió de la Habana rumbo a Mérida a las 11:41 a. m. Llevaba de pasajeros a la señora Sarah F. Stowers y el señor Luis Torres Castro.

ESTADO DEL TIEMPO

NOTA DEL MEDIODIA DEL MARTES

Continúa la presión algo baja en la mitad occidental del Mar Caribe, con el área central hoy sobre el Golfo de Honduras, sin vientos fuertes, pero con nublados y lluvias, probablemente desplazándose hacia Yucatán. En el Golfo de México el tiempo es bueno, y también en el Atlántico y parte Sur de los Estados Unidos con barómetro sobre la normal.

Pronóstico para el miércoles: Buen tiempo en mitad oriental y variable en la occidental. Vientos del este al sudeste flojos a frescos. Turbonadas, más numerosas en mitad occidental.

Observatorio Nacional.
TEMPERATURAS LOCALES

Durante las últimas 24 horas se han registrado en la Habana las siguientes temperaturas en centígrados:

Máxima	31-6
Mínima	23-6
Media	27-6

NOTICIAS DE LA POLICIA JUDICIAL

DENUNCIA DE HURTO

Cora Valdés Fauble, vecina de Jesús María 12, denunció en la Policía Judicial que un individuo nombrado Ernesto Asencio Villalón, a quien le dió albergue en su domicilio, se apoderó de una cartera que tenía sobre la nevera con la cual desapareció, en la que guardaba la suma de 22 pesos y unos llavines, sospechando que se embarcara para Santiago de Cuba.

DENUNCIA DE AMENAZAS

Denunció en la Policía Judicial José Luis Lescano Izquierdo, en su carácter de administrador de Miguel Ramírez Arellano, que interpuso un juicio de desahucio contra Ricardo González, por la falta de pago de la casa Aguiar 102, pero al mudarse dicho individuo dejó en la misma a un tal Félix N. Díaz de Vera, el que personándose en las oficinas que posee el denunciante en la calle de O-Reilly 51, lo amenazó con matarlo, caso de que llevara a cabo el lanzamiento y como el mismo está señalado para el día 22, teme pueda llevar a cabo sus amenazas.

IDENTIFICACION

Emilio Valdés Reyes, conocido cartista por el (a) El Capitancito, fué identificado por los agentes Galgueras y Herrera cuando se encontraba en el Juzgado Correccional de la Sección Segunda, en espera de que se le celebrara un juicio por hurto, en el que fué condenado a setenta días de arresto. Dicho individuo se encontraba reclamado.

DETENIDO UN DELINCUENTE

Octavio Reinoso, conocido por otros nombres, que se encontraba prófugo de la Justicia en causa que fué condenado a seis años por los delitos de falsedad y estafa, fué detenido por los agentes Galgueras y Herrera. Cuando fué arrestado se le ocupó una chapa de policía especial del Ayuntamiento de la Habana y un carnet de dicho Municipio, que lo acreditaba como tal.

Dicho individuo se hacía pasar como policía, por lo que se ha dado cuenta de ello a la autoridad correspondiente para que se le instruya la correspondiente causa.

INVESTIGACIONES SOBRE UN CRIMEN

Gayoso, subinspector de la Policía Judicial, informó ayer a su jefe, que en las investigaciones que ha venido practicando en Alacranes sobre la muerte de Víctor Marcelo Collazo, ha comprobado que se trata de un crimen pasional, pues dicho individuo sostenía íntimas relaciones con la esposa de Marcelo Casecer y a la vez con la de Valentín Casecer, nombradas Regla Otero y Francisca Prado, procediendo con tal motivo al arrestó de ambos hermanos, poniéndolos a la disposición de las autoridades que conocen del homicidio.

DETENIDO POR SOSPECHAS

Ernesto Sastre García, vecino de Ayesterán 20, fué arrestado por el agente Trujillo, por sospecharse que dicho individuo fué el que le sustrajo la cartera a Ana Fonseca Toledo, cuando ésta se encontraba en el establecimiento situado en Infanta y Llinás, a donde acudió a realizar unas compras.

DESAPARICION

Denunció en la Judicial Ana Ruiz Lima, vecina de C. de Luyanó 20, la desaparición de su hijo Candelario Delgado, que cuenta 17 años de edad y el cual salió de su domicilio con unos amigos con el propósito de asistir a una pesquería sin que regresara. Teme la denunciante que le pueda haber ocurrido alguna desgracia.

UN PROYECTO DE LEY PARA LEGALIZACION DE LA CERVEZA EN E. U.

WASHINGTON, junio 20.—US—A la confusión reinante en el senado por motivo del asunto de los veteranos, los sin empleo y las condiciones financieras y políticas, fué agregado el problema de la cerveza, al presentar hoy un proyecto de ley el senador Tydings para legalizar la cerveza y como vehículo para llevar al tesoro la suma de $1.500.000 en contribuciones.

El DIARIO Hablado

es símbolo de progreso y de eficiencia, y de suprema comodidad y beneficio para el radioyente y el anunciante avisado, que entrega al éter la difusión de la bondad de sus productos.

M.E.C.D. 2016

ESCENARIO Y PANTALLA

TEATRO DE HOY

LUIS Baralt ha señalado las características del teatro de hoy en un trabajo ejemplar de precisión y de síntesis.

Porque hay, sí señores, un «teatro de hoy», aunque nosotros vivamos en un «ayer» que, en cuestiones de arte, es siempre peor que el «anteayer». Una generación está en todo momento dispuesta a rebelarse contra sus padres y aun contra los padres de éstos; pero tan pronto llega a los bisabuelos comienza a sentir cierta simpática veneración. El mayor enemigo del teatro de hoy—ha dicho Enrique Diez Canedo—es el teatro de ayer. De aquí se colegirá la difícil posición nuestra respecto de lo que podemos—y debemos— llamar el «teatro viviente». Nos encontramos instalados en una víspera sin inquietud, que es la efemérides menos gloriosa del calendario.

El cine ha dado el golpe de muerte al teatro—se oye decir a menudo. Y no les falta razón a quienes lo dicen, por cuanto que señalan tácitamente al teatro industrial que les rodea. Luis Baralt hizo el lunes en el «Lyceum» una justa precisión de conceptos. La pugna «teatro vs. cine» sólo existe en los cálculos mezquinos de ciertos empresarios. El cine, ampliando y multiplicando el escenario y estandardizando sus productos—con lo que obtiene un mayor rendimiento económico, que le permite inversiones más cuantiosas que las del teatro—ha desplazado por completo ciertas formas estereotipadas de la escena occidental. (En la oriental, en cambio, el teatro sigue manteniendo su prestigio propio, independientemente de los progresos del cine.) Y ello es lógico. No se concibe ir al teatro a ver un melodrama, cuya acción varía y compleja pierde todo su interés al reducirse a los límites de un escenario teatral, cuando esa misma acción podemos verla en la pantalla, desarrollada en todo su natural proceso, mediante un lujo de «sets» insuperable.

Pero hay baluartes en que el teatro se parapeta sólidamente y en ellos se hace inexpugnable a los ataques de la invención y el dinero cinematográficos.

Estos baluartes son, entre otros:

a) Su trabajo sobre la realidad concreta y viva, dotada de una temperatura más humana que la de las imágenes con que manipula el cine. (Lo que no quiere decir que estas imágenes no sean en otros aspectos, superiores a la realidad que cifran).

b) La colaboración del público, que no existe apreciablemente en el cine, y que el teatro debe aprovechar cada día más, como ventaja indiscutible. Y

c) La individualidad arisca de sus creaciones, en contra de la estandardización del cine, que si bien es beneficiosa desde el punto de vista económico, desde el punto de vista estético imprime rigidez y monotonía. Dos representaciones teatrales nunca son idénticas, aun cuando sean realizadas por los mismos artistas. La diversidad de circunstancias marca en cada una de ellas su sello específico. De aquí que podamos ver una obra de teatro infinidad de veces y, en cambio, en una película no pasamos casi nunca de la primera reiteración.

Luis Baralt, que el lunes nos demostró en el «Lyceum» ser un excelente conocedor teórico del teatro, nos probará en breve sus dotes de director concienzudo y alerta. A su entusiasmo tenaz y constructivo se debe en gran parte la institución del «Teatro Lyceum», que, bajo su dirección, ensaya actualmente las dos obras con que iniciará próximamente sus actividades. Teatro de hoy desde luego: «La muerte alegre» de Nicolás Evreinoff y «El tiempo es un sueño» de Lenormand, en un acto la primera, en seis cuadros equivalentes a dos actos la segunda.

«La muerte alegre» es una invención lírico-dramática, trazada sobre las pautas de la antigua «comedia del arte». Es, sin embargo, tan del gusto actual el vino vertido por Evreinoff en los viejos odres, que la obra tiene todo el sabor del tiempo.

La de Lenormand conpagina sutilmente una concepción metafísica del tiempo con un sencillo y humano caso dramático. El autor nos da su teoría filosófica de la «cuarta dimensión» sin alardes de dialéctica: con el solo devenir del hecho dramático, que prende antes en el público por su emoción patética y poética que por su emoción intelectual.

Francisco ICHASO.

NOTAS

UN ESTRENO EN EL «ENCANTO»

Un sugestivo estreno anuncia para hoy el «Encanto»: el de la película «Tiempos de niño», que tiene por principales intérpretes a los dos actores-niños más famosos de la pantalla: Jackie Coogan y Mitzi Green.

Estas películas de muchachos, con su alegría ruidosa, a la que se mezcla un dejo de melancolía suspirante por los tiempos mejores de la niñez, tienen la virtud de interesar por igual a chicos y a grandes. A los primeros, porque ven en ellas un reflejo de sus vidas; a los segundos porque les evoca una época que, como todo tiempo pasado, fué mejor.

Todos los pequeños dramas y comedias de la vida infantil, más compleja y sutil de lo que la mayoría de las gentes suponen, aparecen presentes en esta película, que ha de sorprender gratísimamente al público, haciéndole pasar un rato delicioso.

En la escena se presentará un magnífico «show» con nuevos números por la notable cantante cubana Luisa María Morales, por el simpático trovador Guyún y por la cada día más popular orquesta del teatro «Encanto». Todo ello valorizado aún más con una presentación original y exquisita.

ESTRENO EL VIERNES EN «MARTI»

Para el viernes 24, anuncian el estreno de la revista de actualidad palpitante, en un prólogo y un acto, dividido en diez cuadros, libro original de Agustín Rodríguez y José Sánchez Arcilla, con música del maestro Gonzalo Roig, titulada «El Voto Femenino».

Esta noche, a las 8 y 45 «La Alegría del Sitio».

A las 10 y 30, subirá a escena la revista en un acto, dividido en cinco cuadros, original de José Sanchez Arcilla, con música del maestro Rodrigo Prats, titulada «Rubias y Morenas». Estrenada anoche con franco éxito, por las huestes que comanda Agustín Rodríguez.

El martes 28, beneficio de la simpática tiple cómica Julita Muñoz, con un programa lleno de atractivos. Esté al tanto de esta función, que será algo extraordinario.

En preparación: «Leonela», libro de los hermanos Castellfullit, con música del maestro Rodrigo Prats. Nuevo decorado, nuevo atrezzo, suntuosa presentación.

«MERCADO DE ESCANDALOS» EN EL NACIONAL

«Mercado de Escándalos», una gran superproducción Universal, llena de escenas de intensa emoción y de cuadros espectaculares de gran diosidad y afecto imponderables, se estrena hoy en el Teatro Nacional. Charles Bicford y Rose Hobart y Pat O-Brien son los protagonistas. Una de las escenas culminantes es la catástrofe de dos aviadores en medio del Océano y a tres mil pies de altura.

En la escena, hay debuts de artistas y presentación, por lo tanto de un nuevo show amenizado como siempre por la admirable orquesta de los Hermanos Castro. Adelita Trujillo y los bailarines Silvio y Berta interpretan algunos números del show.

Pronto se estrena la gran película de José Mojica «Mi Ultimo Amor» en la que como siempre, triunfará este «AS» de la pantalla. Las personas que deseen recibir el folleto con detalles acerca del argumento etc., deben pedirlo al teléfono A-3730 Teatro Nacional.

Prepare sus niños para la matinée del domingo.

«EL MEDICO ASESINO» EN «CAMPOAMOR»

¡El perfecto drama de terror! ¡Nada de máscaras, ni dientes largos, ni pelucas horribles... todo eso es demasiado viejo y tonto para esta época en que vivimos! Un drama en que el personaje misterioso, jamás aparece en escena. Una película en que se muestra un nuevo invento mediante el cual el Médico Asesino da sus órdenes y hace que las mismas se ejecuten sin que jamás veamos su cara... Un doctor de aspecto bondadoso, de tipo refinado y de suaves modales es el horrible criminal que mata valiéndose de sus conocimientos científicos y sin que nadie se atreva a dudar de la legalidad de sus operaciones. ¡Nada de muñecos que anden, ni de caretas que oculten el gesto del villano o del enajenado criminal... todo es realista y legítimo!

«El Médico Asesino» con Boris Karloff, el monstruo de Frankestein, Jack Holt el varonil actor y Constance Cummings, la bella artista, es una obra para aquellos que piensen profundamente, y para los que gusten de las escenas emocionantes.

El lunes «Amor en Venta», nada menos que por Clark Gable y Joan Crawford, o por Joan Crawford y Clark Gable, como ustedes quieran,

Boris Karloff en «El Médico Asesino»

* * *

ya que no puede saberse quien es la estrella principal en esta cinta.

Dentro de pocos días llegará a la Habana Roberto Rey, el simpático actor contratado especialmente en París, para debutar en Campoamor.

«LOS FUSILADOS DE JACA» Y «LA CORONA» EN PAYRET

Cuando los capitanes Fermín Galán y García Hernández, jefes de la sublevación de Jaca, fracasaron en su movimiento revolucionario, y el gobierno español después de juzgarlos en juicio sumarísimo los sentenció a ser pasados por las armas, toda España se levantó en un clamor pidiendo clemencia para los reos, pero el Rey dictó por teléfono el «Cúmplase» de la sentencia fatal, que trajo como consecuencia su caída del trono. Todas esas escenas, con un verismo fidelísimo, las conoceremos el viernes 24 del actual y el sábado y domingo, gracias a los arrestos de una empresa que ha logrado reunir un magnífico conjunto para montar «Los Fusilados de Jaca» y «La Corona», que serán puestas en escena tal y como se estrenaron en Madrid, reproduciéndose fielmente, de la primera, la escena del fusilamiento sin que falte el más pequeño detalle de la misma.

Al frente del conjunto figuran Guillermo de Mancha y Antonio Bravo, artistas meritísimos. Hay un gran entusiasmo por asistir a las representaciones que se ofrecerán de estos dramas los días 24, 25 y 26 del actual, y a las que serán invitados de honor el Excmo. señor Embajador de España, el Cónsul y Vice Cónsul español y los presidentes de las sociedades regionales españolas.

Los precios a base de sesenta centavos la luneta y 20 centavos la entrada a tertulia, pudiendo separarse por el teléfono A-7157.

CARTEL DEL DIA

POR LOS TEATROS

NACIONAL.—A todas horas: Comedias, estreno de «Mercado de escándalo» y variedades.

PRINCIPAL.—No hay función.

PAYRET.—No hay función.

MARTI.—A las 8.45: La alegría del sitio. A las 10 y 30Ñ Rubias y Morenas.

ALHABRA.—A las 8.15Ñ Día del aficionado, A los pies de Venus, La melodía del Son, Nena Novoa, La tragedia de no ser hombre y Nena Novoa.

POR LOS CINES

CAMPOAMOR.—A todas horas: Comedia, revista y El testigo invisible por Una Merkel.

VERDUN.—Comedia, La pura verdad y los inocentes de París.

NEPTUNO.—De 2 a 11 y media: Dos ricos tipos, Demonios del espacio y La flor de Hungría. A las 5 y media y 9 y media, debut del tenor doctor Ortiz Tirado y el pianista Sabre Marroquí.

PRADO.—A todas horas: Comedia, Las calles de New York e Inspiración.

ENCANTO.—A todas horas: Comedias, Tiempos de niños por Jackie Coogan y variedades.

REGINA.—Comedia, cartón, revista, Volando voy y Los 6 misteriosos.

RIALTO.—Comedia, revista, cartón, Volando voy y Los 6 misteriosos.

TRIANO.—A las 5 y cuarto y 9 y 45: El angel de la noche. A las 8.15: Una hora contigo.

RIVIERA.—Tandas elegantes: El vengador social y La dama se niega.

OLIMPIC.—Comedias y Amor prohibido.

VIVES.—Comedias, El desfile de la Paramount y Las luces de Buenos Aires.

INGLATERRA.—Comedias, Las luces de Buenos Aires y Deshonrada.

IMPERIO.—Comedias, Una verdadera mujer y La despreciada.

WILSON.—Comedias, Compensación.

MODERNO.—Comedias, El carnet amarillo.

LIRA.—Comedias, El vengador social.

ACTUALIDADES.—Comedias, El vengador social.

UNIVERSAL.—Comedias, Malvada y El mundo al revés.

LINDBERGH.—Comedia, 4 de infantería y debut de la Ca. Habana y el tenor Izquierdo.

NIZA.—Comedias.

MENDOZA: Revista, comedia y «Malvada».

STRAND.—5.15 y 8.30 Comedia, Esta Edad Moderna y El Gigoló por William Haines.

VIOLETA. — Cartón, comedias, Hombres en mi vida (en español) y Carne de cabaret.

SALON ROJO.—Comedias, Capitulación y El carnet amarillo.

CUBA.—Comedias, Siempre adiós y El carnet amarillo.

VALENTINO.—Comedias, El carnet amarillo y El temerario.

CARRAL.—Comedia, revista, Capitulación.

GACETILLAS

NEPTUNO. Debut de Ortiz Tirado

«Neptuno» sigue atento a toda novedad de interés, a fin de ofrecérsela a sus asiduos. Hoy hará su presentación en el remozado escenario de este teatro, el eminente tenor mexicano doctor Alfonso Ortiz Tirado, considerado con justicia, no sólo en su país sino en toda la América y en España, como el más fino intérprete de la canción de su tierra. Médico por vocación científica, y cantante por vocación artística, el doctor Ortiz Tirado ha recorrido todo su país en busca de las mil variantes que allí ofrece la canción popular. Su repertorio en este sentido es inagotable. En él se hermanan todas las formas del canto, desde la forma culta, representada en las bellas canciones de Agustín Lara, de Esparza Otero, de María Grever y Jorge del Moral, hasta las formas más populares, como los «corridos» por ejemplo, a los cuales dedicará una parte del programa durante su semana de actuación en «Neptuno»; novedad muy interesante, pues hasta el presente el doctor Ortiz Tirado no había hecho derroche en la Habana de su insuperable interpretación del cancionero genuinamente popular. El doctor Ortiz Tirado actuará hoy en los turnos de 5 y media y 9 y media. Será acompañado al piano, por el joven y valioso pianista José Sabre Marroquín. La función será continua como de costumbre de 2 a 11 a. m. y se exhibirán tres bellas películas: «Demonios del espacio» por William Boyd, «Dos ricos tipos», por George Arthur y Kal Dane «La flor de Hungría» por la bellísima Vilma Bank. Los precios no han sufrido alteración, $0.20 hasta las 8 y media y $0.30 deespués de esa hora. Mañana «La mujer manda» o «Reina y mártir» por Pola Negri y nuevos números por el doctor Ortiz Tirado, El sábado «El pecado de Madelon Claudet».

TRIANON. El ángel de la noche

En las tandas de 5:15 y 9:45 se estrena la interesante producción de Nancy Carroll y Frederic March, titulada El Angel de la Noche.

En la tanda de 8.15: Maurice Chevalier y Jeanette MacDonald en Una Hora Contigo.

Mañana, jueves popular, El Expreso de Shanghai por Marlene Dietrich y El Angel de la Noche, por Nancy Carrol y Frederic Mach.

PRADO. Las calles de New York

Hoy vuelve a la pantalla del concurrido teatro Prado la graciosa comedia de Buster Keaton «Las Calles de New York» en los turnos de 2.15, 5.30 y 9.45 con revistas y comedias sonoras. En las tandas de 4 y 8.15 Greta Garbo en Inspiración. Luneta para toda la función 20 centavos. Mañana John Gilbert en Lejos de Broadway y Con el Agua al Cuello por R. Montgomery, viernes El Crimen de la Calle Morgue. Sábado y domingo El Expreso de Shanghai por M. Dietrich y Clive Brock. Junio 28 y 29 El Angel de la Noche por Nancy Carrol y Frederick Marsh.

RIVIERA. El vengador social

En las tandas de las 5.15 y 9.45 se estrena la producción interpretada por Richard Dix que se titula: El Vengador Social, una revista y una variedad. A las 8.15 La Dama se Niega, por Betty Compson.

Mañana jueves, en la matinee de la 1.30 Demasiado Héroe por Douglas Fairbanks Jr. La Despreciada, por Ben Lyon La Isla del Oro, episodio 4. Una revista y una comedia. En tandas elegantes: Demasiado Héroe.

REGINA. Volando voy. Los 6 misteriosos

VOLANDO VOY, comedia dialogada con títulos en español, filmada por Berth Lahz y Charlotte Greenwood, y LOS 6 MISTERIOSOS, drama policíaco de emocionantes escenas y filmado por Clark Gable y Wallace Beery.

Completa el programa un noticiero, una comedia y un cartón.

Precios 10 centavos damas y niños hasta las 7.30 y 20 los mayores después de esa hora.

RIALTO. Volando voy. 20 centavos

Sigue la simpática comedia «Volando voy».

Berth Lahz y Carlotte Greenwood se acreditan como artistas insuperables en el regocijado género de la comedia grotesca.

Completa el programa el drama policíaco «Los 6 misterioros» y además un Metroton, una comedia y un Cartón sonoro.

Los turnos a las dos, a las 5.15 y a las 9.

Precio 20 centavos luneta y preferencia a cualquier hora.

MUSICA Y MUSICOS

Un programa interesante ofreció la orquesta Sinfónica en su concierto del pasado domingo en el Auditorium.

Dos primeras audiciones. «La Jeneusse d-Hercule» de Saint Saenz y «Tres Danzas» del ballet «Sombreros de tres picos», de Falla. Hermosa exposición de admirable tecnicismo, la obra de Saint Saenz produce en el oyente honda impresión. En las «Tres Danzas» de Falla, su ritmo es sugestivo, la alegría retoza en toda la obra y de ahí el aplauso vibrante que interrumpió el final de esta brillante composición, dedicado al admirado maestro Gonzalo Roig.

En el Concierto en «la menor», de Grieg, se presentó una «debutante» distinguida. Mercedes Menocal, probó en sus tres tiempos ser dueña de una técnica depurada. Admirable su seguridad en este primer empeño.

Nuestra felicitación a su distinguido profesor, su propio padre, señor Arcadio Menocal.

Un acontecimiento ha de ser el próximo concierto de la Sinfónica. Se presentará en él la violinista Emilia Estivil. La discípula brillante de Joaquín Molina, que acaba de llegar de Europa después de haber disfrutado de una beca ganada en reñida oposición que brindara nuestro Gobierno, y que le falicitó sus estudios con Jaques Thibaud en la «Escuela Normal de París».

La orquesta Filarmónica prepara un excelente programa para el concierto que ofrecerá el próximo domingo en el teatro Nacional.

Comenzará con la Quinta Sinfonía de Tschaikowski, dirigida por el maestro Sanjuan. Rosita Chanivecky, será la solista interpretando el Concierto de Max Bruch. Finaliza el programa con el «misterio coreográfico afro-cubano», de Amadeo Roldán, «El Milagro de Anaquillé», que dirigirá el autor.

La Coral de la Habana prepara su concierto para el sábado 9 de julio en el Auditorium.

A las nueve y media ofrecerá la Sociedad Infantil su segunda sesión de junio, en el Riviera, el próximo domingo; dedica el programa al gran compositor Franz Liszt, presentando una película basada en episodios de su vida. El «Sueño de Amor» será cantado por Celia Navarro, y bailado por Sol Fernán Flor, acompañado al piano por Luis Borbolla. El profesor Serpa entretendrá a los niños con sus muñecos y juegos de destreza. No faltarán las películas cómicas.

Siguen los ensayos del juguete musical «Cuando Betsy Ross bordó la Bandera», que se ofrecerá el diez de julio en el Nacional.

SUSCRIBASE AL Diario de la Marina

CINE VIVES. F-5995. VEDADO

El programa de hoy para las tandas elegantes de 5.30 y 9.30 se exhibirá la superproducción LUCES DE BUENOS AIRES, a petición de numerosas familias del Vedado.

Para la tanda de 8.30 irá también a petición uno de los mayores éxitos del incomparable actor Maurice Chevalier: «El desfile del amor». Ambas películas han sido dos éxitos indiscutibles de la Paramount.

Los precios, como de costumbre.

LIRA. Abismos de pasión

En matinée y noche «Abismos de Pasión» por Jean Harlow, magnífica cinta «En Busca del Peligro» por Jack Hort y Raph Graves, un cartón y una variedad sonora, precios 10 centavos matinée y noche. Mañana «Abismos de Pasión».

INGLATERRA. Luces de Buenos Aires

El programa para hoy comienza con la comedia «Este Oeste o El Otro», la variedad «Las Muñecas de Dresden» y las producciones, Las Luces de Buenos Aires y las producciones, Las Luces de Buenos Aires por Carlos Gardel, Sofía Bozan, y Gloria Guzmán; y Deshonrada joya de la Paramount por Marlene Dietrich y Víctor Mc Laglen.

A las 5 p. m. la comedia Este Oeste o El Otro la variedad Las Muñecas de Dresden y la super producción «Las Luces de Buenos Aires» comedia musical toda dialogada en español, por Carlos Gardel y Sofía Bozan.

Por la noche el mismo programa de la matinée.

ACTUALIDADES. El vengador social

En matinee y noche El Vengador Social, por Richard Dix, soberbia cinta y Juraban Olvidarla, por Lily Damita y Adolphe Menjou, una revista de asuntos mundiales, precios 10 centavos matinee y noche. Mañana El Vengador Social.

OLIMPIC. Amor prohibido

En tandas elegantes de 5 y 15 y 9 y 30, la soberbia cinta por Barbara Stanwyck y Adophe Menjou, titulada «Amor Prohibido». En tanda de las 8 y 15 Cantos de Sirena, por Dorothy Revier y Jack Hort. Precios 15 centavos antes de las 9. Después 20 centavos. Mañana Amor Prohibido.

WILSON. Compensación

El programa para hoy, con la revista Universal No. 66; la magnífica comedia por Slim Sumerville «Suerte de Corneta», el cartón Selvas Articas y las super producciones Compensación, joya de la Universal, interpretada por Sidney Fox y France Dee; y El Jorobado de Nuestra Señora de París, por Lon Chaney, Padsy Ruth Miller y Norman Kerry, basada en la novela de Alejandro Dumas.

A las 5 y cuarto p. m. la comedia por Slim Sumerville «Suerte de Corneta, el cartón sincronizado, Selvas Articas y la regia film especial de la Universal: Compensación, interpretada por Sidney Fox y Frances Dee.

Por la noche, el mismo programa de la matinee.

CUBA. El carnet amarillo

En sus dos turnos de cuatro y ocho y cuarto comienza con una revista una interesante alfombra mágica La Tierra del Nilo. Siempre adios, por Elisa Landi y Lewis Stone, siguiende El carnet amarillo, por Elisa Landi y Lionel Barrymore. En esta película oirá usted a Elisa Landi, hablando español y en Siempre adiós, en inglés. Los precios serán a base de 10 centavos la luneta, todas las tandas.

MAXIM. «Tacones de Punta»

Presenta hoy en su turno de las 8.30 un interesante programa. La magnífica película hablada en español LA FIESTA DEL DIABLO cuyos intérpretes principales son Carmen Larrabeiti, Tonny D-Algy y Félix de Pones. El estreno de la soberbia producción de la Paramount TACONES DE PUNTA interpretada principalmente por el gran artista William Powell, junto al cual brillan Helen Kane y Fay Wray; y además se exhibirá una variedad.

UN DENTISTA ABUSA DE LOS NARCOTICOS

Se ordena a la Secreta que investigue el caso. Un foco de infección en Guantánamo

El Director de Sanidad doctor Rensoli ha rogado en el día de ayer al Comandante Trujillo Jefe de la Policía Secreta Nacional investigue la actuación del cirujano dentista doctor Antonio Bello León, que ejerce en la ciudad de Manzanillo, en relación con las recetas expedidas para obtener en las farmacias productos heróicos.

El citado funcionario de Sanidad acompaña al Comandante Trujillo las recetas por duplicado extendidas por el doctor Bello León, estimando que dicho dentista «abusa del formulario» para la obtención de narcóticos.

FOCO INFECCIOSO

El Jefe Local de Sanidad de Guantánamo, cansado de ordenar, suplicar, rogar a los distintos Alcaides que ha tenido la Carcel y Vivac del término procedan a limpiar la fosa maura del edificio, desbordada y derramándose a las calles colindantes, ayer ha dado cuenta a la Superioridad a fin de que ella sea la que resuelva el conflicto, casi de orden público, debido a la pestilencia y amenaza a la salud pública que este estado de cosas trae consigo. Agrega que los referidos Alcaides siempre le han contestado carecer de recursos para realizar las obras ordenadas.

Con el anterior escrito se ha dado cuenta al Secretario de Gobernación.

DIVERSOS RECURSOS DE ALZADAS SE DENEGARON POR EL JEFE DEL ESTADO

Diversos han sido los recursos de alzada que, contra resoluciones denegatorias de marcas se han declarado sin lugar, a saber: el entablado por Heriberto Lobo Senior, que mantuvo sus oposiciones al registro de varias marcas; los interpuestos por Diego Boada Boada, contra resoluciones de Hacienda acerca de la compañía de fianzas «La Garantía»; el presentado por Esteban Cantarín Mulas, contra acuerdo de la secretaría de Gobernación; el planteado por George A. Morson, en representación de los Ferrocarriles Unidos de la Habana, contra medida dictada por Hacienda; el interpuesto por Pablo J. Oliva, a nombre de Standard Laboratories Inc., contra resolución de Agricultura, Comercio y Trabajo; el entablado por Ricardo E. Viurrum, a nombre de Richard Hudnut, de Nueva York, contra el acuerdo de la secretaría de Agricultura, Comercio y Trabajo.

También fueron declarados sin lugar, entre otros, los siguientes recursos de alzada: los interpuestos por el doctor Ernesto Sarrá Hernández, contra resolución de la secretaría de Agricultura, Comercio y Trabajo, que desestimó la marca «Neurasol»; «Cosmia»; «Areosan» y «Diolis» y el interpuesto por Morejón y Hermano, contra resolución de Agricultura, Comercio y Trabajo, que desestimó, por no ajustarse a las leyes, la marca «Saposoap».

EL PROXIMO LUNES, 27, APARECERA «EL TIEMPO»

El lunes 27 de los corrientes aparecerá, a las 10 de la mañana, el diario «El Tiempo», de matiz político.

El señor E. García Rentería tendrá a su cargo la dirección y la gerencia del referido periódico, que se editará en los talleres de «El Comercio».

Enviamos por este medio, nuestro más cordial saludo al colega y le deseamos los mejores triunfos.

CELEBRARA JUNTA HOY EL INSTITUTO AZUCARERO

Bajo la presidencia del doctor Viriato Gutiérrez se reunirá hoy por la tarde el Instituto Azucarero para cambiar las últimas impresiones sobre el programa que deberá desarrollar en las conferencias azucareras de Ostende la delegación cubana.

Asistirán a la reunión los señores Marcelino García y doctor Mañas, ambos delegados, pero que no forman parte del Instituto.

Fué destituído el juez doctor G. Pérez Abreu

El Secretario de Sanidad dictó su destitución y nombró al Dr. José Antonio Clark en su lugar

Confirmando la información publicada por el DIARIO DE LA MARINA, en su edición anterior, el Teniente Coronel Céspedes, Secretario de Sanidad y Beneficencia, ayer por la mañana destituyó del cargo de Juez Investigador de las irregularidades denunciadas contra el doctor Santiago Castillo Fuertes, al Director del Hospital «Las Animas» doctor Gustavo Pérez Abreu. Inmediatamente designó para continuar las funciones de Juez al doctor José Antonio Clark, Director de Beneficencia.

No obstante haberse publicado una carta suscrita por la Enfermera Jefe del Hospital «Las Animas», señorita Elena Pujol, desmintiendo nuestra información en el sentido de que ella y sus compañeras no habían visitado al Secretario de Sanidad con el propósito de quejarse de la parcialidad manifiesta del doctor Pérez Abreu como Juez Investigador, la resolución dictada por el Teniente Coronel Céspedes confirma cuanto dijimos habiéndosenos asegurado que dicha carta fué redactada por la referida enfermera obedeciendo a poderosas influencias.

La situación anormal que existe en el Hospital «Las Animas que ha trascendido a la opinión pública redunda en perjuicio del servicio y de los enfermos. De ahí el criterio sustentado por el doctor Céspedes de separar en los hospitales la labor técnica de la administrativa.

AGREDIDO UN COMERCIANTE

Constantino García de la Vega, mayor de edad, comerciante establecido en Muralla 97, fué asistido ayer en el primer centro de socorro de graves contusiones, que le fueron causadas en el interior de su comercio por varios individuos de nacionalidad polaca, al que el primero no pudo satisfacerle una deuda.

SINTONICE LA ESTACION CMW
El DIARIO Hablado
Se trasmite todos los días
A las 7.30 a. m., 1 p. m. y 6 p. m.

M.E.C.D. 2016

RADIO Y ELECTRICIDAD

Por ALBERTO GIRÓ

...ARDO HERNANDEZ ASIAIN ...DESPEDIRA DEL PUBLICO DE ...UBA ESTA NOCHE DESDE LA «HORA MJESTIC»

...a Hora Majestic que ofrecerá la ...a Giralt, esta noche, de 9 a 10, ...de la emisora CMK constituirá un ...o acontecimiento artístico.
...omo principal atracción figura el ...bilísimo violinista cubano Eduar... Hernández Asiain, quien se despe... del público de Cuba, desde esta ...ón, con motivo de su próximo ...e a Europa.
...e aquí algunos detalles del pro...ma:
...oncerto para Violín y Orquesta, de ...aldi. E. Hernández Asiain y or...a.
...n la Aldea, segundo tiempo de la ...e Bocetos Caucásicos, de Spolitow ...ow. Orquesta.
...apricho no, no. Paganinni-Kreisler ...apricho Vienés. Kreisler. E. Her...dez Asiain. L. Borbolla ,acompa...te.
...elección de la Opera Lohengrin. ...a Orquesta Majestic, bajo la di...ción del profesor Antonio Andra... tendrá brillante oportunidad para ...rse en la audición de esta noche.

* * *

PROGRAMA «CHEF»

...continuación de la Hora Majestic ...llevará a cabo el programa «Chef» ...tanto éxito obtuvo el pasado miér...es en su primera trasmisión.
...ste programa estará compuesto por ...poutpourri de obras ligeras y po...ares, interpretadas por la Orquesta ...jestic, ampliada con nuevos y va...os elementos
...demás participará la celebrada so... Graciella de los Santos.

* * *

TRASMISIONES PARA HOY
ESTACION C M W
1.185 Kilociclos.

...y 30 a. m. DIARIO hablado.
...a. m. Sección Social.
...a. m. Hora Radio Vermouth.
...m. Bagatelas Radiofónicas. Or...a de Romeu y los Trovadores ...edo y Carbó.
...p. m. DIARIO hablado.
...p. m. Septeto Nacional.
...p. m. Sección Social.
...p. m. Orquesta Riveiro.
...y 30 p. m. Mosaicos C. M. W.
...p. m. Orquesta de Corman y Lui... Valdés.
...a. m. DIARIO hablado.
...p. m. Hora Múltiple. Comedia: ...acia y Melitón, de los Hermanos ...ntero ,por el cuadro que dirige En...eta Sierra. Programa músical por ...barítono Alberto Marquéz, Acompa...miento por el Conjunto Múltiple.
...p. m. Hora Orbe.
...p. m. Hora Bailable C. M. W. ...la Orquesta de Corman.
...y 30 p. m. Buenas Noches.

CMQ

(IDEAS PAZOS
1.355 Kc 1.000

PROGRAMA SEMANAL

...IERCOLES: —22 De 8 y 30 a 9 y 03 ...m. Septeto »Rojo« De 9 y 30 a 10 ...p. m. Tenor Emilio Medrano, so...no Yolanda Franco y pianista Blan...a Sainz.

...UEVES, 23— De 8 y 30 a 9 y 30 ...m. Orquesta de Andrés Laferté. De ...0 a 10 y 30 p. m. Orquesta fe...ina Orbe

...IERNES: 24—De 8 y 30 a 9 y 30 ...m. (HORA RCA-VICTOR) a cargo ...a soprano lírica señora María An...tegui de Pertierra; Guadalupe Gó...z Aday ,pianista; tenor Emilio Me...no y el violinista Moisés Neiter. ...e 9 y 30 a 10 y 30 p. m. Orquesta ...Manolo Barba.

...ABADO.—25 De 8 y 30 a 9 y 30 ...m. Programa de música bailable. ...e 9 y 30 a 10 y 30 p. m. Concierto a ...rgo del pianista Carlos Fernández ...

...OMINGO.— 26 de 12 a 1 p. m. ...questa de Andrés Laferté. De 8 ...0 a 9 y 30 p. m. Trío Hawaiiano ...l tanguista Luis Madrid. De 9 y 30 ...y 30 p .m. Comedia, por el cuadro ...la C. M. C. Y. (Ideas Pazos) y ...Dueto Internacional.

...UNES.—27 De 8 y 30 a 9 y 30 p. m. ...cierto por la Banda del 6to. Dis...o Militar, Columbia. Bajo la direc...n del teniente Cándido Herrero. ...los intermedios actuará el dueto ...ano «Purón». De 9 y 30 a 10 ...0 p. m. Hermanas Rodríguez y el ...Loret de Mola.

...ARTES:—28 De 8 y 30 a 9 y 30 ...m. Cuarteto segundo Machín, diri...o por Evelio de Lugo Machín. ...e 9 y 30 a 10 y 30 p. m. Concierto ...rgo del pianista Carlos Fernández ...tomando parte también el violi...a Moisés Neiter y el barítono se...Carlos de la Uz.

...odos los días de 12 a 2 de la ...de trasmite la Orquesta y Jazz ...nd de Manolo Barba. Los lunes, ...iércoles, y viernes en estas horas ...erna con el Dueto Internacional que ...ntegran Juanito Valdés y Nene En...

* * *

ESTACION C M K
...0 Kc. 410.9 m
...y 30 p .m. Noticiero Deportivo.
...p. m. Hora Radio Majestic y pro...ama «Chef».

ESTACION C M X
890 Kc. 336.9 m

Trasmite de 1 a. m. a 1 y 30 p. m. y de 8 a 10 p. m.

* * *

ESTACION C M B Z
1010 Kc. 296 m

Trasmite de 9 a 10 de la mañana y de 4 a 11 p. m.

* * *

ESTACION W L W
700 Kc. 428 m
Crosley Radio Corporation
Cincinnati, Ohio.

7 p. m. Programas varios.
7 y 30 p. m. Canciones y Orquesta desde New York.
9 p. m. Henry Fillmore y su Banda.
9 y 30 p. m. Wayne King y su Orquesta.
9 y 45 p. m. Diálogo Cómico por Pietro el Manisero.
10 p. m. Programa Operetico.
10 y 45 p. m. Celebridades de Antaño.
11 p. m. Teatro del Aire Crosley.
11 y 30 p. m. Bailables a cargo de distintas orquestas.
1. a. m. Termina.

COMIENZA EL TRABAJO EN LAS MINAS DE MANGANESO

La Cuban Mining Company, que explota las minas de manganeso que existen en la región de Oriente, ha dado comienzo a sus labores con general beneplácito de los vecinos de aquella región, especialmente los de Cristo, donde tiene dicha industria su cuartel general.

Con este motivo la Asociación de Industriales ha felicitado a la referida Compañía.

Tan nerviosa que casi gritaba

Esas mujeres histéricas

LLANTOS, suspiros, risas, nervios que hacen casi saltar: ¡esas mujeres histéricas!

Siempre con dolores de cabeza y de cintura, y momentos de desvanecimiento, enemigos de la salud y de la belleza.

¿Oportunidad de alivio? Basta probar el Compuesto Vegetal de Lydia E. Pinkham. Con él, el 98 por 100 de las mujeres manifiestan mejoría: los desarreglos femeninos ceden ante la acción tónica de este fortificante famoso.

Pruébese en botellas o en la nueva forma de tabletas: reportará alivio como ha aliviado a miles de mujeres que sufrían.

COMPUESTO VEGETAL DE
Lydia E. Pinkham

LA GRANADA
San Rafael 14½

SANDALIAS PARA SRITAS.
$2.50 De Lino y Goma. 2 ½ al 6.
En Colores
VERDE
BLANCO
BEIGE

También para niñas
12 al 2 $2.25
9 " 11 ½ $2.00

Servimos pedidos al interior 25 cts.

ANUNCIO ROGER Y GODOY M3128

CMW
LA VOZ DE LAS ANTILLAS

1,185 kilociclos
HOY MIERCOLES 22
A LAS 8.00 p. m.

HORA MULTIPLE: Comedia "ACACIA Y MELITON" de los Hnos. Quintero, por el cuadro que dirige Enriqueta Sierra. Programa musical por el barítono Alberto Márquez y el Conjunto Múltiple.

ASOCIACION DE DEPENDIENTES DEL COMERCIO DE LA HABANA

✝ E. P. D.

EL SEÑOR

RAMON DIAZ CANEL - FERNANDEZ

SOCIO NUMERO 17

HA FALLECIDO

Al participar a los señores asociados la triste noticia, en nombre de la Junta Directiva y en el mío propio les invito al acto del sepelio, que se efectuará hoy, miércoles 22, en la Necrópolis de Colón partiendo el cortejo fúnebre de la Casa de Salud «La Purísima Concepción», a las cuatro de la tarde, por cuyo favor quedaremos siempre agradecidos.

La Habana, junio 22 de 1932.

ENRIQUE ELIZAGA PELAEZ,
Presidente Social p. s. r

Anúnciese en el DIARIO DE LA MARINA

✝

E. P. D.

El Señor

H. DUDLEY ROOSEN

Presidente de la H. D. Roosen Company S. A.

Falleció en la Ciudad de New York el día 21 del corriente en su residencia 1120 Quinta Avenida.

Los que suscriben ruegan a sus amistades lo tengan presente en sus oraciones.

Habana, Junio 22 de 1932

J. A. Pesant
Vice-Presidente

H. D.Roosen Co. S. A.

Crónica Habanera

(Viene de la Página CINCO)

TRIUNFADORA

ELENA DE ARCOS

ELENA DE ARCOS

En el escenario del «Auditorium» se efectuará un almuerzo en honor de la Directiva de la Sociedad Pro Arte Musical.

Este homenaje ha sido organizado por la señora Elena de Arcos, secundada por los alumnos de la clase de declamación de dicha Sociedad.

La señora Elena de Arcos, cuyo retrato publicamos, acaba de triunfar en el concurso de «Bohemia» y además interpretará el papel de «Mariquilla» en la simpática comedia de los Quintero, «Mariquilla Terremoto», que irá a escena el próximo lunes a las cinco de la tarde en el «Auditorium».

He aquí el reparto de la comedia.

Mariquilla Terremoto. Elena de Arcos; Gracita, Leopoldina de la Campa; Sagrario, Lolina Cibrián; María Manuela, Martha Santamaría; Esperancilla, Margot Flórez; Enriqueta, Georgina Alcover; La sobrina de Lupe, Carmelina Villaverde Pepa la de Juan, Susana Alonso, Quiquê, Miguel Llao; Isidoro Huerta, Silverio Díaz; Cristobalito, Luis Rodríguez Molina; El Tito, Ricardo Florit; Carrión, José Cancio; director, Guillermo de Mancha.

SANATORIO «LA ESPERANZA»

Hoy se celebrará en el Sanatorio «La Esperanza» el homenaje con que agasajan el cuerpo facultativo, las enfermeras y los asilados de dicha institución, al Comité Anti-tuberculoso de las Damas Isabelinas.

Este homenaje ha sido organizado por una comisión presidida por el doctor Blas Oyarzún, director de dicho Sanatorio.

De dos a cinco de la tarde será el acto de entrega de los obsequios conmemorativos. Por la mañana habrá una misa y por la noche harán uso de la palabra varios oradores.

El programa completo ya lo publicamos la semana pasada.

ESTA NOCHE EN EL HOTEL NACIONAL

Habrá baile, patrocinado por la American Legión fiesta que como dijimos ayer es de índole benéfica.

La orquesta femenina «Ensueño» tiene a su cargo el programa bailable.

BALNEARIO DE LA PLAYA DE MARIANAO

En el Balneario de la Playa, donde la Empresa está haciendo una terraza de granito para que puedan bailar las parejas en traje de baño durante el verano, no se han descuidado de los menores.

Los niños que no hayan cumplido los diez años de edad sólo pagarán en abono doce centavos por su entrada y baño. Hay algo más las personas que los conduzcan quedarán completamente eximidos del pago de la entrada.

CIRCULO DE AMIGOS DE LA CULTURA FRANCESA

En los salones de esta institución, mañana a las nueve y media de la noche disertará, en francés, el doctor Habib Stéfano, sobre un tema muy interesante.

La conferencia llevará por título «La filosofía de la vida y de la evolución creadora» y durante ella el doctor Stéfano, profesor de Filosofía en la Universidad de Damasco, estudiará la mentalidad del gran filósofo galo Henri Bergson.

Es este un tema dilecto para el orador libanés.

OPERADO

En la clínica de la Asociación Cubana de Beneficencia fué operado de apendicitis en la mañana de ayer el joven Bernardo Núñez y Cancio.

Su tío, el reputado clínico doctor Ricardo Núñez Portuondo hizo la operación alcanzando un nuevo éxito.

El joven Núñez, ha venido expresamente del Norte, donde cursa sus estudios, para ser sometido a dicha intervención quirúrgica.

A estas horas se encuentra muy mejorado.

ESTA NOCHE EN CAMPOAMOR

Se estrenará una magnífica película titulada «El Médico Invisible» de argumento dramático y donde toman parte Boris Karloff, que fué el protagonista de Frankenstein, Jack Holt y Constance Cummings.

Como día de estreno en el concurrido teatro de la calle de Industria y San José, se espera una gran concurrencia.

RIVERSIDE YACHT CLUB

Por acuerdo del Comité de la Casa, los tés bailables de la novel sociedad se efectuarán solamente los domingos de 5 a 8 o de 6 a 9 p. m.

El Club prepara una excursión a la playa de Varadero para los socios y sus familiares. Esta excursión será transportada en tren especial, saliendo de la Habana a las doce del día del sábado nueve de julio, con objeto de pasar todo el domingo en Varadero y regresar a las seis de la tarde.

Las inscripciones podrán hacerse hasta el jueves siete, día en que se cerrará el cupo de viajeros.

TEATRO ENCANTO

Anoche fué martes de moda en el elegante teatro de Neptuno.

La Empresa fiel a su propósito de estrenar tres películas a la semana, anuncia para hoy, miércoles, la primera proyección de la cinta cinematográfica «Tiempos de Niños» en la que Jackie Coogan y Mitzi Green tienen los principales papeles.

En las tandas elegantes las de las cinco y media y nueve y media, se presentará con nuevas canciones Luisa María Morales y el trovador Guyún, acompañado de su guitarra.

Nuevo decorado y nuevos números.

CASINO DE LA PLAYA

Hoy será noche de moda en el concurrido «night club» donde se dan cita los grupos más animados de nuestra sociedad.

Se nos dice que ya hay numerosas mesas separadas.

Actuará el «show» de costumbre y los bailables estarán a cargo de la Orquesta de los «Hermanos Palau».

BAILE

Mañana se celebrará en los salones del «Club de Comunicaciones» una fiesta bailable, que amenizará la Orquesta «Red Devils».

CIRCULO MILITAR Y NAVAL

El próximo sábado, de seis a diez de la noche tendrá efecto en la casa club que tiene esta sociedad en la Playa un té bailable.

Tocará la Orquesta «Encanto», que dirige el joven Germán Le Batard.

JULIO EN LA FILOSOFÍA, S.A.

Mi dentista me dijo: "¡Desconfíe del 'Cepillo Rojo'!"★

SU dentista le explicará de dónde proviene el "cepillo rojo"★ y por qué sufre de serios achaques gingivales.

Le dirá a usted que, si comiera alimentos burdos, carnes semicrudas y huesos con tuétano —como hacían los trogloditas—sus encías se ejercitarían naturalmente; pero las viandas bien cocidas y suaves que ahora privan no dan a las encías el requerido estímulo y, por eso, se debilitan, se suavizan...y sangran fácilmente. Así, se amenaza la salud de la dentadura toda.

Le dirá que es *preciso* que usted dé a sus encías el ejercicio que han menester, con Ipana y masaje. Lávese, dos veces al día, los dientes con Ipana. Luego, ponga un poquito de Ipana en el dedo y frótese con él las encías. Ipana da blancura a los dientes y endurece las encías, porque contiene ziratol, que muchos dentistas emplean para el tratamiento de las encías tiernas.

Pregunte usted a su dentista lo relativo a la Ipana y el masaje y cómprese un tubo de Ipana hoy mismo. Notará inmediatamente su beneficio en dientes y encías.

UN BUEN DENTIFRICO, COMO UN BUEN DENTISTA, NO ES LUJO, SINO PROTECCIÓN

21-3

PASTA DENTIFRICA

IPANA

El "Cepillo Rojo"★

El "cepillo rojo" significa que las encías sangran fácilmente y lo tiñen de encarnado cuando se lava uno los dientes. La naturaleza se sirve de esa advertencia para señalar el peligro de que sobrevengan, por demasiado tiernas las encías, gingivitis, mal de Vincent y hasta piorrea. El "cepillo rojo" significa que su dentadura necesita Ipana y masaje, ahora mismo, antes de que sea demasiado tarde.

Colchonería "OK"

LIQUIDACION

de muebles para niños, colchones, colchonetas, almohadas, cojines, flor-seda a 20 cts. lb. Los colchones viejos se dejan nuevos.

Aguila 143. A-2273.

Conserve HOY
La Alegría de MANANA

La naturaleza ha sido pródiga con Ud. y le ha dotado de una buena vista, pero si hoy no cuida sus ojos, el otoño de su vida puede ser triste.

Visitenos HOY mismo

O' Reilly No. 116

LA GAFITA DE ORO

ACADEMIA LIRICA ITALIANA

Los alumnos de esta academia de canto han organizado un concierto bajo la dirección de sus directores, los profesores Consuelo Escriche y Eugenio Pasta, soprano y tenor dramáticos, respectivamente.

La mencionada fiesta, que tendrá lugar en Egido, 2, mañana, a las nueve de la noche. Damos a continuación el programa:

PRIMERA PARTE

1o.—Meyerbeer. Africana. Addio terra nativa. Cantado por la señorita Josefina Salazar Buendía.

2o.—G. Puccini. Tosca. Recóndita armonía. Cantado por el tenor Manuel Guerra de la Piedra.

3.—G. Puccini. Boheme. Mi chiamano Mimi. Cantado por la señorita Olga Driggs.

4o.—E. Toselli. Rimpianto. Serenata. Cantado por la Srta. María Antonia Giovanni Azelio.

5.—G. Verdi. Aida. Gran Duo, 4o. acto, morir si pura e bella. Cantado por la soprano Olga Driggs y el tenor Eugenio Pasta.

6o.—G. Verdi. Nabucco.

Gran Coro por los alumnos de la Academia señoritas Olga Driggs, Josefina Salazar, Raquel Driggs, Felisa García, Luisa Duplace, Georgina Rodríguez, Conchita Artola, María Antonia Giovanni Azelio, Georgina Driggs.

Señores: Fernando Driggs, Roberto Artola, José Fernández Prieto, Tomás Tuma, Manuel Guerra de la Piedra.

SEGUNDA PARTE

1o.—E. Arrieta. Marina. Costas las de Levante. Cantada por el tenor Eugenio Pasta.

2o.—Ernestina Lecuona. Amor lejano, vals. Por la Srta. Josefina Salazar Buendía.

3o.—Sánchez de Fuentes. Mírame así, habanera. Por el tenor Manuel Guerra de la Piedra.

4o.—P. Mascagni. Cavalleria Rusticana. Voi lo sapete o mamma. Cantada por la soprano dramático Consuelo Escriche de Pasta.

5.— Ernestina Lecuona. Laura, canción. Por la Srta. María Antonia Giovanni Azelio.

6o.—Julio Brito. Trigueñita, canción por la soprano Consuelo Escriche de Pasta.

7.—Recitaciones por la Srta. Villy Alfonso.

8o.—Número de piano por la profesora señora Luz Rubio.

9.—José Serrano. Alma de Dios, canción húngara. Cantada en carácter por el coro de los alumnos de la Academia. Solo por el tenor Sr. Eugenio Pasta y coro por las señoritas Olga Driggs, Luisa Duplace, Raquel Driggs, María Antonia Giovanni Azelio, Georgina Driggs, Felisa García, Conchita Artola.

Señores Fernando Driggs, Roberto Artola, Tomás Tuma, José Fernández Prieto, Manuel Guerra de la Piedra.

Edel FARRES

No clausurarán más viviendas de los menesterosos

Lo único que se conseguía era regar por la ciudad a muchos infelices, carentes de hogar

Haciendo uso de las facultades que le conceden las Ordenanzas Sanitarias el Jefe Local de la Habana, doctor Angel Madan, ha determinado no autorizar más clausuras de viviendas de individuos menesterosos, ya que al ser lanzados de sus chozas van a constituir una carga pública, ofreciendo el triste espectáculo de dormir en los soportales de la Capital.

La actitud asumida por el doctor Madan ha merecido una calurosa felicitación del doctor Céspedes, Secretario de Sanidad y Beneficencia.

LOS EXPEDIENTES DE MENORES

De acuerdo con el Director de Beneficencia, doctor José Antonio Clark, el Secretario del ramo estudia los expedientes relativos a los menores becados por el Departamento mantenidos en asilos de caridad, a fin de determinar cuales son los que realmente necesitan del auxilio del Estado y cuales tienen recursos para que sus familiares los sostengan.

La investigación estará terminada antes de terminar la presente semana. Anualmente la Dirección de Beneficencia cuenta con un crédito de ochenta mil pesos para los menores desvalidos.

LA JUNTA DE SANIDAD

Dos asuntos trató ayer la Junta Nacional de Sanidad, uno recomendar al Secretario del ramo no es posible crear un impuesto sobre los embalsamamientos de cadáveres en horas extraordinarias, pudiéndose resolver los casos urgentes de acuerdo con las disposiciones vigentes. El otro asunto tratado fué el de que se fije lo que deben entenderse por dosis excesiva en el despacho de las fórmulas medidas conteniendo productos heróicos.

Después trató la Junta de otros asuntos de poca importancia.

El DIARIO Hablado
Se trasmite todos los dias

CASINO DE LA PLAYA

MIERCOLES Y SABADOS, NOCHES DE MODA

FRANK'S RESTAURANT

COMIDAS $1.50

COCKTAILS $0.25 CHAMPAGNE $6.00

NO COVER CHARGE

NUMEROS DE VARIEDADES

Teléfono FO-7839.

M.E.C.D. 2016

Sociedades Españolas

LA UNION DE MUTUALISTAS EN S. SANIDAD

Celebraron cordial entrevista con el Dr. Miguel Céspedes, que les felicitó muy calurosamente

Atentamente invitados por telégrafo los Presidentes que integran la Unión General de Sociedades Mutualistas con Sanatorio, concurrieron a la Secretaría de Sanidad, donde les recibió muy cordial y caballerosamente el actual Secretario, doctor Miguel de Céspedes. Concurrían el Presidente del Comité Ejecutivo, señor Enrique Elizaga, Presidente de la Asociación de Dependientes, señor Manuel del Junco, Presidente del Centro Asturiano, y Vice del Comité; Ldo. Secundino Baños, Secretario del Comité y Delegado de la Colonia Española de Camagley; señor Alejandro Villadas, Vicesecretario y Presidente de la Sección de Propaganda del Centro Castellano; Ramón Alvarez, Presidente de la Colonia Española de Cienfuegos y Tesorero del Comité; Dr. Miguel Angel Díaz, Presidente de la Asociación Canaria; señor Benjamín Fernández y señor Valeriano F. Viña, Delegados de la Colonia Española de Manzanillo; señor Facundo Martínez, de la Junta Directiva del Centro Castellano; señor Jesús Cendán, de la Directiva de la Sociedad Hijas de Galicia; señor Alfredo Cañal, en representación de la Colonia Española de Santiago de Cuba; señor Pedro Delgado, miembro de la Directiva de la Asociación Canaria; señor Manuel Calvo, Secretario del Centro Asturiano y Carlos Martí, Secretario de la Asociación de Dependientes del Comercio de la Habana.

El Comité en pleno. Una representación tan destacada como brillante. El afectuoso Capitán Dr. Lage hizo las presentaciones. Tiene la palabra el Presidente señor Enrique Elízaga: «Nuestra Unión de las Sociedades Mutualistas de Cuba rinde por su índole, y por ser la esencia de la ideología de todas las sociedades que la integran, profundo acatamiento a las leyes y a los Poderes Públicos, y consecuentes con su historia y con sus reglamentos han sido, son y serán modestos auxiliares de su gestión al frente de la Secretaría de Sanidad», y sigue con vos firme y vibrante, asegurando que la Unión, la Unión General de Sociedades, no le creará problemas y que, por el contrario, será la que con más eficacia le secunde. Justicia nada más quieren las Sociedades Mutualistas, justicia nada más quieren las legiones de cubanos y españoles unidos en cada una de las sociedades de la Habana y de las admirables colonias hispanas que se extienden por el país, desde Pinar del Río hasta Oriente. «Una vez más al Gobierno del General Machado le deberemos gratitud». El señor Elízaga hizo elogios del Honorable Presidente de la República, General Machado, quien no deja pasar oportunidad sin que le testimonie a estas Sociedades la deferencia yi la estimación». «Es nuestra visita de efusión y de ofrecimiento».

El señor Secretario, doctor Céspedes, con palabra fácil, cortés y naturalmtente afectuosa les expresó al señor Elízaga y a los acompañantes la satisfacción que le producía la visita y principalmente los conceptos que había oído de labios del Presidente del Comité Ejecutivo. Hizo elogios de todas y cada una de las Sociedades y que por lo mismo que las estima de antiguo y ha podido aquilatar las virtudes de su organización y los beneficios que de su mantenimiento se derivan en todos los órdenes de la nacionalidad, es que estudiaba con detenimiento los problemas quie le habían sido sometidos al hacerse cargo de la Secretaría. Que sus resoluciones eran producto de meditación, de consulta, de un recto sentimiento de justicia y del más pulcro pensamiento en favor de todos cuanto represente engrandecimiento para el país, respeto para todas las instituciones, igualdad de trato para con todas las entidades. «Pueden las Asociaciones que ustedes representan sentirse absolutamente tranquilas». El Gobierno del General Machado trabaja asidua y entusiásticamente en la resolución más justa y ecuánime de todos aquellos asuntos que pueden presentársele, siguiendo las inspiraciones del propio General Machado. «Reciban mi testimonio de felicitación por su organización federativa y reciban mi testimonio de gratitud por su visita», dijo el doctor Céspedes. Seguidamente aludió a la labor que realizaba de estudio y amor al problema planteado a la Asociación Canaria e informó que ya estaba a la firma del Hon. Sr. Presidente, el decreto.

El doctor Miguel Angel Díaz, Presidente de la Asociación Canaria recogió las amables frases del doctor Céspedes y enfocó el problema de la Asociación Canaria certera y elocuentemente. El doctor Céspedes correspondió a los temas que fué encaurando el doctor Díaz y satisfacieron sus declaraciones a todos los presentes. Cada uno de los reunidos le expresó al doctor Céspedes su consideración más alta, social y personalmente.

El señor Elízaga hace un cálido elogio del capitán doctor Lage, a cuyo elogio se unen todos los representantes de las Sociedades. El señor Elízaga se pone de pie y con él todo el Comité Ejecutivo y a la vez le ratifica al doctor Céspedes, distinguido nuevo Secretario de Sanidad los más profundos respetos de la Unión General de Sociedades Mutualistas y sus ofrecimientos «Nuestras Sociedades incansable labor en favor de sus asociados y de modelos como sociedades pueden presentarse como ejemplo de mutualistas», reiteró el señor Elízaga. «Le invitamos a que visite nuestros Sanatorios y nuestros Centros», dijo, al retirarse, al Sr. Elízaga. «Así he tenido ocasión de apreciarlas, y les agradezco la invitación», contestó el doctor Céspedes.

Apretones de manos, afectuosidad, efusión, compenetración, labor de Unión labor de afirmación espiritual, labor de recíproco afecto entre los altos podefes y las sociedades representadas. Estas continuarán en su tradicional mición. Sólo piden que se haga justicia a su historia, a su programa, a sus estatutos, a sus ideales y a sus hombres. El país está con la «Unión General de Sociedades Mutualistas de Cuba»; porque la causa de ellas es la causa del pueblo de Cuba.

GRAN REUNION PRO-SANATORIO EN EL C. ASTUR

Está citada para la noche del viernes próximo y en ella se pedirá el esfuerzo de socios

Para la noche del viernes, día 24, de este mes de Junio, a las ocho y treinta minutos de la noche, la Comisión Pro-Sanatorio en Asturias que viene laborando de manera incansable en la construcción del Sanatorio en Oviedo, que ha de ser donado al Centro Asturiano de la Habana, ha convocado a todas las Sociedades asturianas radicadas en Cuba, tales como el Banco Asturiano de Ahorros, las de Instrucción, Recreo y Beneficencia, la Beneficencia Asturiana, Juventud Asturiana y Deportivo Asturias, para celebrar importante reunión.

Tiene por objeto esta Asamblea dar cuenta a todos del estado en que se encuentran las obras en el Naranco, y la necesidad de dar término a las mismas a la mayor brevedad posible, para lo cual es preciso la cooperación, necesaria en estos momentos, de todas las Instituciones hermanas del Centro Asturiano quie se encuentran establecidas en la capital.

Reunión de trascendencia suma és ta de la noche del viernes, dado los fines que se persiguen con la misma, y a la que no faltará, qué han de faltar, las sociedades convocadas, que una vez más darán muestras al Centro Asturiano de la compenetración existente entre ellas y la Sociedad que en Cuba representa a la región bravía de Asturias.

La Comisión Pro-Sanatorio en Asturias, conjunto de hombres hermanados para llevar a cabo el proyecto más hermoso de la Sociedad después de la gesta de su fundación, labora con entusiasmo sin igual, como las legiones hebria de triunfo y de combate no se arredran ante los embates de las difíciles situaciones y quiere obtener, como así lo han de lograr la cooperación decidida de los que realizan en forma callada y tesonera una labor altamente beneficiosa en los Concejos y pueblos que representan de este lado del Atlántico.

Que nadie falte es la consigna, que todos a una encadenados en el sólo ideal de hacer el bien, presten en estos momentos toda su cooperación a la otra que simboliza el desinterés y la renunciación para hacer el bien a los que lo necesitan.

JUNTAS DIRECTIVAS

CIRCULO OVETENSE: celebrará Junta Directiva ordinaria el día 22—hoy—del actual a las ocho y media de la noche en el Centro Asturiano.

PROGRESO DE LANZOS: celebrará Junta Directiva, hoy, a las ocho y media de la noche, en Factoria número uno.

CENTRO ASTURIANO; celebrará sesión hoy, por la noche, a las ocho y media su Sección de Propaganda.

CLUB RIBADESELLA; celebrará Junta Directiva, hoy, por la noche a las ocho y media, en el Centro Asturiano.

CENTRO GALLEGO; su Comisión Ejecutiva celebrará sesión ordinaria hoy miércoles, a las cuatro y media de la tarde.

SOCIEDAD CASTELLANA DE BENEFICENCIA; celebrará sesión su Junta Directiva, hoy, miércoles a las ocho y media de la noche, en Lamparilla 78.

CLUB ACEVO CANGAS DEL NARCEA; celebrará Junta Directiva en segunda convocatoria, hoy, miércoles, a las ocho y media de la noche, en Centro Asturiano.

CIRCULO PRAVIANO; celebrará Junta Directiva, hoy, miércoles, a las ocho y media de la noche, en el Centro Asturiano.

ALGUNOS ACUERDOS DE LOS HIJOS DE CABRANES

Con la asistencia de gran número de vocales, y presidida por el señor Adolfo caso p. s. r. auxiliado del Secretario señor Manuel Labandero, celebró Junta Directiva esta Sociedad el día 17 en los salones del Centro Asturiano.

Después de ser leída el acta anterior, ésta se aprueba lo mismo que el balance mensual de Tesorería. Se pasa a informe de Comisiones, la de visitar enfermos rinde su labor, procediéndose a nombrar la nueva. La Junta conoce de la correspondencia cursada por Secretaría. La referida Junta acuerda contribuir a la fiesta que el Centro Asturiano celebra en los Jardines de La Tropical a beneficio del Sanatorios Asturias el día 19. También se aprueba la inscripción de cuatro nuevos asociados los cuales vienen a aumentar las filas sociales, y siendo las diez y media p. m. al no haber más asuntos de que tratar, el señor presidente declara terminada la sesión.

UNA BODA

Tuvo efecto en la bella ciudad de Cárdenas la de la gentil señorita Elena González Valdés, con el conocido y simpático galeno de esta ciudad, doctor Orfilio Suárez.

La desposada es hija amantísima de nuestro querido amigo el señor Benigno González, persona muy estimada en la sociedad cardenense.

Deseamos eternas venturas a los novios.

En Seda o en hilo
VITI
Su calcetín.

TAN ECONÓMICO
como usted razonablemente puede desear
es el procedimiento de cocinar
y calentar agua a la moderna:
¡POR ELECTRICIDAD!

Jamás sirviente alguno requirió tan escaso salario como lo que cuesta disfrutar de los servicios del Hada HOTPOINT y el duendecillo GEN-ELEC en sus tareas de cocinar y calentar el agua. Unos centavos al día es todo lo que cuesta dotar al hogar de esta ideal combinación. Convénzase solicitando detalles completos sobre las tarifas especiales para esta clase de servicio.

Resuelva gozar de ambas ventajas, comprando AHORA su

Cocina Eléctrica HOTPOINT	Calentador de Agua GENERAL ELECTRIC
Modelo R-34 - Automática	Modelo GEC-32
(aquí ilustrada)	(aquí ilustrado)
al más bajo precio que ha sido jamás ofrecido en Cuba:	en las condiciones más favorables que puedan concebirse:
$115.00 (contado)	$105.00 (contado)
Puede pagarla en 18 meses	Puede pagarlo en 18 meses
Instalación Gratis	Instalación Eléctrica Gratis

NOTA.—Con cada cocina que se venda durante esta campaña especial, regalaremos un magnífico juego de utensilios, de aluminio de primera calidad.

Cía. Cubana de Electricidad
A las Ordenes del Público

NUEVOS DIRECTIVOS DE PROGRESO DE LANZOS

En las elecionese reglatmentarias celebradas por esta sociedad han sido electos para integrar su nueva Junta Directiva, los siguientes asociados, a los que enviamos nuestra cordial felicitación:

Presidente: Antonio Tenreiro Piñeiro; Vice: Crisanto García Prieto; Tesorero: Jesús endán Ferreiro; Vice: José Gacía Tenreiro: Secretario: Lorenzo Alvariño Cendán; Vice: Jesús Gómez González; Contador: Antonio Castro y Castro; Vice: Aquilino García Prieto; Vocales: Jesús González Piñeiro, Juan A Boizán Ramil, Angel Cendán erreiro, Manuel Piñeiro Cendán, Andrés Alonso Ferreiro, Manuel Rego Prieto, Magin Ludeiro Bocelo, Jesús Naseiro López, Eduardo Orosa Ramil q José Verdeal Palacios; Suplentes: Julián Ramudo Piñero, José Tenreiro Gaute, Rosendo Rego Rego, José Paz Cendán y Guillermo Burgo Díaz; Comisión de Glosa: Manuel González Tenreiro, Miguel Torrás Pastallé y Ramón González Otero.

VELADA BAILABLE EN LA ARTISTICA BALEAR

El grandioso festival del sábado dos de julio en la Agrupación Balear Zulueta 46, será un acontecimiento todavía mayor de lo que puedan imaginarse los espectadores. el bonito Sainete «La Mujer de su casa» interpretada por artistas del cuadro, no hay quien dude que son como los capullitos que están extendiéndo sus hojas, con aroma tan delicioso que todos gustamos percibirlo, y por eso hay que ir a ver la Velada Bailable, donde les espera una agradable noche.

El entusiasmo existente es mayor todos los días, se trabaja activamente en todos los preparativos, principalmente muchas encantadoras muchachas incansables y con la finura que ellas lo hacen todo, es de esperar que ese día será un derroche de alegría y mujeres bonitas.

SUBASTA EN EL SANATORIO «PURISIMA CONCEPCION»

El domingo 26 de este mes, a las diez de la mañana, la Comisión de Abastos llevará a efecto la subasta pública del suministro de leche de vaca a la Casa de Salud «La Purísima Concepción», por un año, en cumplimiento de acuerdo de la Sección de Beneficencia y con sujeción al pliego de condiciones redactado al efecto. En el propio día y hora se efectuará también las subastas públicas para los suministros de aves, pan y pescado.

La Comisión de Abastos, debidamente autorizada por la Sección de Beneficencia, procura obtener de estas licitaciones públicas los precios más beneficiosos para los intereses sociales.

«NOCHE DE VERANO» EN EL PALACIO ASTUR.

Así se llamará el primer baile de verano en el regio palacio asturiano. La Sección que con tanto acierto preside Castrillón, en su sesión celebrada, acordó celebrar suntuoso baile el sábado, día 16 de Julio. Contratadas cuatro orquestas para amenizarlo: Antonio M. Romeu, Diplomáticos de Pego, Marcelino González y sexteto Cuba, de Collado. Baile que ha despertado verdadero entusiasmo en los concurrentes a las fiestas que se vienen celebrando. Los precios verdaderamente al tono con las circunstancias permitiendo así disfrutar oxígeno en la magnífica terraza del Palacio Asturiano, la que estará bellamente engalanada.

Uo olvide que el día 16 de Julio, el Palacio Asturiano celebrará su primer baile de verano; recuerde a sus amistades quie el lugar predilecto para pasar unas horas agradabilísimas es la terraza del Centro Asturiano. en la que se situarán dos orquestas.

Sorpresas, obsequios y miles de flores para las damitas, siempre dispuestas a cooperar con los Petronios de Castrillón. «Una Noche de Verano» así se ha puesto al primer festival bailable en la estación de verano. Sea nuestro mayor propagandista, usted que siempre concurre a nuestros festivales.

DEL SANATORIO DE HIJAS DE GALICIA

Ingresos: María Iglesias López; Carmen Arencibia; Minerva González; Rufina Menéndez; Flora Fraga: Antonia García; Josefa Cortez; Rosalía Méndez; Mirta Barrera; Asunción Marrero; Angustias Bal; Carmen Díaz y Ramona Revoredo.

Altas: Matilde Soto; Francisca Castro; Sara Arias; Pura Díaz; Manuela Argüelles; Claudina Fidalgo; Maximina Martínez y Paulina Vicenta (menor).

EL SABADO 25 EN EL CENTRO CASTELLANO

Próxima ya esta fecha, es un deber nuestro informar sobre la inmensa labor que están realizando los comisionados, para que la verbena «Interrogación», resulte un verdadero éxito en esta clase de fiestas.

Hoy vamos a describir uno de los barrios más hermosos que imaginación de artista pueda concebir; me refiero al Jardín Mambí. Conozco la habilidad del señor Moure como escenógrafo, pero a fé mía que la realidad lo ha encumbrado ante mis ojos. Allí no falta un detalle en lo que concierne a un verdadero vergel cubano, el típico bohío, la airosa palma, la tupida guardarraya, la frondosidad de nuestros campos; en fin todo aquello que es señalado como parte del tipicismo cubano se halla allí presente, sólo falta que llegue el sábado 25, he irrumpan en él alegres y divertidas las parejas dichosas que al conjuro del ambiente y dominadas por nuestro caprichoso son. interpretado por el Septeto Cubano 1927 les hagan pasar la noche más agradable de su vida.

En esta verbena se cobrarán solamente los derechos de guardarropía.

RECIBO BAILABLE EN EL CENTRO VALENCIANO

Muy lucido promete ser el recibo bailable que en obsequio de los socios y sus simpatizadores, ofrece el gentil Comité de Damas del Centro Valenciano; que tendrá efecto el día 24 del corriente mes a las nueve de la noche, en sus salones de Prado, número 118.

Este recibo se verá honrado con la asistencia de los señores socios del Cultural y su distinguido Comité Femenino.

Les deseamos un feliz exito a tan simpáticas damitas.

UN IMPORTANTE JUNTA DE BENEFICENCIA GALLEGA

En la última junta celebrada por la Directiva de la benemérita Sociedad de Beneficencia de Naturales de Galicia la que fué presidida por el titular señor José Moure asistido del secretario señor Manuel Nimo Vidal y con la asistencia de numerosos vocales, fueron tratados interesantes asuntos y concedidos socorros a personas necesitadas, además de las que favorece mensualmente esa humanitaria institución.

Entre los acuerdos adoptados figura la celebración de la tradicional función que en honor del Apóstol Santiago celebra todos los años la Beneficencia, nombrándose a las Secciones de Fiestas y Propaganda para que conjuntamente confeccionen el programa de esa fiesta evocadora, que habrá de tener lugar en el teatro Nacional el día 25 del próximo mes de julio, y constituirá un acontecimiento artístico y social.

Fué aprobado el Informe de Contaduría, presentado por el Contador señor José Castro Molina; se acordó aceptar los servicios facultativos ofrecidos por el doctor Claudio G. Graña, médico distinguido que gentilmente viene a laborar en la obra caritativa que realiza con altruismo la Beneficencia Gallega; quedaron nombradas las Comisines, correspondientes al actual mes, para informar las solicitudes de socorros; y por último se dió cuenta de que en el pasado mes de mayo habían ingresado nueve asociados nuevos, lo que demuestran que la bendita obra de caridad que verifica la Beneficencia es comprendida y por los gallegos secundada.

DOS DETENIDOS

Por estar reclamados fueron detenidos por agentes de la Policía Judicial, Octavio Fornielles Reinoso, conocido también por Octavio Reinoso, vecino de San Cristóbal 32 y Antonio Trejo Martínez, domiciliado en Condesa número 3. El primero tiene que cumplir una condena de más de cuatro años por un delito de estafa.

FUERTE-ENGORDA OXOIDE
1 copa de 100 c.c.-½ lb. CARNE FRESCA
Alimenta sin cansar su ESTOMAGO
Sabroso - Aromático
EXIJA LEGITIMO OXOIDE
Varias veces al día
Jugo carne de 97% Extracto concentrado al 25%
Dr. SIMPSON
PREPARADO POR
DROGUERIA "SARRÁ"
LA MAYOR
Sale una moneda a cada persona mediante la presentación de TRES PERIODICOS COMPLETOS en la Droguería Sarrá.

Asociación de Dependientes del Comercio de la Habana
SECCION DE BENEFICENCIA
COMISION DE ABASTOS
Subasta para Suministro de Leche de Vaca a la Casa de Salud.

Autorizada esta Comisión por la Sección de Beneficencia, sacar a PUBLICA SUBASTA por el término de UN AÑO, el suministro de LECHE DE VACA a la Casa de Salud «La Purisima Concepción», con sujeción al pliego de condiciones que se facilita en esta Secretaría y en la Mayordomía de dicha Casa.

La subasta se efectuará a las 10 de la mañana, del «domingo 26» del mes actual, ante la Comisión de Abastos, en la Casa de Salud. Las proposiciones se dirigirán al Presidente de la Comisión de Abastos, en sobre lacrado y serán entregadas a éste, en el acto de la SUBASTA, acompañadas de la fianza previa que corresponda. La Habana, Junio 21 de 1932. Carlos Martí, Secretario General.

MATANCERAS

LA BODA DEL LUNES

En La Milagrosa.

Clareaba el día en el más bello amanecer, cuando llegó a las gradas del altar de la coqueta Capilla del Colegio de las Hermanas de la Caridad, el cortejo nupcial que presidían la señorita María Amalia Linares y Gómez y el joven Pedro Sotorrio y Cubrías, que gozosos y felices acudían ante el representante de Cristo en la tierra, para recibir la bendición de la Iglesia, a sus venturosos amores.

Iluminado el templo por mil bujías, a esa hora de la media luz, en que despliaza el sol las nebulosidades de la noche agonizante, admiraban los concurrentes a la solemne ceremonia, el decorado sencillo, elegante y severo que lucía el trono de María Inmaculada.

Ante la imagen bendita de la Virgen Milagrosa, que recogió en sus balbuceos las oraciones de la colegiala de ayer, quiso la señorita Linares, al convertirse en la señora de Sotorrio, pronunciar los juramentos que para siempre la unían al hombre que escogiera para compañero de su vida, para jefe de su hogar y su guía y su soporte en la senda que para ella abriose en aquellos instantes.

Tocada de blanco, desplegando el buen gusto de una toilette nupcial que rubricaba «El Encanto», la casa habanera de las novias, se presentó ante el ara la gentil María Amalia, del brazo de su padrino, el señor Julián Sotorrio, hermano de su elegido.

Representaba aquél al padre ausente en España.

Y la esperaba en el altar el novio, que hasta allí llegó en compañía de la señora Clara Gómez de Linares, la madre de la fiancée.

Familiares y amigos de los contrayentes colmaban la pequeña nave de la Milagrosa, en una ola de sedas y encajes, entre la que resaltaba la blanca vestimenta de los caballeros, uniformados en nuestra cómoda y fresca etiqueta veraniega.

Preludió el órgano delicados arpegios, y un conjunto de voces de frescura matinal, entonó con bríos juveniles, cánticos que parecían como ecos del cielo.

Comenzó entonces el ritual del matrimonio, y cambiados los anillos y pasadas las arras, quedaron fundidos para siempre aquellos corazones, que latieran a impulsos de un sentimiento que allí quedaba consagrado.

Continuó después el ceremonial con la misa de velaciones, costumbre ya abolida, y que la familia Linares, en su fervoroso catolicismo, quiso reverdecer en los esponsales de Pedro y María Amalia.

En dos ricos reclinatorios de terciopelo azul oyeron los ya esposos Sotorrio Linares, el santo sacrificio de la misa y de hinojos recibieron nuevamente la bendición que el sacerdote derramó sobre sus amorosas testas.

Recorrió nuevamente entonces la feliz pareja, la senda que minutos antes hicieran libres aun, el uno de la otra, en pos del vínculo que los unía ya.

Llevaba la señorita Linares en su primer jornada, el albo ramo que el señor Miguel Morales, le ofrendara con la firma de un gran jardín habanero.

Portaba en su segundo recorrido la ya señora de Sotorrio, otro ramo precioso, pero de flores de encendidos matices.

Ofrecido le fué este último por la redacción de la revista «Orbe», que quiso exteriorizar a la hija de su tesorero el afecto y las simpatías con que era visto aquel enlace.

Mas luego el desfile.

Desfile de máquinas que se dirigió al Café Velasco, donde los esposos Linares-Gómez habían preparado para sus invitados un suculento desayuno.

En petit-tables la dependencia de la afamada casa de Manuel Manso, sirvió a la concurrencia con el humeante chocolate, delicadas pastas, sandwichs y otras golosinas propias de la hora.

Me fijé entonces en la concurrencia.

Y entre el grupo de señoras anoté en mi carnet los de Anita Colisia de Cossío, Angélica Fernández de Suárez, Mariita Rodríguez de Urréchaga, Juana María García de Torres, Angélica Escalada de García, Elisenda Gómez de Vega, y Sarah Cejuelas de Linares, a la que saludaban todos con tanto gusto.

Dos gentiles figuras de la sociedad habanera destacábanse entre el elegante conjunto.

Dos damas muy bellas: Tessy Moreno de Rivero y Marta Alonso de García.

La primera la esposa del director de «Orbe», la segunda, la de uno de los más entusiastas colaboradores de la popularísima publicación.

La jeunesse ahora.

En bunch de tanta gentileza como el que formaban Evita y Berta Valdés Díaz, Nena Costales, Carmita Gómez, Fredy y Anita Saavedra, Panchita Alonso y Herlinda Urréchaga.

Nena Montaño, cuyo compromiso amoroso formalizado en las vísperas de esta boda tuvo repercusión en estas «Matanceras» el pasado domingo.

Era objeto de las más entusiastas congratulaciones la encantadora Nena.

Continúa la relación con los nombres de Lilia Pastrana, Juana Luisa Alvarez, Evangelina Martínez, Lolita Lambea, Hilda Rodríguez y Teresita Alonso.

Las señoritas Bonera.

Y para cerrar la lista la gentilísima hermana de María Amalia.

Tanto Ricardo Linares como Clarita Gómez tuvieron para los que asistieron a las bodas de su hija, cortesías y delicadezas muchas.

Estuvieron muy gentiles como anfitriones.

Se preparan ahora los desposados para su viaje de novios, que realizarán en el gran trasatlántico «Cristóbal Colón», que abandona las playas cubanas el 14 del próximo julio.

Residirán en Santander.

Donde fijan su home.

El doctor Aróstegui.

En las elecciones celebradas el lunes por el Colegio de Abogados, fué nominado, saliendo triunfante en las urnas, el nombre del Registrador de la Propiedad, para un segundo período presidencial del Colegio de Abogados.

Reconociendo la labor desarrollada por Arturo Aróstegui y del Castillo los jurisconsultos matanceros lo retienen en el cargo, en que ha desplegado con una actividad no igualada, entusiasmos muchos.

Será, pues, decano Aróstegui, en este nuevo año de 1932-1933.

Los otros cargos quedaron cubiertos en esta forma:

Secretario contador, Arístides Fuensinyol; tesorero, Manuel Gómez Govín; bibliotecario, Nicolás Saavedra.

Diputados: doctores Mario Haedo, Horacio Reyes Lovio, Mario Tapanes, Fidal Espineira, Angel Pío de la Portilla y Francisco Flor Jorgunes.

Un gran programa a desarrollar tiene la Junta Directiva del Colegio de Abogados.

Nuestra enhorabuena a todos.

EL BRIGADIER SEMIDEY

En la Playa.

Traslada su home en la semana entrante para el aristocrático quartier el digno militar, al que acompaña la familia Isalgué.

Se instalarán en la casa que dejaron los señores de Magarolas, que acaba de adquirir el brigadier Semidey, en propiedad.

Con gusto grande vemos llegar a Bellamar esos nuevos vecinos, a los que adelanto mi bienvenida.

VIAJEROS

Saludos varios.

El primero para el doctor José A. Mahy y Domínguez, que ha pasado aquí varios días atendiendo asuntos relacionados con su bufete.

Saludaré también a los esposos Mallita Lavastida y Florencio de la Portilla que fueron asimismo huéspedes de la ciudad yumurina.

Y la señora de Romeu, Isolina Anglé, que se hospeda chez Botel.

Y ya por último diré que regresó ayer de la Habana el doctor Ramón García dejando a su hermana Rita María en bastante muy buen estado de salud.

Dentro de la gravedad que aqueja a la interesante dama, hay grandes esperanzas de salvarla.

LA ULTIMA NOTA

Para decir que se ha suspendido el almuerzo del domingo en el Tennis para fecha que oportunamente se fijará por la directiva.

Acabo de saberlo así.

Y me apresuro a ponerlo en conocimiento de cuantos disponiendo a disfrutar de esas gratas horas de veintiséis en el Club de Señoras de la Playa.

Manolo JARQUIN

M.E.C.D. 2016

Para ELLAS y Para ELLOS

CONSULTORIO

Por la Doctora HERMINIA PLANAS

DESPERTAR

Tocad a fiesta!
Que ya mi corazón ha despertado
de aquel letargo en que se hundiera
(otrora,
mi corazón, que se esquivaba tanto,
dudaba, dudaba,
hoy se expande todo alborozado,

Dice su suerte al que a su vera
(pasa,
de su dicha ufano,
quisiera confundir cielos y tierras
en un común abrazo,
el austero y solitario que fué en-
(tonces,
el corazón ya se me ha vuelto hu-
(mano...

Llegaos en alegres caravanas;
llegaos todos, ya que sois hermanos!
Que vuestros labios digan alaban-
(zas!
que entonen vuestras almas aquel
(canto
con que vosotros celebráis el día
de vuestra dicha, goce soberano,

Tomaos de la mano, y una ronda
haced en torno mío como un lazo!
Ya que todo en la vida me sonríe,
rindase ante el amor aprisionado
el corazón, que vibra, canta, ríe.
el corazón, que se me ha vuelto hu-
(mano.

Tocad a fiesta.
que ya mi corazón ha despertado!

Raquel ADLER,
(Argentina).

* * *

Dra. Herminia Planas.
DIARIO DE LA MARINA.
Prado 103.
Habana.

* * *

ANGELITA TORRENS

La faja «Esbelta Llorens», no le desfigura el cuerpo. Seguramente que la faja que ha venido usando, tal vez sería demasiado flexible y al tener la cadera más alta, ésta dominó a la primera.

No lo dude.

La faja «Esbelta-Llorens», es suave, pero nunca, tanto que se dapte a un cuerpo mal formado, sin acusar el mal. Vea estas fajas en la tienda de Obispo 97. Entre Aguacate y Villegas.

Hay varios tipos en la misma calidad. Unas cerradas detrás, que son las más solicitadas. También con cordones detrás.

Este modelo lo usan generalmente las gruesas, porque como dichas fajas reducen tanto, en seguida hay que abrocharlas y teniendo cordones, sólo con ajustarlas es suficiente.

El material que se emplea, es de primera calidad, con adornos finos. Modelos especiales para novia. Fajas para sports, que no melostan, éstas son adaptables para el baño.

Esta tienda es la que posee el extirpador «Infalible».

* * *

CONTRA LOS DOLORES DE OIDOS

No se pueden evitar, desgraciadamente, siempre las corrientes de aire, sobre todo durante la estación veraniega, en la que puertas y ventanas están abiertas, y ocurre que se tengen terribles dolores de oídos, contra que recomiendo el linimento siguiente:

En 15 gramos de glicerina pura, se mezclan 5 gramos de aceite de almendras dulces y 5 gramos de aceite de manzanilla alcanforada.

Este linimento se aplica en compresas o en fricciones, o introduciendo en el oído un algodón empapado en él y en todo lo caliente que sea posible.

SANTA TERESA

La Colonia Superior de Agustín Reyes, es la que puedo indicarle para fricciones después del baño, en caso de mareo y también con el fin de perfumar el baño.

La hay en todas las tiendas, farmacias y droguerías.

Para la caída del cabello, la pomada «Liliana». Se fricciona el cuero cabelludo con un pañito y dicha pomada.

Pronto el cabello brota más fuerte y hermoso.

* * *

MODAS

Los caprichos pasajeros en la moda no pueden considerarse estilos perjudiciales.

Muchas mujeres me escriben quejándose de la rapidez con que cambian los estilos, pero se equivocan.

Son tendencias pasajeras que se lanzan al público, pero que por su extravagancia no alcanza favor. No son «estilos consagrados» hasta tanto los modistos parisienses los sancionan y las mujeres los favorecen.

Las únicas mujeres que pueden lucir estos caprichosos estilos del momento son las suficientemente ricas, que pueden gastarse su dinero en un traje, aunque luego no lo usen más de una vez.

Las de recursos más moderados tienen que ser más discretas y saber escoger modas verdaderamente elegantes y conservadoras.

* * *

GRACIELA MENENDEZ

Para hacer desaparecer las pecas, paño y obscuridad de la piel, le aconsejo el uso diario del jabón «Espedito». Se emplea como otro jabón, procurando sea dos o tres veces al día.

Pronto, desde la primera semana, notará una gran claridad en el rostro, cuello y brazos, hasta llegar a una perfecta blancura. No perjudica en lo absoluto y lo mismo lo usan chicos, que grandes.

Las quemadas del sol, desaparecen paulatinamente. Pueden pedirlo al teléfono U-2370. También lo hay en las tiendas principales, en las farmacias y en las grandes droguerías.

Sra. Ferrer, Infanta, entre 25 y 27.

* * *

PRESUMIDA: (Habana)

Siempre que siga mis consejos, para todo lo relacionado con joyería, visite la casa «Rotary», en San Rafael y Consulado.

Pregunte por el señor Naya.

Cumplido caballero, que la atenderá como se merece y sabe ponerse a la altura de las circunstancias. Creo que el presupuesto es suficiente. En los anillos de compromiso, que se compone de aro de platino y un brillante del tamaño que lo desee, tienen gran variedad.

Puede corresponder en ese día, con un obsequio a su prometido, por ejemplo, un alfiler, una cartera, presilla para billetes o corbata, reloj del tipo más moderno, que es una verdadera comodidad por lo seguro, llamado «hora saltante», etc.

En fin, un mundo de preciosidades.

Felicidades.

PENSAMIENTO

En todo lo que pudiéreis, sin ofensa de Dios, procurad ser afables y entender de manera con todas las personas que os tratasen que amen vuestra conversación y deseen vuestra manera de vivir y tratar. Mientras más sanos, más conversables con nuestros hermanos para enseñarles algo bueno.

Santa Teresa de Jesús

JULIO EN LA FILOSOFÍA, S.A.

The George Washington
FIFTH STREET at WASHINGTON AVENUE
MIAMI BEACH, FLORIDA
CUARTO CON BAÑO ~INCLUYENDO TRES COMIDAS DIARIAS $8 SEMANALES POR PERSONA
DEL HOTEL A LA PLAYA EN TRAJE DE BAÑO.
A. E. Reineking PROPIETARIO Y ADMINISTRADOR

PARA UNA MATERNIDAD FELIZ

La mujer que espera ser madre, necesita nuevas fuerzas. De su salud depende la del nuevo ser ... En época tan delicada, el tónico de verdadera confianza es la famosa Emulsión de Scott.

Aporta al organismo valiosas vitaminas. Enriquece la sangre, tonifica los nervios, fortalece los huesos. La digieren fácilmente hasta los estómagos más delicados.

Rechace toda imitación. Acepte sólo la

EMULSION DE SCOTT
Exija siempre esta marca
RICA EN VITAMINAS

Viboreñas

BETTY ROBAU

La bellísima Betty de arrogante belleza celebró ayer su cumpleaños y fué ello motivo para que su teléfono estuviera más parlanchín que nunca comunicándole constantes mensajes de expresivas felicitaciones y recibiendo también muchas flores, débiles competidoras con ella, que sabe sonreir adorablemente.

Bien sabe tan predilecta amiga que mi admiración es mucha y muy sincera, por lo que mis votos son dedicados a su más dichosa vida, viendo realizarse sus más vehementes aspiraciones.

MARIA LUISA FAURA DE RODRIGUEZ

La distinguida dama, amante autora de los días de un compañero tan cumplido y servicial como Enriquito Rodríguez Faura, galano cronista de «Heraldo de Cuba», estuvo ayer de días y su residencia de la calle de Delicias vióse muy visitada por sus relaciones sociales, que en tan alto aprecio la tienen; fué objeto de las más expresivas congratulaciones, siendo todas por ella delicadamente atendidas, junto con su heredera Angelina, una simpatiquísima mujercita en miniatura.

Reitero mi saludo a tan apreciable señora, cuya inquebrantable felicidad tanto deseo.

OFELIA R. DE HERRERA

La elegante y altruista dama, fuente inagotable de caridad cristiana, será objeto esta tarde de un sentimental homenaje, que Ofelia compartirá con sus compañeras del Comité Antituberculoso de las Damas Isabelinas, en el Sanatorio «La Esperanza».

Esas infortunadas víctimas de tan tremenda enfermedad, desean demostrarle su agradecimiento a su noble protectora, que tanto sabe aliviar su triste situación.

Tan merecido homenaje será de tres a cinco de la tarde.

SOCIEDAD «ARECA»

Hoy miércoles, en su cancha de Lagueruela y Segunda, continúan los partidos de «hand ball» en el Campeonato Intersocial, que se va realizando con el mayor entusiasmo.

Acepto el desafío que me han hecho «Goyito» Guas y Fernandito Carvajal, si formo pareja con el «Viejo» Carvajal.

EN NOCHE DE MODA

Hoy día de las damas y de las flores, se estrena el drama de Richard Arlen y Peggy Shaunon «La Llamada Secreta». A continuación la producción en colores «El Rey Vagabundo». Una Revista y los obsequios del joven Manolito Cofiño, con sus bellas flores y los de los empresarios Valerio y Manolo y el «toscano» Marcial Coll.

La concurrencia femenina será selecta y numerosa, como de costumbre.

MANUEL URRESTI

Procedente de New York es esperado hoy el estimado joven, para pasar una corta temporada de vacaciones al lado de sus familiares.

Al dedicarle mi saludo muy afectuoso de bienvenida, lo felicito por el éxito que ha tenido en sus estudios en los que ha obtenido más de una Mención Extraordinaria.

UN SALUDO

Lo dedico muy expresivo a la joven señora Araceli Nuñez de De Juan esposa del cumplido amigo Alfonso De Juan y amante madre de la linda figulina y muy notable pianista Mirta de Juan, que hoy celebra sus días.

También lo celebra tan admirada amiguita, la profesora de piano que a la más corta edad obtuvo su título y Gran Medalla de Oro, en reñidísimo concurso.

Esta noche no dejaré de saludarlas personalmente en su confortable residencia de la Avenida de San Francisco.

ARACELI LOPEZ

La linda rubia, viboreña gentilísima que tantos admiradores cuenta.

Contándome de los primeros entre ellos, aprovecho esta oportunidad para desearle las mayores felicidades, para siempre disfrutar de su linda sonrisa.

TAMBIEN SALUDO

A las bellas señoritas Araceli Diaz y Martínez, Araceli Barba, Araceli Lamelas, Araceli Jiménez y Araceli Rabassa.

Y a una muñeca tan linda como la linda niña María Araceli Muñoz y de los Reyes.

Un feliz día les deseo, con un beso a este tierno capuchito.

HERMOSA PIÑATA

Sea mi última nota para dar cuenta de la celebrada en Mayía Rodríguez 40, la residencia de los apreciables esposos señora Josefina Soriano y señor Segundo Pérez, con motivo de cumplir los dos años su adorada hijita, la preciosa muñequita Elsa.

Fueron invitadas todas sus amistades, que también Elsa—como toda una mujercita—tiene muchas relaciones sociales, las que disfrutaron de una hermosa piñata de vistosas cintas de colores la que rompió la graciosa niña Silvia López, siendo premiada con otra muñeca como ella.

Todos fueron muy obsequiados por los amables esposos Soriano-Pérez, los que de igual modo dedicaron sus delicadas atenciones a sus amistades, numerosas señoras y señoritas que agradabilísimas horas pasaron en su residencia.

Elsa, la princesita en miniatura recibió muchos y valiosos regalos.

Con ella estaban las niñas Georgi-nita y Olguita Rodríguez, Marinita García Silvia López, María Antonia Gutiérrez, Teresita Pérez, Nenita Pernas, Carmencita Fuentes Margarita Navarrete.

Y la jovencita, mi graciosa amiguita Merceditas Llagostera hermana de mi predilecta «Cuca» que siempre evoca en mi las agradables temporadas en Isla de Pinos.

Los cumplidos caballeritos:

Robertico Rodríguez Raul Alfonso, Tony González, Felipito González y Luisito y Manolito Lobo.

Hasta después de las ocho duró tan divertida piñata, que tuvo los atractivos de todas las fiestas infantiles en las que reina y preside una verdadera alegría.

Mi enhorabuena a Josefina y Segundo, a los que siempre deseo vean dichosísima a su idolatrada Elsa.

Urbano del CASTILLO

"NUGA-TONE ME DIO MI SALUD"

El Sr. Alvaro Gutiérrez, de Kansas City, Mo., nos escribe y dice: «Quiero que todo el mundo sepa que Nuga-Tone me dió salud. Durante varios años mi salud fué mala y siempre estaba débil, tomé toda clase de remedios sin ningún resultado. Nuga-Tone me alivió en sólo unos pocos días. Muchos de mis amigos y vecinos dicen que Nuga-Tone es maravilloso».

Nuga-Tone fortalece todos los órganos del cuerpo, da buen apetito, alivia los trastornos del estómago y el estreñimiento, y da nueva fuerza y vigor a los nervios y músculos. Nuga-Tone se vende en todas las boticas. De no encontrarlo pida al boticario lo ordene para usted. Esté seguro de que le den Nuga-Tone. Rehuse substitutos.

SE HAN REUNIDO LOS FABRICANTES DE CALZADO

En el salón de actos de la Asociación N. de Industriales se celebró ayer la sesión mensual ordinaria de la Sección de Fabricantes de Calzado de dicha institución, bajo la presidencia del señor Fernando Coopat.

Se estudió el proyecto de ley del doctor Carmelo Urquiaga, que interesa a la industria de calzado, pronunciándose la mayoría de los fabricantes a favor de dicho proyecto, por representar una positiva medida de protección para la industria.

Se cambiaron impresiones sobre la conveniencia de que todos los fabricantes organizados formen parte de la Sección de Calzado de la Asociación de Industriales, tomándose el acuerdo de celebrar al efecto una nueva reunión, invitando a la misma a todos los fabricantes, sean o no asociados.

NUEVA SECCION DE LA ASOC. DE INDUSTRIALES

Ayer por la tarde se reunieron los fabricantes de jabón afiliados a la Asociación Nacional de Industriales para dejar constituida la Sección de dicho giro, resultando electa la siguiente directiva: presidente, señor J. G. Quian; vicepresidentes, señores Andrés Suárez Cabrera y F. Guillermo Tous, y secretario, señor Miguel A. Maya.

Por disposición reglamentaria, los asociados todos son vocales de dicha Sección.

LA SUSTITUCION DEL DR. JACINTO PEDROSO

Para cubrir la vacante dejada por la renuncia del doctor Jacinto Pedroso en la directiva de la Corporación Exportadora, ésta propuso ayer al Presidente de la República la siguiente terna de hacendados: Manuel Aspuru, Esteban Cacicedo y Emilio Sánchez.

Se da por seguro que el Jefe del Ejecutivo nombrará miembro de la Corporación al señor Esteban Cacicedo.

COMPRE ESTA CASA

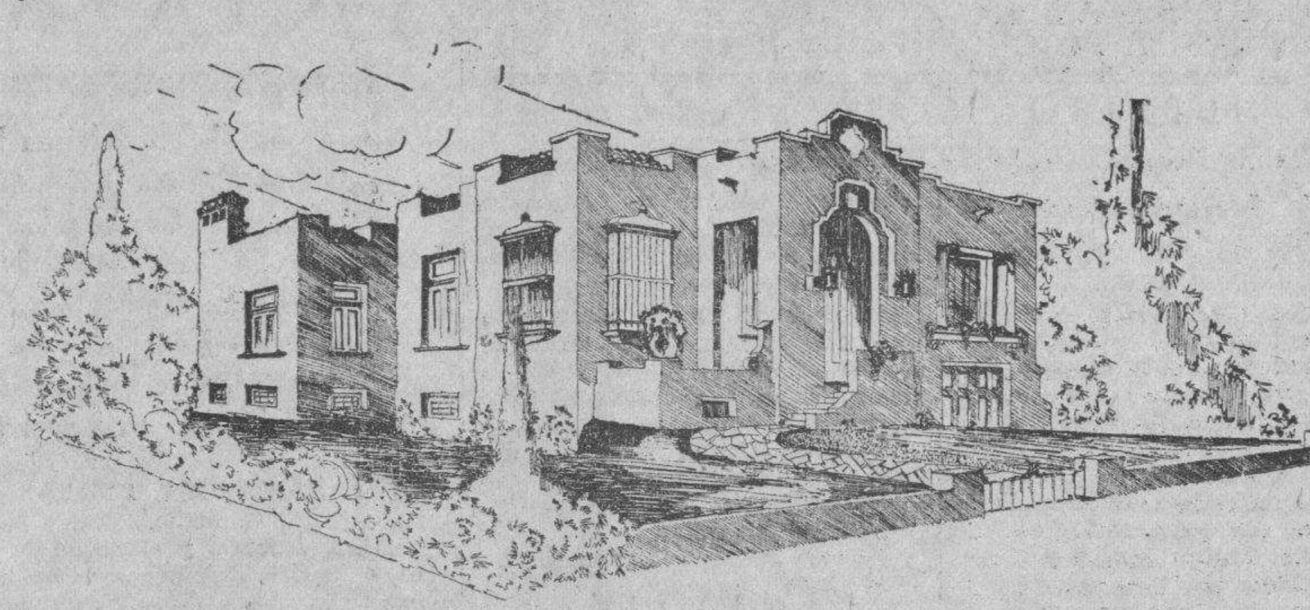

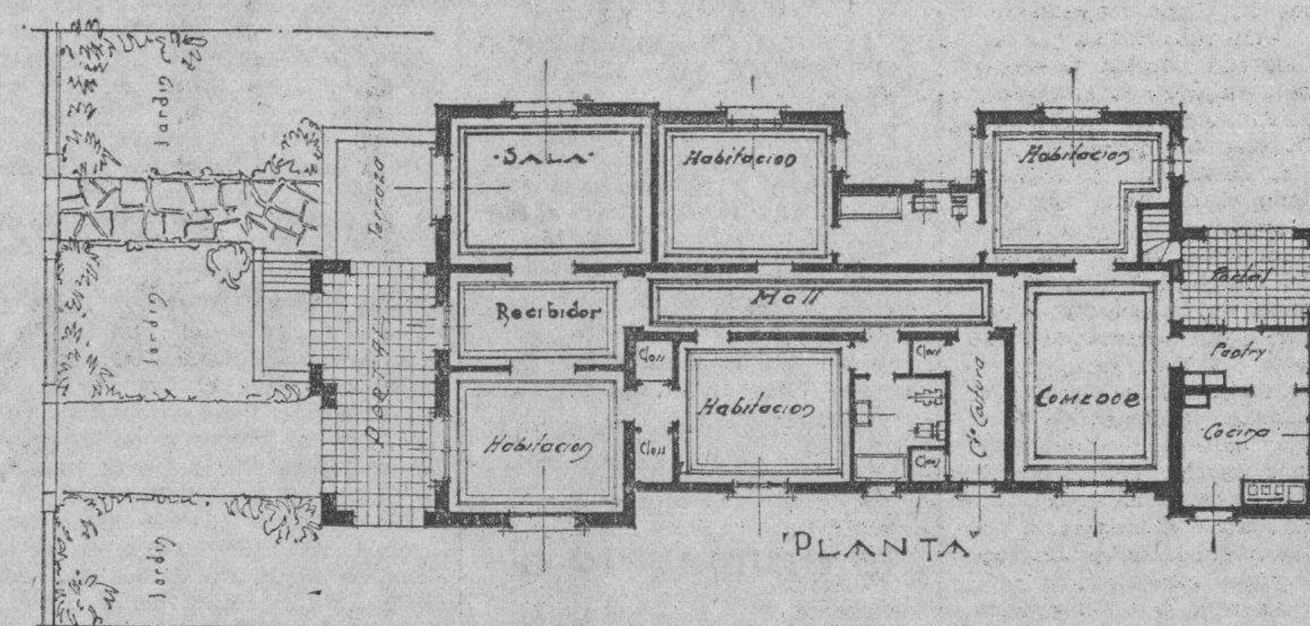

En construcción en la Avenida de Mayía Rodríguez entre San Mariano y Vista Alegre, en el Reparto Mendoza; a la acera de la sombra, punto muy alto, con muy buenas vías de comunicación, a 2.50 mts. de alto sobre el nivel de la acera; teniendo en esta parte garage, cuarto y servicios de chauffeur, cuarto y servicios de criado, cuarto de desahogo para baúles y equipajes, y en la planta general, jardín, portal, terraza, recibidor, sala cuatro hermosas habitaciones con sus closets, dos baños intercalados completos, cuarto de costura, hall central, comedor, pantry y cocina, portal al fondo, lavadero, carbonera, patio, traspatio y pasillos laterales.

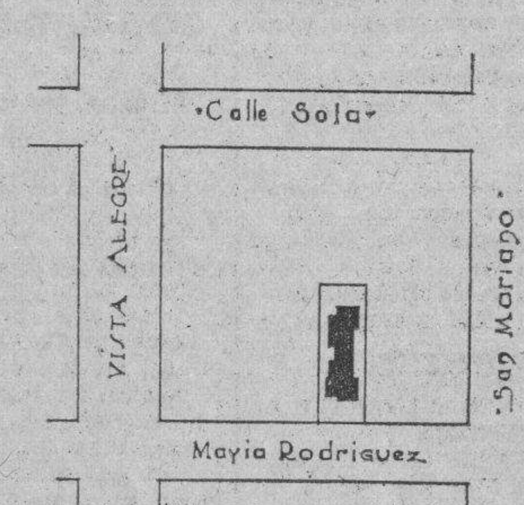

La fabricación es de primera clase, con los muros de concreto reforzado hasta la planta baja, muros de ladrillo de citarón, techos de concreto monolíticos, carpintería de cedro de 2" de espesor, instalación de agua fría y caliente en todos los aparatos, azulejo inglés de primera de color en un baño y blanco en el otro, zócalo de azulejo valenciano blanco en el pantry y la cocina, pisos de mosaicos de $60.00 y $80.00 millar, rejas en todas las ventanas, etc.; en una palabra, fabricación de primera clase perfectamente acabada.

PRECIO $10.900.00, de entrada $3.500.00 y el resto con facilidades de pago

También tenemos en construcción en la Calzada de Columbia, en el Reparto Alturas del Río Almendares, y en la calle Doce del Reparto Ampliación de Almendares.

PREGUNTENOS precio de la casa que Ud. quiera construir, o que residencia podemos ofrecerle por el dinero que Ud. quiera invertir sin compromiso alguno para Ud.

Habana California Constructing Co.
O' REILLY 40 Teléfonos M-7058 y M-7070

Amdor y Director, Técnico
CRISTOBAL DIAZ
Ingeniero y Arquitecto

EXEQUATUR DE ESTILO

Por la Cancillería se ha concedido exequátur de estilo a favor del señor Alfredo Valiente Lara, habilitándolo para desempeñar las funciones de cónsul general ad-honorem, de Costa Rica en la Habana.

El DIARIO Hablado

A las 7.30 a. m., 1 p. m. y 6 p. m.

Como en los Días de la Chambelona

OTRA vez nos hemos puesto el arnés de guerra y empuñando la maza de combate nos aprestamos a la batalla; pero ahora no venimos a enderezar los entuertos de Pedro Barba y Guadalupe. El enemigo es otro y más terrible. Se llama *DEPRESION*. Sus consecuencias son peores que las de una guerra: escasez de pan en millares de hogares cubanos, que al dejar los estómagos vacíos, ha llenado los corazones de hiel.

HERALDO DE CUBA, al reanudar su publicación el 1 de julio aspira a transformar el panorama nacional. Desea que la prosperidad vuelva al país como una bendición, que haya oportunidades para todos, que aumente el tráfico marítimo, que las fábricas sean colmenas, que haya dinero en los bancos, comercio en las urbes y fraternidad en el corazón del pueblo.

HERALDO DE CUBA entra en esta tercera etapa de su accidentada vida, con la misma unción religiosa, la misma sincera y humilde elevación con que el creyente penetra bajo las naves del templo y tiene puestos sus ojos en el altar de la Patria, donde brilla pura y excelsa "la Solitaria Estrella de la Bandera Cubana".

M.E.C.D. 2016

Declarada nula la sesión de la provincial conservadora camagüeyana de catorce de Mayo último

Información Telegráfica del Interior de la Isla
POR NUESTROS CORRESPONSALES

Habana

MENOR ARROLLADO POR UN CAMION

GENERAL MACHADO, junio 21. —El menor Manuel María Llanes, de siete años, vecino de la calle San Antonio sin número, en el pueblo del Rincón, fué arrollado por un camión, que lo llevó arrastrado cerca de cincuenta metros.

Ingresó en el hospital Lila Hidalgo, de esta localidad, siendo asistido por el doctor Juan Esnard y por el alumno Foya.

Presenta heridas de grandes dimensiones en las regiones frontal y occipital, con pérdida de tejidos y desgarradura del cuero cabelludo, y múltiples lesiones por todo el cuerpo, siendo probable que tenga fracturadas las costillas.

Su estado es de suma gravedad.

El chofer causante de la desgracia, que conducía un camión de la Compañía Yucayo, fué detenido por un miembro de la Guardia Rural.

Pesar por la muerte del ingeniero Buigas

Ha causado gran pena en este pueblo la muerte del ingeniero Cayetano Buigas, que fué esta tarde fulminado por un rayo en los momentos en que inspeccionaba las obras de la carretera que unirá este pueblo con la Avenida de los Presidentes, en aquella capital.

El suceso ocurrió en las Lomas de la Mulata, a nueve kilómetros de esta localidad.

Un detenido

El asiático Luis Lee fué detenido esta tarde cuando se dirigía a San Antonio.

Al ser registrado se le ocuparon varios papelillos de cocaína.

Se encuentra preso en Santiago de las Vegas.

Pablo Donato, Jr.
CORRESPONSAL.

Matanzas

DELITO CONTRA LA SALUD PUBLICA

MATANZAS, junio 21.— DIARIO, Habana. El juez de Agramonte informa al fiscal de la Audiencia que inicia diligencias por delito contra la salud pública, cometido por Daniel Guerra, vecino de la finca Caridad, de aquel Término, quien expendió queso a los vecinos Segundo Cejas, Ana Mena y José Rosario Abreu, ocasionándoles a todos grave envenenamiento con dicho artículo.

Declarado en rebeldía un estafador

El juez de Instrucción de esta ciudad ha declarado rebelde, ordenando su busca y captura, a Rafael Borroto y Domenech, procesado en causa 392 del presente año, por delito de estafa.

Lo agredió con un machete

El mismo juez ha dictado auto de procesamiento contra Ramón Bolaños y Castellanos, por haber ocasionado una herida grave con un machete en los antiguos baños de los Campos Elíseos, a Guillermo Querol y Pedregal.

Se le ha señalado cien pesos de fianza.

Procesado por estafa

También dicho juez acaba de procesar a Domingo Chamorro, en causa 390, por estafa, señalándole 500 pesos de fianza y disponiendo su busca y captura.

Un traslado

Ha sido entregada a una pareja del Ejército, por el alcaide de la cárcel de esta ciudad, para su traslado a la cárcel nacional de mujeres de Guanabacoa, Andrea Correa, condenada en causa por hurto del Juzgado de Colón.

CORRESPONSAL.

Santa Clara

DOS JARDINEROS SUFREN LESIONES AL ESTALLAR UNA BOMBA EN EL PARQUE VIDAL

SANTA CLARA, junio 21. DIARIO, Habana.

En el centro de socorro fueron asistidos por el doctor Martínez, los jardineros Juan Quintana, de 65 años, casado, vecino de la calle Garofalo, y Juan Caballero, casado, de 42 años de edad, avecindado en el barrio Egido. El primero presentaba una herida contusa en la región esclerodíaca derecha de pronóstico menos grave, y el segundo fuerte contusión en la región maleolar externa, menos grave.

Ambos jardineros se encontraban realizando la limpieza de los jardines en el Parque Vidal, y en los momentos en que chapeaban unas ramas, tropezó uno de ellos con el machete de que se valía con una bomba que se encontraba en ese lugar, estallando y produciéndoles las lesiones que presentan.

Corresponsal.

Camagüey

SE SUICIDO UNA BELLA JOVEN

VERTIENTES, junio 21.—(Por telégrafo).

En la noche de ayer puso fin a sus días disparándose un tiro de revolver la bella joven nombrada Celia Portieles Díaz, en la finca Jaguey.

La señorita Portieles Díaz que sólo contaba 14 años de edad era muy querida y estimada por sus prendas personales y carácter afable.

Se ignoran los motivos que tuviera para tomar tan fatal resolución la infortunada joven.

Corresponsal.

Ha disminuído el consumo de leche fresca en la Isla

Aumenta el de leche condensada. Toda la que se consume es hoy de buena calidad, dice Sanidad

El doctor Dobal, capitán supervisor del servicio de leche en toda la República, ha informado al secretario de Sanidad, teniente coronel Miguel Céspedes, acerca del consumo de ese artículo, que ha disminuido en cuanto a la leche fresca y aumentado en cuanto a la condensada.

Informa el supervisor que en la Habana se consumía hasta hace un año 235 mil litros de leche de vaca, fresca, diariamente. Actualmente el consumo es de 125 mil. Por los puertos de la República se recibían todos los días mil cajas de leche condensada, conteniendo 48 mil latas. Según los análisis practicados, esta leche importada viene en buenas condiciones. Los quesos y mantequillas que se importan también constituyen importante consumo para la población cubana.

En el informe del doctor Dobal se afirma que en lo que se refiere al problema sanitario, el consumo de leche está resuelto, pues es buena la que se le ofrece al público; pero cuanto a la cuestión económica, la situación es mala para la industria del país, por la competencia en precios bajos que se le hace por los productores extranjeros de leche condensada, quesos y mantequillas.

Una aldeana francesa hereda 15 millones de un Creso yankee

En momentos difíciles, ella lo socorrió. Al morir le ha dejado su inmensa fortuna

PARIS, junio 21.—SE.—La fortuna suele sonreír pocas veces pero madame Durand, campesina de las cercanías de Vichy acaba de ver a la caprichosa dama sonreirse demasiado benevolamente con ella.

Hasta nuestros oídos llega la historia del Creso norteamericano, Mister Samuel Slatter, fallecido el 12 de mayo en esta capital, cuya fortuna de quince millones de dólares ha sido legada a madame Durand, aldeana de las cercanías de Vichy.

Parece un cuento de hadas ¿no es verdad?

Madame Durand tiene 35 años y no es fea. Hacía muchos años que era encargada del Castillo Roseraie donde el Creso norteamericano habitaba solo. Hasta hace cosa de un año la madame era esposa de un fulano Dantón (no el del triunvirato del 89).

Según parece la Durand fué muy amable con el millonario solitario. Según los cuentos el ricacho Slatter poco después de la guerra mundial cayó en manos de una banda de facinerosos y la Durand lo socorrió cuando el pobre millonario más necesitaba el socorro de un alma humana. El hombre era maltratado en San Remigio y adquirió una enfermedad que lo llevó a las puertas de la tumba. La Durand lo trató con cariño maternal y lo salvó de los facinerosos y luego le sirvió de enfermera y éste en agradecimiento la nombró encargada del castillo de Roseraie adquirido con el solo propósito de tener un nido solitario donde recompensar en alguna manera el desinterés y cariño de la buena dama.

Pasaron los años. Dantón, servía como protector del millonario y su enfermera. Luego Dantón murió y el americano enfermó de gravedad.

Vino a París y falleció. La Durand regresó llorosa a su castillo.

Y hoy el Tribunal del Sena ha dado lectura al testamento del Creso norteamericano y se ha visto que la campesina de Vichy ha heredado toda la fortuna del ermitaño.

Clemente DUVAL, Corresponsal.

Por un rayo fué fulminado ayer un ingeniero cubano

La víctima de la descarga eléctrica lo ha sido el Sr. Cayetano Buigas Suárez

Cuando se encontraba realizando unos trabajos al mediodía de ayer en la esquina de Carmen y la Línea de Marianao, barrio de la Mulata, en el Cerro, fué fulminado por un rayo el conocido ingeniero cubano señor Cayetano Buigas y Suárez, natural de la Habana, de 25 años de edad y vecino de Monte y San Carlos, en Marianao.

Según se ha podido comprobar por la Policía, también estuvo a punto de ser víctima de la descarga eléctrica el listero de las obras que se realizan de Rancho Boyero a la Habana, Antonio Castrillón Rodríguez, natural de España, de 32 años de edad y vecino de 23 número 203, quien sufrió lesiones diseminadas por el cuerpo, al descender de la cabalgadura con motivo de habérsele espantado el animal.

Según certificado expedido por el médico de guardia en el tercer centro de socorro, a donde fué conducido el cadáver de Buigas, éste presentaba diversas quemaduras diseminadas por todo el cuerpo y una contusión en la cabeza.

El cadáver fué entregado a su padre, el señor Cayetano Buigas que se presentó a reclamarlo. Trabaja el señor Buigas en la fábrica de cerveza La Polar.

El DIARIO Hablado
Se trasmite todos los días

INFORMACION POLITICA

En «statu quo» la candidatura liberal de la Habana.—Viriato dedicó ayer todo el día a la confección de la ley que crea los concejales.—Mañana designará el Ejecutivo Renacentista los locales en que se reunirán el día 3 de julio las Asambleas de los barrios para elegir su Comité y los Delegados a la Municipal.—El doctor Mallol será proclamado candidato conservador a Alcalde de San Nicolás, la tarde del lunes.—Lo que nos dice el Delegado Artiles de la reunión de la Asamblea conservadora de Sancti Spíritus.—El candidato a Alcalde por el Frente Unico de Florida nos visita.—Las actividades de Progresistas y del Partido Nacionalista.—Concluso para fallo el recurso liberal de Arroyo Apolo.—José Emilio Obregón en Los Pinos.—La política liberal en Puerto Padre.—Oscar del Pino es el candidato de los conservadores de Vuelta Abajo.—Calero, en viaje de propaganda política.—La sesión de ayer del Tribunal Superior Electoral.—Otras noticias.

LA CANDIDATURA LIBERAL

El capitán Izquierdo, alcalde de la ciudad, ausente, y el doctor Viriato Gutiérrez, dedicado ayer desde horas tempranas a darle los últimos toques a la ley que restituye los concejales habaneros. La candidatura liberal, pues, y su tan esperada convocatoria, en el mismo estado de la semana anterior.

Nada nuevo. Ni siquiera «rumores»...

LA REUNION DEL COMITE EJECUTIVO MUNICIPAL RENACENTISTA

Para mañana, jueves, a las 8 y 30 de la noche, en el local del Partido, General Aguirre 143, altos, se encuentra citado el Comité Ejecutivo Municipal del Partido Renacentista, con el propósito de designar los locales en que en cada uno de los 43 barrios que componen el Distrito Central, de acuerdo con el Código, el día 3 de julio próximo, la asamblea de barrio de los afiliados del Partido para proceder a la elección del Comité Ejecutivo del barrio y los tres delegados a la Asamblea Municipal.

Citan Jorge Ibarra, presidente y Raúl Villa del Rey, secretario de correspondencia.

LA POSTULACION DEL DOCTOR MALLOL EN SAN NICOLAS

Para el próximo domingo, día 26, se encuentra convocado el Comité Ejecutivo municipal del Partido Conservador del término de San Nicolás que preside el representante y formidable político doctor Antonio Peña, para nominar su candidato a la Alcaldía.

Como saben nuestros lectores, la designación recaerá en la distinguida figura del médico doctor Mallol, de aquella localidad.

Según nos informa el acto de la nominación será pospuesto para el día siguiente lunes, a las cinco de la tarde, con el propósito de que a él pueda asistir el candidato al Gobierno de la provincia, señor José Emilio Obregón.

Reunida la Asamblea el domingo, a la una de la tarde, según la convocatoria, los reunidos se declararán en sesión permanente para continuarla el lunes a las cinco de la tarde.

SOBRE LA REUNION DEL EJECUTIVO CONSERVADOR DE SANCTI SPIRITUS

El señor Juan Artiles, delegado a la Asamblea municipal conservadora de Sancti Spíritus, por el barrio de Bellamota, nos ha visitado haciéndonos las siguientes declaraciones:

Que es totalmente inexacta la información publicada por un colega, en el día de ayer y remitida por su corresponsal en Sancti Spíritus en relación con los actos políticos celebrados el último domingo en la referida ciudad.

Que la Asamblea se celebró con verdadero orden, ya que no puede tomarse como alteración del mismo el que cuatro o cinco personas de los muchos centenares que concurrieron al acto dejaran de manifestar sus simpatías por éste o aquel candidato.

Que el señor Evangelista Legan no está detenido por ninguna causa aflictiva y mucho menos de robo, sólo se encuentra privado de libertad por haberse encontrado en su casa, del barrio de Paredes, algunas armas.

Que es mentirosa la afirmación en cuanto a que los delegados, de la tendencia Orisondista se reunieran en el teatro detrás de los palcos. Lo cierto es que concurrieron a la Asamblea debidamente citada por el presidente de la Provincial y que al darse cuenta de no poder obtener la mayoría del Comité Ejecutivo, hubieron de retirarse, y que es igualmente falso que haya dos Asambleas en Sancti Spíritus. No hay más que una, aquella que eligió, entre grandes ovaciones, presidente al doctor Pastor del Río y declaró su propósito de elegir alcalde municipal al señor Manuel Morell.

Nos afirma también el doctor Artiles, que una vez terminada la Asamblea, en que la Junta Central estuvo representada por inspectores, los cientos de personas que hubieron de concurrir a ella, acompañaron, entre vivas y aclamaciones, al doctor Pastor del Río y al señor Manuel Morell, hasta la casa de éste.

Eso es todo, dice el señor Artiles.

NOS VISITA EL CANDIDATO DEL FRENTE UNICO

En la tarde de ayer, acompañado de nuestro compañero Amado Rodríguez Freyre, director del periódico renacentista «Renovación», nos visitó el candidato del Frente Unico en el término municipal de Florida, Benjamín Hernández, a quien acompañaba el presidente del Comité Ejecutivo Municipal de aquel término Filandro Rodríguez Freyre.

Hernández, después de distintos cambios de impresiones realizadas con altos jefes del Partido Popular, regresa altamente complacido y muy especialmente por las frases de aliento que han tenido para él los directores de la alta política camagüeyana. He aquí las declaraciones que nos entrega:

«Respondiendo a un clamor popular, y en defensa de los intereses de la Municipalidad de Florida, el cuerpo electoral se ha unido en un frente único sin distingo de matices políticos para defender el Municipio y asímismo interesar de los poderes legislativo y ejecutivo de la nación la pronta aprobación de la ley que creará el puerto libre de Santa María, filón de vida y prosperidad de aquel rincón camagüeyano.

»Me ha tocado en suerte, ya que no por méritos extraordinarios a mi modesta persona, ser indicado por ese propio cuerpo electoral para que ocupe en fecha próxima la Alcaldía municipal de mi pueblo y mi programa se sintetiza en dos palabras: Honradez y Consecuencia.»

Para armonizar todos los intereses políticos hemos venido a la Habana y después de habernos entrevistado con los doctores Cuéllar del Río del Comité Ejecutivo Nacional, Cortina, presidente del Ejecutivo Provincial del Partido Popular Cubano, y Céspedes, futuro senador de nuestra provincia, puedo asegurar que el triunfo del Frente Unico está asegurado, que junto al cuerpo electoral, que así lo quiere, están todos los demás factores del éxito y la victoria.

Filandro Rodríguez Freyre nos dice:

«Después de nuestras entrevistas en la capital con los más altos jefes representativos del Partido Popular Cubano y del Partido Liberal, respaldados como estamos por la casi totalidad del cuerpo electoral de nuestro término, podemos asegurar de una manera categórica que el triunfo del Frente Unico es una hermosa realidad.

Los desaciertos y las inconsecuencias del actual alcalde han propiciado este brote popular que dará al traste con su administración política.

El director del periódico «Renovación», Rodríguez Freyre, nos dice:

«He acompañado al candidato del Frente Unico y al presidente del Partido Popular aunque soy liberal, porque entiendo que liberal es todo anhelo popular.

Creo firmemente que el Frente Unico que respalda el Partido Popular triunfará decisivamente el 1 de noviembre, porque tiene a su favor el cuerpo electoral y los desaciertos del candidato Egusquiza.»

ACTIVIDADES ASBERTISTAS

En la reunión que celebró en la noche de ayer en la residencia del general Asbert el Comité gestor municipal del Partido Renovación Nacionalista se acordó, entre aplausos, aceptar el ingreso de los valiosos elementos que forman el Partido Evolucionista en las filas de la organización política que preside el exgobernador de la Habana. El Partido Evolucionista, cuyo lema es una esfera en negro sobre la cual se destaca un cometa, autorizado por el Tribunal Superior Electoral, para la recolección de firmas que exige el Código Crowder, y al fusionarse ahora con los renovacionistas, sus integrantes se disponen a laborar en las filas de éstos, bajo la dirección del general Asbert. Es presidente del Comité Ejecutivo Municipal del Partido Evolucionista el señor Miguel Angel Rodríguez y Abreu y con éste vienen al seno de la Renovación elementos políticos de tanto valer como René Muller González, Eleuterio Hernández, Antonio Diez Herrera etcétera, los cuales fueron designados en la reunión de anoche miembros del Comité gestor municipal del asbertismo.

BAJAS DE OTROS PARTIDOS

Hasta ayer los renovacionistas nacionalistas de Asbert habían dado setecientas sesenta y una bajas de electores que se encontraban inscriptos en los partidos organizados y que recobran su libertad de acción para ingresar en el nuevo partido. En esta labor están actuando, con todos sus entusiasmos, los doctores Alberto Sánchez Ocejo, Arturo Cañas. Justiniano Reyes y otros elementos directores de la Renovación en Güines.

NUEVOS COMITES

Los elementos políticos que siguen al general Ernesto Asbert, activan por momentos sus trabajos de organización en la Habana y provincias. En estos días se han constituído los Comités de los siguientes barrios de la ciudad: Punta, bajo la presidencia del señor Basilio Rodríguez; Vedado, ingeniero Francisco Rexach; Santa Teresa. Alejandro Fernández López.

LOS PROGRESISTAS

En S. Antonio de las Vegas, Olayo Martínez, valioso progresista de este término, y candidato a la Alcaldía en las próximas elecciones de noviembre, está realizando una labor que resultará un éxito para el partido, diariamente obtiene adhesiones. de elementos valiosos de dicho término. El doctor Miguel Angel Campos Presidente del Ejecutivo Nacional, nos hace conocer los méritos, y perseverancia del señor Martínez.

PROXIMA JUNTA

Para el jueves 23 del actual, a las 8 p. m. en Muralla 91, altos, están citados todos los presidentes y secretarios de barrios, así como los miembros de las mesas de inscripción que han de actuar en la próxima organización del Partido Progresista,, el objeto de esa reunión es recibir dichos comisionados las instrucciones que les dará el Ejecutivo Nacional, para el mejor desenvolvimiento de esa labor.

PROGRESISTAS DEL SANTO ANGEL

Los señores Juan E. Almeida, Andrés Guzmán Pérez y Federico Costa Tafall, Presidente, Secretario de Actas y Secretario de Correspondencia, respectivamente, del Comité Progresista del Barrio Santo Angel, se han dirigido a todos los ciudadanos electores que no se encuentran afiliados a ningún partido, invitándolos a hacerlo en la mesa de inscripción del Partido, Compostela 18, esquina a Tejadillo, de 7 a 11 p. m. y los sábados y domingos de 8 a 12 a. m. 2 a 5 p. m. y 8 a 12 p. m. desde el 26 del actual al 3 de julio próximo.

LOS DEL BARRIO DE CAYO HUESO

Asimismo Eustasio León Bravo, Presidente de Cayo Hueso, invita a las inscripciones, cuya mesa se constituirá en San Miguel 181 y medio, funcionando desde lunes a viernes de 8 a 10 p. m. y sábados y domingos de 8 a 12 a. m. 2 a 6 p. m. y desde 8 a 11 p. m.

EL RESULTADO LIBERAL DE ARROYO APOLO

Ha quedado concluso para fallo el recurso interpuesto por el Procurador Benito Alonso contra el resultado de los últimos comicios del barrio de Arroyo Apolo.

LA POLITICA LIBERAL EN PUERTO PADRE

El doctor A. Villegas ha publicado las siguientes declaraciones para evitar torcidas interpretaciones en el desenvolvimiento del problema electoral del Partido Liberal en este Municipio. Trata asímismo los distintos casos que existen en la actualidad y que pondrán al corriente al electorado, del verdadero estado en que el mismo se encuentra.

Barrio de San Manuel. La Audiencia de la Provincia, ha confirmado en todas sus partes el fallo dictado por el Juzgado de Primera Instancia de esta ciudad, o sea, ha declarado sin lugar la reclamación establecida por los componentes de la tendencia del señor Justo Rodríguez Martínez, y en su consecuencia válidas las elecciones verificadas en aquel lugar el día primero de mayo último. Como sabemos este barrio fué ganado por las fuerzas de Trinchet.

Barrio de Maniabón. La propia Audiencia confirmó la resolución de este Juzgado, declarando nulas las elecciones efectuadas en el mencionado barrio, en atención a las graves infracciones cometidas.

Domingo Morales Rodríguez. La Junta Provincial Electoral dictó resolución declarando que el Delegado Morales, es elector afiliado al Partido Liberal, en atención a que su señor Padre es ciudadano cubano.

Asamblea Municipal. La Asamblea Municipal del Partido Liberal se reunió en el local de la Asociación de Colonos, el día 7 del actual con quorum legal, a su juicio, y tomó los acuerdos que estimó pertinentes.

Su opinión es que había quorum porque el Municipio tiene 13 barrios, o sean 39 Delegados por elección, y de ellos se encontraban imposibilitados de tomar posesión, en el momento en que se celebró la asamblea siete señores Delegados, por tanto no estaban debidamente elegidos, y consecuentemnte no podían computarse a los efectos del quorum. Es decir que la Asamblea se componía en aquel momento de 32 Delegados, por elección y la reunión se llevó a cabo con la asistencia de diez y siete delegados por elección y cuatro miembros ex-oficio.

Hay, sin embargo, quien sostiene la tesis contraria, o sea que debe computarse el quorum con vista de todos los Delegados, y esto, aunque nos parece difícil, no es posible del todo que se tome en consideración.

Asamblea Provincial. Los Delegados designados por la Asamblea Municipal de Puerto Padre, no pudieron tomar parte en ella, como les sucedió a los de Palma Soriano y Jiguaní, inclusivamente porque estaban impugnados, sin que la Asamblea entrara a discutir el fondo de la cuestión.

Con esos antecedentes, forzoso es reconocer el triunfo indiscutible de la tendencia del Coronel Trinchet, porque desde cualquier punto de vista que lo miremos, siempre tendrá la mayoría.

Si, como es casi un hecho, la Asamblea tenía quorum, ha vencido en toda la línea, y por el contrario, si la tésis de los reclamantes prospera, también será victorioso, porque cuenta actualmente con diez y Nueve de los treinta y seis Delegados por elección y cuatro de los seis miembros ex-oficio.

Damos estas declaraciones del doctor A. Villegas a la publicidad como mera información.

El Corresponsal.

VISITA DE POLITICOS LIBERALES

MATAHAMBRE, junio 21. Se encuentra en esta localidad en viaje de propaganda política, Leopoldo Calero candidato, a la Alcaldía de Pinar del Río por el Partido Liberal. Le acompañan el doctor Neno Fuentes, Luis Villar, Alberto Hernández, Tomás Hernández, Sigfredo Pozo y Francisco Sánchez el popular político de las lomas, siendo recibidos con gran manifestación.

Corresponsal.

CONSERVADORES DE PINAR RIO

PUERTA DE GOLPE, junio 21.

Se trata de extraviar la opinión pública anunciando que los conservadores de Pinar del Río llevarán otro candidato al gobierno, cuando es lo cierto que no hay más candidato que Oscar del Pino quien cuenta con la mayoría del pueblo y por tanto será el Gobernador.

Corresponsal.

JOSE EMILIO OBREGON EN LOS PINOS

Teobaldo Rosell, oriental y habanero, amigo de José Emilio Obregón, Jefe del Despacho de la Secretaría de la Presidencia, organizó, y constituyó anoche en Los Pinos—la capital pontificia del sin par Tartarín de Tarascón—un Comité de Acción y Propaganda en favor del candidato de los conservadores al Gobierno de la Provincia.

El acto fué una afirmación más de la simpatía y popularidad de José Emilio, y de que Rosell es un coacher magnífico, por no decircapitán.

LA RECLAMACION CONSERVADORA DE CAMAGUEY, CON LUGAR

Declaró ayer con lugar el Tribunal Superior Electoral la reclamación del doctor Joaquín Meso Quesada y nula la sesión ecelebrara el 14 de mayo pasado por la asamblea provincial Conservadora de Camagüey y nulos los acuerdos adoptados en la misma, sin imposición de costas.

LAS VISTAS DE AYER

Dos vistas celebró ayer dicho Tribunal: la de la reclamación del doctor Juan Mendieta contra la sesión de la asamblea municipal Liberal de Palma Soriano en el domicilio de José Sánchez la O el diez y ocho del pasado mayo.

Y a del doctor José Fermín Espinosa, contra la convocatoria de Tomás Rubio, como Secretario de Correspondencia del Ejecutivo Conservador de La Esperanza, citando a sesión para el día 25 de mayo último.

DOS SEÑALAMIENTOS

Hizo ayer el Tribunal Superior Electoral estos señalamiento:

Para el día 27 a las dos p. m. la vista de las reclamaciones del doctor Rigoberto Ramírez contra la sesión de la asamblea municipal Liberal de Morón de fecha 19 de mayo bajo la presidencia de Antonio Leiseca en la calle de Martí 20 en dicha localidad y contra los acuerdos adoptados en la misma.

Y para ese mismo día, la del Procurador Eduardo de la Campa Cumí, contra convocatoria de Desiderio García y Juan Nápoles, como Primero Vicepresidente y Secretario de Correspondencia, respectivamente del Ejecutivo Municipal Liberal de Guáimaro de fecha 17 de mayo pasado, para la sesión que había de tener efecto el 26 de propio mes.

EL PARTIDO CIVICO MUNICIPAL DE CAIBARIEN

Guillermo Díaz Martínez y diez y nueve electores más solicitaron por escrito del Tribunal autoridad para organizar un nuevo Partido de carácter Municipal, denominado Partido Cívico Municipal, en el Término de Caibarién; acordó el Tribunal que así que se agreguen al artículo 32 después de las palabras «en escrito firmado por no menos de los individuos que compongan la cuarta parte del organismo respectivo; y mientras no agreguen a los Estatutos la forma en que ha de asegurarse por el Presidente y los solicitantes la celebración de las sesiones cuando hayan sido pedidas por la cuarta parte de sus miembros y mientras no se disponga por dichos Estatutos quienes deben firmar las actas para asegurar su autenticidad; no ha lugar a lo que se solicita.

EL PARTIDO IZQUIERDA LOCAL DE CABAIGUAN

Y Guillermo Valdés Monteagudo y diez y nueve más han presentado solicitud para que se les autorizara a organizar un nuevo partido político de carácter municipal, denominado Partido Izquierda Local, del Término de Cabaiguán; se acordó por el Tribunal que por no acompañarse el diseño del emblema propuesto, no ha lugar, por ahora, a lo que se solicita.

UN PROBLEMA EN GUAIMARO

El Procurador Benito Alonso presentó ayer escrito al Tribunal, acompañando un telegrama suscrito por Federico Escalante y trasmitido al Comandante Enrique Recio, en Camagüey, donde consta que las certificaciones pedidas por Benito Blanco al Secretario de la Municipal Electoral de Guáimaro no las despacha con el propósito de demorar la entrega de las mismas,, por lo que solicita que por el Tribunal se ordene al presidente y al secretario de la misma que deben dar cumplimiento a lo dispuesto en el artículo 66 del Código Electoral; se acordó: que no justificando la representación de la persona que tiene derecho a quejarse, no ha lugar a tomar en consideración las manifestaciones del referido Procurador.

Y el Presidente de la Municipalidad de Guáimaro telegrafió diciendo al Tribunal ayer mismo, en contestación a la denunica de Benito Blanco, que dicha denuncia es calumniosa, significando el enorme trabajo que pesa sobre esa Junta, por carecer de personal suficiente, manifestando que el Secretario Titular de dicha Junta, amparado por certificación de incapacidad mental del Jefe Local de Sanidad, pasea por el pueblo, pidiendo al Tribunal se investigue su conducta, como Presidente de esa Junta.

Acordó el Tribunal autorizarlo para que nombre un mecanógrafo y un escribiente, mientras sea necesario y contestarle que si tiene dudas respecto a la enfermedad del Secretario lo haga reconocer por los Médicos Municipales y si teniendo licencia concedida no se persona a tomar posesión o insiste en obtener otra, lo comunique para nombrar Inspector que investigue el proceder de dicho individuo. El acuerdo fué comunicado telegráficamente.

A Benito Blanco se le dijo que ejercite su derecho para obtener las certificaciones que ha pedido al Secretario de la Municipal de Guáimaro y que dice éste le niega.

LAS LICENCIAS SANITARIAS

A todos los jefes locales de la República se les ha informado por la Secretaría de Sanidad y Beneficencia que la renovación anual señalada en las Ordenanzas vigentes de las Licencias Sanitarias sólo tienen que pagar los dueños de establecimientos los derechos fiscales que señala el artículo IV de la Ley de Emergencia Económica y que, en cuanto a los trenes de lavado, solamente abonarán la cantidad de $1.25 por el certificado de la Licencia inicial.

¿Ha pensado usted en las consecuencias de los

MOSQUITOS?

DEFIENDASE CONTRA ESTOS PELIGROSOS INSECTOS.

Mosquiteros cameros de muselina a . . 1.25 y . . 1.75
Para una persona . . . . 1.00 y 1.60
Mosquiteros de rejilla finos, cameros . . 2.50
Medio cameros 2.00

Otros estilos a precios también muy económicos.

Primer piso.

El Encanto

HE AQUI LA OPORTUNIDAD QUE USTED ESPERABA PARA COMPRAR

COLCHONES Y ALFOMBRAS

por un precio bajo.

Comprar ahora en "El Encanto" significa ahorrar dinero.

Colchones cameros finos	4.00
Colchones de algodón americano finos	6.50
Colchonetas de fibra de seda y damasco	12.00
Colchonetas cameras finas, desde	1.80
Colchonetas ¾ cameras finas	1.70
Colchonetas medio cameras, desde	1.50
Colombinas a . . . 0.90 y	1.00
ALFOMBRAS PARA cuarto, desde	1.00
Alfombras para sala y comedor	10.00

Primer piso.

El Encanto

¡Nuevo!

Ropa interior de señora interpretada en un nuevo tejido, fino y suave, creado especialmente para EL ENCANTO.

Nunca como ahora se ha interpretado la ropa interior de señora en un tejido tan propio. Tanto, que en los círculos elegantes de origen se le designa como

«EL TEJIDO IDEAL»

-No se arruga nunca-

Ofrecemos hoy una colección de modelos exclusivos a precios muy moderados.

Pantíes	1.50
Bloomers	2.00
Camisetas	1.50

Segundo piso.

El Encanto

M.E.C.D. 2016

9A SECCION

TELEFONOS:
Dirección A-4151
Jefe de Redacción A-3205
Sección de Sports. M-7911
Suscripciones . . M-7911

DIARIO DE LA MARINA

TELEFONOS:
A. Clasificados. . A-3333
Agencia, Vedado . M-2613
Agencia, Marianao FO-7330

9A SECCION

AÑO CIEN — ACOGIDO A LA FRANQUICIA POSTAL — LA HABANA, MIERCOLES, 22 DE JUNIO DE 1932 — EL PERIODICO MAS ANTIGUO DE CUBA —

La España Actual

LAS CIEN ENMIENDAS A LA LEY AGRARIA

Por León Ichaso

La Asamblea nacional española tendrá que dar a la reforma agraria un corte como el de Alejandro Magno al nudo gordiano si, como lo dijimos ayer, quiere desenredarse de ella para entrar desde el 1º de Julio próximo en las dulzuras de las vacaciones veraniegas. Más de sesenta votos particulares y más de cien enmiendas se han opuesto al dictámen presentado por el ministro de Agricultura, Don Marcelino Domingo. Todos esos votos y enmiendas y todo el arduo y escabroso articulado de la reforma hay que desenredarlos en las seis horas semanales que se le dedican y durante los pocos días que quedan de este mes si los parlamentarios siguen en su firme resolución de no sacrificar ni siquiera una hora de su descanso y de sus delicias estivales.

¿De dónde procede todo ese chubasco de objeciones y reparos al dictámen agrario del Gobierno? No es necesario decir que los socialistas están decididos a votarlo sin quitarle una coma desde el primer artículo hasta el último. El proyecto forma parte del mínimum de su programa respecto al problema de las tierras. Con eso basta. Si tuvieran algo que objetar sería que aún les sabía a poco. Los de la Acción Republicana van de cabeza con el Gobierno. No en vano lo preside el señor Azaña que rige al mismo tiempo a los de dicho grupo. Los radicales socialistas defenderán también a tajo y destajo el dictámen. ¿No es su capitán D. Marcelino Domingo, padre de la criatura? A los diputados de la Esquerra no les interesa ni en contra ni en favor la reforma agraria. No toca para nada a Cataluña. A los congresistas gallegos— los de la Orga— y a los vasco-navarros, aunque tampoco abarca el proyecto a sus respectivas regiones, quizás el espíritu de nacionalidad los mueva a impugnarlo en algunos puntos. Los demás grupos; el de los radicales acaudillados por Alejandro Lerroux, el de los progresistas, dirigidos por Don Miguel Maura, el de los agrarios, donde campea Don Gil Robles y el de los ciudadanos «Al servicio de la República», presidido por Don José Ortega y Gasset, son los que suscriben los citados votos y enmiendas.

Estos, a pesar de su multiplicidad, coinciden en la mayor parte de los puntos más importantes. Todos ellos están en primer lugar unánimemente conformes en que los campesinos entre quienes se distribuyan las fincas no las han de estar trabajando «in perpetuum» como vasallos del Estado, como siervos pegados a la gleba. Quieren los de los sesenta votos particulares y los de las cien enmiendas que la reforma agraria cree «pequeños propietarios por medio del censo reservativo redimible».

Coinciden también todas las enmiendas en que «no se expropien las tierras bien cultivadas». Es esta una consecuencia lógica y natural de los fines que, según Don Marcelino Domingo, se pretenden con la reforma. Se cuenta entre ellos el de evitar el absentismo; es decir el abandono de las tierras y el de conseguir cultivo cuidadoso e intenso. Luego, si el propietario las cultiva de este modo, ¿por qué se las han de entregar a otro que no lo es y que no se sabe cómo las va cultivar? Muy graves daños puede reportar a las cosechas nacionales esta expropiación de fincas productoras y cuidadosamente trabajadas.

Otra coincidencia de las cien enmiendas. Piden todas con absoluta unanimidad que «se valoren con estricta justicia todas las tierras expropiadas». Lo cual significa ante todo —o la lógica no existe— que no se ha de expropiar ninguna finca sin su indemnización correspondiente. Exceptúa el dictámen de Don Marcelino las fincas que se llaman de «señoríos». Pero lo que se ha de discernir, si no se quiere destruir con la perturbación consiguiente de la economía nacional, el derecho de propiedad, no es si las tierras pertenecen a nobles y aristócratas, sino si son bienes legítimos según los títulos y escrituras de dominio. Pretenden además los de las enmiendas, respecto a la valoración de las fincas, que ésta se mida y se tase por peritajes contradictorios.

«La aceptación de las fincas ofrecidas para la reforma por sus propios dueños», es otro objeto de las enmiendas. El dictámen oficial, aunque admite esta aceptación, no da garantías a dichos dueños en su ofrecimiento. Claro está que sin ellas no se han de exponer los terratenientes a entregarlas espontáneamente al Estado.

Hay otras enmiendas no menos importantes respecto a las condiciones en que se ha de establecer el Instituto de Reforma Agraria, organismo básico del proyecto; los miembros no exclusivamente oficiales, sino también extraoficiales —agricultores, industriales, economistas— que lo han de componer y el crédito con que ha de contar.

Es sensible que todas estas enmiendas, tan análogas en su fondo vayan a la Asamblea esparcidas y diseminadas. ¡Cuánto mayor valor y eficacia habrían de tener si se preservasen englobadas y unificadas! Discutidas aisladamente, una por una, llevarían sólo la exigua y desdeñada fuerza del grupo de donde provienen Así se exponen seriamente a que se pierdan en la indiferencia sistemática de las agrupaciones mayores que han de considerar en las enmiendas no su lógica, no su interés nacional, no la conveniencia del país, sino los principios, las doctrinas de los que las emiten. Y así se corre el gravísimo peligro de que el dictámen de la reforma agraria, a pesar de sus errores y desaciertos, sea íntegramente aprobado.

Expropiarán los bienes de los jesuítas que se hallen bajo otros nombres

EL "INSTITUT ESCOLA" DE BARCELONA, DONDE SE EMPLEAN ESPECIALES METODOS DE ENSENANZA, SERA IMPLANTADO EN TODA LA REGION CATALANA

En este Instituto los maestros son simples consejeros y amigos de los niños, que gozan de libertad para hacerse a sí propios, habiendo desaparecido los premios y castigos

BARCELONA, junio 21. (US) Mientras continúa la agitación a favor de que se dé la enseñanza en todas las escuelas de Cataluña en el idioma español, los intransigentes de las cuatro provincias catalanas insisten en que a los niños de esta región se les debe enseñar el idioma vernáculo y que el español debe enseñarse a opción como cualquier otro idioma extranjero en los Institutos y Universidades.

Los jóvenes socialistas persisten en su campaña a favor del idioma español, que desean tenga carácter obligatorio en las escuelas catalanas.

En una entrevista exclusiva celebrada con el Consejero de Educación de la Generalidad, Ventura Gassols, a quien el corresponsal acompañó hasta el «institut Escola», dijo:

«El «Institut Escola» se aparta por completo del régimen escolástico severo y anticuado que se seguía en Cataluña. Aquí los maestros son simples amigos y consejeros de los niños, guiándolos en materia de inteligencia.

«Los niños gozan de completa libertad para hacerse a sí propios, bajo su exclusiva responsabilidad. El antiguo sistema de premios y castigos ha sido suprimido.

«En su aspecto final es una especie de Escuela Normal en la cual los futuros profesores de Educación secundaria aprenderán los nuevos métodos de instrucción; pero más que eso tiene por objetivo el establecimiento de una continuidad entre la escuela primaria y la educación secundaria, siendo una de sus principales funciones la coordinación de los métodos empleados en una y otra. Es en realidad un Laboratorio pedagógico para ensayos, contrastando y criticando los métodos de instrucción.

«Aquí no obligamos a nada», siguió diciendo Gassols. «Cada alumno utiliza el idioma que cree conveniente. Algunos de nuestros alumnos que comenzaron sus primeros trabajos en castellano han cambiado voluntariamente al catalán».

Los estudiantes tienen una organización de gobierno propia, presidida por su junta. La Asamblea de estudiantes toma sus decisiones e «informa» a los profesores. En materia de la competencia de la Junta sus acuerdos son ley.

La Generalidad está estudiando la creación de «Instituts» análogos en Vic, Granollers, Olet, Mataró, Badalona, Ripoll, Urgell, Villafranca, Moro d,Ebro y después en otros lugares.

BARRIOBERO PROMETE DEFENDER LA CONSTRUCCION PRONTA DEL FERROCARRIL DE GIJON-ORENSE

Los periódicos que han restado importancia al último y también fracasado complot monárquico para derrocar al régimen republicano, son denunciados ante el gobierno

GIJON, junio 21. (INS.)—El diputado radical socialista, don Eduardo Barriobero, ha prometido al alcalde de Gijón defender ante las Cortes la petición que ha hecho este Ayuntamiento al Gobierno al objeto de que se reanude inmediatamente la construcción del ferrocarril de Gijón a Orense.

El alcalde se había dirigido al diputado Barriobero pidiéndole su apoyo.

DENUNCIADOS LOS PERIODICOS POR SU APRECIACION DEL COMPLOT

BILBAO, junio 21. (INS.)—Los periódicos que han restado importancia al «complot monárquico» que se atribuye al barón de Mora, de Madrid, han sido denunciados por el gobernador civil de Vizcaya y gobernador general de las Vascongadas, señor Calviño.

«Puede deducirse la importancia del complot por el hecho de que el capitán Carlos Sabater se trasladó recientemente a Eibar e intentó comprar 1.600 pistolas, llevando instrucciones del abogado Corro de Santander.»

En algunos centros de esta ciudad se hacen muy diversos comentarios acerca de la actitud del gobernador civil que trata de imponer a la prensa el criterio gubernamental en lo que se refiere a la apreciación de un hecho y se dice que 1.600 pistolas no son muchas para derribar al gobierno.

Ultima Hora

En los momentos de cerrar esta edición nos comunica el archisimpático PITUCHO, que por causas que hará conocer oportunamente ha suspendido el mitin anunciado para hoy en el Parque Central.

Asímismo, se permite rogar a sus muchos admiradores que sigan con interés la lectura de la prensa diaria y no olviden de saborear esa delicia incomparable que se llama:

GALLETITAS Armada

Regalo del Paladar

LAS DISENSIONES QUE EXISTEN EN EL SENO DEL GABINETE SON CAUSA DE RUMORES DE CRISIS

La imposibilidad de atender a las demandas hechas por los catalanes para que se les reconozca la cooficialidad de su idioma, es otra de las causas ocasionales del malestar

MADRID, junio 21. (INS.)—Los rumores de crisis en el gobierno republicano español, que son más numerosos e insistentes que hasta ahora, han obligado nuevamente a los miembros del gabinete a desmentirlos.

El ministro de Marina, señor Giral, en nombre de sus compañeros de gobierno, ha hecho las siguientes declaraciones a la prensa:

«El gobierno no será derrocado—dijo—a menos de que las Cortes voten contra él, lo que no es probable porque actualmente no existe ningún problema insoluble para el gobierno ni para las Cortes.»

En los centros oficiales se cree, sin embargo, que la crisis es inevitable debido a las disensiones que existen en el seno del gabinete, así como a la imposibilidad de atender las demandas hechas por los catalanes para que se les reconozca la co-oficialidad de su idioma.

El periódico «El Debate», en un editorial que trata del aplazamiento de los debates sobre el Estatuto de Cataluña hasta el jueves, dice:

«El gobierno no hace caso del clamor popular e intenta obligar a las Cortes a que aprueben el Estatuto de Cataluña. Esto hace que muchos diputados comiencen a desacatar las instrucciones de sus jefes en el gobierno, porque ellas pugnan contra el consensus de la opinión. España debe a cudir a las urnas para expresar por medio de ellas lo que desea en relación con el Estatuto.»

AZAÑA DESMIENTE LOS RUMORES DE UNA PROBABLE CRISIS

MADRID, junio 21 US. Azaña desmintió hoy personalmente los rumores de una probable crisis ministerial. Al mismo tiempo se expresó optimísticamente sobre la situación catalana.

La incautación de los palacios del ex soberano

El diputado Bujeda ya se ha incautado del de la Magdalena y luego lo hará del de Miramar

SANTANDER, junio 21. (INS) Jerónimo Bujeda, diputado socialista y director de las Propiedades del Estado, ha llegado hoy a esta ciudad para tomar posesión, en nombre del gobierno republicano, del famoso Palacio de la Magdalena, que pertenecía al ex rey Alfonso.

Bujeda

El Palacio de la Magdalena tiene un valor de dos millones y medio de pesetas y es uno de los monumentos de la ciudad por su belleza arquitectónica y por el lujo de su interior.

El señor Bujeda irá inmediatamente después a San Sebastián para tomar posesión del Palacio de Miramar y de otras propiedades del exsoberano.

LOS BIENES DE LA COMPAÑIA DE JESUS

MADRID, junio 21. ST. El señor Azaña leyó un proyecto de ley proponiendo que la afección a fines benéfico-docentes de los bienes de que el Estado se incaute o se haya incautado, se dará por decreto acordado en Consejo de ministros.

Cuando, en virtud de reclamaciones gubernativas con arreglo a la ley del 21 de abril o por sentencia judicial, se reconozca que los bienes pertenecen a persona distinta de la Compañía de Jesús, tales personas serán idemnizadas por haber realizado una expropiación por causa de utilidad pública.

La cantidad que deba abonarse por razón de tales expropiaciones devengará un interés del cinco por ciento anual desde la fecha en que se hicieran tales expropiaciones.

CASTIGOS POR CELEBRACION DE FUNERALES

Un sacerdote ha sido preso y siete personas multadas en diversas localidades

HUELVA, junio 21.—INS.—El párroco de la iglesia de Cabezas Rubias ha sido encarcelado por haber oficiado en un funeral católico, según informan los despachos que se han recibido desde dicho pueblo.

El párroco, que recientemente estuvo en la cárcel por idéntico motivo se dirigió inmediatamente al gobierno de Madrid para protestar contra la arbitrariedad de las autoridades republicanas de Cabezas Rubias.

VALENCIA, junio 21.—INS.—Siete personas han sido castigadas con multas de cien a quinientas pesetas por el Alcalde de esta ciudad a causa de que celebraron un funeral católico sin permiso de las autoridades municipales.

Los multados inmediatamente apelaron al Gobernador Civil de la provincia haciendo constar que no existe ninguna ley que obligue a solicitar permiso para la celebración de funerales religiosos.

SOBRE EL MONTEPIO DE LOS FUNCIONARIOS

BILBAO, junio 21.—US.—El Alcalde de esta villa, don Ernesto Ercoreca, ha anunciado hoy que irá a Madrid el 24 de este mes para tratar con el gobierno central acerca del Montepío de funcionarios de la Junta de «Obras del Puerto».

EL SR. VICENTE SANTIAGO HODSSON FUE QUIEN HALLO LAS ARMAS ESCONDIDAS

El señor Vicente Santiago Hodson, perteneciente a la Guardia Civil de la capital española, se interesa en aclarar una información cablegráfica en la que por error aparece como detenido en compañía de otro oficial de este Instituto, «por haberse hallado en su poder armas que habían de servir para atentar contra el Presidente del Consejo de Ministros de la República».

El señor Santiago Hodson en carta dirigida expresamente a nuestro Embajador en Madrid doctor Mario García Kohly, expone que la verdad es que él, descubrió quienes eran los poseedores de dichas armas, consiguiendo con ello, esclarecer la trama del complot ya referido.

En el caso del señor Vicente Santiago Hodson, nos sentimos satisfechos al hacer la debida rectificación

TROTSKY COMPARA EL REGIMEN REPUBLICANO ESPAÑOL CON LA KERENSKIADA DE RUSIA Y DICE QUE NO ESTABA PREPARADO PARA EL GOBIERNO

Cita Trotzky las revueltas políticas de Hispano- América y agrega que la debilidad y la inconsecuencia del «comitern» ruso fué tal que ni siquiera trató de intervenir o de dar su apoyo a los elementos locales para asegurar así el triunfo de los golpes revolucionarios

(Por Walter R. Douglass)

N. YORK, junio 20.—Las cartas de León Trotsky a sus admiradores en Nueva York siempre ofrecen algunos puntos interesantes. Trotsky en cierto modo pudiera compararse al hombre en la luna. Está fuera del mundo y observándolo todo. Hombre de mediana cultura de ambición ilimitada, Trotsky logró organizar el ejército rojo en Rusia en tiempos cuando la independencia del país peligraba ante los ataques del extranjero, y repentinamente el hombre que había sido considerado hasta entonces como un demagogo de esquina, se convirtió en gran organizador militar.

Leon Trotsky

La política ultra izquierdista de Trotzky lo alejó del gobierno conciliador de Moscú y sus exabruptos trajeron su destierro. Leyendo sus obras puede verse a Trotsky tal como es: hombre de cierta cultura, pero no un intelectual en el sentido limitado de la frase. Periodista y panfletista Trotsky es, pero no pensador profundo; polemista y retórico, pero no filósofo. Sus ideas sobre la actuación política mundial a veces suelen estar bien encaminadas y a veces suelen acusar puerilidad y «naiveté» extraordinarias en un hombre de sus años.

Recientemente Trotsky ha escrito tres panfletos sobre la revolución en España y sobre las conmociones latino americanas. Según se deja ver Trotsky hace referencia al trabajo del comité de propaganda comunista en los países americanos, y de éu pudiera inferirse que la Tercera Internacional tiene su larguísimo brazo en acción en las agitaciones de los distintos pueblos de América.

Trotsky dice que Alemania es la clave de la situación internacional y hace un resumen rápido de la situación en los distintos países en estos días de crisis económica.

La revolución española, la compara Trotsky con la Kerenskiada de Rusia. Dice que el Comitern fué cogido por sorpresa y que estaba sin preparación para aprovecharse de la oportunidad. Aprovecha la ocasión el lider desterrado para atacar a sus antiguos colegas y dice que el presunto Comitern es un «instrumento temeroso de desorganización para las conciencias de los obreros adelantados». La frase, como se ve, es típica de los oradores revolucionarios, cuya principal misión parece ser la de unir frases sin gran significación.

Dice que la revolución en España es incipiente y que el movimiento republicano podrá ahogar **la verdadera revolución** por un tiempo corto; pero que tarde o temprano el proletariado despertará y bajo un caudillaje adecuado derrumbará a los «Kerenskys» españoles.

«No es preciso decir—agrega Trotsky—que la revolución española está actualmente en proceso de formación. La república fracasará porque no puede ni sabe cómo resolver los problemas vitales: el problema agrario, el eclesiástico y el nacional. La situación en España puede por lo tanto caracterizarse como pre-revolucionaria.

El proceso histórico está en formación y aunque el atraso del comunismo español demore la llegada del día, tarde o temprano se verá en España el dominio de las masas».

INGLATERRA IGUAL QUE ESPAÑA

A la situación inglesa Trotsky también la llama prerrevolucionaria. «La situación económica es el período que precede a la revolución. Actualmente el caos impele el movimiento de las fuerzas del proletariado a la acción uniforme. Sin embargo, la estructura política de este país archiconservador es tal, que no existen ni un partido revolucionario ni su antípoda—un partido fascista. Gracias a esta circunstancia la burguesía ha podido movilizar a sus mayorías y probablemente se tardara más de un año antes que la estructura política se adapte la situación económica».

Refiriéndose a Francia vuelve a la carga contra el «Comitern» ruso el camarada Trotsky y ridiculiza a los «sabios» del «Comitern» que hace un par de años predijeron que Francia estaba ya lista para la revolución. «En finanzas París trata de competir con Nueva York—dice Trotsky. La prosperidad aparente de la burguesía francesa tiene su origen en el robo de Versalles. Y es precisamente ese mismo robo el que será origen del derrumbamiento del régimen francés. Para mantener su hegemonía Francia necesita el apoyo del mundo entero incluyendo las formas más arcaicas de explotación—el abominable cliqué rumano; el decadente régimen de Pilsudski; la dictadura militar de Jugoeslavia y el cliqué militar del Japón que Francia secretamente azuza contra la República rusa. El proceso de desintegración deberá verse antes de las próximas elecciones parlamentarias».

Al hablar de los Estados Unidos dice que el pueblo americano todavía no ha tenido tiempo para darse cuenta de la enormidad del cataclismo económico y su reacción contra sus ideas conservadoras no se ha madurado aún. Cree que el primer resultado será la ruina de la unión laborista americana para dar paso a una organización izquierdista.

ESPERA LA CRISIS EN TOKIO

Alude Trotsky a la revolución rusa de 1905 y dice que el Japón puede ver este año una revolución parecida a aquélla teniendo como origen sus aventuras en Manchuria Cree que el sistema feudomilitarista del Japón ya no puede servir los intereses del capitalismo japonés. Dice que aunque China esté dividida por sus divisiones del Kuo Min Tang, es una China distinta de la que los países europeos y el Japón acostumbraban explotar y que en el futuro tal vez el comunismo chino conquiste a sus conquistadores.

Dice que el éxito del fascismo en Alemania se debe a la debilidad del Partido Comunista que no ha sabido granjearse la buena voluntad del proletariado alemán y escribe una filípica contra los caudillos de Moscú, diciendo: «El presidium del «Comitern» hace uso de pedazos de papel sin tomar posición en ninguna parte. En lugar de intervenir en los países donde se notan señales de revolución el «Comitern» se sienta a esperar. Han sustituído la política de Lenine por la política del avestruz. Dice que Moscú ha capitulado con la burguesía y que el Comitern es el mejor instrumento para dar muerte a los pequeños organismos comunistas del mundo, especialmente de América.

Cita Trotsky las revueltas políticas de la América Latina y dice que la debilidad e inconsecuencia del Comitern ruso fué tal que en ninguno de los casos supo aprovecharse de la situación y que ni siquiera tentó a intervenir o apoyar a los elementos locales. «El silencio de la C. P. S. U. pudiera interpretarse en lenguaje articulado por «Déjenos en paz». Las dificultades internas de la C. P. S. U. (Comité comunista de propaganda) son tales que no puede ni siquiera mezclarse con los movimientos aislados fuera de Rusia».

Continúa Trotsky aprovechándose del poco éxito del comunismo mundial para atacar a sus antiguas camaradas de Moscú. Y en sus predicciones se ve una candidez parecida a la que él acusa en los jefes del Comitern. Porque si el presidum del Comitern predijo la revolución en Francia desde hace un par de años, en cambio Trotsky en sus quimeras la ve casi en la esquina.

LAS COSECHAS DE BADAJOZ Y LAS DE ZARAGOZA SE HALLAN AMENAZADAS POR LA LANGOSTA

Un tremendo temporal de truenos, agua y granizo ha descargado sobre la región de Valencia causando heridas a varias personas y daños materiales que se calculan en varios millones de pesetas

BADAJOZ, junio 21. (US) Una enorme plaga de langosta está sembrando la alarma entre los agricultores de esta región, los que ya se han dirigido a las autoridades para que pidan auxilios al gobierno de Madrid.

Las noticias que se reciben de Coronado dan cuenta de que todas las cosechas han quedado totalmente arruinadas por la langosta.

LA LANGOSTA AMENAZA A TODAS LAS COSECHAS DE ZARAGOZA

ZARAGOZA, junio 21. (INS) La Asociación Agrícola se ha dirigido hoy con toda urgencia al ministro de Agricultura, don Marcelino Domingo, solicitando inmediata ayuda para combatir la plaga de langosta que amenaza con destruir todas las cosechas de la provincia.

Los agricultores dicen que el peligro de la langosta es muy grave.

LOS TEMPORALES CAUSAN GRAN DAÑO EN VALENCIA

ALBERIQUE, junio 21. (INS) Un hombre ha recibido graves heridas y varias personas sufren lesiones menos graves con motivo del temporal de truenos, agua y granizo que se ha desencadenado sobre esta región valenciana, destruyendo casi por completo todas las siembras de arroz y de trigo. Son centenares las familias que han quedado sin hogar.

Las pérdidas sufridas por las cosechas y la propiedad como resultado de los temporales de ayer y hoy se calculan en varios millones de pesetas.

El Gobernador civil de la provincia de Valencia, con la cooperación de la Cruz Roja, está enviando auxilios al área devastada.

LA TORMENTA DE GRANIZO DESTRUYO LAS COSECHAS

MADRID, junio 21 US.—Los pueblos de Santurde, Santudejo y Pueblo Nuevo han pedido auxilio urgentemente por telégrafo para sus habitantes que se hallan sufriendo las consecuencias de la tormenta de granizo ocurrida hoy. La mayor parte de las cosechas han quedado destruídas.

En Vitoria varias familias se han visto obligadas a abandonar sus hogares que amenazan caerse.

El gobernador civil de Valencia ha recibido peticiones de auxilio procedentes de varios pueblos y aldeas donde el daño causado por la tormenta es considerable.

16 HERIDOS EN UN ACCIDENTE EN TARRAGONA

El Ayuntamiento de Madrid ha acordado adelantar los relojes durante el verano

TARRAGONA, junio 21.—US.—José Gatell, José Román y Sebastián Ferrer resultaron gravemente heridos y otros trece con lesiones menos graves en un accidente ocurrido a un autobus de pasajeros en la carretera de Aguamurcia.

SE ADELANTARA LA HORA DE VERANO EN MADRID

MADRID, junio 21.—US.—El Ayuntamiento de Madrid ha acordado adelantar una hora los relojes, con motivo del verano, a partir del día primero de julio. Los concejales socialistas se opusieron a la moción pero ésta fué aprobada por la mayoría.

LA NEGATIVA NAVARRA NO SE TOMA COMO SEÑAL DE QUE PEDIRA SU AUTONOMIA

PAMPLONA, junio 21. (US).—La impresión general en esta ciudad es contraria al rumor de que la negativa de Navarra a sumarse a la petición para autonomía hecha por las provincias vascongadas sea indicio de que Navarra tenga pensado pedir un estatuto independiente. Sin embargo cualquier arreglo hecho por Vasconia debe respetar los acuerdos de Navarra.

AVISO IMPORTANTE

para los señores anunciantes del Departamento de

Anuncios CLASIFICADOS

A partir del jueves 23 del mes actual, este Departamento quedará nuevamente instalado en el local que ocupaba anteriormente por la calle de Tte. Rey.

NO OLVIDE que mantenemos nuestro servicio de empleados para recojer su anuncio, llamando por los teléfonos:

A-3333 y M-7911

DIVAGACIONES DE UN ESPAÑOL

"EL FORMIDABLE DISCURSO DE AZAÑA"

Por JOSE AIXALA

Desde la Presidencia del Banco Azul, un castellano de Alcalá de Henares, ha diafanizado en tres horas de elocuencia, más de quinientos años de confusión histórica. En el Parlamento español, y con la responsabilidad de estadista al frente del Gobierno de la nación, nadie se atrevió a poner en claro las turbias esencias de la verdadera Historia de España.

Ni don Modesto de Lafuente, ni el P. Mariana, pudieron desintegrar lo puramente español de lo dominantemente dinástico. Había de ser un paisano del **«Príncipe de los Ingenios»** quien dijese al pueblo los engaños en nuestras Universidades. Leyendo con serenidad las verdades expuestas por el Jefe del gobierno español, al dar desde la tribuna oficial de la nación, su pensamiento de estadista frente al Estatuto Catalán, experimenté una sensación renovadora. Desde ahora, se han puesto en vías de conciliación las dos maneras de sentir, entre los españoles, los clásicos errores de la monarquía.

Me pareció esta lectura una especie de resurrección de Lázaro. Porque he notado como el hombre fuerte que tales cosas dijo no sólo cambia el sistema político, sino la política del sistema. El sentimiento diferencial que el país lo siente, en un hecho evidente la monarquía lo silenciaba. Ella desde Felipe IV, creador de las Juntas Centrales del Estado, prescindía de regular las relaciones diferenciales entre nosotros, y sólo lo interpretaba al modo ascendente de la Monarquía que España sufrió desde la Edad Media.

«Cataluña tiene un problema español y han de ser los españoles los que han de resolverlo». Eso evidenció el gran estadista castellano que parece hecho de granito mental y de una sola pieza.

«Jamás Castilla confiscó las libertades de ningún pueblo». Fué «La Corona» la confiscadora, que la historia confunde con la patria. Castilla fué la primera en levantarse contra el César extranjero, pidiéndole estas libertades que han tardado tantos siglos en ser reconocidas. Padilla, Bravo y Maldonado, de Toledo el primero y de Segovia y Salamanca los otros dos mártires, dieron sus cabezas al verdugo por el espíritu liberal de la España. Y la última región sucumbida a la política asimilista de los Monarcas, fué Cataluña que puede vanagloriarse de haber sido los postreros defensores de la libertad del pueblo español.

¿Quién dijo con tanta claridad esta verdad desconocida por nuestro pueblo? De ahí hay que partir y tener presente que Cataluña es un territorio español y mientras no se conozca esta particularidad no comprenderán los españoles la autonomía de Cataluña, que no es desintegrante, sino desimilista.

Frente a unas Cortes salidas de las urnas, y con testigos ciudadanos que llenaban las tribunas, dijo Azaña que España pudo convertirse en un gran Estado Nacional cuando la guerra de la Independencia, pero entonces nos faltaron los estadistas. Los liberales que se pusieron de parte de la Monarquía en las guerras civiles, combatían por los fueros y la libertad del pueblo, que «La Corona» no quería transigir con ellas, y mucho menos con las autonomías. Y agregó: «Don Miguel Unamuno, que defendió la autonomía cubana, fué calificado, en este mismo recinto, de «**MAL ESPAÑOL**», por los políticos de entoces.

La argolla monárquica que uncía a España, ya se rompió el 14 de abril y no es propio del nuevo régimen continuar aquella política absorvente y unitaria que padeció la nación ¡Eso nunca!, dijo en tono de convencido. Porque si la Dictadura maltrató el sentimiento catalán, y las libertades españolas, al juntarse ante estas Cortes, es de justicia su reconocimiento eficaz, ya que son realidades peninsulares cuya comprensión se hace indispensable. Pongamos a un lado los prejuicios de una historia amañada y veréis cómo surje espontánea la cordialidad entre los españoles.

Azaña ha realizado una verdadera hazaña con su discurso formidable, de una clarividencia meridiana, poniendo sobre la mesa de la nación, las realidades tal cual han sido en su esencia y desfiguradas por la realeza, más atenta a lo suyo que los intereses nacionales. Es una pieza oratoria que cada día será de más alta trascendencia. Revela justicia, enseña sinceridad. La Historia de España ha sido, ahora, expuesta con su verdadera interpretación ya que el pueblo vive del eco que le hacen sentir y cree a pié juntillas todos los embrollos de los dirigentes que, hasta ahora, fueron los monarcas.

¿Qué sabe el pueblo del Estatuto? Oye decir que es disgregante y ya no hay forma de hacerle ver el error. Ninguno de los populacheros que combaten el Estatuto, lo han leído; pero engañan al pueblo, como lo engañaban con las luchas coloniales. La Historia de España, desde hoy, adquiere una nueva modalidad. Ya Campoamor no podría repetir su socarronería de que sabiendo cómo se escribe la historia actual, no creía en la antigua.

La historia oficial que se enseñó en los colegios hasta hoy, no es ni ha sido la historia de España, cuya verdadera interpretación acaba de exponerla este hombre providencial que ha dado la república: un castellano cien por cien, que sabe dar pruebas de gran estadista, renovando esa carcomida leyenda en la que el pueblo estaba confundido con los estupefacientes de la monarquía.

Desde «Los Comuneros de Castilla» al embarque del ex rey en Cartagena, la Historia de España no ha tenido otro hombre tan heróico para las libertades españolas que este don Manuel Azaña y Díaz que por algo es paisano de Cervantes.

M.E.C.D. 2016

DIARIO DE LA MARINA

FUNDADO EN 1832

Dirigido hasta 1919 por D. Nicolás Rivero y Muñiz.

OFICINAS: HABANA, PRADO 103— NEW YORK: 516 FIFTH AVE.

Editado por la Cía. DIARIO DE LA MARINA. (S. A.) cuyo programa consiste: «en la defensa de los intereses generales y permanentes de la Nación cubana, de los especiales de la Colonia española establecida en la misma y de la unión y armonía entre los diversos elementos que conviven en el país».
—Art. 1o. de los Estatutos.

TELEFONOS

Dirección. . . A-4151

Administrador, Contador, Anuncios, Suscripciones, Quejas, Talleres y Correo . . . M-7911, M-7912, M-7913

Jefe Redacción . A-3205
Clasificados. . A-3333
Agencia del Vedado. . . . F-2613
Agencia de Marianao. . . FO-7380

PRECIOS DE SUSCRIPCION AL «DIARIO DE LA MARINA»

Habana y Provincias.
Mes. . . . $ 1.60
Trimestre. $ 4.20
Semestre . $ 8.00
Año . . . $15.00

Extranjero
Trimestre. $ 5.00
Semestre . $ 9.50
Año. . . . $18.00

Edición Dominical: (Para el extranjero solamente)
Semestre . $ 3.00
Año . . . $ 5.00

ARMONIAS

TRABAJO PRODUCTIVO

Por Gustavo E. URRUTIA

OTRO error económico mayúsculo, puesto en boga también por la crisis mundial, es que el desempleo se alivia con limosnas, ya en dinero, ya en mercancías o bien en créditos.

Este disparate es de la misma calaña que el de poner el trabajo a tarea —la semana corta— a fin de que alcance para todos los desocupados. Ya se vió en esta sección que tal recurso de náufragos satisface la filantropía humana, pero no resuelve el problema económicamente como se pretende hacer creer a las masas.

En ambos casos se quiere echar mano de la riqueza existente, del «stock» de recursos para ayudar al desocupado, pero nada se provee concertadamente para ayudar la producción y reorganizar el sistema económico que funciona como una unidad cooperativa mundial desde el siglo XIX y que por lo mismo exige correctivos de cooperación unitaria universal.

Si por el ejemplo del otro día, el mundo está en la miseria porque de cada 2000 obreros sólo hay trabajo para 1000, la miseria mundial seguirá siendo igual en cantidad y mayor en intensidad, si ese trabajo se reparte entre los 2000 obreros totales.

Ocurre con la riqueza exactamente lo mismo que con el trabajo: si el mundo está arruinado por escasez de productos, de dinero y de crédito, el **simple reparto** de esas riquezas entre todos sus habitantes no añadirá ni un ápice a la riqueza universal. Esa distribución equitativa no puede ser **simple ni gratuita**, sino **productiva y muy compleja**, ¡cómo que implicará el cambio básico del sistema de producción y distribución universal!

Por no bajar al fondo de la cuestión, las naciones —las industriales sobre todo— han fracasado en su empeño de solventar la crisis económica y particularmente en lo de socorrer a los «sintrabajos». Cada pueblo—sociedad y Estado— ha metido la cabeza bajo el ala para esquivar la tempestad. O sea, que ha dado víveres o crédito de limosna a sus menesterosos con el resultado contraproducente de ver crecer su número cada día más.

Esto no es porque tales limosnas tengan el efecto moral de fomentar la vagancia, sino por las razones económicas que han hecho al Senado de Washington rechazar el pago de los bonos de guerra a los veteranos, a pesar de la enorme coacción que ellos están practicando al invadir la Capital de los Estados Unidos. La Cámara de Representantes accedió, acaso por miras de política menuda, acaso por confiar en que el Senado o el Presidente Hoover se negarían a pagar esos bonos de guerra como un remedio que a la larga pudiera empeorar la economía del país.

Veamos esas razones: El dinero que reclaman los veteranos para aliviar su miseria, tiene que darlo el tesoro público, o sea, el pueblo americano. De modo que saldrá de unas manos para entrar en otras. Como los Estados Unidos tienen ahora un déficit presupuestal de más de un millón de dólares diarios, esos millones que piden los veteranos habría que obtenerlos aumentando los impuestos, o emitiendo un empréstito interior —no hay que soñar con uno exterior— que produciría gastos y devengaría intereses. Para pagar todo esto el único expediente posible es imponer nuevos tributos a la nación.

Lo mismo sucedería si se pagaran los bonos con mercancías o con créditos realizables en el mercado. El importe y el lucro de la negociación los pagaría el pueblo en definitiva. A la postre el resultado será este: que **la riqueza se ha movido** sin aumentar, y que el contribuyente, el pueblo, el tesoro público, aumenta sus gastos en una cantidad igual al importe de los bonos de guerra más los intereses que deben pagarse a quien compraría los bonos, sea el Estado o los particulares.

—¡Que se mueva la riqueza! Pero este movimiento tiene que ser, precisamente, para producir más riqueza, no para consumirla por modo exclusivo como en el caso de estos veteranos y de todos los indigentes a quienes se socorre por el procedimiento limosnero.

En cuanto se suprime esta condición de productividad surge el sofisma económico. Se suscita el criterio esencialmente filantrópico de la dádiva social, que no tiene cabida ni en el comunismo, porque allí hay que trabajar para consumir. Los desocupados piden eso mismo por lo general: trabajo. Pero el trabajo que ellos piden y que requiere el mundo, no se hallará hasta que las naciones no se decidan a cambiar universalmente y de raíz el régimen económico.

Pero alguien preguntará: ¿acaso los millones que reclaman los veteranos de Washington y los que se regalan a los otros desocupados no se traducen en consumo de riqueza: víveres, ropa, vivienda, medicinas, servicios, etcétera? ¿Y, acaso este consumo no fomenta la producción?

Este es otro aspecto del propio sofisma económico; fase que se aprovecha muy bien para los aranques declamatorios. Efectivamente aumenta la producción, pero en menor cantidad de lo que disminuye la capacidad adquisitiva del mercado, del pueblo, porque ahora éste tiene que pagar los millones consumidos por los desocupados más los intereses del capital regalado. Es una progresión decreciente de prosperidad y aumentativa de la pobreza.

No hay, pues, más inversión económicamente útil que la inversión productiva de riquezas: el trabajo útil. Por eso Mr. Hoover está renuente al pago de los bonos de guerra para el pseudoalivio de los veteranos. Quizás le cueste cara en moneda política esta rebeldía. En cambio pone todo su empeño en repartir un crédito por miles de millones de dólares para regadíos, plantas industriales, caminos, empresas agrícolas y otros medios de aumentar la producción, la riqueza nacional. Estas obras, además de dar empleo a los «sintrabajos» dejarán un saldo favorable a la riqueza y el poder económica de los Estados Unidos.

Lo malo es que a los intereses que gobiernan los distintos sectores de la economía mundial les falta todavía la visión de conjunto que les permita cooperar en igual sentido. Sin embargo, parece que, en efecto, la letra con sangre entra, porque en Lausana se notan vestigios de entendimiento económico y financiero entre ciertas potencias de Europa. Por algo se empieza.

Compañía Trasatlántica Española

SERVICIOS DE PASAJE Y CARGA

CONFORT—RAPIDEZ—SEGURIDAD

El trasatlántico,

"CRISTOBAL COLON"

Saldrá para

NEW YORK, VIGO, CORUÑA, GIJON, SANTANDER Y BILBAO, el día 14 de JULIO

Próxima salida: Vapor "HABANA" 14 de Agosto.

PARA VERACRUZ: 48 horas de viaje,

"CRISTOBAL COLON"

6 DE JULIO

Próximas salida: Vapor "HABANA", 5 Agosto.

AGENTES GENERALES:

GARCIA & DIAZ LTDA.

PALACIO DE LA LONJA — TELEFONOS M-6911 Y M-6912

Dirección telegráfica: AMGARDIAZ.

LA VIA DE LOS QUE SABEN VIAJAR

COMPACNIE CENERALE TRASATLANTIQUE

Linea Francesa FRENCH LINE

Vapores Correos

PROXIMAS SALIDAS

PARA CORUÑA, GIJON, SANTANDER y SAINT NAZAIRE:		PARA GALVESTON Y VERACRUZ:	
«Mexique»	11 Julio	«Mexique»	30 Junio
«Mexique»	15 Sepb.	«Mexique»	3 Sepb.
«Mexique»	3 Novb	«Mexique»	22 Octbr.

Línea de NEW YORK al HAVRE y PLYMOUTH

En esta Agencia se expiden pasajes para esta línea por los lujosos y rápidos trasatlánticos franceses: «Ile de France», «París», «France», «Camplain», «Lafayette», «De Grasse», etc.

Para más informes dirigirse a:

ERNEST GAYE

O-Reilly 9. — Apartado 1090. — Teléfono A-1476. — Habana.

LA FAVORITA DE LOS ALTOS CIRCULOS SOCIALES

LLOYD NORTE ALEMAN

Vaya a ESPANA, INGLATERRA, FRANCIA y ALEMANIA en los Vapores

"SIERRA VENTANA", Junio 24, para Coruña, Gijón, Santander, Southampton, Boulogne y Bremen.

"KARLSRUHE" Julio 2, para Vigo, Coruña, Gijón, Boulogne y Bremen.

A. C. FABRICIUS & Co. S. EN C

AGENTES GENERALES

Pasajes Cámara: OBISPO 28, A-3455 — Fletes: OFICIOS 18, M-8082 - M-3951 — Pasajes Tercera: ACOSTA 4, M-8066

NORTH GERMAN LLOYD

Línea HOLANDESA Americana

EL VAPOR

"LEERDAM"

Saldrá en viaje extraordinario el

28 DE JULIO

directamente para

ISLAS CANARIAS

Camarotes para todos los pasajeros de 3a. clase

Para informes dirigirse a:

R. DUSSAQ S. EN C.

Oficios 24-26. Teléfs. A-5639 y M-6278.

HABANA

EMPRESA NAVIERA DE CUBA, S. A.

Apartado No. 2490, Dirección Telegráfica: EMPRENAVE.

Claves en uso: A. B. C., 4a. y 5a. Edición Western Unión.

Walkims and Apedix.

SAN PEDRO No. 6.—HABANA.

TELEFONOS: A-6236 Pasajes y Fletes; A-5315. Información General. A-4730. Departamento de Tráfico: A- 6236. Almacén.

A-5034: Segundo Espigón de Paula. M-3896. Tercer Espigón de Paula.

NOTA.—Las escalas de Por-Au-Price, Aux-Cayes (Haití), San Pedro de Macoris R. D. Aguadilla Mayaguez y Ponce P. R. Kingston, (Jamaica), son eventuales, esto es, se harán cuando el pasajero o la carga lo amerite.

VAPORES EN SERVICIO: «Presidente Machado», «Baracoa», «Cienfuegos», «Eusebio Coterillo», «Gibara», «Guantánamo», «Habana», «Joaquín Godoy», «Julián Alonso», «La Fe», «Las Villas», «Manzanillo», «Ramón», «Santiago de Cuba» y «Camagüey».

PUERTOS DE ESCALA: COSTA NORTE.—Puerto Tarafa, Nuevitas, Manati, (Victoria de las Tunas), Puerto Padre, (Chaparra), Gibara, (Holguín), (Velasco Bocas), Vita, Banes Nipe, Mayari, Antilla, Preston, Sagua de Tánamo, (Cayo Mambí) Baracoa Guantánamo, (Boquerón y El Deseo) y Santiago de Cuba.

COSTA SUR.—Cienfuegos, Casilda, Tunas de Zaza, Santa Cruz del Sur, Manopla Guayabal, Manzanillo, Campechuela, Media Luna, Niquero, Ensenada de Mora y Santiago de Cuba.

COSTA NORTE DE VUELTA ABAJO.—Bahía Honda, Río Berracos, Puerto Esperanza, Santa Lucía, Miñas de Matahambre), Río del Medio, Dimas, Arroyo de Mantua y La Fe.

REPUBLICA DE HAITI.—Port-Au-Price, Aux Cayes.

REPUBLICA DOMINICANA.—Santo Domingo, San Pedro de Macoris y Puerto Tarafa.

PUERTO RICO.—San Juan, Aguadilla, Mayaguez y Ponce.

JAMAICA.—Kingston.

Compañía del Pacífico

MALA REAL INGLESA
(THE PACIFIC STEAM NAVIGATION COMPANY)
VAPORES CORREOS INGLESES

A España Francia e Inglaterra

Por el magnífico trasatlántico de 25 mil toneladas.

"ORCOMA"

SALDRA DE LA HABANA EL

9 de JULIO

PARA

Vigo, Coruña, Gijón, Santander, Pellice y Liverpool

¿Sabe Ud. Lo Que Son Estos Vapores? Su servicio y precios inmejorables en todas las categorías.

Primera Segunda y Tercera Clase

Para informes generales reservaciones, fletes, etc.
AGENTES GENERALES
DUSSAQ Co. Lt.
PALACIO DEL CENTRO ASTURIANO
Teléfono: A-6540.— Habana.

Anúnciese en el DIARIO DE LA MARINA

Noticias del Puerto

El Morro Castle.—El turbo eléctrico Morro Castle, llegó de New York conduciendo carga general 79 pasajeros y un polizón para la Habana, y conduce carga y 55 pasajeros en tránsito para Progreso y Veracruz.

Llegaron en este vapor el señor Fudley Thomas, el representante general en la Habana de la Ward Line, los estudiantes cubanos David y Fernando Carulla, Orlando Esfakis Francés Interian, Néstor Recio, Manuel Urrusti, hijo de don Simón Urruti.

Los señores Desiderio Parreño, el abogado Carlos N. Párraga, Dagoberto Rayon, Manuel Recio, Fernando Robledo, Alejandro y Benito Texidor y familia, Francisco Pons, Dolores Casals, el abogado americano Jamés Ahnus y el ingeniero George Turman y otros.

El polizón llegado en el Morro Castle es el cubano José Ors Llitre.

También llegaron 10 chinos.

Entre los pasajeros en tránsito viajan dos hijos del Gobernador de Yucatán señor García, los escritores americanos Marcus Goodrich y Kisjadda Wylie y el compositor de música ruso señor Vladimir Ducklsky.

El Estrada Palma.—El ferry Estrada Palma llegó de Key West con vagones de carga general.

Se le fugaron dos hombres.—El vigilante Carrillo dió cuenta a la Policía que al practicarle una inspección al vivero Machina, el patrón de dicho barco le informó que en Cayo Anclote, Florida habían desertado dos hombres de la tripulación, los que más tarde fueron capturados por las autoridades americanas.

A Tiscornia.—Gustavo W. Olobson tripulante del vapor President Hayes, fué remitido a Tiscornia por haber perdido el barco.

Auto a los fosos.—El Inspector del Distrito Central número 29 procedió por conducto de la policía del puerto, a remitir a los fosos al automóvil número 35516 de chapa de alquiler de plaza, por asegurar que estaba dedicado exclusivamente al servicio de su dueño.

Mutua acusación.—El Guardia Jurado de la United Fruit, Joaquín González, y el vigilante del puerto número 6, Pérez Lago, procedieron al arresto de Win Hes, de Paula 55 y Lvin Jamerson de San Isidro 57, a los que acusan de haber formado un fuerte escándalo en el muelle de Santa Clara teniendo necesidad el guardia jurado de hacer disparos con su revólver para intimidarlos.

A su vez el Hes acusa al citado guardia jurado de haberlo maltratado de obra con el club causándole lesiones de carácter menos grave.

Amenazas.—José López Blanco, de Egido número 71 es acusado por Oscar Lamar Santa Cruz de amenazarlo y de invitarlo a reñir.

El Orizaba.—El vapor americano Orizaba llegó de Veracruz con pasajeros para la Habana y pasajeros en tránsito para New York.

Los que llegaron.—En el Orizaba llegaron los señores Rafael Falla, Zora Escobedo de Fernández, Ramona Gómez, Olegario, Avelino y Josefina Monte, Concepción Meléndez, David Morales y señora y el doctor Wenceslao de Villaurutia, médico de Cuba en Yucatán, Servicio de Cuarentenas.

Entre los de tránsito el Cónsul de la Argentina en México señor Adolfo Calvo y señora y Pilar Noriega.

Los que embarcaron.—Para México en el Morro Castle embarcaron el Ministro de Bélgica en Cuba y México, señor Adolfo Fernández Armas, Antonio Llano y señora, Pedro A. Romano.

En el Orizaba para New York van Samuel Agria y señora, Ignacio Alvarez y señora José M. López, Guillén, María C. Madrazo, doctor Francisco de la Torre, Carlos Alvarez Lucas F. González y 23 chinos.

Excursiones.—La Peninsular Occidental ha dispuesto que los días julio 2 salga de la Habana una excursión a Miami, el día 30 de junio otra a Jacksonville y Tampa.

Productos Cubanos al norte.—En el Orizaba fueron embarcados 15 mil sacos de azúcar, 105 bultos de tabaco, mil líos de cuero, 8 mil huacales de vegetales y piñas, 54 pacas de esponja y 500 sacos azúcar refinada.

El Quirigua.—En el vapor Quirigua que llegará mañana de Centro América y seguirá a New York embarcarán Mr. y Mrs. Antbio Mc. Bride e hijos, de la Havana Coal Co., Thomas Mauherry, Agente de la Firestone Rubbar Co.

A los EE. UU.—En el Cuba para los Estados Unidos embarcaron Mrs. H. P. Harper e hijas, Marsdean R. Leeder, Normas Morgan, John H. Stevenson y otros.

Una familia de Gitanos reembarcados.—En el vapor Morro Castle ha sido reembarcada para Progreso una familia de apellido Marcott, que no han sido admitidos por el Departamente de Inmigración.

No se espera ninguno de pasaje.—Durante el día de hoy no arribará a puerto ningún barco con pasajeros.

Palacio

EL PRESIDENTE AUSENTE

Continúa ausente de Palacio el Presidente de la República, que está por la costa norte a bordo del Juan Bruno Zayas, en plan de pesquería.

Por la telegrafía sin hilos, se comunicó ayer con el General Machado el Secretario de la Presidencia Don Ricardo Herrera, quien le informó de los asuntos pendientes.

VISITANTES

Durante la mañana de ayer acudieron a Palacio distintos elementos políticos, quienes conferenciaron con el Secretario de la Presidencia.

Entre ellos vimos al Jefe del Ejército, General Herrera, al Coronel Guerrero, al Jefe de la Policía Nacional y al Senador de la República, Lcdo. Barraqué.

EL PRESUPUESTO MUNICIPAL

En Palacio se han tenido noticias de que ya está terminado el reajuste del Presupuesto del Distrito Central de la Habana y que el Alcalde, Capitán Izquierdo, que se encuentra de veraneo en San Diego de los Baños, estudia allí esas reducciones forzosas y que se hacen ascender a la suma de dos millones de pesos.

EN HONOR DEL DR. AROSTEGUI

En Palacio nos informó ayer el viejo y distinguido médico doctor Cándido Hoyos, que el domingo próximo, a las ocho de la mañana, será objeto el doctor Gonzalo Aróstegui, de un homenaje por sus cuarenta y cinco años de servicio, en la Casa de Beneficencia y Maternidad.

A esa fiesta asistirán elementos distinguidos y el Senador de la República, doctor Viriato Gutiérrez, en su calidad de Presidente de la Junta de Gobierno de la Casa de Maternidad, pronunciará el discurso de congratulación en honor del festejado.

EL PAGO A LOS EMPLEADOS

Según la Ley de Bases para el proyecto de presupuestos del proximo año fiscal, los pagos de los haberes a los empleados públicos continuarán haciéndose de manera escalonada, como hasta la fecha, de treinta en treinta días, incluyendo los meses de mayo y junio.

Después del día veinte cobrará el Congreso y se continuará así haciéndose los depósitos, para que cobren las demás dependencias del Estado.

MENSAJES DE ADHESION

Continúan recibiéndose en Palacio mensajes de adhesión al Presidente de la República, condenando la acción de los elementos que atentan contra la vida del Primer Magistrado y contra los ciudadanos.

ROBO DE MEDICINAS VALUADAS EN $200 EN UNA FARMACIA

La Policía de la Décima estación conoció ayer de un robo que tuvo efecto en la farmacia situada en Avenida de Menocal número 6, propiedad del doctor José María Aguirre Martínez, de la que sustrajeron medicinas por valor de 200 pesos. Los desconocidos penetraron en el establecimiento por una luceta, suponiéndose que lo sustraído lo transportaron en un vehículo.

SINTONICE LA ESTACION CMW

El DIARIO Hablado

Se trasmite todos los días

A las 7.30 a. m., 1 p. m. y 6 p. m.

Anuncio de Subastas:

SECRETARIA DE SANIDAD Y BENEFICENCIA.—Sub-Comisión Local de Subastas NUMERO «TRES».—Hospital de Dementes de Cuba.—MAZORRA.—Hasta los días y horas del mes de: JULIO 1932, que a continuación se expresan, se recibirán en la Oficina de TES CONT. Y PAG., del Hospital de Dementes, proposiciones en pliegos cerrados para los siguientes suministros: DIA 1ro., a las 8.30 a. m. CAFE, a las 9 a. m COMBUSTIBLES, a las 9.30 a. m AVES Y HUEVOS DIA 2, a las 8.30 a. m. UTILES DE LIMPIEZA E HIGIENE, a las 9.30 a. m. EFECTOS DE FERRETERIA. DIA 4, a las 8.30 a m. EFECTOS DE ROPA Y VESTUARIO, a las 10 a m. HABILITACION. DIA 5, a las 8.30 a m. EFECTOS ELECTRICOS, a las 10.30 a. m. EFECTOS DE ESCRITORIOS E IMPRESOS. DIA 6, a las 8 30 a. m. LECHE DE VACAS, a las 9.30 a. m. VIANDAS, VERDURAS Y FRUTOS DEL PAIS, a las 10.30 a. m MATERIAL RODANTE; necesarios a éste Hospital, durante el ejercicio fiscal de 1932 a 1933, y entonces las proposiciones se abrirán y leerán públicamente. Se darán pormenores a quienes los soliciten en la Secretaría de esta Sub-Comisión Local de Subastas. Hospital de Dementes de Cuba. Mazorra ENRIQUE CARVAJAL, Secretario de la Sub-Comisión Local de Subastas número Tres. Hospital de Dementes de Cuba. «Mazorra».
6488 6 d 21

$75.00 Ida y vuelta á NEW YORK
$157.50 " " SAN FRANCISCO CALIFORNIA

(En la excelente clase turista)

por los cómodos y grandes buques turbo-eléctricos de 33,500 toneladas.

PANAMA PACIFIC LINE

próximas salidas:

"PENNSYLVANIA"

Junio 28 para San Francisco.

"CALIFORNIA"

Julio 1 para New York.

Agentes:
WEST INDIES SHIPPING & T. CO.
W Harry Smith, Pte.

Obispo 75 — Telf A-7322

RECLAMA EL DISTRITO CENTRAL LOS TERRENOS DE LA ANTIGUA ZONA DEL CEMENTERIO DE COLON

Según consta de los acuerdos adoptados por el Ayuntamiento de la Habana, al aprobar el reparto «Rebollo» fueron hechas importantes donaciones destinadas a usos procomunales

Por el Alcalde jefe del Distrito Central señor Izquierdo, se ha pasado a estudio del letrado consultor, doctor José Joaquín Espino, el expediente instruído, con aporte de datos en extremo interesantes, por el arquitecto señor Luis Bay, segundo jefe del departamento de Fomento, en relación con los derechos de propiedad que tiene el gobierno local de la Habana a los terrenos que constituyeron, en su época, la zona cementerial alrededor del Cementerio de Colón, así como a los donados para el Ayuntamiento habanera para usos procomunales, al aprobarse el Reparto Rebollo. El expediente, aprobado y trasladado al Alcalde por el jefe de fomento señor Luis Echevarría, contiene antecedentes que hemos podido comprobar en las actas del antiguo Ayuntamiento, tras paciente búsqueda en compañía del oficial de actos señor Julio Gomis.

En 25 de noviembre de 1914, la señora María Regla Sañudo, presentó ante el Consistorio Municipal de la Habana, planos para la aprobación del Reparto Rebollo, prolongación del Vedado, en su parte alta. Hacia constar la señora Rebollo en su solicitud que cedía al Municipio, gran parte de terrenos, unos 170 mil metros cuadrados, para zona cementerial, junto a la Necrópolis de Colón; donación de terrenos, por mediación de la Secretaría de Obras Públicas, para la prolongación de la calle 23, ensanche del puente sobre el río Almendares y para plazoleta en la nueva Calzada o avenida, en sustitución del antiguo camino de Gallar. Hacía constar la señora Rebollo que no se le pidiera más terreno, pues ya cedía el suficiente para usos procomunales, mucho más que ningún otro reparto de los constituídos en la Habana. Al final de su solicitud, la propietaria de tales terrenos, pedía la anulación del reparto aprobado con anterioridad por el Ayuntamiento en el mismo lugar, año de 1885.

El Ayuntamiento, en su sesión de 7 de mayo de 1890, aprobó el reparto en solares de la estancia La Campana o Rebollo, designándose las manzanas 6, 7, 8, y 9 del mismo para mercado iglesia y escuela pública, a todo lo cual la propietaria señora Sañudo, dió su asentimiento.

El ingeniero del Departamento de Fomento designado por el Alcalde para resolver la petición de anulación del anterior reparto y autorización del nuevo con otra distribución de manzanas y solares, informó avorablemente la solicitud y el Ayuntamiento en sesión de 25 de enero de 1915, caducó el reparto, aceptando lo indicado. En el acuerdo se aceptan la donaciones de la señora Sañudo de terrenos para usos procomunales de zona cementerial, etc. El acuerdo que antecede fué sancionado por el Alcalde general Freyre de Andrade, aceptando lacesión del terreno.

Posteriormente, el 12 de enero de 1925, el Alcalde José María de la Cuesta decretó la caducidad del Reparto Rebollo. Recurió la señora Sañudo contra ese decreto, y el propio Alcalde dejó sin efecto su resolución.

No consta en los archivos de la Cámara Municipal, hoy Consejo Deliberativo que se haya adoptado por el Ayuntamiento ningún acuerdo posterior que modifique los términos del primero, que aceptó los términos del reparto Rebollo, teniendo validez legal suficiente la cesión de terrenos hechas para usos procomunales.

El Alcalde señor Izquierdo tiene interés en aclarar todos estos particulares, para poder llevar a cabo el proyecto del arquitecto señor Luis Bay, de embellecer la plazoleta exterior del Cementerio de Colón.

El doctor José Joaquín Espino ha comenzado ya su trabajo, para reclamar ante los tribunales de justicia el derecho de propiedad del gobierno local con respecto a los terrenos de la llamada zona cementerial que tienen en la actualidad un gran valor.

LOS PRESUPUESTOS

Tampoco ayer estuvo en la Alcaldía el Alcalde. En lugar tranquilo, estudia las modificaciones que deban de introducirse en el presupuesto ordinario del Distrito Central, para el año económico próximo. En esta labor lo acomaña el secretario de la Administración doctor Carrera Peñarredonda. Como resultado de ella el señor Izquierdo elevará un mensaje al Consejo, para que los comisionados tengan base cierta en que aprobar el presupuesto, sobre todo en cuanto a los posibles ingresos y a los gastos en que deban de efectuarse las reducciones.

ERARIO DEL DISTRITO CENTRAL

Recaudación correspondiente al día 20. Ejercicio Corriente $2.604,45. Resultas $733.71. Consejo Provincial $480.09. Existencia en Caja: Ejercicio Corriente $232.65. Resulta $1.810.82 Consejo Provincial $1,794.03. Extraordinario $432.94. Depósitos $62.576 48 centavos. Total $66.846.92.

COBROS

Matadero Industrial $523.98. Matadero del Luyanó $255.93. Licencias de Obras $119.66. Casillas en los Mercados $317.85. Transporte $185.50. Cuotas $590.84. Espectáculos Públicos, $254.16 y Multas $1.00.

LOS PAGOS EFECTUADOS AYER EN OBRAS PUBLICAS

Ayer cobró el personal de bacheo de las calles de la Habana, la segunda quincena de marzo, y la primera y segunda de abril, del crédito concedido por la Ley de 13 de julio de 1925.

Y el Saneamiento de la ciudad de la Habana, el personal jornalero de Calles y Parques, cobró la segunda quincena de febrero y la primera de marzo. El personal de arreglo de baches, la segunda quincena de abril y la primera de mayo.

NOTICIA

ARMANDO AMPUDIA Y RAMIREZ

Pongo en conocimiento de mis clientes y amigos, que este individuo, no es empleado de mi casa, ni está autorizado para tratar ningún asunto que con la misma se relacione, lo que comunico a los efectos correspondientes.

JOHN L. STOWERS

Casa «Stowers». S. Rafael No. 29
HABANA

MAGNESIA SARRÁ

Sabrosa-Espumante-Anti-ácida
Inmediatamente alivia:
Jaquecas, Mareos, Acedías.

ASEGURE UN DIA FELIZ
Todas las mañanas tome una cucharada.

DROGUERIA SARRÁ
LA MAYOR

LA MAYOR
35 EDIFICIOS
700 EMPLEADOS
SARRÁ
DROGUERIA
ABIERTA TODOS LOS DIAS
TODA LA NOCHE LOS MARTES
A-8026 A-3641

FARMACIA
DROGUERIA
DE
"JOHNSON"
DE TURNO LOS LUNES
Obispo Nº 30 TELEFONO-A-2129.

Farmacias de Turno

MIERCOLES

HABANA

Benjumeda y S. Carlos. Tel	U-6958
Jovellar entre M y N U-6655	U-2220
P. Varela No. 86	U-2756
E. Palma y Trocadero	M-5052
Villegas No. 33	M-4030
Gral. Silverio S. Figueras 33 . . . M-5190	A-7818
B. Masó No. 48	U-6813
A. de la Independencia y Menocal	U-6808
Zenea y Oquendo	U-6924
Zenea No. 91	M-4160
San José y Gervasio: U-6969	U-3030
Ave. de la República y General Aranguren	M-4486
Habana 187 Esq. Paula	M-4604
Gral. Carrillo 172	U-7077
R. M. de Labra 51	M-3993
I. Agramonte 36½	M-4598
R. del Brasil y Mercaderes	A-6413
M. Gómez 246	M-5056
Castillo y Sta. Rosa	M-4655
Tenerife y Carmen	M-5121
Vicente Ruiz Luzuriaga número 24	M-5193
Amistad y San José	A-6663

VEDADO

Calle 12 y 15	F-3339
Calzada 84 entre A y B	F-6271
Calle 23 y G	F-6119
Calle 17 esq. a 20	F-6282
Calle 9 esquina a 1	F-6161

VIBORA

Milagros y F. Poey Telf.	I-7630
10 de Oct. 695 . . I-7678	I-7559
S. Francisco y Buenaventura I-7207	I-7518
10 de Oct. y Vista Alegre I-1234	I-7100

J. DEL MONTE Y S. SUAREZ

Rodríguez y Dolores	I-7613
10 de Oct. 383	I-7468
S. Suárez No. 10	I-2322
J. Delgado y Lacret	I-7755
Serafines y Flores	M-4845
Santa Teresa y Flores	

LUYANO

Justicia esq. Pérez	X-3997
S. Ana y Guasabacoa	I-7739
J. Alonso e Infanzón	X-2371

CERRO

Sarabia y Borrero	A-3579
Palatino y Atocha	I-7719
V. Hermosa 14 esquina a la Rosa	I-2323
Calzada del Cerro 859	I-7486

NOTA. — Este grupo estará de turno también los domingos y duelos y fiestas nacionales: Enero 24. Febrero 24. Marzo 6. Abril 17. Mayo 29. Julio 10. Agosto 21. Octubre 2 y 12. Noviembre 13. Diciembre 7 y 25.

M.E.C.D. 2016

Jack Sharkey es el nuevo campeón de los Heavy-Weights

HENRI COCHET FUE ELIMINADO AYER DEL TORNEO DE TENNIS DE WIMBLEDON

SPORTS DIARIO DE LA MARINA SPORTS

AÑO CIEN — LA HABANA, MIERCOLES, 22 DE JUNIO DE 1932 — PAGINA TRECE

Dizzy Dean cumplió su palabra al vencer a los Gigantes con limpieza y prontitud por 5 a 1

La solitaria carrera se la hicieron en el noveno inning porque se cansó al realizar un robo de segunda, muy zurdo, que le debilitó a última hora. Hasta el octavo dos llegaron a segunda

NUEVA YORK, junio 21 (US.)—Dizzy Dean podrá ser todo lo que ustedes quieran, pero el hombre tiene palabra. Cuando llegó a New York con los Cardenales el otro día, dijo que iba a acabar con los Gigantes. Y cumplió su promesa hoy, con limpieza y prontitud.

Mientras Dazzy se enfrascaba en su labor, los Cardenales bateaban a Clarence Mitchell con suficiente violencia para ganar el game con score de cinco por una. Sólo un desesperado esfuerzo en el noveno impidió que los Cardenales sufrieran una nueva lechada.

Además de sus mareantes curvas, Mr. Dean dió también una exhibición de corrido de bases propias de un hombre mareado. Con dos outs en el noveno inning, con una ventaja de cinco carreras a su favor y una lechada al alcance de los dedos, Dizzy intentó robarse la segunda mientras Jim Mooney tenía la bola en el guante. Naturalmente, fué sacado a unas cuantas yardas de la base y el inesperado corrido de bases le hizo desmayar al pitchear la última entrada.

Melvin Ott, que no había podido dar un hit en toda la tarde le abrió el inning con un doble al left. Waldo Jackson obtuvo un pase y J. Francis Hogan disparó un largo sin fin al centro. Esa fué la suma de la ofensiva de los Gigantes. Hasta ese momento, los neoyorquinos sólo habían podido batear cuatro hits y dos corredores tan sólo llegaron a segunda. Y no sólo eso, sino que ocho de los players habían abanicado la brisa.

Clarence Mitchell, que abrió un juego por primera vez este año, permitió todas las carreras de los Cardenales y seis de sus siete hits. Salió bien del primer inning, pero en el segundo le anotaron tres carreras, suficientes para ganar.

SAN LUIS

	V.	C.	H.	O.	A.	E.
Reese, 2b	4	0	0	6	1	0
Martin, cf	4	0	0	2	0	0
Frisch, 3b	4	0	0	1	0	0
Bottomley, 1b	4	1	1	3	0	0
Blades, rf	2	1	1	1	0	0
Orsatti, lf	3	1	1	4	0	0
Mancuso, c	4	2	3	9	1	0
Gelbert, ss	4	0	1	1	1	0
Dean, p	4	0	1	0	2	0
Watkins, rf	1	0	0	0	0	0
Totales	34	5	8	27	5	0

GIGANTES

	V.	C.	H.	O.	A.	E.
E. More, 2b	2	0	2	2	5	0
J. Moreo, lf	4	0	1	2	0	0
Lindstrom, cf	4	0	0	1	0	0
Ott, rf	4	1	1	2	0	0
Terry, 1b	4	0	0	13	1	0
Jackson, ss	3	0	0	3	3	1
Hogan, c	4	0	1	3	2	0
Vergez, 3b	4	0	1	0	3	0
Mitchell, p	1	0	0	0	0	0
Fullis (1)	0	0	0	0	0	0
Luque, p	0	0	0	1	1	0
Leslie (2)	1	0	0	0	0	0
Money, p	0	0	0	0	0	0
Schumacher (3)	00	0	0	0	0	0
Totales	31	1	6	27	15	1

SAN LUIS . . . 030 101 000—5
NEW YORK . . . 000 000 001—1

Home run: Mancuso. Three base hits: Gelbert. Two base hit: Ott. Carreras producidas por los bateadores: Orsatti 1; Mancuso 2; Gelbert 1; Hogan 1. Doublep lays: Mancuso a Reese; Dean a Reese a Bottomley. Struck outs: Dean 8; Mitchell 2; Luque 1; Moore 0. Bases por bolas: Dean 4; Mitchell 1; Luque 1; Mooney 0. Tiempo: 2.05. Umpires: Quigley; Reardon y Pfirman. Observaciones: (1) bateó por Mitchell en el 6o. (2) bateó por Luque en el 8o. (3) corrió por Hogan en el 9o.

SCHMELING PERDIO POR DECISION PERO SEGUN MI ANOTACION PERSONAL FUE EL MEJOR DE LOS DOS

El Jack de hoy lució muy viejo y sin agresividad; es una lástima que no haya tenido cinco años menos. Los partidarios que tiene el teutón no estarán contentos hasta un nuevo bout

(Por GENE TUNEY, ex campeón mundial)

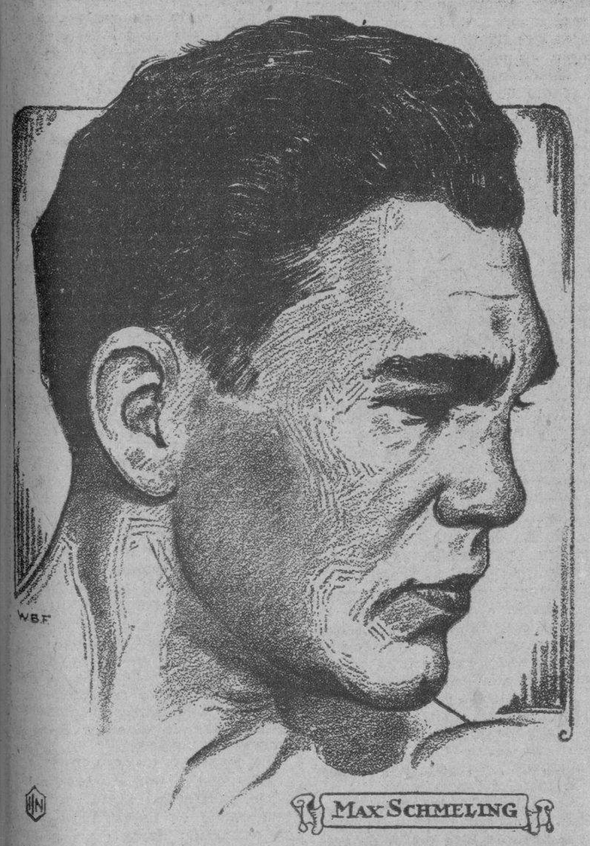

RING SIDE MADISON SQUARE GARDEN, Long Island, junio 21. US. Nadie discute el derecho a ostentar la championabilidad mundial de boxeo que ha logrado Jack Sharkey esta noche, pero no hay duda de que todos hubiéramos preferido verle triunfar en otra forma.

Francamente, mi score personal, dió a Max Schmeling un margen bastante confortable.

En parte estoy satisfecho con ver a Sharkey campeón. Por fin ha logrado la fama que ha estado persiguiendo durante cinco años.

Sharkey no peleó, a mi entender, como lo hacen los campeones; sostuvo una actitud demasiado conservadora durante toda la pelea, y tengo la seguridad que él mismo se sorprendió al ganar la decisión como Schmeling perderla, pese a que varios comentaristas, que vieron la pelea en el ring side, aseguraron que el veredicto fué justo. Lo más notable del trabajo realizado por Jack esta noche fué la calma con que siguió las peripecias del bout para estudiar el estilo del alemán.

Realmente fué una lástima que Sharkey no hubiese sido años más joven. Tengo la seguridad de que al ganar hubiese dejado una mejor impresión como campeón; el Jack de hoy lució muy viejo, y sin agresividad.

Analizando la pelea round por round, he encontrado un interesante contraste entre Schmeling, que peleó demasiado confiado y Sharkey, que lo hizo con algún respeto. Mi score card dió el primer rund a Schmeling por algún margen. En el segundo Sharkey mejoró y pareció parejo. En el tercero Sharkey perdió mucho terreno, retrocediendo y Schmeling forzando la pelea, ganó el round. En el cuarto, Sharkey continuó su actitud conservadora dando a su oponente la oportunidad de atacar constantemente; round de Schmeling. En el quinto, la moral de Sharkey pareció mejorar y su golpe decisivo de derecha le dió el round. En el sexto, peleó más efectivo y ganó aunque por escaso margen.

El séptimo fué tablas. En el octavo, Schmeling volvió a tomar la delantero forzando a Jack a ceder terreno. En el noveno el Campeón persiguió al aspirante por todo el ring, acumulando puntos suficientes para ganar por buen margen. En el décimo los dos pelearon duramente, ganando Schmeling por pequeña fracción. En el onceno y décimo segundo Scmeling continuó su efectiva ofensiva, ganando ambos rounds. En el décimo tercero. Sharkey por poco va a la lona con un hook de izquierda, a la quijada que le tiró Schmeling, pero se las arregló de manera que pudo empatar el round. En el penúltimo volvió a repetirse la persecución del alemán al bostonense y en el round final, el Campeón lució mucho más fuerte que su cansado oponente. No hay duda que la pelea fué de Schmeling. Es de sentirse que la decisión no fué popular. Sólo un knock-out o una victoria decisiva hubiera dejado satisfecho a los partidarios del ganador. Como terminó, los partidarios de Schmeling no estarán contentos hasta que los dos vuelvan a enfrentarse.

COMO PERDIO SCHMELING SU TITULO DE CAMPEON DE LOS HEAVIES CON SHARKEY EN UNA PELEA ALGO REÑIDA

DESCRIPCION DEL ENCUENTRO, ROUND A ROUND Y GOLPE POR GOLPE QUE REDACTO UN EXPERTO DE LA INTERNACIONAL NEWS SERVICE DESDE EL RING SIDE.-EL ALEMAN EMPEZO A DAR SEÑALES DE VIDA TARDE

A pesar de que el match Retzlaff-Birkie terminó a las 9.50 y se anunció que los actores del match principal aparecerían en seguida, ninguno aparece por sitio alguno. El ring está lleno de fotógrafos y la concurrencia comienza a preguntar: «¿Qué pasa?»

El campeón es el primero en subir al ring. Lleva una bata blanca y negra.

Joe Jacobs, Max Mahon y Bob Casey se hallan detrás de Max.

La ausencia de Sharkey parece preocupar a Schmeling.

El marinero al fin salta al ring y estrecha la mano del alemán. Al Lacey y Tony Lolozolo están detrás del retador, que parece muy nervioso e irritable. Luce un poco pálido. Gunboa Smith es el tercer hombre en el ring. Una lluvia de fotógrafos cae sobre el ring y al fin salen todos y Gunboat Smith llama a los contendientes para darles las instrucciones.

Sharkey entró a pelear con furia.

Primer round. —Sharkey pego un hoo izquierdo a la quijada Pelea como si quisiera acabar pronto. Max pega un golpe recto con la izquierda a la cara. Sharkey obliga a doblarse al campeón con una serie de golpes al cuerpo ,todos de izquierda. Max cruza un formidable derechazo a la quijada que conmueve a Sharkey hasta la planta de los pies. Sharkhey pega un «hooks» con las dos manos al estómago y suelta un fuerte derechazo a las costillas. Max pega en la cara con la izquierda.

El combate empieza a ponerse interesante.

Segundo Round—Sharkey desembarca ligera izquierda a la cara. Luego un fuerte derechazo a la oreja. Max jabea con la izquierda a la boca. Y cambian golpes de izquierda a la cara, pegando Max otro buen toque a la boca, que envía a Sharkey hacia atrás fuera de balance. Max boxea bellamente. Y castiga a Sharkey a la quijada con un golpe recto de izquierda Sharkey envía a Max sobre las sogas con una fuerte derecha a la cabeza. Max rebota y acercándose cautelosamente a su rival, pega con la derecha. Sharkey obliga al campeón a retroceder hacia las sogas enviándole las dos manos a la cabeza y al cuerpo

El aspirante se pone un poco wild.

Tercer Round.—Cambian golpes de izquierda a la cara y Max se adelanta con un derechazo, pero pifia y sonríe. El campeón se muestra extraordinariamente frío. Sharkey intenta acercarse. Pero es rechazado con un izquierdazo a la frente. Sharkey pega un «hook" al estómago y muestra el ojo izquierdo arañado. Sharkey abre el fuego pero sus golpes pifian y queda un poco turbado por su poca habilidad para tocar al alemán.

El alemán dispara su mejor golpe.

Cuarto Round.—Max se queda corto con la izquierda y pega una buena derecha a la cabeza. Max se mueve consistentemente y conecta a Sharkey en la quijada con una fuerte derecha. Este es el mejor golpe del campeón en lo que va de pelea y ha dejado medio frío a Sharkey. Max se queda corto con otro golpe y Sharkey se dobla y le suelta una izquierda peligrosamente baja. Los que están cerca del ring comienzan a gritarle y decirle que estaba buscando el foul. Cerca los dos otra vez, Jack pega con la izquierda al cuerpo dos veces y castiga severamente a Max en un clinch. Sharkey otra vez pega bajo con la izquierda. Pelean cautelosamente hasta que termina el round.

Jack Sharkey hasta ahora el mejor.

Quinto Round.—Sharkey se queda corto con la izquierda. Max destapa un derechazo, pero queda corto y pega en el pecho de Jack. Sharkey jabea a la cara con la izquierda y bloquea una fuerte derecha. Jack entierra la izquierda en el estómago y echa hacia atrás la cabeza de Max con un corto uppercut derecho. Max se muestra wild con la izquierda y Sharkey sigue pegándole buenos «hooks' izquierdos al estómago. Sharkey lo ha venido haciendo hasta el momento inmensamente mejor, pero pierde su cautela y Schmeling lo fusila con un derechazo a la quijada que lo sacude violentamente. Sharkey otra vez pega bajo con la izquierda, pero Max sonríe. Schmeling jabea con la izquierda a la boca y pega con la derecha, flojo a la oreja. Sharkey fuerza la pelea y tiene a Schmeling apurado con un ataque de dos manos a la cabeza.

Sale sangre de la boca de Max.

Sexto round —Los muchachos se han calentado ahora y Sharkey ha perdido su nerviosismo. Después de hacer «sparring» buscando una abertura, Sharkey mete las dos manos al centro del cuerpo de Schmeling y ésta responde con una izquierda ligera a la nariz. Sharkey se queda corto con 1 media docena de izquierdas pero pega bien con la derecha a la cara, que saca la colorada de un extremo de la boca de Schmeling Max está un poco fuera de paso y pifia un fuerte derechazo por amplio márgen. Sharkey evita otro golpe del alemán y desembarca en la nariz con una devastadora derecha. Shakey está boxeando mucho más que el campeón ahora. Max desembarca con la izquierda a la oreja.

El marinero recibe dos golpes muy duros.

Séptimo round. Jack pega con la izquierda a la boca. El marinero danza ahora y desembarca un fuerte uppercut derecho a la barbilla. Max lleva a Jack a una esquina neutral, pero Sarkhey se cubre muy bien y no le causa daño. Max mantiene la ofensiva, sin embargo y poco después pega dos derechazos a la quijada. Sharkey se va contra las sogas y danzando sale al centro del ring, aparentemente sin haber recibido daño, pero esos dos golpes deben haber causado su efecto. Sharkey sacude al alemán con un buen uppercut derecho. Max recibe todo cuanto le mandan y va acarcándose a Jack al terminar el round.

El campeón empieza ahora a llevar la pelea.

Octavo round. Sharkey pega en los brazos de Max cuando este se cubre con las dos manos. Max persigue a Sharkey por todo el ring y desembarca derechas e izquierdas a la cabeza. La derecha de Sharkey es bloqueada y da un paso atrás para reponer el perdido balance. Max desembarca fuerte derecha a la cara y repite el golpe antes de que el marinero se cubra. Max lleva la pelea ahora y pegándole al marinero con las dos manos. Sharkey recibe a propósito una derecha para poder responder con una demoledora derecha a la quijada. Max no se da cuenta del golpe y le jabea a la cabeza. Max lleva a Jack a la soga y dispara la derecha al sonar la campana.

Fuerte castigo recibe el de Boston.

Noveno round. —Max jabea con la izquierda a la cara y sacude al marinero con un fuerte derechazo. Max trata de mantener a Jack fuera de balance con su izquierda recta. Los dos pifian con la derecha. Max, en vez de esperar, lleva la pelea y persigue a Sharkey por todo el ring. Max lleva a Jack Sharkey a una esquina neutral y pega una terrible derecha a la quijada. Max sigue a Sharkey y pega con las dos manos al cuerpo. Sharkey desembarca una derecha a la boca a corta distancia. Max cruza una fuerte derecha y sigue con una demoledora izquierda a la quijada.

Lo del ojo, parece que no fué nada.

Décimo round. La izquierda de Schmeling es bloqueada Una fuerte derecha a la cara levanta un pequeño chichón debajo del ojo izquierdo del marinero. Sharkey lleva la mejor parte en un corto cambio de golpes contra las sogas. Max vuelve al centro del ring y pega una derecha a la boca. Ninguno de los dos hombres da muestra de fatiga. Sharkey planta un derechazo a la cabeza. Cambian izquierdas a la cara. Sharkey pifia con una derecha y Max suelta una terrorífica derecha a la quijada que casi hace caer al marinero. Max envía otro derechazo al sonar la campana.

A los dos púgiles les falta decisión.

Décimo primer round. El golpe inicial de Sharkey es bloqueado al cubrirse Max la cabeza con las dos manos Jack desembarca una fuerte derecha a la quijada y Max suelta un buche de sangre. Sharkey pega tres izquierdas a la cara y Max responde con la izquierda y derecha a la oreja. Fué un trabajo rápido por parte del campeón. Los dos hombres pifian terribles golpes y la concurrencia se aprosta a ver algo decisivo. Si alguno de los dos hubiera desembarcado la pelea hubiese terminado. Max sacude a Jack con un derechazo a la quijada. El ojo izquierdo de Sharkey se va cerrando gradualmente. Sharkey pega bajo con la izquierda.

Los dos imprimen velocidad en el ring.

Décimosegundo round.— Los dos hombres comienzan con velocidad, con Max sacando la mejor parte en un fiero scrimmage a corta distancia. Sharkey desembarca un hermosísimo «hook" izquierdo bajo el corazón de Max. El ojo del marinero está a punto de cerrarse y una derecha que recibe, lo pone a punto de caramelo. Cambian izquierdas a la boca y Max hace rebotar su derecha, violentamente sobre el ojo herido de Jack. Max se queda corto con otro y Sharkey le responde con un derechazo a la boca. Max no se preocupa y sigue haciendo retroceder, al marinero por todo el ring, buscando una abertura para pegar un golpe decisivo. Sharkey queda corto con dos izquierdas y va a una esquina neutral al sonar la campana.

Jack se cree que tiene la pelea ganada.

Décimotercer round.— La pimienta de Sharkey es solo un recuerdo al comenzar este round, pues se figura que tiene la pelea ganada y rehusa abrir y dar a Schmeling un chance para desembarcar. Sharkey pega una ruda derecha a las costillas y Max responde con izquierdas a la cabeza. Max desembarca con la izquierda a la barbilla y un derechazo a la quijada, hace temblar las piernas de Jack. Max lleva a Jack a las sogas y le sacude la cabeza con la derecha y Sharkey responde con un derechazo al cuerpo. Max se muestra lleno de coraje, pero no puede hacer gran cosa. Pegan los dos con la derecha a la cabeza y otra vez Sharkey cae en las sogas, bajo el ataque de Max.

El campeón se muestra ahora más ligero.

Décimocuarto round.— Jack desembarca con la derecha a la boca. Max sigue forzando la pelea. Schmeling se acerca y trata de pegar pero Jack le amarra en un clinch. Cambian golpes de izquierda a la cabeza varias veces. Max desembarca con la derecha a la parte posterior de la oreja y Jack responde con un derechazo al cuerpo. Schmeling se queda corto con una demoledora derecha pero Sharkey le mete la izquierda en el cuerpo. Max se muestra muy ligero y más rápido que el retador. Max pega un hook a la cara y conecta con la derecha a la quijada. Jack se presenta a la defensiva en este round. Se va cansando rapidamente.

Jack terminó con su ojo casi cerrado.

Décimoquinto round.— Antes de comenzar el round, Max va hacia Sharkey y extiende el pulgar de su derecha a Jack. Después Schmeling abre fuego con las dos manos a la cabeza y cuerpo del marinero. Jack hace frente al rush de Max con salvajes swings derechos. Max sigue pegando con rapidez pero Sharkey le gana en habilidad. Jack se detiene frente a las sogas y se abre paso pegando. Max sigue atacando pero no encuentra un sitio donde desembarcar su derecha. En un clinch pega uppercuts a Sharkey y luego se enderza y suelta un derechazo a la quijada. Los dos pifian con la derecha. Max desembarca dos derechazos a la cabeza pero un tercero resbala por la oreja de Sharkey y éste va a un clinch, dejando caer todo el peso de su cuerpo sobre los hombros de Max. Jack está peleando ciego, pero mantiene la cabeza despejada. Max persigue a Jack por todo el ring. El round termina con los dos en pie.

MARIO BLANCO VENCIO Y LARREINAGA PERDIO ANOCHE EN BARCELONA

BARCELONA, junio 21.—Mario Blanco, lightweight cubano venció a Alberni mientras el español Llorens superó a Larreinaga un middleweight cubano.

En un final emocionante vencen los Yankees a los Browns con un rally que produjo tres carreras

El San Luis empató a ocho en el octavo inning, pero después los Yankees decidieron en el inning de recoger los bates con las carreras que sacaron de margen. Ruffing tuvo que dejar el box

ST. LOUIS, junio 21. (US.)—Los Yankees derrotaron a los Browns en el noveno inning de su juego esta tarde, anotándoles tres carreras para romper un empate de 8 por 8.

Los Yankees ganaron 11 por 8.

Siguiendo su programa de los últimos tres días, los Yankees anotaron en el primer inning. Combs fué safe por fumble de Levey, pasó a tercera en hit de Sewell y anotó mientras Ruth forzaba a Sewell en segunda.

Los Browns hicieron una también en su mitad correspondiente del primero, como resultado de una base por bolas a Schulte, que fué forzado por Burns y un doble de Gsolin contra la cerca del right field.

En el tercero de los Yankees, hubo movimiento en el plate. Bases a Ruffing y Combs y un single de Sewell llenaron las almohadillas para Ruth y el Babe pegó una línea contra la red del right field, enviando a Ruffing y Combs sobre el plate y a Sewell para tercera. Gehrig agregó tres carreras más con un poderoso batazo sobre el techo de las gradas del right field y Gray entró a pitchear por Blaeholder. Tanto Dickey como Lazzeri batearon de hit antes de que terminara el inning, pero no hubo más anotaciones.

Los Browns sacaron del box a Ruffing en su mitad del acto, bateando Goslin un home run, después que Levey pagó un single y Schulte y Brown recibieron pases libres para llenar las bases. Brown sustituyó a Ruffing y Melillo le recibió con un single, pero Storti dió roller a Gehrig para terminar la entrada.

NEW YORK

	V.	C.	H.	O.	A.	E.
Combs, cf	5	2	0	2	0	0
Sewell, 3b	4	2	2	0	1	0
Ruth, lf	5	1	2	2	0	0
Gehrg, 1b	4	2	1	6	1	0
Chapman, rf	5	2	2	1	0	0
Dickey, c	4	1	1	8	0	0
Lazzeri, 2b	5	0	3	3	0	0
Lary, ss	5	0	1	3	3	0
Ruffing, p	2	1	0	1	0	0
Brown, p	1	0	0	1	1	0
Byrd, cf (1)	1	0	0	0	0	0
Wells, p	0	0	0	0	0	0
Totales	41	11	12	27	6	0

(1) Bateó por Brown en el 9o.

ST. LOUIS

	V.	C.	H.	O.	A.	E.
Schulte, cf	3	1	0	2	0	0
Burns, 1b	4	3	1	8	1	0
Campbell, rf	5	0	1	2	0	0
Goslin, lf	5	2	3	2	2	0
Melillo, 2b	5	0	1	2	3	1
Storti, 3b	4	0	2	2	2	0
Bengough, c	4	0	1	5	1	0
Levey, ss	4	1	3	2	3	4
Blaeholder, p	0	0	0	1	1	0
Gray, p	2	0	0	0	0	0
Kloza (2)	1	0	0	0	0	0
Hadley, p	0	0	0	0	0	0
Grimes (4)	0	1	0	0	0	0
J. Schulte, c. (3)	1	0	0	1	0	0
Kimsey, p	0	0	0	0	0	1
Totales	38	8	12	27	13	6

(2) bateó por Gray en el 7o.
(3) bateó por Hadley en el 8o.
(4) corrió por Bengough en el 8o.

Anotación por entradas:

Yankees . . . 105 100 103—11
Browns . . . 100 002 410— 8

Sumario:

Empujadores: Goslin 6; Ruth 4; Gehrig 3; Lazzeri 2; Storti; Levey. —Two base hits: Goslin; Burns; Lazzeri 2; Bengough; Levey; Campbell. —Three base hits: Storti.— Home runs: Gehrig, Goslin.— Sacrifice hits: Dickey.— Quedados en bases: N. Y. 8; St. L. 6.— Struck outs: Blaeholder 2; Gray 2; Ruffing 8; Hardley 1.— Bases por bolas: Blaeholder 2; Ruffing 3; Hadley 1; Kimsey 1.— Hits: Blaeholder 4 en 2. Ruffing 8 en 6 2-3.— Pitcher ganador: Brown.— Pitcher perdedor: Kimsey.— Double plpays: Bengough a Storti; Brown a Lary; Goslin a J. Schulte.— Umpires: Dineen y Ormsby. Tiempo: 2:35.

JOSE MASSAGUER SALDRA EL JUEVES DEL HOSPITAL E IRA PARA SUMMITT

NEW YORK, junio 21. INS.—Joe Massaguer, veterano comentarista deportivo de «El Mundo», de la Habana, saldrá el próximo jueves del Hospital en que se encuentra, después de haber sufrido una operación hace cuatro semanas

Los médicos le han recomendado que tenga un buen descanso antes de reanudar su trabajo, por lo cual Joe ha decidido pasar unas semanas en Summit, N. J., donde generalmente se reunen los boxeadores para practicar.

Joe tuvo muchas visitas ayer entre ellas la de Mike González, que no tuvo juego señalado.

LOS JONRONEROS

He aquí los que ayer dieron batazos cuadrangulares y los leaders:

Klein, Phillies, 1.
Stripp, Dodgers, 1.
Worthington, Braves, 1.
Heimach, Dodgers, 1.
Moore, Cubs, 1.
Mancuso, Cards., 1.
Hartnett, Cubs, 1.
Herman, Reds, 1.
Berger, Braves.
Taylor, Dodgers.
Gehrig, Yankees, 1.
Goslin, Browns, 1.

LOS LEADERS

LIGA AMERICANA:
Foxx, Fila, 27.
Ruth, New York, 21.
Simmons, Fila, 15.
Gehrig, N.w York, 15.
Cochrane, Phila, 12.
Averill, Cleveland, 12.
Dickey, N. York, 11.
Manush, Washn., 10.
Gehringer, Detroit, 10.
Jolley, Boston, 8.
Reynolds, Washington, 8.
LIGA NACIONAL:
Klein, Phila 19.
Ott, N. York, 12.
Collins, S. Luis, 12.
Terry, New York, 11.
Wilson, Brooklyn, 11.
Hurst, Fila, 8.
Schumerich, Boston, 8.
Lee, Fila, 7.
Lombardi, Cinci, 7.
J. Moore, Cubs, 7.
Herman, Cinci, 7.

FUE OBJETO DE LOS MAS VIVOS COMENTARIOS LA DECISION EN EL ENCUENTRO DE BOXEO EN QUE EL ALEMAN PERDIO SU TITULO DE CAMPEON

El juez George Kelly y el referee Gunboat Smith dieron su voto a favor del ex marinero de Boston y el periodista Charles F. Mathison votó a favor del alemán. Opiniones diversas

(Por DAMON RUNYON, de la Universal Service)

MADISON SQUARE GARDEN, junio 21, (US.)—Joey Humphrey, veterano anunciador del ring, de pie en el cuadrilátero, bajo las luces cegadoras, con las dos manos en alto pidiendo silencio, grita:

«El ganador y nuevo campeón: Jack Sharkey».

Ahora, 70,000 hombres y mujeres congregados en el nuevo stadium del Madison, en Long Island, están de pie y gritan.

En una esquina, Jack Sharkey, de Boston, baila y hace gestos de alegría. En la otra esquina, con una expresión dolorosa en su oscuro rostro, Max Schmeling, de Alemania, acabado de perder su campeonato mundial, después de quince rounds de pelea.

«Hemos sido robados», ruge el manager de Schmeling, Joe Jacobs, mientras mira el jubiloso grupo de la otra esquina. Johnny Buckley, grueso manager de Sharkey, trata de iniciar un alegre paso de baile.

Los 70,000 espectadores están divididos en su opinión. Algunos se muestran indignados, creyendo que Schmeling se merecía la decisión. Otros dicen que el juez George Kelly y el referee Gunboat Smith son hombres honrados. No se ocupan del juicio de Charles F. Mathison, el veterano cronista de sports, que actuó como juez y votó por el alemán. La opinión siempre se muestra tan dividida en las peleas que no terminan por K. O.

Todo el mundo, sin embargo, estuvo conforme en que no tuvo la pelea aspecto de un bout por el campeonato mundial de peso completo. No hubo knockdowns, ni ninguno de los dos hombres sufrió fuerte castigo.

La única avería fué el ojo izquierdo de Sharkey, cerrado, al final de la pelea. Un buen grupo de periodistas que se encontraban en el ring side, dicen que la decisión fué injusta para el alemán. Unos y otros se preguntaban. La opinión entre ellos también se mostraba dividida. Al igual que entre los espectadores. Pero también se pusieron de acuerdo para decir que la batalla no les dejó la sangre helada en las venas.

Frescolana «FAVORITA» Ideal Tela Lavable. —Almacenes de Paños de SOBRINOS DE NAZABAL. Muralla 70.

M.E.C.D. 2016

Están ahora los Yankees con una ventaja de 8½ juegos

VOLVIO EL BROOKLYN AL 4º Y LOS NEW YORK GIGANTS FUERON AL SOTANO

SPORTS DIARIO DE LA MARINA SPORTS
PAGINA CATORCE — LA HABANA, MIERCOLES, 22 DE JUNIO DE 1932 — AÑO CIEN

DESDE EL BULL PEN

—No cree en los Yankees
—Espera ganar todavía
—Walter Johnson optimista

Por GALI

El equipo de los New York aumentó ayer su ventaja de la Liga Americana a ocho juegos y medio, la más grande que ha podido alcanzar en toda la campaña, pero la noticia no parece quitarle el sueño a Walter Johnson, manager de los Senadores de Washington, situado en el tercer lugar de la Liga a nueve juegos completos de los líderes, quien entiende que los Mulos de Manhattan no han de ganar este año el derecho de ir a la serie mundial.

Cree Sir Walter que los Yankees fildearán menos cada vez y que muy pronto perderán ese pitching excepcional que han estado gozando desde que se inició la season. También opina que Billy Dickey y Tony Lazzeri perderá el paso que ahora llevan y sostiene que Babe Ruth y Lou Gehrig pueden ser detenidos con «pitching inteligente».

«Cuando todo esto ocurra—dice Johnson—los Yankees resultarán una novena fácil de vencer y entonces no costará gran trabajo desalojarles del primer puesto de la Liga. Entonces vendrá la oportunidad de los Senadores, y el team sabrá aprovecharla para ir a la serie mundial. A los A-s no hay que temerles. El team irá perdiendo velocidad poco a poco y todo su empuje se reducirá a lo que hagan Foxx, Simmons y Grove».

El cálculo de Sir Walter, como se ve, parece un sueño de hadas. No es poco lo que pide el «niño». Primero, señala la caída completa de los ases del New York y después condena a los A-s a depender exclusivamente de tres hombres, como si eso pudiera lograrle fácilmente.

Yo no digo que los Yankees estén destinados a seguir recibiendo todos los «breaks» del game durante toda la season; pero, me parece bastante infantil que Walter Johnson piense en la caída de Ruth y Gehrig, en que Dickey y Lazzeri no sigan bateando trescientos y en que los pitchers no vuelvan a ganar un game más.

Yo no veo motivo para que esto suceda. Los Yankees cuentan este año con uno de esos poderosos conjuntos que lucen campeones desde que salen al field, y no hay motivo para pensar que puedan decaer en el futuro. Quizá se me considere un tanto exagerado en esta apreciación; pero yo creo sinceramente que el team de Gotham ha de jugar mucho mejor de lo que lo está haciendo actualmente después del 4 de julio. Ni Ruth, ni Gehrig, ni Chapman, ni Sewell están bateando como ellos pueden, y cuando esos señores digan a batear tengan ustedes la seguridad que esos juegos de cinco y seis hits que estamos viendo en estos días desaparecerán por completo. Por otra parte, Danny McFayden tiene que pitchear mejor pelota, (siempre ha sido muy efectivo en los últimos meses de la season) y Ruffing y Pipgras deben trabajar con mayor efectividad.

Yo no espero maravillas del New York, pero me consideraré desilusionado si el team no gana el estandarte de la Liga Americana por menos de cinco juegos de ventaja.

Joe McCarthy pide diez juegos de diferencia, pero, ya eso me luce una pequeña exageración, habida cuenta que el Filadelfia tiene que jugar un poco mejor de lo que lo ha hecho hasta ahora.

Walter Johnson parece demasiado optimista, cuando en realidad no hay motivo para pensar que su team pueda ganar el pennant de la Liga Americana esta season.

Colóquese usted en un plano perfectamente imparcial y comprenderá que el team senatorial no es superior, en ningún departamento, al de los Yankees y Atleticos que son los dos únicos que deben aspirar un buen derecho al gallardete.

Los A-s se encuentran ahora a ocho juegos y medio del primer lugar, pero yo espero que reduzcan esa ventaja antes del primero de agosto. La realidad es que el team ha navegado con bastante mala suerte desde que se alzaron las cortinas de la season y puede esperar algunos breaks» favorables en lo que resta del año.

En esto de recibir malos «breaks» Connie Mack parece montado en la misma barca que Gabby Street. Su team, como el de el viejo ex-sargento, fué dado favorito para ganar sin susto en la Liga Americana y ahora se ve a respetable distancia del primer lugar y sin esperanzas de recuperar su sitio previlegiado. Muchas cosas le han forzado aceptar esta posición. El mal pitching de sus hombres ha sido una de ellas y la caída de Haas, Bishop Simmons, Miller y Boley puede agregarse después.

Lefty Grove es el unico pitcher de Connie que está trabajando de acuerdo con lo que se esperaba de él. George Earnshaw, LeRoy Mahaffey y Rube Walberg pierden con demasiada frecuencia y los sustitutos han demostrado ser una verdadera desilusión. Esa inefectividad de Earnshaw y Walberg ha sido realmente desalentadora. Por ella se han «ido» numerosos games conociendo amplia ventaja a los Yankees. El bajo batting de Al Simmons es otra razón convincente. Al está bateando por encima de los trescientos, pero es evidente que Connie esperaba un promedio de .387 por lo menos en sus cálculos para repetir.

Oscar Roettger, comprado a precio de oro en la Asociación Americana, fracasó como hitter después de recibir una larga prueba en la inicial y Dib Williams no ha sido en ningún momento el hombre sensacional de la última serie mundial que mantuvo locos a todos los jugadores del San Luis.

Con estos contratiempos, otro hombre se hubiese desilusionado, pero Mack ha seguido batallando arduamente y ayudado por Grove y Jimmy Foxx ha conseguido mantenerse en segundo lugar a poca distancia de los Yankees.

Heimach triunfó más con el bate que con el brazo

Pero sus compañeros dieron muy buen rendimiento y lo salvó en todos los innings

EBETTS FIELD, junio 21. (US).—Los Dodgers quedaron empatados en tercer lugar con los Piratas, al vencer esta tarde a los Bucaneros con score de 9 por 2.

Fred Heimach pitcheó por los locales y a pesar de que le dieron ocho hits, pudo mantener a los Piratas en dos carreras por el buen auxilio que le brindaron sus compañeros.

Heimach fué el leader, además, en el ataque del Brooklyn, que sólo pudo acumular ocho hits contra Bill Swift, Glenn Spencer y León Chagnon, pero cuatro de esos batazos fueron de extra bases. El pitcher del Brooklyn pegó un homer y tres singles, empujando tres de las carreras del Brooklyn. Joe Stripp y Danny Taylor también batearon homers por el Brooklyn. Dos errores del Pittsburgh—por Vaughan y Chagnon—ayudaron a las anotaciones de los Dodgers.

PITTSBURGH

	V.	C.	H.	O.	A.	E.
L. Waner, cf.	4	1	1	4	0	0
P. Waner.	4	0	2	0	0	0
Vaughan, ss.	4	1	2	2	2	1
Traynor, 3b.	4	0	1	1	0	0
Barbee, rf.	4	0	1	2	0	0
Suhr, 1b.	4	0	0	10	1	0
Piet, 2b.	4	0	0	0	3	0
Grace, c.	4	0	1	5	0	0
Swift, p.	1	0	0	0	0	0
Spencer, p.	0	0	0	0	3	0
Groskloss, x.	1	0	0	0	0	0
Chagnoni, p.	1	0	0	0	1	1
Comoresky, xx.	1	0	0	0	0	0
Totales	36	2	8	24	10	2

BROOKLYN

	V.	C.	H.	O.	A.	E.
Taylor, cf.	4	1	1	3	0	0
Finn, 3b.	4	1	0	0	2	0
Stripp, 1b.	3	2	1	13	1	0
Wilson, rf.	2	1	0	0	0	0
Cuccinello, 2b.	4	0	0	0	7	0
O-Doul, lf.	4	1	2	3	0	0
Wright, ss.	3	1	1	5	1	1
Sukeforth, c.	4	1	1	3	0	0
Heimach, p.	4	1	2	0	2	0
Totales	32	9	8	27	13	1

ANOTACION POR ENTRADAS

Pittsburgh	200 000 000—2
Brooklyn	120 200 31x—9

SUMARIO

Home runs: Stripp, Heimach, Taylor.
Three base hits: O-Doul.
Sacrifice hits: Wright.
Struck outs: Swift, 1; Heimach, 2; Spencer, 0; Chagnon, 3.
Bases por bolas: Cwift, 1; Heimach, 0; Spencer, 1; Chagnon, 2.
Bases robadas: P. Waner, Wright.
Carreras producidas por los ba-

RUBE WALBERG SE DEBILITO EN EL 8 EPISODIO

En esa entrada Apling le abrió con un hit y fueron tres las carreras anotadas

CHICAGO, junio 21, (US.)—Ligando cuatro de sus siete hits para anotar tres carreras en el octavo inning, los White Sox derrotaron a los Atléticos esta tarde con score de 3 por 1.

Rube Walberg mantuvo al Chicago sin anotación durante siete entradas, pero se debilitó en el octavo cuando Luke Appling abrió el inning con un hit. Un triple de Charley Berry envió a Appling a home con la carrera del empate. Milton Gaston, que pitcheó por los Sox, conectó un doble, empujando la que resultó carrera del triunfo. Un single de Hayes metió en home a Gaston con la última carrera del juego.

Gaston permitió seis hits.

FILADELFIA

	V.	C.	H.	O.	A.	E.
Williams, 2b	4	0	0	3	2	0
Cramer, rf	4	0	2	0	0	0
Cochrane, c	4	0	1	5	1	0
Simmons, lf	4	0	0	0	0	0
Foxx, 1b	4	0	2	13	0	0
Haas, cf	4	0	1	2	0	0
McNair, ss	3	0	0	1	5	0
Dykes, 3b	2	1	0	0	5	0
Walberg, p	1	0	0	0	2	0
Miller (2)	1	0	0	0	0	0
Bishop (3)	1	0	0	0	0	0
Totales	32	1	6	24	15	0

(2) bateó por McNair en el 9o.
(3) bateó por Dykes en el 9o.

CHICAGO

	V.	C.	H.	O.	A.	E.
Funk, cf	3	0	0	3	0	0
Seeds, cf (1)	1	0	0	1	0	0
Hayes, ss	4	0	2	4	4	1
Selph, 2b	3	0	0	0	3	0
Fothergill, rf	3	0	1	3	0	0
Hodapp, lf	3	0	0	2	0	0
Sullivan, 1b	3	0	0	9	1	0
Appling, 3b	3	1	2	0	2	1
Berry, c	3	1	1	4	0	0
Gaston, p	3	1	1	1	2	0
Totales	29	3	7	27	12	2

(1) bateó por Funk en el 8o.

Filadelfia	001 000 000—1
Chicago	000 000 03x—3

Empujadores: Cramer, Berry, Gaston y Hayes. Two base hits: Cochrane, Appling, Gaston. Three base hit: Berry. Sacrifice hits, Walberg, Selph. Bases por bolas, Gaston, 2. Struck outs, Gaston 3, Walberg 3. Double plays, Hayes a Sullivan, Selph a Hayes a Sullivan; Dikes a Williams a Foxx. Umpires: Geisel y Guthrie. Tiempo, 1.28.

INSIPIDOS DE EMOCION LOS PELOTEOS EN H. MADRID

Ozquila y Echanique ganaron fácil el primero a Pastrana y José Mary. Más fácil ganaron de calle el estelar Vallejo y Labat. Epifanio y Sarmiento muy carpinteros. Ganaron un buen cierre Petit Cubota y Montes.

Estelar de Hoy: Sarmiento-Gayarre vs Emilio-Epifanio

Y en cuanto llegaron los entristecidos diabéticos y se entremezclaron con los simpáticos saletas y se contagiaron de su alegría y de sus entusiasmos; comenzó aquéllo; que es lo mismo de lo mismo de todos los díos a la misma hora. Iba a decir el peloteo; pero no fué el peloteo; lo que comenzó fueron los saludos, las cábalas, los cálculos, las apuestas, las vehementes discusiones y los conceptos apasionados arrimando cada cual su sardina al ascua de su debilidad, ya que de todos los que concurren a los frontones—ya hembra, ya macho—todos tienen se debilidad por una cesta, por un brazo o por un hombre; mejor dicho, un casihombre, pues que los muchachos del cuadro de Habana Madrid, aun no lo son, aunque lo parezcan por el brío, lo arrogante y lo diestro con que manejan la cesta y juegan a la pelota. Se trata de la pelota al estilo vasco, que es la pelota papá. Pues una vez que lo vieron los ingleses, que son los hombres más deportistas del mundo y su comarca, dijeron, que este deporte vasco era el deporte de los hombres, de los machos que diríamos nosotros los cubiches.

—¿Qué pachó?

—Que pachó, don Himno tan grave como siempre y después de encender la guerra y de decir lo de «ahí queda eso»; pues la guerra comenzó. Por lo cual saletas y diabéticos aplaudieron. Ya peloteaban el primero, los blancos, Pastrana y Pepe Mary, contra los azules, Ozquila y Echanique, Salida de caballo viejo; pero y veloz en el primer kilómetro, con empates en 1, 4, 6 y 7. Y después despacio, despacio; una buena racha de los azules que se prolonga hasta las de cobrar y otra racha triste y bailando de los dos blancos, que se volvieron morenos para completar las tel toro: 16. Un toro manso; de los que puede torear tranquilamente un obeso burgués. Boletos a $1.80.

Mientras tornamos a las cábalas eternas pelotean la primera quiniela y cobramos de Guillermo $8.40 y de Guillermo y de José Mary $12.00.

Y tutti la mar de contenti, llegamos a la hora cumbre, pensando que a veces desde lo alto más alto de la cumbre, con el mareo, se rueda al fondo de los insondables abismos. Lo mismito que pasó en este estelar, que por cojera, de una de las patas se fué de cataclismo. Los caídos fueron los dos blancos, Sarmiento y Epifanio, que sintiéndose anoche de la serie de carpinteros, no hicieron más que dar garlopa, serrucho; pero sin dar una en la cabeza del clavo. Así, que con poco y bien que pegaron los azules, Vallejo y Labat se lo llevaron de calle y con sello de bicicleta, volando. Solos quedaron en la cumbre. Boletos a $1.80.

No insistimos en cobrar de la segunda quiniela; nunca nos gustó figurar entre los que tragan a dos carrillos; la sencilla la ganó Sarmiento, y pagó a $3.80 y Sarmiento y Emilio, que pagaron con $12.00.

Y llegamos a la hora del cierre que es la hora fatal, porque termina lo que comienza todos los días a la misma hora: el peloteo; cierre que pelotearon los blancos, Petit-Cubo y Montes mayor y los azules, Salvador y Azpeitia. Que pelotearon bien dos decenas en dos rachas, que se confundieron en el primer empate en 22. La gente se metió en rabia y la cosa entró en euforia emocional, empates en 23. 24, 26. Y lo ganaron los blancos. Boletos a $1.80. Se acabó aquello.

Y la orquesta dijo:—De mi casa no te boto ni de bote-pronto.

Don Fernando

FRONTON HABANA MADRID
Programa oficial para la función de esta noche a las 8.45

PRIMER PARTIDO, a 30 tantos.—Salvador y Cubota, blancos, contra Constante y José Mary, azules.
A sacar los blancos del cuadro 14 y medio y los azules del 14.

PRIMERA QUINIELA, a 6 tantos.—Salvador, Cubota, José Mary, Guillermo, Montes mayor, Alí.
A sacar del cuadro 14.

SEGUNDO PARTIDO, a 30 tantos.—Sarmiento y Gayarre, blancos, contra Emilio y Epefanio, azules.
A sacar los blancos del cuadro 14 y los azules del 14 y medio.

SEGUNDA QUINIELA a 6 tantos.—Buendía mayor, Gayarre, Emilio, Sarmiento, Ugalde, Epifanio.

TERCER PARTIDO a 30 tantos.—Alí y Buendía mayor, blancos, contra Guillermo y Montes mayor, azules.
A sacar los blancos del cuadro 14 y medio y los azules del 14.

Resultado de los juegos de ayer

LIGA NACIONAL	LIGA AMERICANA
San Luis 5; New York 1.	Washington 8; Cleveland 3.
Brooklyn 9; Pittsburgh 2.	New York 11; San Luis 8.
Chicago 12; Filadelfia 3.	Detroit 3; Boston 2.
Cincinnati 9; Boston 3.	Chicago 3; Filadelfia 1.

ESTADO DE LOS CLUBS

	Chi.	Bos	Pitts	Brool	Card	Fila	Cinci	N. Y	Gan	Ave
Ch.	x	3	6	4	7	4	7	3	34	576
Bos.	2	x	2	10	3	6	1	8	32	533
Pitts.	4	2	x	4	9	2	6	0	27	500
Broo.	4	5	4	x	2	5	4	7	31	500
S. L.	4	3	4	1	x	4	9	3	28	491
Fila.	2	6	4	6	3	x	4	6	31	484
Cin.	7	6	6	3	2	4	x	2	30	488
N. Y.	2	3	1	3	3	8	6	x	26	473
Pdos.	25	28	27	31	29	33	37	29	x	

	Yank	Fila	Was	Det	Clev	S. L.	Chi.	Bos	Gan	Ave
N. Y.	x	8	6	5	7	4	4	9	43	717
Fila.	6	x	5	5	4	5	2	9	36	571
Was.	7	7	x	3	3	1	5	9	35	565
Det.	1	3	3	x	7	7	9	3	33	559
Cle.	1	4	0	5	x	9	9	6	34	540
S. L.	0	2	7	4	4	x	6	7	30	492
Ch.	1	1	2	4	4	4	x	5	21	356
Bos.	1	2	4	0	0	1	3	x	11	186
Pdos.	17	27	27	26	29	31	38	48	x	

JUEGOS SEÑALADOS PARA HOY

LIGA NACIONAL	LIGA AMERICANA
San Luis en New York.	New York en San Luis.
Cincinnati en Boston.	Filadelfia en Chicago.
Pittsburgh en Brooklyn.	Washington en Cleveland.
Chicago en Filadelfia.	Boston en Detrcit.

RETLAFF GANO POR DECISION A BIRKIE EL MISMO QUE VENCIO RECIENTEMENTE A CASTANAGA

Este fué el bout semifinal del gran programa boxístico de anoche en la nueva arena boxística de Madison Square Garden en Long Island. Gunboat Smith fué el referee del bout Sharkey-Schmeling

(Por JAMES L. KILGALLEN, de la Universal Service)

Junoto al ring, Madison Square Garden Bowl, Long Island City, junio 21, (US.)—Mientras una banda de cuarenta profesores ofrece música, miles de fanáticos de boxeo acuden rápidamente a la nueva arena del Garden, esta noche, para ver uno de los más espectaculares eventos deportivos del año, la pelea a quince rounds entre Max Schmeling y Jack Sharkey, por el campeonato mundial de peso completo.

A la hora en que el alemán poseedor del título y su retador americano entren en el ring a eso de las 10 p. m., unos 55,000 fanáticos deben estar acomodados en sus asientos de esta moderna arena, situada a sólo cuarenta segundos de Broadway, en auto.

Las condiciones del tiempo prometen resultar ideales. El sol se presenta brillante al abrirse las puertas al público, a las seis de la tarde, desapareciendo las posibilidades de lluvia. Una brisa refrescante sopla hacia la arena y las banderas que adornan el stadium flotan alegremente.

El primer round preliminar comenzó a las 8 y media. Tommy Wash, de 167 y media libras, superó a Maxie Pink, de 171, ambos de New York, en este preliminar. A la hora de terminar este encuentro, unos 75,000 fanáticos se hallan en el stadium.

Los periodistas de todas partes del globo se encuentran acomodados en las siete filas de sillas destinadas a la prensa. Figuras populares de Broadway y del boxeo, se encuentran también cerca del ring. Jimmy Walker, Grover Wahlen, Bernard Gimbel, Gene Tunney, Tony Canzoneri, Luis Felipe Gutiérrez... prácticamente todos los conocidos.

Al teñir los rayos de un sol que muere, de rojo, los postes del ring, Joe Humphreys, el anunciador, levanta la mano de Charley Berlanger, de Detroit, conquistador de Jack Mc Carthy, heavyweight de Boston, que actuaron en el segundo match del programa.

Al llegar a este instante, la Dirección del Garden hace enfocar hacia un edificio colindante que domina la arena, seis enormes reflectores, para impedir que actúe una cámara cinematográfica allí colocada.

Varios cientos de personas, congregadas en este edificio, que se ven cegadas, comienzan a protestar. También se escuchan algunos gritos dentro de la arena.

En el tercer preliminar, a cinco rounds, Lou Barba obtiene la decisión sobre Jerry Pavelec. Pavelec fué tumbado varias veces durante la pelea.

En el semifinal comenzado a las 9 y media, Hans Birkie, que fué derrotado por Isidoro Gastañaga hace pocos días, se enfrenta con Charley Rettzlaff, el teutón de Wisconsin, que tan fuerte pega.

Se anuncia que el Garden ha recaudado hasta el momento unos $500,000.

Retzlaff recibió la decisión.

FUE ELIMINADO EN EL TORNEO DE TENNIS, COCHET

Las estrellas americanas capturaron ocho de los nueve matches que jugaron

Por WILLIAM HILLMAN

WIMBLEDON, Inglaterra, junio 21 US.— Henri Cochet, de Francia, el que fuera invencible francés, fué eliminado en el Campeonato de Wimbledon, por tercera vez consecutiva, mientras las estrellas americanas, capturaban ocho de los nueve matches en que tomaron parte.

Frank Shields, Ellsworth Vines, Wilmer Allison, John Van Ryn, Sidney B. Wood y Gregory Mangin pasaron el 1ro. 2do. round mientras Mrs. Helen Wills Moody y Helen Jacobs no tuvieron dificultad en disponer de sus oponentes. Solo Mrs. L. A. Harper, del team americano de la Copa Wightman, sufrió un revés.

En el tercer round Vines se enfrentará con Harry Hopman ,de Australia, que le derrotó en un match de tres sets jugado en el Queen Club, la semana pasada.

Gregory Mangin venció fácilmente a C. Sproule, de Australia, con score de 6-2; 6-2; 9-7. Sidney Wood se vió forzado a jugar un poco más, si bien nunca se vió en peligro, para disponer de I. H. Wheatcroft, de Inglaterra, 6-3; 5-7. 6-1; 6-3.

Les resultados fueron.

SINGLES MASCULINOS

	Tantos		
Frank X. Shields, derrotó a P. Grandguillot	6-1	6-3	6-3
O. Hopman venció a C. E. Malfrey	6-3	6-1	6-2
H. Ellsworth Vines, venció a H. S. Burrows	6-1	6-2	3-6 6-3
Wilmer Allison venció a G. L. Tuckett	6-3	4-6	6-1 6-2
John Van Ryn venció a C. H. Kingsley	6-3	7-5	2-6 8-6
Jean Borotra, derrotó a C. N. O. Ritchie	6-4	6-1	3-6 6-1
F. J. Perry, derrotó a H. F. David	6-4	6-3	5-7 6-1
Sidney B. Wood derrotó a I. H. Wheatcroft	6-3	5-7	6-1 6-3
H. W. Austin venció a S. Gandar Dower	6-2	4-6	6-3 6-2
E. Maier derrotó a S. de la Porta	6-1	6-3	6-1
Gregory Mangin, derrotó a C. Sroule	6-2	6-2	9-7
Ian G. Collins, derrotó a F. Henri Cochet	6-2	8-6	0-6 6-3
Jack Crawford, venció a G. C. Gregory	2-6	6-2	8-6 6-4

SINGLES FEMENINOS

	Tantos		
Helen Jacobs, venció a Miss C. S. M. Southwell		6-1	6-1
Kathleen Stammers, venció a Mrs. L. A. Harper	0-6	6-1	7-5
Mrs. Helen Wills Moody, venció a Miss M. R. Conquerque		6-1	6-1
Fraulein Krahwinkel, venció a Mrs. M. R. King		6-2	6-3
Mme. Mathieu, venció a Miss D. Crichton		6-1	6-1
Mrss. E. B. Whittingstall, venció a Miss N. M. Lyle	9-7	4-6	6-0

LOS Económicos DEL DIARIO LOS LEE quien puede pagar
Dpto. de CLASIFICADOS
Entrada principal del EDIFICIO
PRADO 103.—Telf. A-3333

CON DOS RALLIES VENCIERON A LOS PHILLIES 12 A 3

Riggs Staphenson encabezó el ataque de los Oseznos bateando de cuatro, cuatro

BAKER BOWL, junio 21, (US.)—El Chicago Cubs acabó con los Phillies esta tarde, con score de 12 por 3. Bateándole a Ray Benge lo suficiente para anotarle 5 carreras en el cuarto y a John Berly otras cinco más en el octavo, los chicagoenses aseguraron el game.

Riggs Stephenson encabezó el ataque del Chicago con cuatro singles en cinco viajes al plate. Chuck Klein empujó dos carreras cuando conectó su décimonoveno home run del año.

Pat Malone dejó a los Phillies en nueve hits aislados.

CHICAGO

	V.	C.	H.	O.	A.	E.
English, ss	4	2	2	2	4	1
Herman, 2b	5	1	1	5	6	0
Cuyler, rf	5	1	2	2	1	0
Stephenson, lf	5	2	4	2	0	0
Moore, cf	4	1	1	2	0	0
Grimm, 1b	5	2	1	9	0	0
Hartnett, c	4	1	1	5	0	0
Hack, 3b	4	1	1	0	3	0
Malone, p	3	1	1	0	2	0
Gudat, lf (1)	0	0	0	0	0	0
Totales	39	12	14	27	16	1

(1) Corrió por Stephenson en el 9o.

PHILADELPHIA

	V.	C.	H.	O.	A.	E.
Davis cf.	4	0	0	1	0	0
Bartell ss.	4	1	2	3	5	1
Klein rf.	3	2	3	2	0	0
Hurst 1b.	4	0	2	9	2	0
Whitney 3b.	4	0	0	2	2	0
Lee lf.	4	0	1	2	0	0
V. Davis c.	4	0	0	4	2	0
Mallon 2b.	4	0	1	2	1	1
Benge p.	1	0	0	2	2	0
Heathcote (1)	1	0	0	0	0	0
Hansen p.	0	0	0	0	0	0
McCurdy (2)	1	0	0	0	0	0
Berly p.	0	0	0	0	1	0
Dudley (3)	1	0	0	0	0	0
Totales	35	3	9	27	15	2

(1) bateó por Benge en 5.
(2) bateó por Hansen en el 7.
(3) bateó por Berly en el 9.

Chicago	00 510 051—12
Priladelphia	200 001 000— 3

Anotación por entradas

CHICAGO	000 510 051—12
FILADELFIA	200 001 000— 3

Sumario

Empujadores: Klein 2; Stephenson 3; More 2; Hartnett 2; Hurst; Hack; Grimm 2; Malone; English. Two base hits: Klein; Grimm; Hack; Malone; Herman. Home runs: Klein; More; Hartnett. Sacrifice hit: Moore. Quedados en bases: Chicago 2; Filadelfia 2. Struck outs: Malone 3; Benge 1; Hansen 3; Berly 1. Bases por bolas: Malone 1; Benge 2. Hits Benge 6 en 5; Hansen 0 en 2. Wild pitch: Malone. Pitcher perdedor: Benge. Doublep lays: Benge a Bartell a Hurst; English a Herman a Grimm. Umpires: Stark, Donnelly y Quigley. Tiempo: 1.42.

GRAN ATAQUE EN EL 8o. PRODUJO 5 CARRERAS A LOS SENADORES GANANDO

LEAGUE PARK, junio 21 (US.)—Un ataque de cinco carreras en el octavo inning, permitió a los Senadores derrotar a los Indians del Cleveland ocho por tres, mientras Lloyd Brown y Firpo Marberry combinaban sus esfuerzos para amarrar cortos a los bateadores locales.

Buddy Myer y Joe Croning fueron los leaders en el ataque de los Senadores, pegando cada uno tres hits. Myers bateó un double y un triple.

		C.	H.	E.
Wash.	102 000 050—	8	13	0
Clev.	010 000 020—	3	9	0

Baterías: Brown, Marberry y Spencer. Russell, Hudlin, Hildebrand y Sewell.

GEORGE UHLE GANO EL JUEGO EN EL NOVENO DISPARANDO UN TRIBEY

NAVIN FIELD, junio 21 (US.)—Los Red Sox del Boston tenían «casi» lograda su décimasegunda victoria de la temporada; pero George Uhle fué al bate por el pitcher Hogsett en el noveno inning, dió un triple al right, empujando dos hombres y el juego lo ganaron los Tigres con score de 3 por 2.

Había dos outs cuando Uhle dió su triple.

Los Tigres y Red Sox jugaron sin anotación hasta el cuarto acto, cuando los visitantes anotaron dos veces. En el quinto los Tigres seguían en la parte baja de la anotación, dos por una. Con dos hombres outs y corredores en primera y tercera, el manager Harris envió a Uhle a batear por Hogsett y a Lawrence a correr por Hayworth.

El cambio dió el resultado esperado ya que Uhle disparó su triple.

John Michaels lanzó todo el juego por los Sox, permitiendo a los Tigres ocho hits, o uno menos de los bateados por los Red Sox.

		C.	H.	E.
Bost.	000 200 000—	2	9	1
Det.	000 010 002—	3	8	0

Baterías: Michaels y Tate. Sorrell Hogsett y Hayworth.

Los Fives femeninos del Club Pepe Antonio y Liceo de Bejucal jugarán hoy en el Dep. Asturias

Los dos teams están integrados por jóvenes principiantes del floor. Se espera un buen match. No se jugó ayer. Reunión de hoy en la Liga Social. Aumenta el entusiasmo por la natación en la Playa de Marianao. Notas.

(Por PEDRO GALIANA)

Continuará esta noche el campeonato femenino de basket ball en el floor del club Deportivo Asturias, y nuevamente hemos de ser testigos de un bonito desfile de encantadoras jóvenes, que no han tenido inconveniente en romper los antiguos moldes para demostrar que las muchachas cubanas pueden imitar perfectamente a las americanas, jugando basket con indumentaria apropiada, ligera e higiénica, y no con los antiquísimos bloomers que se vieron en otros tiempos.

Como siempre, una buena cantidad de aficionados acudirá al floor de los Astures y es como dinero en mano el pensar que las chicas ofrecerán dos partiditos de muchísimo interés. En el primer turno jugarán las rápidas girls del Fortuna con las del Deportivo. Asturias, y después jugarán las del Liceo de Bejucal con el Pepe Antonio.

Los dos matches serán de interés y tenemos la seguridad que servirán para demostrar una vez más cuanto hemos adelantado en el deporte.

El primer choque a las nueve, con Paco Bru y Argüelles de referees.

LOS MATCHES DE AYER

Los matches anunciados para ayer en opción al campeonato juvenil del Asturias fueron suspendidos por lluvia. En vista de esto, el schedule se correrá, jugándose mañana jueves los encuentros marcados para ayer. Pepe Antonio y Teléfonos jugarán en el segundo turno con La Salle y Católicos como preliminaristas.

El sábado continuará el campeonato, jugándose ese día los encuentros que se marcaron primitivamente para el jueves. El domingo terminará el campeonato.

LA UNION ATLETICA

En el día de ayer se puso en manos del comandante de la plaza de la Habana, una atenta comunicación firmada por doce de los catorce presidentes de clubs inscriptos en la Unión Atlética de Amateurs, pidiendo autorización para reunirse, bien en las mismas oficinas de la Unión o en los salones del club Atlético de Cuba, para nombrar a los individuos que han de cubrir las plazas vacantes por las ausencias de Luisín Martínez y Enríquez Fernández.

Se decía ayer tarde que hoy mismo se concederá esta autorización por el comandante Rasco, y que antes de que finalice la semana se reunirán los presidentes de clubs para dejar definitivamente arreglado el asunto de la Unión. Si esto resulta así, entonces tendremos un nuevo presidente unionista y un nuevo secretario para la semana entrante, y podrá celebrarse juntas del Comité Ejecutivo en la que se autorice a la Liga Nacional de Amateurs para continuar su interrumpido campeonato.

Un acuerdo de esta índole vendrá muy a tiempo, pues los jugadores de la Liga Nacional se están cansando de esperar la reanudación del campeonato, y ávidos de jugar, están dando el salto a clubs de la Liga Social.

EL RIVERSIDE YACHT CLUB

Como hemos anunciado oportunamente, para fin de mes iniciará el doctor Luis Pompilio Romaguera su anunciada conferencia, tratando en ella sobre la mejor manera de atacar la tuberculosis. El doctor Romaguera ofrecerá estas conferencias como divulgación científica a los socios del Riverside, ilustrando sus teorías con una película especial que ha adquirido en el extranjero.

Mientras tanto, los que preparan la excursión a Varadero siguen laborando con verdadero entusiasmo y puede decirse que un numeroso grupo de socios aprovechará la oportunidad de admirar la hermosa playa azul, uniéndose a la excursión que se organiza. El grupo de viajeros saldrá de la Habana el sábado 9 de julio, a las doce del día en tren especial, y regresará a las seis de la tarde del domingo.

LA LIGA SOCIAL

Esta tarde celebrará una importan reunión la Liga Social de amateurs. El presidente, Doc de la Llama, nos ha enviado una atenta comunicación pidiéndonos que citemos por este medio a los delegados de los siguientes clubs: Deportivo del Vedado, Paramount, Casa Grande, Royal Bank, National City Bank, Chase National Bank, Havana Electric, Shell Mex, Miramar Yacht Club y Deportivo La Lechera, para la reunión que se efectuará en la casa de Silva, Sánchez y Araoz, a las cinco y media de la tarde.

En el «meeting» se tratarán asuntos de interés, destacándose entre ellos la celebración de un nuevo campeonato de baseball, en el que cada team podrá presentar todos los players amateurs que desee.

MATCH DEL DOMINGO

En el ínterin, el team de la Havana Electric jugará el próximo domingo en los terrenos del club Hershey, haciendo frente al poderoso conjunto que dirige Viego. El team del Doc La Llama, reforzado ya con los infielders Soler, Rafael Ruiz y Pajares, presentará otra estrella amateur en su line up. Hablamos de «Machito» Alonso, sensacional outfielder del Teléfonos, que está considerado por muchos críticos el mejor fildeador de la Liga Nacional de Amateurs, una vez retirado Joaquín del Calvo.

LA Y. M. C. A.

Distintas reparaciones se vienen haciendo en estos días en el viejo home de la Asociación Cristiana de Jóvenes a fin de que la sociedad pueda abrir debidamente sus puertas el próximo día primero.

La sociedad, como hemos dicho varias veces, abrirá definitivamente el primero de Julio, ofreciendo numerosas facilidades a los asociados por solo $1.50 al mes. No habrá departamento infantil. En su lugar se ha ampliado grandemente el viejo departamento de jóvenes, creando una sección de taquillas especiales. El Cabo Menéndez será el administrador general.

NO JUGO LA POLICIA

El veloz equipo de la Policía que tenía anunciado un encuentro para ayer tarde, en el stadium de la cervecería La Tropical, con el fuerte conjunto de las Estrellas de Fariñas, tuvo que suspender la celebración del choque como resultado a las lluvias caídas durante el día. Ballesteros, viejo player amateur y alma del team azul, lamentó grandemente la suspensión del choque. Gerardo tenía preparadas muy buenas «bolas lentas» para engañar a las Estrellas, a fin de apuntarse sin susto una nueva victoria como lanzador en matches de exhibición.

NATACION EN LA PLAYA

Sigue animándose el training de los nadadores en la Playa de Marianao. Diariamente somos testigos del trabajo de los muchachos y podemos afirmar que al efectuarse las anunciadas justas de natación libre, que se darán en la misma playa del 15 al 30 de agosto, se registraron nuevos records de Cuba en distintas distancias.

Jorge Pérez Alderete, considerado una vez el mejor diver de la isla, tiene a su cargo la preparación del team que ha de defender los colores de la Playa en las competencias y a juzgar por el squad que se está formando puede esperarse un buen triunfo de los muchachos sobre las representaciones del Círculo Militar, Y. M. C. A., Casino Español, Habana Yacht Club, Miramar Yacht Club, Náutico de Varadero, Riverside y otras entidades que parecerán probablemente en las competencias.

Alderete está formando buen team. Ya tiene a Martínez Connill, un gran nadador de pecho, Moisés Hernández(Raúl Smith, Aulet y próximamente agregará a su staff otros muchachos que han sido campeones de Cuba en distintas distancias.

Próximamente daremos detalles concretos de estas competencias de natación, que parecen llamadas a resultar tan interesantes como las anuales de Varadero.

BASKET BALL LIBRE

A los que se han acercado a nosotros para preguntarnos sobre el campeonato de basket libre que se ha anunciado desde estas páginas, podemos decirles que la competencia, proyectada desde hace tiempo, no tendrá lugar hasta que hayan finalizado las justas que se están efectuando ahora en el floor del Deportivo Asturias. Esto quiere decir, en buen romance, que no habrá nada fijo hasta el mes de agosto.

LOS ROJOS DEL CINCI IGUALARON SU SERIE CONTRA LOS «BRAVES»

BRAVES FIELD, junio 21, (US.)—Bateando diez y seis hits, entre los cuales se cuentan un home run y cinco doubles, los Reds del Cincinnati derrotaron a los Braves de Boston esta tarde, con score de 9 por 3, para empatar la serie a dos triunfos por bando.

El home run de los Reds fué bateado por Babe Herman, siendo el séptimo que pega en la temporada. Red Worthington y Wally Berger también pegaron cuadrangulares.

Brandt y Cunningram trabajaron por los Braves, y Kolp por los Reds, permitiendo éste sólo siete hits aislados.

Douthit, Lombardi y Herman fueron los leaders en el ataque de los Reds, empujando cada uno tres carreras.

		C.	H.	E.
Cinci	020 200 203—	9	16	0
Boston	010 100 001—	3	7	0

Baterías: Kolp y Lombardi; Brandt, Cunningham y Spohrer, Hargrave.

CURACION RADICAL Y RÁPIDA
SANTAL MIDY
de los Flujos Recientes ó Persistentes
Exigir la Firma: L. Midy
PARIS, 8, rue Vivienne, 8
y en todas las Farmacias

M.E.C.D. 2016

INFORMACION CATOLICA

FIESTAS AL SAGRADO CORAZON EN EL TEMPLO PARROQUIAL DE BAUTA

Con gran esplendor y brillantez se celebraron solemnísimas fiestas religiosas en honor del sagrado Corazón de Jesús, en la Iglesia Parroquial de Bauta, que dirige con tanto acierto el joven y celoso sacerdote, P. Fernandez Gayol.

A las ocho de la mañana iniciáronse las solemnidades religiosas, con misa de Comunión General armonizada que celebró el propio párroco.

En esta misa que fué como homenaje al señor Arzobispo de la Habana, con motivo de celebrar sus Bodas de Plata Episcopales, se acercaron al Banquete Eucarístico centenares de fieles.

Fué armonizada con bellos motetes a Jesús Sacramentado, por el coro de la Asociación de Hijas de María.

A las 10 y media y ante una inmensa concurrencia que invadía el bello templo parroquial, dió comienzo la misa solemne de ministros a toda orquesta y voces, en la que ofició el Párroco P. Fernández Gayol.

Ocupó la cátedra sagrada el Reverendo P. Antonio López de Santa Ana, S. J. elocuente orador cubano, quien con extraordinaria elocuencia y sentimiento, hizo el panegírico del Sacratísimo Corazón de Jesús, hablando muy especialmente de su devoción.

Terminó pidiendo derramase todas sus gracias sobre el pueblo de Bauta y muy especialmente sobre sus devotos.

La parte musical fué interpretada magistralmente por el coro de Hijas de María, quienes interpretaron bellas piezas, terminando con un hermoso himno al Sagrado Corazón.

Terminada la misa se hizo la solemne consagración al Sacratísimo Corazón de Jesús.

La Iglesia lucía un precioso y caprichoso adorno floral confeccionado con profusión de plantas, flores y luces en artística conbinación.

La concurrencia, al terminarse el acto, tuvo elogios y felicitaciones para el P. Fernández Gayol, por la solemnidad de los cultos celebrados.

Durante todo el mes se seguirá celebrando el ejercicio del Sagrado Corazón a las ocho p. m.

El DIARIO DE LA MARINA, felicita sincera y efusivamente al P. Gayol por el auge que va dando a los cultos de su feligresía.

Lorenzo BLANCO

VARIOS CULTOS QUE SE ANUNCIAN PARA MAÑANA EN DIVERSAS IGLESIAS

EN SAN FRANCISCO

A las 5 de la tarde, el solemnísimo ejercicio de los Quince Jueves en honor de Jesús Sacramentado.

Se suplica la asistencia a los fieles.

EN LA IGLESIA DE REINA

Solemne novenario al Corazón de Jesús.

Por la mañana a las 8.

Por la tarde a las 5.

Se ruega la asistencia a los Celadores y socios del Apostolado.

EN SAN NICOLAS DE BARI

Los solemnes cultos de la Archicofradía de los Jueves Eucarísticos semanales.

Por la mañana a las 8.

Por la tarde a las 5, Hora Santa y sermón.

EN LA PARROQUIA DEL PILAR

En esta iglesia se halla de manifiesto el Santísimo Sacramento por el Jubileo Circular.

En este día da comienzo el solemne Triduo al Corazón de Jesús. Corresponde a los niños del Catecismo desagraviar al Corazón de Jesús, encomendándole la salvación de la niñez.

El programa es el siguiente:

A las 8 a. m. Misa cantada y exposición del Santísimo Sacramento.

A las 5 estación, Santo Rosario, sermón por el P. Antonio Arias, S. J. Actos de adoración y reparación, bendición y reserva.

EN LAS REPARADORAS

La Asociación Eucarística Popular celebra adoración al Santísimo Sacramento de 7 de la noche a diez de la misma.

EJERCICIOS DEL MES AL SAGRADO CORAZON DE JESUS

En las iglesias del Angel, Jesús, María y José y Marianao, piadoso ejercicio del mes al Sagrado Corazón de Jesús.

EN MARIA AUXILIADORA

Solemne novenario al Corazón de Jesús con piadosos ejercicios a las 7 y media y 8 y media a. m.

A SAN JUDAS TADEO

Cultos a San Judas Tadeo, en la Parroquia de Bauta en Hoyo Colorado.

Por la mañana a las 10 y media.

Por la tarde a las 5 y cuarto.

SOLEMNES CULTOS DEL APOSTOLADO CELEBRADOS EN JESUS DEL MONTE

Con gran solemnidad y brillantez celebró el Apostolado de la Oración establecido en la Parroquia de Jesús del Monte, la fiesta anual en honor del Sagrado Corazón de Jesús.

Como preparación para la fiesta principal celebróse un solemne novenario, con misa armonizada, ejercicio y cánticos, todos los días a las ocho a. m.

El día ocho a las cinco y media de la tarde todas las asociadas visitaron el panteón de la sociedad así mismo que el del P. Manuel Menéndez, Párroco que fué de Jesús del Monte, en el segundo aniversario de su muerte.

El domingo, día de la fiesta principal, a las siete y media a. m. tuvo lugar la misa de comunión general armonizada en la que ofició el Párroco.

Esta misa que fué armonizada con bellos motetes a Jesús Sacramentado, se vió sumamente concurrida, acercándose centenares de fieles a la Mesa Sagrada.

A las nueve en punto, comenzó la misa solemne en la que ofició de preste, el P. José Rodríguez Pérez, Director de la Asociación asistido de los PP. Adalberto Montes y Alejandro Silva.

La cátedra sagrada fué ocupada de manera brillante, por el elocuente orador sagrado, Reverendo P. Antonio López de Santa Ana, de la Compañía de Jesús, que con extraordinario sentimiento y elocuencia desarrolló el tema «Venga a nos en tu reino....»

Al terminar el P. Santa Ana, su bella oración sagrada, fué objeto de múltiples felicitaciones por parte de la numerosa concurrencia que invadía el templo.

El altar mayor lucía un precioso y artístico adorno floral confeccionado con todo gusto por la Casa «Trias».

Asistieron al altar, el Sacristán Francisco Santana y los acólitos, Rafael P. Yera, Francisco Otero, Mario Regueira.

La concurrencia, fué obsequiada con preciosos recordatorios del acto.

La colecta fué efectuada por las señoritas Aleida del Valle, Conchita Gallardo, Amelia Avila, Carmencita Domenech.

Bajo la dirección del laureado Maestro Rafael Pastor se cantó por 6 escogidas voces y Orquesta de 16 Profesores la Misa en Do, de Pastor, al ofertorio «Mostrate ese Matrem. Después de alzar, Crucifix de Faure y al terminar la misa el Himno al Sagrado Corazón de Jesús, del Maestro Pastor y Te Deum.

Nuestra felicitación a la Directiva del Apostolado de la Oración de la Parroquia de Jesús del Monte, por la brillantez de los cultos celebrados.

LA HORA CATOLICA DE LA ESTACION C. M. W.

Interesante estuvo la última trasmisión de la Hora Católica de la C M. W. del domingo pasado. Lo infantil y lo serio, estuvieron mezclados en justa proporción. Dos niñitas como dos angelitos, huerfanitas del Asilo San Vicente, recitaron dos lindas poesías: «La Muñeca», y «Las Aves». Homenaje a los muchos favorecedores del Asilo San Vicente, al igual que las escogidas piezas, cantadas por el coro de huerfanas, dirigidas por el Maestro señor Julio Guisasola.

Ensayo insuperable, el del P. Florencio García, C. M., sobre la Fe Católica de Ampere, haciendo resaltar lo que el mundo moderno debe a aquel hombre de misa diaria y confesión semanal.

La próxima trasmisión, que en la parte musical está encomendada al coro de catequistas de la Iglesia de la Merced, bajo la dirección del P. Maestrojuán C. M. ofrecerá una charla, todo humor e intención del doctor X, titulada don Cuco, sobre educación para grandes y chicos.

Las secciones ordinarias dedicando gran parte al Congreso Eucarístico de Dublin, en la Crónica Internacional, serán preparadas con esmero por el P. Pinazo, C. M.

Y el Director Reverendo P. Chaurrondo, siguiendo la glosa de la última Encíclica, leerá el segundo de los ensayos sobre **«La justa distribución de los bienes de la Tierra»**

Escogidas poesías recitadas por profesionales del arte y piezas de concierto ejecutadas por los artistas de la C. M. W., completarán el variado y sustancioso programa del domingo día 26.

Sintonice la C. M. W. a las 2 p. m.

LA FIESTA PATRONAL DEL PERPETUO SOCORRO EN S. NICOLAS DE BARI

La Archicofradía del Perfecto Socorro de la iglesia de San Nicolás de Bari, ha celebrado la fiesta patronal con solemne novenario a las 8 a. m. desde el 10 al 18 del actual, ambos inclusive. En este último día, después de la misa cantada, se tuvo solemne Salve y procesión.

En todos estos solemnísimos actos, ofició y predicó el Director y Párroco, Monseñor Juan José Lobato.

El día 19, festividad de esta advocación Mariana de la siempre Virgen María, a las 7 a. m. hubo misa de Comunión general. A las 9 misa solemne, celebrada por Monseñor Lobato.

Pronunció el sermón, el popular jesuita R. P. Jorge Camarero, S. J.

El Coro que dirige la señora Blanquita Fernández de Castro de Jardines, bajo la dirección del maestro señor José Fuentes, interpretó la Misa de Pietro Yon, cantó el Ave María de Brindis de Salas, la señora Blanquita Fernández de Castro de Jardines y el Crucifix de Faure, la señorita Tili Escobar y el señor Fuentes.

La distinguida y numerosa concurrencia, fué obsequiada por la Directiva con piadosos recordatorios.

El DIARIO DE LA MARINA se complace en felicitar a la Cofradía del Perpetuo Socorro por la grandiosa pompa con que ha celebrado su fiesta patronal.

LA NOVENA A CRISTO POBRE EN SU CAPILLA EN HABANA Y CHACON

El viernes 24 corresponde el segundo de la novena que en honor de Cristo Pobre viene celebrándose en su Capilla de Habana y Chacón. Cristo amó la pobreza y desde su modesto trono concede gracias a manos llenas a quienes con santo fervor a El acuden.

La señorita Gloria envía las gracias a Cristo Pobre remitiéndole seis quesos y dos arrobas de tasajo para los pobrecitos que el Señor alimenta en el Dispensario en acción de gracias por un favor alcanzado.

Una católica le da las gracias a Cristo Pobre porque encontrándose enferma se encomendó a El y le devolvió la salud sin necesidad de operarse.

Una devota le da las gracias a Cristo Pobre por una gracia otorgada, enviándole dos búcaros para su altar.

Una madre en nombre de su hijo para su culto un peso.

Juana Hernández por un favor alcanzado de Cristo Pobre le envía dos latas de leche.

Máximo le trajo un ramo de flores.

Una devota dos latas de leche y pan para los pobres.

Un católico le trajo para los pobrecitos que el Señor alimenta 40 centavos para pan.

Una señora en acción de gracias le trajo un ramo de azucenas por un favor obtenido.

CONMEMORACION DEL GRAN CONGRESO EUCARISTICO DE DUBLIN, EN EL STO. CRISTO

En la iglesia del Santo Cristo se conmemorará hoy el Congreso Internacional de Dublin con los siguientes cultos:

Exposición diurna del Santísimo Sacramento. A las 5 y media p. m. estación, Santo Rosario, sermón por el Excmo. y Rvdmo. Señor Arzobispo de la Habanaa, Monseñor Manuel Ruiz, ejercicio de la novena a Santa Rita de Casia, procesión del Santísimo Sacramento, bendición y reserva.

La Venerable Comunidad de Padres Agustinos invita a los fieles y suplica encarecidamente a los adoradores nocturnos de Jesús Sacramentado a los cofrades del Santísimo a los Caballeros de Colón a los Caballeros Católicos, a los Jóvenes Eucarísticos y a los del Apostolado, la asistencia a la procesión del Santísimo.

A LOS ADORADORES DE JESUS SACRAMENTADO

Se ruega muy encarecidamente a los adoradores nocturnos, tanto activos como honorarios y a los adoradores Tarsicios, se sirvan concurrir a la casa social Villegas nmero 72 para concurrir con sus banderas a la procesión.

EL SEGUNDO MARTES DE SANTA MARTA, CELEBRADO EN EL TEMPLO DEL CARMEN

La Cofradía de Santa Marta de la iglesia del Carmen, ha celebrado la festividad del Segundo Martes con misa cantada a las 9 a. m. Ofició el R. P. Fray Agustín del Sagrado Corazón de Jesús.

El Coro que dirige la señorita Tití Escobar interpretó magistralmente la misa de Batman. Al ofertorio la señora Edelmira Zayas de Vilar, cantó «Salve María» del Maestro Tomás y Bendita sea tu pureza de Cosme de Benito.

Después de la misa el Director de la Cofradía R. P. Fray José Vicente de Santa Teresa C. D. pronunció el sermón el cual versó sobre la perfecta amistad poniendo como ejemplo la de Jesús y la familia de Betania de la cual formaba parte Santa Marta.

Terminado el sermón, dirigió el piadoso ejercicio de los «Siete Martes».

Concluyó el solemne acto con la procesión de Santa Marta por el interior del templo

El Coro anteriormente mencionado interpretó el Himno de Santa Marta.

El numeroso concurso de fieles, que a estos cultos asistió fué obsequiado con devotos recordatorios, por la Directora de la Cofradía, Victoria P. de Manrara.

320 NIÑOS SAN RECIBIDO LA PRIMERA COMUNION EN EL TEMPLO DE S. FRANCISCO

En la iglesia de San Francisco de la Habana ha tenido lugar el domingo 19 la augusta y sublime ceremonia de administrar por vez primera la sagrada Comunión a 320 niños de ambos sexos, alumnos de sus centros catequísticos.

A las ocho de la mañana hicieron su entrada procesional en el templo. Encabezan la citada procesión cuatro ángeles, seguían las niñas de primera comunión con sus velos y vestidos blancos, coronadas de azahares y blanca vela rizada en sus manos. A continuación van los niños vestidos de blanco, con el lazo del mismo color en el antebrazo izquierdo y blanca vela rizada en su mano.

Toda la vestimenta ha sido regalada a los alumnos de ambos sexos, por el Ropero San Antonio de Padua, que estos centros catequísticos sostienen.

Cierran la marcha otros trescientos niños y niñas de los mismos Catecismos, que ya hicieron la primera Comunión en actos análogos al presente.

Ocupan toda la nave central.

Un numeroso concurso de fieles se agrupa en las laterales, prestando reverente atención.

El Padre Ajuria, director de estos Catecismos y del Ropero va explicando las diversas partes de la Misa, hasta pasada la Consagración, que dirige los fervorines de preparación para la Sagrada Comunión, que a todos distribuye el celebrante, R. P. Justo Anasagasti, subdirector de los Catecismos y Ropero.

Resultó la Comunión un acto muy edificante.

Comulgaron las Catequistas y numerosos fieles.

Durante la Comunión, que duro una hora, el Coro del Catecismo, en unión de los demás niños, cantaron preciosísimos motetes.

Terminada la Comunión, el Padre Serafín dió gracias con los niños al Divino Jesús y renovó las promesas del Santo Bautismo.

Por último rogó a los niños orasen fervorosamente por sus bienhechores los protectores del Ropero San Antonio y de un modo especialísimo por la presidenta, señora Inés Gómez de Bravo, que además de regalarles el desayuno había contribuido espléndidamente a los vestidos y calzado, que llevaban puestos.

Dirigió los cantos el Padre Benigno de Iturriaga, organista de esta iglesia.

Resultó un acto altamente conmovedor.

En el patio del templo se les sirvió por sus catequistas un riquísimo chocolate con pasteles y galleticas.

Dios bendiga y premie sobreabundantemente a los que así se sacrifican por el bienestar temporal y eterno de tantos centaneres de pobrecitos niños.

Gabriel BLANCO.

FIESTA A S. ANTONIO EN LA IGLESIA DEL CARMEN

El próximo domingo, a las 9 a. m. s celebrará en la iglesia parroquial del Carmen la fiesta patronal de San Antonio de Padua con sermón por el R. P. Fray José Vicente, C. D.

Invita la Camarera señora Petra Sardiñas de Martin.

TENTATIVA DE HURTO EN EL METROPOLITAN

Uno de los ladrones, que se había ocultado en el interior del café, detenido

En el café «El Metropolitan», situado en O-Reilly esquina a Compostela, propiedad de José Cal Hervon, trataron de cometer un robo en la madrugada anterior, varios individuos que estuvieron rondando la cuadra en un automóvil.

Uno de los delincuentes que fué aprehendido, por el vigilante nocturno Daniel González Pereira, desde hora temprana se había introducido en el establecimiento ,ocultándose en la azotea.

Cuando las puertas del café fueron bajadas, y la dependencia se retiró a descansar, el ladrón ntilizando una soga, bajó al establecimiento, rompiendo la cerradura de una gaveta de la vidriera de tabacos y cigarros.

También era idea de los delincuentes violentar la caja de caudales, pero no lograron sus propósitos, debido a que el vigilante nocturno se dió perfecta cuenta del automóvil en el cual viajaban 2 sujetos en actitud sospechosa.

Con el auxilio de un vigilante de Obras Públicas, el sereno del café, se introdujo en la sala del establecimiento y lograron arrestar al ladrón que conducido a la Primera Estación, manifestó nombrarse Ramiro Villaserin Aguado, de la Habana, de 23 años y sin domicilio conocido.

Con respecto a los otros dos individuos que estuvieron dando vueltas en el automóvil, el detenido no quiso decir una palabra, alegando que no los conocía y que él solo era quien trataba de robar.

Jesús Nevares, dependiente del citado café, reconoció al detenido, como la misma persona que hace varios días, en unión de dos más, concurría al establecimiento, para jugar a los dados, estimando que estos lo hacían para así poder en un descuido ocultarse y llevar a cabo el hecho.

Presentado el acusado ante el Juez de Instrucción de la Sección Segunda lo remitió al Vivac.

Hoover sabía desde enero que Kreuger estaba en quiebra

Un representante acusó al Pdte. de E. U. de causar pérdida de muchos millones

NEW YORK, junio 21 Aereonews Avisan de Washington que el Representante McFadden hizo insertar en el record congresional un fuerte ataque contra el Presidente Hoover referente a la bancarrota reciente de Kreuger and Toll, cuyo fracaso resultó una pérdida para los invertores norteamericanos de centenares de millones.

«La naturaleza del fraude de Kreuger y su bancarrota eran conocidas aquí en enero cuando él visitara a su amigo Mr. Hoover en la Casa Blanca», dijo el representante McFadden. «Aquí se hablaba en marzo antes de su viaje a París y su suicidio».

«La naturaleza de la farsa organizada y la condición corrupta de la combinación Kreuger era sabida aquí en junio, alegó Mc Fadeen,—cuando Kreuger buscara eliminar a Alemania de 125.000.000 millones del negocio de la Moratoria Hoover.

«La condición fracasada del gigantesco juego de Kreuger se conocía aquí el verano pasado cuando 30 millones de pesos fueron arrebatados de los contribuyentes americanos por ciertos banqueros de Nueva York con propósito ostensible de permitirle a Kreuger que hiciera un empréstito a Colombia. Colombia nunca vió el dinero».

El representante Mc Fadden terminó manifestando su creencia en la necesidad de que el Congreso de los Estados Unidos promueva una investigación completa de las operaciones de Kreuger and Toll.

ENTREGA DEL PREMIO «CARLOS AGUIRRE» EN LA ESCUELA «EL SALVADOR»

En la Escuela Nocturna Obrera «El Salvador» de la Parroquia del Cerro, se hará hoy a las 8 y media de la noche, solemne entrega del Premio de **Cien pesos** «Carlos Aguirre».

En el acto harán uso de la palabra el doctor Mendoza y el señor Enrique de la Maza.

Invita a este acto escolar el Párroco, Padre José Viera y la doctora Guillermina Portela, insigne benefactora de esta Escuela.

ANUNCIOS CLASIFICADOS DE ULTIMA HORA

ALQUILERES

A-1 Habana

EN O'REILLY 73
Casi esquina a Villegas
SE ALQUILAN BARATOS
Magníficos altos, acabados de pintar, propios para profesionales, Negocio comercial o residencia.
INFORMES: EN LA SASTRERIA Y POR TELEFONO: I-2692

ALQUILO: GERVASIO 17, frescos altos, sala, saleta, cuatro habitaciones, baño completo intercalado, comedor, cocina, cuarto y servicios criados. F-3469. A-1

ALQUILO: PLANTA BAJA, de Suspiro 4, casi esquina a Monte. Moderna construcción, sala, comedor, 3 cuartos, cuarto de baño y cocina. Precio reducido. La llave en los altos. A-1

ALQUILO LOS ESPLENDIDOS altos de Animas 123, entre Lealtad y Escobar, sala, saleta, comedor, cocina, pantry, siete habitaciones, dos baños intercalados, cuarto, servicios de criados. Llave e informes, en la misma, de 1 a 6. A-1

SE ALQUILA, Muralla 117, piso primero, sala, recibidor, 4 cuartos, baño lujoso intercalado, comedor al fondo, cocina gas y servicios criados, casa recién fabricada. Informan en los bajos. La Tijera. A1

SE ALQUILAN unos bajos en Escobar y Reina, por Escobar. Informes, café La Isla. Telfs. M-5006, M-6333. A1

SE ALQUILA en $30 una tercera planta en la calle Rayo número 4 Informes café La Isla. Teléfonos M-5006. M-6333. A1

PASEO de Martí 22, altos. Se alquilan, sala, cinco dormitorios, baño intercalado, etc. Fresquísimos por tener ventanas todos los cuartos. F-1283. A-7625. A1

A-2 Vedado y Príncipe

F número 207, bajos, entre 21 y 23, jardín, portal, sala, saleta, comedor, hall, 3 grandes habitaciones, 2 baños completos, pantry, cocina, cuarto de criada, garage y cuarto de chófer. Precio de situación. A2

A-5 J. del Monte y La Víbora

SE ALQUILA chalet. San Mariano número 13 esq. a Felipe Poey, con sala, saleta, hall, 5 habitaciones, 2 baños, comedor, pantry, cocina, lavandería, cuarto de criados con servicio, garage y cuarto de chófer, con servicio. Informan en la misma. Teléfono I-3055. A5

POCITO y Delicias, se alquila una esquina para establecimiento y la casa de al lado para familia, sala, comedor, 3 habitaciones, cocina de carbón y baño. Llaves en la misma. Informa, Dr. Pagés. Telf. F-4483. A5

VIBORA, se alquilan los bajos y altos de Calzada 574, esquina a Vista Alegre, compuestos de dos, tres y cinco habitaciones, son nuevas y muy frescas, precios reajustados. Véalas si quiere vivir al fresco. Informes allí. A5

ESPLENDIDA casa moderna, jardín, portal, sala, seis cuartos, baño intercalado, servicio de criados, cocina, pantry, galería, traspatio, garage, S. Lázaro 68, Víbora, entre San Mariano y Vista Alegre, dos cuadras de la Calzada. Informes, M-7190. A5

B-2 Naves y Locales

PROPIO para talleres, almacenes, colegio o sociedad de recreo, con amplios salones y agua abundante, alquilo los altos de San Miguel 58. Informan en Los Reyes Magos, Galiano 73. Telf. A-5278. B2

B-4 Habitaciones

O'Reilly No. 51
CASA NUEVA
Se alquilan magníficas habitaciones, frescas, claras y ventiladas, agua caliente a todas horas, abundancia de baños modernos, teléfono, buen servicio, moralidad y economía. B-4

EN LA VIBORA, habitación en casa de familia respetable, fresca y con vista a la calle, con comida o sin ella, tranvías en la esquina. X-1435. B4

Amistad 15, altos
Entre Neptuno y Virtudes, espléndidas y frescas habitaciones, con lavabo, abundantes baños modernos, agua caliente, luz, criados y teléfono, desde ocho pesos. Absoluta moralidad. A-5643. B4

EN LIBERTAD UN ABOGADO QUE SE SUPONIA EN RELACION CON EL ATENTADO AL PRESIDENTE DE LA REPUBLICA

PERICO, junio 21.—DIARIO. Habana.

Procedente del Castillo «San Severino» llegó esta tarde el doctor Trasancos, abogado de esta localidad, quien fué detenido el sábado por la tarde bajo la acusación de haber tomado parte en el atentado contra el Presidente de la República.

Lo acompañaba el representante Trujillo. Sus numerosos amigos y el pueblo en general se congratula del pronto regreso del estimado jurista, quien no cesa de recibir visitas.—**Corresponsal.**

Aviso importante
para los señores anunciantes del Depto. de
Anuncios - Clasificados
A partir del jueves 23 del mes actual, este Departamento quedará nuevamente instalado en el local que ocupaba anteriormente por la calle de Teniente Rey.
NO OLVIDE que mantenemos nuestro servicio de empleados para recoger su anuncio, llamando a los teléfonos:
A-3333 y M-7911

SE SOLICITAN

S-1 Criadas y Criados

SOLICITASE CRIADA fina para limpieza habitaciones, debe acompañar referencias de buenas casas. G. esquina 13, Vedado. (Fuente en jardín). S-1

SE SOLICITAN: criada y cocinera mediana edad, limpias. Referencias. Poco sueldo, pero seguro. 2 número 210 entre 21 y 23. De 8 a. m. a 2 p. m. S1

SE NECESITAN una manejadora y una criada para habitaciones, calle J número 188 (entre 19 y 21), Vedado. Vengan después de las 10 de la mañana. S1

SE OFRECEN

O-1 Criadas y Criados

SE OFRECE MUCHACHA española, sirve bien comedor, entiende de cocina; otra sabe coser bien, lavar ropa fina o manejar; tienen referencias. M-7122. O-1

DESEA COLOCARSE un matrimonio español; ella, para lavar y limpiar o para cuidar un enfermo, y él para criado de mano, ayudante de cocina o portero; tienen buenas referencias, no le importa ir al campo y se colocan separados. Telf. I-4566. O-1

SE DESEA COLOCAR una joven española, para criada de mano, lleva tiempo en el país, sabe trabajar; tiene buenas referencias. U-6865. O-1

SE DESEA colocar joven española para criada de mano, comedor o cuartos, tiene buenas referencias. También una de mediana edad para todos los quehaceres corta familia. Referencias. M-4312. O1

JOVVEN española desea colocarse de criada de cuartos o de mano, sabe coser, desea casa moralidad. Telf. M-1250. O1

SE OFRECE para cuartos y coser, muchacha española, que sabe trabajar bien y que ha estado en casas de familias distinguidas y da inmejorables referencias. Telf. M-7789. O1

UNA ESPAÑOLA desea colocarse para criada o manejadora, cocina siendo matrimonio solo, tiene buenas referencias. A-5252. O1

O-2 Cocineras y Cocineros

SE OFRECE SUPERIOR cocinera, repostera, cubana, de color, limpia, formal, va a repartos; otra cocina bien, ayuda la limpieza, o lavar: ambas con referencias. M-7122. O-2

SE DESEA colocar maestro cocinero y buen repostero, joven, con mucha práctica y referencias de la última casa donde ha trabajado, sin pretensiones. Informes, Telf M-4484 O2

COCINERA alemana, mediana edad, desea colocarse para cocinar y limpiar, cocina a la criolla, sabe de repostería. Teléfono M-4080. O2

DESEA colocarse muchacha española, para cocinar, cocina de todo, a la francesa e italiana, hace dulces, es formal, desea casa moralidad, tiene buenas referencias, sale al campo. Informan, F-6112. O2

SE OFRECE cocinera española, entiende bastante de repostería, muy limpia y de buena presencia; también para corta familia para cocinar y limpiar. Tiene buenas referencias. A-3070. O2

O-3 Manejadoras

SE DESEA colocar joven inglesa de buena presencia, para manejadora, es muy entendida en niños, siempre ha trabajado en esto y tiene muy buenas referencias. A-3070. O3

O-6 Choferes

CHOFER español, serio y cumplidor, deseo casa particular, tengo buenas recomendaciones de familias, manejo cualquier máquina, 12 años práctica, soltero, igual para el campo. Sin pretensiones. M-3578. O6

SE COMPRAN

C-1 Casas

COMPRO CASA, UNA PLANTA. Infanta, Reina; Galiano, Mar. No más $4,000.00. No corredores. E. Díaz, Apartado 888. C-1

SE VENDEN

V-1 Casas

MIRAMAR. QUINTA AVENIDA
Espléndida casa, 2 plantas, urge venderla, por ausentarse su dueño. Informes, G. Delmonte, Habana 82. Telf. A-2474. V1

V-3 Fincas Rústicas

WAJAY
Vendo una finca frente al Chico, en $3,700.00. Buena tierra y rodeada de buenas fincas. Informes, su dueño, Habana 82. Telf. A-2474. V3

V-7 Automóviles y Accesorios

SE OFRECE en verdadera ganga un camión Chevrolet, en perfectas condiciones. Informes, Francisco Herrera, San José número 101. V7

DINERO E HIPOTECAS

SOLICITO $700 al 12 o|o sobre casa moderna Habana, inmediata a Infanta, y $500 (pagando $7.50 mensuales), sobre casa-quinta en Arroyo Apolo, con mucho terreno. Primeras hipotecas. A-6680. Zst

DINERO para propietarios, comerciantes, empleados particulares, 200 pesos hasta 12,000. Hipotecas, subhipotecas, pignoraciones, préstamos simples. Resolución inmediata. Gastos reducidos. Acéptanse proposiciones de corredores. Prado 19, altos. M-6513. Zso

DE INTERES GENERAL

ESPLENDIDA gratificación al que informe paradero de un gato persa, grande, anaranjado, llamado Kiri Teléfono M-7600. Prds

PROFESIONALES

Dres. en Medicina

P-1 Dres. en Medicina

REUMATISMO, PARALISIS, Temores, Insomnio, Impotencia, Neurastenia, Agotamiento nervioso, etc. Fácil y rápida curación, por medios naturales. Dr. Cardenal, Perseverancia 50, de 2 a 6. M-8352. Prof.

DR. GONZALO PEDROSO
Cirujano del Hospital de Emergencia. Especialista en vías urinarias. Consultas de 10 a 12 y de 3 a 5. San Lázaro 254.
F 1 18089 18 nov 18

DR. MANUEL LOPEZ PRADES
Graduado Madrid y Habana, 42 años ejerciendo. Enfermedades de la sangre, pecho, señoras y niños. Partos. Tratamiento especial curativo de las afecciones genitales de la mujer. Consultas diarias, 9 a 11 y 1 a 5. Gratis, martes y viernes. Amistad 95, altos. Prof.

DR. FRANCISCO J. DE VELASCO
Corazón, Pulmones, Estómago, Intestinos.

DR. RUBEN DE VELASCO
Corazón, Pulmones, Enfermedades de los niños. Consultas de 12 a 2 y de 1 a 3, días laborables. Horas especiales, previo aviso. Salud 34. Telf. A-5418. Profs.

POLICLINICA INTERNACIONAL
Director: David Cabarrocas, San Miguel 130, entre Lealtad y Escobar. U-2737. Cuando vaya al Hospital, Casa de Socorro o Sociedades, fíjese en la Policlínica Internacional, da gratis consultas, reconocimientos, Rayos X, Rayos Ultravioleta, Luz Alpina, Medicinas, Inyecciones intravenosas, Análisis, Curas, etc. Prof.

DR. JOSE MANUEL BUSTO
De los Hospitales de New York. Enfermedades de la piel, sangre y secretas. Extirpación de los vellos de la cara, por electrolisis. Tratamiento de la caída del pelo. Consultas, 10 a 12 y 5 a 6 p. m. Empedrado 35. Telfs A-0280 M-9034.

NEURASTENIA, Agotamiento nervioso, Obsesiones, Insomnio, Temores, etc. Fácil y rápida curación, por medios naturales. Perseverancia 50, de 2 a 6. Dr. Cardenal. M-8352. Prof.

P-3 Dentistas

DR. VALDES MOLINA, Dentista, Galiano 9. Dentadura, a $10.00; Empaste, $2.00; Corona, $4.00; Puentes, a $4.00, pieza; Extracciones, $1.50. Consultas, de 8 a 7 p. m. Profs.

ALQUILERES

A-1 Habana

LEA, QUE LE INTERESA
HORROROSA GANGA
En $22.50 cada uno. Se alquilan los lujosos y modernos bajos de Benjumeda 48 y 56, entre Marqués González y Oquendo, a dos cuadras de Belascoaín, acabados de pintar, compuestos de sala, saleta corrida, tres habitaciones, baño intercalado, calentador, cocina, etc. La llave, al doblar, Pasaje Agustín Alvarez número 10. Informes, Edificio «Bacardí», Apartamento 401. Telf. A-7830. Francisco Torres. De 10 a 12 a. m., y de 3½ a 5½ p. m. A1

FOLLETIN 118

LEWIS WALLACE

BEN-HUR

(UNA VIDA CRISTIANA)

(Traducción de A. A. Barberán)

(De venta en «La Moderna Poesía» Pi y Margall 135. A-1171)

...una madre para despertar a su hijo, deshacía la obra de la muerte? Esto pasaba en Naín. Ibamos a entrar por las puertas cuando salía por ellas una multitud de gente que llevaba un muerto. El Nazareno se detuvo para que pasara el entierro. En el cortejo iba una mujer llorando. Yo vi el rostro del Nazareno que mostraba gran compasión. Le dirigió la palabra, y después, acercándose al ataúd, dijo al amortajado: «¡Joven, yo te lo mando, levántate!» Y en el mismo instante, el muerto se sentó y habló.

—Sólo Dios es grande —dijo Baltasar a Simónides

—Observad que no os he contado—prosiguió Ben-Hur —más que lo que he presenciado yo mismo como testigo, entre una multitud de diversas gentes. Cuando veníamos aquí, he visto otro hecho aún más extraordinario. En Betania había un hombre llamado Lázaro, quien murió y fué enterrado: cuatro días llevaba dentro del sepulcro, cerrado con una gran piedra, cuando llegó el Nazareno a aquel lugar. Al separar la piedra contemplamos al hombre tendido en el fondo ligado en su sudario. Había allí mucha gente presente y todos oímos las palabras del Nazareno, porque hablaba en voz alta: «Lázaro, sal fuera». Jamás podría expresaros el sentimiento que experimenté cuando, en contestación a esta orden, vi que el hombre se levantaba y salía de la tumba, juntándose a nosotros con sus atavíos de muerte. «Soltadle— dijo el Nazareno—soltadle.» Y cuando le quitaron el paño que cubría su rostro, hé aquí, amigos míos, que lo vimos animarse, con el color de la sangre, y en pocos instantes tomó el aspecto que tenía antes de su enfermedad. Aun vive, y todos corren a su casa a hablarle y a verle. Mañana podéis ir vosotros. Ahora, os pregunto lo que no es sino repetición de lo que me preguntaste tú, ¡oh, Simónides! ¿No es más que hombre el Nazareno?

La cuestión fué debatida por todos hasta mucho después de media noche. Simónides se resistía a abandonar sus creencias y su interpretación de los dichos de los profetas, y Ben-Hur declaró que los dos, el comerciante y el egipcio, tenían razón, o sea, que el Nazareno era el Redentor, como creía Baltasar y por tanto, el Rey prometido que Simónides quería para su pueblo.

—Mañana veremos. La paz sea von vosotros.

Así diciendo, Ben-Hur se despidió, pues quería ir a Betania.

III

LAS LEPROSAS ABANDONAN SU TUMBA

La primera persona que salió de la ciudad a la mañana siguiente, fué Amrá con su cesta al brazo.

Bajando hacia el valle oriental iba contemplando la vertiente del Olivete, de color verde obscuro, salpicado por las blancas manchas de las tiendas allí levantadas recientemente por la gente que acudía a la fiesta. La hora, sin embargo, era tan temprana, que ninguno de los forasteros se había despertado aún. Fué más allá de Getsemaní y de las tumbas donde se cortan los caminos de Betania; llegó hasta la villa sepulcral de Siloán. A veces su pequeño cuerpo, ya envejecido, se tambaleaba; en una ocasión tuvo que sentarse para recobrar el aliento, pero pronto se levantó, y cobrando ánimos, continuó su marcha.

Cuando al fin, llegó al Jardín del Rey, contuvo el paso; se encontraba a la vista de la terrible ciudad de los leprosos, al pie del perforado cerro del Hinón.

La infeliz mujer ya se había despertado y se hallaba sentada a la entrada de la tumba; Tirza dormía aún dentro. Los progresos de la enfermedad habían sido terribles en los tres últimos años. Con plena conciencia del horror que debía inspirar, vivos aún los refinados instintos de su temperamento, se mantenía casi siempre cubierta, y aun ante Tirza sólo se descubría lo absolutamente preciso. A la sazón se hallaba tomando el fresco con la cabeza descubierta, sabiendo que no había nadie a quien ofendiese su presencia. La luz era aún escasa, pero suficiente para mostrar los terribles destrozos que había sufrido su cuerpo. El cabello aparecía blanco, y se había vuelto tan áspero, que era casi imposible de peinar. Los párpados, los labios, las aletas de la nariz y la carne de las mejillas habían desaparecido o estaban reducidos a fétidas llagas. El cuello y la garganta sólo eran una masa de escamas de color ceniciento. Una mano la tenía fuera de los pliegues de su túnica, rígida y escuálida como la de un esqueleto; las uñas habían desaparecido, las articulaciones de los dedos, aunque no completamente desprovistas de piel, formaban una especie de costrosos nudos rojizos. La cabeza, la cara, la garganta y las manos daban una idea de lo que sería el resto del cuerpo.

Sabía la desgraciada mujer que cuando el sol dorase la cresta del Monte Olivete o del Monte de la Ofensa con su luz más fuerte y brillante, llegaría Amrá. Primero tomaría agua del pozo, y después se adelantaría hasta una piedra, a mitad del camino, entre el aljibe y el pie del cerro en que tenía su habitación, y depositaría en ella el alimento y el cántaro de agua fresca. De su antigua felicidad era esta visita diaria lo único que la unía al pasado. Podía preguntar por su hijo y adquirir noticias de su estado con todos aquellos datos que la mensajera le suministraba. Los informes, a veces no eran muchos, pero sí consolaces, no eran muchos, pero sí consoladores; en ocasiones sabía que Judá estaba en casa, y entonces saliendo de su horrible celda, permanecía sentada sobre una piedra desde por la mañana hasta el mediodía, y desde el medio día hasta la puesta del sol mirando invariablemente hacia el punto en que se encontraba el antiguo palacio, hogar querido por los recuerdos y más aún porque él se encontraba allí en aquel momento.

Todo cuanto la Naturaleza podía ofrecerle alrededor del cerro para excitar su interés era escaso y mezquino. Adondequiera quie mirara, el espectáculo era terriblemente sugeridor de negros pensamientos; tumbas por todos lados, arriba y abajo, a derecha e izquierda. Cualquiera pensaría que en el cielo claro y puro hubiera debido encontrar aquella desgraciada algún consuelo para sus sufrimientos morales, pero, ¡ay!, el sol, al iluminar las bellezas de la Naturaleza, la ofendía mortalmente, descubriendo su propia deformidad. A no ser por el sol, no se hubiera causado horror a sí misma, ni el aspecto de Tirza hubiera ahogado los sueños que ambas forjaban en la obscuridad.

La vida puede ser, a veces, una terrible maldición.

¿Por qué no puso fin a sus sufrimientos? Sólo porque «la Ley lo impedía». Un gentil hubiera sonreído de la respuesta, pero nunca un hijo de Israel, para quien la Ley era íntima y sagrada.

Mientras continuaba sentada, poblando la sombría soledad de imágenes aún más tristes y sombrías, apareció de pronto en lo alto de la colina, tropezando y rendida por el cansancio, una mujer con una cesta. La viuda se levantó apresuradamente, y cubriéndose la cabeza, gritó con voz ronca y desapacible: «¡Impura! ¡Impura!» Pero este grito no impidió a Amrá, pues ella era, encontrarse instantes después a los pies de su ama. Todo el amor de la pobre criatura, tan largo tiempo contenido, estalló en súbita explosión; en medio de sus lágrimas, y con mil exclamaciones apasionadas, besaba las ropas de su ama, y por uno segundos luchó ésta por soltarse; mas, viendo que no podía, esperó que la violencia del paroxismo hubiera pasado.

—¿Qué has hecho, Amrá—le dijo. —¿Con esta desobediencia es como quieres demostrarnos tu amor? ¡Mujer perversa! Te has perdido y...¡él, tu amo!... Ya no puedes, ya no puedes volver a verle.

Amrá se arrastó por el suelo, sollozando.

—Ahora, estás proscrita por la ley, como nosotras. No puedes volver a Jerusalén. ¿Y qué será de nosotras? ¿Quién nos traerá el pan? ¡Oh, perversa, perversa, Amrá! Ahora todos los hemos perdido igualmente.

—¡Piedad! ¡Piedad! — respondió Amrá, entre sollozos.

—Debiste compadecerte de ti misma, y de nosotras también, Ahora, ¿adónde huir? Nadie nos socorrerá. ¡Oh falsa mujer! ¿No era bastante la cólera de Dios?

Tirza, despertada por el ruido, apareció en la puerta de la tumba. La pluma se resiste a describir el aspecto que ofrecía. Cubierta de escamosidades o de lívidas cicatrices, casi ciega, los brazos y las piernas hinchados hasta la deformidad, no hubieran podido los ojos más familiarizados con su aspecto de otro tiempo, aunque estuvieran fortalecidos por

M.E.C.D. 2016

Se celebró con brillantez el fin del curso escolar en Calimete

La terminación del Curso Escolar, fué celebrado en Calimete de una manera brillante. Las Escuelas 3 y 4 prepararon números alusivos a tan magno acontecimiento realizándose distintos actos de canto, poesía y diálogos, que sirvieron de manifiesto para poner a contribución, la inteligencia y preparación superior de los alumnos durante el año.

La Asociación de Padres, Vecinos y Maestros contribuyó también a festejar a los niños, obsequiándolos con dulces, que fueron distribuídos al finalizar los programas respectivos. Esta fiesta cultural, tuvo su parte emocionante, cuando el señor Presidente de la Asociación, dirigió la palabra a los alumnos, estimulándolos a continuar la senda del progreso, respeto y afecto, para sus distinguidas profesoras, al mismo tiempo que les indicaba el pesar tan grande que significaba para las alumnas del sexto grado, su retirada definitiva, abandonando a sus queridas profesoras, sus aulas, sus pupitres y demás enseres donde se deslizaron sus primeras labores escolares. El magisterio local debe sentirse regocijado al contemplar la verdadera apotetosis, que le rindieron las alumnas de las Escuelas.

LLUVIAS

Estamos bajo la acción de una verdadero mal tiempo, lluvie diariamente desde hace 15 días, sufriendo los incontenientes de las aguas que han destruído las siembras en su totalidad, con la consiguiente plaga de insectos que invaden la población desde hace algún tiempo.

DON PEPE FERNANDEZ

Sensible le ha sido para sus amigos la enfermedad que aqueja al querido compañero José A. Fernández, Jefe de Corresponsales en esa redacción, desde hace algún tiempo conocemos y tratamos al distinguido y laborioso señor Fernández, en la pasada época de la Secretaría de Estado y Gobernación. Don Pepe representa para sus múltiples amigos y admiradores un caracter, servicial, caballeroso y complaciente, sabe complacer y coordinar el desenvolvimiento de sus deberes con sus empleados y sus compañeros, que hacen votos fervientes para que su restablecimiento sea prontamente una realidad.

INVITACIONES

Asuco recibo de dos escritos, una invitación para el matrimonio de la señorita Casilda Campos en la iglesia de esta localidad a las nueve de la noche, siendo su prometido el señor Ramón Martínez Milanés. Al havotos por la felicidad de los jóvenes desposados les doy las gracias por la deferencia al distinguirme con la mencionada esquela matrimonial.

El segundo, es motivo de júbilo para los sompañeros del sapiente galeno doctor Luis Ros, Director del hospital «Santa Isabel» de Cárdenas, dándome cuenta de su total restablecimiento, después de haber sufrido una grave intervención en las cuerdas vocales habiendo reanudado sus trabajos quirúrgicos en el mencionado establecimiento.

Reconocido a la cortesía del valioso doctor reciba mi doble felicitación, por su total restablecimiento, y por la renovación nuevamente de su labor profesional.

Dr. García, (c. especial.)

Bejucaleñas

ARTURO ANDREU

El distinguido caballero, Arturo Andreu, presidente del Ayuntamiento de Bejucal ha sido atacado repentinamente de grave enfermedad.

Su residencia se ve visitadísima, pues el señor Andreu goza de grande estimación en todo Bejucal.

La Cronista hace vostos por su restablecimiento.

Angelina Cruz, linda niña, que ocupó el primer lugar en el Concurso Infantil de simpatía que celebra el Cine Liceo, de Bejucal.

* * *

AURELIANO ARANGO

Muy mejorado se encuentra este apreciable caballero de la dolencia de que estaba aquejado, desde hace largos días.

El señor Arango es dignísimo Secretario Judicial del Partido.

Nuestra sociedad que tanto le estima se satisface de la grata nueva.

REGRESO

De nuevo se halla entre nosotros el distinguido doctor José M. Hernández, después de pasar una temporada en su pueblo natal.

Mi bienvenida al estimado doctor.

CENTRO OBRERO

Un gran programa anuncia este moderno cine.

El domingo 19, a las 7: Los Calaveras, por Stand Laurel y Olive Hardy.

A las 9: La mujer que perdió su alma, por Joan Crawford.

Martes 21: a las 9, repriss de la gran película La ley del Harem por José Mojica.

Jueves 23: a las 9, William Haines en la film: Todo por el aire.

Domingo 26: A las 7: Por el amor de una cualquiera.

A las 9: Mamá por Catalina Bárcena.

Para el domingo 3 de julio la cinta hablada en español: La llama sagrada.

DON JOSE A. FERNANDEZ

Con satisfacción nos hemos enterado de la mejoría de este distinguido caballero, Jefe de Corresponsales del DIARIO DE LA MARINA.

Que pronto se vea completamente restablecido son mis deseos.

CINE LICEO

Un gran Concurso Infantil de Simpatía, comenzó a celebrar este cine.

Gran entusiasmo ha despertado entre sus asiduos.

En el primer escrutinio que se celebró el miércoles último, ocupó el primer lugar, la linda niña Angelina Cruz.

El próximo escrutinio se efectuará el miércoles 29.

Célida Fernández, cronista.

EL SECRETARIO DE OBRAS PUBLICAS EN NUEVA PAZ

LA CARRETERA DE VEGAS A SAN NICOLAS

La Comisión de Nueva Paz que hubo de entrevistarse hace varios dias con el Ingeniero señor Narciso Onetti, Honorable Secretario de Obras Públicas, con el fin de tratar nuevamente del problema de la construcción de la carretera de Vegas a San Nicolás, regresó a este término plena de optimismo.

El pasado lunes dia seis tuvimos la visita del señor Ingeniero Jefe de la Provincia el cual sobre el terreno, estuvo realizando estudios para la mejor realización de dicha obra. No hay palabras con que describir el agradecimiento que, de una manera calurosa, sin distingos de clases, siente hoy el Término de Nueva Paz por el Ingeniero señor Onetti, quien con hechos, no palabras, demuestra de una forma fehaciente qiue sabe sentir las necesidades de este pueblo, quien hoy se hace lenguas del singular acierto del Honorable señor Presidente de la República al llevar a ese cargo a un hombre para el que no existen las dificultades y sabe darle a cada problema la solución adecuada, cooperando decididamente a su obra de gobierno.

Esperamos ahora del querido representante por esta provincia señor Antonio Peña Fernández, que con tantos afectos y cariños cuenta en el Término de Nueva Paz, que nos ayude para que los trabajos de dicha carretera comiencen partiendo del pueblo de Vegas, y no tenemos duda alguna que él, con su proverbial gentileza, con su desinterés reconocido, nos complazca dándose cuenta de lo que ello significa, pues de comenzar los trabajos del Término de San Nicolás a Vegas, pudieran suceder que de no terminarse totalmente dicha obra, quedáramos igualmente incomunicados. Sabemos que Peña siente con el pueblo, que nadie ha solicitado nunca de él un servicio que no haya sido pronto y bien atendido y por eso, contamos con su ayuda en la seguridad de que nunca olvidamos su valiosa cooperación.

Manuel SORI,
Corresponsal

Lucida boda en Artemisa

UNA BODA

Ce celebró la boda de una gentil parejita, el día 11 del corriente mes en la Ermita de Arroyo Arenas.

Parejita de todas mis simpatías.

Ceremonia de alto rango.

Elegante y brillante.

Unieron sus destinos dos amigos de mi mayor estimación: Yoya Navarro y el Dr. Miguel S. del Collado, dotados de bondad y simpatías sin fin. Parejita idílica. Corazones que laten al unísono. Almas gemelas que han estado siempre en mutua reciprocidad y mutuo acuerdo amoroso.

La iglesia lució un bellísimo adorno floral. «El Clavel», el gran jardín cuyos floristas exquisitos diseñan siempre un adorno para cada boda y un ramo para cada novia, hizo el «bouquet» nupcial para la gentil desposada.

Bello el traje albo, que lució la dulce «fiancée». Parecía una Princesita de Dario.

Tal era de insipradora!

Al hacer su entrada en el templo, un murmullo tenue se escapó de todos los labios; era una aclamación de admiración que inspiró Yoya, cuando del brazo de su señor papá, el Dr. Policarpo Navarro, cruzó la nave mayor de la Iglesia, con gesto gracioso y pasos lentos, majestuosos, como los de una Princesa medioeval. Todo en ella era felicidad. La aureola de la Dicha se reflejaba en su rostro lindo y expresivo y en su sonrisa perenne, se dejaba entrever discretamente el sublime estado de su alma emocionada, donde se anida fuertemente un Amor profundo, quedado más arraigado.

Yoya y Miguel!

Feliz parejita que saborean deliciosamente el néctar de las primicias de una luna de miel, que yo deseo eterna y siempre dichosa.

Para ellos, van mis fervientes votos por la ventura de ambos.

NUEVA CONFERENCIA

En el Casino Español y a las nueve de la noche en punto tendrá efecto una Conferencia Literaria, que semanalmente celebra la Asociación de la Prensa artemiseña.

Noche Literaria que pondrá en las almas nuevas sensaciones y en los celebros, un mundo de nuevos conocimientos intelectuales.

Leerá una interesante conferencia, la inteligente y culta señora María Teresa Moya de Nussa.

Amiga de mi distinción y aprecio.

Prometo asistir.

Y tomar nota minuciosa de tan grata noche literaria.

EL DIA DIEZ

Celebró su santo una distinguida y simpática dama.

Margot Núñez de Porro.

Entre halagos.

Entre satisfacciones.

Así pasó el día esta señora joven e instruída; admiración de todos por su fino trato y maneras distinguidas.

Por la tarde tuvo un recibo, sin fiesta.

Tuvo flores infinitas y demostraciones de cariño, sin fin.

No faltó la de la cronista.

Muy efusiva y tal vez más sincera que ninguna otra demostración.

«FLOR DE LIS»,
Cronista Social.

CRONICA SOCIAL DE SANTIAGO DE CUBA

DE ENHORABUENA

Agustina García Fernández, linda chiquilla que es encanto y es gloria de un hogar tan estimado como el de los esposos señora María Fernández de García y señor Román García, está de plácemes.

Con notas brillantes, sobresalientes, acaba de obtener, en el Conservatorio Provincial, el quinto año de violín y el tercero de teoría.

La preciosa triunfadora, cuyo retrato es marco gentil de esta página, recibe con ese motivo múltiples felicitaciones; y este cronista se complace muy mucho en dedicarle las presentes líneas a manera de mensaje afectuoso de cordial y sentida enhorabuena, que hago extensiva a sus amantes padres.

UN COMPAÑERO

Joaquín Navarro Palomares, el fraternal compañero que sostiène con tanto entusiasmo como cultura el periodismo en Antilla, estuvo en esta ciudad para resolver asuntos políticos; y, ultimados, retornó al seno de aquella sociedad donde como aquí, tiene muchos amigos que lo quieren y estiman.

Felicidades.

MISA DE REQUIEM

En la iglesia San Francisco tuvo celebración una solemne misa de requiem por el alma de aquella joven y buena señora que se llamó Rosa Fajardo de Oquiendo, caída recientemente cuando la vida le ofrecía el inmenso placer de ser madre.

Acto piadoso éste que se vió concurrido, siendo todos a pedir a Dios por su alma noble y buena.

PARA HOLGUIN

Ha retornado para su residencia de Holguín, después de afanosos días de exámenes en la Escuela Normal, la gentil señorita Adelina Muñoz.

Vuelve tan inteligente señorita al dulce hogar, llena de satisfacción y de contento, pues que sus exámenes fueron magníficos, brillantes.

Con mi despedida, va también mi enhorabuena.

UN NIÑO

Los estimados esposos señora Honorina Quintana de Goderich y señor Juan Goderich, tienen el inmenso placer de besar a un lindo niño.

Con júbilo inmenso festejan los esposos Goderich-Quintana este feliz advenimiento, por el cual me complazco en felicitarlos.

UN ACCIDENTE

La graciosa niña Nancy Benamor Pérez, hija de los estimados esposos señor Alfredo Benamor y señora Caridad Pérez de Benamor, sufrió algunas lesiones de consideración al ser alcanzada por una bicicleta, frente a su hogar.

¡Dios quiera que pronto desaparezcan esas lesiones!

AMIGO QUE PARTE

Me refiero al señor Jerónimo Estévez, activo hombre de negocios y ex administrador de «Diario de Cuba», quien partió para Camagüey, después de haber estado en esta ciudad por algunos días.

Mi saludo de cordial despedida al amigo Estévez.

EL DR. FERNANDEZ MARCANE

Procedente de esa capital llegó a esta ciudad el notable abogado y cumplido caballero doctor señor Luis Fernández Marcané.

Viene a resolver asuntos de su importantísimo bufete.

Mi saludo a tan distinguido amigo.

«CONCHITA» RUBIO

A causa de una ligera indisposición se vió obligada a guardar reposo en su hogar durante algunos días, la bella señorita «Conchita» Rubio, notable profesora del Conservatorio Provincial.

Ya está mejor «Conchita».

Que siga su curso esa mejoría, son mis deseos.

HOGAR DE LUTO

Un dolor profundo; profundo dolor, es el que ha puesto la muerte en un hogar tan distinguido como el de los esposos señora Emma Ferrer de Hechavarría y señor Luis de Hechavarría y de la Pezuela, arrebatándole del nido amoroso donde él era dulce tiranuelo, a su tierno hijito Jorge.

Un lindo y gracioso niño éste manísimo Jorge, para quien se abrieron las puertas del cielo y se agitaron sus cortinajes azules en un coro hermosísimo de ángeles.

No hay frases en el lenguaje humano para llevar a los esposos Hechevarría-Ferrer el consuelo necesario a este dolor; sólo una resignación cristiana que pedimos a Dios, le aconsejamos en estos instantes de dolor, mientras su hijito del alma, su adorado Jorge, goza de gloria en la mansión celestial.

NUEVO BACHILLER

Un estudioso joven, tan estudioso como inteligente, Ulises Cruz Ibarra, acaba de graduarse de Bachiller, con notas meritísimas.

Al enviarle mi más cordial enhorabuena, la hago extensiva a sus padres, mis estimados amigos señora María Ibarra de Cruz y señor Ulises Cruz Bustillos.

SENTIDA MUERTE

Ha causado hondo sentimiento en esta sociedad la sentida muerte de la respetable dama señora Herminia Izquierdo de la Torre, madre amantísima del distinguido caballero y notable médico, doctor señor Luis de la Torre Izquierdo, tan estimado en el seno de esta sociedad.

Al consignar la presente nota, quiero enviar, en estas líneas mi más sentido mensaje de condolencia a sus hijos, mis buenos amigos, José Ignacio y Luis.

¡Descanse en paz la buena señora!

DESDE NUEVA YORK

Una grata nueva llega de la gran ciudad.

Bertha Duany Taquechel, una linda e inteligente santiaguense, acaba de obtener brillantes éxitos en el colegio «Wadleigh Hig School», por su aplicación e inteligencia, al extremo de haber logrado, en pocos años, vencer el idioma inglés, competir en sus clases con las alumnas americanas y lograr la distinción de figurar en el Cuadro de Honor de dicha entidad.

Bertha es hija de los distinguidos esposos, también orientales señora Emelina Taquechel de Duany y señor Luis F. Duany, a quienes, como a la gentil triunfadora, va mi más efusiva felicitación.

Miguel J. Rodríguez.

De Casa Blanca

El jueves 16 se celebró en la residencia del señor Julián García Mera y su señora Marcela Sellet, en Casa Blanca, muy simpática fiesta.

La motivó el cumpleaños de la linda y encantadora niña Miñón Suárez sobrino de los mencionados esposos.

Además de la piñata que regaló su tía América García de Ullivarri se partió el simbólico cake en cuyo centro ardían cinco velitas representativas de los cinco años de Miñón.

Para los mayores hubo también un grato entretenimiento que fué el juego del burro obsequiándose a la persona que acertara con una finísima motera siendo la afortunada la señora Luz Linares de Cuevas.

Ya por la tarde se despidieron todos muy contentos y satisfechos del dia tan feliz que habian pasado y deseándole a Miñón para el futuro el más grande de los cakes repleeo de velitas encendidas.

Hé aquí los nombre de algunos de los asistentes:

Entre las señoras América García de Ullivarri; Belica St. Blancard de Rousseau; Elisa Montells de Mestre y Luz Linares de Cuevas.

Señoritas: Pucha García Mera; Rosita Alvarez; Titina Ullivarri; Teresa Deus; Isolina Torres; Celia Viera; Maricusa Cancela; Centica Gandón; Ameriquita del Pino; Oliva Sanz; Carmela y Pilar Negrín.

Niños: Nelcy Russeau; Aida y Mirta Carreras; Sarita Lavale; Elia Sanz; Silvia Estapé; Palmira y Olga Darias, Eliana Sanz, Elia Torres, Mercedita Montelols; Pilar Villaverde; Cuca arrios; ina y Aida Alonso; Lila y Estrella Salas; Georgina Simons; Minerva Méndez; Berta Simón; Delia Mestre y Marta Borje.

Jorgito Mestre; Manolito y Vicente Cuevas; Mario del Pino; Ignacio y Críspulo Simón; Eliseo Alonso; Lorenzo y Humberto Martinez y Mario Viera.

OSCAR ULLIVARRI

Desde hace dias guarda cama a causa de una fuerte grippe tan estimado y atento joven.

Que pronto muy pronto se encuentre completamente restablecido son los deseos de la cronista.

Amalia TORRES
Cronista Social.

Varias Notas de Nueva Gerona

(ISLA DE PINOS)

UNA NUEVA BEBITA

En dias pasados se vió alegrado el hogar en Nueva Gerona de los distinguidos esposos Cira Pino de Gualda y el doctor Luís Gualda por el advenimiento de una hermosa niña.

Llegue hasta los esposos Pino-Gualda mi felicitación y un beso para la linda bebita que llevará por nombre Cirita.

DE CINE

«La Ley del Harem» por el simpático José Mojica y «El Rio», por Charles Farrell, fueron estrenadas en el elegante teatro Rialto, como siempre se vió invadido por numeroso público.

Llegue dasta la empresa de dicho teatro mi felicitación.

TEATRO FAUSTO

Desfilan por la pantalla del teatro Fausto cintas excepcionales. Anúnciase las proyecciones de varias famosas «films».

Entre ellas casi todas sonoras o bien habladas en español, una que ha de atraer numerosos espectadores, «Luces de uenos Aires».

UN SALUDO

Hace varios dias se encuentra entre nosotros la dictinguida y joven señora Victoria Mateo de Diaz procedente de Guaro, donde tiene su residencia habitual.

Acompañada vino de su distinguida mamá y sus dos lindos hijitos Luisito y Nelda con el propósito de pasarse una corta temporada entre nosotros.

Deséole a tan distinguidos visitantes una feliz estancia en esta isla donde todos son a quererla y admtirarla.

PESAME

Llegue desde estas columnas al señor Oscar Hernández mi más sentido pésame por el fallecimiento de su querida mamá.

Panchita ALFONSO,
Cronista Social.

De San Felipe

BRILLANTE FIESTA

Los maestros de San Felipe, dando pruebas de abnegación y entusiasmo por la obra de la enseñanza, prepararon para la terminación del curso escolar, una brillante fiesta, en la que una inmensa mayoría de niños de ambos sexos, llevaron a escena los números del programa:

Primero.—Discurso de Apertura por el Director de la Escuela.

Segundo.—Brillante disertación por el inteligente niño Armando Regueiro.

Tercero.—Una comedia titulada: «Seremos buenos hermanos», por las niñas Amelia Placer, Esther Hernández, Pilar González. Edelmira Molina y María Luisa Agosti.

Cuarto.—«Los Curiosos», por los niños Rolando Vasallo, Antonio Estany, Norberto García y Alberto Estany.

Quinto.— Monólogo «Pobre María», por la niña Amelia Placer.

Sexto.—Poesía «En la Capilla», por la niña Esther Hernández.

Séptima.—Comedia «La pretensiosa», por las niñas Lydia Alvarez, Pilar González, María Luisa Agusti, Edelmira Molina, Esther Hernández. Gregoria Mesa, Mercedes González, y Virginia Alvarez.

Octavo.—«El Niño Arrepentido», por el niño Evelio Rosario.

Noveno.—Diálogo «Que es la Patria», por los niños Francisco Sombrano y Amelia Placer.

Décimo.—La comedia «Doble Engaño», por las niñas María L. Agusti, Esther Hernández, Edelmira Molina, Lydia Hernández, Virginia Alvarez y Pilar González.

Décimo Primero.—Poesía «A la Bandera», por la niña Mercedes Ravelo.

Décimo Segundo.—Monólogo «Desobediencia», por la niña Estrella Rosario.

Décimo Tercero.—Diálogo «Sol Cubana», por las niñas Mercedes González y Ana González.

Un numeroso público de lo que más brilla socialmente llenaba los salones de nuestra Sociedad, presenciando tan ameno y deleitable espectáculo.

El Corresponsal.

DE CIDRA

MARTA ALFAYA

Encantadora y simpática señorita que procedente de la capital de la República está pasando una temporadita en el hogar de los esposos Fernández Mederos, en Cidra

Reciba la ideal Marta el saludo del cronista con votos porque los dias que aquí pase le sean muy gratos.

NUEVA ACADEMIA

Una academia para enseñanza elen esta localidad desde el dia 18 del actual, siendo su Director el señor Vicente Amieva, Bachiller en Letras y Ciencias de la ciudad yumurina. Muchos éxitos al referido Profesor en su labor educativa.

REGRESO

Graciela Robaina, estimada amiga del cronista que regresó a esta localidad, después de haber pasado una temporada en Yaguaramas

Reciba el saludo del cronista.

ENRIQUE FUMERO

Reciba este buen amigo nuestro, nuestra cordial felicitación con motivo de su postulación como candidato a la alcaldía de esta localidad por el Partido Conservador en las próximas eleciones. Estamos a la disposición de nuestro amigo Enrique umero. F

LAUDELINA GONZALEZ

Distinguida amiga del cronista que procedente de la provincia de Camagüey ha venido a pasar una temporada en esta localidad. Reciba nuestro saludo.

SAN JUAN

En la festividad de San Juan estuvieron de dias muy estimados amigos nuestros: Dr. Juan Pedro Bordenave; señor Juan Antonio Llanes; señor Juan Montesdeoca; Sr. Juan Navarro; señor Juan Campiz; señor Juan E. Rodriguez Loheches.

Para todos nuestra felicitación.

BAILE

Muy bueno el baile efectuado el sábado 18 en Santa Ana Fueron muy gratas las horas pasadas allí, danzando a los acordes del sexteto Invasor que dirige el popular Monguito con el concurso del cantante de la voz armoniosa Sergio Pichardo. cantadoras damitas de esta localidad

Acudió un selecto grupito de en-

NOMINACIONES

Reunido el domingo 19 del actual en esta localidad el Ejecutivo Conservador nominó candidato a la Alcaldía para las próximas elecciones al prestigioso joven Enrique Fumero y candidatos a concejales a Liborio Alfonso, Ambrosio Ramirez, Apolonio Brito, Federico Ruiz, Manuel Diego, Guillermo Martinez, Narciso Benavides y Delegado a la Provincial el doctor Porfirio Andreu.

Nominado ya el candidato a la Alcaldia existe entusiasmo en todo el electorado para las elecciones.

Antonio BETANCOURT
Corresponsal

Los baños en S. M. del Rosario

LA TEMPORADA DE BAÑOS

Los baños sulfurosos de Santa María del Rosario han sido abiertos este año, con muchísimas mejoras. El doctor Eergio Giquel, ha desplegado gran actividad en mejorarlos; para el nvierno tiene en proyecto una gran piscina para el Turismo. Su cercanía con la Capital hace ser a este Balneario el preferido. Está a veinte minutos de la Habana, en la carretera Central. Son muchas las familias que acuden diariamente a este pueblo a tomar sus aguas.

CINE SANTA MARIA

Exhibe muy beunas producciones todos los domingos; muy pronto Mujeres de Lujo y El Carnaval de la la Vida, por Greta Garbo. También anuncian, Las mujeres son siempre mujeres, por esa artista. Todos los días de moda hay un lleno.

TRABAJO

Se nota mucho su falta; la situación económica hace que los que residen en esta Localidad clamen, porque vengan industrias para ella como Fábrica de Jabones, de Fideos, de Almidón, etc., para ayudar al pueblo; pues un pueblo como este que no tiene alcantarillado y que es limpio de por sí, debe lograr que las fábricas puedan instalarse, para que el término viva. Los obreras del despalillo ven con terror el cierre del taller, pues es la única forma de librar la subsistencia.

TRASLADOS

Han trasladado su residencia para esta localidad, el señor Pagador de Obras Públicas y su distinguida familia, la que tiene muchas simpatías en nuestra sociedad.

Celebramos tener el gusto de contarle entre nosotros.

También ha fijado su residencia en esta Localidad el nuevo Secretario del Juzgado Municipal de este Término, en compañía de su amante esposa y sus bellas hijas, en la calle República número 37.

ENTRE NOSOTROS

Una gentil vicinita, Diana Suárez, viene a residir a casa de sus familiares, lo que celebramos por ser muy linda y simpática y viene a adornar nuestra barriada con su gracia.

Josefina Embade.

Del Central Sta. Rita de Baró

COMPROMISO

Ha quedado formalizado el compromiso de amor de los estimados jóvenes Angelita Berubides y Luís Sardiñas, ante los padres de la gentil prometida hizo la petición el simpático galán.

¡Felicidades!

VIAJE

Embarcó para Matanzas la estimada señorita Lea Ferrer.

Allá, entre los suyos pasará los meses de vacaciones.

SALUDO

Tuvimos el gusto de saludar al atento joven Emilito Pérez, que pasó varios meses lejos de nosotros.

Bienvenido.

ONOMASTICOS

En la festividad de San Juan celebra su santo el señor Juan Antonio Rivero. Y un amigo qiue recordamos siempre: Juan Ernesto Rodriguez Loeches, y su hijo el monísimo Guanchín. Hasta Cidra, donde tiene su hogar, llegará nuestra felicitación.

También me complazco en saludar a un grupo de amigos que celebran su santo el dia 29. Son ellos: Pedro Berubides, Pedrito Sardiñas, Pedro Berdeal y Pedro Berubides (hijo).

A MATANZAS

Las gentiles hermanas Alicia y Chucha Mecdoso, embarcaron para Matanzas donde pasarán una temporadita que les deseo muy grata.

COMUNION

Muy lucida quedó la misa que se celebró el dia 18. Ofició en la santa ceremonia el Reverendo Padre Puig; de Colón. Tomaron la comunión un crecido número de señoritas de este Central. Todo Santa Rita se encontraba en el local donde tuvo efecto la misa, oyendo con devoción las santas palabras del Padre Puig.

—Ha venido a desempeñar el cargo de Jefe de Estación el Sr. Ramón Castro, con su esposa la señora Dulce Nieto, sus niños y la señorita Nieto. Están instalados en su nuevo hogar. Les envio mi saludo.

ENFERMO

En el Rancho San José, la hermosa finca del señor José López Serrano, se encuentra enfermo, el cumplido amigo Armando Tagliarine.

Que pronto recobre la salud perdida le deseamos.

BERTHA,
Cronista Social

PINAREÑAS

(Por María Leonor Canto)

MI PRIMERA NOTA

Después de algunos días de silencio.

Quiero referirme en ella, aunque algo tarde, a las Bodas de Plata, de Monseñor Ruiz.

Las celebró el día once del actual nuestro queridísimo e ilustre Prelado por quien todos los pinareños sentimos inmenso cariño, arraigado en lo más profundo de nuestro corazón.

En esa fecha se cumplieron veinticinco años de su consagración para el Obispado de Pinar del Río.

Y no quiero hacer mención de los distintos actos con que fué conmemorado tan fausto acontecimiento, porque todos mis queridos lectores los conocen ya.

Ellos fueron de una magnificencia extraordinaria, a los cuales se unieron la mayoría de los católicos de toda la República y muy especialmente los de Pinar del Río y La Habana, cuyas provincias están al cuidado pastoral de tan excelso Prelado.

Y puedo asegurar, sin temor a equivocarme, que una de las mayores alegrías que tuvo en esos días el señor Arzobispo, fué el recibimiento de las numerosas comisiones que fueron de la región pinareña.

Entre estas comisiones se encontraba la de las antiguas alumnas del Colegio Inmaculado Corazón de María, una de la Unión de Caballeros Católicos y otra muy nutrida de las Damas Isabelinas.

Estas comisiones fueron recibidas, cumplimentadas y obsequiadas por el propio señor Arzobispo, lo que constituyó para nosotros el mayor de los regocijos.

¿Qué mejor recompensa a este viaje que él consideró un sacrificio?

Para sus fieles de esta región no ha sido sacrificio; ha constituido la mayor de las alegrías, poder en fecha tan memorable, rendirle personalmente un homenaje de respeto, cariño y admiración.

La Cronista, Secretaria del Comité Antituberculoso de las Damas Isabelinas, que formaba parte de la mencionada comisión, no pudo asistir por causas ajenas a su voluntad, ocasionándole ésto hondo disgusto.

¡Cómo no sentir dejar de experimentar la gratísima emoción de ver reflejada en el sereno semblante de nuestro Ilustrísimo señor Obispo, la infinita alegría que rebosaba en su alma por tantas demostraciones de afecto!

Hubiese sido un alto honor para mí, formar parte de esta inmensa legión de católicos que en estos días invadieron el Palacio Arzobispal.

Pero ya que en esa fecha no pudo ser, muy enbreve podrá saludar y ofrecerle sus respetos a Monseñor Ruiz, la más humilde de sus fieles.

Y una de las que más lo admira y quiere.

DON JOSE A. FERNANDEZ

Las últimas noticias que recibo del DIARIO sobre su salud son enteramente satisfactorias.

Nuestro Jefe.

El caballero y buen Don Pepe, tan atento y afectuoso siempre, sigue mejorando de la grave enfermedad que puso en peligro su vida.

¡Cuánto me alegro!

Quiera el Señor que muy en breve pueda consignar en estas notas el total restablecimiento de tan distinguido enfermo.

Por ello sigo hacienedo votos sincerísimos.

ENRIQUE GRAVIER

Excelente jovencito, muy culto y entusiasta, que ha sido nombrado Presidente de la Sociedad «Souvenir Club» que muy en breve se inaugurará en esta Ciudad.

Hace días fué objeto de una cálido homenaje.

Sus simpatizadores brindaron durante la comida por su ventura personal y por el triunfo de la nueva sociedad a su cargo.

Cuyo éxito aseguro, dados los méritos y entusiasmos del homenajeado.

También se celebró días después una reunión bailable en el local de la nueva sociedad, asistiendo numerosísimas damitas de nuestra buena sociedad que, como siempre, dieron realce con su belleza a tan simpática fiesta.

Con riquísimo buffet fueron espléndidamente obsequiados los concurrentes.

Llegue mi felicitación a los organizadores y muy especialmente a Enique.

Deseándole para el futuro numerosos triunfos.

Y que llegue a la meta de sus justas aspiraciones.

ADELAIDA JIMENEZ ROJO

De alta.

La bellísima señorita Adelaida Jiménez Rojo y Carreras, que hace unos días fué operada de apendicitis, en el Sanatorio de la Colonia Española, por el eminente cirujano doctor León Cuervo Rubio, se encuentra de nuevo en la elegante residencia de sus papás.

En donde es muy visitada por sus numerosas amistades.

Mucho nos alegramos.

GRATA VISITA

Procedente de la urbe capitalina, llegó a esta ciudad en días pasados, el distinguido caballero señor José Calero, Inspector de Agencias del DIARIO DE LA MARINA.

Tuvimos el gusto de recibir su visita y departir un buen rato con el estimado compañero.

Lo que agradecemos.

OTRA VISITA

También gratísima.

La del talentoso doctor M. de Francisco Beoto, abogado de sólidos prestigios, muy caballeroso y atento.

La Cronista que se encontraba en la Escuela, ejerciendo, lamenta muy de veras no haber tenido el honor de saludarlo.

Lo que hace por este medio.

Muy cordialmente.

Agradeciéndole su visita.

UN RUMOR

Que me agradaría confirmar.

Se me asegura que muy en breve será pedida la mano de una lindísima señorita, que vive en la calle de Vélez Caviedes, por un estimado joven que actualmente reside en La Habana.

Es muy culto y caballeroso.

¿Sus iniciales?

C. M., muy conocido en Pinar del Río por S. C.

¿Las de ellas?

No me autorizan para consignarlas.

Sólo diré que es muy linda y de bellísimas cualidades que la hacen adorable.

Llegue a la gentil parejita mi felicitación.

OTRO CHISMECITO

Muy simpático.

Trátase de una distinguida señorita, de gracia cautivadora, cuya residencia está situada en un lindo palacete de Máximo Gómez e Isabel Rubio.

El es un activo y rico comerciante.

Muy inteligente y caballero.

¿Su residencia?

Martí y Rosario.

OPERADA

Anteyare, en el Sanatorio de la Colonia Española.

Fué operada de apendicitis la bondadosa señora María García Aguas, de Peña.

Esposa del acreditado comerciante de esta plaza, señor José Peña, Gerente de la razón social Peña Galdo y Compañía, «La Colosal».

Es estado de la operada es satisfactorio y está siendo muy visitada.

Hago votos por su pronto y total restablecimiento.

María Leonor Canto.

¡Anunciante!

4 RAZONES

DE LA EFECTIVIDAD DE SUS PROPAGANDAS EN

Orbe

1.ª SU ACTUALIDAD SALE LOS MARTES

2.ª SU IMPRESION EN ROTOGRABADO (UNICA EN CUBA)

3.ª SU CIRCULACION LA MAS POSITIVA

4.ª SU COSTO CINCO CENTAVOS

SUSCRIBASE AL Diario de la Marina

ANUNCIESE en el DIARIO y mantenga la fe en su negocio.

Diario de la Marina

PRADO 103

TELEFS. A-2425; A-3333

Señores Comerciantes

Ustedes tienen un negocio en el cual han invertido miles de pesos en mercancías.

¿De qué medios se valen para venderlas?

Condoliéndose de la situación, no adelantan nada.

Discutiendo con el personal, pierden el tiempo.

Confiando en la suerte, se pasan los días.

Cruzarse de brazos equivale a extinguirse.

Lleve usted a la memoria de muchos miles de personas al día, el que su comercio sigue subsistiendo y atraiga al público a su casa.

¿Como realizarlo?

Anunciándose en el

DIARIO DE LA MARINA

que diariamente llega a tiempo a muchos miles de lectores de las diversas clases sociales que quizá necesiten sus artículos.

M.E.C.D. 2016

ALQUILERES

SOL 85. Se alquilan habitaciones desde 8 a 12 pesos, casa moderna, fresca, de moralidad. B4

AMISTAD No. 15
Altos American Grocery, entre Neptuno y Virtudes, espléndidas y frescas habitaciones y departamentos con lavabo, baño, agua caliente, luz, criados y teléfono, desde $8.00. También habitaciones amuebladas y excelente comida, a precios reducidísimos. Absoluta moralidad. A-5643

EDIFICIO Catedral. Casa para familias honorables. Hay ascensor y agua abundante. Habitaciones y departamentos muy frescos. Visitando este edificio ningún otro le gustará después. Empedrado número 4.

B-6 Hoteles

HOTEL "REGINA"
EL MAS ELEGANTE
POR MESES CON COMIDA
Una persona, $60.00 a $90.00
Dos personas, (en un cuartos, $30.00 a $120.00.
Departamentos con un cuarto y sala, para dos, $150.00.

"HOTEL ROMA"
O'REILLY Y AGUACATE
Ofrece sus espléndidas habitaciones con baño privado, pensión completa mensual, $50. Teléfonos M-6944 y M-6945. B6

HOTEL
SAN CARLOS
PRECIO POR MES
HABITACION Y COMIDA
PERSONAS
Una $25
Dos $45

IDEAL ROOM
PRADO 93-B., (POR PASAJE).
HOTEL frente Capitolio. Tenemos Apartamentos y habitaciones, baño agua caliente, muebles y todo servicio. Limpieza esmeradísima. Precios con comida, para matrimonio, desde $35.00. Visítenos, no perderá el tiempo. No se admiten señoras que no sean de moralidad. B-6

THE SAVOY
F. Y 15, VEDADO
TELF. F-6616
Situado en un lugar alto del Vedado, con fácil y frecuente comunicación con la Ciudad y Repartos; rodeado de jardines, con 600 metros de hermosos portales. Las habitaciones tienen ventilación directa. Teléfono, closet y baño particular, con agua fría y caliente. Precios moderados, incluyendo tres excelentes comidas, bien seleccionadas, al servicio en mesass separadas, para cada familia.

SE SOLICITAN

S-1 Criadas y Criados

SE SOLICITAN: Dos españolas, una criada de mano, sueldo, $15.00 y una para servicio de matrimonio; sueldo, $15.00. Calle Lealtad número 105, altos, «Sociedad». S-1

SE SOLICITA UNA CRIADA para familia corta, con práctica en la cocina. No se presente sin referencia escrita. Puede presentarse cada día, de 5 a 8 p. m. en ¡Villa Germania», Gertrudes y Gelabert, Víbora. Se paga el carro. S-1

SE SOLICITA UNA CRIADA, raza blanca, para cocinar, lavar y que duerma en la colocación, Obrapía 5, segundo piso. S-1

SE SOLICITA criada de mano, española, con buenas referencias. Santa Catalina al lado de la casa de 2 pisos, esquina a Mayía Rodríguez, Víbora, antes de las 9 de la mañana. S1

SE NECESITAN: UNA CRIADA de mano, para las habitaciones; sueldo, $20.00; un buen criado de mano, $25.00; y un chofer español, con recomendación, $30.00. Compostela número 58. S-1

SE SOLICITA criada de mano, peninsular, que no tenga novio, que tenga buenas referencias, que sepa zurcir. Después de las 10. Paseo 220 entre 21 y 23. S1

S-2 Cocineras y Cocineros

SOLICITO CRIADA ESPAÑOLA para cocinar y limpiar, que sea formal. Luz 3, Víbora. (En los bajos, después de las 8). S-2

S-11 Agentes y Socios

COMPAÑIA AMERICANA: Solicita tres vendedores jóvenes, ambos sexos, con conocimiento en Oficinas y casas comerciales. Sueldo y comisión, si cualifican escribir a «Windsor», Departamento de «Anuncios Clasificados» DIARIO DE LA MARINA. S-11

NECESITO JOVENES de ambos sexos, debidamente preparados, para vender, a domicilio, artículo de primera necesidad y gran consumo. Informes: San Ignacio 64. S-11

S-12 Solicitudes-Varias

SOLICITO joven de 12 a 15 años, para limpieza y mandados, exijo referencias, trato con padres. Huberto de Blanck. Pianos, instrumentos de música. Reina 77-79. S12

TENEMOS ATRACTIVA proposición para hombres interesados en ganar sobre $100.00 mensuales, trabajando en su casa. Diríjase: Universal Box 3, Station I., New York. S-12

FACILITAMOS trabajo en casa Habana e interior. Buena remuneración. Adjunte sellos para la contestación. Partida Publishing Co. Apartado 843, México, D. F. México. S-12

AGENCIAS DE COLOCACIONES

CUALQUIER CLASE de empleados que necesite, lo mismo de oficina que doméstico, pídalos a la «Cuban American Employment». Se lo enviamos inmediatamente, con referencias y absolutamente gratis. Telfs. A-3343 A-3806. X.

«LA MILAGROSA». M-5241. Ofrece cocineras y criados de ambos sexos del país y extranjeros, sin muchas pretensiones y que duermen en la colocación, y con referencias. X.

SE SOLICITAN

LA AGENCIA Márquez le ofrece cocineras, criadas, manejadoras, lavanderas y toda clase de servidumbre del país y extranjeras, con referencias y rapidez. Telf. F-3038. C y Calzada, Vedado. X

CENTRO INTERNACIONAL de Cocineros, Paseo de Martí 123. Telf. A-2056 A-1567. Ofrece personal competente para restaurants, hoteles, fondas y casas particulares. Especialidad en personal para banquetes, jiras, bufetts y lunchs. X.

"LA MATANCERA"
A-7740: Sirve rápidamente cocineras, criadas, toda clase de servidumbre y empleados de ambos sexos, con referencias. Calle Sol 111. Servicio permanente, a todas horas. X.

SI SEÑORA: USTED PUEDE tener las mismas buenas criadas como su amiga, si usted llama a la antigua y acreditada Agencia Americana de «Beers». A-3070. X.

SE OFRECEN

O-1 Criadas y Criados

SE DESEAN COLOCAR dos españolas, para criadas de mano o manejadoras; tienen buenas referencias, no tienen inconveniente en salir fuera de La Habana. Telf. M-4753. O-1

SE OFRECE UN BUEN criado de mano español, tiene buenas referencias, no tiene pretensiones, está bien práctico en la mesa. Pregunten por Herminio, en la bodega. Telf. F-6275. O-1

SE OFRECE UNA JOVEN esepañola, para criada de mano, no le importa manejar, sabe servir la mesa, duerme en la colocación. Informes: Telf. XO-1248. O-1

DESEA COLOCARSE criado de mano, peninsular, joven, experimentado en todo servicio fino, pocas pretensiones, y con referencias de buenas casas. Telf. A-4792. O-1

SE DESEA COLOCAR española para cuartos o manejadora, tiene buenas referencias de manejadora y le gustan los niños; sabe lavar y planchar ropa fina de señora, desea casa fina. M-4803. O-1

SE OFRECE CRIADA DE MANO española, sabe servir muy bien la mesa, también sabe lavar ropa fina; tiene muy buenas referencias, no tiene pretensiones. Telf. A-3343. O-1

SE OFRECE BUEN CRIADO de mano, español, sabe servir muy bien a la rusa, ha trabajado en casas conocidas; tiene buenas referencias. Telf. A-3806. O-1

SE OFRECEN: Dos españolas, una para criada de mano o manejadora y en la misma una para cocinar y limpiar; desean casa de moralidad y tienen buenas referencias. Telf. U-5908. O-1

SE OFRECE UN BUEN criado práctico en el servicio; tiene referencias. Telf. M-5290. Pregunten por Angel. O-1

JOVEN ESPAÑOLA, se coloca para cuartos o para todo el servicio fino de una corta familia; tiene referencias. Informes: A-7945. O-1

DESEA COLOCARSE señorita educada, para cuartos, coser y bordar; en la misma, una cocinera; buenas referencias. Telf. F-1816. O-1

SE COLOCA UNA MUCHACHA española, lleva tiempo en el país, sabe cumplir con sus obligaciones; buenas referencias. Lo mismo para el Vedado, que para los Repartos. A-5016, panadería. O-1

SE OFRECEN DOS ESPAÑOLAS, una cocina y limpia, a corta familia; y la otra, para cuartos o manejadora, son formales y tienen buenas referencias. Telf. FO-2394. O-1

UNA ESPAÑOLA DESEA colocarse para cuartos y coser, o para comedor. Telf. U-6943. O-1

SE OFRECE criada austriaca, habla bien español, sabe lavar y planchar, también sabe coser, otra española, sirve a la rusa, tienen muy buenas referencias. Telf. A-3343 O1

MUCHACHA española desea colocarse para comedor o cuartos, lleva tiempo en el país, está acostumbrada a servir en buenas casas, tiene referencias de las mismas. Informan, I-7251. O1

DESEA colocarse una joven española para limpiar y manejar, tiene referencias. Telf. F-6775. O1

SE DESEAN colocar dos muchachas españolas, una para cuartos y coser algo, y otra para comedor, práctica, tienen buenas referencias, llamen a M-5107. O1

SE OFRECE UN CRIADO español, habituado al servicio fino de comedor, con referencias de casas distinguidas que ha trabajado, sale a cualquier punto. Telf. F-6131. O-1

JOVEN ESPAÑOL, desea colocarse de criado de mano, es limpio y formal; tiene magníficas referencias, no tiene pretensiones. Informes: Telf. FO-1834. O-1

SE DESEA colocar una española para criada de cuartos o cocinar y limpiar para corta familia, tiene referencias. A-2991. O1

DESEA colocarse una muchacha española, para cuartos, sabe coser un poco o de comedor, tiene buenas referencias Informan al teléfono F-6281. O1

DESEA colocarse una española de criada, de mano o de cuartos, es muy trabajadora, tiene referencias. Informan, U-6794. O1

SE DESEA colocar una joven española para criada de mano o cuartos o manejadora, no tiene inconveniente en salir afuera, tiene referencias de donde trabajó, teléfono A-1969. O1

JOVEN española, se desea colocar para criada de comedor, manejadora o cocinar, sabe su obligación, tiene referencias. Telf. M-5290. O1

DESEA colocarse una española, lleva tiempo en el país, de criada de mano o manejadora, entiende algo de cocina, tiene referencias. Teléfono F-4927. O1

DESEA colocarse una española de criada de mano o cuartos, sabe coser y le gustan los niños, no le importa ir fuera de la ciudad, tiene buenas referencias. Telf. F-3624. O1

SE OFRECE joven español, acaba de llegar de La Argentina, acostumbrado a todo servicio de criado fino, plancha ropa y entiende de repostería y cocina, sin pretensiones. Informes: M-1346. O-1

JOVEN ESPAÑOLA desea colocarse para todos los quehaceres de la casa. Telf. F-5104. O-1

SE OFRECE UN CRIADO de mano español, habituado a toda clase de trabajos finos, ha trabajado en muy buenas casas, de familias conocidas, referencias de las mismas. Llamen: Telf. F-1849. O-1

ESPAÑOLA DE MEDIANA edad, se desea colocar para criada de mano o manejadora, sabe cumplir su obligación; tiene referencias: FO-1408, señora de Menéndez. Informes: Telf. FO-2779. O-1

ESPAÑOLA DE MEDIANA edad, se coloca para criada de mano o manejadora; tiene referencias y es muy formal. Informes: FO-1408. O-1

SEÑORA esañola se coloca para todos los quehaceres de corta familia, sabe cocinar muy bien, tiene referencias, teléfono M-2563. O-1

JOVEN española se coloca para comedor o para todo el servicio fino de corta familia, no le importa ayudar con los niños, tiene referencias. Informan, teléfono A-7945. O1

SE DESEAN COLOCAR dos españolas, para criadas de mano, manejadoras o cocineras, saben cumplir con su obligación y son formales. Telf. M-4132. O-1

SE DESEA colocar una joven española para cuartos o comedor, sirve muy bien la mesa, es fina y trabajadora, lleva 11 años en el país, le gustan mucho los niños, da referencias, teléfono M-3130. O1

SE OFRECEN

O-2 Cocineras y Cocineros

SE OFRECE COCINERO, asiático, joven, experto en toda clase cocina y repostería, habla bien español, extremadamente limpio, económico, pocas pretensiones, y referencias de casas conocidas. Telf. A-4792. O-2

DESEA COLOCARSE una buena cocinera española, sabe cocinar a la española, criolla y americana, sabe hacer dulces; tiene buenas recomendaciones. Telf. F-6247. O-2

SE DESEA COLOCAR una señora de color, para cocinar y ayudar algo de limpieza; tiene buenas referencias de casas conocidas, no duerme en la colocación y sin pretensiones. Calle Quinta 48, entre D. y Baños, Vedado. Pregunten por Rosa Fernández. O-2

JOVEN ESPAÑOLA, desea colocarse para cocinar y limpiar; tiene quien la recomiende. Telf. M-1912. O-2

SE DESEA COLOCAR una muchacha española, para cocinar, entiende algo de repostería, si es corta familia, ayuda a la limpieza y tiene referencias. F-6071. O-2

SE DESEA colocar una cocinera inglesa, de color, es repostera, sabe cocinar a la criolla y francesa, con buenas referencias. F-1515. O-2

SE OFRECE UNA COCINERA española, sabe cocinar a la criolla y española, no duerme en la colocación y tiene buenas referencias. Informes: M-4794. O-2

DESEA COLOCARSE una española, para cocinar y limpiar, a corta familia y una muchacha para criada de mano o manejadora; las dos tienen buenas referencias y duermen en la colocación. Telf. A-0506. O-2

COCINERO, BUENA REPOSTERIA y pastelería, cocina francesa, española, criolla, joven español, buen carácter, agradable sazón; hago toda clase comidas, del país y americanas, referencias, familia particular. Telf. M-2030. O-2

UN BUEN COCINERO, repostero, asiático, cocina criolla y española; también cocina un poco americana. Informes: San José número 37. Telf. M-4151. Pregunten: Tirso Lf. O-2

DESEA COLOCARSE una buena cocinera, entiende de repostería, siendo corta familia, no le importa los quehaceres de la casa; tiene buenas referencias, no le importa ir al extranjero. FO-3317. O-2

COCINERO MUY LIMPIO, hace toda clase de postres, tiene referencias, prefiere dormir colocación, no le importa el sueldo. Telf. F-6180. O-2

SE DESEA COLOCAR una buena cocinera, repostera, cocina a la criolla y española, tiene buenas referencias; en la misma, se ofrece una buena criada para cuartos o comedor. A-3107. O-2

COCINERO CON MUY BUENAS referencias. Hago dulces, voy barrios extremos. Telf. M-6877. Pregunten por Gregorio, no tengo pretensiones, y suplico den el aviso claro. O-2

DESEA colocarse una muchacha española para cocinar y limpiar o manejadora o criada de mano, tiene buenas referencias. Telf. A-9336. O2

SE DESEA colocar una buena cocinera española, cocina a la española y criolla, sabe de repostería, tiene buenas referencias. Informan, M-3430. O2

BUEN maestro cocinero repostero, fino, joven, chino, cocinar todas clases, buena sazón, muy limpio, tiene recomendaciones. Informan, Zanja 45, ferretería, teléfono U-7902, desea colocarse casa particular. O2

COCINERO repostero, joven, esspañol, se ofrece para casa particular, sabe las tres cocinas, principalmente la francesa, con buenas referencias Informes, A-9704. Juan. O2

UNA SEÑORA blanca, buena cocinera, desea encontrar colocación, tiene referencias y sabe cumplir con su obligación, no duerme en la colocación, teléfono F-5371. O2

SE DESEA colocar una cocinera inglesa, de color, repostera, cocina criolla y francés, tiene buenas referencias. Informes: F-1515. O-2

COCINERA española de mediana edad, desea colocarse, sabe su obligación, puede hacer la limpieza, siendo corta familia y de moralidad. Teléfono X-3087 O2

SE OFRECE una señora española de mediana edad, para cocinar y algunos quehaceres; lleva 20 años en el país. Sabe cocinar y hacer algo de repostería, sin muchas pretensiones. Informan: FO-2253. O-2

ENGLISH speaking girl seeks in American are Cuban speaks English pastry cook or general house, maid good reference, sleep in or out. F1 6142.

SE OFRECE una española de 40 años, sola, para cocinar, y si es poca familia, para todo, es limpia, formal, de toda confianza. Reina 69, teléfono M-5558. O2

AN ENGLISH-speaking woman seeks position as cook or general maid, with English speaking family, has reference, call Ethel. Telf. M-4034. O2

COCINERA, REPOSTERA, española, desea colocarse, muy formal; tiene buenas referencias, solo para cocinar. Telf. I-4443. Pregunten por Lola. O-2

SE OFRECE BUEN COCINERO, repostero, jamaiquino, cocina a la criolla y americana, también es buen criado, fino, sabe hacer cocktails, etc.; referencias: Duque de Manchester, Cleveland. A-3070. O-1

SE DESEA COLOCAR una peninsular para cocinar, a corta familia; y en la misma, se coloca un muchacho, para dependiente de café. Informes: Damas esquina Acosta, al lado de la bodega. O-2

SE DESEA COLOCAR una joven para cocinar y limpiar, duerme fuera, sabe cumplir con su obligación, Telf. M-2669. O-2

SE OFRECE COCINERA de color, repostera, limpia y formal, lo mismo sale de La Habana; otra, cocina bien, ayuda en limpieza o lavar, corta familia; tienen referencias. M-7122 O-2

UN JOVEN CHINO, cocinero y repostero, desea colocarse en casa particular, cocina criolla y española; tiene buenas referencias, va al campo también. Informes: M-4649. O-2

SEÑORA española se ofrece para cocinar y limpiar, tiene buenas referencias. Telf. F-2366. O2

SE OFRECE JOVEN chino, cocinero y repostero, desea casa particular, tiene buenas referencias, cocina criolla y española, muy limpio. Informes: I-1610. Santos Suárez esquina Durege, número 102. O-2

SE OFRECE UNA BUENA cocinera española, entiende muy bien de repostería; tiene buenas referencias, lleva tiempo en el país. Informes: M-4667. O-2

SE OFRECE UNA JOVEN española, para cocinar y limpiar, a matrimonio solo, o corta familia. Informes: F-4414. O-2

SE OFRECE una inglesa, muy buena cocinera, desea casa particular; tiene buenas referencias. Informes: Teléfono F-6085. O-2

O-3 Manejadoras

JOVEN DE COLOR claro, desea colocación, manejadora o criada de mano. Sueldo, $12.00. Buenos informes. F-4283. O-3

SE DESEA COLOCAR una muchacha española, de manejadora o criada; tiene referencias. Telf. U-4445. O-3

SE DESEA COLOCAR una joven española, de manejadora y criada de mano; tiene referencias, Paseo y 15, Vedado. Colegio Americano. F-2120. O-3

SE DESEA COLOCAR una buena manejadora, de color, tiene buenas referencias. Telf. I-5221. Local 47. Los Pinos. O-3

DESEA colocarse una joven española de manejadora o criada de mano, tiene buenas referencias, teléfono FO-9355. O3

SE OFRECEN

O-5 Jardineros

EXPERTO ACREDITADO jardinero, agricultor, japonés, desea colocarse en casa particular o finca; tiene buenas recomendaciones. Telf. M-4162 O-5

O-6 Choferes

DESEA COLOCARSE chofer español, doce años trabajando, siempre en buenas casas, de las que tiene esmeradas referencias; experto en mecánica, pocas pretensiones. Telf. A-4792 O-6

CHOFER ESPAÑOL, desea colocarse particular o comercio; referencias. Telf. M-4472. O-6

A LOS PROPIETARIOS de casa y automóviles, que necesiten hombre de mis condiciones, con 20 años de práctica; sé manejar y reparar máquinas, hacer instalaciones eléctricas y de agua; no doy recomendaciones, sino cumplimiento; ni tengo pretensiones, ni trabajo gratis; soy conocedor de la situación. Si no es gente seria, no se molesten. Informes: C. Columbia, entre Miramar y Primelles. E. Pérez. Telf. FO-2620. Español. O-6

DESEA COLOCARSE un chofer de de color, para casa particular. Informes: Telf. F-1472. Pregunten: por José Valdés. O-6

CHOFER, se ofrece a casa particular o de comercio, tiene referencias. Teléfono A-8168. O6

CHOFER ESPAÑOL, 9 años de práctica y magníficas referencias, desea colocarse. Telf. F-1925. O-6

CHAUFFEUR español, sin pretensiones, repara y ajusta toda clase máquinas, desea colocarse casa particular, tiene buenas referencias, teléfono F-6287. O6

SE DESEA colocar buen chófer español, muchos años de oficio y buenas referencias. Informes, teléfono M-2795. O6

O-10 Oficinistas

SEÑORITA SERIA con garantías, solicita empleo en Oficina, para copias, carpeta, telefonista o cualquier trabajo de oficina. A-3420. O-10

TAQUIMECANOGRAFA; Hablando inglés, se ofrece para oficina, tienda o cosa análoga, sin pretensiones de sueldo. I-2696. O-10

I-2696. TENEDOR DE LIBROS por horas: Contabilidad, libros atrasados, 1 y Medio por Ciento, Impuestos, etcétera. O-10

O-12 Ofertas-Varias

PROPIETARIOS DE FINCAS: Se ofrece avicultor, muy práctico en la cría de aves y los pollitos, es carpintero, hace todas las comodidades que requiere la finca, muy práctico en la cría de cerdos; entra en negocio. Telf. A-2348. O-12

SE OFRECE JOVEN español, para acompañar señoras, también para cuidar niños recién nacidos, habla inglés, y tiene muy buenas referencias, prefiere para viajar. Telf. A-3343. O-12

SE DESEA colocar un joven para cualquier cosa, lleva tiempo en el país, sabe de sirviente, sabe de ayudante de chófer, sabe fregar máquinas, tiene título. Llame al teléfono U-6527. O12

JOVEN ESPAÑOL, con instrucción, edad 20 años, desea colocación, comercio o lo que se le presente; no tiene pretensiones, garantías, las que deseen. Habana 71. Telf. M-4635. O-12

SE DESEA colocar un joven español de portero osegundo criado, es trabajador y honrado, tiene buenas referencias. Telf. M-5052. O12

MUCHACHA ESPAÑOLA, acostumbrada a viajar, se ofrece para atender a familia que se embarque para Europa; inmejorables referencias. Informes: Telf. FO-2278. O-12

SE COMPRAN

C-1 Casas

AL CONTADO
COMPRO
POR GRANDES QUE SEAN
CASAS y Edificios
CORREDORES
Traigan medidas, frentes y descripción renta y último precio
ALBERTO HERNANDEZ
CUBA 81, ALTOS
esquina a Sol
10 A. M. a 1 P. P.

C-5 Muebles y Prendas

A-4559: COMPRO MUEBLES finos, corrientes, objetos Arte, máquinas coser, escribir, archivos, oro, libros, porcelanas. Liquido casas completas. Pago bien. Negocio rápido. A-4559. C-5

COMPRAMOS JOYAS, monedas de oro, plata, antiguas o rotas, oro en todas cantidades. Pagando el mejor precio. Inmediatamente será atendido. Telf. A-3650, Obrapía 105. C-5

SE COMPRAN

M-2386: COMPRO TODA CLASE muebles viejos y modernos, camas de hierro, máquinas coser, escribir, baúles, maletas, neveras. Casas completas, antigüedades, ropa, zapatos de caballeros. Todo lo que vendan. Telf. M-2386. C-5

M-2680: COMPRO TODA clase muebles, enseres establecimientos, baúles, maletas, máquinas coser, escribir, pianos, pianolas, libros, efectos profesionales, oro viejo, plata, objetos Arte. Camión puerta. ¡Dinero!. C-5

C-6 Maquinarias

COMPRAMOS MAQUINARIA
Usada. Compramos para exportación maquinaria usada. Industrial y Agrícola, en condiciones de funcionamiento. No hierro viejo. Trato directo con los dueños. Envíe detalles completos y precios. Compañía Inversiones Atlas, Apartado 1088. C-6

SE DESEA COMPRAR una concretera de 5-S. o 7-S., a precio razonable. Informes S. M., Apartado número 630. C-6

C-8 Instrumentos de Música

COMPRO PIANOS VERTICALES y ¾ cola, que no tenga comején. Telf. M-3040. C-8

C-12 Objetos-Varios

PUPITRES: COMPRO, VENDO, de todas clases, archivos, máquinas escribir, sumar, calcular, mimeógrafos, muebles de oficina, en general. Llame y vea. Villegas 6. A-8054. C-12

SE VENDEN

V-1 Casas

EN SANTOS SUAREZ: Vendo la casa Santa Emilia 194, entre Gómez y Mendoza, portal, sala, dos habitaciones, baño intercalado completo, cocina y comedor al fondo, más dos cuartos de madera y ladrillo. Precio último, $2,500.00. No corredores. Informes: Santa Emilia número 6. V-1

HORROROSA GANGA: Vendo en $4,500.00 dos casas muy bien situadas, sala, dos cuartos, saleta, baño intercalado, patio y traspatio. Citarón y techos monolíticos. Se venden juntas o separadas. Fábrica 55, altos, frente parque. X-2923. V-1

SE VENDE: EN WASHINGTON letra E., Cerro, dos casas juntas o separadas, miden 12.40 metros de frente, por 14.90 de fondo. Aprovechen la oportunidad. V-1

VENDO CASA MODERNA, en la Calzada del Monte, de tres plantas. Precio de situación. Informes: Mercado de Colón. Junto al Sevilla, ferretería «Pico». V-1

VENDO: URBANAS, 2 casas modernas, bien situadas, próximas a la doble línea de Santos Suárez. Trato directo. Precio reducido. Telf. I-7204 V-1

A 10 MINUTOS DE LA HABANA, vendo casa y terreno, bien cercado, propio para granja, con agua, luz, servicios. Informes: Telf. I-4437. V-1

VENDO linda casa, 6 esquina 11, reparto Nicanor del Campo (Almendares). Esquina brisa, tranvías una cuadra, ómnibus al frente, calles asfaltadas, terrazas, jardín, sala, comedor, tres cuartos, baño intercalado, hall, cocina, cuarto y servicio criados. Fabricación primera, toda decorada. $3,800. Llave al lado. Dueño, F-5425. V1

VENDO por $900 contado y reconociendo mil en hipoteca, al diez, casita dos plantas, cerca de Reina. Informes, capitán González, teléfono A-9968. V1

ALTURAS RIO ALMENDARES, 12,500 pesos. Moderna, sólida, espaciosa, ventilada, clara y bonita casa, antesala, sala, comedor, pantry, hall central, cuatro cuartos, dos baños lujosos, jardín, traspatio, garage, acera sombra, situación magnífica. Avenida Tropical y Paz. Exhibición de 5 6 tarde. A-4

RESIDENCIA EN $6.000
SE VENDE en la calle E entre 16 y 18 del Reparto Almendares; calle asfaltada, de mucho tránsito; con jardín, portal, sala, comedor, tres habitaciones, baño intercalado completo con cuatro aparatos, pantry y cocina, cuarto y servicios de criados y garage. Casa pintada de color obscuro, sin número, que la vive la familia del señor Vega. Verla de dos a cinco de la tarde. Informes por el teléfono U-7827. V-1

VENDO $1.200 moderna casa, mampostería, cielo raso decorado, portal, sala, dos habitaciones, baño, cocina, patio Este de la Línea letra A., casi esquina Mendoza, Santos Suárez, el tranvía a dos cuadras, ómnibus al frente. Alberto Cuervo, Obispo 59. Altos. M-1537á. V-1

VENDO $800.00 moderna casa mampostería, compuesta sala, dos habitaciones, baño cocina, toda decorada. Admito parte contado Resto hipoteca. Plazos cómodos. Este de la Línea letra C., casi esquina a Mendoza, Santos Suárez. Alberto Cuervo, Obispo 59 altos. M-1537. V-1

SE VENDEN las tres casas siguientes: Vives 82, entre Florida y Alambique, por donde pasan todos los tranvías de la Habana; Gloria 204 a pocos pasos de Belascoaín, Cuatro Caminos; Cristina, Plaza del Mercado, etc.; Paula 29, casi esquina a Damas, muy fresca, cerca de los muelles. Tiene muchos cuartos. Informes su dueño, en la Calzada de Jesús del Monte número 433 y medio, altos, entre Luz y Pocito. Telr. I-1132. V1

SE VENDE BONITA CASA. Mayía Rodríguez 8, pasaje y Libertad. Puede verse de 8 a 10 a. m. Informes, en la misma. V-1

ALMENDARES: VENDO casa menos de la mitad de su valor, fabricación de primera, mucho terreno Para verla, su dueño: San Rafael número 143-A. V-1

SE VENDE O CAMBIA una gran casa, con 48 habitaciones, todas con lavamanos, agua corriente, 9 baños, con todo su equipo, cielo raso, instalaciones modernas, gran comedor, cocina, etc. La cambio por una casa para vivirla, tiene que ser en el Vedado o La Habana, la mía no puedo atenderla, por ser profesional y no tener tiempo de administrarla. Puede sacársele magnífica renta. Para más detalles, llame: Telf. A-4191. Si no hay buenas intenciones de hacer negocio, no molesten. V-1

APROVECHE ESTA OPORTUNIDAD
SE VENDE una parcelita de terreno que mide 6 metros de frente por 14 de fondo, dando un total de 84 metros, por la suma de $4,200,00, situado en San José y Manrique. Informes, Mr. González, Finlay número 143, U-4163.

V-2 Solares

VEDADO: CALLE G., a $15.00; calle Quinta a $9.00; Línea a $15.00; Miramar, a $2.40; en Almendares, a como quiera. García. U-1363, de 12 a 2, solamente. V-2

SE VENDEN

VEDADO. El mejor solar, vendo esquina sombra, 50 metros de la Avenida G y cerca Nuevo Malecón, 25 x 25 metros, facilidades de pago. Dueño, F-2635. V2

LIQUIDACION DE ESQUINA, VEDADO, SOMBRA, A $4.50 LA VARA
Se vende la esquina de 19 y 14, acera de la sombra, con 27 varas de frente, por 30 de fondo. Incluyendo en este precio las aceras, por la calle 19, que están pagadas. Informes: Sr. Marrero. Telf. A-7672. V-2

V-3 Fincas Rústicas

4 CABALLERIAS TIERRA colorada, cercada de piedra en $700.00 y reconocer hipoteca $3,000.00 al 8 por ciento, por diez años; otra, 22 kilómetros Habana, 20 caballerías. García. U-1363, de 12 a 2, solamente. V-3

CARRETERA CENTRAL: Finca recreo. Se vende a precio situación, mucha arboleda, pozos, caminos, casa mampostería, «Villa Carmen», enre San Francisco Paula y Cotorro, frente al Apeadero «Villa Rosa», tranvías a Güines. V-3

V-4 Establecimientos

BODEGA REGALADA
$1,000.00 antigua y acreditada. Costó $5,000.00. Es una verdadera ganga, por embarcar su dueño. Neptuno 208, U-1802, entre Oquendo y Soledad. Informes: Manuel Llenín. V-4

SEGURO: SI LO VE, LO COMPRA
El más barato y el mejor bar de la Capital, muy barato, y muchas facilidades. Urge venta, por asuntos particulares. No moleste, si no le interesa. M. Couto. Telf. FO-2713, de 4 a 8 p. m. V-4

BUEN NEGOCIO: A la primera oferta razonable, vendo por motivos de salud, gran casa de productos del país, en el mejor lugar. Buen diario. M-2085. V-4

INDUSTRIA ESTABLECIDA, hace diez años. Se vende en condiciones tan ventajosas para el comprador, que solamente viéndolo se puede creer. Es oportunidad excepcional para quien disponiendo de poco capital, ansíe prosperar y ser independiente. Real 7. La Lisa, Marianao. V-4

BODEGA: POR TENER dos, vendo una, en un Reparto, cerca de La Habana. Buen punto y mucho barrio. Mucha facilidad de pago, Agua Dulce 9 y medio, García. V-4

BUEN NEGOCIO. Poco capital. Establecimiento, accesorios, automóviles y gasolina, mejor punto Habana, bombas en acera, vivienda familia. Vendo por enfermedad. Pereda. Infanta 144-D., esquina a 27, de 7 a 9 p. m. V-4

SE VENDE UNA FONDA, buena marchantería, en $500.00 Cienfuegos 8 entre Monte y Corrales. V-4

VENDO café cantina, solo en esquina, con 3 fábricas de tabacos al lado, en 2,500 pesos. $2,000 contado, tiene buen contrato, 40 pesos alquiler. Monte y Cárdenas, café, Olegario García. V4

BODEGA a la moderna, todo nuevo, la vendo por tener negocios en el campo, venga hoy y aprovechará ganga. Corral Falso y Cruz Verde. La Perla, Guanabacoa. V4

V-5 Muebles y Prendas

VENDO LOS MUEBLES, cuarto, tres cuerpos, con chiffonier, moderno, baratísimo; otro, dos cuerpos, $25.00; comedor, caoba, 9 piezas, flamante, $32.00. A-5704, Jesús del Monte 27, altos. V-5

VENDO ELEGANTE juego cuarto, caoba, 6 piezas, $28.00; comedor, caoba, $28.00; sala, $18.00; buró plano $8.00; máquina ovillo, 7 gavetas, $18.00. Urge venta, embarco, Indio 5. A-2826. V-5

VENDO DOS JUEGOS de cuarto; una lámpara de sala; otra de comedor, ambas francesas, de bronce; dos cuadros óleo; una cama de niña y varias cosas más. Todo barato, edificio «Chibás». G. y 25, Apartamento 63. Telf. F-5706. V-5

JUEGO DE TRES CUERPOS, $50.00; sala, $20.00, Concha entre Luco y Justicia, Luyanó, Casa Mastache, «El Palacio de los Muebles» Nota: Vendo también a mueblistas. V-5

«UNA CASA COMPLETA» de muebles y lámparas, $10.00 menesuales, 1 juego cuarto, juego comedor, juego sala, nevera, 3 lámparas, 2 sillones-portal, 1 cama niño, 1 fiambrera. Todo $10.00 mensuales, libre conducción. Ventas a plazos, a toda la Isla. «La Comercial», Neptuno 153. V-5

«UNA CASA COMPLETA», $15.00 mensuales, juego sala, juego comedor, juego cuarto, nevera, 3 lámparas, mesa-teléfono, 2 sillones-portal 1 cama hierro, 1 fiambrera, 1 sombrerera y 1 mesa escritorio. Todo, $15.00 mensuales, libre conducción. Ventas a plazos, a toda la Isla. «La Especial», Neptuno 159. V-5

MAQUINAS D ECOSER
Singer, de ovillo y lanzadera, cadeneta, las garantizamos como nuevas, las cambiamos por oro viejo, prendas rotas, pasadas de moda y por muebles y otros objetos en El Vesubio, de Fiñón y Hermano, Corrales 53, al fondo de La Isla de Cuba. M-1737. V5

MUEBLES DE LUJO y corrientes en todos estilos, especialmente Arte Nuevo. Fabricamos rápidamente los que usted elija, y liquidamos todas las existencias, así como joyería, relojería, lámparas, etc., al contado y a plazos, con las mensualidades que le convenga. Tenemos compradores para sus muebles, en cambio por los nuestros y le alquilamos a los que necesite, dándole opción a comprarlos, rebajando la mitad de lo que haya pagado. La Casa Ruisánchez (que anuncia la verdad), Angeles 13, esquina a Estrella (del 25 al 31) Telf. A-2024 V-5

MUEBLES Y JOYAS a plazos: Juegos cuartos, sala, comedor, Arte Moderno, hasta con 10 pesos entrada y pagar como usted quiera. También joyas de todas clases. Grandes facilidades de pago. «La Eminencia», Neptuno 188 entre Gervasio y Belascoaín. V-5

V-6 Maquinarias

MOTOR ELECTRICO 7 y medio H. P. alemán, 220 trifásico; Correa 8 pulgadas, doble, cosida, 40 pies; molinos para pulverizar piedra, harina, etc. Todo nuevo. Baratísimo. Telf. FO-7861. V-6

V-7 Automóviles y Accesorios

VENDO FORD CERRADO, motor perfecto, pintura, 5 gomas nuevas y con buen precio. Informes: U-6630. V-7

SE VENDE UN CAMION «White», de 5 y media toneladas, con su encerado y demás enseres. Todo en perfecto estado, $750.00. A-1334. V-7

SE VENDE UN OMNIBUS Broadway, listo para trabajar. Precio: $350.00. Puede verse: Garage «Los Castellanos», Arroyo Apolo. V-7

SE VENDEN

MOTOCICLETAS: Me retiro definitivamente de este negocio, realizando en pocos días toda la existencia de motos. y accesorios, a cualquier precio, acaso nunca más tendrán los aficionados una oportunidad como la presente de comprar una motocicleta de fama universal, a precios increíbles. Los que tengan motos Harley Davison tiene la gran ocasión de reponer todas sus piezas gastadas, por muy pocos centavos, por tener de esta marca algunos miles de pesos. Este no es un anuncio de tantos para engañar al público. La correspondencia del campo: José Presas, Espada y San Lázaro. V-7

SE VENDE UN LINCOLN, 7 pasajeros, penúltimo tipo; una cuña Ford, del último tipo, y un Packard 7 pasajeros, 6 cilindros. Se dan baratos, por tener que embarcar. San Miguel, entre Oquendo y Soledad, garage. V-7

BUICK CERRADO, DEL 30
Como nuevo, pintura de fábrica, siete pasajeros, seis gomas nuevas. Admitimos proposiciones por Ford o Chevrolet cerrado. Informes: Línea 52. F-1706. V-7

SE VENDE una cuña coupé, marca Oldsmobile, en perfecto estado. Se da barata. Tiene cuatro gomas nuevas. Para informes llamar al teléfono A-5635. V7

GRAN TALLER DE CHAPISTERIA
Reparación en general de radiadores, pintura «Duco», soldadura autógena, de Enrique Padilla. Infanta 5, entre Jovellar y San Lázaro. Telf. U-7267. Esta casa pinta con «Duco» todas las reparaciones de los trabajos de chapistería, con precios muy reducidos y con toda garantía, en las reparaciones generales. Mi interés es que sea usted cliente para siempre.

V-8 Instrumentos de Música

VENDO PIANO MODERNO, alemán, «Gors Kallman», teclado de marfil; también máquina «Singer», último modelo. Muy barata. Aguila número 139 bajos. V-8

VENDO ELEGANTE piano, flamante estado, moderno, grandes voces, $40.00; radio Majestic 1932, Superheterodino, gabinete, $65.00; una mesa de uso. A-5704, Jesús del Monte 27, altos, Esquina Tejas. V-8

RADIO-FONOGRAFO Víctor, último tipo, costó $250.00, por disolver la sociedad, $75.00; piano, $20.00; radio R. C. A., del Instituto, $22.00; ortofónica, $5.00. Muchos discos. Indio número 5. A-2826. V-8

R. GORS ALLMAN, Berlín, gran piano de estupendas voces y de marca famosa, universal. Se da en lo que den. Dragones, frente al teatro Martí. V-8

ORTOFONICA DE ELEGANTE mueble, con muchos discos, $8.00; la pianola, que costó $100.00, completamente nueva, con banqueta y muchos rollos, $50.00. Informes: Indio número 5, A-2825. V-8

PIANOS. GANGA
Vendo al contado o a plazos y alquilo, nuevos y de uso, de las mejores marcas. Magníficas condiciones. Gustavo Pérez Jacomino. Avisos: Telf. M-9944. V-8

AFINE SU PIANO, pianola por $2.50. Absoluta garantía. Virgilio Fernández, procedente de grandes fábricas europeas. Taller de reparaciones de pianos y autopianos, Zulueta 36 y medio. M-3040. V-8

V-9 Utiles de Oficinas

BUROS, ARCHIVOS y máquinas de escribir, de ocasión, desde $5.00; libreros giratorios; mesas de todos tamaños. No reparo precio. Véalos, Villegas 6. A-8054. V-9

MUEBLES OFICINA, archivos, cajas seguridad, tarjeteros, Kardex, bufetes, mesas, giratorias, satélites, ventiladores, máquinas escribir, sumar, cheques, sillería y otros útiles oficina. Se venden y permutan. Compostela 53 cerca Obispo. V-9

V-11 De Animales

SE VENDE UNA VACA recién parida, muy barata, Luyanó número 102, panadería La Gloria. V-11

VENDO mulos, carros y arreos de todas clases, caballos, mulos de monta, un burro semental de 7 cuartas, cesta de mimbre, cochecitos. TODO MUY BARATA. JARRO Y CUERVO. Marina número 3. Jesús del Monte Teléfono X-2876. V-11

PARA EL HOGAR

PH-2 Reparaciones de Muebles

DORAMOS A FUEGO: Lámparas, las restauramos, plateamos y reformamos. Forramos pantallas de seda. Fábrica de Lámparas «Electra», Salud 23. Telf. A-7146. PH-2

«EL SIGLO»: TALLER Ebanistería y carpintería fina, construye mobiliarios a la orden, todos estilos. Barnizamos y restauramos muebles todas clases. Compramos, vendemos y cambiamos objetos Arte. Precios módicos, Manrique 189. A-6135. PH-2

RESTAURAMOS MUEBLES. Casa «Pardo» U-5761. Barnices muñeca, esmaltes «Duco», pinturas mimbres a vapor, tapicería en general, Hacemos muebles encargo. Los reformamos, envasamos, azogamos espejos, ponemos cristales, trabajos garantizados. Precios baratísimos, San Rafael 130. PH-2

SUS MUEBLES SE LOS Arreglo, barnizo, esmalto, tapizo, etc. Llame: A-7558, Aguila 145. Trabajo a domicilio. Rouco. Vendo nevera redonda y otras gangas. PH-2

PH-6 Interés para el Hogar

SE COMPONEN MALETAS y toda clase de artículos de cuero. Talabartería «Romero», Monserrate 29, frente al parque Zayas. Llame: Telf. M-3916. PH-6

PARA LAS DAMAS

PD-6 Interés para las Damas

SOMBREROS y turbantes, paja fina, últimos modelos, blusas-sweater de seda, con y sin sombrero del mismo tejido. Ultimas novedades, precios muy moderados. Casa Venamí. San Rafael uno y medio entre Industria y Amistad. PD6

MECANICO: MAQUINAS COSER. Para reparaciones garantizadas y cuanto necesite, relativo a máquinas. Arreglar, Comprar. Avise al señor Arias. U-7444. Urgentemente será atendida, 19 años empleado «Singer». PD-6

«EL PENSAMIENTO»: Calzado a medida, cómodo, elegante. Especialidad, pies delicados o defectuosos. Hacemos y forramos zapatos con tela de su vestido. Pasamos a domicilio, Luyanó 37, (Toyo). I-6608. PD-6

GIROS Y LETRAS

CAJAS RESERVADAS
Las tenemos en nuestras bóvedas, construídas con todos los adelantos modernos y las alquilamos para guardar valores de los interesados. En esta oficina daremos todos los detalles que se deseen.
N. GELATS Y COMPAÑIA
106 Aguiar 108, esq. a Amargura.

DINERO E HIPOTECAS

SE OFRECE

DINERO
Doy grandes y pequeñas cantidades en hipoteca, desde el 6 por ciento en adelante, para La Habana y sus barrios. También tengo para los Repartos. Operación rápida y absoluta reserva.
JULIO C GRANDA
Obrapía 33. Telfs. M-5921 F-5759 Z-S-O.

SE TRASPASAN DOS HIPOTECAS de $500.00 cada una, al 12 por ciento; una sobre la casa Pasaje C. número 18, entre 6 y , Reparto Buena Vista; la otra sobre una cuartería de madera, en Lanuza, entre Gálvez y Primera, Reparto Almendares. Informes: F-3055. Z-S-O.

DOY DINERO en pagaré con la firma de un ropietario de casas, operación en el día, también en hipoteca al 7 por ciento, operación en 24 horas, hago operaciones sobre usufructo, nuda propiedad, condominio, bóvedas. Alberto Cuervo, Obispo 59, altos. M-1537. Zso
M-1537. Zso

DINERO
No pierda tiempo. Cuando necesite tomar dinero en hipoteca o pagaré, vea a Fernández Alvarez. San Ignacio 50. Telf. A-4432, de 2 a 4. Operaciones rápidas y absoluta reserva. Z-S-O.

Z-S-T. Se Toma

Dinero en Hipoteca
En todas cantidades, al tipo más bajo en plaza. Con la mayor reserva y prontitud.
MIGUEL F. MARQUEZ
Empedrado No. 16, altos, esquina a Cuba

ENSEÑANZAS

E-1 Academias

¿PIENSA USTED enviar a su hijo al Norte a aprender el inglés? Oak Ridge Military Institute, en Carolina del Norte, Colegio Comercial y de Segunda Enseñanza, es el sitio ideal. Buen trato, profesores competentes, lugar saludable, aislado de la Ciudad, clima benigno. Precio razonable. Informes, Fausto R. Suárez, Espada 16, altos. Telf. U-3461. E-1

«ACADEMIA INTERNACIONAL» Rápidamente. Experta Profesora (corte sistema «Alemany». Estudios facilísimos. Expido título. Precios convencionales. Vendo método. Domicilio y Correspondencia. Autora: San Lázaro 131 Sucursales: F-3701 U-7997 U-2730, A-7044 Vista Hermosa B, Cerro. E-1

CORTE Costura. Modista titular, sistema Parrilla, hace por figurín toda clase trabajos, confecciones y moldes. Da clases día y noche, precios situación. Visíteme y saldrá complacida de su vestido. Aprenda hacer su ropa. Neptuno 24, frente cine Encanto. A-5977.

GRAN ACADEMIA Comercial, inglés, taquigrafía, mecanografía, aritmética y teneduría de libros. Director: Luis B. Corrales, Reina 113. Enseñanza peresonal, sólida y rápida. Obsequio: Clases Mecanografía $1.00 mensual. Fundada en 1894. E-1

E-5 Profesores

BAILES: Porf. Chileno R. CAÑAS
Danzón, son, fox, blue, tango, Aprendizaje rápido. Doy práctica con la enseñanza. Bailes de teatro. Seriedad, Competencia. Clases a todas horas. Empedrado 60. E-5

APRENDA INGLES, Comercial y Legal, con una profesora americana de mucha experiencia. Método práctico. Precios rebajados. Diríjase a Competente. Apartado 2269. Telf. M-8416. E-5

EXPERTO PROFESOR de inglés, por un método especial, práctico, comercial, pronunciación perfecta, rápida escritura y conversación. Clases a domicilio. Precio módico. Llame hoy mismo. Alvarado. A-7397. E-5

GARANTIZO USTED hablará inglés correctamente y en breve, tomando clases individuales conmigo. Gramática, lectura, dictado comercial, conversación práctica y perfecta. Competente profesora americana. Galiano 93. M-1307. E-5

INGLES, TAQUIGRAFIA, contabilidada analítica, moderna, mecanografía, gramática, matemáticas, literatura, preparatoria. Profesor Lista, procedente de Universidad. Mucha práctica. Excelentes referencias. Honorarios de situación. Informes: Telf. A-5974. E-5

PROFESOR AMERICANO
De Massachussetts, graduado de la Universidad de Yale, abogado; clases particulares de inglés, método moderno, rápido y eficaz, con especialidad para alumnos retrasados. Telf. M-8979. E-5

PROFESORA DE PRIMERA y Segunda Enseñanza. Ingreso al Instituto y Escuela Normal del Hogar y Kindergarten. Inglés. Precios módicos. Telf. U-1152. E-5

MISS CHRISTIAN. Clases colectivas y privadas, en inglés y francés, a señoras, señoritas, exclusivamente. Precio módico. Línea esquina 14, apartamento letra E. Llamen: F-6547. E-5

INGLES: PROFESOR americano, con dos títulos, métodos más rápidos, prácticos, modernos, Malecón 37, altos y San Lázaro 114, altos. M-3405. Duncan Thomas. E-5

INGLES. Taquigrafía, (Inglés y Español). Teneduría, Cálculos Mercantiles. Hecanografía y Matemática. Clases a $9.00 mensuales, a domicilio. Profesor F. Hitzman. M-9247. Reina 30, altos. Traduzco también cartas o documentos de español al inglés. E5

INGLES
Enseñado por profesora americana. Sorprendentes resultados en pocas semanas. El discípulo leerá, escribirá y hablará el inglés en breve tiempo. Lecciones a domicilio, también. Miss. Kapan, «Gran Hotel», Teniente Rey y Zulueta. M-9896. E-5

DE INTERES GENERAL

BOVEDA Y OSARIO: A pocos pasos de la Capilla Central, en el mejor lugar del Cementerio de Colón. Tengo una compdetamente nueva, acabada de construir. La vendo barata, a la primera persona que se presente. Es una verdadera ganga. Llame: Telf. U-1850. Para más informes. I-G.

¡OJO! ¡OJO PROPIETARIO! El único que garantiza la completa extirpación del comején, usando el mejor procedimiento y gran práctica, 10 de Octubre 534. Telf. I-3302. A. Piñol. I-G.

CLINICA DE FAJAS
Arreglamos cualquier faja vieja. Adaptaciones. Modificaciones. Confeccionamos todos modelos. Muy barato. MERCEDES atiende señoras. Fajas para Colon, estómago, operados, vientres péndulos, maternidad. Reductora etc., RETENTOR la faja que cura la hernia. Muchos testimonios. Garantía, servicio. Consultorio Ortopédia. Mecánica, Neptuno No. 147, bajos, esquina a Escobar Teléfono U-1178. Servimos interior.

M.E.C.D. 2016

Nuevas proposiciones francesas para arreglo final de reparaciones

A TRAVES DE LA VIDA

Por HECTOR DE SAAVEDRA

URBI ET ORBE

Cuando era más crítica la situación económica, el año pasado, unos compañeros, redactores de este periódico, tuvieron la ocurrencia de publicar un semanario. La idea, ante el tribunal de la lógica, era un desatino y así lo expuse yo que me creía con experiencia por el hecho de haber vivido un poco más. Pero ellos eran jóvenes «irreflexivos» y llenos de entusiasmo: Ignacio Rivero, Fernández de Castro (Don J. A.) y otros que no voy a enumerar porque no se trata de una repartición de premios.

El caso es que se acogieron al DIARIO DE LA MARINA, por aquello de que «al que a buen árbol se arrima»... y se dieron a conocer en la «urbi» con el nombre de **Orbe**. Al poco tiempo soltaron los andadores y empezaron a caminar solos. Una legión de rapaces y zagalones lo difundió por toda la ciudad al grito de ¡OLBE!, pero ¿qué más daba? Todo el mundo entendía lo que quería decirse, como cuantos me conocen saben de quien se trata cuando una estimable señora me llama: **Hertor**.

A pesar de todo el tiempo no estaba ni sigue estando para periódicos ni para nada. Lo único que cabe es una tienda de víveres al precio de las piñas. Todas las semanas, mientras más acabado salía el ejemplar decíamos los teorizantes del areópago: —Este será el último número.

Por último «y para no cansar a ustedes», como se dice después que le han amolado la paciencia al auditorio, **Orbe** se separó materialmente del DIARIO, aunque vive en el espíritu y en la casa del viejo periódico. Se hizo cargo de los talleres de rotogravure (que costaron un buen pico cuando se instalaron) y con un director artístico de gran competencia que es el Sr. C. M. Zoehrer, y un personal adecuado para la administración, se instaló definitivamente en el edificio de la **Marina**, con entrada independiente como las casas de los solteros, y una redacción a la moderna, elegante y confortable.

He aquí la historia de este semanario que nació y se educó «contra viento y marea». Está ya en el segundo año de su existencia del cual el Distrito Central le ha contado ya el primer trimestre. Su vida (la del semanario) es ya más segura que la de la Corporación Municipal. Ha alcanzado fama, crédito y buena estimación, lo que es lo principal en un periódico.

Ahora bien. ¿En qué ha consistido el éxito? ¿En que le protegió la suerte? ¡Patrañas! La Fortuna es una diosa sin voluntad que sigue mansamente al que sabe conducirla. La cuestión ha estribado en un trabajo hecho a conciencia con entusiasmo y buena fe. Así se crearon y sirvieron «La Habana Elegante», «El Fígaro» y «El Hogar» del bueno y querido Zamora. En **Orbe** han puesto toda su alma los que lo están haciendo y ahí se ven los resultados.

En el último número, palpitante de los hechos de actualidad mundial, hay artículos ilustrados, sobre cosas estupendas. Me atrevería a apostar que muchas personas ignoraban conmigo y «sinmigo» que en Chile había una gran fábrica de cañones y de armamentos de guerra. No hay más que ver los grabados para darse cuenta de que no se trata de un «chinchalito» para fabricar pistolas y culebrinas.

Otro asunto que me ha encantado es la reproducción de los carruajes que había en las famosas Caballerizas Reales de Madrid. Muchas veces hemos contemplado el Dr. Ezequiel García Enseñat y yo la silla de manos de Felipe V y la carroza conocida por «de Doña Juana la Loca». Al lado de estas reliquias históricas están las carrozas de la Corona que se empleaban en las grandes ceremonias, y con las que no pueden competir en lujo y belleza los más dispendiosos carros automóviles que hay se fabrican. Yo no sé que harán con ello los señores republicanos pero si pensaran con juicio aceptarían, como han hecho los franceses, las glorias del imperio junto a las sabrosuras de la república.

Este número de **Orbe** correspondiente al domingo 19 próximo pasado, es muy interesante por sus diversos temas, y su vida de actualidad palpitante, en la que no falta la nota cómica de la moda en que una muchacha guarda su dinero dentro de la media, a la altura del muslo, lo que tituló en idéntico grabado, un espíritu caricaturista americano, con el nombre de «The first Nacional Bank».

El Cine, el Sport, las Notas Sociales y cuanto pueda interesar en un periódico que no es exclusivamente local, pero que no olvida su personalidad, se encuentran en **Orbe**. No es extraño pues que haya conquistado el éxito y que salvada la peor parte el camino sea ahora una senda sin abrojos....

SINTONICE LA ESTACION CMW
El DIARIO Hablado
Se trasmite todos los días
A las 7.30 a. m., 1 p. m. y 6 p. m.

FRANCIA PROPONE LA CANCELACION PARCIAL DE LAS REPARACIONES ALEMANAS Y MORATORIA PARA EFECTUAR EL "SALDO FINAL DE PAGOS"

Las opiniones están divididas en Lausana, y mientras unos creen que Francia tendrá que ceder en cuestión de desarme, otros creen que vacilará en dejar su programa de armamentos

LAUSANA, junio 21 (US.)—Arrinconada por la intervención americana en la conferencia de Lausana, Francia capituló parcialmente esta noche antes las demandas alemanas referentes a las reparaciones.

Dándose cuenta de que la determinación de Alemania de no pagar más reparaciones ha dado muerte al plan Young, el primer ministro Herriot hizo una repentina visita al primer ministro MacDonald para entregar al presidente de la conferencia unas nuevas proposiciones francesas para el arreglo final de las deudas de guerra y de las reparaciones.

Según hemos podido por personas bien enteradas, el memorándum de Herriot hace las siguientes recomendaciones:

Primera: Inmediata cancelación parcial de las reparaciones.

Segunda: Establecimiento de una moratoria para el resto de las reparaciones, que se conocerán con el nombre de «saldo final de pagos» en vez de reparaciones, y que serán garantizadas con los bonos ferroviarios alemanes.

Tercera: A la terminación de la moratoria, que durará de tres a cuatro años, se designará una comisión internacional que determinará si la prosperidad alemana ha sido suficientemente restaurada para permitirle el pago de los intereses sobre los bonos de ferrocarriles.

Cuarta: Todas las sumas devengadas por los bonos irán a parar a un fondo, cuyas dos terceras partes se entregarán a los Estados Unidos en el caso de que no se cancelen las deudas de guerra. La tercera parte restante se dividirá en las demás naciones acreedoras de Alemania. Si los Estados Unidos cancelasen las deudas de guerra, el dinero se utilizaría para la «reconstrucción de Europa», de acuerdo con lo que determinara la comisión internacional.

INGLATERRA PARTICIPA DEL CRITERIO DE LOS ESTADOS UNIDOS

LONDRES, junio 21 (US.)— El últimátum americano de «nada de reducción de las deudas sin desarme» se interpreta popr la Central News hoy como la «tácica admisión» por el presidente Hoover de que los Estados Unidos están dispuestos a hacer concesiones en las deudas de la guerra siempre que los países europeos se presten a aceptar determinadas condiciones.

Gran significación se concede a esta fase del ultimátum en Lausana, según el corresponsal de la Central News.

Las opiniones están divididas en Lausana, y mientras unos observadores creen que Francia tendrá que ceder en la cuestión del desarme, otros temen que vacilará en abandonar su programa de armamentos.

La política claramente definida por el embajador Hug Gibson, de los Estados Unidos, está de acuerdo con el criterio británico, según se dice. El primer ministro MacDonald aspira a a relacionar el arreglo económico con un gesto en materia de desarme hacia los Estados Unidos.

Lo primero que hizo MacDonald después que la noticia de la intervención americana se propagaron a toda la conferencia, fué sostener una entrevista de tres horas con el primer ministro Eduardo Herriot de Francia, mientras el secretario Sir John Simon se trasladaba rápidamente a Ginebra para tratar de la situación del desarme a la luz de los nuevos acontecimientos.

LA ESPOSA DE CALLES ES LLEVADA URGENTEMENTE A BOSTON PARA OPERARLA

NUEVA YORK, junio 21. (US.)—La esposa del ex presidente de México, general Plutarco Elías Calles, ha sido trasladada con toda urgencia en un tren especial desde Nueva York a Boston esta tarde con el fin de operarla de un tumor en el cerebro.

Realizará la operación el famoso cirujano y especialista en enfermedades del cerebro doctor Harvey Cushman.

Acompañan a la enferma su esposo y un grupo de enfermeras y médicos.

SE AGRAVA LA SITUACION QUE SUFRE CHICAGO

Se cree que la intervención de las tropas federales puede hacer falta en dicha ciudad

WASHINGTON, junio 21. (US).—La crisis financiera por la que atraviesa el Municipio de Chicago puede causar la intervención de tropas federales para mantener el orden, según declaraciones hechas por el alcalde de esa ciudad ante el Congreso y varios miembros de la Corporación de Reconstrucción Financiera. El alcalde Cermak vino a esta capital con el objeto de conseguir un empréstito federal para resolver las dificultades del Municipio de Chicago.

Los senadores Lewis y Glenn, de Illinois, y el representante Britten, de Chicago, confirmaron las declaraciones de Cermak y agregaron que si no se les abona el sueldo a los maestros, policías y demás empleados públicos, la situación de la metrópoli del medio oeste se tornaría alarmante en grado extremo.

EL 31 CONGRESO EUCARISTICO HA COMENZADO HOY

Terminaron ayer las ceremonias preliminares. Participarán en él un millón de peregrinos

DUBLIN, junio 21.—US.—Las ceremonias preliminares del trigésimo primer Congreso Eucarístico terminaron esta noche y mañana comenzarán en la catedral de Dublin los seis días de misas, procesiones y reuniones públicas, en las que participará un millón de peregrinos, para confirmar la doctrina de la presencia real de Cristo.

Con sus rojas vestiduras, el Cardenal Lauri, Legado del Papa asistió a una fiesta que se celebró en los jardines del Brackrock College, en honor de la festividad de San Luis, patrón de la juventud, los niños tomaron la comunión en los citados jardines.

Uno de los momentos emocionantes de las ceremonias de hoy fué aquel en que las 20.000 personas invitadas a la fiesta se arrodillaron para recibir la bendición del Legado apostólico. El Cardenal Lauri hizo la señor de la Cruz en el aire, desde uno de los balcones del Colegio.

La parte final del Triduo por el éxito del Congreso se celebró esta noche en las iglesias de Dublin. Más tarde, hubo una recepción por el Cardenal Lauri en el Hall de San Patricio del Castillo de Dublin.

El Presidente del Estado Libre, Eamon de Valera, presidió la función en la que se dieron puestos de honor al expresidente Cosgrave y a los jefes de la oposición. En esta fiesta estuvieron representadas todas las clases sociales de la ciudad, siendo en ella honradas, especialmente, las viudas y madres de cuantos murieron por la libertad de Irlanda.

Lita Grey, la esposa divorciada de Charley Chaplin, reside en Europa

En la presente fotografía aparece la famosa Lita Grey, esposa divorciada de Charlie Chaplin, en compañía de sus dos hijitos. Después de la separación de Charlot, el cómico eterno, Lita ha emprendido viaje a Europa, donde ya se halla residiendo.

LOS ESTADOS UNIDOS NO PUEDEN REBAJAR LAS DEUDAS MIENTRAS EUROPA CONTINUE GASTANDO EN ARMAMENTOS MAS DEL IMPORTE DE AQUELLAS

La supuesta cooperación entre los Estados Unidos y la Gran Bretaña hace aparecer a Francia como la barrera que impide que pueda conseguirse el renacimiento financiero de Europa

LAUSSANE, junio 21. (US).—Los Estados Unidos reanudaron su interés en el asunto de las reparaciones y deudas de guerra hoy cuando Hugh S. Gibson y Norman Davis, delegados americanos a la conferencia del desarme entraron al pueblo de Laussane, donde conferenciaron por espacio de hora y media en el Hotel Beaurivage con el premier MacDonald de Inglaterra.

Aunque Gibson declaró que la entrevista con MacDonald había sido exclusivamente con el objeto de tratar sobre el asunto del desarme, se tiene entendido que el jefe de la delegación americana ha accedido a la petición de MacDonald para ligar temas del desarme y reparaciones de manera sorprendente.

Este cambio de parecer repentino de Washington, después de haber anunciado Gibson que no forzaría el plan de «efectivos», ocurrió después de una llamada telefónica que hizo el presidente Hoover a su delegado en Villa Colligne en los precisos momentos que MacDonald se encontraba de visita en ese lugar.

Se rumora que el presidente Hoover mostró su desagrado con el progreso de las conferencias, insistiendo en que se debía de activar el desenvolvimiento de las mismas; la única manera de lograr esto era accediendo a las proposiciones de Inglaterra. Mientras que Gibson se hallaba hoy describiéndole a Mac Donald su entrevista con Herriot, éste llegó al hotel y se sorprendió grandemente al encontrar a Gibson y Davis conferenciando con Mac Donald, puesto que aquél había rehusado el acercarse siquiera al pueblo de Laussane.

Herriot se enfureció al tener que esperar 15 minutos en el corredor del hotel y la prensa francesa declaró más tarde que las manifestaciones americanas de que el desarme sería el precio de la cancelación de deudas eran completamente falsas.

Mientras que Herriot luchaba contra las proposiciones americanas aparentemente con «la espalda a la pared», se anunció que Alemania e Italia habían llegado a un acuerdo que probablemente signifique la revisión de deudas entre esas naciones y la aceptación del plan americano.

La verdadera nota sensacional de la conferencia fué la entrevista entre Gibson, Davis, Herriot y Paul Boncour en Morges, donde se dice que Gibson presentó las primeras fases de su proposición al declarar:

«Probablemente se le pedirá a los Estados Unidos después de la Conferencia de Laussane que rebajen las deudas. Nosotros no podemos aceptar la rebaja de deudas mientras Europa siga gastando más dinero para armamentos de lo que le costaría liquidar sus deudas».

Herriot no quiso aceptar el plan americano de efectivos aunque la tesis francesa de un cuerpo internacional de policía, bajo las órdenes de la Liga de las Naciones, no puede ser aceptada internacionalmente. Gibson debe haberse dado cuenta exacta de todo esto, por lo cual se decidió a celebrar una entrevista con MacDonald.

Mientras tanto el Ministerio de Relaciones Exteriores de Inglaterra, Simon, y el ministro del Interior Sir Herbert Samuel, celebraban una conferencia en Ginebra, partiendo inmediatamente después hacia Laussane con nuevas ideas para la unión de los temas de las reparaciones, deudas y desarme. La cooperación de los Estados Unidos con Inglaterra hace aparecer a Francia como la barrera que impide el renacimiento financiero de Europa.

Se tiene entendido, tanto en Ginebra como en Laussane, que Washington hará unas declaraciones mucho más definitivas dentro de poco.

EN LONDRES SE HAN RECIBIDO CON MANIFIESTA FRIALDAD LAS PROPOSICIONES DE FRANCIA

El Secretario de Estado americano, Stimson, dijo ayer que no hay base de verdad alguna en las manifestaciones hechas en Lausana de que están negociando la reducción de las deudas

LONDRES, Junio 21. (US).—Los círculos oficiales de esta capital han dado una fría acogida a las proposiciones francesas hoy.

Inglaterra siempre se ha mostrado opuesta a que Alemania emita bonos ferrocarrileros para garantizar el pago de las reparaciones y la proposición de que el dinero recogido de Alemania por este concepto sea depositado en un fondo común no es bien recibida en este país.

Si los aliados se niegan a cancelar las reparaciones y los Estados Unidos rehusan el perdonar las deudas de guerra, éstos exigirían de sus deudores una cantidad mucho más crecida de la que los aliados pueden extraerle a Alemania.

LOS ESTADOS UNIDOS NO HAN ENTRADO EN NEGOCIACIONES PARA LA REDUCCION DE LAS DEUDAS DE GUERRA

WASHINGTON, junio 21. (US).—En declaraciones oficiales hechas hoy, el secretario de Estado Stimson desmintió las noticias que circulaban respecto a supuestas negociaciones hechas con el fin de reducir las deudas de guerra. Stimson declaró:

«No hay base verdad alguna en las manifestaciones hechas en Laussane que aseguran que los Estado Unidos han entrado en negociaciones con el fin de reducir las deudas de guerra.»

«No solamente no ha habido discusiones al efecto entre nuestro gobierno y sus representantes en Europa, sino que éstos también nos aseguran que no han tratado el asunto con los representantes de las demás potencias. Los representantes de este país en Ginebra tienen la misión única de asistir a la conferencia del desarme».

Esta es la primera vez en muchos años que el Departamento de Estado de los Estados Unidos le da la suficiente importancia para ameritar una contestación oficial, a los rumores sobre la situación internacional.

LOS DEMOCRATAS DE ESTADOS UNIDOS DECLARAN FRANCAMENTE CUALES SON SUS INTENCIONES

Frank E. Clark ha manifestado ayer que no se presentará candidato a la presidencia de los Estados Unidos por el partido agrario-laborista, con cuya política no comulga

CHICAGO, junio 21.—US.—En marcado contraste con las evasivas y misterios de los republicanos, los leaders del partido demócrata anunciaron hoy que darían a conocer en la convención de su partido el programa completo que han de seguir dispuestos a sufrir las consecuencias o recibir la aprobación de los electores.

Estas declaraciones fueron confirmadas por los siguientes hechos: 1o. Las francas declaraciones del presidente de la Cámara, John N. Garner, donde se muestra opuesto a la cancelación de las deudas de guerra, en favor de la revocación de la ley seca y de implantar aranceles que estimulen el comercio internacional en vez de matarlo. Estas declaraciones fueron recibidas con gran júbilo por sus correligionarios quienes ven en ellas una nueva fase en la política de su partido.

2o. John C. Raskob se mostró a favor de que el asunto de la prohibición fuera discutido abiertamente puesto que « es un tema mucho más interesante para el pueblo que cualquiera de los otros que confronta el gobierno en la actualidad.

FRANK E. CLARK NO SERA EL CANDIDATO DEL PARTIDO AGRARIO LABORISTA

WASHINGTON, juinio 21.—US.—Frank E. Clark anunció hoy que no se presentará como candidato a la presidencia de los Estados Unidos por el partido Agrario laborista.

La acción de Clark se debe a que su partido quiere unirse con el de la Libertad, el Progresista y con varios de menos importancia para celebrar una convención en Kansas City el día 1 de julio.

Clark declaró también que no estaba completamente de acuerdo con la política de su partido.

BORAH ES PARTIDARIO DE QUE SE HAGA CUMPLIR LA LEY SECA

WASHINGTON, junio 21.—US.—El senador Borah dió a la publicidad hoy la plataforma por la cual luchó con anterioridad a la convención de Chicago.

Borah se mostraba partidario de que se forzara el cumplimiento de la ley seca mientras esta fuera constitucional.

AUSTRIA TENDRA QUE DEJAR EL PATRON ORO

BERLIN, junio 21. (US.)—Un periódico de esta capital asegura que Austria se verá obligada a abandonar el patrón oro si no recibe el empréstito pedido a la Liga de las Naciones.

EL YATE "DIANE" ES ABANDONADO EN CALIFORNIA

Después de haber encallado a causa de un temporal lo abandonaron los tripulantes

CIUDAD MEXICO, junio 21. (US).—El yate americano «Diane», encalló frente al cabo San Lucas, extremidad meridional de la Baja California, después que todos los tripulantes lo habían abandonado durante un temporal, según anunció esta noche el Ministerio de Comunicaciones.

El capitán del «Diane», que había quedado a bordo, se lanzó al mar y ganó la orilla a nado tan pronto se dió cuenta de que nada podía hacer para salvar la embarcación.

Las autoridades del puerto de San José han participado al Ministerio de Comunicaciones que están prestando asistencia al capitán y a los tripulantes del yate.

LA GUARDIA NACIONAL DE OHIO EMPLEO GRANADAS CONTRA LOS HUELGUISTAS

ATENAS, Ohio, Junio 21. (US.)—Granadas de mano y bombas de gases se usaron hoy por los miembros de la Guardia Nacional de Ohio para obligar a cien huelguistas de ambos sexos a abandonar el campamento que habían instalado a unas dos millas de la zona que ha sido bloqueada por los trabajadores.

Los obreros impedían desde su campamento que ninguna persona penetrase en el territorio de la mina número seis de la Sunday Creek Coal Company.

LOS VETERANOS REORGANIZARON SUS ELEMENTOS

Aunque el cobro del bono es su objeto principal, abrigan aún otros planes

WASHINGTON, junio 21. (US).—La masa desorganizada de veteranos que invadió la ciudad de Washington hace algunas semanas se ha convertido en un verdadero ejército organizado, unido en sus opiniones sobre cuestiones económicas y decididos a tomar parte muy importante en las próximas elecciones presidenciales.

Walter W. Eaters, comandante del «ejército del bono», manifestó hoy que aunque el pago del bono sigue siendo el tema principal, tan pronto termine el proceso de solidificación de sus «soldados», dará a conocer un nuevo y extenso plan de campaña.

El Comité Ejecutivo se ha dedicado a la tarea de preparar una constitución que servirá de base para los reglamentos por los cuales se regirán los veteranos. Hoy fueron repartidos entre éstos unos folletos pidiéndoles que juraran lealtad a la constitución, a la bandera americana y prometieran luchar por el bien de la nación y del «ejército del bono».

TODAVIA
OTRA OPORTUNIDAD
con el recibo de Junio

Para el mes de Julio OTRAS DOS Oportunidades

Si no lo ha hecho todavía apresúrese en pagar su recibo de JUNIO para tener derecho a participar en la AMORTIZACION del PROXIMO DOMINGO DIA 26

OTRO BELLO CHALET se entregará al que resulte felíz poseedor del BONO cuyo número coincida con la combinación que se forme con los tres primeros premios del sorteo de la Lotería Nacional que sé celebrará en esa fecha.

UD. TAMBIEN PUEDE PARTICIPAR EN ESA AMORTIZACION SUSCRIBIENDOSE AHORA AL DIARIO DE LA MARINA, ya que al pagar el RECIBO de JUNIO será Ud. inmediatamente un nuevo SOCIO MUTUALISTA.

DURANTE EL MES DE JULIO PROXIMO en fechas que se anunciarán oportunamente serán amortizados DOS NUEVOS CHALETS.

NO DEJE PASAR POR DESCUIDO ESTAS NUEVAS OPORTUNIDADES
UTILICE LOS TELEFONOS
M-7911 -- M-7912 -- M7913
Union Mutualista de Suscriptores del Diario de la Marina

CONTRA HOOVER LOS SENADORES PROGRESIVOS

Otros dos congresistas dijeron que tampoco darán apoyo a su candidatura

WASHINGTON, junio 21. (US).—Hoy se cernía en la Alta Cámara la amenaza de una revolución entre los republicanos progresivos contra el presidente Hoover. A las declaraciones que hizo ayer el senador Borah, contra la candidatura reeleccionista de Hoover, siguieron hoy las de los senadores Nortis de Nebraska y Frazier de South Dakota, quienes anunciaron que tampoco apoyarán la reelección de Hoover.

Otros progresistas, aunque reteniendo sus comentarios por el momento, indicaron que se abstendrán de participar en la campaña nacional republicana. Como Borah, sostienen que la plataforma republicana, no ha logrado hacer una declaración inequívoca acerca de la prohibición y de los problemas económicos. Muchos esperan a saber quién será el candidato democrático a la presidencia.

Norris pondrá toda su influencia al servicio de la candidatura del gobernador Franklin D. Roosevelt en el caso de que éste sea nominado por los demócratas en Chicago la semana próxima.

SIN LUGAR LA RECLAMACION DE UNA JOVEN

Pedía $25.000 de indemnización por las lesiones sufridas con el cristal roto de una ventana

NUEVA YORK, junio 21. (US).—«Daddy» Broowning ha ganado otro pleito ante los tribunales de justicia cuando el magistrado del Supremo Dore declaró sin lugar la reclamación de $25,000 que entabló Helen Vice, linda joven rubia de 17 años de edad.

Helen declaró que había recibido lesiones de carácter permanente al romperse el cristal de una ventana mientras esperaba en la cola para asistir a la fiesta de Navidad organizada por «Dady» para los niños pobres el 22 de diciembre de 1928 en 467 West 46th.

Browning contestó que simplemente había alquilado una oficina en el segundo piso del edificio, que es propiedad de otra compañía, y que no era responsable de la rotura de un cristal, que ocurrió en el primer piso.

Helen se desmayó cuando se enteró del fallo del magistrado y la madre de la joven comenzó a dar gritos histéricos.

LOGRO FUGARSE «TIÑOSITA»

En la esquina de Monte y Aguila, se originó una alteración del orden con motivo de que un sujeto conocido por el alias de «Tiñosita», que se dedica a la venta de carreteles de hilo, al verse acusado por una señora, de un delito de estafa, emprendió la fuga, siendo perseguido a tiros por el vigilante 535, T. Jiménez, quien no logró arrestarlo.

Notas Económicas

Por GASTON MORA

El Hombre Fuerte, de Italia,—hombre fuerte, que hace ya largos años dominan,— **con dominación incontrastable; con voluntad omnímoda**—, a Italia, país inteligentísimo, de tradiciones liberales, de cuarenta o más millones de habitantes; el Hombre Fuerte de Italia, en recientes declaraciones suyas, hechas al representante de una agencia de noticias, se ha ocupado en asuntos «económico-mundiales», y se ha pronunciado contra los abusos del sistema capitalista, contra sus formidables concentraciones de dinero, contra la desapoderada potencia financiera, industrial, comercial. Muy especialmente ha atacado a las sociedades anónimas, manejadas «irresponsablemente», **de hecho**. Las ha censurado, las ha condenado severamente. Ellas inundan, con sus acciones nominativas o al portador, los mercados. Ellas atraen y absorben todos los ahorros. Ellas, por medio de sus gerencias o administraciones, disponen, a su **sabor**, de esos capitales que se les entregan. Ellas **monopolizan** las acciones necesarias para tener mayoría, la que exigen los estatutos. Ellas simulan o **inflan** los créditos pasivos. Ellas contraen deudas innecesarias. Ellas son dispendiosas, pagando sueldos enormes a los altos empleados, a los directores o gerentes. Ellas explotan al proletariado manual. Ellas hacen emisiones de bonos, so pretexto de ampliar el capital para aumentar «el negocio». Ellas evolucionan de tal modo que muchas veces casi siempre, los bonistas, que son los acreedores, se quedan con la compañía, sociedad o corporación, o sindicato, arruinando **a los infelices accionistas**, que son los dueños de la empresa. «La sociedad por acciones —escribe, hace ya un gran número de años, un economista francés, ha sido, innegablemente, una magnífica invención para movilizar inmensos o considerables capitales con destino a la realización de obras importantes; canales, acueductos, carreteras, puentes, ferrocarriles, etc. Por medio de esa combinación se han organizado Bancos, empresas de servicios públicos, fábricas de todas clases, negocios colosales. Todo esto se halla en su **Activo**, pero es, **no menos innegable**, que el Legislador, en ninguna parte, ha sabido regular el funcionamiento de las sociedades anónimas de modo de proteger el capital social, propiedad de los accionistas, contra maquinaciones fraudulentas. Las sociedades anónimas han creado enormes riquezas, pero también han causado enormes ruinas». La institución, en sí es buena. Lo lamentable es que la legislación **no ampare**, suficientemente, eficazmente, el capital de los accionistas. ¿Sabrá el Hombre Fuerte, de Italia, —que tan vigorosamente ha señalado **las lacras** de las sociedades anónimas,— poner remedio al mal, implantando una buena legislación preventiva y represiva?

No hace todavía muchos meses que hubimos de comentar, en estas columnas, un artículo de un escritor francés, que hablaba de las incertidumbres que ahora embargan a los que tienen dinero para invertirlo «en cosas seguras». Ultimamente, en periódicos de lengua castellana, hemos visto tratar el mismo tema o asunto. Substancialmente dicen lo mismo que manifestaba el escritor francés. Creía éste que una «desconfianza», un tanto exagerada, impedía, principalmente, las inversiones y los periódicos a que aludimos, en estos momentos, opinan que **no es exagerada, sino muy natural y justificada la desconfianza** que paraliza o retrae a los que buscan buenas inversiones. Hay dos grandes clases de valores; los inmobiliarios y los mobiliarios. Entre aquellos están **los inmuebles** y los derechos reales. Pero el socialismo, el colectivismo y el comunismo los amenazan. Esto sin contar con que ahora se lucha con la baja de los precios de todos los productos agrícolas. y con la **desvalorización** de las fincas, tanto rústicas como urbanas. A pesar de estos riesgos, **la riqueza raíz es la más segura.** Todos los valores mobiliarios, todos los títulos, todos los papeles cotizables o negociables, se hallan, actualmente, en baja. Basta fijarse en las cotizaciones. Queda el papel del Estado. Tan seguro como la tierra. El crédito de un Estado nunca desaparece o se agota por completo. Esto en condiciones normales. Pero la invasión de Bélgica, por los alemanes, fué una catástrofe para el papel de ese país, y el triunfo del bolchevismo, en Rusia, fué otra catástrofe para los acreedores extranjeros de esa nación. Si Europa **no paga** lo que adeuda a los Estados Unidos, en gran dificultad se verán éstos para pagar, a su vez, sus **Bonos del Empréstito de La Libertad** y del **Empréstito de La Victoria**. Dentro de la relatividad de todo lo humano, son **el inmueble y el Papel del Estado** las inversiones más seguras.

M.E.C.D. 2016