1A SECCION 1

El DIARIO DE LA MARINA es el periódico más antiguo de Cuba. Fué fundado en el año mil ochocientos treinta y ocho.
SERVICIOS ESPECIALES DE ESPAÑA

DIARIO DE LA MARINA

Servicio cablegráfico por la INTERNATIONAL NEWS SERVICE y UNIVERSAL SERVICE
HILO DIRECTO CON NUEVA YORK

1A SECCION 1

AÑO CIEN.—NUMERO 168 ACOGIDO A LA FRANQUICIA POSTAL !LA HABANA, VIERNES, 17 DE JUNIO DE 1932.—SANTOS ISMAEL E ISAURO TIEMPO PARA HOY: BUENO EJEMPLAR: 5 CENTAVOS

HA ESTALLADO UNA CONTRARREVOLUCION EN LA MISMA CAPITAL DE LA REPUBLICA CHILENA

Varios tiroteos próximos a la casa de gobierno

SANTIAGO DE CHILE, junio 17.—(INS).—Una fuerte revuelta se inició esta noche en Chile, habiéndose registrado serios encuentros entre revolucionarios y gubernamentales en el centro de la ciudad. Cerca de la casa de Gobierno se efectuaron distintos tiroteos.

EL CASO DE CHILE

(Por ANTONIO ESCOBAR)

Aquel a quien le dijeran hace treinta años, que China sería en plazo no muy lejano una República socialista, comenzaría por echarse a reir y luego diría:

—No hay que temer eso; aquella es una nación ultra-capitalística, gobernada por hombres inteligentes, enérgicos, honrados y dueños del dinero, que evitarán la revolución social.

Y, sin embargo, ahora, de un pronunciamiento militar ha salido un gobierno que según se ha publicado, viene a implantar la «República Socialista». Pero no hay tal; tengo a la vista su programa, del cual resulta que el Estado «controlara», organizará, intervendrá todos los factores económicos, pero no suprimirá la propiedad individual o corporativa. Las compañías y los individuos podrán seguir siendo propietarios; y esto es la negación del sistema socialista.

En ese programa se habla de imponer fuertes contribuciones a las grandes fortunas, impuestos que producirán 500 millones de pesos; esto es, se hará lo que se está haciendo aquí y en la Gran Bretaña y que nada tiene de socialismo, puesto que supone la existencia de capitalistas, dueños de esas fortunas.

En el programa se indica la posibilidad de que el gobierno se encargue de la importación de azúcar, petróleo, gasolina y otros artículos, si fuere necesario. Tampoco por aquí aparece el socialismo si no la conversión de esos ramos de comercio en monopolio del Estado; que es lo que hace España con el tabaco; y Francia con el tabaco y además con el juego de ruleta y con el de las cartas en los balnearios, sin que este método de levantar fondos se haya tomado nunca por socialismo.

También se nos comunica que el gobierno dictará medidas para que nadie en Chile carezca de vivienda y de alimento; lo cual no es socialismo ni individualismo, sino cristianismo práctico. El viejo texto dice: «Dar de comer al hambriento y posada al peregrino.» El gobierno chileno irá más lejos puesto que alojará a la gente que no peregrina.

Acaso, en el fondo de este movimiento político haya más que socialismo, mucho de nacionalismo capitalístico. Los extranjeros han invertido en Chile, principalmtente, los americanos y los británicos, un dinero: los primeros 700 millones de dollars. Hay además inversiones alemanas y francesas, que no son desdeñables.

Con ese dinero se ha fomentado industrias y creado riqueza; pero los dividendos se exportan. Estos se quedarían en el país si esos negocios pertenecieses al capital chileno. El gobierno puede expropiar los que pertenecen a extranjeros, pero indemnizando a los propietarios.

Para esto, tendría que tomar prestada una fortísima millonada. Como en el país no la hay, se buscaría en el extranjero; con lo cual resultaría que en lugar de grandes exportaciones de dividendos, las habría de intereses de la Deuda Pública. Sin duda estas últimas serían preferibles a las primeras. Pero ¿estarían los banqueros de Nueva York y de Londres dispuestos a prestarle a un gobierno hostil a los intereses extranjeros?

El **New York Times**, que sabe algo de esto por pertenecer a la alta clase capitalista, puesto que representa algunos millones de dollars, no se muestra alarmado ante las noticias venidas de Santiago de Chile. Espera que algunos de los proyectos atribuidos al gobierno chileno no sean tan «confiscatorios y niveladores» como parecen; y espera además que a Chile le beneficiará la desaparición de la depresión mundial, cuando venga, y aquella nación figurará una vez más entre las más emprendedoras y expansivas de Sud América.

Nobles palabras merecedoras de aplauso. Al parecer, allí no se va a propinar socialismo puro, integral y neto, que ahora no hay más que en Rusia, sino algo de «estatismo», o intervención del Estado para «controlar» y regular la vida económica, en cierta medida.

En Dinamarca, el Primer Ministro Stauning ha pedido, hace poco, la creación de un Consejo Nacional de Economía, encargado de esa misión. Y en los Estados Unidos, Mr. Soule, en un reciente libro, ha propuesto un **Board Nacional Económico**. Y uno de los más distinguidos economistas americanos que escribe galanamente y de pocos años, abogado por un **Board** de las Industrias de la Paz.

Los individualistas, con los cuales me sumo, no están por que el Estado gobierne las industrias, pero sí porque las ayude a gobernarse, poniendo a su disposición peritos, comunicándoles información útil, excitándolas a que practiquen la cooperación no sólo entre los establecimientos del mismo ramo, si que también entre varios ramos, etc. etc.

Agregaré que un detalle milita en contra de la posibilidad de un Chile socialista; y es la personalidad de su nuevo Presidente, el señor Dávila. Se nos dice que es hombre rico y de mundo, de conversación chispeante y que se hizo popular en Washington cuando allí representó a su patria como enviado diplomático.

Un sujeto de estas cualidades no puede ser socialista más que en broma; porque los socialistas son «tontos de la cabeza», como dicen en Andalucía y sólo por excepción están bien de recursos pecuniarios.

Nueva York.

"LOS CUBANOS DEBEN INMOLAR SUS PASIONES EN ARAS DE CUBA, TAN NECESITADA, EN ESTOS MOMENTOS, DE PAZ Y TRANQUILIDAD", DICE EL DR. DIVIÑO

VEANSE ESTAS INTERESANTES DECLARACIONES EN LA PAGINA TRES DE ESTA EDICION

EN LA CONVENCION REPUBLICANA, LA POLICIA IMPIDIO HABLAR A UN ORADOR PORQUE NO IBA A DEFENDER A HOOVER

El ex senador y veterinario Dr. France fué rodeado por guardias especiales y conducido a la estación. La Convención continuó entonces sin novedad y Hoover fué proclamado candidato oficial

La Asamblea formada en Chicago por los delegados de toda la Unión, para nominar candidato a la Presidencia de la República, por el Partido Republicano, dieron ayer—casi unánimemente — su voto al actual ocupante de la Casa Blanca, asegurando así la reelección de Hoover, para otro período.

CHICAGO, junio 16. US.—La convención nacional del partido republicano terminó hoy sin haberse producido en su transcurso una sola nota de interés. La maquinaria política del actual gobierno bogó viento en popa, casi sin oposición.

El honor, algo dudoso, de haber sido el único orador que excitó los ánimos de los delegados fué conseguido por el ex senador doctor Joseph I. France, el mismo que viajó por Rusia para investigar las condiciones del pueblo Soviet. France trató de usar su influencia con los delegados para que a última hora nombraran candidato al ex Presidente Calvin Coolidge. Momentos después del discurso del doctor France, la asamblea nombró candidato por aclamación a Herbert C. Hoover.

Los apoderados del Presidente habían trazado muy bien sus planes para derrotar cualquier esfuerzo hecho con miras hacia la elección de otro candidato. Los planes marcharon a pedir de boca, pero para lograrlo hubo necesidad de pedir el auxilio de la policía.

El doctor France fué nominado orador por L. B. Sandblast y acto seguido subió a la plataforma para demandar la atención del auditorio. Inmediatamente fué rodeado por guardias especiales y funcionarios de la convención y obligado a descender.

France se enfureció; números de la policía chicagoense salieron de todas partes y de todas direcciones, llevándose al veterinario de Maryland a la estación especial de policía instalada en el estadio.

Aparte del incidente del doctor France la convención siguió su curso sin novedad. El presidente Hoover fué propuesto candidato por James Scott de California, quien comparó al actual presidente con el inmortal Lincoln.

Fueron ocho los discursos de aprobación; pero, el más efectivo de ellos fué el pronunciado por Roscoe Conkling Simmons, delegado de color por el estado de Illinois, cuya oratoria entusiasmó tanto a sus oyentes que se le permitió pasarse del tiempo que tenía asignado a petición de su auditorio.

Curtis y Hoover irán a la reelección tratando de restarle importancia al asunto de la prohibición y dándole ímpetu a los problemas económicos.

La campaña electoral republicana será dirigida por Everett Sanders de Indiana, ex Secretario del Presidente Coolidge y que en un tiempo fué representante por su estado nativo.

El nombramiento de Sanders para este importante cargo fué hecho personalmente por el presidente Hoover, siendo confirmada su selección en un mitin especial esta noche.

Los delegados parecían dispuestos a olvidar las diferencias de opinión surgidas con motivo de la prohibición.

El presidente fué electo por votación casi unánime pero Curtis lo fué por muy pocos votos, gracias a la lealtad de los delegados del gobierno.

Ambos nombramientos fueron anunciados como unánimes aunque algunos gritaron ¡no!

La convención terminó su sesión a las 3.55 hora de verano central (5.55 hora de la Habana), después de cuatro horas de discusiones y discursos bajo un calor sofocante.

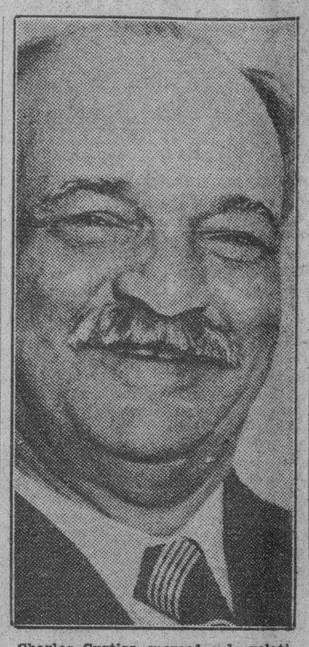

Charles Curtjss, merced a la relativa disciplina gubernamental de los delegados presidenciales, fué, ayer, designado por la Convención republicana de Chicago candidato a la Vicepresidencia, cargo que ocupa actualmente.

Doctor Luis Octavio Diviñó, Secretario de Justicia que fué en el Gabinete del Presidente General Gómez. El ilustre jurisconsulto inicia con esta fecha una nueva serie de notables artículos a propósito de la presente situación política.

La firma del doctor Diviñó y el recuerdo de sus trabajos anteriores, que luego de ver la luz en el DIARIO DE LA MARINA fueron recogidos en un folleto, basta al lector como una poderosa recomendación. Y seguros de que no pasarán inadvertidos a sus ojos los trabajos que comienzan, sino que los leerá detenidamente, sólo nos resta decir que éstos de ahora no van a la zaga en interés y en hermosos empeños patrióticos a los ya publicados por el distinguido ex Secretario de Justicia.

LEASE la INFORMACION TELEGRAFICA en la Página DOCE

LAS TROPAS DEL NORTE DE CHILE MARCHAN PARA CHOCAR CON LAS DEL SUR

La música acompaña al ruido ensordecedor de las ametralladoras y los rifles, mientras el Jefe del Gobierno, el General Grove, espera el ataque, rodeado por los carabineros. Pánico horrible

SANTIAGO, (Chile), junio 17 Vier nes US. (Ultima Hora.) Las tropas del norte de Chile marchan hacia Santiago a encontrarse con las tropas del sur para iniciar una formidable batalla. El general Groves está sufriendo un calvario encerrado en la Casa de Gobierno, en espera del ataque contrarrevolucionario, mientras los carabineros custodian la mansión ejecutiva firmemente guarnecidos. Santiago Garrison dirige el movimiento contra el Gobierno. El espectáculo que se observa es profundamente emocionante. La música acompañada al ruido de las ametralladoras y los disparos de rifles. El pueblo es presa de un pánico horrible. Ha sido nombrada una nueva Junta Revolucionaria.

SANTIAGO DE CHILE, junio 16.—US.—Carlos Dávila saldrá mañana voluntariamente de Chile para la Argentina, según se ha sabido hoy.

Dávila, que se vió obligado a dimitir la presidencia de la Junta revolucionaria esta semana y se negó a aceptar después el cargo de ministro en Francia, irá en aeroplano a Buenos Aires, donde permanecerá «algún tiempo».

Con Dávila, jefe de los moderados, fuera de la Junta revolucionaria, ésta, que está presidida ahora por el coronel Marmaduke Grove ha inaugurado unas sesiones diarias por radio a fin de convertir a todos los chilenos al socialismo.

Doctor Carlos Dávila, ex jefe del gobierno revolucionario chileno, que ha abandonado «voluntariamente» el país para dirigirse a Buenos Aires.

Los ministros, sus secretarios y los jefes de los departamentos comenzaron a dar conferencias por radio invitando al pueblo a que acepte la doctrina de la socialización de la tierra y de las industrias que intenta aplicar el gobierno.

Varios periódicos se han convertido ya al socialismo, y se ha dado participación en sus negocios a los que trabajan en ellos.

Los miembros del ejército, la armada y de las organizaciones obreras han pedido al gobierno que declare día de fiesta nacional el 4 de junio para conmemorar «la revolución proletaria».

Se ha sabido hoy que Francia ha pedido 350.000 toneladas de nitratos y que el embarque de esa orden comenzará antes del otoño.

La comisión de la Liga prepara su informe sobre Manchuria

WASHINGTON, junio 16, (U. S.)—Nelson T. Johnson, ministro en China, ha comunicado al departamento de Estado que la comisión de la Liga de las Naciones encargada de estudiar la reciente crisis en el Extremo Oriente redactará su informe en Peiping.

La Comisión está consagrando la mayor parte del tiempo a estudiar la invasión de la Manchuria. La mayoría de los documentos renacionales con ese asunto se encuentran ya en Peiping.

Cyrus S. Eaton se apoderó de cien millones de pesos

Ha sido denunciado al Senado de E. U. Provocó la quiebra de la Compañía y eludió el compromiso

WASHINGTON, junio 16 (US.)—Hoy fueron presentados al Senado los cargos contra Cyrus S. Eaton, presidente de la Continental Shares Corporation, a quien se acusa de haber robado cien millones de pesos a esa entidad comercial, dejando a los accionistas en quiebra. [illegible] abogado del comité declaró que Eaton había ganado muchos millones usando las acciones de la compañía, y al quebrar ésta no quiso hacerse responsable de lo ocurrido. Las acciones bajaron de 76 pesos a 25 pesos.

Presentando una junta directiva ficticia y pagando los dividendos al público con acciones sin valor de una nueva compañía, Eaton y sus compinches se apropiaron todo el efectivo disponible para pagar sus dividendos.

FALLECIO EL DR. MIRANDA URQUIZA

SANTA CLARA, junio 16.—(Por telégrafo).—En las primeras horas del día falleció el doctor José Miranda Urquiza, ex-Juez Municipal de esta ciudad y autor de una obra sobre Juzgados Municipales y Exámenes de Procurador.

Los E.U. corren hacia el fracaso mientras exista prohibición

Mussolini predice guerras. «No existen la **democracia** ni el **pueblo**» Faltan hombres

LONDRES, junio 16. US. El primer ministro italiano, Benito Mussolini, concedió hoy una entrevista especial a James Douglas, editor del «Sunday Express», de esta capital. Douglas puso como título a su interviey: «América no tiene programa».

Mussolini describió a los Estados Unidos en dos palabras: «Prohibición» y «Lindbergh».

BENITO MUSSOLINI

«Pero América volverá a coger el paso», dijo.

«La América seca no lo cogerá jamás. Debe abolir la prohibición para lograrlo; mientras tanto va camino del bolcheviquismo y el desastre».

Preguntado Mussolini: ¿Tiene usted fe en la democracia»? contestó sonriendo: «¿La democracia? No significa nada. ¿El pueblo? Tampoco. ¿De qué es capaz la democracia ni el pueblo?»

Mussolini continuó: «En todos los países están cansados de oír nada más que palabras, palabras y más palabras. Necesitan acción y hombres de acción. No se pueden salvar a sí mismos, necesitan salvadores».

Al ser interrogado dónde se podrían hallar estos salvadores Mussolini contestó: «No existen. Veo en perspectiva una larga serie de guerras militares y económicas. En estos momentos hay guerra». Reiterando sus declaraciones de que «la era de las reparaciones y deudas de guerra son cosas del pasado». Mussolini finalmente expuso:

«Si Alemania dice «no», Italia también lo dirá».

Atentado contra la vida del señor P. A. Aragonés

Un comisionista vecino de Cienfuegos recibió una carta conteniendo instrucciones

CIENFUEGOS, junio 16 (por telégrafo).

Armando Bueno y Mesa, vecino de esta ciudad, comisionista, hizo hoy entrega en la Jefatura de la Policía Nacional de una carta que se le remitió a su domicilio, firmada así: B. B. X. X. X. en la cual se le invita a tomar parte en un complot contra la vida del alcalde de Cienfuegos, señor Pedro Aragonés. La carta está fechada en Santa Clara. De aceptar Mesa lo que se le proponía, debía de embarcarse el próximo lunes para la capital de la provincia, en cuya estación ferrocarrilera le esperaría una persona que le daría instrucciones. Le ofrecían, por llevar a cabo el atentado, mil pesos de regalo, la defensa en los Tribunales de Justicia o a la fuga para el extranjero. De no aceptar y guardar silencio acerca de la carta en cuestión, le darían cincuenta pesos; y si daba cuenta de lo que se le proponía, se le perseguiría hasta hacerlo salir del país. Por el membrete de la carta se ha comprobado, que fué echada al correo en esta misma ciudad de Cienfuegos.

Aragonés

El texto de la carta expresa, que precisa matar al alcalde Aragonés, para obtener el triunfo del Partido Liberal y lograr la Alcaldía de Cienfuegos para un liberal.

La prensa local ha dado gran importancia a esta noticia.

CORRESPONSAL.

LA RURAL SOSTIENE FUEGO CON BANDIDOS Y CONSIGUE MATAR AL JEFE DEL GRUPO

MANATI, junio 16 (Por telégrafo)

En la mañana de hoy sostuvo un encuentro la Guardia Rural en la zona de Chaparra, con una partida de bandoleros capitaneados por un tal José Angel Curbelo (alías) Príncipe Oriental, y su segundo nombrado Jesús Ramírez.

En el tiroteo resultó muerto Curbelo, siendo detenido el resto de la partida por miembros de la Guardia Rural.

Corresponsal.

LEASE la INFORMACION POLITICA en la Página DOCE

Un corredor de Wall Street defiende los azúcares cubanos y ataca la política de proteccionismo absurdo de Estados Unidos

NUEVA YORK, junio 16 (US.)—H. H. Pike, hijo, corredor de Wall Street, en una nota dada a la prensa aboga por que se dé mejor trato al azúcar cubano.

Dice que la agitación para comprar productos de manufactura americana puede ser perjudicial en algunos casos.

«Existe mucha diferencia entre hacer ondear la bandera y tomarla para cubrir con ella distintos intereses», dice. Manifestando que los Estados Unidos no pueden por sí solos resolver los problemas económicos, agrega:

«Desde que elevamos las barreras arancelarias y reducimos los empréstitos al extranjero, hemos presenciado una enorme baja en nuestro comercio de exportación. Sin querer, hemos cerrado fábricas americanas y hemos lanzado a la calle a millares de obreros americanos».

En relación con el azúcar, la campaña «para comprar productos americanos» es mucho menos patriótica que honrada. El aumento del arancel azucarero de la ley Hawley-Smoot ha contribuido materialmente a la crisis económica de Cuba. Donde había antes uno de los principales compradores de artículos norteamericanos, con lo que se contribuía a la prosperidad nuestra, ahora no tenemos más que el más pequeño comprador. En 1929, Cuba nos compró $128.898.376 en productos; en 1931, sus compras bajaron a la suma sin precedentes de 48 millones de pesos o sea una pérdida de 80 millones de pesos en dos años. Fácil es apreciar lo que esto significa para la agricultura, la industria y el trabajo de los Estados Unidos.

Al mismo tiempo, los consumidores americanos han tenido que pagar 240 millones de pesos al año en impuestos sobre el azúcar, la mitad de cuya suma ha ido al Tesoro de los Estados Unidos, y la otra mitad a alimentar la industria remolachera, a la que se supone en la infancia y a aumentar los beneficios de nuestros productores insulares.

Como si no fuera bastante la ley Hawley-Smooth, las refinerías americanas quieren ir ahora más lejos y tratan de impedir que un buen consumidor de artículos americanos los compre. No solamente están realizando una campaña para la compra de productos americanos, especialmente azúcar, sino que tratan también de que se aumenten los aranceles del refino medio centavo la libra. Esto constituiría un embargo contra el azúcar refinado cubano, pues las importaciones americanas de ese productor solamente representan el 5.8 por ciento de nuestro consumo en 1931.

Si todo el azúcar cubano que se recibe se refinara en los Estados Unidos, encontrarían trabajo en este país de 400 a 750 obreros más y las nóminas aumentarían de seiscientos mil a un millón quinientos mil pesos al año. Al mismo tiempo, centenares de americanos que actualmente están empleados en la venta y distribución del azúcar refinado en este país perderían sus puestos, el pueblo americano tendría que pagar sesenta millones más en derechos de aduanas al año y aun se reduciría más la capacidad adquisitiva de Cuba.

Ciertamente, en el caso del azúcar, el pueblo americano debe comprender que no tiene más que perder sin ganar nada cerrando el paso a las pequeñas importaciones de azúcar refinado que llegan ahora a este país.

NO CONCURRIRA A SANIDAD EL DR. CESPEDES, DURANTE 3 DIAS

Durante tres días no concurrirá a su Despacho el doctor Miguel Céspedes y Alvarez, Secretario de Sanidad, con el propósito de reponer su salud, quebrantada por el esfuerzo realizado últimamente reorganizando los distintos departamentos y trabajando día y noche en la preparación del proyecto de presupuestos.

EXPRESANDO SUS SIMPATIAS HACIA LA CAUSA «HUMEDA»

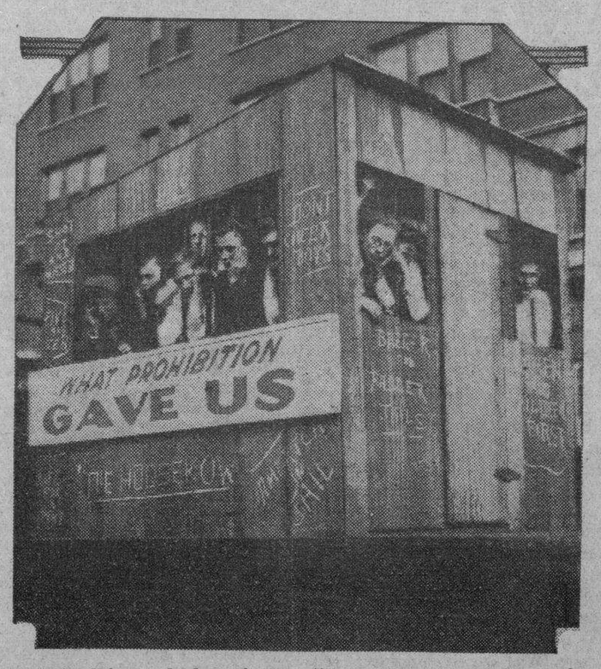

Esta fué una de las más llamativas carrozas presentadas en la gran manifestación «húmeda» celebrada en Chicago, con el fin de influir en el ánimo de los delegados a la Convención republicana para que su partido adopte una plataforma favorable a la revocación de la enmienda décimooctava de la Constitución.

IMPORTANTE

ponemos en conocimiento de nuestros suscriptores que para mayor facilidad en sus pagos de suscripción.

de 8 p. m. a 10½ p. m.

estarán los cobradores en la Administración del Diario de la Marina hoy día 17 del corriente para recibir los pagos de suscripción que darán derecho a participar en el sorteo del día 19 del corriente.

1906 *Máximo Gómez* 1932

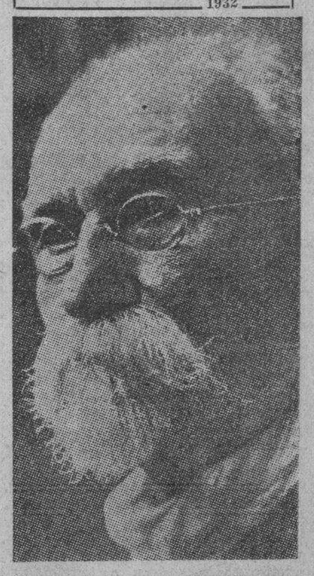

Nacido para el privilegio que a sus hijos reserva la Gloria, Máximo Gómez—figura prócer en la contienda y patricio purísimo en la paz—por doble manera encarnó la personificación augusta que la Historia de Cuba parcamente señala a sus Grandes, reverenciándose a diario su memoria por cuantos conocen la gesta heroica, que hizo a los cubanos ciudadanos libres y a esta tierra nación independiente.

Y por ser perenne ese culto al Generalísimo de nuestra epopeya libertadora, no se precisa fecha determinada para la evocación reverente del hombre y de su obra. Por su tesón al servicio de sus raras virtudes, nuestro iluminado Martí pudo apreciar en él como providencial instrumento que habría de plasmar en realidad triunfante el Ideal, sabedor que, cuando vacilaban muchos, Máximo Gómez jamás vaciló, ni permitía vacilar en torno suyo.

Máximo Gómez es, por lo que todos en Cuba sabemos, nombre que exalta en cualquier instante el jirón más glorioso de la historia de sus héroes y la ejemplaridad más singular de sus Patriarcas: nombre ungido por el fervor en la admiración ciudadana, a despecho del tiempo que la muerte lo rescató, para sentarlo en la inmortalidad.

Hoy, en el aniversario de su fallecimiento, lo añora Cuba entera.

Gastón B. Means quedará preso exento de fianza

Mientras se resuelve su caso seguirá en la cárcel, pues teme el Fiscal, q. huya al extranjero

WASHINGTON, junio 16. (US.)—Gaston B. Means, sentenciado a 15 años de prisión por estafa de $104.000 a Mrs. Evelyn Walsh McLean, mediante un plan fantástico para obtener la libertad del hijo de Lindbergh, tendrá que permanecer en la cárcel del condado hasta que se resuelva su apelación.

Means

El magistrado James M. Proctor, del Tribunal Supremo del distrito declaró sin lugar un escrito del abogado pidiendo la libertad de Means bajo fianza. En su resolución el magistrado Proctor expresa la creencia de que Means aun tiene el dinero que Mrs. McLean le entregó y que huiría de la jurisdicción del tribunal en el caso de que se accediera a lo solicitado.

Arguyendo contra el escrito del abogado, el fiscal Leo Rover declaró que Means «no tiene sentido de la obligación moral» y que la comunidad no debe «quedar expuesta a los peligros que resultarían de su libertad.»

LA RADIO
deleita, entretiene, educa.,
"El Diario Hablado"
llevará a todos los confines de la República, el nombre de sus productos, divulgando la bondad de los mismos.
ANUNCIESE EN EL
"Diario Hablado"
y complementará eficazmente su propaganda.
Pida informes:
Diario de la Marina
Teléfono M-7911

M.E.C.D. 2016

En los juicios celebrados ayer por homicidio se alegó en defensa de los procesados

LOS OBREROS CIGARREROS VEN CON SATISFACCION EL CIERRE DE LAS FABRICAS

A los diez meses de combatir la elaboración con personal no agremiado, es éste echado a la calle. El Trust hace campaña en los EE. UU. en pro de sus marcas. Se estima que esto es ilegal

Bruneri-Canela: El más sensacional "affaire" de la época

Por Luis C. SEPULVEDA
(Propiedad Literaria asegurada,—Prohibida la Reproducción)

Fué muy corto el renacer de la primavera radiosa en casa de los Canelas, pues la insidia, la maledicencia, o quizás la ley de la inmanente Justicia, se encargaron de interrumpir aquel **intermezzo** sentimental.

El 3 de Marzo de 1927 el «Onorévole» Guarienti, viejo amigo y vecino de la familia Canela, recibió una carta anónima expedida de Turín, y en la cual se acusaba de impostura al recuperado. Dicha carta fué trasmitida al Jefe de Policía de Verona, y por éste al de Turín, quien a su vez había recibido otra misiva igualmente anónima e igualmente delatora. En ambas cartas el anonimista declaraba que el llamado «Profesor Julio Canela» era nada menos que Mardio Martino Bruneri, tipógrafo de profesión, fugitivo de la Justicia y convicto de crímenes de estafa, robo y abuso de confianza.

Con estas denuncias el Comisario de Policía de Turín revolvió los archvos en busca del nombre en cuestión, y como fruto de sus pesquisas halló que en enero de 1921 Mario Bruneri había sido arrestado junto con su amante Camila Ghidini, bajo la acusación de robo de un baúl de ropa blanca, por lo cual los inculpados recibieron la sentencia condicional de quince días de arresto. Luego, en Mayo de 1922 el mismo Mario Bruneri había sido condenado a dos años de presidio por estafa a un comerciante de Savona, y en Octubre del mismo año, también por estafa a un tipógrafo de apellido Solsa recibió otra condena adicional de dos años más. En suma, Mario Bruneri era lo que se dice «un pájaro de cuenta», y con cerca de cinco años de reclusión por pagarle a la Justicia.

Con estos detalles y la denuncia anónima de Turín, el Comisario de Policía continuó haciendo investigaciones sobre el caso del llamado desnocido de Collegno, y al efecto procedió a interrogar al conserje del Cementerio Israelita, a Rosa Negri, esposa de Bruneri, y a su hijo Guiseppino, lo mismo que a los dos hermanos del convicto a quienes se les enseñó el retrato del famoso examnésico.

Ante el Comsario de Policía Rosa Negri-Bruneri declaró:

«Apenas vi a **La Domenica del Corriere** con el retrato del hombre que no recordaba su propio nombre ni los detalles de su vida pasada, reconocí en dicho retrato a mi marido, pero nada dije porque le sabía perseguido por la Justicia y preferí que permaneciera en el Manicomio a que fuera arrestado por causa de mi reconocimiento y declaración. De la misma manera, cuando me enteré de que otra mujer lo había reconocido como su propio marido, guardé silencio porque supuse que fuera una de sus amantes que asumía aquel papel para conseguirle la libertad y salvar con un nombre supuesto las apariencias».

Por su parte los médicos de Collegno rindieron su informe técnico en el cual aparecía que «el desconocido presentaba una larga cicatriz sobre la espalda, junto a la octava costilla, rastro evidente de una operación por pleuritis purulenta».

Este detalle, insignificante al parecer, era de una trascendencia extraordinaria, pues Mario Bruneri había sufrido dicha operación en años anteriores. Esto, aunado a la no existencia de la cicatriz en uno de los talones, que según Renzo Canela tenía su hermano Julio, lo mismo que la ausencia del «lunar junto al bigote en la mejilla derecha», fueron las causas que impulsaron al Comisario de Policía a dar traslado del caso al Procurador del Rey, quien inmediatamente tomó cartas en el asunto.

Por las circunstancias de haberse procedido a la entrega del Desconocido de Collegno sin la correspondiente autorización de la Procuraduría Regia, ésta encontró fácil motivo para ordenar el nuevo arresto del mismo mientras que se terminaba la investigación de la denuncia anónima, y se cumplían los requisitos correspondientes.

El «Onorévole» Guarienti fué el encargado por la Procuraduría para comunicar la desagradable noticia a los interesados, y al efecto, en la mañana del domingo 6 de Marzo de 1927 el mencionado jurisconsulto, un comisario y dos agentes se apersonaron en la Villa Draghi, en San Pietro in Gú, donde la familia Canela disfrutaba de la paz virgiliana de la recuperación.

Acto seguido los Canela partieron en automóvil con rumbo a Pádova, y de allí por tren a Turín, donde el Profesor Julio Canela (supuesto Mario Bruneri) se puso a disposición de las autoridades.

Allí, tras el pequeño entreacto de felicidad que en el hogar de los Canela marcó la supuesta reaparición del desaparecido de Monastir, de nuevo el gran drama continuó su desarrolló, rico en detalles de ironía y de crueldad!

MAÑANA: El sexto artículo de este reportaje, intitulado: «¡YO SOY CANELA»!

Otro golpe recibe la industria tabacalera de Cuba, con el cierre de los talleres de cigarrería. Hace unos diez meses, a causa del conflicto con los dependientes de cigarrería, cerró los talleres de El Siboney, en los que trabajaban unos seiscientos obreros de ambos sexos, negándose Mr. Houston, a parlamentar con el Gremio de Cigarreros.

Poco tiempo después, abrió los talleres con personal ajeno a los gremios, y éstos iniciaron una campaña contra sus productos, la que ha venido sosteniendo por todos los medios a su alcance.

Como resultado de esa campaña, y de la crisis actual, así como la paralización de la industria, del tabaco elaborado, que ha restado miles de consumidores, se agudizó el problema a tal extremo, que ha determinado el cierre indefinido de las marcas de cigarros, como antes lo había hecho de las marcas de tabaco.

EL GREMIO DE CIGARREROS, SATISFECHO

La noticia de ser despedido el personal que había ido a trabajar a los talleres del Trust, poniéndose al margen de los gremios, ha causado profunda satisfacción a los obreros del gremio, que durante diez meses sostuvieron el conflicto.

TRASLADARA LA INDUSTRIA A LOS ESTADOS UNIDOS

Corren muchas versiones en torno a esta determinación del Trust. Se dice que está embarcando, desde hace tiempo, la habilitación litográfica de sus marcas, para establecer la elaboración en sus talleres de los Estados Unidos, y que ya inició una activa propaganda, dando a conocer que sus productos son elaborados allí con puro habano.

DISPARIDAD DE CRITERIO

Afirman muchos que no podrá hacerlo, por que son marcas cubanas, que tienen que ser elaboradas aquí, y otros aseguran que no se le puede prohibir que explote esas marcas, si los materiales que emplea en ellas son de procedencia cubana, pues la Ley persigue las falsificaciones, pero empleando la rama de Cuba no existe tal falsificación.

SE TRATARA ESTE ASUNTO EN LA COMISION DE DEFENSA DEL TABACO HABANO

En la sesión que celebrará hoy la Comisión de Defensa del Tabaco Habano, se tratará este problema, pues recientemente se ha trasladado para los Estados Unidos también la marca «El Edén» de Calixto López.

Se presentará también el problema de la marca «Romeo y Julieta», que ha pasado a Artemisa y como este pueblo pertenece a Pinar del Río, se dice que tenga que poner el nombre de Pinar del Río en sustitución del de Habana, que hoy usa basándose en un precedente resuelto por dicha Comisión del Tabaco, que prohibió, por determinarlo la Ley, que un fabricante de la provincia de Santa Clara, embarcara, utilizando la falsa indicación de procedencia, exportando sus tabacos como hechos en la Habana.

Un comerciante; tras ser condenado, pierde el dinero invertido

Se le achacó un robo. Fué a la cárcel. Y al volver a su tienda su socio lo expulsó

Decididamente, Mercurio no se decidió a escoger a José Medina, vecino de Príncipe 10, para que engrosara la lista de felices mortales a quienes él había de favorecer.

Observando el incremento que en la capital se ha venido registrando en el giro de productos cubanos—las denominadas «bodeguitas criollas»—y vislumbrando posibilidades de éxito, decidió establecerse en compañía de su amigo Emilio Estibill, para lo cual acordaron aportar ambos las cantidades necesarias para ese empeño comercial.

Pocos días después, se efectuó la apertura del establecimiento, sito en Aramburo 44, por San José. Los distintos productos propios de esas ya típicos establecimientos, se ofrecían a la clientela apiñados cuidadosamente, incitantes... Y demás está el significar que grandes cartelones reclamaban la atención para dar a conocer al público lo reducido de los precios que regían.

Todo iba, pues, en buena marcha. Pero he aquí que la fatalidad se le presentó a José Medina en forma de una caja de leche. Caja de leche que había sido robada, y que, sin que se sepa el porqué, apareció en la «bodeguita criolla». El socio, Estibill, informó a la policía que él era solo un dependiente de la casa, desconociendo todo lo relacionado con la caja de leche en cuestión. Por ello, Medina fué presentado ante el Juez Correccional, quien tuvo a bien imponerle un multa de 31 pesos. El comerciante no disponía, en el momento de ese dinero, que estaba empleado en mercancías. Lo que fué causa para que diera con sus huesos en la cárcel, para cumplir condena.

Transcurrido el tiempo, y una vez libertado, Medina encaminó sus pasos hacia su bodega. Pero ¡ay! gran sorpresa le esperaba: Estibill, no sólo había eludido anteriormente el compromiso citado de la caja de leche, sino que lo recibió con airados ademanes, significándole que nada tenía que ir a buscar allí. Acto seguido, poco faltó para que lo arrojara con violencia.

Cariacontecido, Medina, el dejado de la mano de Mercurio, no creyó del caso más que ir a las oficinas de la Policía Judicial. Allí, hizo la correspondiente denuncia, significando que se estima perjudicado, ante el incorrecto proceder de su socio.

SE AHORCO AYER TARDE EL ENCARGADO DE UNA CASA POR SU MALA SITUACION

Debió haber entregado la llave del establecimiento durante la mañana al apoderado del dueño. Al abrirse la puerta fué hallado colgado de un cáñamo. El cadáver al necrocomio

EL SUICIDIO DEL SR. BUENAVENTURA MESTRE GARCIA MAYOR

Aspecto que presentaba el frente de la casa Consulado 88, esquina a Colón, en el interior de cuya planta baja puso fin a su vida ayer el señor Buenaventura Mestre García Mayor. Numeroso público acudió al lugar ávido de presenciar las actuaciones policíacas y de conocer los detalles del suicidio; pero sus deseos se vieron frustrados ante las puertas del local que fueron herméticamente cerradas. Puede verse en esta foto que, precisamente, los menores, acudieron en buen número y posaron para nuestra lente.

En los servicios sanitarios de los bajos de la casa Consulado número 88, esquina a Colón, donde existió un establecimiento-café, y hallándose el local ahora desalquilado, puso fin ayer a sus días Buenaventura Mestre García Mayor, natural de Guanabacoa, de 54 años de edad, vecino y encargado del local indicado. Al objeto de privarse de la vida, Mestre se ahorcó con un pedazo de cáñamo, no habiéndose precisado aún las verdaderas causas de su determinación, aunque se supone que lo hiciera por su mala situación económica.

Mestre debía haber entregado la llave del local de referencia ayer por la mañana al señor José García Feijor, cobrador del señor José Colmenares, que es el apoderado del señor Angel Docobo, residente en la actualidad en España. No cumplió el encargo Mestre dentro de las horas de la mañana, suponiendo el señor García Feijoo que lo hiciera por la tarde, pero transcurrido el día y viendo que no aparecía en las oficinas de Casteleiro y Vizoso donde presta sus servicios, resolvió ir a la casa de Consulado y Colón, encontrándose las puertas cerradas, no recibiendo contestación alguna a pesar de sus repetidas llamadas.

Como no tuviera llave alguna para abrir, requirió los servicios de un cerrajero, quien procedió a violentar una de las cerraduras; entonces García Feijoo penetró en el local, extrañándole no ver a Mestre; lo buscó y fué grande su sorpresa al verlo pendiente de uno de los maderos del servicio sanitario, ya cadáver.

Inmediatamente avisó a la tercera Estación de Policía, acudiendo el sargento interino Santiago de la Torre, para iniciar las diligencias, dando cuenta a los hermanos del suicida Ambrosio Mestre García Mayor, teniente de la Policía de la Cámara, Generoso, Ramiro y otros; también acudió Federico Fernández, vecino y amigo de Buenaventura, que ayudó al señor García Feijoo y al agente de la autoridad a descolgar el cadáver.

Este fué reconocido por el doctor Oscar P. Zamora, quien certificó que presentaba un surco equimático alrededor del cuello y signos reales de la muerte.

A solicitud de uno de los hermanos del suicida, Generoso, el cadáver será trasladado hoy al Necrocomio para la práctica de la autopsia.

No ha podido puntualizarse, como antes decimos, lo que determinara a Buenaventura a privarse de la vida; era hombre trabajador, honrado y servicial, muy querido de sus jefes y especialmente del señor García Feijoo, quien lo conocía desde hacía más de treinta años, sin nota desfavorable para su persona.

El local en cuestión había sido vendido precisamente el día anterior a Manuel Fernández, propietario de la bodega establecida frente a aquél y de ahí que la llave del mismo había de serle entregada al comprador ayer mismo, para entrar en posesión del repetido local, en el que, como se ha dicho ya, hubo establecido un café, que cerró por lo malo del negocio.

Del acta levantada en la tercera Estación de Policía por el teniente Julián Martínez Godínez, se dió cuenta al juez de guardia nocturna.

No será operada la joven lesionada en el parque de Sta. Clara

Quedará paralítica, porque el proyectil ha roto las conexiones de los nervios

Los doctores Ricardo Núñez Portuondo, José Lastra y José Bisbé, cirujanos los dos primeros del Hospital «Calixto García» y el último subdirector de la Clínica para mujeres «Francisco María Fernández», han decidido, en el caso de la joven Mercedes Angel y Monteagudo, de 17 años, vecina de Luis Estévez número 80(en la ciudad de Santa Clara, lesionada grave el día 7 de los corrientes al explotar una bomba en el Parque Vidal, de Villaclara, no intervenir quirúrgicamente para extraerle de la cabeza los fragmentos de metralla que se le incrustaron, pues consideran muy difícil y sin resultado satisfactorio dicha operación.

La joven Mercedes puede vivir con el casco de metralla alojado en la cabeza y si se le extrajese, no por ello desaparecería la inutilidad física de todo un lado del cuerpo, debido a que el proyectil ha roto el nexo del sistema nervioso de ese lado con el cerebro.

Los doctores Bisbé y Núñez Portuondo, a quienes saludamos ayer en la secretaría de Sanidad, nos declararon finalmente que «estudiada la hoja clínica de la enferma han podido apreciar que los médicos que la asistieron en Santa Clara utilizaron todos los recursos indicados en estos casos.»

EL ANUNCIO DE LAS SUBASTAS

Una Circular ha dirigido el Secretario de la Comisión de Subastas de la Secretaría de Sanidad, doctor Guiral, a todos los Presidentes de las subcomisiones de subastas, llamándoles la atención sobre que, al adjudicar un suministro, deben exigir al contratista que deposite previamente el importe de los anuncios de la propia subasta, de acuerdo con la Ley.

NO APARECE LA INTOXICADA

El juez de instrucción de la Sección Segunda, ha ordenado a los distintos cuerpos de policía, la busca y presentación ante él de Ofelia Martínez, de 24 años, vecina que dijo ser de Lealtad 47 y la cual hace días fué asistida de graves síntomas de intoxicación.

Al personarse la policía en la casa mencionada, se pudo comprobar que era un tren de lavado de asiáticos, no conociéndose allí a la Martínez.

EN LA CAUSA CONTRA EL SR. VAZQUEZ EL ACUSADOR PIDIO CADENA PERPETUA

Dió muerte a José I. Valdés Brito en Mariano. El otro, Anselmo Montero, es acusado de matar a su socio, Nicolás Mohedano, en el café que ambos tenían. El juicio continuará hoy, a las 2 p. m.

Dos juicios de procesos por homicidio se vieron ayer en la Audiencia y continuarán viéndose hoy; y en los dos se adujo la eximente de legítima defensa por los procesados, siendo ambos defendidos por el doctor Carlos M. Palma, que mantiene la absolución de sus patrocinados basado en la referida eximente.

Uno de los juicios fué en la Sala Primera, contra Orlando Vázquez Subiaur, para quien el Fiscal interesa catorce años, ocho meses, un día de reclusión, pero debido a que el acusador particular, Dr. Joaquín Martínez de Pinillos, interesa cadena perpetua, alegando que el hecho justiciable es de asesinato, se formuló Tribunal de cinco Magistrados, que lo fueron los doctores Rogelio Benítez de Cárdenas, como Presidente, Ricardo R. Duval, Enrique J. Guiral y los Jueces Eduardo Potts y Augusto Saladrigas llamados a integrar Sala.

El otro fué contra Anselmo Montero, para quien el Ministerio Público solicita catorce años, ocho meses, un día de reclusión también. Integraron el Tribunal de la Sala Tercera, que juzga el caso los Magistrados Dres. Gregorio de Llano, Presidente, Alfonso Ramos Mantilla y Angel Mestre. No hay acusador particular.

LA CAUSA CONTRA VAZQUEZ SUBIAUR

A Vázquez Subiaur se le sigue proceso por la muerte de José Isidoro Valdés Brito, en la casa de vecindad Real 119, en Marianao, el 9 de enero.

Declaró el procesado en su prueba de confesión que su mamá, Amada Subiaur tuvo un disgusto con Valdés Brito, a causa de que una bestia, que creía Valdés era de la propiedad de él, se había introducido en la huerta de aquél causando destrozos; surgió entre su mamá y el repetido Valdés un disgusto, durante el cual insultó a la autora de sus días, la que le contó lo sucedido al regresar él de su trabajo en la agencia. Lo fué a ver para pedirle explicaciones y entonces Valdés Brito, más fuerte que él lo acometió a trompadas y viendo en peligro su vida, se armó del cuchillo que a la cintura portaba habitualmente por razón de su oficio y, repelió la agresión. Hizo constar el procesado que tiene un brazo partido y que el único medio de defensa que tenía fué el que utilizó.

Después depuso la madre del procesado, Amada Subiaur, la que relató al Tribunal el disgusto habido entre ella y Valdés, por causa de la bestia y que al llegar su hijo le contó el incidente, surgiendo la tragedia cuando Orlando le pidió explicaciones a su antagonista que la había insultado y vejado. Como detalle curioso consignó que ella misma hizo entrega a la Policía Judicial del cuchillo con que su hijo se defendió.

Le siguió la señora Julia Sardiñas, la viuda de Valdés Brito, cuya representación ostenta el Dr. Martínez de Pinillos, como acusador. Es testigo presencial de los hechos y expresó que desde cierta distancia pudo ver cuando el procesado dabr un golpe a su esposo, el cual hizo una horrible contracción y se asía a su contrincante, luchando ambos, hasta que acudió la gente, desapartándolos y cayendo Valdés Brito herido. Agregó que su esposo, antes del hecho le había contado el disgusto que tuvo con la madre del procesado, pero sin aclararle los motivos.

Este juicio continuará hoy por la tarde, a las dos.

EL PROCESO CONTRA MONTERO

Anselmo Montero es acusado de matar a su socio Nicolás Mohedano en el establecimiento café Los Carmelitanos, sito en Infanta y Neptuno, el 24 de agosto pasado.

Dijo el procesado que debido a que los negocios marchaban mal por la situación económica, Mohedano se disgustó profundamente y lo achacaba a él, llegando a amenazarlo de muerte si no le devolvía el dinero que había invertido en el establecimiento; de ahí surgieron muchos incidentes y el día del hecho, 24 de agosto, surgió una más por haber Mohedano insultado al dependiente del café Agustín Herrera, de quien pretendía que afirmara que Montero le robaba y como el dependiente lo negara lo insultó y agredió con los puños. Intervino Montero en defensa de Herrera y entonces Mohedano,—agrega el procesado,—la emprendió con él a golpes y hasta llegó a sacar un arma, por lo que se vió en la necesidad de hacerle un disparo con el revólver que habitualmente portaba, hiriéndolo en el cuello y muriendo Mohedano dos días después en el Hospital, presentándose él al vigilante Gerardo Delgado Torres y relatándole los hechos de la manera expuesta.

Compareció el primer testigo, el expresado vigilante Delgado Torres, el que corroboró que Montero le contó en la forma ya expresada los hechos, al igual que Carlos Castañer, que supo de la tragedia por lo relatado por el vigilante. Agregó que Montero tenía lesionado el ojo derecho.

Un testigo presencial depuso a continuación: Pedro Pozo Milián, empleado de Obras Públicas: dijo haber presenciado cuando Mohedano agredió primero al dependiente y en los momentos en que intervino el procesado Mohedano lo acometió a golpes, defendiéndose el encartado al ver que su contrincante hacía ademán de sacar un arma.

Manuel Mañach, otro testigo, declaró que estando en la vidriera del café propiedad de los socios, observó cuando Mohedano discutía con el dependiente Herrera, interviniendo Montero, el que agredió a Mohedano con un bastón repeliendo la agresión el repetido Mohedano con sus puños y disparándole el procesado con un revólver. Condujo al herido a la casa de socorro. Aclaró que si no dijo cuanto sabía al concurrir al Juzgado tres días después de los hechos, fué porque estaba muy nervioso y no sabía lo que iba a decir.

La esposa del que resultó víctima, compareció después exponiendo que lo que sabe es por lo que le contó Mañach.

El dependiente a que hemos hecho referencia, Agustín Herrera, fué llamado después: confirmó lo que ya sabemos por boca de Montero y su participación en los hechos. Su declaración fué de defensa para el procesado.

Eugenio Barbero, otro testigo, expuso que Montero le había contado días antes del hecho que Mohedano lo venía amenazando de muerte si no le daba el dinero que tenía invertido en el negocio del café y también relató que Mohedano le dijo en cierta ocasión que tenía $500 invertidos en el establecimiento y que si Mohedano no se los devolvía lo iba a matar, tratando de convencerlo el deponente de que no lo hiciera. Añadió que pudo ver que Mohedano llevaba a la cintura un bulto parecido a un revólver y que era de carácter violento, en tanto Montero es apacible.

Otro declarante fué Ramón Rivero, ex-Alcalde de Placetas: expuso que cierta vez Montero solicitó de él un préstamo para darle el dinero a Mohedano y separarlo del negocio, en lo que no lo pudo complacer por la mala situación económica. También manifestó que Mohedano tenía carácter violento en tanto Montero lo tiene tranquilo.

E informaron los Peritos doctores Antonio Barreras y Manuel Barroso, que practicaron la autopsia al cadáver de Mohedano, y que ratificaron su informe al respecto de que se trata de un homicidio. También informaron los doctores Walling y Labrador, que asistieron a Montero de las lesiones que presentaba en el cuello, al parecer causadas por Mohedano.

El juicio continuará esta tarde, a las dos, en que seguirá la prueba testifical, comenzando el acto con el ex-Agente de la Policía Judicial, Manuel Gómez, hijo, que practicó investigaciones.

Es probable el cierre de la fábrica de Cemento "El Morro" ante la imposibilidad de resistir el "dumping" del extranjero

Numerosos obreros quedarán sin trabajo si no se toman las medidas proteccionistas. El Ejecutivo puede disponerlo así, oyendo a la Comisión Técnica Arancelaria, ahora, en receso

Es hora en que el tráfago impera, cuando llegamos a la Manzada de Gómez. La fiebre comercial—una fiebre en descenso—ha encontrado allí lo que pudiéramos denominar su termómetro. Gente que entra y sale, con toda prisa, en un loco aprovechar del tiempo, que, conforme se ha venido sosteniendo, a través de los años, es oro...

Evidentemente, en los centros comerciales se nota con facilidad la crisis económica que, cual ola gigantesca, poderosa, abate al mundo. Toda aquella febricitante actividad de otros tiempos, de trazo fuerte, ha venido recatándose a un segundo término, como apesadumbrada de mostrar, a través de la marcha del mundo y de sus hechos, sus rasgos ahora endebles.

Y he aquí que el repórter ha llegado a los departamentos que en el edificio citado ocupa la Compañía del Cemento «El Morro». Oficinas en que se nota la actividad propia del lugar. Sin embargo... Hasta el periodista ha llegado la noticia de un posible cierre de esa industria.

Por ello, el repórter ha creído conveniente acercarse al Director de la Compañía, con objeto de conocer detalles.

Y he aquí cómo, tras brevísima espera, penetramos en el despacho sobrio, pero acogedor, del señor Eliseo Cartaya.

A nuestras palabras, la respuesta del señor Cartaya no se hace esperar:

—Cierto. Es muy probable que la Compañía de Cemento «El Morro» cierre sus puertas...

—¿Causas?

—La competencia europea, que es enorme. Mientras nosotros nos esforzamos por sostener la industria, países de Europa envían cemento en gran cantidad, con la consigna de que sea vendido a cualquier precio. Por ello, aun cuando nosotros, con grandes sacrificios, hayamos efectuado una rebaja en los nuestros, nada hemos podido adelantar, puesto que la competencia registrada persiste, combatiendo aún esos preprecios... Así se explica que nosotros, que llegamos a producir grandes cantidades para el consumo nacional, nos veamos obligados a tomar medidas dolorosas...

—¿Y una posible protección...?

—Desde luego, es necesario que las industrias nacionales, al igual que en otros países, cuenten con una defensa eficaz ante el ataque del «dumping» extranjero... Actualmente se halla en estudio una autorización que conceden las leyes vigantes. Así, en las Disposiciones generales de los actuales Aranceles Aduaneros, en su artículo cuarto, se significa que el Ejecutivo está autorizado, oyendo a la Comisión Técnica Arancelaria, para adoptar cualquier medida de protección a la industria o comercio nacionales, contra las diversas formas de «dumpings» extranjeros.

Pero, en torno al alcance de esta disposición, han surgido ciertas dudas, al haber expirado dicha Comisión Técnica Arancelaria el 8 de mayo pasado. Se ha dirigido al Congreso un mensaje pidiendo autorización para crear nuevamente dicha Comisión, por estimarse que han sido muy provechosas las gestiones por ella realizadas, absolutamente limpias, en torno al Arancel de Aduanas. Nosotros, por nuestra parte, nos limitamos a señalar que no podemos evitar, en modo alguno, el perjudicial «dumping»; ya que, como le he significado, que no es cuestión de precios, pues adonde nosotros nos situemos, Bélgica y Alemania, que son los principales exportadores, se disponen a batirnos...

—¿Bélgica y Alemania...?

—Sí. Países que, por otra parte, nada o muy poco nos compran a nosotros...

—¿Qué numero de obreros laboran actualmente en la fábrica de cemento?

—Unos 150 obreros. Llegaron a ser unos 500. No obstante, todavía puede decirse que el pueblo del Mariel vive exclusivamente de la Fábrica «El Morro.»

—Observe usted un detalle curioso: Puerto Rico era un país que compraba nuestra producto, porque reconocía en él varias ventajas. Ventajas que lograban que este producto cubano se fuera apoderando de aquel mercado. Pues los Estados Unidos, para evitar la competencia legítima de nosotros, impuso que los importadores hicieran un depósito de seis dólares por barril de cemento. He ahí una medida que, en protección a su artículo, los Estados Unidos han dictado. Nosotros, perjudicados por ella, lo somos a la vez por la carencia de defensa ante el «dumping» extranjero en nuestra propia casa...

El tiempo transcurre. La atención del señor Cartaya es solicitada para otro asunto. ¿Para qué más? El repórter ha saciado su curiosidad. Se ha despedido. Ha atravesado el Parque Central bajo un sol asfixiante. Ha llegado a la Redacción. Y ha escrito estas cuartillas....

El alcalde de Ranchuelo.—Anoche en el tren expreso limitado, salió para Ranchuelo el señor Alberto Laza, alcalde municipal de aquella localidad.

Una mujer se da fuego al ver que iban a detenerla

Su amigo había formulado una acusación falsa contra su rival y habían sostenido una reyerta

En la Décimatercera Estación denunció José Fernández Valenzuela, vecino del solar «El Barquillero», situado en 10 de Octubre y Pocito, que uno de sus vecinos, al que sólo conoce de vista, encontrándose en la puerta de su domicilio lo había maltratado de obras despojándolo de la suma de un peso cincuenta centavos, dándose a la fuga.

Practicando investigaciones sobre el hecho, los vigilantes Llanes y Quintana, de la c tada Estación, lograron aclararlo por completo. El denunciante enamora a una entenada del acusado nombrado Esteban Hidalgo, por lo que ambos sostuvieron una fiera lucha, toda vez que este individuo sostiene relaciones de intimidad con la joven nombrada Irina Díaz Núñez, que cuenta dieciseis años de edad y para perjudicarlo formuló la denuncia en ese sentido.

Cuando los investigadores se personaron en el solar para proceder al arresto de Hidalgo, la joven impregnó sus vestidos con alcohol y se prendió fuego, ocasionándose horribles quemaduras de las que fué asistida en el Centro de Socorro de Jesús del Monte.

Con todo lo actuado se dió cuenta de lo ocurrido al juez de Instrucción de la Sección Quinta, ante cuya autoridad fueron presentados Hidalgo y su acusador.

ERARIO DEL DISTRITO

Recaudación del día 15: Ejercicio Corriente, $2,424.23. Resultas pesos 1,091.47. Consejo de la Provincia, $438.02. Existencia en caja: Ejercicio Corriente, $2,294.99. Resultas, $1,292.00. C. de la Provincia pesos 7,979.63. P. Extraordinario $432.94. Depósitos, $60,718.03. Total, pesos 73,352.59.

El Fiscal pide 2 años de prisión para un chofer

Ocasionó la muerte a uno de los pasajeros de la guagua. Otras penas interesadas por el Fiscal

Para Luis Crespo, chófer de un automóvil dedicado al transporte de pasajeros, ha pedido el Fiscal la pena de dos años de prisión, considerándolo responsable de un delito de imprudencia temeraria que de mediar malicia constituiría uno grave de homicidio, otro de lesiones graves y una falta de lesiones.

En sus conclusiones provisionales, relata el representante de dicho Ministerio que Crespo, manejaba un automóvil de su padre, Luis Crespo Cruz, en la noche del 9 del pasado mes de abril y lo condujo con tal velocidad y falta de precauciones que al llegar al lugar conocido por «Tumbadero», en Güira de Melena, chocó contra un árbol sufriendo a consecuencia del choque José Ramón Fernández, que viajaba en aquel, distintas lesiones que le produjeron la muerte; Eladio Díaz, distintas lesiones de las que sanó en ocho días, quedándole como defecto físico una cicatriz que le produce deformidad y Pedro Jorge distintas desgarraduras. La responsabilidad civil la aprecia el Fiscal en $2.000.00 en favor de los herederos de la víctima, $300 a favor de Díaz y $164.00 por el daño causado.

PENAS DE PRESIDIO Y MULTA POR TENTATIVA DE ROBO

También el Fiscal ha interesado pena para Manuel Alvarez Fernández por los delitos de tentativa de robo y tenencia de instrumentos dedicados al robo. Por el primero pide para Alvarez multa de $500.00 y por el segundo dos años, cuatro meses de presidio correccional, apreciándole las agravantes de reincidencia y nocturnidad.

Hace constar el Fiscal en sus conclusiones que el procesado en la noche, escogida a propósito, del primero de mayo último, fué sorprendido en los momentos en que con el propósito de llevarse lo que hubiere y pudiere, trató de violentar la puerta de la casa de Julián León, en Barreto 1, en La Ceiba, Marianao, no logrando sus deseos por que fué sorprendido, dándose a la fuga y dejando abandonada una pata de cabra y otros instrumentos que portaba y con los que se dedica habitualmente al robo.

BRILLANTE FIESTA ESCOLAR CELEBRADA EN VEGA ALTA

FIESTA DE TERMINACION DE CURSO

El viernes 10 en ocasión de finalizar el curso escolar del presente año, fué celebrado un bonito acto patriótico por los alumnos de la escuela que dirige la profesora Susana Ferrer en el poblado de Vega Alta. Una vez terminado el acto en los salones de la casa escuela, los niños se dirigieron a la estatua del inmortal Juan Bruno Zayas, depositando gran cantidad de flores en testimonio de admiración y de respeto.

La profesora María Valdés ofreció a los niños un almuerzo de despedida en su residencia de la Luz, donde fueron celebrados por sus alumnos diferentes actos culturales, recibiendo con ella la felicitación de cuantos tuvieron el placer de disfrutar de aquella fiesta, orgullo para la señora Valdés por lo grandioso de la misma y por su acertada celebración.

Nuestra felicitación a las distinguidas profesoras por el acierto y brillantez de esos actos.

NOTA DE DUELO

De Encrucijada, donde residía, recibimos la noticia del sensible fallecimiento de la señora Celia Milián, a la que nos unían lazos de estrecha amistad. Su muerte ha sido sentida por toda la sociedad, entre la que se encuentran sus hermanas. A ellas enviamos nuestra expresión de dolor y muy especialmente a su hermano el señor Eduardo Milián, al que en estas horas de dolor acompañamos en el sentimiento que le aflige.

Que el creador acoja el alma de la desaparecida en la mansión de los justos.

Angel Furrazola.

EFIMERA EL ALZA DE PRECIOS DE FRUTOS CUBANOS EN NEW YORK

El alza de precios de nuestros frutos en el mercado norteamericano ha sido efímera según informa a la Secretaría de Agricultura la Oficina Agrícola-Mercantil que radica en New York. En su cable diario, ayer, después de informar sobre la forma en que se subastaron los frutos llegados en el vapor Oriente, dice que «el precio de la piña ha declinado; el del aguacate muy malo y con vista de lo que se informa deben restringirse las exportaciones para evitar pérdidas».

Anuncia, finalmente, que la temperatura es calurosa y la de hoy será buena.

Varios heridos en una reyerta en General Machado

GENERAL MACHADO, junio 16. Una reyerta tumultuaria, en la que tomaron parte mujeres y hombres, hubo en esta localidad, hoy teniendo que intervenir las autoridades

Fueron protagonistas de esta riña Santiago Padilla Presno, natural de España, de 30 años de edad, encargado de la finca «América», en el Calabazar de la Habana, y Amado Gracia, natural de la Habana de 30 años de edad, de la raza negra y domiciliado en el Pasaje número 2 en el barrio obrero de este pueblo.

Según me han informado el motivo de la reyerta fué la reclamación que hiciera Padilla a Gracia sobre el pago de siete pesos que le adeudaba por tenerle en depósito una vaca amillo en la expresada finca.

Atraídos por el escándalo los señores José Vázquez, José Fernández José Granado y la señora Gracia de Granados intervinieron en la reyerta, resultando lesionados varios de los mediadores.

La señora Gracia infirió un fuerte golpe a Padilla, rompiéndole la boca.

De no haber sido por la pronta acción del señor Granados, que logró despojarlo del puñal, Padilla hubiera asesinado a Gracia, según eran sus propósitos.

Santiago Rodríguez, soldado destacado en esta villa ,arrestó al agresor, presentándolo en el cuartel.

El juez municipal ha radicado la causa por reyerta, escándalo y lesiones.

Pablo Donato.
Corresponsal

BARCOS QUE SE ESPERAN

JUNIO 17

Pennsylvania, de San Francisco; Cartago, de New Orleans; Heredia, de Puerto Barrio; Cuba, de Cayo Hueso.

JUNIO 18

Oriente, de New York; Florida, de Cayo Hueso.

SINTONICE LA ESTACION CMW
Se trasmite todos los días
El DIARIO Hablado
A las 7.30 a. m., 1 p. m. y 6 p. m.

Bolsa de New York

(De nuestra Redacción en Nova York)

COTIZACIONES DE LA EDICION DE MEDIA NOCHE DEL «TIMES»

ACCIONES: 849,555
BONOS: $10.989,350

M.E.C.D. 2016

"Es hora de confesarse patrióticamente vencidos o impotentes para derrocar el régimen actual"

CRONICAS DE PARIS

La política. Un crimen imbécil y además inútil. Cábalas.

Como estaba previsto, y para con certeza vaticinarlo no era necesario poseer el don de profecía, las elecciones francesas de 1o. y 8 de Mayo fueron, más que un éxito, una verdadera victoria para los partidos izquierdistas de todos matices. La característica de estas elecciones fué la derrota, mejor dicho, el desastre de las y derechas y del comunismo, mermadas en sus tres cuartas partes y decapitadas de sus personajes más conspicuos.

Y todo a pesar de la presión del gobierno que apretó cuanto pudo valiéndose de todos los medios en su poder y hasta, lo que fué una verdadera ignomina, del asesinato del noble anciano, modelo de dignidad, que desde la esfera más humilde se había elevado por su trabajo y por sus virtudes al más alto sitial del poder.

Esta victoria de las izquierdas francesas obtenida en tan trágicos momentos puede y debe servir de modelo, de civismo a todas las naciones del mundo. En efecto, el día seis, un imbécil, un loco o un iluminado del que nada en concreto se sabe sino que perteneció en tiempos más o menos lejanos a la Tcheca moscovita, asesina fríamente al Presidente Doumer y el día 8 sin agitación, sin gritos, sin manifestaciones exteriores de ninguna clase el pueblo francés ejerce, en sus comicios, el acto de soberanía nombrando por cuatro años sus representantes legítimos y el Congreso de Versailles nombra, el día 10, el nuevo Jefe del Estado.

Todos estos actos de importancia suma para la vida nacional y acaso para la Internacional, fueron llevados a cabo con la máxima dignidad, sin sobresalto como sin temor alguno, aunque sí en medio de una emoción sincera, de un dolor noble.

* * *

¿Y cuál será el resultado de la nueva orientación de la política francesa?

Sin temor se puede afirmar que la política de Briand—de la que las izquierdas hicieron su plataforma electoral—continuará más sincera, más clara que bajo el Ministerio Tardieu. Claro que los resultados de esta política dependen, por una gran parte, de la buena fe, de la sinceridad y del deseo **verdadero** de paz de que se hallen animados los pueblos que tomen parte—y principalmente el Americano—en la próxima Conferencia de Lausanne. Todo ésto respecto a la política exterior, que cuanto a la interior los cambios han de ser—y de ello ya comienzan a sentirse los primeros síntomas—mucho más radicales.

El partido radical se apresta, pues, a posesionarse del poder. Es indudable que Herriot su jefe será el Presidente del próximo gabinete. ¿Cuál será su fórmula? He ahí el hic de la cuestión.

Dos formaciones políticas, apoyadas sobre una mayoría equivalente pueden entreveerse.

La primera: es la formación cartelista en la que radicales y socialistas formarán un bloque de 340 a 350 votos. La segunda: la concentración o conjunción de las izquierdas gubernamentales que van desde la izquierda radical hasta los republicanos socialistas y que puede juntar unos 360 a 370 diputados.

Como se ve, la situación de las izquierdas es de las más sólidas.

* * *

La crisis económica que de día en día se agudiza: el paro forzoso de cerca de dos millones y medio de obreros a quienes por imperativo de la Ley es preciso pagar una indemnización diaria; el derroche de diez y nueve mil millones de francos en cinco años invertidos en empréstitos a ciertos países sin garantía alguna; la especie de **fascismo larvado** en que se complacían algunos Ministros y no de los menores, los escándalos financieros en que se vieron comprometidos diversos personajes de la política moderna y sobre todo la exageración rabiosa del nacionalismo llevándonos a una nueva hecatombe, fueron las causas principales del desastre de las derechas. Que en Francia como en casi todos los países, las derechas se mueren de **anemia**, por no querer inyectarse sangre nueva, por no querer adaptarse a las exigencias de la vida actual; para las derechas en general; la vida continúa sin cambio alguno: ¡el 1924 que marca el fin y el comienzo de una nueva época histórica, no existe!!... Esas son las causas, esos son los motivos de sus desastres.

* * *

El partido socialista francés que contará en la próxima cámara 130 representantes y que es después del radical el más numeroso, hállase dividido en dos tendencias: una la que podríamos llamar: ala derecha representada por Paul-Boneour discípulo y heredero de Briand seguido por unos 80 diputados, partidario de la participación gubernamental con los radicales. La otra tendencia, capitaneada por el ruso-polonés Zaromski, naturalizado francés, se obstina porque el partido continúe en la oposición.

¿Qué decisión tomará el próximo Congreso que debe reunirse en París? Ese es el Secreto de los Dioses y por eso muchos y nosotros entre ellos creemos que la fórmula de concentración de que más arriba hablamos será la adoptada por Mr. Herriot... y esa será la mejor.

Alejandro G. Alvarez.

París, mayo 1932.

(Exclusivamente para el DIARIO DE LA MARINA)

EL ILUSTRE ESTADISTA LUIS OCTAVIO DIVIÑO, PROPONE UNA FORMULA: QUE LA OPOSICION REINGRESE EN EL EJERCICIO DE LA CIUDADANIA Y EL GOBIERNO REINTEGRE AL PUEBLO SUS DERECHOS CONSTITUCIONALES

¡DESGRACIADOS LOS PUEBLOS MANEJADOS POR IMPULSIVOS Y RENCOROSOS, POR OBCECADOS Y TEMERARIOS!

A TODOS

Un año, precisamente cumplido en estos días, ha transcurrido desde que publiqué en DIARIO DE LA MARINA, las «Declaraciones» que juzgué oportunas en aquellos momentos, en que se formaba la tormenta que habría de estallar dos meses después. En vano elegí para dirigirme a mis compatriotas, la fecha solemne de rememoración histórica, 20 de mayo, en que nació la República, consagrándose en el hecho de constituírse en nacionalidad soberana, los sacrificios de las generaciones que lucharon por la independencia, invocando para llegar al corazón de mis conciudadanos en discordia, el deber en que estábamos todos, de conservar el precioso triunfo en que cristalizó el sueño de tantos mártires inmolados al ideal de una patria libre, sagrado bien y hermosa realidad que disfrutamos merced al ingente esfuerzo de medio siglo, y que cuidadosa, amorosamente, habíamos de guardar y cultivar, si éramos dignos del pasado heroico y la tradición gloriosa. A la presión amable de incesantes ruegos, reuní en folleto lo publicado en el periódico. La edición de 1.500 ejemplares se agotó. La demanda continuaba desde todos los lugares, recibiendo sendas cartas congratulatorias, que me indujeron a la segunda edición de la que apenas restan ejemplares. Si la vida no me hubiese hecho escéptico y modesto, que valoriza las cosas en su exacta significación relativa o circunstancial, hubiera visto en la casi unánime manifestación de aplausos, nuncio de victoria de mis recomendaciones. Y sin embargo, no acaricié como segura la grata promesa, no obstante mi plena convicción de la viabilidad de las soluciones que preconizara. Desconfiaba de que prendieran y fructificasen en los campos enardecidos. Así palpita en mis páginas, por eso mismo, demasiado vehementes a veces, en determinadas apelaciones al patriotismo, que en unos casos, por la frenética exaltación se traduce en ciegos extravíos, y en muchas ocasiones, frecuentemente profanado, es lástima no sea otra cosa, que blasfemia en labios traficantes, y socorrido lugar común, a manera de banal resorte retórico de la industria política. En el reposado examen que en mi soledad yo hacía diariamente, de aquella como apoteosis del folleto, vi y aprecié, no más que una coincidencia con el clamor de la mayoría de esta sociedad, decidida a que se aceptasen todas o parte de las demandas de la Oposición, y ansiosa sobre todo, del término de la candente contienda pública, con repercusión de zozobra en todos los hogares. Podía halagarme haber reflejado el sentir general, pero, a mí, sin dejar de agradecer elogios y adhesiones, no me interesaban esas satisfacciones meramente personales, extrañas a los resultados positivos que procufaba con la propaganda, o sea, llevar a un acuerdo a los adversarios irreconciliables. Esta era mi obsesión, lo que principalmente me importaba, y ese fin práctico, primordial, no fué logrado. Nulo el esfuerzo de mi folleto estéril, debía callar para siempre, aunque viese propicias las circunstancias, y me animasen de nuevo los mismos propósitos de avenencia, o al menos, de paz y cordura. Lánzome, sin embargo, hoy, a reiterarme a la brecha, a impulsos de los sucesos últimos, alentado por aquel favor y consensus, con que la opinión neutra me premiara con largueza la vez anterior y, también, con motivo más sólido ahora: la conjetura lógica de que la experiencia última, y la situación actual, forzosamente enseñando, si es que no estamos incorregiblemente indotados para aprender, debe ayudarme en los consejos y súplicas que habré de formular.

Con resurgir quebranto mi propósito entonces anunciado, de mantenerme alejado de la vida pública, de encerrarme para siempre en mi amado, tranquilo retraimiento. La instancia otra vez de mi conciencia sin culpas, pero con miedo, sí, con miedo, de que se pierda la República por estas terquedades desatentadas, sobreexcitada en estas horas febriles de recrudecimiento y exacerbación del mal, me hace salir del rincón acariciado, no ciertamente porque crea que tenga mi voz virtualidad para atajarlo de momento, sino porque vuelvo a considerar, que es mi obligación de cubano preocupado del derrumbe que presiento, y entristecido con estos propósitos y cuadros de exterminio que estamos palpando, dirigirme a mis conciudadanos, tocando en sus sentimientos patrióticos de que nadie en justicia podría dudar, harto demostrados en envidiable ejecutoria de muchos de ellos, a los que principalmente hablaré, llamándolos al examen meditado y frío que domine las pasiones, lo que a gritos está pidiendo Cuba en este período nefasto, en estos días horribles. Claro es que como antes, enfocaré la realidad que tengo ante los ojos que debo contemplar para mis recomendaciones de presente, y hacia el futuro. Mi posición es hoy la misma que el año pasado, e igual será en el próximo. Ni debo ni deberé protecciones de ningún lado, para cargos ejecutivos ni electivos. Es el inmenso amor a Cuba que he alentado toda la vida, el que me guía y dicta. A diferencia de tantos maromeros acomodaticios, que abundan en los dos grupos, adoptando hoy una actitud opuesta a la de ayer, simplemente por el malogro de alguna aspiración personal, yo estoy seguro de mis actos y de mis convicciones, y lo que opine lo diré resueltamente, con toda franqueza, sin preocuparme de que disguste o no, a cualquiera de las dos partes, o a entrambas, lo que pudiera suceder, como la vez anterior. No trato de coincidir, de contemporizar con nadie, de encubrir, ni de lograr un equilibrio estudiado que a todos satisfaga, sino de acertar para el bien general, y de conservar mi propia estimación, pronunciándome con sinceridad, para ser digno de quien me honre dedicándome su atención, y más que esto, para poder ser útil a las entidades partidarias a que trato de servir, no por ellas en sí, sino por mi convencimiento de que la República necesita de que acaben de entenderse, para poner fin a esta desoladora perturbación. Eso me propongo, y mi lenguaje enérgico y claro, desnudo de artificio, va directamente enderezado a la inteligencia, a la conciencia y al corazón, de quienes tienen en sus manos la suerte de esta sociedad desorbitada, interrumpida hace años, y que no hay derecho a mantener en sobresalto.

EL ESFUERZO ANTERIOR

Un poco de historia, a grandes rasgos. Veía concitados los ánimos en intransigencias cada vez más fieras, percibía la Revolución que se preparaba, vislumbraba su secuela aciaga de daños y sangre y odios, adivinaba el descrédito de Cuba catalogada entre las epilépticas hispanoamericanas, temía que desencadenada la guerra fratricida, si no terminaba pronto la contienda, desaparecería probablemente la República, y analizando la situación, sopesando, balanceando las razones en pro y en contra, colocándome en plano elevado de criterio imparcial, y asumiendo una actitud contraria a mi idiosincrasia, muy opuesta a la arrogancia de erigirme en director de la opinión, a pesar de mi talla insuficiente, de mi habitual ocultación, y de mi nombre sin autoridad para contraer tan grave responsabilidad, todo lo arrostré, decidiéndome como impelido por fuerza vencedora de mi voluntad, y les dije a unos y a otros, las verdades y reflexiones cosechadas en las meditaciones de mi juicio sereno, exhortándoles a patriótica transacción, en terreno amplio, equidistante de las afirmaciones absolutas y de las pretensiones exclusivistas, rogando y aconsejando, con insistencia que parecía lírica, y era fervorosa súplica patriótica, que se depusieran rencores y egoísmos, y dando de lado exigencias extremistas, que sólo las confiere la violenta victoria completa, se llegase a la solución de armonía, cediendo algo cada parte. —¡En vano todo!—Así exclamé, cuando frente a las costas de Galicia, el aerograma me informó del levantamiento de agosto, cayendo en tribulación, por esa gran desgracia nacional, de todos, la incógnita de los resultados, y la suerte de la República. No se me oyó, como antes dije. Nada obtuve. Mejor dicho, sí logré un resultado totalmente negativo, cerca de los elementos enredados en la querella: el descontento y el agravio de los dos bandos, porque a los dos los medí con el rasero procedente, juzgando severamente al gubernamental usurpador, causa de la agitación, y advertida con toda franqueza la oposición, de que si como yo entendía, no tenía fuerzas para imponer la reivindicación de lo conculcado, no debía, no tenía derecho a prolongar indefinidamente la funesta perturbación, ni a comprometer al país en sangrientas aventuras, al cabo contraproducentes. No podía dejar de consignar que la protesta tenía por causa la usurpación. Opinándolo así, no debía negarlo cuando examinaba y exponía las causas y remedios de la más tremenda crisis que ha sufrido la República. Y yo no estaba sino como Plauto, amigo de la verdad, por amarga que fuese al Gobierno. Como tampoco podía dejar de decirle a la Oposición, que era necio pretender del Presidente, la humillación de una renuncia impuesta e inmediata, no conociéndose otro medio de expulsión rápida, que el de las armas triunfadoras, y que era temerario, de inmensas responsabilidades, arriesgar la República por esa vía; invitando en múltiples razonamientos, a los dos rivales, a aproximarse, tratando de persuadirles de recíprocas cesiones, en una reconciliación cubana, inspirada en los altos intereses nacionales, que evitara, llegando ambas partes a los sacrificios necesarios, que se encendiera la guerra intestina. Si analizo, a decir verdad, debo declarar, que dejando a un lado el agravio que se ha sentido por el Gobierno, interpretando mi actitud como detractora, e incluyéndome entre los virulentos adversarios, lo que lamento muy mucho, pues puse especial cuidado, en salvar con esmerada delicadeza, todas las consideraciones personales, y hasta apuré el elogio en los aspectos dignos de loa, y atribuí al General Machado dones superiores, y susceptible de gestos magnánimos, al grado que sus adversarios me han reprochado de exagerado incienso, no dejando en mi ánimo el más leve asomo de rectificaciones, amargura o duda, ninguna de estas cualificaciones, ni aquella queja, firmísimo en lo que hice, que en ocasión semejante volvería a hacer, porque lo estimaba mi deber con Cuba, debo declarar, repito, que desarrollándose por los elementos oficiales o políticos actuantes en el Congreso, el plan Cortina que yo recomendaba, y que conducía al acortamiento del período presidencial, única aspiración posible por la senda pacífica a que yo me aferraba, porque era el imperativo de mi patriotismo previsor y prudente, no puedo en justicia acusar a los que tal propugnaban, divorcio con mi tesis y finalidades, que hubieran culminado en el cese del régimen en 1933, como aparece en la Reforma aprobada por la Cámara de Representantes. Fué la Oposición sin unidad ni concierto, y resuelta de todos modos a la violencia, si el Presidente de la República no renunciaba en breve plazo, exigencia conminatoria sin presión coactiva, imposible que no se ha realizado nunca en la Historia, la que determinó el alzamiento revolucionario, que yo quise evitar, y que tan desairado y rápido fracaso tuvo. Fué la Oposición, pues, la que mayormente desatendió mi voz, hacia un entendimiento que nos llevara a la sustitución legal en el tiempo indispensable, o sea, a la normalidad constitucional, mediante trámites y formas que se estatuyeran en el proceso de transición, evolucionando gradualmente hasta el cambio definitivo. Todo fué inútil. Se olvidó hasta aquello vulgarísimo de «beato el que posee», y «del lobo un pelo». Yo deliraba en mi gabinete de Aguiar. Era tonto y absurdo esperar dos años. Yo no entendía de esos movimientos populares que se engendraban formidables, como a ratos llegué yo mismo a entreverlo, al contagio de las imaginaciones calenturientamente optimistas, de las que me apartaba y defendía, mi sentido de prudencia, y mi temor a la Intervención. Y fracasaron las gestiones amistosas, porque la intransigencia de los elementos hostiles al Gobierno, no quiso reconocimiento, ni inteligencia, ni pacto alguno; obstinación sólo en cierto modo excusable, por la desconfianza en la buena fe o sinceridad en la ejecución de las reformas que se les ofrecía; prejuicio, empero, culpable que no absuelve de tan trascendentales rupturas. «No se podía contener la gente». Y se vió después cuál fué la gente impaciente y brava. lista a secundar el alzamiento, y como yo, lo diré según acostumbro, sin rodeos, no impresionándome la crítica interesada, lo que hice fué tener la previsión que los expertos no tuvieron, y discurrir en político, sin ser político, y maniobrar como guía de muchedumbres, a mil leguas de serlo. ¡Oh, si se me hubiese oído!, si la Oposición no hubiese sido llevada por impaciencias, si hubiese dominado como el hombre de Estado, o que aspira a serlo, debe saber dominar las pasiones, si hubiese habido mejor comprensión y más tacto, ¡ah, entonces!, por el plan que desde el mes de enero de 1931 alentaba el doctor Ferrara, a quien insté interviniera en el pleito, enmarcando en seguida su prodigiosa sagacidad política las ideas de mis cartas, «provocaciones mentales, que él benévolamente llamara, especialmente la de 27 de diciembre de 1930, en un bosquejo de bases que en parte publicó «El País» de 7 de enero de 1931, y más tarde, el más completo desenvolvimiento perfeccionado en el proyecto del doctor Cortina, ya en la consideración del Congreso, no habría esa enorme zanja de odios y cadáveres, que nos divide, estarían todos participando en la vida pública, y el general Machado dejaría el Poder el próximo 20 de mayo. Lo que ahora se aceptaría. ¡Veleidades de los criterios, y errores de los hombres! Pero es que ya no puede ser. «Trop tard», ese «Demasiado tarde» histórico, tantas veces pronunciado en la vida. Porque la Revolución dominada prontamente, estancó la Reforma en el Senado, dando a ese efecto instrucciones o recomendaciones el Presidente herido por aquélla, toda vez que impedirla era el premio o precio de la renuncia del resto de los dos años de su período, cabalmente, para que no se desacreditara de convulsiva la República en el exterior, ni se derramara sangre hermana. Yo sé que esto que digo es un disparate constitucional, herejía con que violo la teoría de la separación de los Poderes del Estado. Pero sería inocente quien me lo acusara.

Vive en el Limbo, quien sostuviera aquí, que el Senado no recibe esas inspiraciones. A todos nos consta, y me basta. Como que la Cámara aprobó el cese en 1933, con el beneplácito o asentimiento del Presidente, por lo que, tenemos no en sus palabras o promesas, de que quieren dudar sus contrarios, sino, en el acto legislativo, la prueba cierta, de la voluntad del general Machado, decidido a aceptar ese término. La Revolución fué la que lo ha fortalecido, la que lo ha enconado, la que lo ha determinado a permanecer en el Poder hasta el año 1935. Lo que digo, de toda evidencia, no es justificarlo, como no es tampoco anatematizar la Revolución; no gusto de celebrar al poderoso, ni hago leña del árbol caído. Juzgo el hecho histórico y sus resultados. Opino que fué un error, y esas sus consecuencias, que ha de cargar la Revolución a sus equivocaciones, y si se quiere, también a su adversidad. Y ya sé, desde luego, que si hubiese triunfado, el éxito la habría consagrado como todos los grandes sucesos de la Historia. Aun así, cabría opinar qué hubiese sido preferible para la tranquilidad de Cuba y su ordenado desenvolvimiento, exenta o no, de las sucesivas convulsiones que el ejemplo del éxito, y nuestro fermento, y fraccionamiento, probablemente sembrarían, alternativas y simultaneidades fragorosas y anárquicas, pan del día en las naciones de nuestra estirpe,—hoy está en turno Chile—que no podrían arraigar en nuestro suelo, vecino de los Estados Unidos. Pero esto a un lado, el hecho es la derrota, y que era previsible. Basta de antecedentes.

LA HORA ACTUAL

Después de mi fracaso como consejero, no debiera insistir en el oficio, exponiéndome a nueva repulsa, sobre todo, no llamándome nadie, oficiosidad verdaderamente sorprendente, en desacato al consejo de Cervantes, si no me justificara el derecho a procurar vivir tranquilo, y no me obligase el anhelo de la perdurabilidad y el buen nombre de la República. Por eso, estoy otra vez aquí, pidiéndole yo ahora a Pepín, su amable acogida en las prestigiosas columnas del DIARIO.

¿Para qué? Para decirles a los cubanos que ¡por Dios! inmolen sus pasiones en aras de Cuba, que clama por tranquilidad y paz, y no más odios, ni duelos, ni persecuciones; y particularmente a la oposición, que es ya hora de estar convencida de que los procedimientos al uso de combatir al Gobierno, no producen otro efecto que la alarma y zozobra inmensas en que vivimos y caer muchas veces inocentes sacrificados a la furia satánica de que estamos poseídos, sin adelantar en el camino de las reivindicaciones pretendidas, fraguándose a menudo, aunque después falta el coraje de la ejecución personal directa, audaces planes de matar al que se señala como el gran culpable odiado, lo que líbrenos el buen nombre de Cuba ocurra, porque sería establecer entre nosotros el asesinato político del Jefe del Estado. Afortunadamente, en esto no hemos todavía imitado con éxito, a los parientes del Continente. Para decirles que es hora ya de confesarse patrióticamente vencidos o impotentes para derrocar este régimen; que es contra la patria mantener la fábula de las expediciones norteamericanas y la deserción del Ejército; que no tienen derecho a ese pábulo de la fantasía tropical en un laborantismo de incesantes engaños, sugestionando la mente débil de secuaces irresponsables, a favor de las grandes mentiras que se propalan, sobre lo que se prometen como inmediato o próximo, los conspiradores de aquí y del Norte; que esos procedimientos criminales de terror, de bombas, no han derrocado ningún Gobierno, y en cambio, conducen, autorizan y justifican, represalias a veces excesivas, y medidas extraordinarias, porque el Gobierno tiene como derecho su propia defensa, y como primer deber, mantener el orden; y es pueril desconocer esto, comprobado en el mundo actual, trayéndonos la confirmación los cables diarios de todas partes, desde España y Rusia, hasta Japón y Alemania; que más agrias cada día las relaciones y con un nuevo motivo de ofensa, de animosidad y división, el restablecimiento de la paz moral, y del régimen del derecho, con el imperio de la ley civil, y las garantías constitucionales, es del todo imposible, dados los criterios que han de prevalecer. Y eso no es ni el honor colectivo, ni la conveniencia general. Hay que resignarse, y soportar, si se quiere emplear estos verbos, a que el general Machado concluya los tres años que faltan de su Administración. Dejarlo que haga su obra de gobierno, lo mejor que quiera y pueda hacerla. Y los otros, a tomar posiciones en la vida pública, todas aquellas que nos franquee nuestro ímpetu, nuestra inteligencia, nuestra constancia y nuestras simpatías en las masas. Otra conducta es torpe, ineficaz, temeraria, suicida, contraproducente, contraria a los propios intereses políticos de cada uno, y opuesta y nociva a la República.

Lo sensato es, por tanto, renunciar a toda imprudencia, a toda agresión, a toda lucha, que no sea la de los comicios. Ese es mi consejo, y a darlo he vuelto a la publicidad. Deben cesar estas hostilidades, estas campañas subterráneas, esta conspiración sorda, que está minando, no al general Machado, sino a la entraña de la República. Y en un documento elevado e intenso, como sabrá redactarlo, por ejemplo, la pluma insigne de ese viejo patriota, siempre joven alistado en toda Revolución o protesta por el derecho y la libertad—no es preciso nombrarlo—se consigne el desistimiento de toda actuación revolucionaria, considerándola ineficaz para un triunfo inmediato, y que, por amor a Cuba, se abandone tras las tristes meditaciones de las amargas experiencias recientes, todo empeño sedicioso y fuera de las vías legales, esperanzados los que patrióticamente tal determinación adoptan, en que se respetarán los derechos y se facilitará su ejercicio cívico, sin que la nueva orientación y conducta signifique solidaridad con la situación imperante, ni sanción a lo que hasta ahora se ha combatido, que teóricamente, en el orden del Derecho, se continúa estimando desprovisto de legitimidad. ¿Quién podría objetar de cobarde ni de indignidad tal declaración discreta y oportuna, justificadísima y necesaria? Ya se hizo cuanto se pudo. Ya se rebasó el límite de la abnegación. Ya se mostró años y años la repugnancia. Ya se ha mantenido en constante sobresalto al país. Ya el espíritu valiente sufrió los rigores de la persecución y desafió los riesgos de la muerte, lanzándose a las armas, para caer en los primeros reveses. Nadie puede dudar de la honradez y firmeza de los principios, ni de la entereza del carácter, y lo viril de las determinaciones. Dejemos cualquier mal entendido orgullo o amor propio excesivo, y la obsesión épica y los arrestos bélicos. Dejemos las inspiraciones arrebatadas de la vehemencia. Procedamos con la serenidad de los responsables dirigentes de colectividades, que no pueden estar a merced del capricho individual, como en el orden privado, porque exigen del hombre público cabal dominio de sus resoluciones, con vista a las conveniencias nacionales, y las posibilidades reales, hombre público que debe actuar reflexivamente conforme las circunstancias, y subordinar sus determinaciones a los deberes de partido, de acuerdo con las conveniencias colectivas, hombre público que debe ir al ideal sacando ventaja de la realidad, y no enfrentarse con ésta. Yo no trato de aleccionar a nadie. Pero sí tengo el derecho de consignar lo que estimo verdades útiles. Sin proponerme dirigir, expongo cómo entiendo debe ser la conducta de los que pretenden guiar o salvaguardar al pueblo. Síganse o no mis indicaciones, son el fruto del estudio, y las tengo por inexpugnables, si no se entromete la pasión tratando de desvirtuarlas, desviándonos del debate. ¡Desgraciados los pueblos manejados por impulsivos y rencorosos, por obcecados y temerarios! Aquí no se trata de un ideal como el de la Independencia, ni es ya viable un programa reformador dentro del actual período presidencial, como lo era antes. Se trata de una sustitución de gobernantes, y no se acude a los medios electorales, sino a los resortes de la fuerza. Pueden admitirse. Pero es que han pasado años, y lo intentado se frustró, y nada muestra su repetición eficaz, y va expirando el período que se propone reducir. ¿Hay derecho, por el gusto de considerarse incorruptible, a mantener al país en esta tensión, y perjudicar a los del propio grupo, que quieran ganar posiciones en la lucha de partidos? Evidentemente, no. Continúen incorruptibles, si así lo entienden. No acepten el status vigente. Pero licénciese a las huestes, dejándolas en libertad de acción, y con serenidad y elevación, como lo manda el patriotismo, reconózcase que no se pueden desalojar las posiciones usurpadas, y declárese que se renuncia a todo propósito de violencia. La República necesita reposo y sosiego, y no estar continuamente conturbada con estos desacreditados ensayos o conatos de revolución. Y como hombres superiores y de capacidad de estadistas, a trazarse el plan que nos reintegre a la soberanía detentada, a virtud de esfuerzos de habilidad, desechados por inútiles o improcedentes e inoportunos los procedimientos de fuerza, adversas las circunstancias para calorizarlos, plan cuyo desenvolvimiento necesariamente ha de ser despacio y a la larga fecha, aplicando la intrepidez y la constancia en ese período difícil, y aprovechar las oportunidades que presenta la vida pública con todas sus anomalías y sorpresas.

PELIGROS MAYORES

La obcecación por intensa que sea, no puede obscurecerles la mente, al punto de ocultarles que la campaña subversiva del régimen, aprovecha y sirve a las más radicales e iconoclastas sacudidas sociales tendientes a derribar la organización actual: comunistas, anarquistas, ácratas, cuantos elementos disolventes, enemigos de las bases seculares de nuestra civilización actúan contra ésta, son favorecidos en sus siniestras maniobras por este ambiente caldeado y disociador de emboscadas y alientos revolucionarios. No debe suponerse, porque la sospecha entraña ofensa, que ellos, cuyo patriotismo consagró en cien hechos memorables su nombre, se complazcan en ruin despecho, en el sobresalto y los estragos que el terror causa en el seno de esta sociedad, sin descrédito ni responsabilidad alguna del Gobierno, que hace lo que está a su alcance para evitarlo o reprimirlo. Hombres de conciencia severa y de sentimientos nobles, han de abominar de esos atentados proditorios con los que no mejora nada su causa, dejando solamente esparcido por doquier el veneno del asesinato anónimo, que hace víctimas ajenas a toda culpa o participación en los motivos que nos dividen. Y a fuer de patriotas, con el pensamiento en alto, contemplando las desdichas de sus conciudadanos, y los peligros que corre la República con el incremento del terrorismo, han de comprender que cesando en sus actividades revolucionarias contribuirán a que desaparezcan o sean más difíciles esos golpes arteros que se traducen en daño de Cuba. Reflexivamente considerado el caso, este es un motivo poderoso que habrá de inducirlos a desistir de la actitud de rebeldía en que se encuentran desde hace años. A su calor germinaron y se han desarrollado esas ideas y esos sucesos que nunca ocurrieron entre nosotros, presas de consternación las familias. Hostilizado el Gobierno por dos clases de fuerzas, indudablemente ha de redoblar las precauciones, el celo y el vigor de su defensa. No parece que nadie pueda impugnar racionalmente las conclusiones que estoy sentando. El examen frío de la situación nos lleva, pues, a adoptar, lo repetimos, el único criterio cuerdo, lógico, práctico y patriótico, a saber: abandonar, por las consideraciones de distinto género que hemos expuesto, la campaña sediciosa contra el Gobierno, toda vez que no se dispone de medios para hacerlo ni siquiera vacilar, sin más potencialidad que para prolongar una suicida perturbación, en menoscabo del país, y crímenes a mansalva, con la concurrencia del terrorismo alevoso, cuya solidaridad debe rechazarse expresa y públicamente, para que nadie establezca nexos que constituyen afrenta, imputación en que no habría suspicacia, después que hemos visto a elementos de alta sociedad calificados de oposicionistas, mezclados, no sé con qué pruebas se les acusa, en la bomba de Miramar, en que junto con el Presidente hubiesen perecido docenas de víctimas ajenas a la política, y que transitaran por ese concurrido paseo, estas mañanas de verano, camino del mar. ¡A qué abismos vamos con esta insania criminal!

LOS REVOLUCIONARIOS

No voy a incurrir en la vulgaridad de recriminar a los vencidos en la Revolución, hoy nuevamente encarcelados, o ausentes. Sería innoble y de mal gusto. Traicionaría mis principios, mis modos, y en este caso actual, mis sentimientos de amistad particular, especialmente con los coroneles Mendieta y Méndez Peñate, y con Miguel Mariano. Es más, yo que admiro en éste su temple vigoroso mostrado desde muy mozo, y en los dos primeros, una acrisolada historia patriótica, valerosos en la Guerra de Independencia y rebeldes después en 1906 y 1917, contra los despojos electorales, reconozco la idealidad ante que se posternan, sus virtudes cívicas, que nunca mancillaron, y siento hacia ellos ese culto que merecen los hombres que, ya entrados en años, continúan en el servicio de la Patria y del Derecho, sacrificándole todos los bienes de la vida para mortificarla en el cautiverio y arriesgarla en la pelea. Esto dicho con respeto y afecto hacia ellos, juzgo de la siguiente manera los acontecimientos políticos del país, a partir del mes de enero último.

Los caudillos puestos entonces en libertad, estimaron de su dignidad y de su patriotismo lanzarse a la guerra, y esos hombres caídos desde el principio, en un golpe de desgracia, tan frecuentes en las Revoluciones que no empiezan siempre con fortuna, demostraron en la Cabaña una entereza a veces hasta con alardes de altivez, y de allí salieron con su honor íntegro, sin que nadie, que harto sabido es el temple de su espíritu, se atreviera a proponerles como condición de su excarcelación, la más leve insinuación abdicadora, que hubiesen rechazado, y salieron sin dar a cambio ideas ni convicciones, porque tenían que salir, que estar allí no era acto voluntario, ni contractual. Pero esos hombres debieron emprender después otro camino que los condujese, si lo ganaban, al Poder para hacer en lo posible la felicidad de la Patria, o de no alcanzar el Poder según era lo probable, que los colocase en el terreno o las posiciones y oportunidades de ser útiles a Cuba, con los valiosos servicios que pueden rendirle. No lo hicieron así, negándose a la cooperación, y lo que es más, continuaron repudiando la legalidad de los hechos consumados. Ignoro con cuáles fundamentos se les acusa, pero es lo cierto que ellos no se ocultan en condenar lo existente, deseando medios de combatirlo. Esto es suficiente a mantener la hoguera.

Los creo equivocados en la conducta a que parece se obstinan, y con toda franqueza se lo digo. Y les pido por Cuba, a la que todavía pueden ser útiles, que se abstengan, sí, que se abstengan, de un conspirar que resulta inidóneo y letal. Y den su esfuerzo en la dirección que dejo trazada. Tocando aspecto delicadísimo, en que lamentaría atreverme a penetrar, si produce disgusto en esos virtuosos hogares, aunque lo hago reverentemente, yo pregunto: ¿Hay derecho a prolongar el calvario de esas familias abnegadas, firmes a la causa, pero ya destrozado el corazón, oprimido sin cesar en el batallar contínuo y el cautiverio del esposo, presto a todas las rebeldías? ¿Y a esas hijas bellas, que adoramos en el alma, agostarles la juventud, abrasados sus ojos en peremnes lágrimas, por el padre preso? Evidentemente, no. Y no se diga que estos son sentimentalismos tiernos o sensiblerías flojas, que no pueden detener a los caracteres recios, a los hombres indomables que saben sofocar esos impulsos privados, ese imán de hogar, para obedecer al mandato de la dignidad y redimir al pueblo. Si tal perogrullada se me contestase, rehuiría la polémica, porque yo, ni nadie con decoro, puede sostener la cobardía ni la flaqueza, y en tesis general, ni siquiera la preponderancia de esas consideraciones afectivas, frente a los deberes y arrestos de la vida pública. Sé que si Máximo Gómez, Martí, Maceo, y tantos otros, hubieran consultado para su determinación de lanzarse a la guerra, las incertidumbres de los resultados, y la orfandad en que dejaban esposa e hijos, no existiría hoy la República. No es eso. Diría a mis impugnadores: no me han entendido. No se trata ahora de aquello, sino de una pertinaz porfía, de una inverosímil resistencia, de una descabellada tenacidad a todas luces temeraria e irrealizable, y por eso es que afirmo, no debe perseverarse en el sacrificio de aquellos angustiosos seres queridos. No puede interpretarse de otro modo mi apelación a esos santos sentimientos. Ya, repito, han derrochado dignidad y civismo. Y no ha sido del todo infructuosa la protesta; ha dejado esta agitación persistente y honda, y sus males y dolores, una enseñanza notoria: estas tristes consecuencias de haber perdido los poderes del Estado la noción del escrúpulo, que nos advierte que, por ninguna consideración, supuesta o real, de bien público, deben ser modificados los períodos legales del mandato, para continuar en la representación los propios modificadores. Ya consta la sostenida y airada rebeldía, y nadie desconoce la pureza inquebrantable de su devoción patriótica, que no puede consistir en la contumacia ciega de persistir en el imposible inmediato, de «abajo Machado». Verdadero todo lo que denuncian; pero consumado, arraigado, invulnerable al ataque material; solidificado, inconmovible en los varios apoyos que lo sostiene: el Congreso, los tres Partidos Políticos legales con sus fuerzas organizadas, y sobre todo, el Ejército; sana, fundada, la oposición en su origen, pero inasequible su finalidad, por carencia de medios de lograrla, y la indiferencia y tibieza de las masas, manifiesta durante el levantamiento abortado, alejándose cada vez más de su propio interés, y de su legítima tendencia, y perjudicándose enormemente el país, de todos, al que no debe causarse más perjuicios morales y materiales. Así veo la situación. Los que piensan en la deserción del Ejército, en que no creo, y que considero además muy gravísimo precedente que complicaría, enturbiándolos, nuestros destinos; los que esperan expediciones (como la minúscula capturada ayer del Coronel Lima, aquel bravo muchacho, intrépido insurrecto de las fuerzas del General Rafael de Cárdenas, mi nunca olvidado amigo, aguerrido Jefe que tuvo en jaque a los españoles en esta dura provincia de la Habana) que levantarán al pueblo, este pueblo sobornado por los muñidores de los partidos en el Poder, este pueblo escéptico, cansado de ser engañado; los que tienen sed de venganza; los que lo subordinan todo a la ambición personal, y seguros de no tener probabilidad de caudal político en las vías legales, vislumbran la posibilidad de obtenerlo en las sorpresas y trastornos revolucionarios; los que en maligno entretenimiento e inconsciente ociosidad, también existe, y extensa, esta clase, han convertido en hábito u ocupación continua, el presagiar la caída del Gobierno, y en febriles murmuraciones inflan y trasmiten bolas tras bolas, que discrepen, y me motejen; yo veo las cosas de la manera que dejo expuesto. Si se me pidiese una fórmula concreta de conciliación, expresa, o tácita, diría que podría iniciarse inmediatamente sobre estas bases: de una parte, Oposición, la declaración y renuncia a todo propósito o medios revolucionarios, reingresando en el ejercicio de la ciudadanía como lo aconsejan algunos miembros inteligentísimos de ese grupo, tan dignos como el que más, moderados, expertos políticos, que se someten a la necesidad de aceptar, y transigen con las exigencias de la realidad, a la manera que lo hace hoy mismo en España, el irreductible Maciá, conforme ahora con su Cataluña autónoma, y no Estado independiente, como fuera su máxima aspiración; de otra parte, Gobierno, devolver y reintegrar al pueblo sus inalienables derechos constitucionales, para que rijan la vida colectiva los preceptos de nuestra carta política, en toda su integridad. Ya en ese plano, todos los acercamientos posibles y oportunos, y pactos y arreglos futuros, que convengan a las relaciones de los partidos, y a la marcha de la República.

(Concluirá mañana)

CARTA DE LOS DETALLISTAS DE TABACOS

No pidieron aumento sino rebaja de las tarifas para no lesionar a los vendedores ambulantes

El señor José Raris Bello, en su carácter de Presidente de la «Asociación de Detallistas de Tabacos y Cigarros», ha dirigido al señor Alfredo Hornedo, editor de nuestro colega «El País» la siguiente carta abierta, cuya publicación nos ruega:

Asociación de Detallistas de Tabacos y Cigarros. Avenida de Bélgica 125, altos (antes Monserrate). Habana.

«Señor Alfredo Hornedo, Director de «El País», E. P. M.

Muy distinguido amigo nuestro:

Seguramente por error del repórter que hace la información de las sesiones del Consejo Deliberativo, en el Distrito Central, se publicó en la edición final, última página de ese diario, correspondiente al día de hoy, un artículo titulado, en letras gruesas: «Se frustra la nueva modificación ilegal de las tarifas de libre regulación», y se continúa dando la impresión al público de que la Asociación de Detallistas de Tabacos y Cigarros que presido, pretendía obtener en esa sesión un acuerdo favorable al restablecimiento de las tarifas antiguas, y por lo tanto la modificación de las que se aprobaron este año en cuanto al epígrafe que afecta a nuestros asociados, empleando métodos inconfesables.

Interesa mucho a esta Corporación que se sepa, sin dudas ni titubeos que el asunto fué tratado a virtud de solicitud escrita de esta Corporación y no a virtud de moción de clase alguna presentada; que esta Entidad persiste y persistirá en lograr por mediación de sus Comisionados amigos verse complacida en su petición, solo y únicamente en atención a ser la misma justa; que los señores Comisionados Miranda, García, Moragas, Urrutia y Tiant la defendieron haciendo uso de su libre facultad de opinar, que en este caso constituía defender los intereses del propio Distrito Central dando vida comercial a gran número de comerciantes que contribuyen al sostenimiento del mismo; que esos Comisionados estimaron, y estimaron bien que siempre resulta más humano, y si se quiere más patriótico rebajar una tarifa en los actuales momentos que pretender iniciar una cruzada contra los vendedores ambulantes, hijos del pueblo, tabaqueros en su mayor parte, sin trabajo por motivos de todos conocidos y que no son del caso exponer, a quienes somos los primeros en defender aunque su competencia nos perjudica.

Con esta fecha enviamos copia autorizada de la presente a los demás diarios de la capital.

Esperando vernos complacidos en nuestra súplica de que inserte esta carta en su periódico, y reiterándole el testimonio de mi personal amistad, quedo muy atentamente de usted.

José Raris Bello».
El Presidente.

El DIARIO Hablado
A las 7.30 a. m., 1 p. m. y 6 p. m.

M.E.C.D. 2016

La Corporación exportadora invertirá más de un millón de pesos en adquirir bonos del azúcar

ASOCIACION DE INDUSTRIALES PANADEROS

Guantánamo, mayo 30 de 1932

Sr. Ramón Mayola,
Ingeniero Agrónomo y Azucarero.
Cuerpo de Ingenieros Agronómos del Estado.
Habana.

Distinguido señor:

Con fecha 19 del mes en curso, publicó usted un artículo en el DIARIO DE LA MARINA, titulado «La Economía que el maíz representa para Cuba es grande, pero no es comparable a la que ya yuca entraña». En una palabra, que quiso usted demostrar con todo lujo de detalles la ventaja económica y alimenticia de la YUCA sobre el MAIZ.

Aboga usted con muchas razones, discurre usted con tanta precisión como limpieza, pero, es inútil el querer demostrar dos errores. Tan sumamente grandes como la ventaja ECONOMICA y ALIMENTICIA de la Yuca, sobre el Maíz. Brevemente, quizás no tanto como deseo, trataré de demostrarle sus dos errores, evitando siempre el polemizar.

Bajo cualquier punto de vista, puede y debe tener tanta economía la YUCA como el MAIZ. Los dos son productos cubanos y al utilizarlos entraña, una economía para Cuba, pero en materia de PANADERIA, la YUCA es INFERIOR económica y alimenticiamente al MAIZ.

En la elaboración del pan, cuando más se puede poner es un 10 por ciento de harina de yuca—digo más para que no salga un producto pésimo, sino muy ligeramente regular—en cambio utilizando harina de maíz, se puede mezclar hasta el 25 por ciento. Es decir que utilizamos TRES VECES más en igualdad de peso el MAIZ que la YUCA. Por, ende, si el MAIZ, se puede utilizar TRES VECES MAS, es lógico suponer que la economía será TRES VECES MAYOR a favor del MAIZ.

En cuanto al poder alimenticio, se ha demostrado que cuanto tanto por ciento de harina de trigo se saque de la mezcla, para poner harina de yuca, así mismo merma el poder alimenticio del pan. Es decir que cuanta más harina de yuca se ponga en el pan, menos alimento tiene éste. En cambio utilizando harina de maíz, en lugar de harina de trigo, los análisis efectuados y en tésis sostenida por el señor Comallonga en «Carteles», nos hace y nos permite el poder asegurar que el MAIZ alimenticiamente vale tanto como la harina de trigo. Por consiguiente éste es otro punto a favor del MAIZ.

En una palabra. En una mezcla de harina de trigo al utilizar la harina de yuca, ponemos el 10 por ciento. Al utilizar la harina de maíz, podremos poner desde el 25 al 30 por ciento. En el primer caso, tendremos un pan bastante deficiente. En el segundo caso—o sea utilizando harina de maíz—sale un pan excelente.

Ventajas: Utilizando la harina de maíz, se puede poner de un 15 a 20 por ciento, más que utilizando harina de yuca. Y se obtiene pese al aumento, mejor presentación, más alimento y mejor gusto.

Entonces: ¿Dónde está la ventaja de la harina de yuca sobre la harina de maíz? Si en economía y en alimentación tiene ventaja el MAIZ sobre la YUCA, ¿por qué usted quiere demostrar todo lo contrario?

Yo no dudo, que de la YUCA, se saquen hasta más productos que del MAIZ. Y que en tema general ya sea para producir tapioca, almidón, etc., etc., el utilizar la YUCA se vea la ventaja sobre el MAIZ, pero en materia de PANADERIA, en cuanto se refiere al PAN, tenga usted la completa seguridad de que nunca, la YUCA podrá superar bajo ningún aspecto al MAIZ. De utilizar harina de YUCA únicamente ahorraríamos el 10 por ciento, y digo, que el 10 por ciento porque la Ley obligará a poner en la mezcla una proporción de harina de YUCA que fluctúe entre el 10 al 40 por ciento, porque si no hubiera ese requisito, tenga la seguridad de que no se pondría ni el 5 por ciento. En cambio si utilizamos la harina de maíz, se podrá poner de un 25 al 30 por ciento. En el primer caso, únicamente ahorraríamos el 10 por ciento, que calculándolo sobre los 40 MILLONES que anualmente se importan de harina de trigo, da un total de CUATRO MILLONES DE PESOS. En caso de utilizar harina de maíz, ahorraríamos el 25 por ciento, que sobre el total de importación resultan 10 MILLONES DE PESOS. La ventaja en números es a nuestro favor. El MAIZ supera a la YUCA en la cantidad de SEIS MILLONES DE PESOS, ANUALMENTE. ¿Usted no cree, estimado señor Mayola, que tenemos razón en defender la igualdad del uso del MAIZ, como de la YUCA en materia de PANADERIA, si ello significa una economía de tal magnitud?

Usted me dá el análisis de dos panes. El uno tiene el 25 por ciento de yuca y el resto de harina de trigo. El otro pan es harina de trigo en su totalidad. Yo tengo en mi poder el análisis de la harina de yuca, que me remitió la Secretaría de Agricultura, Comercio y Trabajo. Para demostrarle la DESVENTAJA alimenticia de la YUCA, trataré de establecer unas comparaciones entre los tres análisis.

PAN DE MEZCLA
25 por ciento de Yuca.
75 por ciento de Trigo.

Humedad	20.84
Proteina	8.76
Grasa	1.15
Carbohidratos	67.34
Cenizas	0.72

Pan de trigo: 100 por 100

Humedad	25.19
Proteina	10.14
Grasa	1.15
Carbohidratos	67.34
Cenizas	0.72

Pan de trigo: 100 por 100

Humedad	25.19
Proteina	10.14
Grasa	1.28
Carbohidratos	60.54
Cenizas	1.25

Harina de Yuca

Humedad	11.02
Proteina	1.22
Grasa	0.27
Almidón	62.10
Carbohidratos	24.04
Fibra cruda	0.25
Cenizas	1.10

Usted deberá fijarse que la yuca únicamente tiene 1.22 de proteina, y como que el trigo tiene 10.14 volveremos a nuestro decir: Que cuanta más harina de trigo se le saque a la mezcla para poner harina de yuca, MENOS valdrá el producto alimenticiamente. ¿Quién desconoce el valor y el poder de alimentación que tiene la proteina? Si la yuca tiene únicamente 1.22 puede usted fijarse que al mezclar el 75 por ciento de harina de trigo baja el valor de la proteina de 10.14 a 8.76. Es decir que pierde alimento.

Todas estas cifras y datos son de la Secretaría de Agricultura. Y las pruebas que hemos realizado son con harina de yuca de fábricas recomendadas por la misma Secretaría.

No obstante tras los primeros fracasos, le escribí a la Secretaría de A. C. y T., indicándoles que el producto no servía y que se dieran cuenta que el consumir harina de yuca, entrañaba un peligro puesto que entre las distintas clases de YUCA, había alguna de familias VENENOSAS. Se me contestó con carta fecha 2 de marzo, que el calor y el lavado a que se somete la yuca, le quita todo el peligro de envenenamiento. ¿Y si algún día las fábricas se olvidan del debido lavado y calor? ¿Quién sufre las consecuencias? ¿Por qué no se debe mejor evitar la enfermedad, antes que dar detalles de un buen médico? ¿Si la yuca entraña tantos peligros, por qué utilizarla?

Queda pueda pues demostrado todo cuanto decimos. En materia de Economía y Alimentación el MAIZ supera a la YUCA. En presentación del producto, en el gusto, en fín en todo, la YUCA luce inferior.

Esta Asociación de Industriales Panaderos de Guantánamo y su Término, no quiere combatir a la YUCA, sino simplemente pedir para los dos productos igualdad de condiciones y d eventajas.

Precisamente venimos sosteniendo que tan CUBANA es la harina de MAIZ, como la de la YUCA. Y que los mismos derechos tiene un producto que el otro.

Por eso, hemos iniciado desde hace tiempo nuestra campaña. Por eso, los Clubs Rotarios y muy especialmente los de Guantánamo y Santiago de Cuba nos han ayudado en nuestras actividades. Y por ello, por los ruegos de sus amigos, el Senador por Oriente, doctor Camacho Padró ha presentado a la consideración del Senado, una Enmienda de Ley, para establecer una igualdad a favor de la YUCA como del MAIZ.

Por ello, pedimos a todos los Senadores y Representantes en carta que les hemos remitido, que ayuden y aprueben a la mayor brevedad la Enmienda de Ley del doctor Camacho Padró. Y es por nuestra imparcialidad en esta lucha, por la nobleza y fin patriótico de nuestras gestiones.

Personalmente, con mi Título de Maestro Panadero, que me honro en poseer, con mis 30 años de Oficio, que sobre mí están y por haber pasado por aquellos días de la llamada SUBSISTENCIA por allá el año 1916 al 1918, es que puedo y debo decir toda la verdad en este asunto, sin que me guíe ni animosidad ni partidarismo. En aquellas fechas, teníamos que hacer muchos experimentos en PANADERIA para poder servir PAN, a todos los que vivían en Cuba. De la experiencia de aquellos días, de la experiencia de mis largos años de oficio, de ahí puedo yo decirle cuanto le digo y puedo al mismo tiempo demostrárselo.

Ahora, no debemos polemizar ni discutir más. De aprobarse la Enmienda de Ley del doctor Camacho Padró, usted y yo, estaremos en la razón. Se podrá utilizar indistintamente el MAIZ como la YUCA y entonces el buen fabricante y el buen consumidor, serán los que decidirán sobre cuál de los dos pudiere tener razón.

La Economía será grande y manifiesta, lo mismo dará que triunfe usted como yo. Cuba, será la que saldrá ganando y he ahí el motivo y el por qué de nuestras aspiraciones—lo mismo las mías que las de usted—y el de nuestros afanes.

Usted con un título Universitario y sus conocimiento técnicos. Yo, con mi oficio de Panadero y Dulcero. Cada uno, en su camino, laborando para que podamos salir de esta honda crisis, en la cual debemos temer hundirnos todos.

Por mi parte, le felicito por su brillantísimo trabajo, así como por otros escritos que he tenido el placer de leer en Revistas, especialmente en una que publica la Secretaría de Agricultura. Y acompaña a mi felicitación, el ruego, fervoroso de disculpa por mi falta de fácil expresión, así como por la molestia que pudiere haberle ocasionado.

Disponga como usted guste, de este su affmo. s. s. s.,

Eusebio MUJAL,
Presidente de la Asociación de Industriales Panaderos de Guantánamo y T.

¡¡Algo nuevo!!

ARRENDAMIENTO Y ADMINISTRACION DE CASAS
CENTRO DE ADMINISTRACION DE BIENES
REAL ESTATE
DIRECTOR: LEYTE-VIDAL

Espere nuestra apertura.

COTIZACIONES

Junio 16

LA PESETA	EL FRANCO
española se cotizó hoy al CIERRE del mercado a razón de	francés se cotizó hoy al CIERRE del mercado a razón de
12 PESETAS	25 FRANCOS
12.12 Por DOLLAR	51 Por DOLLAR

LA TERNA PARA SUSTITUIR AL DR. J. PEDROSO

Será elevada al Jefe del Estado por no reunirse la asamblea de los hacendados

Según informamos en su oportunidad, y de acuerdo con la Ley de Estabilización del Azúcar, con motivo de la renuncia del doctor Jacinto Pedroso a su cargo de miembro de la Corporación Exportadora, se debió, dentro del plazo de 15 días de la publicación en la Gaceta oficial de la aceptación de dicha renuncia por el Presidente de la República, convocar a una asamblea de hacendados para designar una terna para presentarla al Jefe del Ejecutivo, quien escogería de la misma al sustituto del doctor Pedroso.

Habiendo vencido el plazo indicado sin que haya sido convocada la asamblea de hacendados, según dispone la Ley mencionada, designará la terna el grupo cubano de miembros de la Corporación, para someterla luego al Presidente de la República.

Bolsa de New York

COTIZACIONES DEL CIERRE DEL DIA 16 DE JUNIO

(RECIBIDAS POR EL HILO DIRECTO DE LUIS MENDOZA Y CA.)

ACTIVOS	
Atch. Top. and Sta. Fe	30⅞
Auburn Auto	71⅞
American Can	39¼
New York Central	13¾
General Electric	11⅜
General Motors	9¼
U. S. Steel	27⅞
Du Pont	29¼
Eastman Kodak	44¾
Amer. Tel. and Tel	87½
Inter. Tel. and Tel	3⅞
Standard Oil New Jersey	25⅞
FERROCARRILES	
Atl. Coast Line	16
Baltimore and Ohio	6⅜
Cons. R. R. of Cuba	—
Chesapeake and Ohio	13¼
Canadian Pacific	9¼
Cuba Company	1⅛
Delaware and Hudson	45⅛
Delaware Lackawanna	13
Erie	—
St Louis and San Francisco	1⅝
Great Northern	8
Illinois Central	7½
Louisville and Nashville	12½
Misouri Pacific	2
Norfolk and West	72
Northern Pacific	8⅓
Chic. and N. W.	3½
Penn. R. R. Co.	8¾
Chic. Rock I. and Pac	3⅜
St. Louis Southw	—
Chi. Mil. St Paul Pac com.	1
Southern Pacific	9¾
Southern Railway	3⅞
Union Pacific	41
Western Pacific	—
PETROLEOS	
Atlantic Ref	10⅜
Continental Oil	4⅜
Consolidated Oil	5
Ohio Oil	7¼
Pure Oil	3⅛
Royal Duch	16⅜
Standard Oil of Calif	18¾
Socony Vacuun Corp	7¼
Sun Oil	27
Shell Union Oil	2⅞
Texas Co	10⅜
Union Oil Cal	9
ACEROS	
Byers (A. M.) Co	11⅛
Bethlehem Steel	8⅝
Colorado Fuel	4½
Gulf State Steel	—
Ludlum Steel	2⅛
Republic Iron Steel	2⅝
Transue Williams	—
Vanadium	8¾
Crucible Steel	—
AUTOMOVILES	
Graham Paige	1¾
Hudson Motor Co	4¼
Chrysler Motors	7¼
Nash Motors Co	10⅛
Packard Motors	1⅞
Studebaker Corp	—
White Motors	—
AGRICULTURA	
Case T. Machine	25¾
Inter. Harvester	15¾
EQUIPOS DE OFICINA	
Inter. B. Machine	73¼
National Cash Reg	8¼
General Ry Signal	9½
UTILITIES	
Amer. For. Pow	2¼
Commonwealth and South	2⅛
Cons. Gas	38⅛
North American	19⅞
Western Union	15
Pub. Ser. N. J.	36
National Power and Light	9⅜
United Corporation	5¼
Amer. Water Works	15
Standard Gas and Elec	11¾
Amer. Power Light	5⅝
Elec. Bond and Share	—
QUIMICOS	
Allied Chemical	53⅝
Air Reduction	41
Columbian Carbon	20¾
Lambert	36
Texas Gulf	14⅞
Freeport Texas	—
Drug Inc	29
Commercial Solvents	5⅛
Union Carbide	18
ACCESORIOS	
Briggs Mfg. Co	4¾
Timken Roller	10¾
Electric Auto Lite	11¾
Goodyear	8⅛
U. S. Rubber	2½
Murray Corp of America	3⅛
Stewart Warner	2¾
Goodrich	3⅛
EQUIPOS	
Pullman Company	14
Baldwin Locomotive	3⅜
Amer. Locomotive	—
Amer. Car. Foundry	4⅜
General Amer. Tank	11¾
INDUSTRIALES	
Allis Chalmers	7
Continental Can	23⅛
Foster Wheeler	—
West Elec	24
McKeesport T. Plate	35¼
Inter. Combustion	⅝
Worthing. Pump	12⅛
TRACCION	
Brooklyn Man. Tran	13¾
Interborough R. T.	3¾
VENTAS POR CORREO	
Montgomery Ward	5⅜
Sears Roebuck	14½
UTILES FABRICACION	
General Asphalt	6¼
Int. Cement	6
Johns Manville	13¾
Otis Elevator	12½
METALES	
Amer. Smel. and Ref	8⅞
Anaconda Copper Min	4⅛
Kennecott Copper	6⅜
Inter. Nickel	4⅛
Cerro de Pasco	4⅞
Nevada Consol	3⅛
Homestake Mines	128½
Alaska Juneau	9½
Granby Copper	—
Patino Mines	—
TABACOS	
Amer. Tobacco A	50¼
Amer. Tobaco B	53⅝
Liggett and Myers	43
Lorillard	12
Reynolds Tob B	29¾
Cons. Cigar	—
TIENDAS Y ALMACENES	
Best and Co	7¾
May Dept Stores	11
Macy (H. R.) Co	22¼
Gimbel Bros	—
Assd Dry Goods	3½
Woolworth (F. W.)	27
ALIMENTICIOS	
Coca Cola	95
Borden Co	24⅜
National Biscuit	31¾
Corn Products	32
Hershey Chocolate	49⅝
Hershey Chocolate prefs	—
General Foods	23
Childs	2
Loose Wiles	21
Standard Brands	10¾
National Dairy Prod	17½
United Fruit	14¾
Purity Bakeries	6⅜
William Wrigley	—
MISCELANEA	
Cannon Mills	13
Congoleum Nairn	—
Gold Dust	10½
International Shoe	—
Kelvinator Corp	3¼
Proctor and Gamble	28¾
Simmons Company	4
Radio Corporation	4
National Surety	—
American Ice	12¼
American Woolen	—
Coty Inc	—
Gillette Safety Razor	14⅞
TIENDAS DE CADENAS	
S. S. Kresge	9⅛
Kroger Grocery	12⅜
J. C. Penney	18
Schulte Retail	—
Safeway Stores	40⅜
PELICULAS	
Fox Film	1½
Warner Bros Pic	⅞
Paramount Publix	2¼
Loews Inc	17
AZUCARES	
Amer. Sugar Ref	17⅞
Amer. Sugar Ref. pref	—
Puerto Rico Sugar	8⅜
Cuban Amer. Sugar	—
Cuban Amer. Sugar pref	6
AEROPLANOS	
Bendix Aviation	5½
Curtiss Wright	1
United Aircraft	8⅞
Aviation Corp. Del	3¼
TRUST	
Adams Express	3¼
Amer. Inter	3½
Chesapeake Corp	7⅝
Kreuger and Toll	⅛
Texas Pac Land	3
Alleghany Corp	⅝

UNA RECOMENDACION HACE LA CAMARA DE COMERCIO CUBANA SOBRE IMPUESTO AL ALCOHOL

Propone dicha Corporación que el tipo de imposición al alcohol destinado a fabricación de bebidas o perfumes sea de $0.40 y $0.20 el litro hasta 100 y 50 grados respectivamente

La Cámara de Comercio Cubana ha dirigido al señor Juan Maspons, autor del proyecto de reforma de la legislación alcoholera y de los impuestos del Empréstito de $35,000,000 un escrito informando que, con respecto al impuesto sobre alcoholes destinados a la fabricación de bebidas, quedó unificado el criterio de la comisión de dicha corporación, encargada de estudiar los proyectos de ley mencionados, en cuanto al tipo de imposición, que debe ser de $0.40 el litro de alcohol de 100 grados y $0.20 el litro por los licores hasta 50 grados, y en proporción con la cantidad de alcohol en los productos de mayor graduación, sin establecer distinción entre los importados y los de fabricación nacional; y el establecimiento del sellaje, como medida de garantía para evitar fraudes.

Igualmente recomiendan los fabricantes de perfumería que se establezca la tasa anterior al alcohol empleado por esa industria, o sea la de la Ley de 1903, que era de $0.40 por litro de alcohol de 100 grados y de $0.20 hasta 50 grados.

MERCADO DE TABACO

Están pasando a manos de exportadores del Norte más de trescientos tercios de tripas de Vuelta Abajo, de cosecha anterior. Y de esta misma procedencia cobran lotes más pequeños los fabricantes locales.

Algunos de estos manufactureros, tan pronto comenzaron a trabajar sus talleres han tenido necesidad de hacer acopios de determinadas clases. No de todas, porque todos cuentan con existencias de materia prima.

Vimos esta semana que varios compraron capas y tripas. El último que apuntamos fué Montero, o la firma propietaria de esta marca de puros. Ayer fué Por Larrañaga, que compró a Tamargo y Compañía sesenta y tres tercios de clases ligeras.

Severiano Jorge y Cía. vendieron a Arthur A. Schewarzs, cuarenta y siete tercios de rezagos nuevos de Partido.

También pasaron a terceras manos otros lotes de distintas clases y procedencias varias. Pero no merecen detallarse.

COMPRAS EN MATULES

En San Luis de Pinar del Río, compraron H. Duys y Compañía, la vega Buenavista, cuyos matules se están cargando estos días. Son los matules de principal solamente. No entraron en el negocio los de capadura.

Ruisánchez, Egusquiza y Compañía compraron en Tarabico, las vegas de Alejandrino García y de Bernardo Ortiz.

Esos tabacos nuevos se destinan, según nuestras noticias, a fabricantes de Tampa que utilizan materia prima de Vuelta Abajo en sus manufacturas.

LOS TOTALES EXPORTADOS

En información de la semana pasada, en esta misma página, dimos el valor de las exportaciones a cada país durante el próximo pasado mes de mayo. Datos de la Comisión Nacional de Propaganda y Defensa del Tabaco Habano.

Hoy tenemos delante la estadística de los totales de tercios, barriles y pacas exportados en dicho mes, y los vamos a ofrecer a nuestros lectores, siguiendo nuestra costumbre de hace años.

Se exportaron en el mencionado mes: 6,514 tercios; 1,684 barriles, y 3,317 pacas.

En mayo del año pasado, se exportaron: 16,897 tercios; 2,783 barriles, y 7,770 pacas.

Exportados de menos en mayo del presente año, comparado con el mismo mes del pasado, 10,383 tercios, 1,099 barriles y 4,453 pacas.

Las exportaciones en los cinco meses transcurridos, son las siguientes, 45,477 tercios; 8,766 barriles, y 26,948 pacas.

En igual período de tiempo del año pasado, se exportaron: 109,439 tercios; 13,614 barriles, y 33,646 pacas.

Diferencia en contra del presente año, en los cinco meses: 63,962 tercios; 4,848 barriles, y 6,698 pacas.

El factor principal, en lo que a los tercios se refiere, que explica la notable baja, es España. Esta había llevado, en los cinco meses del año pasado, 32,845 tercios.

Pero adjudicada la subasta el mes pasado, como el lector conoce, para los embarques del presente año, ya comenzaron éstos en el vapor Habana, que salió esta misma semana para la nueva República, llevando dos mil y pico de tercios.

Seguirán los embarques en cada vapor, hasta el treinta de noviembre, fecha en que han de tener despachados Constantino González y Compañía, que es la firma adjudicataria, los 4,170,000 kilogramos de rama que la Compañía Arrendataria de Tabacos de España lleva este año, en cumplimiento de lo determinado en el Tratado de Comercio vigente.

Mercado Ganadero

LOS PRECIOS EN PIE

Precios pagados por compradores en los mercados de origen:

El vacuno

En Oriente, de dos y medio a tres centavos con el cinco por ciento de descuento.

En Camagüey, de dos y medio a tres centavos con el diez por ciento de descuento en la finca; y sin descuento en la ciudad.

En Las Villas, de dos y medio a tres centavos con el diez por ciento de descuento.

De Pinar del Río, de dos y medio a tres y medio centavos; pero pesado y entregado en los mataderos de esta capital.

El lanar

El lanar, de tres y medio a cinco centavos.

De cerda

Del país, de siete a siete y medio centavos.

MATADERO DE LUYANO

En el Matadero de Luyanó se sacrificaron las siguientes reses:

De vacuno	65
De cerda	35
De lanar	15

Los precios en el Matadero de Luyanó fueron:

Vacuno	de 12 a 13 cts. kilo
Cerda	de 21 a 32 » »
Lanar	de 20 a 30 » »

MATADERO INDUSTRIAL

En el Matadero Industrial se sacrificaron las siguientes reses:

De vacuno	154
De cerda	60
De lanar	33

Los precios que rigieron en el Matadero Industrial fueron:

Vacuno	de 12 a 13 cts. kilo
Cerda	de 21 a 32 » »
Lanar	de 20 a 30 » »

Clearing House

Las compensaciones efectuadas durante el día de hoy por los Bancos asociados al Habana Clearing House suman:

$1.174.222.65

CASA DE CAMBIO
«EL GATO NEGRO»
Cambio de monedas extranjeras en todas cantidades
PESETAS, FRANCOS, LIBRAS, ETC.
PAGAMOS CHEQUES DEL GOBIERNO Y BILLETES DE LOTERIA PREMIADOS, SIN DESCUENTO
Absoluta seriedad en todas nuestras operaciones
BILLETES en todas CANTIDADES
Hojas GEM: 30 cts. paquete. KIRBY: 75 cts. paquete.
GILLETTE corriente: 75 cts. paquete. GILLETTE azul: $1.00 paquete
CACHEIRO Y HERMANO
«EL GATO NEGRO»
OBISPO 65. Telf. A-0000, A-7780.—OBISPO y Aguiar Telf. M-4017
GALIANO Y ZANJA. Teléfono A-9298

"El estómago es el manantial de alegría de la vida"
Cuídelo usted,
con una buena alimentación y algunas cucharadas de
DIGESTÓNICO
del Dr. Vicente
VENTA EN FARMACIAS

Mercado Azucarero

JUNIO 16 1932

(POR NUESTRO HILO DIRECTO)

Azucares crudos: Al cierre del mercado de crudos ayer, los refinadores de Nueva Orleans mostraban interés como compradores a la base de 2.77 posiblemente 2.78 ,y nada obtenible por debajo de la base de 2.80

El mercado de crudos abrió hoy con un tono firme. Los refinadores eran compradores a la base de 2.75, con moderadas ofertas de azúcares de derechos libres, para llegar tarde en junio, temprano en julio, a la base de 2.80. Posiblemente uno o dos cargamentos de crudos de Puerto Rico, para llegar tarde en junio obtenibles a la base de 2.78

Al mediodía reportóse la refinería National había pagado la base de 2 80 por los crudos de P. Rico, sin más detalles hasta esos momentos.

Más tarde confirmóse la National había comprado dos cargamentos y una pequeña cantidad de crudos de Puerto Rico, ascendente en total a alrededor de 9,000 toneladas, para llegar en la primera quincena de julio ,a la base de 2.80 con más compradores a la misma base.

Reportóse a la vez que una prominente firma operadora de New York, que en el día de ayer y temprano hoy estuvo ofreciendo azúcares de las Filipinas, para llegar tarde en junio a la base de 2.80, ahora firme a la base de 2.85, siendo entonces esta firma y otras casas operadoras compradores a la base de 2.80

Posteriormente y reflejando la firmeza en la Bolsa de Futuros de Azúcar de Nueva York, algunos vendedores habían retirado del mercado sus ofertas a la base de 2.85. quedando solamente ofrecido a esta base un cargamento de azúcares de Puerto Rico, para cargar tarde en junio.

Existencias de azúcares crudos en almacenes afianzados Nueva York:

Ayer 752,966 sacos
Hoy 752,966 sacos

Cotización «spot» de Willet and Gray el día 15: 2.75

Azúcares refinados: Firme al alza este mercado. Anticípase una considerable mejoría en las extracciones.

Después del cierre de la Bolsa de Futuros de Azúcar de Nueva York, la refinería Godchaux ,de Nueva Orleans, anunció avanzará su precio de venta de refinado a la base de CUATRO CENTAVOS al cierre del mercado hoy

MOVIMIENTO DE AZUCARES EN LOS PUERTOS DEL ATLANTICO
(Willet and Gray)

Semana terminada en junio 11

	Tons.
Arribos	41.073
Derretidos	44.991
Stocks en manos de importadores	162.432
Stocks en manos de Refinadores	179.612

Igual semana en el año de 1931

	Tons.
Arribos	65.000
Stocks en manos de importadores	156.000
Stocks en manos de Refinadores	170.000

Mercado de Londres Nuestros cables de apertura anunciaban el mercado de la Terminal firme, después de haber terminado las ventas en sentido protectivo (hedges) de azúcares de las Islas Mauritius. Los vendedores de crudos pidiendo la base de 74- y media lab.

Más tarde reportóse la EUROPA CONTINENTAL había comprado hoy 10,000 toneladas más a la base de 72½ lab y pequeños lotes a 73-½ 74¼ lab. Los compradores entonces interesados por cargamentos completos a 5|2 1|4, equivalente a .72.9 lab, y vendedores a la base de 5-3, equivalente a 73.9 lab (basado en $3.65 3|8 la libra esterlina).

Otros cables anunciaban ventas de 12 mil Tons. de azúcar refinado inglés, para embarque en junio, julio con destino a Latvia. No se conocen más detalles.

COTIZACIONES DE LA TERMINAL DE LONDRES

	Cierre ant.
Julio	4|10.1|2
Agosto	5|1. 1|4
Septiembre	5|1. 1|4
Octubre	5|2
Diciembre	5|4. 1|2
Marzo	5|7. 1|4
Mayo	5|9. 1|2

	Cierre hoy
Julio	5|
Agosto	5|1.3|4
Septiembre	5|2.1|4
Octubre	5|3
Diciembre	5|4.3|4
Marzo	5|7.3|4
Mayo	5|9.3|4

COTIZACIONES DE LA BOLSA DE AZUCARES CRUDOS FUTUROS DE NEW YORK

	Cierre ant.
Julio	0.75
Septiembre	0.81
Diciembre	0.89
Enero	0.91
Marzo	0.95.96
Mayo	1.01

	Cierre hoy
Julio	0.82.83
Septiembre	0.89
Diciembre	0.96.97
Enero	0.98
Marzo	1.02
Mayo	1.08.09
Toneladas vendidas	35.250

Cierre de la Bolsa de Futuros de azúcar de Nueva York. Los Futuros cerraron hoy con un tono fuerte. Intereses Cubanos compraron, cubriendo sus ventas «cortas» en sentido protectivo (hedges). Por el otro lado, las ventas en la escala hacia arriba, realizando utilidades.

Mercado de Crudos Cierra con un tono fuerte, sin haber nada ofrecido por debajo de la base de 2.90

Azúcares refinados. Después del cierre la refinería Colonial, de Nueva Orleans, anunció retirarse del mercado.

Lamborn, Hutchings and Co.

UN IMPORTANTE ACUERDO HA SIDO TOMADO AYER POR LA CORP. EXPORTADORA DE AZUCAR

La compra de bonos se hará por subasta, a los tipos más bajos que se ofrezcan. La inversión significa que en vez de ganar el 2 por 100 la suma depositada, ganará el 5 y medio

Ayer por la tarde celebró junta la Corporación Exportadora Nacional de Azúcar, bajo la presidencia del doctor José Manuel López Oña.

Se discutieron y resolvieron varios asuntos pendientes, relacionados con solicitudes y reclamaciones de ingenios.

Se trató luego de la inversión de más de un millón de dólares, depositados en distintos bancos, producto de las ventas de azúcar, presentando el doctor López Oña y otros la siguiente moción que fué aprobada:

Considerando: que actualmente la Corporación Exportadora Nacional de Azúcar tiene en depósito en distintos Bancos sobre $1.200.000 Cy., producto de las ventas de azúcar, de los cuales $500.000 corresponden a las ventas de 1931.

Considerando: que dicha cantidad sólo gana actualmente un interés del 2 por ciento anual en los Bancos donde se encuentra depositada por no haber sido posible obtener un mayor tipo de interés, a pesar de las gestiones realizadas en ese sentido con dichos Bancos.

Considerando: que la Corporación debe, en defensa de los intereses encomendados a ella, procurar que la citada suma de $1.200.000 devengue los mayores intereses posibles.

Considerando: que en la actualidad puede la Corporación adquirir Bonos de Estabilización del Azúcar a un descuento considerable con relación a su valor par, lo que significa que con la misma cantidad de dinero puede adquirir un mayor número de Bonos que si éstos se adquirieran por su valor par, lográndose así a final de 1932 retirar un mayor número de Bonos de Estabilización del Azúcar en comparación a lo que podría retirarse de adquirirse a su citado valor par.

Considerando: que comprende la mayor cantidad posible de Bonos a los tipos actuales del mercado, en vez de hacerlo al valor par, se aminoraría bastante el déficit que seguramente se causaría por no poderse retirar la quinta parte aproximadamente de los Bonos como correspondía hacer, de haberse vendido el azúcar a un precio de 1.23 Lab. o más, cosa que se hubiera podido lograr entonces por valor el saco los $4.00 que representa cada Bono.

Considerando: que es deber de la Corporación, y en defensa de los intereses de los hacendados en general, alejar todo lo que sea posible el que alguna vez en el futuro pueda convertirse en realidad la amenaza de los 50 centavos por saco para amortizar Bonos del Azúcar, según establece la Ley de 15 de noviembre de 1930.

Considerando: que ya existe el precedente de que la propia Corporación adquiera Bonos del Azúcar directamente de sus tenedores, cosa que se hizo en 1931, si bien es cierto que entonces se hizo a la par, y que ahora se propone que sea a los tipos del mercado.

Rogamos a la Junta de Miembros de la Corporación Exportadora Nacional de Azúcar que tome los siguientes

ACUERDOS:

1o.—Que la Corporación Exportadora Nacional de Azúcar invierta en Bonos de Estabilización del Azúcar la mayor cantidad posible del importe de las ventas de azúcar que actualmente tiene en depósito en distintos Bancos ganando el 2 por ciento de interés anual, con lo que el interés que dicha suma devengará será el de 5 y medio por ciento, tipo de interés de los Bonos de Estabilización del Azúcar, en vez del 2 por ciento que actualmente gana.

2o.—Que dicha inversión se haga adquiriendo Bonos la Corporación directamente de los tenedores de éstos, en la misma forma y modo que recientemente lo realizó el Trustee, The Chase National Bank, es decir, recibiendo ofertas en sobres sellados y lacrados durante un periodo de tiempo que se fije, a cuyo efecto así se publicará y anunciará oportunamente.

5o.—Que en día fijo y determinado se abrirán dichos sobres sellados y lacrados ante una Comisión formada por un representante del Havana Clearing House, un representante de la Bolsa de la Habana, un miembro de la Junta Directiva de la Corporación, el tesorero de la misma, así como el secretario de ella, y adquiriéndose los Bonos a los tipos más bajos ofrecidos hasta agotar la suma a invertir.

FIRMEZA EN EL MERCADO DE LOS VALORES

Los ferroviarios se pusieron a la cabeza, experimentando alza los valores del Gobierno

Por Thomson and McKinnon.

NEW YORK, junio 16.—LUIS MENDOZA Y CIA.—Las acciones ferroviarias se pusieron hoy a la cabeza del mercado, tropezando las industriales con alguna liquidación de utilidades. Al mediodía quedó absorbida la liquidación y la lista en general empezó a avanzar. No hubo ninguna noticia especial que explicara el mayor interés advertido en las emisiones ferroviarias fuera del restablecimiento bastante amplio de los bonos ferroviarios. Es probable que la mejoría de la demanda de bonos haya sido reflejo de la reavivación de la confianza, como lo fueron con toda seguridad el alza de las obligaciones del gobierno de los Estados Unidos y la creciente prima del dólar en el mercado de cambios extranjeros. La continuación de la atmósfera ya más animada que trajo ayer consigo el conocimiento de la fuerte oposición financiera de este país se debió sin duda alguna a la creciente probabilidad de que quede rechazada la ley de bonificaciones, probablemente en el Senado. En conjunto, la firmeza del mercado es motivo de no poca satisfacción. La actuación de las acciones pone de manifiesto la prolongada ausencia de la liquidación; y de momento al menos, esto es alentador.

Cierre de Bancos

City Bank	26½	27½
Chase Nat Bank	22¼	23¼
Guaranty Trust	195	199
First Nat Bank	975	1025

Bolsa de la Habana

JUNIO 16 DE 1932
BONOS Y OBLIGACIONES

	Comp.	Vend.
Cuba 1904 Speyer	88	91
Cuba 1905 Deuda Int.	32	40
Cuba 1909 4½	64	73
Cuba 1914 Morgan	82	100
Cuba 1923 5½ Morgan	74	77
Cuba 1945 (5½) Obras Públicas $40,000,000	40	41½
Obligaciones oro del Tesoro República de Cuba	29¼	35
Bonos seriados República de Cuba — Morgan 5½ por 100 1927:		
E. Vence 1 julio 1932	101¼	—
F. Vence 1 julio 1933	75	—
G. Vence 1 julio 1934	—	—
H. Vence 1 julio 1935	—	—
I. Vence 1 julio 1936	—	—
J. Vence 1 julio 1937	—	—
Certificados serie 5½ % Obras Públicas:		
Vence junio 30 de 1932	101	102¾
Vence diciembre 31 de 1932	80	89
Vence junio 30 de 1933	70	—
Ayuntamiento de la Habana 1a hip	85	100
Ayuntamiento de la Habana 2a hip	85	100
Bonos del Centro Asturiano	32	45
Oriente Cubano	—	—
Territorial serie B	—	—
Cervecera	34¼	50
Cervecera (Obligaciones no hip.)	11¼	20
Ciego de Avila	—	—
Curtidora	—	—
Gas	75	100
Havana Electric (Consolidados)	16	20
Havana Electric (Obligaciones no hip.)	4	7
Iron Beer (Obligaciones no hip.)	—	—
Jarcia Matanzas	73	100
Edificio La Metropolitana S. A.	—	—
Ladrillos	—	—
Matadero	—	—
Nueva Fábrica de Hielo	69	90
Panelera serie A	85	—
Papelera serie B	50	70
Teléfono	58	75
Unidos	8	—

ACCIONES

	Comp.	Vend.
Agrícola Oriente Cubano $6,000,000	—	—
Banco Agrícola	—	—
Banco Territorial; beneficiarias	—	—
Banco de Préstamos sobre Joyería	—	—
Cervecera	10	50
F. Consolidados de Cuba; prefs	2	—
Cuba Cane prefs	—	—
Cuba Cane com	—	—
Kokofat prefs	—	—
Kokofat comunes	—	—
Cuba R. R.	4	—
Curtidora	—	—
Fibras y Jarcia	—	—
H. Electric Utilities Co. prefs. del 6 por 100	12½	16
H. Electric Utilities Co. pres. del 5 por 100	7½	14
H. Electric Railway Co. preferidas	½	6½
H. Electric Railway Co. comunes	⅝	1½
Jarcia prefs	20	—
Jarcia prefs ex dividendo en acciones	19	—
Jarcia comunes	1¼	—
Lonja preferidas	—	—
Lonja comunes	—	—
Matadero	—	—
Seguros La Mercantil	—	—
Metropolitan Auto	100	25
Naviera prefs	10	—
Naviera comunes	2	100
Nueva Fábrica de Hielo	50	—
Nueva Fábrica de Hielo beneficiarias	7	30
Perfumería prefs	—	—
Perfumería com	—	—
Pesca prefs	30	—
Pesca comunes	5¼	39⅞
Teléfonop refs	33	100
Teléfono com	15	2½
Unidos	2	7⅞
Union Oil	6¼	—

LO MEJOR VENCE A LO BUENO
LOS CIGARROS DE GENER
DE LO BUENO, LO MEJOR

M.E.C.D. 2016

Venta inaudita

"CANNON"

Toallas

El surtido más amplio que existe en la Habana, ofrecido al **precio inaudito** que **La Casa Life** mantiene en todos sus artículos

De la conocida marca "CANNON", de fabricación americana, son estos precios:

Toallitas, blancas, con cenefa de color 30x30 cm., seis ..... por	$0.45
De felpa blanca, 45x95 cm ..... a	0.25
De felpa blanca, 52x100 cm. ..... a	0.30
De Granité, propia para hoteles, cafés y clubs 50x98 cm. ..... a	0.30
De felpa blanca con cenefa de color 55x100 .. a	0.40
De felpa blanca toda 55x110 ..... a	0.4
De felpa especial, con cenefa de color 55x110 cm. ..... a	0.50
De felpa de color, con cenefa 55x110 cm.... a	0.55
De felpa extra, cenefa de color 55x100 cm. .. a	0.55
De felpa blanca, cenefa de color 60x120 cm. .. a	0.60
De felpa extra, cenefa de color 60x120 cm. .. a	0.70
De felpa extra, cenefa de color 65x130 cm. .. a	0.80
De felpa extra toda blanca 65x130 ..... a	0.80
De felpa superior, cenefa de color 65x130cm. a	1.10
Para el baño: toallas blancas desde	$1.00
y alfombras desde	0.90

Toallas de fabricación nacional desde 20 centavos.

MULTIPLE

La Casa Life

TENIENTE REY Y HABANA
Teléfono A-6724

SAN RAFAEL Y RAYO
Teléfono M-7063

BELASCOAIN 24
Telf. U-8666

Crónica Habanera

BELLEZAS CUBANAS

Traemos hoy a nuestra galería a la señorita Rita Allie Betancourt, de antigua familia camagüeyana.

LOS SANTOS DE HOY

San Ismael y San Isauro.

Saludamos en este día a los señores Ismael Marchena, Ismael Torres, doctores Ismael Angulo, Ismael Ferrer, Ismael Goenaga, Ismael Clark, Ismael Pérez Pulgarón, Ismael Segura y los señores Ismael Obías, Ismael Lombardo, Ismael Hierro e Ismael Bernabeu, el conocido modisto.

También saludamos a las señoras Isaura Rensoli de Domínguez, Isaura López de Casabiella e Isaura de la Cruz de Montiel.

Entre las señoritas: Isaura del Castillo, Isaura Fernández e Isaura Rodríguez Ramos.

EL DOCTOR JOSE IGNACIO RIVERO

Víctima de una faringitis guarda cama con fiebre alta desde el miércoles, nuestro Director José I. Rivero.

Lo asiste, en su domicilio de la Loma del Mazo, el conocido especialista doctor Pedro Manuel Souza.

LA BODA DE ESTA NOCHE

Hoy contraerán matrimonio la señorita Yoya del Junco y el joven Raúl Lissarrague y Díaz.

La ceremonia, que reseñaremos mañana, tendrá lugar en la residencia del padre de la gentil novia, señor José del Junco, pagador del Senado.

LA BODA DE MAÑANA

Ampliando nuestra información del lunes sobre la boda de la bella señorita María Pepa Beltrán con el doctor Ricardo Galbis, en la Iglesia de los Padres Dominicos, en el Vedado, hacemos saber a nuestros lectores que durante la ceremonia cantará el Ave María de Kahn la señora Nena Nodarse de Beltrán, hermana política de la novia, acompañada al órgano y al violín por Margarita y Harry Stable.

Los novios saldrán de la iglesia en un automóvil cuyo adorno floral será obsequio de la señora Melba Rosell de la Torre.

Los familiares de los futuros esposos verán con agrado que los invitados usen, para asistir a la ceremonia, traje blanco.

LA BODA DE ANOCHE

En la iglesia «Lutgardita», del pueblo General Machado, contrajeron matrimonio anoche la bella señorita Bertha Pascual y Portuondo y el doctor Agustín Abril Letamendy.

A la brillante ceremonia asistieron numerosos familiares y amigos de los contrayentes.

El doctor Julio Pascual Carol, padre de la gentil novia, y la madre del novio, señora Rafaela Pérez de Abril, fueron los padrinos.

El Presidente de la República, general Gerardo Machado, figuraba entre los testigos de la novia con el doctor Francisco María Fernández, senador de la República; el doctor Pedro Diago, el capitán Alberto Gandia y el señor Francisco Sariol.

Por parte del novio firmaron los doctores Miguel Rodríguez Machado y Alfredo Recio y los señores Antonio Pascual, Manuel F. Seiglie y Alberto Valverde.

DOBLES BODAS DE PLATA

Las celebran hoy los distinguidos matrimonios Enrique Hernández Cartaya-María del Carmen Corujo y Carlos Jiménez-Consuelo Caral.

Hace veinticinco años que, al mismo tiempo, se casaron estas dos parejas; la primera en la iglesia de la Merced y la segunda en la Parroquia del Vedado.

La boda de los señores Hernández Cartaya-María del Carmen Corujo fué un acontecimiento social descrito por el maestro de la crónica Enrique Fontanills, en el viejo DIARIO de la tarde, al día siguiente de la ceremonia.

La de los señores Carlos Jiménez Rojo-Consuelo Caral, tuvo lugar en la intimidad por luto reciente.

EN LA ASOCIACION DE LA PRENSA

En los salones de la institución periodística que preside el doctor Rafael María Angulo, ofrecerá el próximo domingo, a las cuatro de la tarde, una fiesta el «Sunshine en Cuba.»

En el programa figura una conferencia sobre la acción social de la mujer que estará a cargo de la señora Fina Forcade de Jackson, recitaciones y cantos por la señorita Esther Borja; números de piano y violín por los señores Luis Borbolla y Eduardo Hernández Asiaín y presentación del novel pianista señor Enseñat.

Harán uso de la palabra, además la señora L. F. Houston, Presidenta del «Sunshine en Cuba» y el doctor Rafael María Angulo, a quien está encomendado el resumen del acto.

LA SEÑORITA DIEHL

Se halla recluída en sus habitaciones a causa de una ligera indisposición la señorita «Chita» Diehl, hija del matrimonio Hermann Diehl y Lourdes de la Torre.

RECIBO

Las señoritas Fita y Odette Kohly, hijas del señor Luis Kohly y de la señora Hortensia Maragliano, recibieron anoche a sus amistades.

El motivo de esta fiesta, que tuvo carácter íntimo, es el de haber llegado estas jóvenes de los Estados Unidos donde cursaban sus estudios.

Al recibo asistieron entre otras, las señoritas: Silvia Tolón, Patricia Delgado, Elena y Carmen de Cárdenas, Lily Rosell, Mary y Lourdes Parajón, Hortensia Colás, Olga Quilez.

María Luisa y Lydia de los Reyes, Lourdes Hurtado de Mendoza, Elena Franca, Olga Otero, Beatriz y Gloria Alonso.

Alicia Cadenas, Hortensia Montalvo, Odette Posso, Cuca Valiente y Ponce de León, Conchita López Gobel, Esperancita y Guillermina Plasencia y Loló Goytizolo.

OPERADO CONVALECIENTE

El conocido matrimonio Miguel Suárez y Esperancita de Cárdenas, se encuentra de nuevo en su residencia de La Coronela en compañía de su hijo Roberto, que estaba operado en la clínica «Fortún-Souza».

El estado del enfermito, que ha sido reintegrado a su hogar, es satisfactorio.

CONCURSO DE BOHEMIA

La revista Bohemia está preparando grandes festejos para honrar a las cinco señoritas triunfadoras en la primera etapa del concurso que ha de finalizar con la selección de la mujer cubana, que debe representarnos en Hollywood.

En honor de la triunfadora Nacional y de las cinco triunfadoras Provinciales se organizarán varios actos. Por lo pronto se anuncia un baile para la noche del primero de julio en el flamante Roof Garden del Hotel Plaza.

Para esta fiesta se harán invitaciones.

Habrá también una gran función en el Auditorium; comida en Sans Souci; baile en el Casino de la Playa y una tarde especial en el Jockey Club.

(Continúa en la Página SIETE)

¡CUIDADO!

Para Unas Cosas, Mucho y Para Otras, Ninguno

Así Es

¿Cuántas madres conoce usted que sepan el valor de los alimentos que dan a sus hijos?

Bueno es cuidar a los niños cuando juegan, cuando se reunen con sus amiguitos; magnífico darles buenos ejemplos, estimularlos para que sean estudiosos, obedientes, generosos; pero es preciso, *primero que todo*, atender a su salud, y esto se consigue vigilando mucho los alimentos a ellos destinados, *especialmente la leche.*

Por falta de cuidado unas veces, y otras, por carecer de práctica en la crianza de los niños, muchas madres se pasan la vida pidiéndole a Dios *salud para sus hijos.*

La leche condensada "La Lechera" es un TESORO EN EL HOGAR; siempre fresca, uniforme, magnífica. Los niños que se crían con ella crecen sanos, fuertes y robustos.

LECHE CONDENSADA

'La Lechera'

Para Pedidos e Informes: Compañía Nacional de Alimentos
O'Reilly Nos. 2 y 4.-Aptdo. No. 45.-Tel. M-6951 *A. Almasqué, Director General.*

Viboreñas

SEÑORA ASCENSION CAÑAS VIUDA DE PASTORIZA

La respetable y bondadosa dama, amante madre de mis buenos amigos Esperanza Pastoriza de Montejo y de Enrique Pastoriza, se encuentra ya en su residencia de la calzada de 10 de Octubre, restableciéndose rápidamente de la delicada operación a que fué sometida a fines del pasado mes.

Yo he tenido el gusto de visitarla varias veces y la he encontrado tan animosa como siempre, rodeada de sus hijos que la idolatran e igual sus nietos, siendo muy visitada por sus relaciones sociales.

De sus curaciones está encargado su nieto el aventajado estudiante del quinto año de Cirugía y Medicina, Juan Luis Montejo, y muy pronto como lo deseamos todos, estará completamente restablecida.

EDUARDO DE ARIAS

El estimado joven, hijo de los esposos Asunción García de Arias, directora del Conservatorio Arias y el arquitecto Federico de Arias, se ha visto obligado a ingresar en La Purísima Concepción a causa de una infección en una pierna, aunque no es de cuidado su actual estado.

De todos modos, lo lamento y deseo que pronto abandone esa casa de salud, en cuyo pabellón Avelino González se encuentra solícitamente atendido.

PROXIMA BODA

Ya me he referido a la que se celebrará el sábado día 25 del actual, ante el notario doctor Villaverde.

A los dichosos novios, gentilísima señorita Zenaida Radillo y el apreciable joven «Bertín» Rabasa, les prometo dedicarles una detallada reseña del acto que tan felices los hará.

SRTA. SARITA SOLA

La bella muñequita, sinceramente admirada, se encuentra completamente restablecida de la molesta dolencia que la obligó a permanecer recluída por muchos días en su residencia.

Muy pronto la volveremos a ver alegre, sonriente y parlanchina en las próximas fiestas, por lo que sus admiradores, muchos, debemos felicitarnos.

SRTA. LUZ MARIA LOPEZ

La gentil amiguita, según me ha informado el joven Manolo Cofiño, (su futuro cuñado), se encuentra muy mejorada de la afección que padece ya hace muchos días, sometida a un riguroso plan facultativo, que espero le devolverá rápidamente su salud.

Con mi mayor satisfacción deseo consignarlo así cuanto antes.

«UNA HORA CONTIGO»

La bella Mac Donald y el gran Maurice Chevalier, estarán más de una hora esta noche haciendo las delicias del numeroso público, principalmente femenino, que asistirá a la proyección de esa cinta en el coquetón Gran Cinema.

Se completará el programa con «Calles de la ciudad nueva».

NOTA DE DUELO

Con general sentimiento ha dejado de existir el infortunado caballero señor Francisco Cortina Noguerol, persona muy estimada en nuestra barriada, donde gozaba del afecto de todos.

Sé apreciar el justo dolor de sus familiares, en particular el de su viuda la señora María Teresa Carro, e hija la señorita María Teresa Cortina, a las que les hago constar la sincera expresión de mi más sentida condolencia.

UN PIC-NIC

Quiero referirme al que organiza un numeroso grupo de señoritas y jóvenes santosuarenses, para celebrarlo en la pintoresca finca Bimbay, en Marianao.

Tendrá efecto el día 26 del actual, último domingo de junio, y el programa bailable lo hará un afamado sexteto.

Los nombres de las numerosas parejas que asistirán, los daré a conocer oportunamente. Puedo asegurar que existe un gran entusiasmo para ir a Bimbay.

SRTA. DOMITILA BADILLO GUIJARRO

Muy pronto estará completamente restablecida esta graciosa amiga, operada recientemente por un cirujano de tanta fama como el querido y servicial amigo doctor Nicolás Gómez de Rosas, director de la Policlínica Nacional.

Tanto la señorita Badillo como sus familiares hacen público por mi conducto lo agradecidos que permanecen a dicho doctor y sus auxiliares, por sus delicadas atenciones, y a sus amistades por lo mucho que por Domitila se interesan.

Quedan complacidos, con mi enhorabuena.

UNA SELECTA FUNCION

Con toda la apreciación de este calificativo puedo asegurar que así será la que se efectuará el día 24 del actual en el elegante teatro Moderno, el feudo de Pepín Trevín, por la Compañía del poeta Gustavo Sánchez Galarraga.

Un seleccionado y extenso programa tendrá, el que oportunamente daré a conocer.

Las localidades ya pueden ser separadas en la Contaduría, pues no se dispondrá sino de las que sólo tiene dicho teatro, para garantía y comodidad de las muchas familias que asistirán.

El viernes próximo será una gran noche en el Moderno.

Urbano del CASTILLO.

MAS DE CIEN ALMACENISTAS SON ESTAFADOS

Una señora, dueña de dos comercios de Pinar del Río aparece como acusada

En el juzgado de instrucción de Pinar del Río, se sigue causa por el delito de alzamiento comercial, contra la señora Asunción Conill Reyes, quien después de estafar a los comerciantes de esta capital en la respetable suma de diez mil pesos, dispuso de los bienes que poseía en aquella localidad, consistentes en los establecimientos «La Marina» y «La Gloria.»

El juez que instruye la causa, radicada al número 116 de 1932, ha remitido un exhorto al juez de instrucción de la Sección Segunda, a fin de que se les tomen declaraciones a más de cien almacenistas, que se encuentran perjudicados.

Ante el secretario Francisco Calzadilla, han comparecido numerosos comerciantes de esta plaza manifestando que le han tenido que embargar los bienes a la señora Conill, no pudiéndose llevar a efecto esa diligencia porque la misma solicitó en el juzgado de primera instancia de Pinar del Río se le declarase en estado de suspnsión de pagos.

GENER
Nº 1
EL
OVALADO
IDEAL

LAS ENTIDADES MUTUALISTAS Y EL "DIARIO"

Agradecen a este periódico y a nuestro Director su campaña en torno al problema médico

UNION GENERAL DE SOCIEDADES MUTUALISTAS
Comité Ejecutivo.

Dr. José I. Rivero.
Director de DIARIO DE LA MARINA.

Mi distinguido amigo:

El Comité Ejecutivo de esta Unión General de Sociedades Mutualistas que presido, en junta celebrada anoche, adoptó el acuerdo, por el voto unánime de sus componentes, de ofrecer a usted un cordialísimo Voto de Gracias, en testimonio del reconocimiento que hace la Unión de los admirables escritos con que usted desde el veterano diario que dirige ha expuesto a la opinión pública su pensamiento en torno al problema creado a nuestras Sociedades por la Federación Médica de Cuba.

Esos trabajos de comentario y crítica de un problema que ya afecta al País y lesiona intereses de miles de almas, han servido seguramente para iluminar la conciencia de los numerosos lectores de DIARIO DE LA MARINA, extendiendo de ese modo una corriente de opinión que ya ha prendido, favorable a nuestra causa, en todos los sectores de Cuba.

El Comité Ejecutivo de la Unión no encuentra por el momento medio más elocuente y cálido de expresaros su gratitud que encerrando la concresión de ese sentimiento en esta palabra ¡Gracias! Y al ofrecerósla quiere hacer constar que ese palabra la pronuncian, emocionados y conmovidos, todos los hombres que forman en nuestras Sociedades, y con la misma sinceridad el enfermo de nuestras Quintas que los niños de nuestras escuelas, en nombre de los cuales y para los cuales realizan su obra esforzada, milagrosa, las Sociedades Mutualistas de Cuba.

Conste, pues, doctor Rivero la gratitud de la Unión al poderoso auxilio que usted y el periódico de su digna dirección han prestado y prestan a nuestra lucha defensiva, y nuestro sentimiento de sincera admiración por su talento y por su pluma brillantísima.

Y mande a quien es suyo amigo, afectísimo.

Enrique Elizaga.—Presidente.

De la Judicial

DENUNCIA DE HURTO

José Fernández Alvarez, propietario y vecino de la fábrica de masilla situada en Tulipán 38, denunció en la Policía Judicial, que de la misma le habían hurtado objetos que aprecia en 12 pesos, sospechando de Vicente Rosendo y Manuel Vázquez, los cuales residen en la expresada casa en contra de su voluntad, pues el primero lo recogió en su domicilio por carecer de trabajo y el segundo fué su dependiente y ambos se niegan a marcharse

TENTATIVA DE ESTAFA

El señor Francisco Condon Cestino, abogado y vecino de Muralla 98, denunció en la Policía Judicial, que el señor Angel Rabasa, vecino actualmente de Durege 21 altos, entre Santos Suárez, y Santa Emilia, había tratado de estafarle la suma de 60 pesos, al ordenarle a la señora María Justa Valdés Socarrás, divorciada del doctor Justiz, la cual le habita la casa propiedad del denunciante situada en Neptuno 74, que le abonará la primera mensualidad. Agregó que Rabasa residía en dicha casa, que le ordenó desalojara por adeudarle 585 pesos, valor de nueve mensualidades, recomendándole a la Valdés, tratando de que esta le pagara a él, porque como voluntariamente dejó la casa y no esperó la demanda, le correspondía dicha mensualidad. La citada Valdés Socarrás ratificó la denuncia formulada por el doctor Condon.

DOS NOMBRAMIENTOS DE JUECES SE DICTARON POR EL JEFE DEL EJECUTIVO

Por el Presidente de la República se han dictado dos decretos según los cuales son nombrados, para los cargos de jueces, de Instrucción de Camagüey, vacante por ascenso del doctor Manuel Franqui León, al doctor Nicolás A. Carbonell Cabrera y Correccional de Pinar del Río, vacante por separación del doctor Lauro Angulo Gorgui, al doctor José M. de Rojas Fleites.

Casos y Cosas

TONTERIA

«Si me dieran la gallina
que exhibe la «Casa Cuanda,
un depósito de aves
que hay en la calle de Aguila
casi esquina a Barcelona,
mi situación remediaba,
porque, poniendo dos huevos
diariamente, como es fama,
los freía, y de ese modo
la frita estaba salvada».

Así decía un pobrete
a otro, ayer, en la Plaza,
y el que le estaba escuchando,
hablóle en estas palabras:
«Pues yo, mejor la vendía,
a menos que, al regalármela,
otra gallina me dieran
como la primera, extraña,
que pusiera cada día
la manteca necesaria
para freír esos huevos,
y hasta el carbón que hace falta.

Sergio ACEBAL.

DISTRIBUCION DE PREMIOS EN UN CONCURSO INFANTIL

Han sido adjudicados los premios del concurso infantil de dibujos que organizado por la Hora Radio Escolar se celebró entre los niños de las escuelas públicas y privadas de toda la República.

El primer premio correspondió a un alegórico cartel, confeccionado por el niño Juan Bruno Eguarás Lousteau, alumno de la Escuela Práctica de la Universidad, que dirige el doctor José López Isa.

El segundo premio se adjudicó a la niña Rosario Hernández Sol, alumna del Colegio Estrella y el tercer premio al niño Armando Arocha, alumno de la Escuela número 4 de Regla.

Además se premiaron a otros veinte niños de distintas escuelas públicas y privadas, después de una minuciosa selección.

El próximo domingo y en los jardines cedidos por el señor Claudio Conde, se hará entrega de los premios y de otros muchos pendientes de justas parciales celebradas, efectuándose en ese día un festival en el cual tomarán parte los escolares

The
FIRST NATIONAL
BANK *of* BOSTON

Fundado en 1784

A-1181 Oficina Principal
A-7659 Sucursal Galiano 140
M-2828 Sucursal Monte 267

Llame a cualquiera de estos números, cuando necesite girar por check o por cable, en dollars, pesetas, francos, libras, etc.
Obtendrá la mejor cotización del mercado.

Oficina de la Habana
Aguiar esquina a Lamparilla
Sucursales
Avenida de Italia 140 — Máximo Gómez 267
Santiago de Cuba — Cienfuegos — Sancti Spíritus

M.E.C.D. 2016

ESCENARIO Y PANTALLA

JUAN BONICH Y SU SANTO

AUGUSTO Ferrer, crítico teatral en receso y el primer «paseante en escenarios» que cuenta hoy La Habana, nos envía una carta. Es para recordarnos que el viernes 24 celebra su santo Juan Bonich, el querido camarada de «El Mundo», a quien esta vez no le llamamos decano para no calumniar tan reiteradamente a su juventud de canas prematuras—más decorativas que venerables, para decir toda la verdad.

El amigo Ferrer propone que se haga «algo» para festejar ese día a Juan Bonich. Y como Ferrer es de los que proponen y disponen ya ha lanzado la idea de un almuerzo «inter amicus». Idea que podrá no ser original, pero que nos parece magnífica.

Apenas circulada entre las redacciones y en los círculos teatrales y cinematográficos suman las adhesiones una cantidad considerable. Lo que quiere decir que la modestia casi candorosa de Juan Bonich no podrá oponerse ya al avance de los que, tenedor en mano, nos disponemos a celebrarle el santo.

La cita es, pues, para el viernes 24, día de San Juan. Reciben adhesiones Augusto Ferrer y todos los que nos dedicamos a pergeñar notas de teatro en los periódicos.

F. I.

NOTAS

UN GRAN ESTRENO EN EL ENCANTO

Un gran estreno en el «Encanto».

Una gran producción se estrena hoy en el «Encanto»: «Aloha», que tiene por principales intérpretes a la encantadora mexicana Raquel Torres y el apuesto y joviel Ben Lyon.

Ben Lyon

«Aloha» gira en torno a los amores de una muchacha nacida en una isla de los Mares del Sur y un hombre blanco de Occidente, que en vano intenta vencer el primitivismo radical de la bella nativa.

Raquel Torres, que tanto se lució haciendo el papel de indígena en «Sombras blancas en los Mares del Sur» vuelve ahora a entusiasmarnos en una labor análoga.

Completan el programa una preciosa canción de la pantalla, una película de Babe Ruth y el acostumbrado noticiario.

Además, en los turnos de 5 y 30 y 9 y 30 tocará la Orquesta del Teatro «Encanto».

«ROSA LA CHINA» Y «LA GUARACHA MUSULMANA» EN PAYRET

«Rosa La China» es el sainete ejemplar de nuestro teatro. Palpita en él el alma del solar, que es la de nuestro pueblo—ese pueblo humilde y oscuro, que también tiene su corazoncito.

«La Guaracha Musulmana» es la farsa desatada y carcajadeante. Es curioso que haya brotado de la misma pluma que escribió «Rosa La China».

Pues bien, estas dos obras de Galarraga y Lecuona, que hacen tan gustoso contraste, se pondrán en escena, con todo lujo de montaje y «mise en scene», en la función que se celebrará la noche del lunes 20 en el teatro «Payret».

Caridad Suárez, que ya no necesita elogios, hará el papel de Rosa La China. Rosario García Orellana, la primera de nuestras tiples de coloratura cantará la parte de Aixa de «La Guaracha Musulmana». Figuran además en ambos repartos Marcelino del Llano, Vicente Morín, el «gallego» Mendoza, Luisa Obregón, Mimí Cal, Hilda Salazar, Margot Alvariño, Armando Mario, etc. Dirigirá la orquesta el maestro Muguerza.

Rosario García Orellana, en dos «poses» de «La Guaracha Musulmana», que hará el lunes 20 en el «Payret»

Terminará la función con un espléndido «fin de fiesta».

Todo ello con precios a base de $1.00 la luneta, impuesto incluído.

«EL PECADO DE MADELON CLAUDET» EN CAMPOAMOR

«El Pecado de Madelon Claudet» gran producción que desde el lunes viene exhibiéndose con gran éxito, es una de las obras teatrales que mayores aplausos ha obtenido y la película que se ha hecho basada sobre ese argumento supera en intensidad dramática, en valor artístico y en realismo desgarrador a cuanto el teatro pudiera haber creado.

Helen Hayes, gran actriz de las tablas, Lewis Stone, Neil Hamilton, Jean Hersholt, Marie Prevost, Cliff Edwards y Karen Morley, son los principales intérpretes de esta producción Metro.

El lunes «El Testigo Invisible» con Una Merkel, William Collier Jr. y Zasu Pitts. Si usted creyera que alguna persona que se encuentra acusada de haber cometido un crimen es inocente ¿cómo procedería usted? ¿Se mantendría indiferente en una situación semejante? Hay quienes creen que a veces la indiferencia ante la pena ajena es más grave que la culpabilidad misma, y quisiéramos saber si en un caso como este usted encontraría justificado que una mujer dedicara su vida a salvar al inocente...

«RASCACIELOS» Y EL «SHOW NOVELTY» EN EL NACIONAL

Todos lo sque van al «Nacional», son propagandistas del espectáculo que allí se presenta. El público disfruta el máximo de «confort» en cuanto a ventilación y atenciones y ve siempre un programa selecto a base de originalidad absoluta.

Hoy «Rascacielos», intenso melodrama lleno de situaciones emocionantes, al que prestan el concurso de sus facultades, Thomas Meighan, Albright, Myrna Loy y Maureen O. Sullivan y actúa el «Show Novelty» con la Orquesta de los Hermanos Castro, Caridad Suárez y Margaret y Patrice, bailarinas acrobáticas. El «Show» se presenta orinalísimamente, tocando la Orquesta encima de un «Rascacielos».

El domingo dos estrenos «Horror al Matrimonio», por Lew Ayres y Mac Clarke, deliciosa película, de trama interesantísima y en el turno de la matinée infantil de una a cinco de la tarde, «Se acabaron los Guapos».

Los precios a base de 40, 30 y 20 centavos.

EL SABADO Y EL DOMINGO EN PAYRET

El sábado y domingo próximos tendrá efecto en «Payret» un acontecimiento teatral, realmente interesante: dos grandiosas funciones de Teatro Cubano como rememoración de aquellos grandes triunfos que obtuviera como actor y autor el nunca olvidado artista Arquímedes Pous.

Para integrar el programa de la primera función, la del sábado, se han escogido dos de las piezas más bellas y graciosas del género «Los funerales de Papá Montero» y «Las mulatas de Bombay», la primera, un sainete ingeniosísimo, de puro y fuerte sabor «cubiche», y la segunda, un apropósito con perfiles sainetescos, de poderosa y riente originalidad.

Esas dos obras serán interpretadas por los valiosísimos artistas que formaron en largos años la famosa Compañía de Pous.

Fernando Mendoza, Luisa Obregón, Totico de la Presa, Conchita Llauradó, José R. Cuevas, Mimí Cal, Manuel Colina etc.

El domingo matinée con «Molde de suegras» y «Las mulatas de Bombay».

Los precios son popularísimos, a base de 30 centavos la luneta, 20 la butaca y 10 la galería.

MARTI: ESTRENO DE «LA ALEGRIA DEL SITIO»

Miguel de Grandy, el joven y valioso tenor de «Martí», que tomará parte prominente en la función extraordinaria del martes 20.

Un interesante estreno anuncia para hoy el teatro «Martí»: el de la zarzuela cubana, en un acto dividido en tres cuadros, libro de Manuel Mur y Otí, música del maestro Severo Muguerza «La Alegría del Sitio». Tenemos de esta obra las mejores referencias: un libro excelente, de neto color criollo, y una música, a más de inspirada, llena de la sabiduría y técnica de su autor: el distinguido compositor vasco-aplatanado Severo Muguerza.

«La Alegría del Sitio» va en la tanda de las 10 y 30. En la de 8 y 45 «Juan Mortuorio y Luis Jutía».

Mañana, tanda elegante a las 5 y 15 con «mosaicos» especiales.

El martes 21, magna función de carácter extraordinario. En primera tanda reposición de «La Perla del Caribe», uno de los más grandes éxitos de la temporada, y números de variedades. En segunda tanda, estreno de la preciosa revista de Sánchez Arcilla, con música del maestro Rodrigo Pratts «Rubias y Morenas» y un gran «fin de fiesta».

El 28 beneficio de Julita Muñoz.

En ensayo «El voto femenino» y en preparación «Leonela», letra de los hermanos Castellfullit, música de Rodrigo Pratts.

CARTEL DEL DIA

POR LOS TEATROS

NACIONAL.—A todas horas: Comedia, revista, Rascalielos y variedades por Caridad Suárez, Orquesta Hnos. Castro y la pareja Margaret and Patricie.

PAYRET.—No hay función.

PRINCIPAL:—No hay función.

MARTI.—A las 8.45 Juan Mortuorio y Luis Jutía. A las 10 y media: La alegría del sitio.

ALHAMBRA.—A las 8.15.

POR LOS CINES

CAMPOAMOR.—A todas horas: Revista, comedias y El pecado de Madelon Claudet, por Helen Hayes y Neil Hamilton.

FAUSTO.—A todas horas: Comedias y «Demonios del espacio» por William Boyd.

RIALTO.—A todas horas. Esta noche o nunca. Escenas callejeras, una variedad y revista.

ENCANTO.—A todas horas. Comedias y «Aloha» por Raquel Torres.

GLORIA.— Mariposa en el Fango, El Sepulcro de una Flota, y comedias.

PRADO.—A todas horas. Comedia, La horda conquistadora y El desfile de la Paramount.

NEPTUNO.—Matinée y noche: Comedia, Alias el doctor y La mujer de Monte Carlo.

REGINA.—Esta noche o nunca. Escenas callejeras, variedad y noticiero.

TRIANON.—A las 5 y cuarto y 9.45 Comedia y Volando voy. A las 8.15: El prófugo.

RIVIERA.—A las 5.15 y 8 y cuarto. Comedia y Esta noche o nunca. A las 9.45 Función extraordinaria. La fiesta de la variedad.

VIVES.—Comedia, Caprichos y La diosa blanca.

INGLATERRA.—Comedias, El crimen de la calle de la Morgue y Desengaño.

VERDUN.—El cliente seductor, Su noche de bodas y El teniente sonriente.

WILSON.—Comedias, Con la peor intención y El crimen de la calle de la Morgue.

UNIVERSAL.—Comedias, Hollywood ciudad de ensueños, y El crimen de la calle Morgue.

CUBA.—Revista, comedia, Los seis misteriosos y El gran desfile.

VIOLETA.—No hemos recibido programa.

NIZA.—Comedias, Una tragedia humana y El hombre y el monstruo.

SALON ROJO.—Comedia, revista, La novia rifada y Esta noche o nunca.

VALENTINO.—Comedias, Un caballero de compañía y Humo de pólvora.

CARRAL.—Comedias, El carnet amarillo y El salto decisivo.

STRAND.—5.15 y 8.30 Comedias y la Película «El Crimen de la Calle Morgue» por Sidney Fox.

GACETILLAS

NEPTUNO. Ultimo día. Alias el doctor

Ultimas exhibiciones de la grandiosa película First National «Alias el Doctor» por Richard Barthelmes y Marian Marsh en Neptuno, completándose el programa con «La Mujer de Monte Carlo» por Lily Dagover y Warren William la comedia «Niñerías» y revista sonora Paramount 20 centavos hasta las 9 y media y 30 centvos después, la función es contínua comenzando a las 2 hasta las 11 y media p. m. exhibiéndose «Alias el Doctor» a las 2 y 45 y 5 y media y 9 y media.

Mañana programa monstruo actuando Augusto Ordóñez con nuevas selecciones de «Gavilanes», «Bayadera» y «Leyenda del Beso» y Maruja González con nuevas canciones estrenándose «Amor Prohibido» la gran película de Alophe Menjou y Bárbara Stanwickt.

El Doctor Ortiz Tirado que actualmente se encuentra en tournée por el interior de la República reaparecerá ne la Habana el próximo miércoles 22 actuando por una semana.

RIVIERA. Fiesta de la varieté

En las tandas de las 5.15 y 8.15 se estrena la producción de Gloria Swanson que se titula Esta noche o nunca, una revista y una variedad.

A las 9.45 grandiosa función extraordinaria «La Fiesta de la Varieté» tomando parte en esta magna función Ruiz Zorrilla tenor, Ronceray Prince, soprano, Caridad Suárez, exquisita cantante, Hilda Gómez pianista, Lucila Gómez, poetisa, Julie de Reim, tenor y Tomás Cuervo, humorista, el perfecto imitador de Olivar Hardy y Stan Laurel. Para esta función regirán los precios de costumbre 30 centavos luneta.

Mañana sábado y el domingo estreno «Alias el Doctor» por Richard Barthelmess y Marian Marsh.

El 21 «Un amor prohibido» por Bárbara Stanwick.

RIALTO. Esta noche o nunca. 20 centavos

Producción como tal que hoy exhibe el teatro Rialto, justifican la preferencia que las damas están demostrando por este atractivo cinema y ponen de manifiesto también la pericia con que el activo manager Pedro Valcarce orienta esta nueva etapa del teatro Rialto.

Además de Esta noche o Nunca, encantadora producción con Gloria Swanson, va Una Escena Callejera recopilación de todo lo típico de los barrios bajos newyorquinos, una variedad, una revista de asuntos mundiales.

Los turnos a las dos, a las cinco y cuarto y a las nueve.

Precios 20 centavos luneta y preferencia a cualquier hora.

REGINA. Esta noche o nunca

Gloria Swanson, esa estrella que brilla con nuevos fulgores cada día, nos ofrece una nueva demostración de su extraordinario talento, en Esta Noche o Nunca producción que ayer agradó extraordinariamente.

Completa el programa la sugestiva comedia «Una Escena Callejera» que es el documento vivo más notable de la psicología de los barrios bajos de la gran ciudad Newyorquina.

Precios 10 centavos damas y niños hasta las 7.30 y 20 centavos los mayores después.

Mañana la superproducción radiologada en español El Caberet Amarillo con Lionel Barrymore y el drama Capitulación con Warner Baster.

Domingo matinée extraordinaria, El Cabaret Amarillo, radialogada en castellano, Capitulación, una comedia y dos Alfombras Mágicas.

Martes «Volando Voy».

TRIANON. Volando voy y El prófugo

En las tandas de 5.15 y 9.45 se proyectará la graciosísima comedia de la Metro, por Katheryn Crawford, titulada Volando Voy.

En la tanda de 8.15.

Lupe Velez y Warner Baxter en el estreno Metro titulado «El Prófugo».

Mañana, en la matinee de las dos Amor Prohibido por Bárbara Stanwyck; Juraban Olvidaría, por Lili Damita, revista, muñequitos y la comedia de Karl Dane y George K. Arthur Los Destructores. El mismo programa se repite por la noche.

Para el domingo, en la matinée, se anuncia Amor Prohibido y La Ley de la Frontera, por Lupita Tovar y Buck Jones, esta última.

ANTOINETTE ODINOT SE PRESENTARA EN EL CONCIERTO BOURJOIS

De paso por la Habana, la notabilísima cantante señorita Antoinette Odinot artista predilecta y triunfadora en los grandes centros artísticos europeos, cantará como una de ferencia especial a la casa Bourjois de París, en el concierto que ofrecerá hoy a las nueve de la noche, por la Estación C. M. K. del hotel «Plaza». Antoinette Odinot interpretará selectos números de su extenso y fino repertorio con los cuales deleitará a los amantes de la buena música. Será una noche de arte elevado como todos los conciertos que ofrece semanalmente Bourjois, con la señorita Odinot alterna en este programa la orquesta del maestro Eugenio Moreno

PRADO. La horda conquistadora

Para hoy viernes anuncia la empresa del concurrido Teatro Prado en los turnos de 5.30 y 9.30 el estreno de la sensacional película por Richard Arlen y Fay Wray «La Horda Conquistadora». Revista y Comedias. En los turnos de 3.30 y 7.30 «El Desfile de la Paramount» por un reparto de 19 estrellas. Luneta para toda la función 20 centavos. Mañana y el domingo. «El Manisero» por L. Tibbett y «Manos Culpables» por Lionel Barrymore y Kay Francis. Lunes «El vengador social» de Richard Dix, junio 21 y 22 «Las Calles de New York» por B. Baeton. Junio 25 y 26 «El Expreso de Shanghai».

CUBA. El gran desfile

En el Cuba de la calle de Suárez, se exhibe de estreno la gran cinta sincronizada de la Metro interpretada magistralmente por las estrellas de la pantalla John Gilbert, Renée Adoree y Karl Dane, titulada «El Gran Desfile», sincronizada con títulos superpuestos en castellano, precedida de la bella film por Wallace Berry y Clark Gable titulada «Los seis misteriosos», comedia «El reformador» y revista Metrotone. Precios, por la tarde a las cuatro 10 centavos, la luneta, por la noche a las ocho y cuarto 15 centavos los caballeros y 10 las damas y niños.

WILSON. El crimen de la calle de la morgue

Gran temporada de verano a base de función corrida y precios populares rigiendo para hoy los de 10 centavos de 2 a 7 p. m. y los de 20 centavos caballeros y 10 centavos damas y niños, de 8 y media a 11 y media. El programa seleccionado para hoy, es de lo más atrayente, comenzando con la comedia por Slim Sumerville «El Corneta en campaña», el cartón sincronizado «El bombero» y las super producciones «El crimen de la calle de la Morgue» sensacional, emocionante y misteriosa super joya interpretada por Bela Lugosi y Sidney Fox y «Con la peor intención» regai super excelsa atracción extraordinaria, interpretada por Paul Lukas, Sidney Fox y Lewis Stone. A las 5 y cuarto p. m. la comedia por Slim Sumerville «El Corneta en campaña», el cartón sincronizado «El Bombero» y la super producción de gran espectáculo, «El crimen de la calle de la Morgue» por Bela Lugosi y Sidney Fox.

MAXIM: «Luna de Miel»

Presenta hoy en su turno de las 8.30 un sugestivo programa. El gran actor Emile Jannings en LOS PECADOS DE LOS PADRES. Esta es una de las regias producciones que se exhiben hoy; además se estrenará LUNA DE MIEL, donde Erich Von Stroheim junto a Fray Way y Zusu Pitts son los protagonistas principales.

UNIVERSAL. Hollywood, ciudad de ensueño

Viernes 17 de junio de 1932 grandioso programa todo sincronizado y hablado en español. Vea: Hollywood Ciudad de Ensueño: El Crimen de la Calle Morgue; El Nieto y su Abuelo, comedia. Damas y niños 5 centavos; caballeros 10 centavos.

CINE VIVES. Vedado

Una copia nuevecita que acaba de reestrenar la Metro será exhibida hoy en este teatro. Es el más grande espectáculo presentado recientemente. Irá en los turnos de 5 y 30 y 10 p. m. y en el turno de 8 y media va la sublime creación «Caprichos» de Norman Shearer. Completará el programa una revista. Mañana, la ansiada película El Expreso de Shanghai por Marlene Dietrich y Olive Broock. El lunes Esta noche o nunca, por Gloria Swanson.

INGLATERRA. El hombre y el monstruo

El programa combinado para hoy es de lo más atrayente, comenzando con la comedia por Chester Conklin «A golpes por la nubes», el cartón sincronizado «El coro de las chisteras» y las magníficas producciones «El hombre y el monstruo» sensacional emocionante y misteriosa super joya de la Paramount, interpretada por Fredric March y Mirian Hopkins; y «Desengaño» regia super producción, interpretada por Ruth Chatterton y Paul Lukas. A las 5 p. m. la comedia por Chester Conklin «A golpes por las nubes» el cartón sincronizado «El coro de las chisteras» y la super producción «El hombre y el monstruo» por Fredric March y Mirian Hopkins. Por la noche el mismo programa de la matinée.

LA FIESTA DE LA ACADEMIA «J. LOPEZ»

Conforme publicamos ayer, la grata fiesta que se anunciaba para el sábado en el «Auditorium» del Vedado para celebrar la clausura del Curso Ordinario y la apertura del Curso de Verano de la acreditada Academia Comercial «J. López» de Neptuno 128 y 130, altos, esquina a Lealtad, ha tenido que posponerse por razón de haber sido también aplazada la fecha de los exámenes del citado plantel.

Esta función teatral había despertado enorme interés en nuestra sociedad. No sufrirá, sin embargo, gran dilación la justificada curiosidad del público por ver la bella revista «La Floresta Primaveral» que se anunciaba para ese día. La demora será cuestión sólo de unas semanas. Oportunamente se anunciará al público la fecha definitiva en que se celebrará la fiesta, con el programa ya conocido.

Las localidades ya adquiridas servirán naturalmente para esa nueva fecha.

VITALIDAD SUPREMA

Las Píldoras de la Energía.

Todo el mundo lo sabe: el mejor medio de renovar la energía es acabar con el estreñimiento. Y mantener siempre los intestinos limpios.

Para ello hay varios métodos. Pero debemos escoger el mejor. Muchos tienen el inconveniente de que irritan. Otros envician. Otros no pueden emplearse largo tiempo sin malas consecuencias . . .

El Dr. Brandreth, celebrado médico inglés, nos ha dado un laxante definitivo. De una eficacia universal, las Píldoras de Brandreth se consideran el laxante supremo. Son usadas por millones de personas, y gozan de una gran demanda en más de 70 países.

Su acción es suave; no irritan; obran directamente sobre el intestino grueso, sin descomponer la digestión. ¡Un real laxante, que puede usarse diariamente si fuere necesario! Y su uso puede prolongarse todo el tiempo que se quiera, sin necesidad de aumentar la dosis.

La fórmula, compuesta de seis preciosos ingredientes vegetales, ha sido aprobada por infinidad de médicos.

Pruébelas, observe atentamente sus maravillosos efectos, y no volverá a usar ningún otro laxante. Las venden todas las buenas farmacias.

¿DOLOR —DE— MUELAS?

Alivio Instantáneo CON

JIFFY

JIFFY es producto de los fabricantes de las Cataplasmas POLORIS Y ACADONA

Mercado de Algodón

Enero	5.72
Marzo	6.85
Mayo	6.02
Julio	5.23
Octubre	5.46
Diciembre	5.62

SUSCRIBASE AL Diario de la Marina

RADIO Y ELECTRICIDAD

Por ALBERTO GIRÓ

TRASMISIONES PARA HOY

ESTACION C. M. W.
1,185 Kilociclos

7 y 30 a. m. DIARIO Hablado.
10 a .m. Sección Social.
11 a. m. Hora Vermouth.
12 m. Bagatelas Radiofónicas. Orquesta Romeu y los trovadores Quevedo y Carbó.
1 p. m. DIARIO hablado.
2 p. m. Septeto Nacional.
3 p. m. Sección Social.
4 p. m. Orquesta Riveiro.
4 y 30 p. m. Mosaicos C. M. W.
5 p. m. Orquesta de Corman con Luisito Valdés.
6 p. m. DIARIO hablado.
7 p .m. Hora Roja, dirigida por Tomasita Núñez. Programa por Alfredo Betancourt ,guitarrista, tenores Ignacio Corominas y Ernesto García, profesor Ignacio Villa y mezzo-soprano Tomasita Núñez.
8 p. m. HORA MULTIPLE: Radio comedia En las costas de Bretaña, de Franco M. D-Oliva por el cuadro que dirige Enriqueta Sierra. Programa músical por el Conjunto Múltiple.
9 p. m. Orquesta Almendares de Aurelio Herrera.
10 p. m. Sección Social.
10 y 30 p. m. Buenas Noches.

C M C Y

(Ideas Pazos)
1.355 Kc. 1.000 wats

De 12 a 2 p. m. Orquesta y Jazz Band de Manolo Barba También el Dueto Internacional, integrado por Juanito Valdés y Nené Enrizo

De 8 y 30 a 9 y 30 p. m. (HORA RCA. VICTOR) Tomando parte la notable soprano señorita Rosario García Orellana Presentación del Trío de Cámara de la C M C Y (Ideas Pazos) compuesto por los profesores Carlos Fernández Vilá ,piano; Moisés Nelter violín y Mario Mauri, violoncello. Estos señores actuarán también como solistas. Como número extaordinario actuará La Flauta Mágica.

De 9 y 30 a 10 y 30 p. m. Cuartéto Segundo Machín, dirigido por Evelio de Lugo Machín.

De 10 y 30 a 11 y 30 p. m. Orquesta de Antonio María Romeu y su cantante Enrique Ortega.

A las 11 y 36 p. m. Hora Oficial y Buenas Noches.

ESTACION C M X
890 Kc. 336.9 m

Trasmite de 11 a. m. a 1 y 30 p .m. y de 7 a 9 de la noche.

ESTACION C M B Z
1010 Kc. 296 m

Trasmite de 9 a 10 de la mañana y de 6 a 11 de la noche

ESTACION W. L. W.
700 Kc. 428 ms.
Crosley Radio Corporation. Cincinnati, Ohio.

7 y 30 p. m. Orquesta.
7 y 45 p. m. Canciones y Diálogo.
8 p. m. Orquesta y solos.
8 y 45 p. m. Comedia.
9 p. m. Programas varios.
9 y 45 p. m. Pietro el Manisero.
10 p. m. Vox Humana.
10 y 30 p. m. Orquesta.
10 y 45 p. m. Celebridades de Antaño.
11 p. m. Ada Ward, solista, desde el «Cotton Club» de New York.
11 y 15 p. m. Orquesta, Swiss Garden.
11 y 30 p. m. Orquesta Castle Farm.
12 p. m. Orquesta Bailable.
12 y 30 a. m. Jan Garber y su Orquesta.
1 a. m. Termina.

MAGNESIA SARRÁ

Sabrosa-Espumante-Anti-ácida
Inmediatamente alivia:
Jaquecas, Mareos, Acedías.
ASEGURE UN DIA FELIZ
Todas las mañanas toma una cucharada
DROGUERIA SARRÁ
LA MAYOR

CMW LA VOZ DE LAS ANTILLAS

Trasmite ahora en 1.185 KILOCICLOS

HOY VIERNES

A las 8.00 p.m.- HORA MULTIPLE:

Radio-Comedia «En las Costas de Bretaña» de F. M. D-Oliva por el cuadro que dirige Enriqueta Sierra. Programa por Conjunto Múltiple.

A las 9.00.—Orquesta Almendares de Aurecio Herrera.

FUMAR CIGARROS GENER

ES UNA PATENTE DE BUEN GUSTO Y DISTINCION

M.E.C.D. 2016

UNA COMISION DE NAVIEROS A GOBERNACION

La tarjeta de identificación para turistas o en tránsito va a ser reducida a una sola

Ayer por la mañana la comisión de navieras miembros de la Cámara de Comercia Cubana, designada en la reunión del miércoles pasado, visitó al secretario y el subsecretario de Gobernación, exponiéndoles sus desiderata en relación con el reciente Decreto sobre tarjetas de identificación para extranjeros, turistas o en tránsito, que lleguen a Cuba.

El Secretario doctor Zubizarreta accedió a lo solicitado por los navieros, acordando reducir a una sola la tarjeta de identificación, comprendiendo en ella los requisitos del Departamento de Inmigración y los nuevos contenidos en la Instrucción número 3 de la Secretaría de Gobernación: ampliar a 90 días el plazo para permanecer en Cuba sin necesidad de inscribirse en el Registro de Extranjeros, concediéndose en cambio, 180 días a los turistas que traigan a Cuba su automóvil.

En sustitución de la segunda tarjeta, que se suprime, los navieros ofrecieron enviar a la Gobernación una copia del manifiesto de pasajeros que se envía al Departamento de Inmigración.

La tarjeta de identificación deberá ser firmada por el sobrecargo del vapor y llevará, además, el cuño o sello del Delegado de Inmigración.

El doctor Zubizarreta recomendó a la citada comisión para que se entrevistara con el Subsecretario de Hacienda, informándolo de lo aceptado por aquél, para que dicte las disposiciones correspondientes.

Los navieros mencionados visitarán en la mañana de hoy al Sub de Hacienda doctor Altunaga.

ANUNCIESE EN EL Diario de la Marina

¡SILBE!

El silbar hace los labios tentadores

¡Silbe!

Es un ejercicio que conserva hermosos los labios. Aún si no produce ninguna melodía, mueva los labios como para silbar, de dos a cinco minutos cada día. Según un experto en belleza, no hay mejor ejercicio para corregir las arrugas de junto a la boca.

Aceite de Oliva— el aceite embellecedor

SIEMPRE se ha reconocido que el aceite de oliva conserva el cutis suave, hermoso y juvenil. Y he aquí, en este tubo de cristal, la cantidad exacta de aceite de oliva que entra en cada pastilla grande del Jabón Palmolive. A esta abundante cantidad de aceite de oliva, mezclada científicamente con el aceite de palma, se debe el efecto embellecedor del Jabón Palmolive.

Es tal el valor cosmético de su balsámica mezcla, que más de 20,000 expertos en belleza recomiendan el Jabón Palmolive.

Dos veces al día, con ambas manos frótese bien la cara y el cuello con la rica espuma del Palmolive, hasta que penetre bien en los poros. Enjuáguese—séquese con suavidad. Conserva así la hermosura y juventud del cutis.

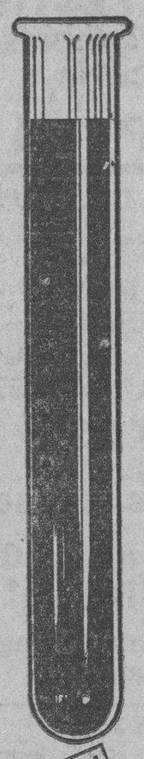

Tamaño Natural
En este tubo de cristal va usted la cantidad exacta de aceite de oliva que entra en cada pastilla grande del Jabón Palmolive.

JABÓN PALMOLIVE

POS-3

Crónica Habanera

(Viene de la Página CINCO)

CLUB JAIMANITAS

El Club Jaimanitas ha creado una nueva clase de socios: Transitorios.

Los miembros del Club que lo sean dentro de esta clasificación, no pagarán cuota de entrada sino solamente ciento veinte pesos al año, como los socios regulares; pero debiendo satisfacer dicha cantidad dentro de los seis primeros meses a razón de veinte pesos mensuales.

Esta clase de socios tendrá iguales derechos que los socios regulares del club, pero son admitidos sólo por el término de un año.

Gran aceptación ha tenido esta iniciativa de los directores del club, habiendo sido aceptados como miembros, dentro de la nueva clasificación, los siguientes señores:

Luis Vidaña, José M. Vidaña, G. W. Magalhaes, James H. Knos, Mario Campa, José M. Bermejo, J. A. Cuneo, Luis del Valle, Néstor Carbonell, Frank Seiglie Jr., Miguel Espinós, W. L. Davidson, Fernando de la Riva, Alfred K. Hallett, George Palmer Ward, Atanasio Hernández Rivera, José Pérez Cubillas, A. Rangel, W. C. Fitgerald, Alberto R. Arellano, C. C. Harris, T. B. Saunders, Juan Pastor Gutiérrez y Domínguez, Juan Serrat y Valera Antonio Giraudier, Luis F Estrada, George E. Green, Rafael Martínez Prieto, Mario Alvarez Argudín, Luis Gutiérrez Franco, S. P. Vecker, T. M. Findlay y Joseph G. Gresa.

CIRCULO MILITAR Y NAVAL

El domingo diez y nueve, de cuatro a siete de la tarde, se bailará en la casa club que esta asociación tiene en la Playa de Marianao.

Tocará la orquesta «Daiquirí».

RAQUEL TORRES Y BEN LYON EN EL «ENCANTO»

«Aloha». Así se titula el drama que se estrena hoy—viernes de moda—en el simpático coliseo de la calle de Neptuno.

Veremos otra vez a la protagonista de «Sombras blancas en los Mares del Sur», en una cinta cuyo argumento se desarrolla en el mismo marco.

PIÑATA

Con motivo de cumplir años la niña María Victoria del Valle, ha invitado a sus amiguitos de uno a tres años para romper una piñata el día de hoy.

La fiesta la ofrecen, en honor de su hija, el conocido caballero Ignacio del Valle y su esposa la distinguida señora Rosa Perdomo y tendrá lugar en su residencia de la calle Calzada.

Como detalle simpático, podemos decir que la piñata ha sido hecha por la señora Margarita Iglesias de Desvernine como obsequio a la festejada.

ANOCHE EN SANS SOUCI

De brillante acontecimiento social puede calificarse la fiesta que en honor de Enrique Fontanills, tuvo lugar anoche en el restaurant tropical.

Las mesas se veían ocupadas por las familias más distinguidas de nuestra sociedad.

La orquesta argentina de Buchardo y la pareja América-Valencia incorporada al show de la semana, deleitaron a la concurrencia.

NOTA DE DUELO

Anteayer se verificó el sepelio de la señora Pilar Lozano de Maribona amante esposa del colaborador del DIARIO, el señor M. R. Maribona Viña.

Como consecuencia de una larga y penosa enfermedad entregó su alma a Dios el martes al mediodía después de recibir la sagrada comunión y los santos óleos.

VIAJERAS

Hoy, a bordo del «Pennsylvania», embarcarán para New York las señoritas Teté Dirube y Clotilde Rodríguez.

En aquella población se reunirán con sus familiares.

CASINO DE LA PLAYA

Para mañana, sábado de moda, se espera una gran concurrencia en el Casino de la Playa.

Además del «show» de costumbre, ofrecerá nuevamente sus maravillosas canciones María Cervantes de Aulet.

Los sábados del Casino cada día se ven más animados por la distinguida concurrencia que los favorece.

FIESTA COLEGIAL

Ayer a las cuatro de la tarde tuvo efecto en el Colegio Sagrado Corazón de Jesús, del Cerro, la distribución de premios de fin de curso.

Al mismo tiempo recibieron sus diplomas de graduadas, de manos de Monseñor Estrada, las siguientes jovencitas: Olga y Magnolia Torralba, Esther Godínez, Silvia Freyre, Hortensia Silvia, Gloria Ortiz y Cristina Mendoza.

(Continúa en la Página NUEVE)

¡CONTRA CANDELA!

UNA OPORTUNIDAD

QUE UD. NO DEBE PERDER

POR CADA PESETA SUYA LE DAMOS ¡MAS DE UN PESO DE NUESTRAS MEJORES MERCANCIAS.

ESTA ES LA MEJOR MANERA DE DARLE "CONTRA-CANDELA" A LA CRISIS ECONOMICA
COMPRUEBELO VISITANDO HOY NUESTRA YA FAMOSA

¡CONTRA CANDELA!

SU GRAN OPORTUNIDAD ESTA HOY EN

El Telar

MONTE ONCE

FALLECIO EL DOCTOR MIRANDA URQUIZA

SANTA CLARA, junio 16. (Por Telégrafo.)

Hoy de madrugada falleció en su residencia el doctor Juan Miranda Urquiza, ex-juez Municipal de esta ciudad por varios años. Escribió un libro que fué muy comentado sobre judicatura titulado «Juzgados Municipales y Exámenes de Procuradores. Era un hombre de solvencia moral y muy estimado en la sociedad villaclareña. Tras una larga y penosa dolencia rindió su tributo a la tierra, rodeado de sus familiares y amigos.

El sepelio se efectuará a las primeras horas de la mañana de hoy.

Armando Machado,
Corresponsal.

APIOLINA CHAPOTEAUT

CURA DOLORES MENSTRUALES RETARDOS

TODAS FARMACIAS

SALUD DE LAS SEÑORAS

Anúnciese en el DIARIO DE LA MARINA

COMPRE UNA CASA COMO ESTA

Contruída en la Calzada de Columbia entre la Avenida de América y la Avenida de Bélgica, Reparto Alturas de Almendares; punto alto, inmejorable, con todas las vías de comunicación, dominando el mar y el río; con jardín, escalinata de entrada, marquesina para bajada de automóviles, portal, espaciosa sala, tres hermosas habitaciones, dos baños intercalados de color de lujo, con sus cuatro aparatos y accesorios acabado cromo, hall central, biblioteca o estudio, comedor, terraza, pantry y cocina con su despensa, cuarto y servicios para criada, garage, servicios para chauffeur, jardines laterales, gran patio con estanque para peces, gallinero, lavadero y carbonera.

La fabricación es de primera clase, con cimientos y zapatas de concreto reforzado, muros de ladrillo de citarón, techos de concreto monolíticos, carpintería de cedro de dos pulgadas de espesor con marcos de madera dura y ventanas que abren hacia afuera, paredes interiores decoradas, instalación de agua fría y caliente en todos los aparatos, azulejo inglés de color de primera en los baños, etc.; en una palabra, fabricación de primera completamente terminada.

Con todas las lámparas y accesorios eléctricos de la gran fábrica de lámparas "LA NEW YORK" de Galiano No. 47, teléfono A-7152.

PRECIO: $13,200.00, DE ENTRADA $4,500.00, EL RESTO CON GRANDES FACILIDADES DE PAGO.

OTRA CASA construída en la calle Doce entre las Avenidas Segunda y Tercera del Reparto Ampliación de Almendares, frente al Parque de la Fuente Luminosa; con jardín, portal, sala, comedor, hall, tres habitaciones con sus closets, baño intercalado con sus cuatro aparatos blancos de primera clase, cocina, cuarto y servicios de criados, y en cuerpo aparte garage, lavadero, carbonera, gran patio y pasillos laterales.

La fabricación es de primera clase, como la anterior.

PRECIO: $6,300.00, DE ENTRADA $2,500.00 Y EL RESTO CON GRANDES FACILIDADES DE PAGO.

Amdor, y Director Técnico
CRISTOBAL DIAZ
Ingeniero y Arquitecto

Habana California Constructing Co.
O'REILLY 40 Teléfonos M-7058 y M-7070

Mathilde Cumont.

que antes de embarcarse para Europa, LIQUIDA definitivamente todos sus negocios en Cuba, desea hacer saber a su numerosa clientela y al público en general que todas las mercancías de su casa de PRADO 88, han sido más que rebajadas en un 75% de su valor.

Vestidos, Sombreros de Playa y de paja, última novedad, Bolsas de todas clases, Collares, Ropa interior de seda, Perfumería francesa y bibelot de cristal.-

TODO AL PRECIO QUE USTED QUIERA PAGAR

POR QUE SE ALEGRAN LAS FLORES

¿Quién no se mostraría satisfecho al ser tan solicitamente cuidado como lo son estos gladiolos por la lindísima Evelyn Furstch? Estas preciosas flores han sido seleccionadas para servir de emblema oficial de las atletas que participarán en los próximos juegos olímpicos en Los Angeles. Se regalarán cientos de bouquets a las lindas competidoras. Miss Furstch, además de su belleza, se distingue como una de las más notables corredoras del Tío Sam.

Blanquee su dentadura

y vigorice sus encías, con Ipana

SI desea usted dentadura resplandeciente, sana y blanquísima, no descuide sus encías... ni el "cepillo rojo".★

El hombre de las cavernas no se preocupaba de sus encías: los alimentos que ingería—crudos, ásperos y duros—cuidaban de ellas al estimularlas con natural ejercicio. Pero, en nuestros tiempos, la comida es suave, bien cocida y rica, y no requiere enérgica masticación. De ahí que nuestras encías se suavicen, se debiliten y se pongan tiernas y flojas. Por eso sangran fácilmente. Por eso causan el "cepillo rojo".★

A usted le toca mantener las encías sanas y fuertes—según recomiendan millares de dentistas—con Ipana y masaje. Límpiese la dentadura dos veces al día con esta deliciosa pasta dentífrica y, luego, ponga un poquito de Ipana en el dedo y frótese con él las encías. Es el masaje ideal, porque Ipana contiene ziratol, que entona y estimula las encías.

Ipana trae salud y belleza a la boca al dar esplendor a la dentadura y protección a las encías. Compre usted un tubo hoy y dé a su dentadura el beneficio de la Ipana.

UN BUEN DENTIFRICO, COMO UN BUEN DENTISTA, NO ES LUJO, SINO PROTECCIÓN

21-2

El "Cepillo Rojo"★

El "cepillo rojo" significa que las encías sangran fácilmente y lo tiñen de encarnado cuando se lava uno los dientes. La naturaleza se sirve de esa advertencia para señalar el peligro de que sobrevengan, por demasiado tiernas las encías, gingivitis, mal de Vincent y hasta piorrea. El "cepillo rojo" significa que su dentadura necesita Ipana y masaje, ahora mismo, antes de que sea demasiado tarde.

M.E.C.D. 2016

Sociedades Españolas

GRAN FESTIVAL PRO "NARANCO" EN "TROPICAL"

Se celebrará el domingo que viene volandito y acudirán romeros de toda la República

Todo llega, se aproxima el domingo diecinueve de este mes de Junio, que ha sido señalado para celebrar el festival en los jardines de La Tropical a beneficio de los fondos para el Sanatorio en Asturias.

El entusiasmo crece por momentos y esto hace asegurar el triunfo rotundo que ha de obtener la Sección de Recreo y Adorno que por primera vez sale de su predio para celebrar una fiesta de esta naturaleza.

Numerosas son las entradas vendidas para la fiesta, muchas de ellas han sido pagadas con sobreprecio, de mostración de que las obras buenas —y esta del Sanatorio es eminentemente humana—tienen la virtud de prenderse en el hondo del alma.

Uno de los numterosos alicientes de esta fiesta será a no dudarlo la cabalgata que saliendo del costado del edificio social del Centro Asturiano que da a la calle de Zulueta a las diez y media de la mañana, recorrer las principales calles de la capital con una banda llamando a los romeros alegres pasodobles serán ejecutados por la banda durante el recorrido.

Los conjuntos musicales de más nombre de la Habana han sido contratados para ejecutar el programa bailable, y unido a esto se encuentra el precio de la entrada que es sesenta centavos.

UN GRAN BAILE EN EL CENTRO BALEAR

Muy amenudo se reune la Sección de Recreo y Orden del Centro Balear que tan acertadamente preside el señor Bartolomé Gayá, juntamente con su Vicepresidente el señor Gabriel Roselló y los vocales de esa Sección, que trabajan tesoneramente para que el baile del dia nueve de julio, que tendrá lugar en los salones, terrazas y patio del Centro Balear, resulte muy lucido.

Conjuntamente con la Sección de Recreo se reune su Comité de Damas, integrado por encantadoras damitas que actúan muy eficazmente bajo la presidencia de la bella y sugestiva señorita Lolita Ribot, cuyo comité aporta a las iniciativas y entusiasmos de la Sección, los suyos siempre muy apreciados, prometiendo cooperar de manera muy activa, para el mejor lucimiento del suntuoso baile «Una Noche en las Islas Baleares».

El adorno de los salones, terraza y patio, ha sido confiado al Comité de Damas, teniendo en cuenta los aplausos y votos de gracias que recibió por lo original y artístico que quedaron los mismos, en el último baile de las flores que celebró esa simpática sociedad.

Grande es la animación reinante entre los propulsores de esa idea, que habrán de alcanzar los laureles dignos de su trabajo.

LA CONSTITUCION DE LA REPUBLICA ESPAÑOLA

Tan pronto como fué puesta en vigor la Constitución de la República Española, el Círculo Republicano solicitó del Presidente de las Cortes Constituyentes señor Julián Besteiro la cantidad de 10,000 ejemplares a fin de distribuirlas entre los afiliados del Círculo, autoridades, y sociedades culturales y políticas. En el día de ayera recibió el Círculo la cantidad de 20,000 ejemplares de la Carta Fundamental de la República Española, las cuales remitió el Excelentísimo Embajador de España señor Francisco Serrat al fin patriótico de divulgación de la bondad, igualdad y justicia que encierra la Constitución del nuevo régimen que rige los destinos de España.

Nos comunica el señor Secretario del Círculo hagamos presente a todos los afiliados de tan patriótica institución que pueden pasar por la Secretaria cualqnier dia hábil de 9 a 10 de la noche para que les sea entregada una. También nos ruega expresemos a las Instituciones de instrucción, cultura, corporaciones obreraes y políticas que deseen obtener dicho código lo pidan por correo al señor Presidente social del Círculo, Prado número 66, altos.

UNA TARDE EN EL TEIDE

Para el lunes próximo y en los salones de la Asociación Canaria, se reunirá el Comité de Damas del «Tenerife», para tratar de todo lo relacionado con el grandioso festival que este Club celebrará el domingo 17 del próximo mes de julio en todos los jardines de «La Polar». La orquesta de Belisario López, los Diplomáticos de L. Pego, el Sexteto Nacional y otros más serán los encargados de amenizar la fiesta. La entrada será de cincuenta centavos.

JUNTAS DIRECTIVAS

NATURALES DE IBIAS: celebrarán Junta Directiva, hoy, 17, del actual, a las ocho y media en el Centro Asturiano.

CENTRO ASTURIANO: hoy, 17, celebrarán sesión las Secciones de Recreo y Adorno y la de Intereses Materiales, a las ocho y media de la noche.

HIJOS DE CABRANES: celebrarán Junta Directiva, hoy dia 17 del actual, a las ocho y media, en el Centro Asturiano.

NATURALES DE VEGADEO: Celebrarán junta directiva hoy, día 17, a las ocho y media de la noche, en el Centro Asturiano.

BRILLANTES EXAMENES EN EL CENTRO GALLEGO

Con el mayor gusto continuamos publicando la relación de los alumtnos que en los exámenes del plantel «Concepción Arenal» recientemente celebrados, resultaron premiados en los grados cuarto, quinto y sexto.

Cuarto Grado:
Medalla de oro. Héctor Leira. Medalla de plata: Ignacio González. Medalla de bronce: José Mosquera.
Sobresalientes: Manuel Vales; Alfredo Rubias; Raúl Armes; Guillermo Villar; Antonio Pargas; José M. Ribas; Manuel Calviño; José R. González; Armando Ledo y José Verdaseo.—Notables: Orlando Timiraos; Armando Rico y Federico Traserra.—Aprobados: Valeriano López; Gastón Reboredo; Gabriel Amengual; Jesús Sánchez y Francisco Orozco.

Quinto Grado.
Medalla de oro: Evelio Ladra; Medalla de plata: Ernesto Gallego; Medalla de Bronce: Manuel Fontana.
Sobresalientes: Tomás Laureiro; Manuel Cariaga; Francisco López; Ramón Ferreira; Gonzalo Méndez; Bernardo Paradela; Maulino Neira y Pablo Pardo. Notables: Juan Bermúdez Luis Dominguez y Jesús Goas; Aprobados: Luciano Ramos; Raúl Freijo; Ramón Fraga; Bernardo Somoza y Mario Arias.

Sexto Grado:
Medalla de oro: Manuel Fernández López; Medalla de plata: Ramón Fraga Chao; Medala de Bronce: Juan Carneiro. Sobresalientes: Domingo Manuel Mosquera; Antonio Pichel y José Goas.— Notables: José Necoga; Pedro Quiñones; Cándido Franco; Guillermo Bermello; Jesús Conesa y Manuel Docal. Aprobados: Roberto Calviño y Segundo Timiraos.

Vaya nuestra más afectuosa felicitación para los alumnos premiados Lamas; Enrique Cámara; José Aguiar y para los dignos profesores que a tan envidiable altura ponen con sus progresos el nombre del Plantel Concepción Arenal, y del Muy Ilustre Centro Gallego.

NACIMIENTOS DE MAYO EN HIJAS DE GALICIA

Según la estadística presentada por el doctor Valentin Castanedo, Director de la casa desalud Concepción Arenal de la la sociedad «Hijas de Galicia», hubo en el pasado mes de Mayo 39 partos en la Sala de Maternidad, de la que es competente Jefe el doctor Francisco R. Cartaya, naciendo 19 varones y 20 hembras, con vómitos incohercibles; en otro hubo que aplicar los forceps; y a otro fué preciso hacer la operación cesárea, la cual fué realizada por el doctor Cartaya con éxito muy lisonjero, como cuenta oportunamente.

LA EXPOSICION ESCOLAR EN EL CENTRO GALLEGO

El domingo a las ocho y media de la noche se verificará la apertura de la exposición de los trabajos realizados durante el último curso por el alumnado del Plantel Concepción Arenal del Centro Gallego, continuando abierta el lunes y martes.

Dicho acto se verificará en el local del Plantel, Prado y Dragones, y a las nueve de la noche del domingo citado, se hará una exhibición de vestidos, en maniquíes vivientes, con las mismas alumnas que los han confeccionado.

EL BAILE EN LUYANO FOOT BALL CLUB

El día 2 de julio próximo se celebrará, en los salones y campo deportivo del «Luyanó Foot Ball Club» una grandiosa verbena que lleva el muy sugestivo nombre de «Una noche de amor.»

Esta fiesta es estrictamente por invitación, pudiendo solicitarse éstas en la Casa Club, Calzada de Luyanó frente la carretera de Guanabacoa.

Lo amenizarán varios conjuntos musicales ejecutando elegantes programas bailables.

PROPIETARIOS Y VECINOS DEL CALABAZAR

Ha acordado esta Asociación de Propietarios y Vecinos la celebración de un soberbio baile en sus salones, con motivo de festejarse a San Juan, Patrono de este pueblo.

Al efecto, ha sido contratada la famosa Orquesta Elegante, con su simpática cantante la señorita Paulina Alvarez, así como el septeto Segundo Nacional.

GRAN PABELLON RABANAL EN EL CTRO. BALEAR

Llenados los requisitos para que fué construído, quedó abierto al servicio de socios

Finiquitados todos los requisitos que han sido precisos para llenar cumplidamente las ordenanzas sanitarias, se ha decidido para dentro de breves días la apertura definitiva del nuevo pabellón «Rabanal» en la casa de salud Santa Teresa de Jesús, y por consiguiente dispuesto para el servicio de quienes hayan de quedar recluídos en el mismo.

Al frente de este pabellón, como médico de visita y especialista en enfermedades de los pulmones, figura el reputado médico doctor Manuel Ampudia González, quien a su vez tiene para la asistencia y cuidado de los enfermos que se hospitalicen en el mismo, a competente personal auxiliar.

Cuenta además este pabellón con un gabinete anexo de consultas, sala de curaciones, y toda clase de dotaciones, absolutamente independiente del general servicio de la casa de salud. Con esta nueva ampliación y la conclusión de las obras de la calzada y parques, se cierra un ciclo de obras que durante algún tiempo ha venido ocupando a la administración social del Centro Castellano.

MAÑANA EL FESTIVAL DE LA ASOCIACION DE ENFERMEROS

Esta noche tendrá efecto en los hermosos y amplios salones de la Asociación de Enfermeros, situados en Nueva del Pilar número 3, esquina a Benjumeda, un grandioso festival bailable que comenzará a las nueve de la noche hasta las tres de la madrugada. La popular orquesta de Belisario López y el siempre aplaudido sexteto Cuba de Fernando Collazo tendrán a su cargo el programa bailable que será de 40 kilométricas piezas de las más en boga. Para las damas se han preparado numerosos objetos que serán repartidos en esa noche. La entrada para caballeros se ha fijado en cincuenta centavos y las damas por invitación las que se pueden adquirir en la secretaría o de la Comisión el mismo día del festival. A juzgar por el embullo que existe entre la Juventud bailadora, quedará muy lucido este baile.

EL GRAN BAILE DE LOS DE COSPEITO

Quedan muy pocos detalles sin resolver, en relación con una gran matinée que la sociedad Hijos del Ayuntamiento de Cospeito está organizando para celebrarla en los jardines de «La Polar», salón Trimalta, el próximo día 3 de julio.

Los que no sean asociados y deseen asistir, deben proveerse de las invitaciones que diariamente se distribuyen en la secretaría de esta sociedad, Palacio del Centro Gallego

Todo hace suponer que el salón Trimalta, orgullo de los jardines La Polar, resultará pequeño ante la cantidad de parejas que se proponen asistir.

DEL SANATORIO HIJAS DE GALICIA

Ingresos: Manuela Argüelles, Rosa Cuervo. Carmita Méndez Pilar Ampudia Roberto Cancelo (menor), Dolores López, Milagros Balseiro, Encarnación González, Aleida Pérez Hernández, Ana Ferreiro, Julia Ambros, Silvia Fernández, Consuelo Fernández, Luis López (menor), Amable Mato, Asunción García Barreiro, Hilda Fraga, Brígida Fernández, Claudina Fidalgo, Ana María Peigon, Clara Sánchez Dolores Fernández y María Sabugueiro.

Altas: María de las Nieves Rodríguez, Manuela Sobrino, Dolores López Fernández, María Josefa Quintas, María González González, Dolores Losada Méndez, Rosalía Luaces, Fernanda Fernández y Consuelo Cacheiro.

Para caballeros
VITI
El mejor calcetín

DIGESTION ASEGURADA
de todos los alimentos
ELIXIR DU Dr MIALHE
Farmacia 8 rue Favart PARIS.
del Dr MIALHE profesor en la Facultad de Medicina.
LAB-LACTO FERMENT MIALHE
DIGESTION
Especial de la LECHE
José Sarra Habana
41 Teniente Rey

Lo tomó desde que era muchacha

"DESDE muchacha tomé en casa el Compuesto Vegetal de Lydia E. Pinkham. Creo que las jóvenes lo necesitan tanto como las mujeres casadas."

"Ahora estoy casada y tengo cuatro niñas y un niño. Tomé el Compuesto Vegetal antes de nacer mi primer bebé."

"Lo sigo tomando cuando me siento decaída y me alivia muchísimo." Sra. Rolla Cook, 314 W. 5th St., Oswego, N. Y., E. U. A.

COMPUESTO VEGETAL DE
Lydia E. Pinkham

"UNA TARDE EN EL NARANCO"
PRO SANATORIO EN ASTURIAS
GRANDIOSO FESTIVAL
EN TODOS LOS JARDINES DE LA CERVECERIA
"LA TROPICAL"
DOMINGO 19 DE JUNIO
ORQUESTAS
ANTONIO M. ROMEU
A. VALDESPI
DIPLOMATICOS DE PEGO
Quinteto LOS BARCALESES
SEXTETOS
CUBA DE COLLAZO
UNIVERSO DE BARROSO
Entrada Personal $0.60
Entrada Familiar $1,00
Kioskos --- Sorpresas y Regalos para las Damas
TOME CERVEZAS
LA TROPICAL y CRISTAL
CLARA EXTRA CLARA
CERVECERIA LA TROPICAL

Noticias del Puerto

El «Fernández Quevedo.»—De su recorrido por las costas, llegó ayer el cañonero «O. Fernández Quevedo.»

El «Pennsylvania.»—El vapor americano «Pennsylvania», de la Panama Pacific, llegará hoy de San Francisco de California, vía Panamá, con 14 pasajeros para la Habana y conduce carga y 308 pasajeros en tránsito para New York.

Dos de la Flota Blanca.—También llegaron hoy los yayores «Cartago», al medidía, procedente de New Orleans, y el «Heredia», de Tela, a las cinco de la tarde, ambos con carga y pasajeros.

El «Cuba».—El último barco que es esperado hoy a última hora es el americano «Cuba» de Tampa y Key West, con carga y pasajeros.

El Presidente a descansar.—En el cañonero «General Juan Bruno Zayas» embarcó ayer tarde el Presidente de la República, quien pasará los últimos días de la semana descansando en un viaje de pesquería.

El «Karlsruhe».—El vapor alemán de ese nombre llegó de Bremen vía Halifax, conduciendo carga general, cuatro pasajeros para la Habana y 17 pasajeros y carga general para Veracruz.

Llegaron en este vapor el arquitecto Hans Bicderblack, Frank Scheffil, Raolph Stevenson y William Romel.

El «Seastrain New Orleans.»—Con 57 yagones de carga y dos pasajeros llegó ayer tarde de New Orleans el ferry «Seastran New Orleans.»

Llegaron en este vapor el ingeniero Marle Brafield y el gerente de propaganda Rusell P. Hall.

Salidas.—Salieron ayer el «Fairfield», para Nuevitas; el «Calamares», para New York; el «Estrada Palma», para Key West; el «Certo», para Charleston; el «E. W. Sinclair», para Aruba.

El «Florida.»—El vapor americano «Florida» llegó de Key West con 67 pasajeros, entre ellos Juan Lagomasino y señora, F. de J. García, Rafael Cerviño, cónsul de Cuba en Key West y familia, Oscar Portela, Ramón Alonso, Ramón Hernández, Eugenio Alexander, Francisco Marín, Armando Delfín, Gloria Mendoza, Alberto Larrea, Enrique Oman, René y Sergio Reinery, María Dubreuil, Pedro Díaz, Rafael M. Martínez, Anibal Pérez, Santiago Somedevilla, Rita Chaple.

El «Maasdam.»—El vapor holandés «Maasdam», llegó de Amberes, con carga general.

Este barco irá a puertos del Golfo y regresará a la Habana para salir el día 8 del próximo mes, llevando más de 800 pasajeros que ya tienen comprados sus pasajes.

El «Estrada Palma».—El ferry «Estrada Palma» llegó de Key West con vagones de carga general.

CASOS DE POLICIA

Una pareja detenida.—El vigilante 13 de la Policía del Puerto, y el alistado del Ejército Fulgencio Montesino, arrestaron a la blanca Celia Calveiro y Gómez, de 17 años de edad y al mestizo Rogelio Mora Carrillo, de 18 años, ambos vecinos de Crespo 28, porque en el Malecón observaban conducta impropia.

—El vigilante 35 arrestó a Richard Echon, natural de Jamaica, porque se estaba bañando en el río Almendares.

—Pedro González Suárez y diez obreros más, dieron cuenta a la policía de que varias compañías están pagando jornales inferiores a los que determina la ley de inteligencia.

Se le dió cuenta al juez decano.

LAS FACILIDADES PARA LA INSCRIPCION EN EL LIBRO REGISTRO DE EXTRANJEROS

El Subsecretario de Gobernación ha autorizado, al igual que hizo con otras corporaciones, a la Cámara Nacional de Coerciantes e Industriales para que pueda brindar a sus asociados extranjeros todas las facilidades necesarias para su inscripción en el Registro de Extranjeros.

¿TOSE?
PRUEBA GRATIS
ALQUITRÁN
Legítimo de
PINO POR SARRÁ
Sólo una muestra a cada persona mediante la presentación de TRES PERIODICOS COMPLETOS en la Droguería Sarrá.

PASAJEROS POR LA VIA AEREA

NACIONAL

Los que llegaron:

Después de rendir su viaje Santiago Guantánamo—Habana, aterrizó ayer en el Aeropuerto Internacional «General Machado» conduciendo correspondencia y pasajeros, el Expreso Aéreo Regular NM-5 al mando del piloto Quevedo y del copiloto Builla. Durante la travesía se registró el siguiente movimiento de pasajeros:

M. Campos, R. Mola, J. Parellada, y G. Alamilla de Guantanamo para Santiago; V. Schuegg y M. Villapol de Santiago para la Habana; S. García de Santiago para Manzanillo; R. G. Haines de Bayamo para la Habana; F. Ramírez Vega y E. Ramírez de Manzanillo para Camagüey; S. Carbonell de Manzanillo para Santa Clara; señora de Labiada, Carlos Corcuera y E. Navarro de Cienfuegos para la Habana.

Los que salieron:

Rumbo a Santiago y Guantánamo y demás ciudades de la ruta salio ayer el Expreso Aéreo Regular NM-4 al mando del piloto Ayala y del copiloto González. Este avión condujo correspondencia y a los siguientes pasajeros:

A. B. Lagueruela y F. Pérez de la Habana para Morón; J. M. López de la Habana para Santa Clara; E. R. Salazar de la Habana para Camagüey; M. Díaz y D. Freyre de la Habana para Santiago.

INTERNACIONAL

El avión Havana Air Limited NC-667-M al mando del piloto Dewey llegó ayer a la Habana procedente de Miami a las 10:45 a. m. con 53 libras de correspondencia y con los siguientes pasajeros:

John Smith y Warren C. Lee.

El avión New York Express partió de la Habana rumbo a Miami a las 2.55 p. m. con 47 libras de correspondencia y los siguientes pasajeros:

Alexander Zuehike Jr. y Raymond L. Hearst.

El anfibio procedente de Mérida, NC-8044 al mando del piloto Rowe, llegó ayer a la Habana a las 2:01 p. m. trayendo 11 libras de correspondencia. Prosiguió viaje hacia Miami a las 2:27 p. m.

NOTA: El avión N-M-2 piloteado por Mc Cullogh partió ayer a las 10:10 a. m. del Aeropuerto Internacional General Machado. Esta máquina había sido alquilada por el señor Antonio Mendoza y otros amigos para un vuelo hasta Cunagua.

E. P. D.
EL JOVEN
ARMANDO VARELA DIAZ
HA FALLECIDO

Dispuesto su entierro para hoy día 17 a las ocho y media a. m. los que suscriben: sus padres, hermano y demás familiares y amigos, ruegan a sus amistades se sirvan acompañar el cadáver desde la casa mortuoria Santa Beatriz No. 4 entre Calzada 10 de Octubre y Primera hasta el Cementerio de Colón, por lo que le quedarán eternamente agradecidos.

Habana, Junio 17 de 1932.

Luis Varela Gómez, María Díaz de Varela, Luis Varela Díaz, Paula Baldor de Varela, Benigno Alvarez, Alfredo Mugía, doctor Abelardo Torres, Andrés Barca, Domingo y José Gurmendi, Aniceto Castro, doctor Emilio Alemán y doctor Pedro A. Castillo.

MATANCERAS

SALUDOS

En la festividad del día.

Sea el primero para la distinguida dama Isaura Beracierto de Ravelo, hasta la que llegarán en la fecha de hoy felicitaciones muchas.

Están también de días los Ismael.

Entre éstos, Ismael Quiroga, administrador del Hospital de Homicultura «Nena Machado de Grau», el doctor Ismael Veulens, a quien no falta nunca mi saludo, e Ismael Salabert.

Ismael Fernández e Ismael Pérez.

Y el gran Ismael Bernabeu, el Rey de la moda en Cuba, el más avanzado heraldo de la elegancia parisiense.

No quedará completa esta nota sin la felicitación afectuosísima que tengo para uno de los clubmen del Liceo más queridos, para uno de los caballeros que de más simpatías disfruta en la sociedad matancera: Ismael Obias y Ferrán.

Tengan todos un día feliz.

SE ACERCA UNA FECHA

La del 24 de junio.

Se festeja ese día el Centenario de la Iglesia de Pueblo Nuevo, el viejo templo en cuya pila bautismal recibieran las regeneradoras aguas, tanto y tanto ilustre matancero.

Un gran programa ha sido combinado por comisiones distintas de damas y caballeros, presididas por el reverendo padre Grenet, el virtuoso sacerdote a quien no ha mucho premiara la Providencia, por uno de sus muy frecuentes rasgos de bondad.

Imploró del Padre Grenet un hombre humilde el bautizo de su hijo, pero advirtióle que carecía de numerario para sufragar cualquier gasto en que pudiera incurrir.

Siempre bueno, siempre caritativo el noble sacerdote, administró el Sacramento al pequeño infante y días después fué obsequiado por el padre del nuevo cristiano con unas fracciones de billete.

Efectuado el sorteo, correspondió al número en poder del Padre Grenet el premio mayor de la lotería, aliviándolo de la situación penosa por que atravesaba en esos momentos.

El cielo pagó con creces a quien sirviendo al cielo en la tierra, vive consagrado al bien de sus feligreses, al amor de sus siervos, al culto de la religión en que ejerce su sagrado ministerio.

Pero volviendo al programa de las fiestas del veinticuatro de junio, diré que tanto Oscar Pardiñas, presidente del Comité de Caballeros, como las damas que figuran en el de señoras, laboran con entusiasmo grande para que resulten lo más brillantes posibles esas fiestas del Centenario del templo de San Juan Bautista.

UN TRASLADO

De que dar cuenta.

Para la casa número veintidós de la calle de Milanés han trasladado su home, los esposos Santiago Alegría y Alicia Muñoz.

Quedaron instalados ya allí, en el día de ayer.

Y dejaron la casa de Byrne 37, propiedad de la señora Ximeno de Escoto.

Sepan las amistades de los esposos Alegría-Muñoz de su nueva residencia.

UNA FIESTA MAÑANA

En la Concha de Buey-Vaquita.

Un delicioso pic-nic que organizan distinguidos jóvenes y señoritas de esta sociedad, para merendar sobre las blancas arenas de la lindísima playa matancera.

Entre las concurrentes a ese paseo, cuéntanse Zenaida Montalvo y Campanería, Victoria Moro y Elejalde, María Elena Alfonso y Baesa, Olga Mesa y Piñar, Lilita Perret y Vals, y Consuelito Díaz Pardo y Rodríguez Garay.

Una consigna se ha dado al grupo.

La de asistir a la fiesta todas con pijamas, las airosas pijamas que tanto privan este verano.

UN ALMUERZO

En el París.

Lo ofreció el miércoles el alcalde municipal Benigno González, al ingeniero Coroalles, el más entusiasta de los coleccionistas cubanos.

Numerosos los comensales a ese ágape.

Amigos todos de la primera autoridad municipal, que se aprestan a luchar por su triunfo en las urnas el primero de noviembre próximo.

El señor González ha sido nominado por el partido liberal para un escaño en la Cámara Baja, y dadas sus simpatías en toda la provincia, y la admiración que su obra de gobierno prende en todos los pechos matanceros, es seguro que su elección ocupará el número uno de la boleta.

UNAS REGATAS

Para el próximo julio.

Bajo los auspicios del Tennis, la sociedad de la Playa que tan brillante gestión social viene haciendo, organizan unas competencias náuticas los muchachos temporadistas de Bellamar.

Para la adquisición de dos canoas en las que han de contender, hay ya colectada la suma recogida en aquel vecindario el pasado año y que guarda la presidenta de la Sección de Sport, señorita Rossy Solomon.

Se continuará esa colecta este año para cubrir el montante de las dos embarcaciones que tantos y tan diversos ratos ha de proporcionarnos a todos.

Mario Fernández Lavarrere, Salvador y Bebé de la Torre, Pino Horta y Pino Bretos, Pepe y Paquito Casas, Roberto Romeu, Humberto González, Luisito Amézaga, Miguelito Fundora, Miguelito Haedo y los Roja, los Begueristain, Fierro, Peralta, Esnard y Urquiza son los rowers entre los que se ha de seleccionar los dos equipos contendientes.

Buena madera de sportmen.

Porque acaban todos de regresar de los Estados Unidos, donde han cursado estudios en Academias Militares.

CONTINUA GRAVE

Félix Martínez Goberna.

Sigue siendo de cuidado el estado de salud del estimado caballero por quien tanto se interesa la sociedad de Matanzas.

La ciencia lucha denodadamente por salvar la vida al prestigioso político, pero el mal, rebelde, implacable, no ceja ni cede.

Junto al lecho de dolor de Martínez Goberna está su familia, que ha venido a Matanzas, instalándose en la famosa clínica de la Calzada de General Betancourt, donde es atendido el paciente con toda solicitud.

Ojalá sean mañana más favorables las nuevas que pueda ofrecer sobre el estado de ese enfermo.

EL ENCUENTRO DEL DOMINGO

En Matanzas Park.

Reina entre los fanáticos del baseball el más grande entusiasmo para el desafío entre las novenas de la Policía Nacional que nos visita y la que defenderá la bandera de Matanzas, en los terrenos del Palmar de Junco.

A beneficio este juego, de los fondos que se recaudan para las fiestas del Centenario de la Iglesia neopoblana.

Infimos los precios de entrada.

Los acostumbrados para esos juegos.

NUEVO COMPAÑERO

El sustituto de Cruz.

Firma desde ayer la crónica de «El Regional» un atildado cronique ur que encubre su nombre con el pseudónimo de «Reme».

Elegante su estilo.

Amena y galana su prosa.

Al saludo que hace a los cronistas locales el confrere de «El Regional», van en correspondencia estas líneas de sincera y leal bienvenida a este ingrato sector del periodismo.

Exitos muchos «Reme».

LA ULTIMA NOTA

Para decir no se ofrecerá, como erróneamente se ha anunciado, conferencia alguna el próximo domingo en el Hospital de Homiculitura Nena Machado.

Será en otra fecha.

Que diré oportunamente.

Manolo JARQUIN.

Estado del tiempo

Nota del mediodía del jueves:

Persiste el buen tiempo en el Atlántico con altas presiones extendidas hacia el Oeste hasta la porción oriental del Golfo de Méjico y hay también buen tiempo con presiones relativamente altas en el Mar Caribe occidental y normales en el resto del Golfo, excepto en el extremo Oeste.

Pronóstico para el viernes: Buen tiempo, excepto algunas turbonadas diseminadas por el territorio. Vientos flojos a frescos del Nordeste al Sur.

Observatorio Nacional.

Temperaturas locales:

Durante las últimas 24 horas se han registrado en la Habana las siguientes temperaturas:

Máxima: 31-4.
Mínima: 23-7.
Media: 27-5.

El DIARIO Hablado
es símbolo de progreso y de eficiencia, y de suprema comodidad y beneficio para el radioyente y el anunciante avisado, que entrega al éter la difusión de la bondad de sus productos.

MONTE 180 TEL: A-3606
La Casa Grande
alquilamos sillas de tijera
JUEGOS DE SALA, COMEDOR Y CUARTO
$1.50 SEMANAL

HOTEL ALAMAC
Broadway y Calle 71
New York
Es, desde hace años, el hotel preferido de todos los cubanos, por su edificio a prueba de incendio, su gran confort su cocina criolla, y el ambiente de «hogar» que en él se respira.
Estas circunstancias lo hacen el sitio ideal de residencia de todas las familias cubanas que visitan ésta ciudad, así como de los más conocidos hombres de negocios de Cuba, de señoras que se ven obligadas por cualquier motivo a viajar solas, de jóvenes estudiantes en los Estados Unidos y de señoritas colegialas.
En el piso tercero se hallan instaladas las oficinas del DIARIO DE LA MARINA con un salón de descanso y lectura a la disposición de todos los cubanos.
Los intérpretes del Hotel estarán en los muelles y estaciones a la llegada de los vapores y trenes.
Cuartos con baño desde $3.00 diarios y $75.00 mensuales. Además la Dirección está dispuesta a estudiar arreglos especiales con los clientes.
Para más informes y solicitud de presupuestos dirigirse a:
Mrs. Evangelina Agüero
Gerente Hispano
Hotel ALAMAC
Broadway & 71st. Street, New York
CABLE ALAMACOTEL, NEW YORK.

M.E.C.D. 2016

Para ELLAS y Para ELLOS

CONSULTORIO

Por la Doctora HERMINIA PLANAS

LAS BOCAS DEL ORINOCO

Tú, que de cárcel de almenadas (rocas
Fuera por entre selvas y resbalas
Como un dragón con invisibles alas,
Cincuenta veces en tus islas chocas,

Te retuerces, te crispas, te dislo- (cas,
Y por cincuenta pórtices te exhalas;
Y, al ensancharte en las cerúleas sa- (las,
Lanzas un ¡ay! por tus cincuenta (bocas.

Y cuando tu agua con el mar se (junta,
Tinge enorme ramal que se desata
Y que amarra una isla en cada (punta...

¡Salve a tí, triunfador, que hacia el (Océano
En carro vas de resonante plata,
En cincuenta rendajes en la mano!

José Santos CHOCANO.

* * *

Dra. Herminia Planas.
DIARIO DE LA MARINA.
Prado 103.
Habana.

* * *

FUERA DE LA CIUDAD

Los Ferrocarriles Unidos, han organizado unas grandes excursiones a Matanzas y Cárdenas, por la pequeña cuota de un peso y uno cincuenta, respectivamente.

El boleto es de ida y vuelta en primera clase. Para llegar a la playa de Cárdenas, hay combinación de automóviles y ómnibus. Varios de los grandes hoteles de la Playa Azul, brindan a los excursionistas las mayores facilidades para su estancia en el lugar.

Habitación, comidas exquisitas y té bailable por mínima cantidad. Estos viajes realizan el ideal de pasar fuera de la Ciudad los días festivos.

Para mayores informes, pueden llamar al teléfono: A-4034. El público escogido que llenó los carros del ferrocarril, en la primera excursión, es una garantía de éxito para los organizadores.

No olviden de avisar con tiempo suficiente al teléfono indicado y para más seguridad de reservación de pasaje, hagan mención de este Consultorio.

* * *

ASUNCION DIEZ

Puede llamar al teléfono: A-9460 y pedir que pase por su casa la señora que hace las aplicaciones. Realmente es algo no conocido hasta hoy, entre nosotros, pero este producto es muy antiguo y preferido en otras ciudades.

En horas de la mañana, en que no hay mucho trabajo en la tienda, la complacerán. Sobret odo, nombre este Consultorio. El «Infalible», para extirpar los vellos, es de fácil aplicación, pero de no realizarse en la forma que indica el prospecto, desde luego que no da el mismo resultado.

El secreto está en desleirlo por completo, para que se adhiera con toda perfección a la piel y pueda extraer de raíz el vello.

La tienda, es la misma que tiene las fajas «Esbeltá-Llorens». Cuidado en confundirse.

Fíjese bien, Obispo 97, entre Aguacate y Villegas.

* * *

VIDA DE SOCIEDAD

En los bailes, si nos interesa bailar con alguna señora o señorita, debemos de utilizar a alguna persona de su familia para que haga la presentación o, en caso extremo, a personas de la casa.

No está bien visto que estas presentaciones las haga un amigo, y más si éste ha sido presentado a la señorita aquella misma noche.

* * *

PENSAMIENTO

Las palabras pomposas son innecesarias para hablar de los hombres sublimes.

José MARTI.

* * *

ABURRIDAS DE LA VIDA

Deben desterrar por completo la idea ¿Aburridas en plena primavera de la vida?

No son justas con su padres. Si han tenido que dejar el Club, en campo hay otras distracciones muy sanas, divertidas y en las que pueden lucir sus habilidades.

¿No han pasado unas horas en el «Golfito», de Veintires y L.? Pues nada más propio para todas edades, tanto por la tarde, como por la noche.

Regularmente me es grato dar una vuelta y tomar aire puro en estas sofocantes noches, a la vez que asisto a la práctica del Campeonato que en estos días se está jugando. Muchos los inscriptos, tanto gente joven, como personas mayores, muy respetables.

Lugar realmente atractivo y el personal a su cargo, muy atento. No lo olviden y sean de las asíduas concurrentes.

No se arrepentirán.

* * *

FLOR DE LIS

La crema para curar las espinillas y que desaparezcan sin tocarlas, ni dejar marca, se llama «Mireya». Puede pedirla a la «Casa Wilson», de Obispo 52.

No olvide que primero debe lavarse el rostro, cuello y brazos con agua templada y el jabón del mismo nombre. En seguida un pequeño masaje de hielo, teniendo éste dentro de un pañito fino y por último la crema «Mireya», ya citada. Dejándose por todo el tiempo posible y mayor cantidad sobre las espinillas.

Espero que en una semana, el cutis lo tendrá completamente limpio. Puede hacer ejercicios y buscar quien la dirija. Mme. Pascual, se las facilita, las indicaciones, si le remite sobre franqueado y la dirección escrita.

No tenga el temor que indica, pues precisamente también le favorece, pues se recogerá en parte. Sería muy bueno viera al médico para su estado general.

* * *

AMABLES LECTORAS

Por rara coincidencia son varias las personas que en estos días, están pidiendo la poesía de Julio Flores, titulada «Bodas Negras». Una persona, muy atenta la ha remitido, pero como es algo extensa, la guardo para el domingo, en que con seguridad tendrán más tiempo disponible para la lectura de poesías.

Ruego que no lo olviden y la recorten y peguen en una libreta

JULIETA

La joyería «Retary», tiene un buen relojero suizo, que en el tiempo en que usted admira las múltiples prendas de la más alta fantasía, que lucen sus vidrieras, arregla el reloj.

Si es marca «Baguette» y lo adquirió allí, con mayor motivo. Son muy amables y siempre complacen a sus marchantes. Aunque sea trigueña, puede lucir la pulsera de brillantes. Precisamente acaban de recibir una colección, muy variada y original.

Esta joyería se distingue precisamente porque a diario tienen algo nuevo que reciben de los grandes y más afamados joyeros.

No olvide que está en San Rafael, esquina a Consulado.

* * *

EN PLENA CALLE DE OBISPO

Un hombre distribuye prospectos en medio de la calle a todos los que pasan por ella.

Un caballero alarga la mano para coger uno, y el de los prospectos le dice:

—¡No; a usted, no!

—¿Por qué razón?

—Porque usted se deja toda la barba y yo anuncio navajas de afeitar.

MARIA TERESA LL.

Le ruego escribir al doctor Pérez Boudet. La atenderá, facilitándole la forma en que ha de curarse. Prado 33, altos. Teléfono: A-7490.

También recibe correspondencia en el periódico «El País», donde tiene un Consultorio Médico.

Malt-Oleol

Glicerofosfatado
de M. Bouvet - Paris

Providencia

de los niños débiles
de los adultos fatigados
de los ancianos deprimidos
y de los convalecientes

De Venta en todas las Farmacias

500 Modelos de Moteras

Se liquidan a precios irrisorios.
Las de $3.00 a $1.00; las de $2.00, $1.50 y $1.00 a $0.60 $0.50 y $0.40 centavos.

Perfumadores Ultima Novedad

También tenemos los más finos perfumadores, de última novedad, a los precios que Ud. desee. Hay un modelo para cada gusto.

Los más Bellos Floreros

De cristal fino. Tenemos multitud de clases y estilos desde $0.15 en adelante.

Estuches de Manicure y de Tocador

Aproveche nuestra liquidación de Estuches de Manicure y de tocador. Los tenemos de todos los tamaños y de todos los precios y contamos con el mejor surtido que hay en plaza. No deje pasar esta aportunidad, por poco que sea el dinero de que disponga.

Perfumería Fina

Invitamos a Ud. a visitar nuestro **Departamento especial de Perfumería**, en la seguridad de que no volverá a comprar en ninguna otra parte. Nuestros precios son únicos.

LA MODERNA POESIA

Obispo 135. Teléfono A-1171. Habana.

FUME VD. GENER;
PRUEBE DESPUES LO QUE
QUIERA, Y VD. VOLVERA A FUMAR
GENER

Crónica Habanera

(Viene de la Página SIETE)

COLEGIO LA LUZ

Este colegio que dirigen los doctores Joaquín Añorga y Gustavo Loredo celebrará el próximo domingo, a las nueve y treinta de la mañana, en el cine Riviera, una fiesta con motivo de la clausura del curso escolar de 1931 a 1932.

He aquí el programa del acto:

Primera parte

1.—Proyección de una interesante Revista de Actualidades Mundiales.

2.—Presentación del Ayuntamiento de la Ciudad Escolar «La Luz» y discurso de salutación por su alcalde, Rafael de Cárdenas y Pina.

3.—La revista «Fiesta de los niños», interpretada por un grupo de alumnos y alumnas del Colegio.

Cuadros y personajes.

1.—Apertura y presentaciones. Anunciador: Raúl Pina Tous.

2.—Poesías festivas, recitadas por Raúl Olivera Borges.

3.—Minuet de Beethoven: Violín y piano por Rodolfo San Martín y la profesora Carmelina Loredo.

4.—Mazurka del Ballet de Coppelia, bailada por Kiki Skirving.

5.—Ejercicios calisténicos por los alumnos Héctor de Quesada, Félix Serrate, Luis Angulo, Raúl Olivera, Julio San Martín, Alberto Borges, Ciro Ullivarri, Narciso Cobo, Raúl Sedano y Rodolfo San Martín.

6.—La Escuela, discurso por la niña Rosa Amparo y Añorga.

7.—La Muñeca Rota, baile excéntrico original de Modestín Moralcs y Música de Vicentico Lanz.

La Niña, Lidia Morales; Su hermano, Roberto Betancourt; La muñeca, Uvita del Río.

8.—La Ruta de Martí, conferencia pronunciada por el alumno Manolo Cobo Sausa.

9.—Himno a la Bandera, recitación por Julio de San Martín.

10.—Himno Nacional.

Segunda parte

1.—Entrega de los trabajos calificados y los premios.

2.—Palabras del director del Colegio.

3.—Discurso resumen por el doctor Ismael Angulo.

EN EL HOTEL NEW YORK

Se celebrará el próximo sábado a las nueve de la noche, un baile amenizado por la orquesta de Aniceto Díaz, creador del danzonete.

BODA NOTARIAL

Reciente han contrado matrimonio la señorita Cándida Darna Simeón y el señor Alejandro Suárez Huguet.

Firmaron el acta civil en calidad de testigos los señores Francisco Marín Hernández y Manuel Gómez Pérez.

OPERACION

El señor Jorge Lebredo ha sido operado de apendicitis en la Policlínica Nacional por el doctor Nicolás Gómez de Rosas.

Su estado es satisfactorio.

Edel FARRES.

DESDE EPOCA COLONIAL LOS DENTISTAS PUEDEN EXPEDIR CERTIFICADOS

Enérgico escrito de protesta ha sido elevado por la Federación Dental de Cuba al Secretario de Sanidad por el informe jocoso del Dr. Rensoli. El equilibrio biológico se afecta por la boca

Confirmando nuestra información de ayer, el doctor Alberto Colón Silva, presidente de la Federación Dental de Cuba, acompañado de los doctores Marcelino García Paredes y Alberto Bello, tesorero y vocal, respectivamente, hicieron entrega ayer por la mañana al capitán Guillermo Lage, jefe de despacho de la secretaría de Sanidad, para que lo hiciera llegar al teniente coronel Miguel Céspedes Alvarez, una exposición protestando del informe oficial rendido por el doctor Fernando Rensoli, director de Sanidad, en relación con la competencia de los odontólogos para expedir certificados a sus pacientes.

PROTESTA GENERAL

Una verdadera demostración de protesta por parte de todos los dentistas ha causado el memorándum del director de Sanidad al doctor Céspedes, en el que consigna la incapacidad de dichos profesionales para poder expedir certificados, haciendo constar la «imposibilidad en que se encuentra un paciente para atender sus ocupaciones habituales por encontrarse padeciendo de tal o cual afección de la boca».

TEXTO DEL ESCRITO-PROTESTA

El escrito-protesta elevado por la Federación Dental de Cuba, al señor secretario de Sanidad dice así:

«El Ejecutivo de la Federación Dental de Cuba, que me honro en presidir, se ha enterado por la prensa del informe emitido por el señor director de Sanidad sobre los distintos problemas que esta colectividad sometió a su alta consideración, y está admirado de la forma en que asuntos serios y colectivos, han sido apreciados por el funcionario citado. Exponemos, antes que nada, nuestra más viril protesta por la forma jocosa o burlesca en que ha sido expuesta, no encontrando más factor atenuante a esta anormal conducta, que el autor esté afectado de puerilismo, en consonancia con el ciclo que recorre en su vida.

«Deseoso de molestar todo lo menos posible su atención, vamos a exponer en síntesis nuestros argumentos:

«Primero: Certificado de Enfermedades:—Es un derecho adquirido desde el Gobierno de España, que los dentistas puedan certificar las enfermedades de la boca para utilizarlo como documento oficial, siempre y cuando tales enfermedades perturben la salud hasta el grado de alterar o impedir las ocupaciones habituales. Los dentistas actuales efectúan sus estudios en las mismas cátedras de los médicos y toman como ellos, la savia de la misma fuente, con la sola diferencia que localizan su intervención en el campo de la Estomatología. Además, las enfermedades de los dientes y de la boca en general no son autónomas, ellas representan el estado caloidad, sanguíneo y en la mayor parte de los casos son exposición de morbosismos internos que se reflejan en la boca. El equilibrio biológico general se afecta por las enfermedades bucales y éstas repercuten sobre el todo orgánico; por consiguiente, no hay enfermedades locales, sino todas están en relación con la crasis sanguínea. La misma caries de los dientes no es enfermedad local, sino consecuencia indirecta de alteraciones metabólicas en sus funciones de anabolismo y catabolismo. La piorrea es un síndrome de alteraciones generales, en los que juegan gran papel las condiciones neuro-endocrinas, y su tratamiento interno en relación con la afección preexistente.

«Estos conocimientos son hoy clásicos, y no se explica que el señor director de Sanidad lo ignore, a no ser que se haya quedado en éxtasis científico, pues sólo así se concibe juzgar al odontólogo actual como un artista y no como un médico especializado, que es el concepto que merecen en países de verdadera civilización como Francia.

«Segundo: El Carnet de Identificación: Deseamos instituir el Carnet de Identificación profesional como un medio práctico para perseguir el intrusismo, y prueba de que esto es un medio de verdadera utilidad, es que el Gobierno estudia actualmente su aplicación a todos los ciudadanos de la República; sólo con este medio se puede identificar al dentista en su oficina.

«Tercero: Los inspectores dentales:—Esta no es una nueva Ley que deseamos crear, pues ella tuvo su origen desde la época en que nuestro distinguido y querido amigo, el doctor Francisco María Fernández actuó como secretario de Sanidad. Actualmente hay muchos dentistas que poseen su carnet de inspectores dentales, y esta Ley no ha sido derogada, y, por consiguiente, está en vigor, y lo que nosotros hemos indicado es la necesidad de que se cumpla, para lo cual hemos sometido a la consideración del señor secretario un Proyecto de Reglamento.

«No queremos molestar más su atención y esperamos que su buena inteligencia le permita apreciar estos asuntos con el valor e importancia que tienen para el cuerpo profesional dental. (fdo.) Dr. Alberto Colo, Presidente».

Bodas Episcopales

El próximo día 14 se dedicarán, según las intenciones de nuestro veneradísimo señor Arzobispo, los actos de culto de los martes perpetuos de Don Bosco.

La Misa de siete y media será de Comunión general para la Archicofradía de María Auxiliadora, para el anexo y floreciente Colegio de las MM. Salesianas, para los Cooperadores Salesianos, extendiéndose la invitación a los innumerables devotos y favorecidos por el gran taumaturgo del siglo XIX.

Celebrará Monseñor Arteaga, director diocesano de los Cooperadores Salesianos.

La Misa de ocho y media será solemne, con sermón y veneración de la Reliquia «ex carne» del Beato Don Bosco.

GRACIAS DE DON BOSCO EN LA PRIMERA SEMANA DE JUNIO

Dan públicas gracias al Beato D. Bosco:

M. González Hermida, por haber hallado trabajo, y, agradecido, ofrece la Misa del primer martes en su altar.

Mercedes Palacios, por el feliz éxito de una arriesgada operación quirúrgica.

Argentina Palacios, por haber sabido de una persona en plazo urgente, cuando hacía tiempo que ignoraba su paradero.

Ofrece un par de velas para su altar.

Serafín Pardo, por haber encontrado trabajo al tercer día de su novena.

N. Izquierdo, por haber obtenido la curación de un hijo, y empleo para los otros dos.

Luisa Varona, por haberla librado de una gran angustia, ofrece cuatro pesos para los niños pobres de Don Bosco.

José Sizam, por haber, con un segundo premio de la Lotería Nacional, solucionado sus negocios, y ofrece cien pesos (100 pesos) para este templo, destinándolos al altar del Sagrado Corazón de Jesús, como el más necesitado por el momento.

Está Ud. invitado con sus niños

a pasar el Domingo 19 de Junio en los famosos Manantiales, jardines y P. Infantil

"LA COTORRA"

Loma de la Cruz, Guanabacoa — Teléfonos X0-1777 y X0-1888

Ese día a las 9 de la mañana se inaugurará la GRAN EXPOSICION de los 150-000 dibujos presentados por los niños durante el

Gran Concurso de la CABEZA del PERRO y la COTORRA de la HORA RADIO ESCOLAR

Los directores de LA HORA RADIO ESCOLAR y el señor Claudio Conde propietario de los Manantiales LA COTORRA han confeccionado un programa artístico e instructivo que durará todo el día, compuesto de representaciones teatrales, números cantados y otros. En él, tomarán parte alumnos de las distintas Escuelas y entusiastas artistas que muy gustosamente se han brindado a colaborar en este festival que estará amenizado por Bandas de Música, orquestas y Sones.

Esta fiesta servirá para que los visitantes, Colegios y demás instituciones vean una fiel reproducción de la que últimamente ha celebrado en estos manantiales el colegio AMERICA ARIAS cuyos alumnos han ejecutado un selecto programa compuesto de representaciones teatrales, números de canto, etc. etc., habiendo venido todos los niños acompañados de sus respectivos familiares pasando todos un día encantador ya que habiendo concurrido provistos de sus almuerzos y meriendas, no tuvieron preocupación por el regreso y se retiraron al finalizar la tarde.

Se tomarán películas y fotografías de todos los asistentes y actos que se realicen HABRA SORPRESAS.-- El popular aviador Sr. Santamaría a hora determinada y de mayor entusiasmo de la fiesta hará diversos ejercicios de aviación y tomará varias fotografías de la fiesta

Traiga su MERIENDA y pase con sus niños UN DIA FELIZ

Serán obsequiados con Agua mineral LA COTORRA y los niños con el famoso "TODDY" y las exquisitas galletas "ARMADA"

La casa "VICTOR" de la Habana, receptora de los Radios que se han donado a las Escuelas, contribuye una vez más a este concurso enviando una RADIOLECTROLA R.C.A.--VICTOR como EXHIBICION y para imprimir discos según se vaya desarrollando el programa.

95 Premios y 3 Radios VICTOR Modelo R.E 20 se han donado en este concurso de

LA CABEZA DEL PERRO Y LA COTORRA

Tanto las empresas de Omnibus como las de Lanchas han ofrecido su cooperación reforzando el servicio de transporte a LA COTORRA

Si desconoce la ruta para venir a los Manantiales tenga la bondad de llamar a nuestros teléfonos y tendremos sumo gusro en indicarselo.

"LA COTORRA"

Loma de la Cruz - Guanabacoa — Telfs. X0-1777 y X0-1888

Palacio

VISITANTES

Durante la mañana de ayer acudieron a Palacio casi todos los secretarios de despacho con el propósito de visitar al señor Presidente de la República, pero éste se encontraba ausente, por lo que muchos de los señores miembros del Gabinete se entrevistaron con el secretario de la Presidencia.

Entre estos últimos vimos a los secretarios de Instrucción Pública, doctor Céspedes; de Estado, doctor Ferrara,; de Gobernación, doctor Zubizarreta y al de Obras Públicas ingeniero Onetti.

EL PRESIDENTE

A la una y media de la tarde regresó a Palacio el Presidente de la República, en unión de sus ayudantes de guardia y el capitán Rodríguez Batista y, después del almuerzo, cerca de las cuatro y media, volvió a ausentarse, dirigiéndose a su finca de verano de Santiago de las Vegas.

ASUNTOS AZUCAREROS

El doctor Viriato Gutiérrez, senador de la República, llegó ayer a Palacio a las once de la mañana, después de haber estado en el Instituto Azucarero laborando.

Nos declaró el doctor Gutiérrez Valladón que la mejoría de los precios para el azúcar refino que se viene observando, pone de relieve la bondad de la política seguida hasta la fecha, y muy especialmente en estos últimos tiempos por el Instituto Nacional, respecto al problema azucarero.

Agregó que si los precios continúan mejorando, es muy posible que pueda decirse que el país va definitivamente hacia su mejora económica.

CONFERENCIA

Los secretarios de Estado y de Instrucción Pública, doctores Ferrara y Céspedes celebraron ayer un cambio de impresiones en Palacio, tratando del problema universitario.

POR QUE ESCASEA EL AGUA

El secretario de Obras Públicas, ingeniero Onetti, declaró a los repórters ayer en Palacio, el motivo por el que escasea el agua en la ciudad, a ciertas horas del día: obedece al hecho de estarse limpiando uno de los tanques-depósitos de Palatino, al objeto de evitar se acumule el limo y otros residuos que las aguas acarrean.

También declaró el ingeniero Onetti que continúa el bacheo de las calles, entre ellas la Calzada de Ayesterán y que después se continuará por la calle D, la de Línea y 17, en el Vedado.

DE PESQUERIA

Es muy posible que los días finales de semana el jefe del Estado los dedique a la pesca por la costa norte.

También el mayor de la ciudad, señor Tirso Mesa, que fué visita de Palacio ayer, nos dijo que pensaba por la noche iniciar la pesquería del pargo sanjuanero, que ha empezado a correr.

EL LIBRO DE ADHESIONES

Los empleados del Distrito Central de la Habana, en su casi totalidad, acudieron a la una de la tarde de ayer a Palacio con el propósito de firmar en el libro de las visitas que acuden a Palacio a testimoniar al Presidente su felicitación por haber abortado el atentado descubierto ha días en la Quinta Avenida de Marianao.

SE DICTARON INNUMERABLES SENTENCIAS

Absuelto el empleado acusado por la desaparición del libro de actas del cabildo habanero

Se dictaron ayer, por las distintas Salas de lo Criminal de esta Audiencia, las siguientes sentencias:

Absolbiendo a Franrisco Fernández Arias, del delito de infidelidad en la custodia de documentos; trátase de la desaparición del Libro de Actas Originales del Cabildo Habanero; defendió el doctor M. de la Peña; Dámaso Feliú González, de amenazas condicionales; Julián Padrón Aguiar, de robo; Miguel Armengol Rivera, de estafa; Carlos Pérez Pedroso, de estafa; Marín Batista, de lesiones graves; Luis Díaz Ruiz, de expendición de monedas falsas; Martín Iglesias, de robo.

Condenando a José Lang, por daño a la salud pública, a seis meses de arresto y multa de quinientos pesos; Jorge Viñolas Rosado, por estafa, a seis meses, un día de presidio correccional; Adelaida Nogueira Díaz por injurias graves, a multa de $31.00; Leandro Ruiz Monforte, (a) Sueñito, por hurto a seis meses de arresto mayor; Juan Sabori Luance, (a) Rómulo, por hurto, a seis meses de arresto mayor.

DISPONE LA AUDIENCIA LA REPOSICION DE UN EMPLEADO DEL DISTRITO CENTRAL

La Sala de lo Civil de esta Audiencia, de acuerdo con lo interesado por el doctor Oscar G. Edreira Rodríguez, ha dictado sentencia disponiendo la reposición de Evelio Yanes López en el cargo que desempeñaba en el Departamento de Impuestos del Distrito Central. La Comisión del Servicio Civil había declarado sin lugar el recurso de apelación que interpuciera Yanes contra el decreto de cesantía, el cual es revocado.

The George Washington
FIFTH STREET & WASHINGTON AVENUE
MIAMI BEACH, FLORIDA

CUARTO CON BAÑO INCLUYENDO TRES COMIDAS DIARIAS 8 SEMANALES POR PERSONA

DEL HOTEL A LA PLAYA EN TRAJE DE BAÑO

A. E. Reineking PROPIETARIO Y ADMINISTRADOR

El DIARIO Hablado

Se trasmite todos los días

M.E.C.D. 2016

El proteccionismo americano

(Por GABRIEL CAMPS)

No es proteccionista el pueblo que quiere serlo sino el que puedde serlo. Los Estados Unidos no pueden serlo. Porque lo son, así les vá. Les falta para ello extensión de tierras fértiles, población consumidora y variedad de climas, que no tienen.

No es país que se baste a sí mismo (**self supporting**) como se vió cuando la guerra mundial, y un país sin materias primas no debe ser proteccionista. Tiene que invertir más de mil millones de dólares anuales en materias primas tropicales. Sólo a Cuba le tiene que dar por sus azúcares millones de pesos, y que no los dé, bien a Cuba o cualquier otro país azucarero y se vería cómo rodaban por tierra infinidad de sus industrias fundamentales.

Se comprende el protecionismo en Europa, en un supuesto, desde luego, en el supuesto de que se confederen económicamente las naciones que forman el viejo continente.

La unión de Portugal con Rusia, la supresión de aduanas entre Italia y Francia, entre estas dos naciones y España, entre todas juntas y Alemania, es algo que se entiende.

La de la Florida y California, del Estado de Nebraska y el de Montana, no es nada, a los efectos del proteccionismo, porque Florida no es Portugal, ni California es Rusia, ni Nebraska y Montana son España y Francia.

En Europa hay población, hay tierras de extremada fertilidad, hay muy arraigadas costumbres agrícolas, hay tradiciones de cultivo de prácticas seculares y mayores necesidades de humanidad; allá viven los mejores agricultores del mundo, hay una cultura superior. Todo eso falta en los Estados Unidos. Creación norte-América del capital y el trabajo europeos, en una irrupción fantasiosa en la primera mitad del siglo XIX, pudo aprovechar riquezas naturales a flor de tierra, y la exaltación literaria de un nacionalismo enfermizo colocó a ese país en el ápice de todo esplendor formal.

Ese cuadro se ha disuelto, y hoy se ven la trama y la urdimbre de la tela. Hasta estos tiempos hemos vivido obsedidos por un tópico común bajo la obsesión de que es un país, Estados Unidos, de extraordinarias posibilidades agrícolas y de la población necesaria para un gran consumo.

Lo cierto es otra cosa; ni tienen población razonable, ni tierras bastantes para alimentar la excesiva que vegeta en el país.

España, Italia y Francia juntas, tienen igual población que los Estados Unidos, en un perímetro mucho más corto.

España tiene 23 millones y 40 Francia y otro tanto Italia. Estados Unidos tienen los mismos 100 millones, más o menos. Quiere decir que las tres naciones latinas sustentan entre las tres la misma gente que los Estados Unidos. A los efectos de la población es lo mismo Estados independientes que Confederados.

Con dos diferencias: que en España aunque intenten disgregarse políticamente, todos son españoles, en Italia todos son italianos y en Francia todos son franceses; y en los Estados Unidos no hay anglo-sajones, sino en corta porción; el famoso MELTING POT ha sido una ilusión que se desvanece. Son razas divergentes las quep ueblan a los Estados Unidos.

Fuera de los elementos homogéneos, los anglo-sajones y los germanos que están en minoría, la gran masa pobladora de los Estados Unidos es inferior RACIALMENTE a los españoles, los italianos y los franceses, que en general son de raza mediterránea, es decir, antropológicamnte superior; y con la otra diferencia que las tres naciones tienen reconcentrada su población en 519 mil millas (Francia 212, España, 190, Italia 117) y los Estados Unidos la tienen diseminada en más de tres millones y medio de millas cuadradas, es decir, dos y medio mililones de millas más, en tamaño, desconcertante; estériles en fecundidad.

Los escritores de siglo XIX, superficiales y entusiastas, Toqueville, Laboulaye, Jacolliot y otros, dejaron en los admiradores de las bellezas literarias de sus libros, una impresión falaz, que se ha perpetuado hasta hoy, no sólo entre los otros pueblos, sino más y principalmente en los mismos americanos. La frase **the first in the world**, el primero del mundo, ha colocado a los Estados Unidos en la cima, incluso la militar por la torpeza ajena.

Las primeras ciudades del mundo son las suyas y no es justo afirmarlo.

Los primeros ferrocarriles del mundo. Y así en todo.

Es claro que Italia, España y Francia no pueden tener los ferrocarriles de los Estados Unidos. De Cádiz al Havre, y del Havre a Nápoles, son dos paseos de automóvil. ¿Qué falta hace a eas naciones LA EXTENSION de los ferrocarriles americanos? Alguien dijo, con no poca exageración, pero lo dijo, que los Estados Unidos no eran otra cosa que una gran línea ferroviaria con estaciones pintadas de gris.

El inmenso territorio de los Estados Unidos es motivo más de debilidad que de fuerza para una sola nación. A raíz de que Malthus enunciase su famosa teoría del crecimiento geométrico de la población en contraste con el crecimiento aritmético de los bastimentos geógrafos y economistas nos impresionaron con la leyenda americana; en cualquier confín, decían, caben holgadamente la mitad de los habitantes del viejo Continente.

Hoy Mr. Grant, conocido publicista americano, Director del jardín botánico del Parque Bronx en New York, nos dice y prueba que los Estados Unidos no tienen tierras laborables suficientes para sustentar a su actual población; y sostiene que los Estados Unidos serían más ricos y más fuertes, si su población actual decreciera a 60 MILLONES DE HABITANTES.

A ello tienden las duras leyes, restrictivas de la emigración; y la crisis actual será una gran enseñanza para los Estados Unidos, quie seguirán, en lo adelante, las imposiciones reales de la moderación y la prudencia.

Mientras los Estados Unidos crean posible mantener su aparatosa civilización mecánica con los provechos de su consumo interior, no resolverán su crisis. La gasolina y los automóviles son incomestibles.

Si quieren vivir y desenvolverse precisa que vendan mucho; pero también que compren mucho.

Para ignorar a los otros pueblos necesitan gente, que tienen poca, y si la aumentaran no tendrían tierra. En eso está el busilis. En un círculo vicioso.

El ex-Presidente de los E. U. Calvin Coolidge, en la Revista **American Magazine** acaba de escribir: «Hemos »visto que no éramos tan grandes co»mo creíamos» Nos íbamos demasia»do altos. Ahora tendremos que man»tenernos más cerca de tierra. No »nos sentiremos tan engreídos; pero »sí mucho más seguros».

Es, ciertamente, una verdad que nuestros amigos los americanos han de persuadirse de que como **los gringos** tendrán que morderse las uñas y chuparse el dedo de vez en cuando como también nos lo estamos chupando los cubanos.

Una carta a una amiga y un folleto de interés para Vd.

Querida Aurora:
Como conozco tu espíritu de mujer práctica y me imagino que querrás imitarme, me apresuro a darte una buena nueva. Conquisté al fin a mi esposo para que instalara gas en casa... y en que maravillosas condiciones!
Compramos una de las nuevas cocinas ROPER, pagándola; Asombrate! á $1.25 mensuales; y un moderno calentador automático RUUD para agua por solo $3.55 al mes. En el folleto que te incluyo verás ilustradas mis flamantes compras ¿Concibes tales gangas?
Pues bien, recibí además como regalo un magnífico juego de utensilios de aluminio para cocinar y la instalación tampoco nos costó un centavo.
Te aconsejo decididamente que no pierdas

Lea la misiva — Entérese en principio de las ventajas que le representa esta formidable oferta y.....

VISITENOS

Con gusto y sin compromiso alguno para usted le daremos en nuestra Sucursal más próxima detalles completos de esta sensacional venta.

COMPRANDO AHORA

el Modelo "POPULAR" que aquí se ilustra, además de adquirir una de las más modernas tipos de la famosa marca "ROPER", disfrutará Ud. de unas ventajas que a primera vista se hacen difícil de creer. Vea al pie la lista de precios y facilidades de pago, en adición a lo cual regalamos un magnífico juego de utensilios de aluminio con cada cocina vendida

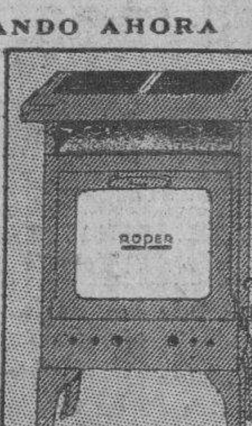

Y OTRA GRAN OFERTA DE CAMPAÑA

es la pequeña Cocina "ROPER" Modelo "ECONOMICA", que ofrece la misma garantía de calidad que las de mayor costo y puede liquidarse con el desembolso mensual más reducido que pueda Ud. concebir

....Y COMO COMPLEMENTO

para el confort de su hogar, le ofrecemos este moderno

CALENTADOR DE AGUA "RUUD"

TIPO AUTOMATICO EN TRES DISTINTOS TAMAÑOS 20 - 30 Y 45 GALONES DE CAPACIDAD

AUTOMATICO

SE FIJA LA TEMPERATURA DESEADA Y SE MANTIENE AUTOMATICAMENTE.

INSTANTANEO

SOLO ES NECESARIO HACER GIRAR LA LLAVE PARA OBTENER AGUA CALIENTE.

SEGURO

GARANTIA ABSOLUTA CONTRA PELIGROS POR FUNCIONAMIENTO DEFICIENTE.

COMPUERTA PARA LIMPIEZA

OFRECE UN COMODO MEDIO PARA LIMPIAR EL FONDO DEL TANQUE FRECUENTEMENTE.

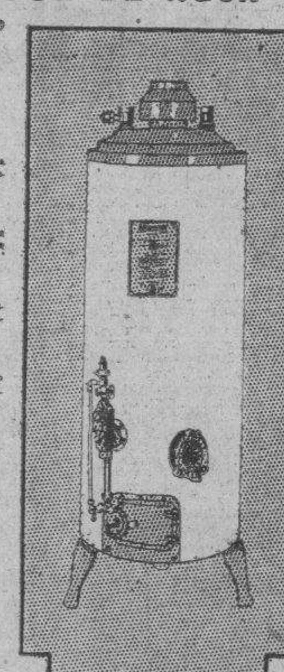

LISTA GENERAL DE PRECIOS Y FACILIDADES

COCINAS DE GAS "ROPER"

MODELOS	CONTADO	A PLAZOS	ENTRADA	PLAZOS DE 24 MESES A
"Consola" 2501	$ 60.00	$ 72.20	$ 5.00	$ 2.80
"Consola" 2501 T	75.00	90.20	5.00	3.55
"Popular" 1209	28.00	33.00	5.00	1.25
"Económica" 1410	20.00	24.00	2.00	1.00 (22 meses)

NOTA:—El modelo "Consola" 2501-T está equipado con control de temperatura del horno.

CALENTADORES DE AGUA "RUUD"

Automático 20 Galones	$ 75.00	$ 90.20	$ 5.00	$ 3.55
Automático 30 "	90.00	108.20	5.00	4.30
Automático 45 "	120.00	144.20	5.00	5.80

Cía. Cubana de Electricidad
A las Ordenes del Público

IMPORTANTE RESOLUCION DE UN JUEZ

Una señora acusada no cometió delito porque pagó más por los muebles que compró a plazos

El doctor Antonio María Lazcano, Juez de Instrucción de la Sección Quinta, dictó ayer tarde una importante resolución en la causa instruida por el delito de estafa contra María Nesto, vecina del Reparto Batista, la que fué acusada por el comerciante José Boile, establecido en Monte 166, de haber dispuesto de los muebles que le vendió a plazos y los cuales no había terminado de abonar.

La señora Nesto adquirió en dicho establecimiento muebles por valor de 190 pesos y cuando ya había abonado 125 pesos, el comerciante por medio de los trámites legales correspondiente, intentó quitárselos por no haber continuado abonando las mensualidades estipuladas entre ambos, pero al personarse en la casa para realizar la extracción, ella manifestó que había dispuesto de los mismos por lo que el perjudicado la denunció por el delito de estafa.

Citada la acusada ante el doctor Lazcano, comprobó que había abonado por los muebles la suma de 125 pesos, los cuales conservaba en su poder, por lo que a petición del juzgado fueron tasados por los peritos, quienes afirmaron que el valor de los mismos era de 90 pesos. Con tal motivo el juzgado ha dictado una providencia en la que hace constar que no existe el delito denunciado, toda vez que la señora conserva los muebles y ella ha abonado más del valor real de los mismos.

SUSPENSION DE UN JUICIO POR CAUSA CRIMINAL

SANTIAGO DE CUBA, junio 16. (Por telégrafo).

Nuevamente se suspendió hoy el juicio contra Pedro González, acusado de ser el autor del crimen perpretado en la persona de Rufino González, conocido por «Chapo». El hecho ocurrió en la finca «El Salado», barrio de Sevilla, que pertenece al poblado del Caney.

DIEZ MIL SACOS DE MAIZ

Se hizo hoy una venta de diez mil sacos de maíz a buen precio para ser embarcados de un momento a otro por este puerto, a la cercana isla de Puerto Rico. Probablemente se hará el embarque a fines del actual mes de junio.

Matías Vega, Corresponsal.

Dos magníficos programas se preparan para mañana sábado y para el domingo

Muy bien acogido por el público y los fanáticos el fallo de los «stewards» del Club Hípico, en el caso de la justa de Loys Orment, el pasado domingo. Muy bueno está el track

(Por «JERRY» CORRALES)

Los fallos condenatorios emitidos por el cuerpo de stewards del Club Hípico de Cuba que integran George P. Foster presidente y compañeros Robert McArdle, Dr. Jorge García Montes, José Martel y Dr. Eduardo de Cárdenas, en horas avanzadas de la noche del miércoles, tras el correspondiente proceso probatorio contra turfmen y jockeys culpables de tácticas lesivas a los intereses del sport en Oriental Park, fueron ayer tema de mucho colorido entre la gran masa de adictos al fascinante espectáculo de turf veraniego.

Hípicos propios y extraños solo ven en tan drásticas medidas contra los culpables el interés de la institución turfista criolla y sus hábiles directores de salvaguardia los sagrados intereses del público que brinda su valiosa cooperación al fascinante espectáculo de Oriental Park. A toda costa deberá mantenerse el sport de turf libre de mácula, y caerá sobre los infractores el más severo castigo cada vez que sospechosas actuaciones así lo demanden.

BUENOS PROGRAMAS EN PERSPECTIVA

Muy buenos programas serán confeccionados para las funciones hípicas de mañana y Domingo en Oriental Park, constando la de mañana de cuatro episodios para sprinters o tramos cortos y los tres restantes a más de la milla Para la fiesta dominical se ofrecerán cinco turnos para tramos cortos y dos a más de la milla. Un handicap evento estelar en la del cierre a milla y 50 yardas, y simiestelar a seis furlongs en la sexta se destacan como las dos justas de mayor importancia en atractivo programa del domingo.

La bondad del piso absolutamente normal permitirá agrupar en la tira de partida para cada justa a nutridos grupos de bien equilibrados contendientes, entre los que habrán de notarse debutantes sometidos a regular descanso forzoso por la anomalía del tiempo reinante en pasadas funciones, y otros que se preparan a la reaparición desde el mitín invernal.

Para «maidens» de dos años, o ejemplares que aún no han ganado su primer carrera, se ofrece la primera de mañana que discutirán a cuatro y medio furlongs con regular cuantía de aspirantes a la graduación.

También para «maidens», pero de tres años que cubrirán cinco y medio furlongs, se ofrece la segunda como interesante justa que llevará numerosos candidatos a la tira con perspectiva de bonita lucha y remunerativo dividendo si se dá el inesperado

BUENAS CONDICIONES EN LAS OTRAS

En la tercera para ejemplares de tres años, no ganadores de dos carreras en el mitin veraniego podrán los técnicos del hipódromo hacer una escogida selección de excelente material que brinde reñida justa. Esta se correrá a seis furlongs.

La cuarta para los de cuatro o más años que no hayan ganado dos carreras en el mitín de verano se correrá también a seis furlongs por extenso grupo de elegibles como Thistle Pattie, Running Girl, Pantagruel, Prince Cloi. Dark Dawn, Heilbroun, Chill Wind, Shield y Flying Plum.

Para los de tres o más años no ganadores del mitín de verano se ofrece la quinta a milla y 50 yardas. Aquí tienen cabida muchos que han venido luchando sin lograr éxito en muchas ocasiones desde el inicio de la temporada.

De tres o más años lucharán en la sexta los que aún no han ganado dos veces, y en la del cierre a milla y un dieciséisavo saldrá a la cancha escogido grupo de clase reclamable por 1,000 pesos siendo elegibles los de tres o más años.

GRAN MEJORIA DEL SPORT

Esta segunda etapa que ahora se inicia del mitín de turf veraniego bajo la égida del Club Hípico de Cuba acusa notable mejoría en las condiciones de los eventos y la clase de ejemplares que habrán de discutirlos Mayor estímulo para la gran masa de adictos al fascinante espectáculo de Oriental Park, cada vez más creciente por los estímulos que la institución turfista criolla ofrece a su distinguida clientela.

E. DE VALERA HA PROPUESTO UN ARBITRAJE

El presidente irlandés propone a Inglaterra una fórmula para conciliación

LONDRES, junio 16, (US.—El presidente Eamon de Valera, del Estado Libre de Irlanda, ha ofrecido al gobierno británico una fórmula de conciliación sobre los dos problemas que han causado rozamientos entre Inglaterra y el Estado Libre, según informará mañana el Daily Express.

La nota de Mr. De Valera al secretario de los Dominios, Mr. Thomas, resultado de las recientes conversaciones, rechaza en absoluto la continuación de las discusiones acerca del derecho del Estado Libre a abolir el juramento de fidelidad a la Corona, dice el periódico.

Al mismo tiempo, el Ejecutivo irlandés expresa deseos de referir la cuestión de las anualidades de las tierras a un arbitraje.

DE LA TERMINAL

Tren expreso limitado.—Por este tren salieron anoche a: Santiago de Cuba, el senador licenciado José Camacho Padró; a Cienfuegos, el doctor Rogelio Díaz Pardo; a Santa Clara, los representantes doctores Octavio y Alfredo Barrero y Arturo Alemán y Manuel Hernández Leal; a Banes, Guillermo González Cárdenas; ;a Caibarén, el doctor Javier Salvador Carvajal; a Camagüey, Juan Mederos; a Cienfuegos, el senador Manuel Rivero Gándara y el representante Manuel Villalón Verdaguer; a Santiago de Cuba, el capitán Eduardo Ramírezá al central Garaguá, Charles H. Trhall; a Santiago de Cuba, Pedro Díaz y José Planas y familia.

LOS CINCO PRIMEROS BATEADORES DE LAS DOS GRANDES LIGAS

LIGA NACIONAL

	J.	V.	C.	H.	Ave.
P. Waner Pitt	49	205	42	80	390
Lombardi Cinc	40	145	23	54	372
Hurst Phil.	60	233	36	85	365
Hafey Cinc	37	142	24	51	359
Ott, N. Y.	51	190	41	65	342

LIGA AMERICANA

	J.	V.	C.	H.	Ave.
Foxx Phil	58	221	61	83	376
Wilker Det	44	154	23	56	364
Dickey, N. Y.	53	211	39	74	351
Combs, N. Y.	41	191	45	65	340
Gehrig N. Y.	56	226	52	75	332

LOS BIG LEAGUES

LIGA DEL SUR

Primer juego:
Memphis .. 3
Knoxville .. 4

Primer juego:
New Orleans .. 7
Chattanoga .. 11

Primer juego:
Birminghan .. 11
Nasvhille .. 7

Segundo Juego.
Memphis .. 2
Knoxville .. 1

Segundo Juego.
New Orleans .. 2
Chattanooga .. 3

Segundo Juego.
Birmingham .. 12
Nasvhille .. 13

Convalecientes, vuestro organismo está debilitado. Es una puerta abierta a la infección; cerrad esa puerta. La SOLUCION PAUTAUBERGE os ayudará, al fortalecer vuestros pulmones y todo vuestro organismo.

L. Pautauberge, París y todas farmacias

El DIARIO Hablado
Se trasmite todos los días
SINTONICE LA ESTACION CMW
A las 7.30 a. m., 1 p. m. y 6 p. m.

SUSCRIBASE AL Diario de la Marina

CARTA DE ASTURIAS

Elo señor Fernández invitó a los comisionados a recorrer las distintas dependencias de la fábrica, pudiendo aquellos observar los progresos realizados desde su ausencia de la «tierrina», y durante la visita, el subgerente de «El Gaitero», don Celso García Solares tuvo frases de agradecimiento por los agasajos y muestras de cariño de que fué objeto por «Hijos de Vilaviciosa» en la Habana, durante su reciente viaje a América.

También los comisionados habaneros fueron espléndidamente obsequiados.

* x *

Trabajando en una mina de Mieres el obrero de 19 años de edad Antonio Macías, recibió una descarga eléctrica y resultó muerto.

* x *

En la capilla de La Cueva,, de Infiesto, contrajeron matrimonio la bella y simpátiba señorita Pilarina Sánchez Martin y el culto joven don Angel González Coviá de estimada familia de dicha vilila.

* x *

En Miéres celebró con gran brillantez un banquete homenaje el viejo orfeonista mierense don José Alvarez del Camino, más conocido por «Pepón», asistiendo unos tres-

El representante de «Hijos del Concejo de Vililaviciosa» en la Habana, señor Arce, acompañado de los señores don Emiliano Díaz, D. Luis Sanfeliz y don Pedro Solares ha hecho entrega solemne al gerente de «El Gaitero», en Vililaviciosa, don Bernardo Fernández, del honroso título de socio de honor de la mencionada sociedad cubana.

cientos comensales.

Se pronunciaron discursos elogiando la constancia y el entusiasmo hacia el «Orfeón de Mieres» del homenajeado, quien habló finalmente para dar las gracias.

* x *

En Candás dejó de existir el popular armador y patrón de buques pesqueros vandesino don Eugenio Cuervo, habiendo causado su muerte general sentimiento por tratarse de persona afable y servicial.

El finado era conocido familiarmente por «el Reguiletu».

* x *

Con el fin de terminar pequeñas obras que aún faltan por realizar en el Sanatorio del Naranco del Centro Asturiano de la Habana, se ha constituido un Comité en Oviedo y otro en Gijón para recabar de todos los socios, simpatizantes y asturianos en general contribuyan a la suscripción acordada llevar a cabo en Asturias.

El de Gijón está integrado por valiosos elementos de la Delegación del Centro y entusiastas de la obra; así como por las señoritas Otilia Suárez, Lala Camblor, Rosarito Alonso, Rosita Sánchez, Angeles Arduengo y María Rita Morán, proponiéndose organizar grandes fiestas.

Por de pronto se ha pensado en una gran verbena el día 2 de Julio en el Parque de Atracciones de Gijón.

CRONICA SOCIAL

ELEGANTE SOIREE

En la residencia de la apreciable señora Vicenta Agramonte de Pastor.

Celebrando el cumpleaños de su hijo Luisito, tuvo lugar en noches pasadas una fiesta que por el entusiasmo habido y el concurso de amistades que a la misma concurrió y el disfrute de la buena música que alternaba con el Trío de Francisco González, alcanzó esplendoroso resultado.

La fiesta coincidió con la inauguración del «Salón Orbe», que se encuentra en los bajos de esta morada de amigos a quienes estimo, y de él se sirvió ponches, dulces y helados, atendidos por el señor Laureano Santana, dueño del mismo.

Muchas damas jóvenes y graciosas señoritas se complacían con los bailables, de las cuales tomé los nombres de Isabelita Flor, Isolina, Mercedes y Delfina Díaz, Lucrecia Pérez, Celia y Ofelia González, Carmen Banceiro Manta y Caridad Martínez, Carmita de la Flor, Emilia MacGowan de Martínez, señora de Rodríguez, Ocilia González y Panchito González, su prometido, y Blanca Alvarez y otras varias.

Breve tiempo estuvimos en la agradable casa de la amiga Vicenta Agramonte de Pastor, y salimos agradeciendo a sus hijos y a ella las deferencias de que nos hicieron objeto.

HONRAS FUNEBRES

En la Catedral.

Cumplíase un aniversario más de la fecha en que viera la luz primera aquella ilustre matrona que se llamó señora María Modesta Valdés, la compañera ideal del conspicuo cubano y maestro que compartía con don José de la Luz y Caballero la preparación de la legión de patriotas que más tarde dieran a Cuba el fruto de su talento y sentimientos separatistas. Del señor Antonio Medina y Céspedes, padres de la honorable familia en que se destacó el distinguido y prestigioso señor Antonio Medina y Valdés, fallecido últimamente.

Conocidas personalidades había en la iglesia durante el severo responso que por las almas de los queridos desaparecidos se efectuaba.

Y nosotros los que admiramos a esos pobres desaparecidos, elevamos nuestras oraciones al Altísimo, mientras el redoble de las campanas envolvian el ambiente de un sonido melancólico propio para el recuerdo.

Una orquesta de cuerdas amenizó el acto en el que lucía todo el altar una copiosa ofrenda floral.

FLORA O-REILLY

Una venerable ancianita que baja a la tumba anonadando a sus hijos Jesús, Evelio, Javó, José y Paula, nuestra afectuosa amiga.

Rebelde su enfermedad, de nada sirvieron los recursos que la ciencia y el cariño de los suyos pusieron al alcance de su vida adorada.

Todo inútil.

Su entierro fué exponente del aprecio que disfrutan sus hijos y las consideraciones que supo captarse durante la aprovechada existencia que para tantos fué bálsamo de amparo y lenitivo en los dolores vecinos.

Muchas coronas colmaron el lujoso carro que condujo sus mortales despojos a la Necrópolis de Colón.

Para los consternados hermanos y particularmente para la buena Paula, es la expresión de nuestro pésame por la irreparable pérdida que sufren.

FIESTA DE NIÑOS

En el Magnetic Sport Club.

El domingo a las dos.

Se romperá una piñata para deleite de la gente menuda.

Se bailará después hasta las primeras horas de la noche.

EL 25

La fiesta de San Juan, en los jardines de San Francisco de Paula

Verbena que con baile y comida verifica el Centro Maceo, a beneficio de sus fondos y con carácter público.

La Directiva lo atenderá todo con un cuidado y celo que no deje motivos a observaciones.

Empieza a las doce y termina en la madrugada.

Alberto Coffigny Ortiz.

15 Cts. vale solamente hoy en la Habana la libra de carne de la de 1a. procedente de novillos (¡no bueyes viejos!) cebados en los ricos potreros de Camagüey y Oriente con el mejor pasto del mundo.

10 Cts. la libra paga Ud. hoy sólo en la Habana por la carne de 2a. Entiéndase bien que se llama de 2a. por la parte de la res de que procede, no porque sea de un animal peor. En la Habana solo se sacrifican hoy novillos de calidad.

5 Cts. la libra es el precio de la carne de 3a. tan saludable y sana como la de 1a. o de 2a. y procedente de la misma clase de reses extra-superiores.

USTED PUEDE COMPRAR ESTA CARNE EN LAS SIGUIENTES CARNICERIAS:

Ramón Reymundez	2 y 35,	Vedado
Marcelino Pérez	35	Ayesterán
Antonio Alvarez	37	Aguiar
Ramón Ferreiro	801	Cerro
" "	833	Cerro
" "	53	Consulado
Pedro Formoso	82	Estévez
Ezequiel Robles	34	Gervasio
José Gomeira	79	Gervasio
Pedro Formoso	198	Gloria
Antonio Méndez	135	Habana
Francisco Alvarez	54	Inquisidor
M. Reymundez	14	Jesús María
Juan González	703	Jesús del Monte
M. Reymundez	90	Paula
Manuel Nava	22	Peñalver
Constantino González		Paz y S. Suárez
José López		Rosa E. y Municipio
José Galdrú	83	Sol
Antonio Alvarez	65	Zanja
Faustino Cortina	48	San Mariano
José Morado	206	Neptuno
Santiago Fernández	59	Mercado Unico
Manuel Díaz	41	San Nicolás
R. L. Warren	83	Aguila

¡COMA CARNE

NO HAY ALIMENTO MAS SANO NI MAS NECESARIO PARA ESTAR FUERTE Y ROBUSTO Y JAMAS LA HA PODIDO UD. COMPRAR TAN BARATA NI TAN BUENA COMO AHORA.

M.E.C.D. 2016

Habrá impuestos sobre los sueldos de los empleados públicos y se aumentará el de los radios

UN CHOFER SE MATO AYER AL VOLCARSE SU AUTO EN UNA CURVA DE LA PLAYA

Se comenta que el camión que guiaba es fatal, pues tres veces se ha volcado y dos veces ha causado la muerte de su driver. El cadáver presentaba la fractura de las piernas y el cráneo

MARIANAO, junio 16.

En las primeras horas de la mañana de ayer salió desde el jardín Milagros, en el vecino pueblo del Wajay, el camión Ford número 57078, que guiaba el chofer Francisco Coro Pérez, natural de España, de veinticuatro años de edad y residente en el mencionado jardín, el que se dirigía a las oficinas del mismo que existen en la Avenida del Prado, a las que llevaba flores.

COMO OCURRIO EL ACCIDENTE

En la Quinta Avenida existe una casa denominada «La Joven China», próxima a los kioscos, donde hay una curva muy cerrada. Coro parece que sin conocer bien el camión ni el peligro de dicha curva, entró con más velocidad de la que se debe usar, volcándose y yendo a chocar contra unas matas, quedando bajo el asiento del vehículo.

CONDUCIDO AL HOSPITAL DE COLUMBIA

El vigilante especial de los balnearios de la playa, Alberto Severo Dumois y el empleado Domingo Salazar Elizaga, que se encontraban próximos al lugar, presenciaron el accidente, dirigiéndose inmediatamente al lugar, procediendo a auxiliar al chofer el que se encontraba privado del conocimiento; acto continuo lo trasladaron al hospital militar de Columbia, donde fué reconocido por el teniente medico Alberto Gandía, el que certificó que presentaba la fractura de ambas piernas, múltiples traumatismos y probable fractura de la base del cráneo, habiendo llegado cadáver a dicho centro benéfico.

ACTUA LA POLICIA

Momentos después el sargento de la policía municipal Virgilio Calderón, se personó en el hospital, tomó declaración a los testigos, los que manifestaron cómo había ocurrido el vuelco que costó la vida a Coro Pérez. De dichas actuaciones se le dió cuenta al juez de Instrucción, ordenándose el traslado del cadáver de Coro al depósito del cementerio, por no haberse presentado ningún familiar ni amigo para hacerse cargo del mismo.

HACIA TRES DIAS QUE TRABAJABA EN EL JARDIN

Coro, hacía solamente tres días que trabajaba como chofer en el jardín Milagros; parece que no conocía bien el camión que guiaba, o que dicho vehículo tiene algún defecto en la dirección.

UN CAMION FATAL

Este mismo camión, no hace muchos meses, en la carretera del Wajay, se volcó ocasionando la muerte del driver, y posteriormente sufrió otro vuelco del que milagrosamente salvó la vida otro chofer; pero que no dejó de recibir lesiones de suma gravedad; por ese motivo se comentaba entre las personas que conocen dicha máquina, que es fatal.

Las autoridades continúan investigando el origen del accidente.

Martínez,
CORRESPONSAL.

Por qué no puede pagar Alemania mas reparaciones

(Por el Dr. Paul Osthold Dusseldorf)
HAMBURGO, junio. (SE).

NUESTRA época vive de prisa y tiene poca memoria. Los acontecimientos se precipitan, lo que sucedió ayer presto se olvida y los hechos y las impresiones se borran sucesivamente. No es, pues, de extrañar, que no recordemos ya las causas, cuando se manifiestan sus efectos y que no acertemos a comprender la ilación entre unas y otros. Eso pasa con los pagos alemanes en virtud del Tratado de Versalles. No se habrá olvidado que una conferencia fijó pagos anuales, con arreglo a recomendaciones del general norteamericano Dawes, a cargo de Alemania, y que otra conferencia redujo estos pagos por recomendación del norteamericano Young, pues había resultado que las anualidades eran demasiado elevadas habida consideración a la capacidad de Alemania. Luego, se verificó la intervención del Presidente de los Estados Unidos de Norteamérica con su propuesta de moratoria, porque se advirtió que Alemania había llegado al límite máximo de su capacidad de pago. Al recordar esta decadencia de la capacidad económica de Alemania hasta caer en la insolvencia, se produce un asombro general.

Pues se ha olvidado lo que Alemania había realizado ya por imposición de sus acreedores políticos antes de que entraran en vigor el plan Dawes y el plan Young. Los pagos a que nos referimos fueron impuestos por el convenio de armisticio y por el Tratado de Versalles, y consistieron en su mayor parte en transferencias de elementos sustanciales de la economía alemana. No derivaron esos pagos de la renta alemana; antes bien, hubo de entregar buena porción de su hacienda. La consecuencia fué que Alemania sufrió con mayor ímpetu los embates de la crisis general económica presente, siendo en ella sus efectos mucho más graves que en cualquier otro país.

Los acreedores políticos de Alemania han especulado con la breve memoria de los hombres, principalmente cuando Francia declara con siempre renovada insistencia que Alemania no ha pagado nada o casi nada. El Tratado de Versalles, se había propuesto este resultado, pues la Comisión de Reparaciones, que había de tasar el valor de los pagos alemanes, había de someter su valoración a procedimientos de cálculo que favorecían desigualmente a los acreedores. Otras prescripciones excluían el crédito de grandes pagos en beneficio de Alemania, y en lo demás, actuaba la misma Comisión de Reparaciones en armonía con el espíritu que inspiró su formación: era una comisión en la que sólo figuraban representantes de los acreedores interesados y acreditaba a Alemania en la cuenta de reparaciones, los precios de sus entregas, con sumas ínfimas que contrastaban extrañamente con los valores que la economía de los acreedores adquiría.

Merece aprobación el propósito del Gobierno alemán de reunir en algunas cifras el valor real de sus pagos, dándolas a conocer a la opinión pública mundial. Son instructivas las cifras de la Comisión de Reparaciones que se indican a título de comparación.

Extractamos de estos datos algunas cifras importantes: Alemania ha verificado entregas de 51,000,000 de toneladas de carbón de piedra, cok y briquetas de lignito cuyo valor en el mercado en la época de la entrega ascendía a 2,334,000,000 de marcos oro. El Tratado de Versalles estatuye, por el contrario, que sólo puede acreditarse a Alemania el valor de los precios en el interior del país. Este valor era muy bajo, en virtud de la tasa oficial de los precios. La Comisión de Reparaciones acredito, por tanto, nada más que 959,000,000 de marcos oro. Lo mismo sucede con las materias colorantes y los productos farmacéuticos, cuyo valor en los mercados internacionales era de 250,000,000 de marcos oro, pero que se acreditaron con sólo 80,000,000 de marcos oro. Hubo de entregarse la marina mercante, excepto unos barcos de ninguna importancia y de escaso tonelaje. El valor, cuando se verificó la entrega, era de 3,426 millones de marcos oro; la Comisión de Reparaciones calcula 756,000,000. Los barcos embargados en puertos enemigos durante la guerra fueron retenidos sin acreditar su valor, que asciende a 1,060,000,000 de marcos oro. De manera que la pérdida de un total de 3,711,000 toneladas por valor de 4,486,000,000 de marcos oro sólo se valora en 756,000,000. Todo el material no militar, en el frente occidental, hubo de cederse a los adversarios, según las condiciones del armisticio. En cuanto a los demas frentes, no se había dispuesto nada específicamente, pero las condiciones del armisticio exigieron la entrega de casi 5,000 locomotoras, 147,000 vagones de mercancías, 2,239 surgones y 7,600 coches, de modo que no pudo transportarse nada de los demás frentes a causa de la carencia de medios de transporte. El resultado es una pérdida de más de 5,000,000,000 de marcos oro para la economía alemana, mientras que la suma acreditada por la Comisión de Reparaciones no pasa de 140,000,000. La propiedad privada confiscada en el extranjero, con un valor de 10,000,000,000 de marcos oro, aparece en las cuentas sólo con una partida de 13,000,000 en beneficio de Siam.

He aquí un extracto de la lista de los pagos alemanes:

	Marcos Oro
I.—Hasta 31 agosto 1924.	
a) Numerario y cuota inglesa de reparaciones . . .	2.674.000.000
b) Entregas de material	4.054.000.000
c) Material de transportes (ferroviario, camiones, automóviles, etc) .	6.562.000.000
d) Material no militar	5.041.000.000
e) Propiedad privada en el extranjero, confiscada .	10.080.000.000
f) Propiedades estatales y regionales en los territorios cedidos, flota cedida	10.422.000.000
g) trabajos de reparaciones de prisioneros de guerra alemanes después del armisticio . .	1.338.000.000
h) trabajos de reparaciones	1.200.000.000
i) pagos diversos .	688.000.000
Hasta 31 agosto 1924	42.059.000.000
Suma anterior . . .	42.059.000.000
II.—Pagos y entregas de material según los planes Dawes y Young	11.096.000.000
	53.155.000.000
Otros pagos y pérdidas alemanas (desarme militar o industrial, gastos de las comisiones interaliadas, costo de guarniciones interiores no incluído en las reparaciones, etc.)	14.518.000.000
Total	67.673.000.000

Ha de tenerse en cuenta que Alemania ha perdido todas las colonias sin que su valor se incluya en el cálculo alemán y que ha debido ceder además 13,1 por 100 del territorio nacional. La cesión de esas comarcas representa para Alemania la pérdida de

10 por 100 de la población.

75 por 100 de la producción de hierro.

68 por 100 de la producción de cinc.

19 por 100 de la producción de hulla (25,9 por 100 si se incluyen las minas del Saar, que explota ahora Francia).

17,7 por 100 de la producción de patatas.

14,8 por 100 de la producción de trigo.

16,6 por 100 del número de reses bovinas.

Si se toman en consideración estos pagos efectuados y las pérdidas de elementos sustanciales y de territorio, se comprenderá que esté agotada la economía alemana y que Alemania no puede pagar más reparaciones.

El Sr. Julio Fernández, Cónsul de Costa Rica en Cuba, es incorporado al Ejército de su país

El Cónsul general de Costa Rica en Cuba, don Julio Fernández y Fernández, quien por espacio de 17 años desempeñó este cargo con singular acierto y competencia y quien ha sido recientemente trasladado para su país con objeto de ocupar un puesto de capitán del Ejército, rango éste que ya ostentaba y quien también fué Secretario Agregado a la Sexta Conferencia Panamericana, Delegado al Congreso de Migración, Delegado a la Cuarta Competencia de Aviación de Miami, es Gran Cruz de la Orden de Honor y Mérito de Cuba, Caballero de la Legión de Honor, Oficial de la Corona de Rumania y Oficial de la Corona de Grecia, a más de otros honores, al ser llamado nuevamente a las filas del Ejército se rumora que ocupará un cargo de importancia en el nuevo Gobierno de Costa Rica.

Los rotarios se interesan por el ganado porcino

El doctor Bernardo Crespo dió una conferencia sobre el asunto en la sesión, ayer

La sesión celebrada ayer por el Club Rotario estuvo presidida por el doctor Vieta y se dedicó a la conveniencia de desarrollar la cria de ganado porcino, para evitar las importaciones de sus carnes y productos derivados.

Sobre este asunto pronunció una interesante conferencia el doctor Bernardo Crespo, Jefe de la Sección de Veterinaria de la Secretaría de Agricultura, pero antes de darle comienzo, contó que en Vereda Nueva cuatro jóvenes estudiantes invertían el tiempo de su receso en enseñar a leer y escribir a los campesinos y él propuso que fueran invitados a una sesión del club para felicitarlos

Luego hizo historia de la cria de cerdos en Cuba, demostrando que en cierta época llegó a tener una gran importancia, decayendo más tarde, pero que ahora volvía a resurgir.

Dijo también que en el espacio de pocos años, Cuba había invertido en la compra de carnes de cerdo y mantecas más de doscientos millones de pesos.

Después de hablar el doctor Crespo, habló el joven criador de ganado porcino, señor Carlos Alvarez, hijo del preeminente rotario del mismo nombre, el cual tiene 1.500, que le producen grandes rendimientos.

El doctor Crespo volvió a hablar entonces, para hacer resaltar que el joven Alvarez había tomado la precaución de estudiar durante tres años ese negocio, antes de empezarlo, y que esa preparación le había permitido triunfar.

Sobre el mismo tema habló el señor Magriñat.

El señor William D. Field, finalmente, hizo una breve explicación sobre la forma en que se fabricaba el pan de maíz que había sido saboreado por los comensales.

Hubo alusiones jocosas al supuesto duelo entre el coronal Rosario Pérez y el doctor René Acevedo, miembro del Club, a cuyo asunto se refirió extensamente «La Voz de la Conciencia».

LOS CARNETS EXIGIDOS A LOS EXTRANJEROS LLEVAN UN SELLO POR 5 DOLARES

Se creará un cuerpo especial de inspectores para vigilar el cumplimiento de estas leyes

Los impuestos de nueva creación, según hemos podido enterarnos en la propia Secretaría de Hacienda, comenzarán a regir el primer día de julio, al dar comienzo el nuevo presupuesto.

Entre los impuestos que entrarán en vigor se cuenta con el de los empleados públicos y privados, a quienes se rebajará de sus haberes una cantidad que puede ser de uno dos a un cinco por ciento. Este impuesto sólo se cobrará sobre los sueldos mayores de cincuenta pesos mensuales.

Otro de los impuestos que se modificará es el que la Ley de Emergencia Económica impone a los radios, lo que significará un pequeño aumento al impuesto vigente.

Será instaurado el "carnet" para extranjeros residentes, que devengará cinco pesos.

Podemos informar, por último, que no se creará otro cuerpo de inspectores para el cobro de los nuevos impuestos, quedando a cargo dichos cobros de los actuales empleados de la Secretaría de Hacienda.

Piden 6 meses de arresto para el soldado C. Valdes

Además de la tenencia de explosivos, lo juzgarán por cohecho, amenazas y exigencia

Hoy a las nueve de la mañana, comenzará en el Cuartel Brigadier Avalos, Jefatura del Quinto Distrito Militar, Provincia de la Habana, el Consejo de Guerra que se sigue al Soldado de Artillería del Séptimo Distrito Militar, Casiano Valdés, acusado de tenencia de materias explosivas

El Tribunal que lo juzgará está presidido por el Capitán Montero, completándolo los capitanes Estévez, Suárez y Rivera y el Teniente B. Fernández.

El Fiscal Teniente Miguel Cutillas tiene interesada para el soldado la pena de un mes, un día 6 meses de prisión, por tenencia de materias explosivas, las cuales le fueron ocupadas al ser arrestado en los momentos en que hacía una exigencia de dinero a Francisco Arango Valdés, en Dolores 49.

A Valdés lo defiende el Primer Teniente César Ariet. El acusado también será juzgado en la Cabaña por otro proceso, en relación con el que detallamos anteriormente, por cohecho, amenazas, exigencia de dinero y usurpación de funciones.

En una apartada casita del reparto Vieja Linda ha surgido un tipo que asegura está en comunicación directa con la Divinidad

Habla y se ríe incoherentemente. Cambia de voz para dejar oir «lo superior». Cientos de personas desfilan ante el nuevos «enviado», obsesos por el fanatismo del milagro

La Habana es, sin duda, ciudad de «impresiones». Desde ayer viven los habaneros un nuevo motivo — nuevo en el tiempo — de intensa curiosidad. Un negro modesto y rústico, Vicente Martínez, ha roto la monotonía del ambiente, con sus supuestos poderes y relaciones con la Divinidad. Se le ha dado en llamar «el enviado», «San Pedro», etc. etc. La composición fotográfica refleja varios aspectos de nuestras afirmaciones. Arriba, un grupo de «creyentes» y periodistas rodeando al «elegido» Vicente, que aparece en el centro, en la puerta de su casa en «Vieja Linda». Al centro y a la izquierda, los fanáticos congregados en espera de la «aparición milagrosa»; a la derecha, la vera efigie de Vicente Martínez. Abajo, a la izquierda, las muletas que «dejó» un niño curado de parálisis — según afirman algunos—, y por fin, a la derecha de la parte inferior, una improvisada caravana de curiosos, pseudo-creyentes y fanáticos, dirigiéndose a la casa del «enviado milagroso» que recibe «las tres voces»...

TODAVIA las gentes no se han curado de superstición.

Y pese al siglo XX, al radio, a las verdades científicas, a los «homeruns» de Babe Ruth o a los «knock outs» técnicos de Chocolate, entregan su credulidad al primero que pasa a su vera llamándose Mesías, aunque en realidad se nombre Vicente Martínez, haya nacido en Dimas y tenga su Corte de Milagros en Los Pinos...

Y así andan hombres, mujeres y niños detrás de Vicente, el cual les ha metido en la cabeza que es nada menos que San Pedro, con la misma envoltura carnal y el mismo esqueleto que usó el hermano de San Andrés cuando redactaba sus célebres epístolas.

No importa que Vicente haya tenido un error de perspectiva y en lugar de proclamarse Baltasar, se haya creído nuevo hijo de Jonás, para que los mismos que imploraron a la Virgen de la Palma—urdimbre tonta de un colega—vayan tras sus pasos, se inclinen a su presencia —como ante el Rey Bobo los cortesanos—y den testimonio de la patraña del niño que soltó las muletas y echó a correr gritando: **Milagro, ya estoy curado.**

«Milagros, milagros, hacemos en Cuba los que vivimos de milagro dentro de esta realidad económica».

«¿Milagros?» Pero es que en nombre de la luz eléctrica, del aeroplano y de la relatividad de Enstein, no se le ha ocurrido a un agente de la autoridad un poco untado de positivismo, llegarse a Los Pinos y dar cuenta de ese Pedro, antes Simón de Betsaida?

Que mucho lo merece para escarmiento de las gentes tontas.

¡Ah! falso evangelizador de los judíos de Capadocia y Antioquía, tú sí que mereces de verdad que el hijo de Agripina te hubiera hecho pasar un buen susto.

Porque si fuese en tiempos de aquel Lucio Domicio que condenó al Príncipe de los Apóstoles, ten por seguro que, ciertamente, ibas a oír de la altura «las tres voces» de que hablas en tus prédicas, pero que te parecerían los «tres golpes».

HABLANDO CON VICENTE MARTINEZ, «EL ENVIADO»

Fué anoche. Cerca de las doce, cuando la poca afluencia de «creyentes» nos dejó acercarnos a la casa en que reside Vicente Martínez, en el reparto «Vieja Linda», sobre un montículo en una llanura iluminada por la luna. Vicente Martínez, «el enviado», como él se llama, es un negro alto, delgado, cara alargada en la que relucen los dientes blancos y en la que se dibuja una sonrisa enigmática. Martínez tiene 26 años y ha nacido en Dimas, Pinar del Río. Todavía hay un grupo de curiosos y «creyentes» que conversan a esa hora con el hombre que afirma recibir las voces de la Divinidad en provecho y beneficio de la humanidad.

Saludamos a Vicente y él nos responde atento. Nuestras primeras palabras casi fueron cortadas por una negativa a recibir a ningún periodista; parece que «el enviado» rehuye la publicidad. Mas nuestras artes lo convencen y al fin logramos captar su figura en la placa de nuestra graflex.

—¿Qué relaciones supone usted tener con el Cielo?—inquirimos.

—Yo soy el enviado—nos contesta grave y engreído Vicente—. Yo soy el «elegido» para transportar a los hombres las tres voces...

—¿Las tres voces?—pensamos nosotros asombrados...

—Sí, la voz del «más allá de la vida». La voz del Padre, la del Hijo y la del Espíritu Santo... Ellas se manifiestan en mí para que las oigan aquellos que no han sido elegidos.

—Queríamos saber desde que época se encontraba Vicente poseído del «poder» que ostenta a sus vecinos y conciudadanos que acuden entusiasmados a escucharle y consultarle y, a nuestras preguntas nos dijo:

—«Soy el enviado; más a mí no quieren recibirme porque soy negro». En el mundo hay mucha maldad que hay que castigar. Solo lo verdadero es Dios, El es Todo; es poder y fuerza. Mi primera manifestación ocurrió el día 24 de diciembre; la segunda lo fué el día 2 de enero y la tercera y «definitiva» —según literalmente nos dijo—fué el día del Viernes Santo.

El «privilegiado» Vicente Martínez, habla enfáticamente; decidido y locuaz. Parece que en su cerebro se ha adentrado mucho la idea de su «poder» y aun quien sabe si su masa encefálica fraguase la creencia de un nuevo creyente en el repórter. Oímos respetuosos más, sinceramente, algo propensos a la sonrisa. Pero... había muchos rostros que nos escudriñaban celosos y, la verdad, la oscuridad y soledad del medio en que nos encontrábamos, hacían que mostrásemos ademanes y cara de conformes y transigentes.

—¿Cuál es, en definitiva, la «intervención» suya entre los hombres y esas «tres voces?»

—Castigar al profano; demostrar por mandato del Padre que los espíritus no mandan ante El y que los «santeros» son castigados por El, por tratarse de «espíritus infernales». Yo predico como Jesús, por los montes...

. . . . . .

Vicente Martínez, nos contó muchas cosas. Raras cosas las que relató al repórter el «enviado». Llegó a decirnos que quería que los hombres lo conociesen; que la Religión lo aceptase; que... en fin muchas cosas más. Luego hablamos con algunas personas que nos acompañaban a través de la sabana que separa a la casa de Martínez de la carretera de la Víbora—larga y tortuosa sabana por cierto—y éstas nos dijeron también otras cosas. La opinión está dividida. Muchos son los que creen que el negro «elegido» tiene poderes sobrehumanos; otros le temen por sus profecías o maldiciones; los más lo miran con recelo, indiferentes, pero más inclinados a no contrariarlo que a negarlo. En fin, nosotros no podríamos privar a nuestros lectores de este relato lleno de curiosas extravagancias que si de ciertas parecen no tener ni las apariencias, al menos en el fondo, sirven para que la opinión pública tenga otro motivo de variedad en el salpicado matiz de nuestro ambiente capitalino, bastante monótono por cierto.

Maltrataban a una joven en la casa del esposo

El marido la devolvió a la casa materna, para evitar siguiera el martirio. Un niño desaparecido

Al Subinspector Fernando Herrera de la Policía Secreta, denunció ayer la señora Clemencia Zamora Acosta, residente en Avenida Primera número 98, en el reparto Buenavista, que su hija Caridad Ramírez, de 16 años, es casada con Lucas Rodríguez Interián, el cual se presentó en el domicilio de la denunciante, diciendole que se llevara a su hija, pues no quería tenerla más a su lado. Agregó la señora Zamora y corroboró Caridad, que la verdad es que la abuela del esposo de esta última, Dominga Interián, la maltrata y la veja. Caridad quedó al abrigo de su madre.

MENOR DESAPARECIDO

Y ante el subinsepctor Leopoldo Cid, de la propia policía secreta, participó Trinidad García, de Cristina 7 y medio, que su hijo Miguel Vazquez, de doce años, ha desaparecido del domicilio de Carmen Martínez, en Luyanó 36, a cuyo cuidado se encontraba, sin saber donde se encuentra.

No habrá nuevos reajustes en la Sría. de Estado

Según los cálculos que se han hecho no será necesario tocar los sueldos de los empleados

En la secretaría de Estado ya se han confeccionado las cifras de los distintos conceptos inherentes al departamento, que regirán para el nuevo año económico. Toda esta labor se realizó, como en otros años, en la oficina de la pagaduría de esa dependencia.

Según todos los cálculos que se han hecho a este respecto se puede asegurar que este año, al menos, no habrá rebajas en el departamento, ni verán nuevamente esquilmados sus sueldos los funcionarios del Servicio Exterior que se encuentran prestándolos en los distintos países extranjeros con los que Cuba mantiene relaciones de amistad y de comercio.

Por otra parte hemos podido enterarnos extraoficialmente en la secretaría de Estado que es muy probable que el secretario sea invitado a discutir los presupuestos que se encuentran en manos de la Comisión de Presupuestos del Senado de la República, donde—en el caso de que el doctor Ferrara acudiera—ofrecería sus puntos de vista al respecto del montante de dicho presupuesto.

También se nos ha informado que el canciller no está de acuerdo en principio con la cifra total del presupuesto, y que entre otras cosas considera poco práctico y un tanto violentos algunos de los impuestos que se crearán para enjugar el déficit que pueda haber en las recaudaciones durante el año.

WILLIAM FOX ARRUINO LA EMPRESA DE PELICULAS EN BENEFICIO DE SU PERSONA

No compareció ante la Comisión del Senado que investiga las especulaciones de Bolsa de E. U.

WASHINGTON, junio 16. (US) En la sesión celebrada por la Comisión del Senado que investiga las especulaciones de la Bolsa de valores, se lanzó hoy la acusación de William Fox, productor de películas, «manipuló las acciones de su compañía en beneficio propio y con gran quebranto para los tenedores de esa clase de valores».

William Fox

Fox se hallaba ausente y su abogado, Benjamín Reass, pidió que se aplazara la discusión de ese asunto debido a que Mr. Fox se encuentra padeciendo un ataque de bilis.

A instancias de William A. Gray, asesor de la Comisión, se enviaron dos médicos para que visitaran a Mr. Fox en su hotel de esta ciudad, y tan pronto rindieron su informe se suspendió la sesión hasta mañana.

Gray prometió a la Comisión dar a conocer todos los hechos relacionados con las especulaciones de Mr. Fox. Al ver que éste no comparecía, no obstante haber sido citado, Mr. Gray dijo que el magnate de la cinematografía había «tratado deliberadamente de evitar la comparecencia».

Reass, por otra parte, contrarrestó las acusaciones de Gray diciendo que éste ha recurrido a tácticas injustas y coercitivas con el fin de obtener informes de Fox y protestó ante la Comisión contra sus actividades.

«Fox arruinó la compañía con la manipulación de sus acciones», dijo Gray a la Comisión. «Este ha sido uno de los casos más graves que he investigado en mi vida».

«Mr. Fox no ha sido honrado ni sincero conmigo».

Estadística de los empleados, por capacidad

En la Secretaría de Estado tendrán que hacer constar los títulos que posean

El doctor Orestes Ferrara quiere conocer la aptitud de los funcionarios y empleados de la Secretaría de Estado, seguramente con el objeto de utilizarlos en la medida de sus capacidades, y saber quienes pueden prestale mejores servicios en el desempeños de sus cargos.

El doctor Ferrara ha comisionado al doctor Severo Enrique Rodríguez, para que sin pérdida de tiempo, haga una investigación a tal respecto e inicie un tarjetera en el cual indizará a todos los funcionarios y empleados de Estado.

El doctor S. E. Rodríguez cumpliendo las órdenes superiores completará los expedientes personales con estos datos que insertamos a continuación:

1o.—Título o diploma académico, o certificado de aptitud que posea en la actualidad el empleado o funcionario.

2o.—Estudios parciales que iniciaran en algún establecimiento docente de Cuba o del extranjero.

3o.—Estudios que sigan en la actualidad, con el objeto de obtener un título, diploma o certificado de capacidad científica o literaria.

4o.—Profesiones que hubiera ejercido antes de ser empleado de la Secretaría. Tiempo que la haya ejercido y lugar.

5o.—Sociedades científicas o literarias en que figure actualmente o en que haya figurado.

6o.—Obras, libros, folletos, labor literaria o científica que haya efectuado el empleado o funcionario.

7o.—Idiomas que habla, o que hable o escriba, y si los habla perfectamente o no.

8o.—Comprende a los Cancilleres, que son los jefes de los mecanógrafos en las oficinas consulares a quienes se les preguntará si saben escribir perfectamente a máquina, si conocen la taquigrafía o si son pendolistas.

Estas son las preguntas a que serán sometidos todos los empleados y funcionarios de la Secretaría de Estado, quienes serán interrogados por sus jefes respectivos. La declaración de aptitud será jurada.

ARROLLADO

Antonio García Pazos, de 56 años, vecino de General Lee 66, en Santos Suárez, fué asistido de graves contusiones diseminadas por el cuerpo, que sufrió en Monte y Carmen, al arrollarlo el ómnibus 330 de la empresa «Cuba», que conducía Javier Verdesia Sosa, vecino de San Antonio 3, en Puentes Grandes.

PIDE EL FISCAL 17 AÑOS PARA EL MATADOR DE SU CUÑADO, EN STA. CLARA

El homicida era siempre vejado y maltratado de obra por el que resultó su víctima. El procesado alega que se defendió de una de sus habituales agresiones. El defensor pide absolución

SANTA CLARA, junio 16 (por telégrafo).

El abogado fiscal doctor Luis Legoburo, en escrito presentado a la Audiencia de esta ciudad, ha formulado conclusiones provisionales interesando diecisiete años, cuatro meses y un día de reclusión temporal, para el joven Vicente Ruiz Norey, quien dió muerte en la noche del 18 de mayo próximo pasado a su hermano político, nombrado Antonio Pita Rodríguez, comerciante establecido en esta ciudad, carretera de Malezas, barrio Egido. También interesa el referido funcionario de la Justicia que se le abonen tres mil pesos como indemnización a los familiares del occiso.

Como se recordará, por la información que del hecho oportunamente dimos, la tragedia tuvo como origen el maltrato que recibía constantemente el procesado, del fallecido Pita Rodríguez, pues siendo dependiente de la casa de éste, no desperdiciaba el más leve incidente para abofetearlo y vejarlo públicamente en presencia de los clientes que acudían a la referida casa comercial.

La noche de autos, parece ser que Pita Rodríguez ingiriera algunas copas de alcohol y en momentos de una pequeña discusión con el victimario, se le abalanzó y le propinó una serie de golpes que sólo pudo esquivar Norey al huír a su habitación instalada en los altos del establecimiento.

Una vez allí, su cuñado lo fue a buscar y comenzó de nuevo a pegarle e injuriarle. Trastornado por los golpes y en un momento que ya estaba fuera de sí, el agredido, en defensa propia, tomó un revólver y disparó hasta seis veces contra su agresor. Le causó heridas en la región frontal derecha, hipocondrio izquierdo y otras en el brazo del mismo lugar, falleciendo de las lesiones recibidas, casi instantáneamente.

El referido fiscal, doctor Legoburo, en dichas conclusiones aprecia a favor del procesado las circunstancias agravantes de parentesco, toda vez que el occiso era casado con Antolina Ruíz, su legítima esposa y hermana de Vicente.

El conocido criminalista doctor José Antonio Pascual, defensor del procesado, mantiene esperanzas de obtener la absoluta libertad de su defendido alegando haber obrado éste en legítima defensa.

El proceso ha despertado gran ansiedad pública e interesa conocer el resultado del juicio que se celebrará el próximo mes de julio.

Armando Machado.
CORRESPONSAL.

El Sr. Aruro Ruiz ha sido designado para sustituir a Carlos Dávila en Chile

En la Legación de Chile se ha recibido el siguiente telegrama oficial:

«Por renuncia del señor Carlos G. Dávila, se integró la Junta de Gobierno con el Ministro del Interior, señor Rolando Merino, designándose en reemplazo de este al señor Arturo Ruíz.

El Gobierno seguirá su programa socialista, pero combatirá enérgicamente toda acción disolvente de carácter extremista.

En el país no ha habido ningún desmán y reina absoluta tranquilidad. (firmado).—LUIS BARRIGA. Ministro de Relaciones Exteriores».

M.E.C.D. 2016

Sin lugar la reclamación contra la Asamblea Municipal liberal del término de Alquizar

Información Telegráfica del Interior de la Isla

POR NUESTROS CORRESPONSALES

Pinar del Río

JUICIO ORAL POR ALZAMIENTO

P. DEL RIO, junio 16, DIARIO, Habana.—El día 30 de los corrientes, se celebrará en la Audiencia el juicio oral relacionado con la causa por alzamiento comercial, contra Santiago Wi Lung y Florencio Ceballos, que fueron acusados por la entidad comercial Hijos de Pío Ferro, para quienes pide el fiscal Dorta pena de ocho años y un día de arresto mayor.

—La policía ha detenido a Agustín Guerra, Norberto Flores, Juan Monterrey Rodríguez y Rosa Carmona, conocida por La Rosa, acusándolos de varios delitos de hurto. Pasaron al Vivac.

Habana

AUTOPSIA

GUANABACOA, junio 16 DIARIO Habana.

Los doctores Rodríguez Feo y Jiménez Gallo practicaron hoy la autopsia al cadáver del ciudadano español Baldomero Lago Caamaño, de 27 años de edad, vecino de la finca «Marimelena» situada cerca de la refinería «Belot», individuo que había sido llevado el día anterior a la casa de socorro ,cuyo médico de guardia lo remitió al hospital por su estado de gravedad, falleciendo a las pocas horas. Los médicos autopsiantes han certificado el origen de su muerte, por congestión cerebral, pero parece que no están muy seguros de dicha certificación, pues han enviado las vísceras al Laboratorio de Química Legal.

El occiso parece tiene relación con la familia de Manuel Camaño Curbelo, cuyo cadáver fué encontrado dentro de un saco el día primero de julio próximo pasado en la finca «Almendro», Cojímar, por cuyo hecho sufre condena José Camaño Pino, teniéndose sospechas que este hecho sea un nuevo crímen, motivado por la venganza.

OTRAS NOTICIAS

Nuestro estimado compañero Oscar de la Cruz Múñoz, Corresponsal en esta Villa del colega «El Mundo», se encuentra muy mejorado del ataque gripal que padece.

Hemos sido invitados para el acto de la «Entrega de Premios y Diplomas» a los alumnos del colegio Lancha, mañana día 17, a las ocho y media de la noche.

CORRESPONSAL.

Matanzas

ROBO EN UN JUZGADO

MATANZAS, junio 16. DIARIO. Habana.—En el local del Juzgado del pueblo de Manguito, quebrando un balaustre y violentando una gaveta de un buró sustrajeron quince pesos moneda oficial, importe de derechos del Registro Civil, ignorados individuos. Hasta el momento no se sospecha en persona alguna.

IMPRUDENCIA

El Juez de Cárdenas ha radicado la causa número 79 por el delito de imprudencia, que de mediar malicia constituiría el de homcidio, resultando el hecho que al encontrarse gateando en la finca Capitolio, del término municipal de Máximo Gómez, el menor de 11 meses Alfredo Paz, cogió y viró una lata conteniendo agua hirviendo que había en el suelo, vaciándose el líquido encima, ocasionándose quemaduras graves por el vientre y las piernas que le produjeron la muerte. La lata con agua hirviente había sido depositada en el suelo por María Luisa Paz hermana de Alfredo.

LESIONES GRAVES

El propio juez de Cárdenas radicó hoy la causa 381, por lesiones graves, a virtud de haber sido agredido en el poblado de Varadero Manuel Lustre Valdés, a su hijo Manuel y a Pedro Dupont por Agustín Vidal, Alfonso, José Rodríguez y Gregorio Abarca, causándole lesiones de carácter grave al primero y leves a los demás, con motivo de haberle dicho Manuel Lustre a los acusados no amarraran un bote al muelle en construcción del Club Náutico de Varadero.

Los acusados se encuentran detenidos.

CORRESPONSAL.

NO LE QUIERE ENTREGAR A SU MENOR HIJA ANGELINA

MATANZAS, junio 16.—(Por telégrafo).

La señora Ana Blanca Arias y González, vecina de Daoiz número 78, ha denunciado hoy ante la Jefatura de la Policía, que en la tarde de ayer se presentó en la casa sita en la calle de Contreras número 206 y medio, donde residía su esposo, el capitán retirado del Ejército, José Fuentes Fundora, que falleció en la noche del pasado lunes.

El objeto de esa visita, tenía por base ir a buscar a su menor hija nombrada Jorgelina Fuentes y Arias, ya que al morir su padre, estaba en la obligación de recogerla. Pero un tal Rafael Díaz, vecino de dicha casa, ocultó a la referida menor, negándose a entregarla.

Dice Blanca que hace la denuncia temerosa de que la hayan secuestrado con el propósito de apropiarse de las joyas y dinero que le dejó su padre al morir. Del hecho se ha dado cuenta al Juez de Instrucción.

POR UN DELITO DE IMPRUDENCIA

El Juez de Cárdenas, ha dictado auto de procesamiento contra José Marinas Suárez, por un delito de imprudencia, señalándole la cantidad de 200 pesos de fianza.

DELITO PRIVADO

Ha sido procesado por el Juez de Matanzas, Jacinto Hernández Apolinario, por un delito privado. Se le ha señalado fianza de 300 pesos.

MURIO LA JOVVEN QUE TRATO AYER DE SUICIDARSE

Murió esta tarde la joven María Clotilde Martínez, a causa de las quemaduras graves que recibió ayer al atentar contra su vida. El Juzgado ha iniciado las diligencias pertinentes al caso.

ROBARON EN LA FINCA SAN JUAN DE CABEZON

Ayer penetraron los ladrones en la residencia del señor Lorenzo Armas, en la finca San Juan de Cabezón, robándose 12 pesos plata y otros objetos, por lo que se ha iniciado investigaciones a fin de poder dar con los malhechores.

Corresponsal.

DENUNCIA POR SUPRESION DEL SERVICIO DE AGUA

LIMONAR, junio 16, DIARIO, Habana.—Los señores López y García, comerciantes de esta localidad, denunciaron al Juzgado a la compañía Guamácaro Fabril, propietaria del acueducto, por allanamiento de morada y por haberles cortado el agua sin previo aviso y estando al corriente en el pago de su pluma de agua.

—Experimenta ligera mejoría el señor Félix Martínez Goberna, que está recluído en una clínica de la ciudad de Matanzas. El pueblo todo de Limonar se interesa por el pronto restablecimiento del señor Martínez Goberna.

CORRESPONSAL.

Santa Clara

LA NUEVA DIRECTIVA DEL GREMIO DE ESCOGEDORES

Esta tarde tomó posesión la nueva directiva del Gremio de Escogedores de tabaco en Rama de este pueblo. Está integrada por Heriberto Rodríguez, Secretario de Actas, Joaquín Mondejar vice-Secretario, Francisco Viñas, Secretario de Correspondencia, Demetrio Quintín Cancio, Tesorero y Julián Rodríguez, Contador.

Corresponsal.

EL SERVICIO DE LOS CLIPPER

CIENFUEGOS, junio 16. DIARIO. Habana.

La oficina local de la Pan American Airways Company Inc., nos informa que los gigantescos hidroaviones American Clipper y Caribbean Clipper, las más potentes naves aéreas de la compañía, rendirán viaje regular desde Miami a Cienfuegos, Kingston y Barranquilla.

Ayer arribó a nuestro puerto el primero de dichos aparatos, con capacidad para cuarenta y cuatro pasajeros. Hoy por la mañana salió de Kingston, llegando a Barranquilla al mediodía, haciendo conexiones con los aviones que salen del sur y Bogotá, a Maracaibo y al Oeste a San Cristóbal. Panamá. Cienfuegos se halla unida a dos rutas aéreas de la Curtiss, que es de servicio nacional y que pertenece a la propia Pan American.

Corresponsal.

LECHE DE VACA DECOMISADA

CIENFUEGOS, junio 16. DIARIO. Habana.

Por empleados de la Jefatura Local de Sanidad fueron decomisados y arrojados trescientos setenta y tres litros de leche pertenecientes a la vaquería de los señores Gerardo Hernández y Jesús Janeiro, por haberse comprobado infringían el Reglamento vigente del Abasto de Leche.

FIANZA DE $1,000.00

El Juzgado de Instrucción de esta ciudad señaló fianza hoy de mil pesos a cada uno a los hermanos Eugenio, Ricardo y Gerónimo Avello y Beal, los cuales se encuentran acusados de amenazas condicionales a un vecino del pueblo de Abreus. Por no prestar la fianza, los hermanos Avello fueron trasladados del vivac a la cárcel.

Corresponsal.

EXPECTACION EN SANTA CLARA POR UN JUICIO ORAL POR HOMICIDIO

S. CLARA, junio 16, DIARIO, Habana.—Unos desconocidos, violentando una tabla, penetraron en el domicilio de Andrea González, residente en Placetas, sustrayéndole distintos objetos y dinero en efectivo.

MENOR LESIONADO

El niño de seis años, Víctor Treto y González, vecino de la finca Santa Rita, en Placetas, se produjo lesiones graves por efecto de una caída.

LE LLEVARON UN CERDO

Antonio Medina Rivera, ha denunciado a la policía, que estando en su domicilio, en la finca La Caridad, de Santa Isabel de las Lajas, fué víctima del asalto de tres desconocidos, quienes, revólver en mano, lo amenazaron, llevándole a viva fuerza un cerdo. Agrega Medina, que al hacer ademán de perseguir a los rateros, éstos le hicieron varios disparos, huyendo después.

VIOLENTO INCENDIO

Se declaró anoche un violento incendio en la casa propiedad de la señora Caridad Aguila, residente en Cascajal. Se estima el siniestro como intencional, pero sin conocerse los autores.

EN CAUSA POR HOMICIDIO

El fiscal de la Audiencia de Santa Clara, en causa por homicidio, ha solicitado pena de 17 años, cuatro meses y un día de reclusión, para el procesado Vicente Ruiz Nerey, quien en 18 de mayo último, dió muerte a Antonio Rodríguez, dueño del establecimiento de víveres sito en la carretera del pueblo de Malezas a esta ciudad. El procesado era hermano de la señora de la víctima, Vicente Ruiz y Antonio Rodríguez sostuvieron violenta discusión. El primero esgrimió su revólver, hizo 6 disparos contra su hermano político, alcanzándolo con uno de ellos en la cabeza, siendo mortal por necesidad.

Esta causa ha motivado expectación general, pues los protagonistas de la misma son personas conocidas en Santa Clara. Defensor lo es el doctor José Antonio Pascual, que espera poder demostrar legítima defensa. Fiscal lo es el doctor Luis Legorburo.

Armando Machado.

INFORMACION POLITICA

José Emilio Obregón, candidato a Gobernador de los conservadores habaneros no consiente la formación de piñas políticas.—Lo que nos dice sobre tan interesante asunto el Dr. García de la Torre, Secretario de José Emilio.—Importantes entrevistas efectuadas ayer.—El cuarto partido es el Renovocación Nacionalista.—Mañana es el almuerzo de Confraternidad Oriental en la peña de «Manón».—Juanito O-Nagten, periodista y delegado, será homenajeado por los conservadores de Casa Blanca.—Los Populares del barrio de Colón constituyen esta noche su Comité.—Los liberales de Cabaiguán y la candidatura del Dr. Fortún.—Causa en Jovellanos contra acuerdos del Ejecutivo Municipal Liberal.—La sesión de ayer del Tribunal Superior Electoral.—El Representante Peña resuelve el problema conservador de S. Nicolás.—El Dr. Mallol aspira a Alcalde

JOSE EMILIO OBREGON CONTRA LAS PIÑAS

El doctor Antonio García de la Torre, secretario particular del señor José Emilio Obregón, nos aseguró ayer que el candidato al Gobierno de la provincia por el Partido Conservador, es enemigo de las «piñas», por considerarlas perjudiciales para todos y que en ningún momento y cualesquiera que fueran las circunstancias, compartiría con esos procedimientos.

Esta clase de política, que pugna abiertamente con los más elementales principios de democracia, establece privilegios que el señor José Emilio Obregón está dispuesto a impedir, por todos los medios que estén a su alcance, retirándose, inclusive, de las actividades políticas si así las circunstancias lo exigiesen.»

LAS VISITAS DE AYER A LA OFICINA DE OBREGON

Durante el día de ayer visitaron al señor José Emilio Obregón, candidato a gobernador de esta provincia por el Partido Conservador, numerosas personas, entre las cuales anotamos las siguientes:

Dr. Gustavo Pino.
Eugenio Rodríguez Cartas.
Francisco Duany Méndez, los tres candidatos a representantes.
Carlos E. Castillo.
Francisco Camuzo.
Miguel Suárez, Jefe de los Conservadores de Caimito del Guayabal.
Julián Martínez, de Güines.
Pablo O-Farrill.
Severiano Travieso, de San José de las Lajas.
Dr. Tousa, de Caimito del Guayabal.
Heriberto Madrigal, Juan Morales y Antonio Cartaya, de Santiago de las Vegas. Emilio Sardiñas Jr., de la Habana. Antonio Albisttur y Ros, presidente de los conservadores de Puentes Grandes, Tomás Alvarez Rodríguez, de la Habana. Luis Barrera, presidente de la Vanguardia Liberal de Marianao.

ACTIVIDADES ASBERTISTAS

Durante estos últimos días, a juzgar por el movimiento que se observa en la oficina de los amigos del general Asbert, parece haberse intensificado la campaña de los que forman en las filas del «Partido Renovación Nacionalista». Los doctores Pedro S. Núñez y Mariano Fernández, este último exconcejal capitalino, nos han expresado su optimismo al respecto: «Tan evidente ha sido el éxito de organización alcanzado por los hombres dirigentes del Partido Renovación Nacionalista—nos dijo Mariano Fernández—que a estas horas contamos con sobrados elementos de todas las clases sociales del país, en tres de las seis provincias, esto es Habana, Matanzas y Camagüey, sin contar las fuerzas que poco a poco vamos alcanzando en el resto de la República. Cuando quede definitivamente constituído, se verá hasta dónde alcanza la fuerza colectiva de nuestra organización política, lo cual a nadie debiera extrañar si se tiene en cuenta la popularidad y valimiento del general Asbert.»

PARTIDO RENOVACION NACIONALISTA

Virgilio Ferrer Gutiérrez, periodista, político, excelente camarada, nos escribe. El cuarto Partido es el Partido Renovación Nacionalista del general Asbert. Un error de apreciación que subsanamos.

ALMUERZO EN LA PEÑA DE MANON

Mañana, sábado, a la una de la tarde, tendrá lugar en la Peña de Manón—antigua Acera del Louvre—el almuerzo de confraternidad oriental.

Hemos tenido el gusto de ser invitados a dicho acto. Gentileza que agradecemos.

UN HOMENAJE A JUANITO O'NAGTEN

Marichal, gran sargento de los barrios, nos habla de política. Dice Marichal que Sotolongo, Collado y él se proponen ofrecerle a nuestro querido compañero Juanito O-Nagten un almuerzo-homenaje a su consecuencia política.

El almuerzo tendrá lugar en Casa Blanca, en fecha que se señalará.

LIBERALES DE CABAIGUAN

CABAIGUAN, junio 16. (Por telégrafo.

En la tarde de ayer quedó constituída en el barrio de Santa Lucía la Vanguardia Liberal. Asistieron más de trescientos afiliados, proclamándose la reelección del candidato a alcalde, señor Arturo Fortún, la del gobernador doctor José Antonio Vázquez Bello, las de los representantes Diego Vázquez Bello, Ricardo Campos, Alberto Barrera, Eduardo Suárez Rivas, Antonio Esparza y Nicolás Torres Brito, para consejero provincial. Hicieron uso de la palabra los señores Mariano Caballero, Armando del Sol, Sebastián de la Cruz, Evangelista González, Manuel Martínez, haciendo el resumen el señor Fortún, quien fué muy aplaudido.—Corresponsal.

CONVOCADOS LOS PROGRESISTAS

El doctor Miguel Angel Campos, presidente del Comité Ejecutivo Nacional del Partido Progresista y Armando Alvarez secretario de correspondencia, de dicha entidad política, citan a los miembros del organismo a sesión, la cual tendrá lugar a las ocho de la noche del sábado, en Muralla 91.

En la orden del día de la sesión figuran distintos asuntos de elemental importancia para el futuro del Partido.

LOS POPULARES DEL BARRIO DE COLON

Esta noche, a las ocho, se reunirá el Comité del Partido Popular del barrio de Colón. El acto tendrá lugar en Blanco 49.

Horacio Borroto Morales, secretario de correspondencia del Comité nos invita a la fiesta.

CAUSA POR FALSEDAD ELECTORAL

Según nos participa nuestro corresponsal en Jovellanos el juez de instrucción de aquella villa instruye sumario en virtud de denuncia de haberse reunido el Comité Ejecutivo del Partido Liberal de aquella localidad, tomando acuerdos que eran absolutamente falsos.

LOS PROGRESISTAS

En la noche de ayer se reunió el Comité Ejecutivo Nacional del Partido Progresista, con asistencia de todos los miembros del mismo, en medio de una gran animación se tomaron los siguientes acuerdos: Designar miembro político ante el Tribunal Superior Electoral al doctor Alfredo Porta y Capote, ante la Junta Municipal de la Habana, como propietario al señor Juan A. Roig y Palenzuela, y como suplente al señor José Toscano Díaz; miembro político ante la Junta Municipal de Guanabacoa, propietario: al doctor Manuel Alonso Báez y suplente al doctor Genaro González Brito; ante la Junta Municipal de Madruga como propietario al doctor Porfirio Pérez Rodríguez y suplente al doctor Guillermo González Valdés, ante la Junta Municipal de Marianao a Francisco Javier Mont-Ros, acordando también designar al doctor José María Beltrán y Suárez como Delegado de este Ejecutivo Nacional para que realice y dirija la reorganización del Partido en la provincia de Pinar del Río.

Se conoció de una proposición del doctor José María Rabassa para designar Comisionado al Distrito Central proponiendo como tal Comisionado al señor Pedro Prendes Aguiar, Secretario del Ejecutivo Nacional. Puesta a discusión esta proposición la Asamblea entiende que aunque tiene facultades para elevar la terna y que se haga la designación, estimó oportuno por ser enteramente democrático consultar a este respecto a los Comités Ejecutivos de los diferentes barrios de este Distrito antes de elevar la terna.

RESUELTO EL PROBLEMA CONSERVADOR DE SAN NICOLAS

SAN NICOLAS, junio 16. En la tarde de ayer se entrevistó en esa capital con José Emilio Obregón, candidato a Gobernador Provincial por el Partido Conservador, una comisión integrada por los señores doctor Alfredo Jacomino López, Presidente del Partido Conservador de este término; Juan Luis León, ex Presidente del Partido Liberal; José Otero; Calixto Luis León; José Francisco León Scull; Nicolás León y este corresponsal, en la morada del representante doctor Antonio Peña y de acuerdo con éste y con el señor Obregón se dejó resuelto el problema de la Alcaldía de este término acordándose llevar como candidato a Alcalde al doctor Miguel Mallol en las elecciones próximas.

El doctor Peña deseaba que fuera este corresponsal el candidato, lo que no acepté para facilitar el pacto. La noticia de la solución de ese problema político ha causado inmenso júbilo en este término.

CORRESPONSAL.

TRIBUNAL SUPERIOR ELECTORAL

Sin lugar la reclamación liberal de Alquízar

El Tribunal Superior Electoral, por resolución dictada ayer, acordó declarar sin lugar la reclamación establecida contra la sesión que aparece convocada para el lugar indicado en la finca Moynelo y celebrada en la casa de vivienda del Vicepresidente convocante, perteneciente a la finca rústica denominada Moynelo, del pueblo de Alquízar, local designado en la convocatoria, el 8 de mayo último por la Asamblea Municipal Liberal en dicho término, con las costas de cargo de los reclamantes, aunque no en concepto de litigantes temerarios y de mala fe.

APELACION POPULAR DE CIEGO DE AVILA

Acordó ayer el Tribunal Superior Electoral admitir y elevar a la Sala de lo Civil del Supremo la apelacion del doctor Carlos Bustamante Sánchez, de la resolución del Superior en el expediente relativo a la reclamación por él establecida contra la sesión de la asamblea municipal popular de Ciego de Avila, de 30 de abril del año en curso.

SEPARADO EL SECRETARIO DE LA MUNICIPAL DE ISLA DE PINOS

Se dió cuenta por el Secretario doctor Menéndez Carballo, con la comunicación del Presidente de la Junta Municipal Electoral de Isla de Pinos, elevando el expediente original formado por la misma al Secretario Propietario de ese organismo, señor Gabriel Sánchez Martínez, con testimonio del acuerdo adoptado en la sesión del 11 de junio actual por el cual fué separado de su cargo el referido Secretario.

El Tribunal se dió por enterado y dejó sin efecto el señalamiento de día para la vista de la recusación establecida por el doctor Agustín de Varona Prieto, a nombre de Pablo Marcó Pantoja y otros contra el expresado funcionario, sobreseer en el expediente de dicha recusación por carecer de objeto y acordó comunicarlo a las partes para su conocimiento, devolviéndole a la expresada Junta el referido expediente de separación.

VISTAS QUE AYER SE CELEBRARON

Tuvieron efecto ayer las vistas de estas reclamaciones:

Del Procurador Agustín Castellanos contra la sesión de la asamblea provincial popular de 24 de abril en Santiago de Cuba.

Y del procurador Nicolás de Cárdenas, contra los acuerdos adoptados en la sesión de la asamblea municipal liberal de Rancho Veloz de 8 de mayo último.

CONTRA EL EJECUTIVO LIBERAL DE JIGUANI

El Tribunal acordó admitir y sustanciar la reclamación del doctor Enrique Delgado González, a nombre de Prudencio Quesada y otros, contra la resolución del Primer Vicepresidente en funciones de Presidente del Comité Ejecutivo Municipal Liberal en Jiguaní de 24 de mayo último y contra los acuerdos adoptados por el referido Comité Ejecutivo en la sesión celebrada a las diez de la mañana del 27 del propio mes.

LAS ELECCIONES CONSERVADORAS Y LAS POPULARES DE MADRUGA, EL DOMINGO

El Presidente de la Municipal de Madruga comunicó que el Ejecutivo Conservador de dicho término ha convocado para el próximo domingo 19, la celebración de las elecciones de la Asamblea del barrio Concordia Cayajabos de esa municipalidad, la que no pudo realizarse en su oportunidad por no haberse reunido la mesa en el local designado y que el Ejecutivo del Partido Popular ha convocado para el próximo domingo 19, también, la celebración de elecciones de la asamblea del barrio de Majagua, en dicho término, la que no pudo realizarse en su oportunidad por no haber número de afiliados suficientes. El Tribunal lo comunicó a las Secretarías de Gobernación y de Guerra y Marina, a los efectos procedentes.

EL GOBERNADOR RUIZ EN MELENA

MELENA DEL SUR, junio 16.

En la mañana de hoy visitó esta localidad el Gobernador Provincial senor Antonio Ruiz, con motivo del inicio de las obras del Parque. Innumerables simpatizadores se congregaron para saludar y felicitar al Gobernador. En nombre de los asistentes habló el doctor M. Carlos Márquez Sterling, quien fué muy aplaudido.

Corresponsal.

LA ALCALDIA LIBERAL DE CIEN FUEGOS

CIENFUEGOS. junio 16.

El problema del candidato a la Alcaldía de Cienfuegos se hace cada día más difícil de resolver entre los liberales. Ernesto Collado, uno de los más fuertes aspirantes, se encuentra receloso en aceptar la nominación. Suenan los nombres, entre otros del doctor Alvaro Suero, que ya ocupó dicho cargo y que se encuentra respaldado en su aspiración por el Senador Viriato Gutiérrez. También se insinúa al joven comerciante, Concejal y Presidente de la Cámara de Comercio, señor Vicente Fornias, al Ingeniero Meruelo y el señor Martín Rodríguez del Rey, buen amigo del Representante doctor Santiago Claret. La situación liberal pasó a manos de los conservadores en las pasadas elecciones por una diferencia de mil votos, debido a la progresista administración del Alcalde señor Pedro Antonio Aragonés, en su anterior período, y que de nuevo va en la boleta conservadora.

Obdulio García, Corresponsal.

TRES BANDIDOS MUERTOS AYER POR LA POLICIA

Fueron sorprendidos cuando robaban $25,000 a Schachter en sus oficinas de Chicago

CHICAGO, junio 16, (US.)—Tres bandidos de St. Louis fueron abatidos a balazos por detéctives hoy al sorprenderlos en el acto de robarle la cantidad de $25,000 a Morris Schachter en la oficina de éste.

La policía identificó a dos de los bandidos que resultaron ser el expresidiario Harold Partner, miembro de la pandilla de «Tommy» Abbott, de St. Louis, y Frank Rogers, conocido por la policía como pistolero.

Los detéctives a las órdenes de Pat Roche, atraparon a los bandidos momentos después de que éstos habían penetrado en las oficinas de Schachter, que se dedica a «corredor de apuestas», según la policía.

Camagüey

APARECIO EL CADAVER DEL JOVEN QUE PERECIO AHOGADO AYER AL CRUZAR UN RIO

FLORIDA, junio 16.—(Por telégrafo.—En un recodo del río Jiquí, apareció flotando en las aguas, el cadáver del joven Adalberto Escobar Montejo, de 16 años de edad y que ayer al tratar de cruzar el referido río a caballo, se cayó del mismo ahogándose.

Corresponsal

¡Señores Anunciantes!

La finalidad del anuncio es despertar el deseo; de los tormentos del deseo surge enseguida la demanda y con la demanda que el anuncio provoca, crece la producción y se intensifica el consumo

ANUNCIAR es vender

siempre que los precios y las mercancías anunciadas; respondan a la calidad ofrecida.

DIARIO DE LA MARINA

es una garantía para el lector de la seriedad de sus anunciantes.

Como las hélices de los aviones

llevan a los más intrincados parajes del Orbe un mensaje de civilización, así las ondas esparcen por la atmósfera, haciéndolas llegar a todos los sitios, las noticias que el

Diario Hablado

ofrece, tanto del país como del extranjero.

Oiga y Anuncie: el Diario Hablado

es la suprema expresión del progreso que abarca en los tiempos actuales el género humano..

Sintonice la C. M. W.

a las 7 y 30 A. M.
a la 1 P. M. y
a las 6 de la tarde

El Diario Hablado

¿Ha sido usted favorecido con $5.00?

Recuerde que "EL ENCANTO" obsequia a sus clientes con $ 5.00 cada pocos minutos.

Conserve sus vales para confrontarlos cuando suene el timbre anunciando un regalo.

El Encanto

Garantice su elegancia y su buen gusto en la playa.

Defina su individualidad con un pijama o un traje de baño de EL ENCANTO.

La elegancia tiene ahora su lugar favorito en la playa. El sol y el agua, bajo el signo de la salud y el deporte, reclaman imperativamente la concurrencia social.
Por tanto, la moda deportiva tiene allí su más alta expresión.

Los pijamas y trajes de baño de EL ENCANTO -expresión correcta de la moda- garantizan siempre su elegancia.

Vea los modelos más elegantes de las últimas colecciones presentadas.

A precios muy económicos.

Trajes de baño, de una y dos piezas, desde.....2.50
Pijamas, desde..... 5.00

Segundo piso.

El Encanto

Vea la Exposición de Objetos de Arte en el cuarto piso.

M.E.C.D. 2016

9A SECCION

TELEFONOS:
Dirección A-4151
Jefe de Redacción A-3205
Sección de Sports. M-7911
Suscripciones . . M-7911

DIARIO DE LA MARINA

TELEFONOS:
A. Clasificados. . A-3333
Agencia, Vedado . M-2613
Agencia, Marianao FO-7330

9A SECCION

AÑO CIEN — ACOGIDO A LA FRANQUICIA POSTAL — LA HABANA, VIERNES, 17 DE JUNIO DE 1932 — EL PERIODICO MAS ANTIGUO DE CUBA — PAGINA TRECE

La España Actual

Política de "campanario"

Por León Ichaso

Nos referimos días atrás a la política del «do ut des» que asomaba en el Parlamento español. Hemos de insistir sobre este asunto. Ya la prensa española no se reboza para afirmar que esta política ha sido la que ha prevalecido en el problema del Estatuto catalán. Al Gobierno le han sido faltas los votos de los diputados catalanistas para sostener su mayoría en la Cámara. De aquí las concesiones de Presidente del Consejo de Ministros, señor Azaña, que a muchos, aun de los partidarios de la autonomía catalana y de los admiradores del primer ministro les han parecido excesivas. Aun periódicos tan fervorosamente adictos al Gobierno como «La Luz», de Madrid, advierten al señor Azaña que si de cuestión política se trata, no se olvide de que «Cataluña suma dos millones de habitantes y España veintidós millones». Los socialistas, a su vez, no sólo están a partir un piñón con el Gobierno del cual forman la mayoría, sino que necesitan también los votos de los parlamentarios catalanistas para la reforma agraria y todos los demás proyectos de ley que entran en sus programas.

Otro caso ha venido a ratificar esta política partidarista; el de Indalecio Prieto-Gil Robles. No hemos de juzgar nosotros sobre la culpabilidad o inculpabilidad del ex-ministro de Hacienda y ministro actual de Obras Públicas. Por el prestigio de España y aun por espíritu cristiano deseamos que esté exento de todo pecado o de toda irregularidad en este asunto. Pero hubiéramos anhelado también que no fuese la cuestión de confianza que de la defensa del señor Prieto ha hecho el Gobierno y el voto que en este sentido le dieron los socialistas, radicales socialistas y los catalanistas, sino la justicia, la estricta justicia la que lo hubiera librado de la acusación del señor Robles. Por muy difíciles que sean los actuales momentos para la República, como lo han alegado los referidos parlamentarios y por muy alto que esté el gabinete del señor Azaña, lo está mucho más dicha justicia. Y lo está mucho más España que gana, ciertamente poco, muy poco con esta política parcial. Ni el actual Gobierno ni ningún otro van consustancialmente asidos a la Nación, como va la igualdad de todo ciudadano ante la Ley. Si la Comisión de Responsabilidades entendió en las acusaciones contra el diputado March, ¿por qué no sometió también a su averiguación y a su fallo la de Gil Robles contra Don Indalecio Prieto?

Prescindimos en estos asuntos de personas. Para casos semejantes lo mismo nos da el señor Prieto que el señor March. Lo que nos interesa muy vivamente en este y en cualquier otro caso es quelo que atañe sólo a ley, a derecho y a justicia no se haga jamás cuestión de Gobierno ni de Partido. Unicamente lo justo, lo recto, lo razonable; únicamente lo nacional, lo que toca a los intereses de todos los ciudadanos y a la voluntad del pueblo es lo que ha de prohijar y defender el Gobierno como algo suyo.

Quizás no haya ningún vicio que disuelva y corroa más hondamente un Estado que esa política parcial y exclusivista. Si toda causa buena o mala, si todo proyecto acertado o desacertado, si toda iniciativa provechosa o perjudicial, si la resolución de todo problema han de estar medidos por lo que conviene a los intereses de uno o de otro Partido, de este o de aquel gabinete, ¿para qué debates, para qué propagandas, para qué votaciones, para qué asambleas?

Y pensar los daños incalculables que esta vieja tendencia parlamentaria del toma y daca y de la política llamada de «campanario» hizo a España monárquica durante tantos y tantos años! ¡Y pensar cuán persistentemente y cuán rudamente fué combatida por aquellos mismos que derrumbaron aquel régimen y están hoy gobernando a la Nación! ¡Tan hermosa ocasión como se les presentaba para extirpar con el apoyo y el respaldo del pueblo, aquellas lacras de que indiscutiblemente padecieron la política y el Parlamento españoles y convertirlos en expresión y tamiz de auténtica democracia, en forja y crisol de sabias leyes, en palenque glorioso de estadistas y gobernantes, en celoso y leal resguardo de los supremos intereses de la nación!

Un inquieto recelo es uno de los efectos que produce en el pueblo esta política de cartas vueltas. ¿Cómo va de saber cuando en la deliberación parlamentaria prevalecen la razón y el criterio nacional y cuando las conveniencias de un Partido o del Gobierno? Si en un problema del calibre del Estatuto catalán entra el toma y daca de los Partidos, ¿cómo esperar que no se entrometa también en el proyecto de reforma agraria y en otras leyes de transcendente trayectoria?

No se puede, sin embargo practicar impunemente esta política. Se corre el peligro de que el pueblo se decida a deshacer y enmendar lo que sin contar con él ha hecho el Parlamento.

Se abre otra investigación contra March, más grave que la anterior

LOS AMIGOS DEL BANQUERO JUAN MARCH DICEN QUE ESTE HA SIDO ENCARCELADO PARA EVITAR LAS PROYECTADAS ACUSACIONES AL GOBIERNO

Los cargos principales que, por ahora se hacen contra el millonario March son la obtención ilegal del monopolio de tabaco en Marruecos y la sustracción de documentos oficiales

MADRID, junio 16 (US.)—El teniente coronel Garzón, jefe de la Guardia Civil de la provincia de Orense, fué citado esta noche para comparecer ante la Comisión de responsabilidades de la Asamblea como testigo en el procedimiento que dicha Comisión, constituída en tribunal de justicia, incoa contra el ex diputado Juan March, millonario español, que se halla incomunicado en la Cárcel Modelo de esta capital desde ayer, acusado de soborno y contrabando.

Se supone que el teniente coronel Garzón está bien enterado de las actividades de March durante los últimos años.

EL MONOPOLIO DE TABACOS.—ROBO DE DOCUMENTOS

La Comisión sostiene que March obtuvo el monopolio de tabacos de Marruecos de manera ilegal durante la dictadura, agregando según se ha sabido esta noche, que se dedicaba a introducir tabaco de contrabando procedente de Francia. La Comisión agrega que March empleó ciertos procedimientos reprensibles para obtener los documentos que presentó Gil Robles a la Asamblea, acusando al ministro de Obras Públicas, señor Indalecio Prieto, los que, según creen los miembros de la Comisión, fueron extraídos fraudulentamente de los archivos del gobierno.

Esos documentos, según se recordará, fueron presentados en la Asamblea por el diputado católico-agrario Gil Robles, acusando a Prieto de haber hecho la concesión del monopolio de tabacos de Marruecos a una compañía francesa en las mismas condiciones y circunstancias que hizo la concesión Calvo Sotelo a March. La Asamblea, donde el gobierno tiene la mayoría, no acordó que los citados documentos pasaran a la Comisión de responsabilidades, como en el caso de la concesión a March, sino que aprovechando la circunstancia de que el primer ministro Azaña hizo cuestión de confianza la inocencia de Indalecio Prieto, votó a favor de la honorabilidad del gobierno, dejando sin investigar la denuncia.

OTRA INVESTIGACION MAS GRAVE

Mientras la Comisión de responsabilidades practica investigaciones contra March, el ministerio de Justicia está procediendo a realizar otra investigación también contra el millonario acusado, diciéndose que ésta es mucho más grave que la anterior.

Por otra parte, la policía practica registros en los domicilios de todos los monárquicos de alguna significación, especialmente de los jefes militares que desempeñaron cargos importantes bajo la monarquía, y se dice que los agentes han encontrado armas en las residencias del general Emilio Barrera, encarcelado desde anoche en que llegó a esta capital procedente de Barcelona.

El gobierno dice que el complot monárquico ha fracasado por la extrema vigilancia de la policía y de los agentes especiales destinados por el gobierno a seguir la pista a los enemigos de la República.

LOS AMIGOS DE MARCH DICEN QUE ES PERSEGUIDO POR ENEMISTAD PERSONAL

MADRID, junio 16 (INS.)— Los amigos del millonario Juan March, que se distinguió por sus actos de generosidad durante el régimen de Primo de Rivera, sostienen que la orden de prisión dictada por la Comisión de responsabilidades de la Asamblea contra aquél, obedece única y exclusivamente a razones de enemistad personal y que se ha tomado como pretexto la investigación del monopolio de tabacos de Marruecos para iniciar una persecución contra March.

Agregan los amigos de March que éste se ha captado muchas enemistades entre los diputados afectos al gobierno y que ha sido arrestado porque March estaba preparando una acusación contra el ministro de Hacienda, don Juan Carner, y otros altos funcionarios del gobierno republicano.

UN TENIENTE CORONEL DE LA GUARDIA CIVIL, INTERROGADO

MADRID, junio 16 (INS.)—Mientras el millonario Juan March, exdiputado a la Asamblea, que fué arrestado anoche, continúa incomunicado en la Cárcel Modelo de esta capital, una subcomisión de la Comisión de responsabilidades de la Cámara sometía hoy a un interrogatorio al teniente coronel Garzón, jefe de la Guardia Civil de Orense, acerca de las actividades de March.

El teniente coronel Garzón, que, según se dice, está bien enterado de las actividades antigubernamentales del ex diputado, compareció ante la subcomisión esta tarde.

Los cargos principales que se hacen contra March son que obtuvo ilegalmente la concesión del monopolio de tabacos de Marruecos y que adquirió por métodos censurables los documentos que presentó recientemente el diputado católico agrario Gil Robles a la Asamblea, denunciando al ministro de Obras Públicas, Indalecio Prieto, por haber hecho la concesión del monopolio del tabaco en Marruecos a una compañía francesa en idénticas circunstancias a como la obtuvo March.

Como se recordará la Asamblea no envió los documentos a una comisión investigadora como pedía Gil Robles, sino que se limitó a dar un voto de confianza al gobierno.

Las investigaciones se hallan rodeadas por el misterio pero se sabe que varios altos personajes serán arrestados dentro de poco y que con esta acción todo el complot quedará descubierto.

Se han criticado severamente las declaraciones de Barrera quien dijo que el gobierno tenía la certeza de que el general era inocente pero que su arresto obedece a los deseos de proteger a otras personas.

SE INVESTIGAN LOS RUMORES DE VENTAS DE ARMAS A LOS MONARQUICOS

BILBAO, junio 16 US.—Las autoridades están investigando los rumores existentes de que los monárquicos habían hecho varias compras de armas y municiones. Se dice que esta investigación está relacionada con el complot descubierto en Madrid.

ENERGICA RECLAMACION DIPLOMATICA HACE EL GOBIERNO DE LOS E. UNIDOS AL DE ESPAÑA POR EXCESIVA CONDENA A UN CIUDADANO AMERICANO

Todas las compañías de vapores españolas se reunirán en una asamblea magna para tratar de las comunicaciones con América, creyéndose que se formará un consorcio de todas

WASHINGTON, junio 16. US. El Departamento de Estado hizo hoy vigorosas representaciones con motivo de la condena de doce años de prisión impuesta por un consejo de guerra en Sevilla, España, contra Wade Blondell Rubattom, de Inglewood, California, que golpeó a un carabinero, fracturándole los huesos cuadrados de la nariz.

El departamento de Estado americano sostiene que el delito cometido por Rubattom debió ser castigado con la deportación del acusado.

LA POLICIA SIGUE INVESTIGANDO EL COMPLO MONARQUICO

MADRID, junio 16. INS. Continuando sus investigaciones acerca de la supuesta conspiración para derrocar la República y restaurar la monarquía, la policía practicó hoy registros en los domicilios de varios oficiales del ejército muy conocidos.

Se ha informado a la prensa que la policía encontró una cantidad de pistolas en la residencia del general Emilio Barrera y de su hijo Alfonso. También se hallaron armas en la casa del comandante Carlos Merino, oficial retirado del Ejército.

El comandante Merino ha sido detenido no obstante haber declarado que conservaba tales pistolas para sus ejercicios de tiro al blanco.

El general Luis Orgaz Yoldi fué arrestado anoche en Santa Cruz de Tenerife, por tenerse entendido que está complicado en la conspiración de Madrid.

SE FORMARA UN CONSORCIO ENTRE LAS COMPAÑIAS NAVIERAS

MADRID, junio 16. INS. El ministro de Marina, señor José Giralt, ha anunciado que el gobierno estudia varios planes para la reorganización y mejoramiento de los servicios de ultramar.

Todas las compañías de vapores están designando delegados a una Junta General en la que se tratará de la solución del problema de las comunicaciones marítimas con la América.

Con motivo de la celebración de esa Junta se cree que habrá un consorcio de todas las compañías españolas, con inclusión de la Compañía Trasatlática Española, con el propósito de establecer un servicio de pasajeros y flete con cada uno de los países hispanoamericanos.

Existe el propósito por parte del gobierno de conceder una subvención al consorcio a base de una cantidad por cada milla.

Angel Pestaña dice que Cataluña pedirá siempre y, aunque le dieran la separación, seguiría pidiendo

Dijo en un discurso que se ha perdido la serenidad en la discusión del Estatuto para Cataluña y que las violencias de palabra pueden conducir a las violencias de los hechos

MADRID, junio 16, (S. T.)—Publica La Libertad un artículo de Angel Pestaña, en el que este propagandista aborda el problema del Estatuto catalán.

Dice que se ha perdido la serenidad al discutirlo, y que no es ese el verdadero camino.

Añade que las violencias orales pueden conducir a las violencias de hecho.

Se refiere concretamente a los que llevan el problema a la calle, enardeciendo y exaltando a las multitudes en favor o en contra del Estatuto, con grave daño para la obra.

Agrega que el pacto de San Sebastián carece de todo valor positivo para la fundamental discusión, por no haber ido precedido de la consulta de la opinión.

Estima que en Cataluña hay el deseo inseguro de autonomía total, que en lenguaje claro quiere decir separación. Pero que fundamentalmente no se atreve a formular nadie. Y no lo hace, porque sabe que lo separación no le conviene.

Por eso Cataluña pedirá siempre, y aunque se separara de España, seguiría pidiendo.

Mas es difícil saber qué es lo que pediría.

Señala a los catalanes que la concepción moderna tiende a que desaparezcan las fronteras, no a crearlas.

Y termina diciendo que si es ésta la idea de los defensores del Estatuto, pueden tener por seguro que aislándose, fracasarán.

Angel Pestaña

EN DEFENSA DE LA COMPAÑIA TRASATLANTICA

La fábrica de productos químicos **Cros**, de Badalona, destruída por una explosión

BARCELONA, junio 16. US. La Cámara Oficial de Comercio y Navegación se ha unido a los demás elementos comerciales e industriales en la defensa de la Compañía Trasatlántica Española y todos juntamente piden al gobierno que modifique su resolución que suspende arbitrariamente la mayoría de las líneas de dicha empresa.

En un memorial enviado a la Asamblea se dice que, además de los millares de personas que quedarían sin trabajo, la vida económica del país sufriría gran quebranto.

El memorial pide que se mantengan, como mínimo, las líneas al Brasil y la Argentina; Cuba y Nueva York; Cantábrico, Cuba y México; Puerto Rico, Venezuela y Colombia.

DESTRUIDA UNA FABRICA DE PRODUCTOS QUIMICOS

BADALONA, junio 16. US. La importante fábrica de productos químicos Cros, ha quedado casi totalmente destruída por una explosión, cuyas causas no han podido determinarse todavía por las autoridades.

Las pérdidas materiales son muy importantes, pero no hubo desgracias personales que lamentar.

EN EL CAMPO GADITANO SE ADVIERTE CIERTA AGITACION

CADIZ, junio 16. (ST).—El gobernador civil, al recibir a los periodistas les manifestó que carecía de todo fundamento el rumor que venía circulando acerca de un supuesto descubrimiento de explosivos en esta provincia.

«En Cádiz, como en otras provincias—añadió—, se advierte alguna agitación y marejada en el campo, pero como tenemos los hilos podemos asegurar que no pasará nada. Pueden estar todos tranquilos, que están tomadas todas las precauciones, y, caso de que se produzca algún foco, será abortado, pues se procedería con el máximo rigor.

LA MOCION DE UN CATALAN FUE RECHAZADA

Cinco personas muertas en accidentes, ocurridos en pocas horas en Barcelona

MADRID, junio 16. US. Con excepción de los diputados catalanes, la Asamblea rechazó esta noche por unanimidad la moción presentada por el diputado catalán señor Xirau solicitando autorización para que todos los ayuntamientos no catalanes, que lindan con las provincias de Cataluña, puedan pedir la autonomía de acuerdo con el Estatuto catalán.

Dícese que la moción responde al hecho de que los catalanes que controlan las obras que se realizan en la frontera aragonesa estarían más garantizados dentro del Estatuto.

CINCO MUERTOS EN ACCIDENTES EN BARCELONA

BARCELONA, junio 16. US. Cinco personas resultaron muertas hoy en una serie de accidentes que se registraron a pocas horas unos de otros en esta ciudad.

En la Vía Layetana, dos guardias civiles perecieron instantáneamente cuando la motocicleta en que viajaban chocó con un camión.

Un choque de automóviles causó la otra víctima y el hundimiento de unas excavaciones sepultó a tres obreros causándoles la muerte.

CEUTA EXPONE AL GOBIERNO DE ESPAÑA LA INCOMPRENSION DE QUE SIEMPRE FUE OBJETO

Los socios del Sindicato Agrícola del pueblo de Museros, en Valencia, y todas las mujeres de la localidad, han impedido a los republicanos radicales que arrastrasen al párroco

CEUTA, junio 16. (ST).—La Federación Patronal de Ceuta ha elevado al presidente del Consejo de Ministros un escrito en que se da cuenta de la situación económica de aquella plaza de soberanía y se instan los medios más adecuados y posibles para remediar los quebrantos.

Hace constar la incomprensión de que ha sido víctima Ceuta—que aspira a tener asegurada su existencia propia—por parte de los gobiernos, al punto de que sólo ha sido «buzón por el que pasaba toda la mal orientada política española en Africa».

Detalla luego el índice de aspiraciones en obras públicas: prolongación de la vía férrea Ceuta-Tetuán, hasta empalmar con la de Tánger-Fez (50 kilómetros). Tendido de 200 kilómetros de línea telefónica, con arreglo al pacto hispanofrancés. Carretera directa Ceuta-Tetuán (40 kilómetros). Terminación de las obras del puerto, etc.

Se pide, asimismo, la cesión del Monte Acho y del Monte de Ingenieros; edificio de Correos y Telégrafos; edificio para Instituto de Segunda Enseñanza; el de Escuela de Artes y Oficios, y cuarenta escuelas primarias.

En cuanto al orden político-administrativo, se propone la constitución inmediata del Consejo de Gobierno del Protectorado, al que vayan, como vocales natos, las Cámaras Mercantiles, Agrícolas y de la Propiedad, para que, habiendo un órgano permanente, pueda haber continuidad de planes y articulación de iniciativas y proyectos.

El escrito está razonado, y no deja en él de consignarse cómo Ceuta, en el régimen económico en que se halla, «queda estrangulada por dos aduanas implacables».

EN MUSEROS TRATABAN DE ARRASTRAR A UN PARROCO

VALENCIA, junio 16. (ST).—Denuncia «Diario de Valencia» que un grupo de republicanos anticlericales que había anunciado su propósito de sacar violentamente de su casa al cura párroco del pueblo de Museros, para arrastrarlo, se presentó el domingo a las nueve de la noche, a realizar tal proyecto; pero acudiendo al alboroto socios del Sindicato Agrícola y la mayoría de las mujeres de la localidad, lo impidieron.

Los ánimos continúan excitadísimos, sin que la autoridad local y provincial hayan intervenido.

SE HA CONJURADO EL CONFLICTO DEL RAMO DE LA CONSTRUCCION EN GIJON

GIJON, junio 16. (ST).—Aunque se temía que el conflicto planteado en las obras en construcción de la calle de Caveda por haber sido admitidos unos obreros de la U. G. T. se extendiera a todo el ramo de la edificación, ya han entrado al trabajo algunos obreros de la C. N. T., y se espera que lo harán otros de la misma agrupación, realizándose las faenas con absoluta normalidad y dándose por terminado el incidente.

"LA DANESA"

LECHE DE DINAMARCA

No es "otra marca de leche" sino LA MEJOR leche que el mundo produce

Distribuidores:

Tous, Solís y Co. S. en C.

Sucs. de Suárez Tous y Cía.

Telf. A-5540.—Habana.

UNA COMPAÑIA DE FIANZAS HA SIDO ACUSADA

Dejó de satisfacer la suma de mil pesos por fianza de un individuo que no apareció

La Fiscalía de la Audiencia de la Habana ha remitido al juzgado de instrucción de la Sección Segunda, testimonios de lugares en la causa 318 de 1931 que se instruyó en el juzgado de instrucción de la Sección Primera, contra el procesado Antonio Fernández Rodríguez.

Según de lo que aparece la Audiencia ha ordanado se forme causa criminal por el delito de estafa, contra la Compañía de Fianzas «La Diligente», porque ésta puso una póliza de fianza por la suma de 1.000 pesos a favor de Fernández, quien ahora no ha comparecido a juicio.

Al incautarse de dicha fianza, la citada Compañía no la satisfizo, dejando por tanto de ingresar en el Fondo de la Comisión de Pensiones y Jubilaciones del Poder Judicial defraudándola.

Se hace constar que dicha compañía fiadora, carece por completo de bienes para reintegrar las fianzas que les incautan, estafando tanto al Poder Judicial como al Estado y al público que muchas veces tienen que volver a dar nueva prima para que le garanticen la libertad.

LA COLONIA DE E. UNIDOS EN MADRID RINDIO HOMENAJE A LOS HEROES DE CUBA Y FILIPINAS

La dirección de la Compañía Trasatlántica ha dado órdenes de desembarco y despido de las tripulaciones de los barcos **Buenos Aires, Montevideo, Antonio López, M. Calvo y Alicante**

MADRID, junio 16 (ST.)— Se celebró ante el monumento a las víctimas de nuestras guerras coloniales, sito en el Parque del Oeste, un homenaje de la colonia norteamericana residente en Madrid.

Como en Madrid no hay ningún soldado norteamericano enterrado, la colonia de dicho país ha tenido el gentil rasgo de rendir un homenaje a los héroes españoles de Cuba y Filipinas.

El acto ha sido organizado por la Asociación American Luncheon Club concurriendo representaciones de la Embajada de los Estados Unidos y algunas señoras y señoritas de la colonia norteamericana.

Representando al presidente de la República, asistió el secretario de la Presidencia, señor Sánchez Guerra, y en representación del Gobierno el subsecretario de Marina, señor Azarola, de uniforme de general de la Armada. El concejal marqués de Encinares ostentó la representación del Cabildo municipal, y por la Diputación concurrió su presidente, señor Salazar Alonso.

Consistió la ceremonia en depositar al pie del monumento una sencilla corona de laurel con cintas de los colores de Estados Unidos y de la República española. En el acto pronunció un discurso en español el presidente del Luncheon Club, Mr. Ross, quien explicó la significación del homenaje que se tributaba a los soldados españoles. Le contestó, en inglés, el marqués de Encinares, dando las gracias en nombre del pueblo de Madrid a la colonia norteamericana.

ORDEN DE DESEMBARCO Y DESPIDO

BARCELONA, junio 16 (ST.)—La Dirección de la Compañía Trasatlántica ha dado orden de desembarco y despido de las tripulaciones de los vapores «Buenos Aires», «Montevideo», «Antonio López», «Manuel Calvo» y «Alicante», amarrados en nuestro puerto, con abono de los haberes correspondientes al mes actual y otro de despido, pero sin la parte referente a manutención.

Al parecer, las tripulaciones despedidas no están conformes en que se les deje de abonar esa parte correspondiente a la manutención del mes de despido, y esta mañana permanecían a bordo de los buques las respectivas dotaciones.

Además de los buques antes mencionados se hallan en el puerto en movimiento de descarga el «Uruguay» y el «Manuel Arnús», cuyas tripulaciones serán despedidas tan pronto haya terminado la descarga.

EL PERSONAL DE LA TRASATLANTICA NIEGA QUE ESTE EN REBELDIA

BARCELONA, junio 16 (ST.)—El gobernador ha recibido a una comisión de representantes del personal de la Compañía Trasatlántica, que protestaron de que algunos periódicos hayan dicho que se han colocado en una actitud de indisciplina. Negaron el hecho y agregaron que no están en contacto con ninguna organización sindical. Han entregado una instancia, en la que piden al Gobierno que ordene a la Compañía no despida al personal, porque quedaría éste en la mayor miseria.

LEJOS DE SUPRIMIR BARCOS DE LA LINEA DE AMERICA, EL GOBNO. MEJORARA EL SERVICIO

Se tiene entendido que la prisión del banquero español, don Juan March, no evitará que éste continúe haciendo las anunciadas acusaciones contra Indalecio Prieto y J. Carner

MADRID, junio 16. (US).—El sensacional arresto de March continúa siendo el tópico preferido de las conversaciones en toda la nación.

Se entiende que el arresto no evitará que March cumpla su amenaza de hacer nuevas acusaciones contra Indalecio Prieto y Jaime Carner.

Se espera que las autoridades permitan esta tarde que March reciba visitas.

Mientras tanto, el Comité de Responsabilidades ha citado al banquero catalán Baltran Musitu, que se halla en París, para someterlo a un interrogatorio.

EL GOBIERNO REPUBLICANO TIENE PLANES PARA AUMENTAR EL SERVICIO DE VAPORES ESPAÑOLES A AMERICA

MADRID, junio 16. (US).—Refiriéndose a la suspensión del servicio americano, el ministro de la Marina, Giral, anunció anoche: «Lejos de suprimir los vapores en la línea de América, el Gobierno republicano tiene planes para aumentar y mejorar el servicio.

AGREGADO HONORARIO A LA EMBAJADA DE CUBA EN LA CAPITAL DE ESPAÑA

Por decreto del Ejecutivo ha sido nombrado Agregado Honorario, a la Embajada de Cuba en Madrid, España, el señor Rafael González Abreu y López Silvero, cuyo nombramiento será sometido a la aprobación del Senado de la República en cumplimiento de la Ley Substantiva.

DERROTADA LA PROPUESTA DE QUE LOS CATALANES SEAN OBLIGADOS A APRENDER CASTELLANO

MADRID, junio 16. (US).—Las Cortes derrotaron esta noche la enmienda del Estatuto propuesta por el diputado Royo Villanova, para obligar a todos los catalanes a que aprendiesen castellano.

ROBO DE ROPAS POR VALOR DE 40 PESOS, A UN CHOFER

Ernesto Arias Rodríguez, denunció a la policía, que de la casa de su propiedad, la cual tiene desalquilada y está situada en 1 número 41, en el Reparto Batista, le robaron a su chofer Horacio Rodríguez y Rodríguez, ropas que estima éste en 40 pesos.

FARMACIA MULTADA POR VENDER VIVERES

La Inspección General de Farmacia impuso ayer dos multas de a diez pesos al doctor Sabino Domenech, dueño de la farmacia establecida en Suárez y Apodaca, por estar vendiendo bacalao, salchichas, quesos, dulces y otros artículos propios de establecimientos de víveres.

TENTATIVA DE ROBO

En Santa Catalina número 9, habitación 14, domicilio de Antonio Díaz Magara, trataron de cometer un robo Un individuo penetró en la misma por la ventana la cual violentó y al verse sorprendido por el denunciante se dió a la fuga, sin que pudiera llevarse objeto alguno.

Postales españolas

A ELLOS TODO...

Por ENEAS

Noticias de media España:—Bombas, más bombas, y después, más bombas. Noticias de la otra media:—Huelgas, más huelgas, y después más huelgas. A este resumen sigue esta apostilla:

—Hay cerca de un millón de hombres parados...

Hé aquí la situación, ni más ni menos. Desde que apareció en el horizonte a raíz de la República, este es el gran problema nacional, y no es el más importante, sino el único. Sobre nuestro horizonte hay un cometa que en superstición corriente anuncia pesadísimas desgracias. Este problema es su foco: todo lo demás es cola.

Pero y entonces qué quieren los obreros que aún pueden trabajar? Este programa de bombas que iba a ponerse en práctica en España, son pocos los obreros que lo acogen, y al noventa por ciento les repugna. Las bombas, un puñadito, pero las huelgas, ya todos, y en todos los lugares, y por todo... Unos, por indudable malestar, que en vez de suavizarse con los triunfos, a cada triunfo se acrece, y otros por gusto, y táctica, y doctrina, ya que profesan el lema de que eso del trabajo es una gaita...

—Cómo, qué, trabajar...!—dicen algunos. Anda, y qué trabaje el amo!

El amo solo: ellos no.

Pero y entonces qué piden, estos que se consideran únicos trabajadores, y que viven en huelga permanente? Hé aquí a los campesinos de Toledo, que son trabajadores de esta clase. Ya está la cosecha encima; de que se la recoja con fortuna, depende el que se metan en el agro buen número de millones, que salvo las reservas necesarias para las sementeras del futuro, correrán por el agro como arroyos. Si esa cosecha se pierde, en cambio aumentaráse la miseria. Toda la economía campesina, desde la casa más firme hasta la choza más pobre, sufrirá la brutal repercusión. No habrá jornales; subirán las cosas; llegará el hambre; subirá la crisis...—Y a la hora de sembrar para otro año, dirán los amos sin duda:

—Cómo, sembrar, para qué...? Para acabarme de arruinar del todo..?

Esto es sentido común; pero en el teje maneje de las luchas sociales de estos días, el sentido común no pesa nada. Los braceros de Toledo han esperado el instante de que empezara la recolección para declararse en huelga....

—En huelga... Está muy bien. Y qué pedís...?

Psech...¡Casi nada! La luna.

Ellos no lo dijeron de este modo, sino con una metáfora. Fué la Comisión de técnicos a estudiar esta luna que pedían, y halló que no podía ser... Las Comisiones de técnicos que examinan las lunas de esta clase, generalmente son pródigos. Dieron lo que podían y algo más; dieron los patronos, y algo más de añadidura, y se fueron del campo, tan felices...

Terminó la huelga? No.

Los braceros volvieron a sus trece, e insistieron en su punto.

—O todo o nada...!

La luna...! Y los patronos, en vano:

—Damos nueve pesetas de jornal y la comida completa!

Los braceros, que no... Y esta es la historia.

Por todos estos motivos, no trabaja a estas horas medio España, y no hay cosecha ninguna que pueda aprovecharse íntegramente. Casi el noventa por ciento de los que hoy huelgan por gusto, tendrán luego que holgar por precisión. Y entonces, este problema, que ahora no quiere nadie resolver, acaso lo resolvamos comiéndonos los unos a los otros.

FUERON INDULTADOS DOCE PENADOS POR DECRETO DEL EJECUTIVO DE LA NACION

Por el Jefe del Estado han sido indultados total condicionalmente doce penados, cuyos nombres y delitos por aquellos cometidos se citan a continuación: Claudio Salgado Vasallo, conmutándole por multa los cincuenta días impuestos; José Emilio Seisdedos Pereira, perdonándole el resto de la pena de 4 años, 9 meses y 11 días que le queda por cumplir, por lesiones graves; Andrés González Palanca, perdonándole el resto de la pena de un año 8 mesos, y 21 días, por disparos de arma de fuego, Wenceslao Ramos Mora, perdonándole el resto de la pena de 3 años 6 meses y 21 días, por lesiones graves; Antonio López Rivera, perdonándole el resto de la pena de un año, por perjurio; José Sánchez Sandoval, perdonándole el resto de las penas de 14 años, 8 meses y 1 día de reclusión y un año un día de prisión correcional y cinco días de arresto, respectivamente, por un delito complejo de homicidio y atentado a agente de la autoridad y una falta incidental.

También son indultados, en idéntica forma que los anteriores, José Gómez, alias «Choca-Choca», perdonándole el resto de la pena de 4 meses un día de arresto mayor, los cinco pesos de multa y la prisión subsidiaria, por lesiones graves y una falta; Juan Miguel Guerra, perdonándole el resto de la pena de diez y siete años, cuatro meses y un día y 5 días de arresto, por homicidio y una falta; Isidro Collazo Rodríguez, perdonándole el resto de la pena de un año un día, por lesiones graves; Luis Montes de Oca Díaz, rebajándole 3 años y seis meses de la pena de 14 años, 8 meses y 21, por homicidio; Esteban González Quiroga, rebajándole dos años y seis meses de la pena de doce años y un día, por violación y Eduardo Domínguez Fernández, rebajándole un año seis meses de la pena de seis años de presidio, por robo.

SE LESIONO TRABAJANDO

Trabajando en su domicilio se ocasionó lesiones de carácter grave en la mano izquierda, Angel Pedroso Alvarez, vecino de 10 de Octubre 151, de las que fué asistido en el centro de socorro de Jesús del Monte.

M.E.C.D. 2016

DIARIO DE LA MARINA

FUNDADO EN 1832

Dirigido hasta 1919 por D. Nicolás Rivero y Muñiz.

OFICINAS: HABANA, PRADO 103.— NEW YORK: 516 FIFTH AVE.

Editado por la Cía. DIARIO DE LA MARINA. (S. A.) cuyo programa consiste: «en la defensa de los intereses generales y permanentes de la Nación cubana, de los especiales de la Colonia española establecida en la misma y de la unión y armonía entre los diversos elementos que conviven en el país».

—Art. 1o. de los Estatutos.

TELEFONOS

Dirección. . . A-4151

Administrador, Contador, Anuncios, Suscripciones, Quejas, Talleres y Correo . . . M-7911, M-7912, M-7913

Jefe Redacción A-2205

Clasificados. . A-3333

Agencia del Vedado. . . . F-2613

Agencia de Marianao.. . . FO-7380

PRECIOS DE SUSCRIPCION AL «DIARIO DE LA MARINA»

Habana y Provincias.

Mes. . . . $ 1.60

Trimestre. $ 4.20

Semestre . $ 8.00

Año . . . $15.00

Extranjero

Trimestre. $ 5.00

Semestre . $ 9.50

Año. . . . $18.00

Edición Dominical: (Para el extranjero solamente)

Semestre . $ 3.00

Año . . . $ 5.00

EL PROGRAMA DEL GABINETE DE HERRIOT DISPONE DE GRAN MAYORIA EN EL PARLAMENTO FRANCES

(Por TIBURCIO CASTAÑEDA)

Los diputados Socialistas acordaron sumarse a los Radicales para ofrecerse al Presidente de la Cámara a fin de disponer en los debates y votaciones de 390 votos, contra los 152 de la oposición.

El día 7 del corriente el Jefe del Gobierno francés obtuvo en la Cámara una enorme mayoría al dársele un voto de confianza, tratándose por primera vez de la política exterior del Gabinete.

Los Socialistas se unieron a los Radicales Socialistas, después de haber manifestado el jefe de éstos, Monsieur León Blum, que sus amigos políticos apoyaban al Gobierno creyendo que así obtendrían un verdadero progreso en la Conferencia del Desarme en Ginebra y en la de Reparaciones y Pagos de las Deudas de Guerra en Lausana del 16 del corriente mes.

Los amigos políticos de Herriot irán a esas dos Conferencias precedidos de las promesas hechas a sus electores en la reciente campaña electoral, de que laborarán por la paz internacional y por la estabilidad económica y financiera, a más de la reducción de los gastos de armamentos compatibles con la seguridad nacional.

Monsieur Herriot se propone continuar la política pacifista del fenecido Aristides Briand, terminando con este propósito la lectura de su programa de Gobierno en ambas Cámaras, Congreso y Senado.

Por cierto que su predecesor en la Jefatura del Gobierno, Monsieur Tardieu, trató de constreñirlo a que se obligase como él a no rebajar los gastos militares de la cifra que se fijó para el año corriente de 1932, a menos que de la Conferencia del Desarme surgiese alguna compensación en el camino de protección y seguridad. Y, sin embargo, Monsieur Herriot no quiso hacer ninguna promesa en ese sentido, sin duda, por tener pendiente alguna conversación con Inglaterra, que se ve y se desea para disminuir los gastos de su presupuesto, máxime cuando Francia en los últimos tres años ha aumentado sus gastos de Guerra y Marina en un 30 por ciento.

Los sucesos electorales de Alemania y el triunfo de los militaristas de Von Papen, si bien han servido para poner a raya a los Fascistas de Hitler, pueden ser el inicio de un Gobierno militarista que tienda a entronizar, de nuevo, el militarismo en Alemania.

En esa discutida presentación cameral de su Gobierno, dijo Herriot: «En cuanto al pago de Reparaciones, Francia no puede modificar esos pagos que debe hacer Alemania que tienen su valladar en el Tratado de Versalles, amparado por el honor de las Naciones que allí pusieron sus firmas, porque si el mundo abandona la soberanía de la Ley contenida en los Tratados, ha de caer, más tarde o más temprano bajo el imperio de la fuerza».

Y refiriéndose a la Conferencia del Desarme y a la disminución de los armamentos por parte de Francia, dijo Herriot, «que la Liga de Naciones, que es la Magna Carta Fundamental del porvenir, en unión del Pacto de París, Briand-Kellogg, ofrece la seguridad del disfrute de la Paz, no para nosotros los franceses tan sólo, sino para todas las Naciones, grandes o pequeñas, puesto que todas tienen igualdad de derechos».

«El Gobierno, sin poner en peligro esa seguridad, realizará las posibles economías en los armamentos, sin llegar a la imprudencia».

De modo que Monsieur Herriot podrá ir a las Conferencias de Lausana y Ginebra, de pagos y desarme, respectivamente, para abrir capítulos a esas dos negociaciones internacionales.

En ese discurso de Herriot, y tratando ya de derechos aduaneros impuestos a las mercancías extranjeras, dijo, que los derechos del Fisco fijados por los Gobiernos de Laval y Tardieu, deben conciliarse con un exceso de cambios y pactos internacionales».

Como va dicho se da por seguro que Monsieur Herriot irá a la Conferencia de Lausana y también a la de Ginebra.

EL GOBIERNO DE WASHINGTON Y EL PAGO DE REPARACIONES

Las Naciones que reciben pago de Reparaciones de Alemania han sido notificadas por los Estados Unidos, «que éstos no ven con satisfacción que se trate de cancelar esas reparaciones que traería consigo la terminación de pagos que esas Naciones deben a los Estados Unidos».

Y aunque técnicamente los Estados Unidos no han adoptado una actitud en ese problema del pago de Reparaciones, como esa cancelación traería consigo otra abstención por parte de las Naciones Aliadas de pagar deudas de guerra por esas Naciones a los Estados Unidos, estos últimos, por medio del Secretario de Estado, Mr. Stimson dijo al Embajador de Inglaterra en los Estados Unidos, Sir Ronald Linsay «que los Estados Unidos no aprueban el plan para cancelar totalmente las Reparaciones que debiera pagar Alemania».

Se dice, además, en Washington, en la Secretaría de Estado que varios Ministros Extranjeros han hecho preguntas al Secretario de Estado, el cual ha contestado siempre que no satisface a los Estados Unidos esa abstención de pagar las Reparaciones.

Se dijo además en Washington que como los Estados Unidos no reciben pagos, con motivo de la Gran Guerra, por parte de Alemania, la cuestión debe tratarse entre las Naciones que reciben dinero de Reparaciones de Alemania y ésta.

Además el Departamento de Estado de los Estados Unidos, ha llamado la atención a todos los Representantes de países que deben Reparaciones a los Estados Unidos, que se aprobó en Diciembre último una Resolución Conjunta en contra de toda cancelación o reducción de las deudas de guerra que debe pagar Alemania.

Y por último, si los Estados Unidos condonasen totalmente esas deudas por Reparaciones, sería la única Nación que entregara todo y recibiera poco por los sacrificios que hiciera en la Gran Guerra; y es evidente que ese resultado no satisfaría el deseo inspirado en la justicia, que satisfaciese al Gobierno de Washington.

Ahora bien los periódicos de los Estados Unidos dicen que existe una discrepancia entre Francia e Inglaterra respecto del pago de Reparaciones.

El Canciller o Ministro de Hacienda de la Gran Bretaña, Mr. Neville Chamberlain dijo el día 10 del mes en curso en la Cámara de los Comunes que la depresión económica al generalizarse en el Mundo, ha hecho que las Naciones de Europa se acerquen y haya pensado el Gobierno de Francia respecto de la supresión del pago de Reparaciones por parte de Alemania y hasta de la misma cancelación de esas cargas de la Guerra.

Inglaterra ha tenido noticias de Alemania, respecto de que Francia, en vista de la condonación que la Gran Bretaña quiere hacer a Alemania del pago de Reparaciones, también ofrecerá a esta Nación, sino una condonación de las deudas de Guerra, por lo menos largos plazos para su pago.

Ese Ministro de Hacienda inglés llegó a decir en la Cámara, después de la tercera lectura del Presupuesto inglés que si la Conferencia de Lausana fuese un fracaso y la Gran Bretaña tuviese que levantar nuevos impuestos para sustituir la condonación de las Reparaciones otorgadas a Alemania, Inglaterra más bien haría economías radicales en los gastos de defensa, educación, pensiones y alquileres de oficinas.

Como se vé hay una gran discrepancia entre los Estados Unidos y Francia que no quieren hacer condonaciones, sino aplazamientos en todo caso y la Gran Bretaña que quiere cancelar esas deudas, sin compensaciones.

N. GELATS & Co.

Habana BANQUEROS Aguiar 106-108

Vendemos cheques de Viajeros
Pagaderos en todas partes del mundo
y Cartas de Crédito Circulares
en las mejores condiciones.
"SECCION DE CAJA DE AHORROS"

Recibimos Depósitos en esta Sección Pagando el 3 por 100 Anual. Todas estas operaciones pueden efectuarse también por correo.

BURLA BURLANDO

Por M. Alvarez MARRON

«BOROÑA» TROPICAL

Dios aprieta, pero no ahoga. Cuando empezábamos a temer y a quejarnos de la falta de pan de trigo he aquí que se nos ofrecen en abundancia panes de otras clases: pan de yuca, pan de arroz, pan de maíz, etc., etc. no menos gustosos y nutritivos... Por ciento que sobre eso de la falta de pan de trigo yo me encuentro algunas veces algo confuso entre esas quejas y el hallazgo de sendos pedazos de pan tirados por esas calles... Pondré esto entre las cosas para mí inexplicables.

Yo no puedo decir nada sobre el pan de yuca, con mezcla o sin ella, que es el más recomendado en la actualidad, porque desconozco las virtudes «panificadoras» de la yuca Además ya don Gabriel Camps nos ha contado muy sabiamente sus excelencias, y yo creo en la palabra de don Gabriel como en los propios Evangelios. Pero sí se me ocurre hacer algunas observaciones sobre otro pan que va a entrar en competencia con el de yuca, y es el **pan de maíz.** Poseo algunos conocimientos sobre este pan por la sencilla razón de que me he criado con él.

El pan de maíz se llama en mi tierra **boroña**, con el cual nos hemos criado la mayor parte de los asturianos de la clase de campesinos. Vista la sanidad y la robustez y la fuerza varonil de las gentes de mi tierra, no hay para qué ponderar más las grandes virtudes alimenticias y fortificantes de la **boroña.** Pero se me ofrecen algunas dudas sobre si la **boroña tropical** poseerá las mismas cualidades de la **boroña asturiana.** Por de pronto aquí el maíz no se cultiva con tantos cuidados y tanto amor como en mi país, y esto tal vez pudiera influir o mermar la calidad del producto.

Infinitos son los cuidados y trabajos que en Asturias se realizan para la confección de una buena **fogaza de boroña.** Ya se ha preparado el terreno y acabado la sementera. En el mes de abril o mayo cuando el tallo ha sobresalido un palmo de la tierra se procede al **sallado** que consiste en remover ligeramente la tierra, arrancar los yerbajos, entresacar las plantas que nacieron demasiado juntas.

Luego, poco tiempo después, el **arrendado**, esto es, nueva remoción de la tierra, y nuevo «entresaque», con el arrimo de más tierra al pié de cada tallo. Generalmente el maíz hasta el mes de septiembre no da señales de madurez. Entonces se le siega pero no se le retira inmediatamente del campo, sino que se forman con las cañas o **ñarbaso** unos **capellones** o **facinas** cónicas, y allá se queda dos o tres semanas para que acabe de madurarse.

Logrado esto se le **destuca**, es decir, se quita la **panoya** del tallo, se le acarrea y se le deposita en la sala, desván o panera, y poco después se celebra el **esfoyón o esfoyaza,** operación que consiste en deshojar la mazorca, y en formar las **riestras.** La **esfoyaza** es una fiesta a la que son invitados todos los vecinos y vecinas, y es una de las costumbres asturianas más simpáticas y pintorescas. La **esfayaza** ha servido de tema para muy bellas composiciones de casi todos los novelistas y poetas y pintores asturianos. Al otro día de la **esfoyaza** se cuelgan **las riestras** en varales o en los corredores de las casas, hórreos y paneras. Son las magníficas colgaduras de oro que lucen en el otoño las aldeas y aun las villas asturianas. Estas colgaduras no se recogen hasta principios del invierno, cuando ya el grano de la **panoya** está completamente curado y endurecido. Entonces se guarda el maíz. en la **panera.**

Las operaciones que siguen para obtener la **boroña** se elevan a una especie de rito. Hay que tostar las **panoyas** en el horno, previamente **arroxado** o recalentado, de donde se las saca, cuando están en punto, doradas y coruscantes. Se las desgrana frotando un **taruco** contra otro, y el grano se escurre de entre los dedos como granos de oro o rubíes de las mazorcas rojas. Enseguida se le manda al molino de donde vuelve a casa convertido en harina fina y dorada y que **aneciende** a gloria.

Siguen después las graves y trascendentales operaciones del **amasao** y del **cocío** en el **forno**, en las que cualquier mujerina de la aldea pone tan religiosa atención y tanta ciencia como el más encumbrado maestro de la ciencia «panificadora». Al fin, llega el momento sublime en que la tía Ulaya se aparece con la enorme **fogaza de boroña** entre las manos, y rodeada de su numerosa prole, entre la que reparte aquella «bendición de Dios».

Todos estos requisitos y manipulaciones requiere una **fogaza de boroña** hecha a conciencia. No es tan fácil hacer **boroña** como parece. Yo no sé si el «pan de maíz» que aquí se proyecta será confeccionado con tantos trabajos, cuidados y delicadezas como en mi país. Lo probaré por aquello del patriotismo, pero me figuro que no va a ser compatible con mis achaques dispépticos. Después de cincuenta años de pan de trigo no sé cómo me sentará el pan de maíz... En último caso que la Patria me perdone...

SE GESTIONAN TRABAJOS EN OBRAS PUBLICAS

La Secretaría se ve en la imposibilidad de atender a las recomendaciones de políticos

Todos los días acuden numerosos políticos a la Secretaría de Obras Públicas, con el fin de lograr la realización de distintas obras en sus términos respectivos y en esta capital.

El señor Secretario de Obras Públicas, nos manifestó ayer que se veía precisado a no poder atender estas peticiones, pues la Secretaría de Obras Públicas, que tuvo cuando los Presupuestos Nacionales eran de dieciocho millones de pesos, tres millones consignados para ella, en la actualidad, no tenía en presupuesto más que un millón ochocientos mil pesos y tenía hoy a su cuidado acueductos y carreteras, que atender, las que no tenía en aquel tiempo.

En esta capital—nos dijo—se están llevando a cabo algunos obras de importancia, como son la Avenida del Puerto, la calle G, en el Vedado, y otras, que no permiten separar cuadrillas de obreros de las mismas, por lo que no se puede atender al arreglo de una cuadra aquí y otra allá.

Después de terminar esas obras, hay que atender en primer término a las calles que dan salida y entrada a los barrios de la ciudad, para facilitar el tránsito, y terminadas éstas, entonces podremos hacer algunas obras en las demás calles, mientras tanto, es materialmente imposible complacer a tanto peticionario.

Compañía Trasatlántica Española

SERVICIOS DE PASAJE Y CARGA

LINEA NEW YORK, VIGO, CORUÑA, GIJON, SANTANDER Y BILBAO

Habana . . . . *14 de Junio*

Cristobal Colon . . . . *14 de Julio*

LINEA NEW YORK, CADIZ Y BARCELONA

Marqués de Comillas . . . . . . *4 de Junio*

LINEA A VERACRUZ (48 HORAS DE VIAJE)

Habana . . . . *5 de Junio*

Cristobal Colon . . . . *6 de Julio*

AGENTES GENERALES:

GARCIA & DIAZ LTDA.

PALACIO DE LA LONJA TELEFONOS M-6911 Y M-6912

LA VIA DE LOS QUE SABEN VIAJAR

COMPACNIE CENERALE TRASATLANTIQUE

Linea Francesa FRENCH LINE

Vapores Correos

PROXIMAS SALIDAS

PARA CORUÑA, GIJON, SANTANDER y SAINT NAZAIRE:
«Mexique» .. .. 11 Julio
«Mexique» .. .. 15 Sepb.
«Mexique» . . . . . 3 Novb

PARA GALVESTON Y VERACRUZ:
«Mexique».. .. .. .. 30 Junio
«Mexique» .. .. 3 Sepb.
«Mexique» .. .. .. 22 Octbr.

Línea de NEW YORK al HAVRE y PLYMOUTH

En esta Agencia se expiden pasajes para esta línea por los lujosos y rápidos trasatlánticos franceses: «Ile de France», «París», «France», «Camplain», «Lafayette», «De Grasse», etc.

Para más informes dirigirse a:

ERNEST GAYE

O-Reilly 9. — Apartado 1090. — Teléfono A-1476. — Habana.

LA FAVORITA DE LOS ALTOS CIRCULOS SOCIALES

Anúnciese en el DIARIO DE LA MARINA

LA DIATERMOCOAGULACION

NUEVO TRATAMIENTO DE LAS AMIGDALAS

RESUMEN DE UN TRABAJO PRESENTADO A LA ACADEMIA DE CIENCIAS

La diatermo coagulación no es un tratamiento ultramoderno. Se practica desde hace años en Europa y desde hace algún tiempo en los Estados Unidos. En Cuba tiene su iniciador en el doctor Celestino R. Argüelles, brillante oficial del cuerpo médico del ejército, que después de haberlo estudiado en París lo practica entre nosotros desde hace algún tiempo.

Es necesario mencionar que este procedimiento ofrece caracteristicas muy interesantes, sea porque su alcance es eliminado al poder tratar toda clase de enfermos: tuberculosos, sifilíticos, anémicos, hemofílicos, cardiacos, etc., que hasta ahora se encontraban imposibilitados de tratamiento, sea porque no requiere que el individuo se prive ni de su alimentación, ni de sus quehaceres diarios y ni siquiera de sus diversiones.

Hay dos cosas que este tratamiento elimina siempre y que son precisamente las dos razones poderosas para no ser operado de las amígdalas: la infección y la hemorragia. Este temor a la pérdida grande de sangre se comprende por las dificultades que casi siempre se presentan para contenerla y la anemia subsiguiente, que en países cálidos como el nuestro son de mayor importancia que en otros países fríos o templados.

El dolor que experimentan los enfermos tratados por diatermocoagulación es nulo, tanto durante la cura como algunas horas después. Por ambas cosas: porque el enfermo no pierde sangre y porque no deja de alimentarse es por lo que no se produce debilitamiento alguno del individuo y continúa su vida habitual sin preocuparse y hasta olvidando que se están extirpando las amígdalas.

El temor a una operación ha detenido a infinidad de personas que padecen continuamente de la garganta, con una serie de molestias y de trastornos que a veces los retienen en cama y a veces los hacen víctimas de afecciones agudísimas. Un gran cirujano americano ha dicho que en dos años ha extirpado más amígdalas de médicos, por diatermocoagulación que en veinte por otros procedimientos. Si el temor a cualquier método quirúrgico es siempre constante en todo médico, el conocimiento de las bondades y de la inocuidad del tratamiento eléctrico los ha convencido y les ha devuelto la salud.

Con frecuencia se dice que la diatermocoagulación no es aplicable a los niños, y esto no es cierto: en Cuba, en donde por regla general los niños son nerviosos e inquietos, la inmensa mayoría llegan a ser persuadidos de que no han de sufrir y por ello hemos visto algunos de poca edad, dos años y medio, que tranquilamente se someten a las manipulaciones, bien sencillas por cierto, del tratamiento de que hablamos.

En Francia se han tratado algunos de nuestros niños haciéndoseles tan sólo un tratamiento parcial y después de algunos años han conservado sus amígdalas en buen estado, sin padecimientos de ninguna clase. Con la diatermocoagulación hay la oportunidad de extirpar tan sólo la parte de la amígdala que se sabe que es infectante, dejando el resto para que llene un cometido que sobre todo en la niñez parece muy necesario, según la opinión de eminentes especialistas.

Donde encuentra una verdadera aplicación esta facilidad de practicar una operación parcial, es en las personas que se dedican al canto. No puede negarse que en varias ocasiones estas personas han sufrido serias dificultades después de la extirpación de amígdalas: ronquera fácil y a veces muy continuada y lo que es peor, la pérdida del timbre a que están habituadas a cantar y que en lo sucesivo les será bien difícil de dominar. Muchos especialistas en canto prohiben terminantemente la extirpación de las amígdalas a todos los que hayan tenido siquiera algún tiempo de escuela y aun mucho más a los que ya tienen formada su voz.

La facilidad con que se practica este procedimiento evita todo traumatismo de la región de las amígdalas. El individuo curado por este procedimiento conserva su garganta en condiciones tales que posiblemente sólo el 1 por ciento de los operados por los demás métodos pueden conseguirlo, aun en manos de cirujanos experimentados.

Cuando se hace una cura parcial, la amígdala queda de una consistencia blanda, exactamente como si no hubiese sido tratada. Esto es debido a que la corriente eléctrica no hace subir la temperatura en el electrodo activo, es decir, el que se aplica al enfermo. Dos o tres días después de la aplicación éste ve que en lugar de un tejido blanco que la corriente le había producido en la amígdala, sólo queda un hueco, sin que absolutamente se de cuenta de este cambio.

Es curioso, después de todo, la forma fácil e indolora en que se efectúan estos cambios, la rapidez con que los enfermos comienzan a experimentar mejoría y muchas veces la desaparición de síntomas como el dolor de cabeza y los dolores de articulaciones. La curación se efectúa rápidamente por la acción estililizante de la diatermocoagulación, desapareciendo el estado tóxico que determina una cantidad inmensa de cuadros morbosos.

ASCLEPIADES

OFICIAL

REPUBLICA DE CUBA

Secretaría de Sanidad y Beneficencia

Comisión Local de Subastas

Hasta las 10.30 a. m. del día 28 del mes de junio 1932, se recibirán en esta Secretaría, local de la Junta Nacional de Sanidad y Beneficencia, proposiciones en Pliegos cerrados para el suministro de medicinas (drogas y productos químicos) grupo «B» a esta Secretaría durante el año fiscal de 1932 a 1933, a cuya hora se abrirán y leerán públicamente.

Esta Comisión facilitará Pliegos y pormenores a todo el que lo solicite, de 9 a 11 a. m.

Habana, 13 de junio de 1932.

ENRIQUE J. GUIRAL,
Secretario de la Comisión Local de Subastas de la Secretaría de Sanidad y Beneficencia.

(Modelo núm. 1)

6330—6d 16

OFICIAL

REPUBLICA DE CUBA

Secretaría de Sanidad y Beneficencia

Comisión Local de Subastas

Hasta las 9.30 del día 28 del mes de junio de 1932, se recibirán en esta Secretaría, local de la Junta Nacional de Sanidad y Beneficencia, proposiciones en Pliegos cerrados para el suministro de medicinas grupos «A» a esta Secretaría durante el año fiscal de 1932 a 1933, a cuya hora se abrirán y leerán públicamente.

Habana, 13 de junio de 1932.

ENRIQUE J. GUIRAL,
Secretario de la Comisión Local de Subastas de la Secretaría de Sanidad y Beneficencia.

(Modelo núm. 1)

6331—6d 16

UN OCTOGENARIO SE AHORCO EN UN ARBOL

PALOS, junio 16. (Por Telégrafo.)

En la finca Ruedas, cercana a esta población, apareció ahorcado pendiente de un árbol, el anciano Ambrosio García, de la raza blanca y de 80 años de edad.

Según las versiones circulantes, se cree que García se suicidó con motivo de una grave dolencia que sufre su esposa.

Ha sido muy conmiserado el caso, ya que se trataba de una persona honrada y muy apreciable en el pueblo.

Corresponsal.

INTERESAN EL PAGO DE SUS HABERES LOS EMPLEADOS DEL CENSO EN SABANILLA

SABANILLA DEL ENCOMENDADOR, junio 16. DIARIO, Habana. En nombre de los enumeradores del Censo dirijo a ese gran rotativo el presente telegrama, en calidad de súplica, a fin de que ese digno periódico haga una gestión efectiva interesando del señor Secretario de Hacienda ordene la inmediata distribución de fondos para atender las obligaciones pendientes desde el mes de septiembre último.

Echevarría, Corresponsal.

OFICIAL

REPUBLICA DE CUBA

Secretaría de Sanidad y Beneficencia

Comisión Local de Subastas

Hasta las 9 a. m. del día 28 del mes de junio 1932, se recibirán en esta Secretaría, local de la Junta Nacional de Sanidad y Beneficencia, proposiciones en Pliegos cerrados para el suministro de efectos eléctricos a esta Secretaría durante el año fiscal de 1932 a 1933, a cuya hora se abrirán y leerán públicamente.

Esta Comisión facilitará Pliegos y pormenores a todo el que lo solicite, de 9 a 11 a. m.

Habana, 13 de junio de 1932.

ENRIQUE J. GUIRAL,
Secretario de la Comisión Local de Subastas de la Secretaría de Sanidad y Beneficencia.

(Modelo núm. 1)

6336—6d. 16

EMPRESA NAVIERA DE CUBA, S. A.

Apartado No. 2490. Dirección Telegráfica: EMPRENAVE.

Claves en uso: A. B. C., 4a. y 5a. Edición Western Unión. Walkims and Apedix.

SAN PEDRO No. 6.—HABANA.

TELEFONOS: A-6236. Pasajes y Fletes: A-5315. Información General: A-4730. Departamento de Tráfico: A- 6236. Almacén, A-5634: Segundo Espigón de Paula; M-3896. Tercer Espigón de Paula.

NOTA.—Las escalas de Por-Au-Price, Aux-Cayes (Haití), San Pedro de Macoris R. D. Aguadilla Mayaguez y Ponce P. R. Kingston, (Jamaica), son eventuales, ésto es, se harán cuando el pasajero o la carga lo amerite.

VAPORES EN SERVICIO: «Presidente Machado», «Baracoa», «Cienfuegos», «Eusebio Coterillo», «Gibara», «Guantánamo», «Habana», «Joaquín Godoy», «Julián Alonso». «La Fe», «Las Villas», «Manzanillo», «Rápido». «Santiago de Cuba» y «Camagüey».

PUERTOS DE ESCALA: COSTA NORTE.—Puerto Tarafa, Nuevitas, Manatí, (Victoria de las Tunas), Puerto Padre, (Chaparra), Gibara, (Holguín), (Velasco Bocas), Vita, Banes Nipe, Mayarí, Antilla, Preston, Sagua de Tánamo, (Cayo Mambí). Baracoa. Guantánamo, (Boquerón y El Deseo) y Santiago de Cuba.

COSTA SUR.—Cienfuegos, Casilda, Tunas de Zaza, Santa Cruz del Sur, Manopla, Guayabal, Manzanillo, Campechuela, Media Luna, Niquero, Ensenada de Mora y Santiago de Cuba.

COSTA NORTE DE VUELTA ABAJO.—Bahía Honda, Río Berracos, Puerto Esperanza, Santa Lucía, Mi(nas de Matahambre). Río del Medio, Dimas. Arroyo de Mantua y La Fe.

REPUBLICA DE HAITI.—Port-Au-Price, Aux Cayes.

REPUBLICA DOMINICANA.—Santo Domingo, San Pedro de Macoris y Puerto Tarafa.

PUERTO RICO.—San Juan, Aguadilla, Mayaguez y Ponce.

JAMAICA.—Kingston.

Después de la Conmemoración

Por Francisco de COSSIO

La Historia suele acoplar los acontecimientos dentro de la cronolgía natural. Y es que a distancia los sucesos no aparecen nunca aislados sino unidos a sus antecedentes y consiguientes, formando parte de un proceso. Quedan entonces las fechas, simplemente en eso, en fechas, sin otro sentido que el de la conmemoración. El año cristiano aparece lleno de conmemoraciones y de aniversarios. Constituye cada aniversario como una tregua, como una parada que nos dé tiempo a volver la vista atrás y a desandar con la imaginación el camino. Todos los aniversarios aparecen cerrados para el porvenir. Su enfoque se produce hacia el pasado y tienen cierto carácter de balance, que mueven a un examen de conciencia. La República española ha celebrado su primer aniversario, los españoles queriendo o no han de volver los ojos hacia el origen, y meditar en todo un año de régimen republicano.

Un día llegará en que las fiestas que conmemoren el advenimiento de la República no tengan otro color que el puramente festivo, aspecto de romería en lo que la idea del santo es la menos inquietante, pretexto para una expansión nacional a plazo fijo, en la que todos se echan a la calle en asueto, con el pensamiento limpio de toda inquietud política No será día para dividir las ideas, y todos los españoles se unirán en el baile nacional, regocijados históricamente en una fecha lejana, apenas sin significado, una fecha que aprenderán los niños en la escuela de memoria. El primer aniversario, lo mismo para el duelo que para la alegría, es demasiado reciente; todo aparece vivo en torno nuestro, y como cada ciudad se cree a sí mismo autor del hecho que conmemora, no quedan frente a los festejos espectadores desinteresados. La República la traje yo, dice cada uno de los que están en el deber de regocijarse, mas al mismo tiempo una pregunta: ¿Esta es la República que yo quise traer?

El voto no es otra cosa que un monosílabo, y aún siendo la expresión más perfecta de la democracia por lo que tiene de suma, representa siempre en sus resultados una cantidad formada por los sumandos más heterogéneos. Cada elector de los que quisieron cambiar el régimen tenía una idea republicana diferente, y en el momento del aniversario todas estas ideas individuales salen a flor de labio como una nostalgia. Esto es inevitable, ya que la República tenía que ser forzosamente de una manera, y no hay medio de volver atrás, hay que aceptarla tal como es y seguir adelante hasta el desenlace feliz en que se consolida un régimen. Entonces el régimen queda absolutamente separado de la política, y la lucha de los ciudadanos no es en ningún momento contra el Estado, sino contra los partidos. Podrá fracasar un gobierno, pero el régimen permanecerá seguro. Los ciudadanos apoyarán y combatirán los gobiernos, aspirarán a gobernar, pero todo esto ajeno a las músicas, tracas y percalinas de la conmemoración. El nombre de fiesta nacional obliga a este desinterés. O aún mejor, una fiesta nacional representa una abstracción, una entelequia... pudiéramos decir que un regocijo sin sentido. La historia de un país se cristaliza en sus fiestas nacionales. Todos los países tienen un día de colgaduras. De sacar al balcón las colgaduras. Un día de besamanos, de desfile militar con los soldados y los correajes muy limpios, con chisteras recién planchadas, un día de charol.

Un régimen nuevo necesita un esfuerzo formidable para instaurar una conmemoración. Falta de una parte costumbre, y de otra jurisprudencia. Y es que lo externo, lo protocolario de una conmemoración, es quizá, lo esencial. Un maestro de ceremonias no se improvisa, del mismo modo que no puede improvisarse una urbanidad. Cada régimen tiene su ritmo, su paso, su reverencia, su uniforme... y, aunque no se crea, un cohete monárquico suena de distinta manera que un cohete republicano.

Mas lo importante es que la República española ha entrado en el segundo año, y ha entrado con seriedad, con compostura, con paso seguro... Ha habido críticas, bromas, y ataques a las fiestas madrileñas del aniversario. Ya hoy nada de esto tiene importancia. Lo importante es que se ha estatuído una nueva fiesta nacional. Que el 14 de abril para los españoles tiene un significado histórico que hasta ahora no tenía; que hemos entrado en una nueva era. Todas las costumbres se han iniciado así. Es más importante de lo que muchos creen poner en potencia un sentimiento nacional. Si los pueblos no hubiesen creado fiestas conmemorativas no existirían. Los pueblos y los hombres viven no más que de aniversarios.

OFICIAL

REPUBLICA DE CUBA

Secretaría de Sanidad y Beneficencia

Comisión Local de Subastas

Hasta las 5 p. m. del día 25 del mes de junio 1932, se recibirán en esta Secretaría, local de la Junta Nacional de Sanidad y Beneficencia, proposiciones en Pliegos cerrados para el suministro de material rodante a esta Secretaría durante el año fiscal de 1932 a 1933, a cuya hora se abrirán y leerán públicamente.

Esta Comisión facilitará Pliegos y pormenores a todo el que lo solicite, de 9 a 11 p. m.

Habana, 13 de junio de 1932.

ENRIQUE J. GUIRAL,
Secretario de la Comisión Local de Subastas de la Secretaría de Sanidad y Beneficencia.

(Modelo núm. 1)

6334—6d 15

OFICIAL

REPUBLICA DE CUBA

Secretaría de Sanidad y Beneficencia

Comisión Local de Subastas

Hasta las 4.30 del día 25 del mes de junio 1932, se recibirán en esta Secretaría, local de la Junta Nacional de Sanidad y Beneficencia, proposiciones en Pliegos cerrados para el suministro de efectos de ferretería a esta Secretaría durante el año fiscal de 1932 a 1933, a cuya hora se abrirán y leerán públicamente.

Esta Comisión facilitará Pliegos y pormenores a todo el que lo solicite, de 9 a 11 p. m.

Habana, 13 de junio de 1932.

ENRIQUE J. GUIRAL,
Secretario de la Comisión Local de Subastas de la Secretaría de Sanidad y Beneficencia.

(Modelo núm. 1)

6335—6d 15

OFICIAL

REPUBLICA DE CUBA

Secretaría de Sanidad y Beneficencia

Comisión Local de Subastas

Hasta las 5.30 p. m. del día 25 del mes de junio 1932, se recibirán en esta Secretaría, local de la Junta Nacional de Sanidad y Beneficencia, proposiciones en Pliegos cerrados para el suministro de efectos de escritorio e impresos a esta Secretaría durante el año fiscal de 1932 a 1933, a cuya hora se abrirán y leerán públicamente.

Esta Comisión facilitará Pliegos y pormenores a todo el que lo solicite, de 9 a 11 p. m.

Habana, 13 de junio de 1932.

ENRIQUE J. GUIRAL,
Secretario de la Comisión Local de Subastas de la Secretaría de Sanidad y Beneficencia.

(Modelo núm. 1)

6332—6d 15

OFICIAL

REPUBLICA DE CUBA

Secretaría de Sanidad y Beneficencia

Comisión Local de Subastas

Hasta las 5.30 del día 28 del mes de junio 1932, se recibirán en esta Secretaría, local de la Junta Nacional de Sanidad y Beneficencia, proposiciones en Pliegos cerrados para el suministro de Impresión del Bolitín Oficial a esta Secretaría durante el año fiscal de 1932 a 1933, a cuya hora se abrirán y leerán públicamente.

Esta Comisión facilitará Pliegos y pormenores a todo el que lo solicite, de 9 a 11 a. m.

Habana, 13 de junio de 1932.

ENRIQUE J. GUIRAL,
Secretario de la Comisión Local de Subastas de la Secretaría de Sanidad y Beneficencia.

(Modelo núm. 1)

6329—6d. 16

FARMACIA Y DROGUERIA TAQUECHEL
DE TURNO LOS VIERNES
TELF A-2141 OBISPO 27

FARMACIA DROGUERIA DE "JOHNSON"
DE TURNO LOS LUNES
Obispo Nº 30 TELEFONO-A-2129.

LA MAYOR
35 EDIFICIOS
700 EMPLEADOS
SARRÁ
DROGUERIA
A-8026 A-3641
ABIERTA TODOS LOS DIAS
TODA LA NOCHE LOS MARTES

Farmacias de Turno

VIERNES

HABANA

F. Varela y Salud: U-6840	U-2882
Escobar y Peñalver .. .	M-5450
J. C. Zenea 230	U-1818
Lamparilla y Villegas ..	M-5718
Zenea 145	U-7018
Gral. Manuel Suárez y Oquendo	U-6936
Gral. Aguirre y Raimundo Cabrera	M-4040
Ave. Menocal y S. José	U-7074
Pi y Margall 27: A-2141	A-2142
Ave. de la República y F. Andrade	U-6774
Gral. Quintín Banderas y Corrales	M-4666
M. Gómez 2	M-9400
P. Varela y Corrales ..	M-5427
Máximo Gómez 2	M-9400
San Nicolás 229	M-5223
Finlay y Soledad: U-6729	U-2967
Zenea y Monserrate (M. Gómez): M-2277	M-4546
Fernandina No. 77 .. .	M-5365
Leonor Pérez 85 esquina Ave. de Bélgica	M-4129
Fco. Aguilera 67 esquina S. Nicolás	A-2345
S. Rafael y Campanario	A-3322
Juan Fibla. San Nicolás y Gloria..	M-6222

VEDADO

Calle 23 y J	F-6100
Calle 17 entre F y G ..	F-6222
Calle 2 entre Zapata y 31	F-6002
Calle M y 13	F-6213
Ave. Wilson 111	F-6200
Calle 19 entre 14 y 16..	F-6211

VIBORA

10 Octubre 614: I-7586	I-7242
Pocito y Reyes	X-2351
10 Oct. 801 esq. Faco ..	I-2666
E. Palma 59	I-7591
S. Mariano y Figueroa .	I-4333

J. DEL MONTE Y S. SUAREZ

S. Suárez y Serrano ..	I-7609
10 Octubre y Rodríguez	X-2744

LUYANO

M. F. de Castro 113 ..	X-3067
M. F. de Castro 48 .. .	X-2348
Rosa Enrique 50	X-3939
Amalia García Perlá, Manuel Fernández Castro 130	X-3068

CERRO

Salvador y Bellavista ..	I-7618
Calzada Cerro 440, letra C	M-4230

NOTA.— Este grupo deberá prestar el servicio público todo el día y la noche de los domingos, fiesta y duelo nacional siguientes: Enero 1; Febrero 7; Marzo 20; Mayo 1 y 20; Junio 12; Julio 24; Septiembre 4; Octubre 16; Noviembre 27.

M.E.C.D. 2016

KID CHOCOLATE NO ENCONTRO OPOSICION

SPORTS DIARIO DE LA MARINA SPORTS

AÑO CIEN — LA HABANA, VIERNES, 17 DE JUNIO DE 1932 — PAGINA QUINCE

DESDE EL BULL PEN

—Los records del Big Show.
—Yankees, Senadores y A-s.
—Sus promedios de batting.

Por GALI

Los últimos records oficiales de las Grandes Ligas revelan cosas muy interesantes que pueden explicar quizás la situación actual de algunos equipos del Big Show.

Los Atléticos de Filadelfia, por ejemplo, están a siete juegos de los Yankees, y esto se puede explicar fácilmnte si se comprueba que hombres seguros como Al Simmons, Mickey Cochrane, Jimmy Dykes, Roger Cramer y Mule Haas están bateando por debajo de sus promedios normales.

Según los últimos averages, los Atléticos no cuentan más que con un bateador seguro en su line up, Jimmy Foxx, ya que McNair, Simmons y Cochrane, aunque incluidos también en los trescientos están sosteniendo marcas realmente mediocres para ellos.

Los records son:

	V.	C.	H.	CE	Ave
Jimmy Foxx	190	53	74	61	.389
Mc Nair	125	17	38	15	.304
Simmons	211	47	64	53	.303
Cochrane	175	44	53	32	.303

Los Atléticos tienen también a Coleman en los trescientos. El joven outfielder sostiene un promedio de .333 en 25 desafíos en que ha participado, pero en cambio, el resto de sus regulares está bateando pobremente.

Jimmy Dykes, la tercera base del team, batea por un promedio de .260; R. Cramer y Mule Haas, outfielders, no pasan de .259, Max Bishop, tiene .235 y Wally Roettger, .233.

Por otra parte George Earnshaw, que fué siempre compañero de Lefty Grove en su racha de triunfos, ha ganado tan sólo ocho juegos en 19 salidas. Ha perdido seis y ha recibido un total de 126 hits en esos desafíos. Le Roy Mahaffey ha ganado 4 y ha perdido igual número de games, y Rube Walberg ha ganado tres y ha perdido cinco.

El equipo de los Senadores, que se considera también con probabilidades tiene la impresión de que poco a poco irá decayendo para finalizar en tercer o cuarto lugar, está trabajando con un batting conjunto de .227 y dos bateadores en trescientos. Henie Manush, que batea por un average de .306 y Carl Reynolds, que alimenta uno de .310. Los demás están fuera de los trescientos, y resultan elementos de poco valer al team.

Sammy West, considerado por algunos el mejor centerfielder de la Liga Americana, batea .297. El catcher Spencer tiene un promedio de .295 y el short stop Joe Cronin, uno de .293 con sólo 29 carreras empujadas en lo que va de la season.

Buddy Myer, segunda base, batea .274, Bluege, tercera base .266; Sam Rice, outfielder, .250 y Harry Berg, catcher, .243.

En el grupo de pitchers, Brown y el profesor Weaver sostienen promedios interesantes, pero Alvin Crowder ha perdido tantos como ha ganado (7) y Bobby Burke y Fred Marberry están muy por debajo del promedio que se necesita para aspirar a un championship.

El equipo de los Yankees es el líder al bate en la Liga, con un promedio de .291 y posee un fielding de .966, lo suficientemente aceptable para superar a sus rivales.

Cuatro de sus regulares están bateando trescientos. Y el resto está viniendo de atrás para buscar su posición normal. Earl Combs es el líder del club con un promedio de .368. Le siguen Tony Lazzeri, segunda base, con 338, Billy Dickey, catcher, con .337, y Henry Lou Gehrig, primera base, con uno de .323.

Babe Ruth, que sostiene un pro- lucha en el Big Show, está bateando .291 solamente, pero los últimos scores nos demuestran que el Babe medio de .375 para sus 20 años de ha empezado ya su período ascendente. Red Chapman, que bateó .335 el año pasado, está por los .289 esta temporada, y en el mismo caso están Joey Sewell y Lyn Lary.

Sewell está bateando ahora .254 y Lary .244. Frank Crosetti, otro infielder que suele aparecer frecuentemente en el line up regular está bateando .261 y Sammy Byrd, cuyos jonrones sensacionales de los primeros días de la season, constituyeron un incentivo para los partidarios del club, no pasa de .275 actualmente.

Los pitchers Yankees sostienen interesantes promedios. Herb Pennock, por ejemplo, no ha sido derrotado todavía y tiene 4 victorias en su hoja de records. Vernon Gomez tiene 12 victorias y una derrota. Joe Allen 3 y 1 y Charles Ruffing, 5 y 2, en tanto que George Pipgras, que está registrando eun impresionante «come back» en la campaña, posee un record de 6 y 3.

Henry Johnson, Ivy Andews, Gordon Rhodes y Brown tienen repartidas entre sí las principales derrotas del equipo.

Los Senadores de Washington son los primeros fildeando, sosteniendo un promedio de .977 en los desafíos que han celebrado hasta el presente.

Los Atléticos son segundos en el fielding con un promedio de .975 y los Yankees terceros con uno de .966.

El equipo senatorial, sin embargo, ha realizado más doble plays que ningún otro team. Tiene 64 en lo que va del año, por 36 que tienen los Yankees y 32 que posee el Fila.

Washington y Filadelfia son los que menos errores han cometido en la Liga, pero los Yankees parecen descuidados en ese aspecto, habiendo cometido ya la friolera de 64 pifias.

Quizás a ustedes les guste saber como nota final de estos records, que Benny Chapman, de los Yankees, está marcando otra vez el paso a los estafadores de bases, con un total de 18 robos en lo que va de la seacon. Roy Johnson, del Detroit Tigers, Geo. Sims, de los Browns de San Luis y Lu Blue, del Chicago White Sox son sus rivales más cercanos en la Liga Americana, con ocho estafas cada uno.

En la Liga Nacional los rivales son: Paul Waner, de los Piratas; Chuck Klein, de los Phillies; Ray Watkins, de los Cardenales, y Tony Piet, de los Piratas, que han robado ocho bases cada uno.

LOS STEWARDS DEL CLUB HIPICO DE CUBA HAN ACTUADO EN BENEFICIO DEL DEPORTE

Han sido suspendidos indefinidamente los jockeys Pernia, Lipiec y González, y tomó otra medida drástica contra el entrenador Herton. Los cambios de forma repentinos y la apuesta inteligente en las mutuas será objeto de serias investigaciones. Los jockeys estaban en el mejor de los mundos, gozando de sueldos verdaderamente plutocráticos

(Por «SALVATOR»)

No podía ocurrir que un mitin cubano, con funcionarios cubanos, propietarios cubanos y jockeys cubanos, transcurriese en su totalidad sin que dieran una demostración de su consistencia moral aquellos que más obligados estaban a velar por el prestigio del deporte hípico en Oriental Park.

Desafiando una época de grandes calamidades económicas para abrir un lujosamente instalado Hipódromo, que sólo han podido sostener empresas extranjeras con grandes capitales y miras puramente especulativas, el Club Hípico de Cuba dió comienzo en el mes de abril a su temporada de verano por puro deportismo, actitud que estuvo pronta a reconocer la prensa capitalina en su totalidad, realizando una propaganda que ni un solo centavo ha reportado a las hoy tan angustiadas Administraciones de los diarios.

Figuras de nuestra más distinguida sociedad entraron en la directiva de la romántica asociación, y se brindaron para prestar gratuitamente sus servicios en los cargos de superintendentes de las carreras y jueces de llegada—tan codiciados por su retribución en el invierno—todo ello tras aportar su cuota de ingreso como socio y pagar hasta los programas de las carreras que sábado y domingo ofrece el Club.

Todo se hacía por amor al arte, pues las utilidades, caso de haberlas, se destinarían a mejorar los premios y embellecer aun más el hipódromo, y las pérdidas corrían a cuenta del capital social hasta agotar totalmente este capítulo.

VARIOS AFORTUNADOS

Existían ciertamente algunos beneficiados. Sumas de bastante consideración seguirían distribuyéndose semanalmente entre los empleados de oficina, Secretaría, mutua, jardines, pista y demás, se beneficiaban las cuadras de procedencia local al poder allegar recursos con sus pertenencias durante una época que siempre se había considerado para ellos de abstinencia; los entrenadores se les presentaba la oportunidad de perfeccionarse en su especialidad al propio tiempo que aumentaban su peculio; y los jockeys, sin moverse de sus patrios lares, mantenían unos ingresos a que sólo pueden aspirar hoy los más afortunados habitantes de esta insula.

Muchos ignoran los salarios que cobran los jockeys, individuos que perciben cinco pesos por cada monta, cantidad que es aumentada en otros diez pesos, más la regalía, en el caso de que logre cruzar triunfante la meta.

De lo anterior, sólo tienen que deducir los reducidísimos gastos del «valet», y la bonificación que dan a sus agentes que le procuran montas, en el caso de tener estos.

Con esta escala gradual de honorarios, nada parece más sencillo que ganar cincuenta pesos semanales, con una monta victoriosa y siete más sin éxito.

Los jinetes sobresalientes, como Ford, Lipiec, Pernia, Perdomo, González y Moore, les resulta fácil en extremo ponerse a la altura de la hoy casi fabulosa suma de cien pesos a la semana.

Resuelta de esta manera su situación económica, era lógico suponer que los afortunados mortales que brillaban por casualidad en ésta como super jockeys, serían los más interesados en evitar que la más ligera sospecha se relacionase con el deporte como es conducido por el Club Hípico de Cuba.

REPENTINO DESPERTAR

Los acontecimientos han venido a desperezarnos de la amable siesta de verano en que habíamos caído.

Como un relámpago en un cielo azul se presentó el triunfo de Loys Ormont en la sexta justa del domingo, en que tan pésimas demostraciones hicieron Talomond y Stefan-s Lass; y acto continuo empezaron a circular rumores respecto a la nefasta actuación del caballista Horton, propietario de Loys Ormont y Lady Viola.

Gran número de aficionados señalaron el notable cambio de forma del ejemplar Sureway en la carrera inesperadamente ganada por Ruth Marie, dada como tip por quienes tan enterados parecían estar de ciertas interioridades.

Fair Jean, batida por Wentz el sábado, corrió radicalmente distinta la tarde del domingo, en que, montada por Ford, estuvo a punto de ganar tras quedarse prácticamente en la tira. Más aun, tal parece que este cambio de forma de Fair Jean de un día a otro la conocían muchos, pues la hija de Fair Gain fué mucho más jugada en la mutua que su vencedor del día anterior y del propio domingo, Wentz.

Ramiro Rodríguez, el entusiasta encargado del Partido Liberal Stable, no dejaba de protestar de la desconcertante carrera de su as, Justiciary.

Alfredo Brodermann y Alejandro González Bavastro se presentaron en los primeros momentos dispuestos a declarar todo lo que sabían, respecto a las tan comentadas carreras de Ruth Marie y Loys Ormont.

FALLO APLAUDIDO

Pueden felicitarse los fanáticos, ya que los Stewards no han sido parcos en el actuar. Varios jockeys y un entrenador han recibido suspensiones indefinidas. Acisclo Perdomo no aparecerá en la silla hasta el mes de julio y se ha resuelto rechazar por ahora las inscripciones del ejemplar Sureway.

Digna de encomio ha sido la actitud del Club Hípico y sus funcionarios de carreras, pues a primera vista parecía lo indicado echarle tierra al enojísimo asunto, y no sufrir los perjuicios consiguientes que siempre vienen a continuación de revelaciones sensacionales relacionadas con el deporte de los reyes.

El público, factor supremo de todos los espectáculos, sabrá aquilatar en su verdadero valor el nuevo esfuerzo realizado por la entusiasta asociación hípica local para mantener limpio y a prueba de desfavorables comentarios, el Hipódromo de Marianao.

Posiblemente serán inferiores los jockeys que cabalguen en las venideras semanas a los que estábamos acostumbrados los hípicos en la temporada de verano, pero la limpieza realizada compensará en mucho lo que puedan perjudicarse las carreras corridas a lo negociante moderno.

A la postre, los perdidosos serán aquellos que no conformándose con el salario semanal de cien pesos, han hecho bueno una vez más la fábula de la gallina de los huevos de oro.

Grimes cortó la racha del team de Terry

Solo permitió una carrera y fué debida a un home run de Leslie, bateador emergente

Por GEORGE E. PHAIR

POLO GROUNDS, junio 16. (US.) Desfigurado por una barba de dos días, Barleigh Grimes desempeñó el «role» de Sexto, en Polo Grounds esta tarde. En su papel, enterró la cadena de triunfos de los Gigantes a la temprana edad de seis.

Tal vez haya sido la barba, pero también puede haber jugado papel importante la spit ball administrada sabiamente. De todos modos, los Gigantes se vieron limitados a siete hits y hubiesen recibido una buena lechada de no ser por un home run de Sam Leslie, bateador de emergencias, pegado en el octavo inning. El score fué de 2 por 1.

Yel juego bien pitcheado por Burleigh Grimes requirió también excelente fielding por el infield de los Cubs, para salvarlo de la ruina en el noveno acto.

Abrió ese round Freddie Lindstrom con una línea, que Charley Grimm recogió a unas pulgadas del suelo, impidiendo que se convirtiera en un doble. Bill Terry pegó un single y lo mismo hizo Waldo Jackson, colocando corredores en primera y tercera con dos outs. J. Francis Hogan pegó un formidable lineazo hacia el right, pero Woody English saltó hacia la izquierda y cayó con la bola en el guante, para sacar el out final.

La derrota ha sido la primera sufrida por los Gigantes en Polo Grounds desde que Bill Terry tomó a su cargo la dirección de los Gigantes. El régimen de Bill comenzó con un victorioso double header el día 3 de junio. Al día siguiente los Gigantes perdieron dos juegos en Boston, pero volvieron a Polo Grounds para ganar seis consecutivos.

Después del primer inning, Carl Hubbel realizó un buen trabajo en el box. En ese round los Cubs realizaron un súbito ataque que les permitió anotar las dos carreras que ganaron el match.

Comenzó el inning con un single de English que tiene la mala costumbre de dejar caer sus batazos detrás de la tercera base. Herman se sacrificó, pero no era necesario. Cuyler disparó un formidable triple que rebotó contra la cerca del left field fuera del alcance de la mano de Fullis.

Linstrom corrió desde el center field para atrapar la bola, pero tiró mal a tercera y Cuyler anotó. De todos modos lo hubiera hecho, pues detrás vino un hit de Stephenson

CHICAGO

	V.	C.	H.	O.	A.	E.
English, 3b.	4	1	2	1	3	0
Herman, 2b.	2	0	2	4	2	0
Cuyler, rf.	4	1	1	2	0	0
Stephenson, lf.	4	0	1	2	0	0
Moore, cf.	4	0	2	1	0	0
Grimm, 1b.	4	0	0	11	2	0
Hartnett, c.	4	0	0	2	0	0
Jurges, ss.	3	0	0	2	6	0
Grimes, p.	3	0	0	2	1	0
Totales	32	3	8	27	12	0

NEW YORK

	V.	C.	H.	O.	A.	E.
Critz, 2b.	4	0	2	2	3	0
Fullis, lf.	4	0	1	2	0	0
Lindstrom, cf.	4	0	0	1	0	1
Terry, 1b.	3	0	1	10	0	0
Ott, rf.	4	0	0	2	0	0
Jackson, ss.	4	0	1	3	5	1
Hogan, c.	4	0	1	6	1	0
Vergez, 3b.	2	0	0	0	3	0
Hubbell, p.	2	0	0	1	3	0
Koenecke, (1)	1	0	0	0	0	0
Leslie, (2)	1	1	1	0	0	0
Gibson, p.	0	0	0	0	0	0
Moore, 3b.	0	0	0	0	0	0
Totales	33	1	7	27	15	2

Anotación por entradas

Chicago	200 000 000—2
New York	000 000 010—1

SUMARIO

Home runs: Leslie. Tree base hits: Cuyler. Sacrifice hits: Herman. Carreras producidas por los bateadores: Cuyler 1; Leslie 1. Double plays: Critz a Jackson a Terry; Jurges a Herman a Grimm: Hubbell a Terry: Jackson a Critz a Terry. Struck outs: Grimes 1; Hubbell 6; Gibson 0. Bases por bolas: Grimes 1: Hubbell 1; Gibson 0. Tiempo: una hora 35 minutos. Umpires: Barr, Rigler y Magerkurth. Observaciones: (1) bateó por Vergez en el 8o. (2) bateó por Hubbell en el 8o.

ASOCIACION AMERICANA

St. Paul	2
Columbus	5

No hubo más juegos.

Chocolate fué demasiado para Roger Bernard

En el último round atacó Bernard duro al Kid, pero éste tenía el bout ganado

FILADELFIA, junio 16. US. Kid Chocolate, campeón junior high weight del mundo, se anotó una fácil victoria sobre Roger Bernard, rápido y buen slugger de Flint, Michigan, en una pelea donde no se discutía el título.

El Kid, para quien esta pelea era una especie de práctica a fin de estar listo para cuando se enfrente con Tony Canzoneri, por la corona light weight mostró a Bernard un verdadero vendaval de guantes y puños en los cuatro primeros rounds.

Rápido y escurridizo, tenía a Bernard agotado y sangrando.

En el quinto Barnard comenzó un ataque tan rápido y agresivo que Chocolate no pudo evitarlo. Sacudió al Kid varias veces pero se agotó en la acometida.

Desde ese momento, Chocolate tuvo dominada la situación. El muchacho de Flint se iba mostrando más cansado, pero seguía bravamente la lucha y tratando de forzar la pelea. En los últimos rounds luchó desesperadamente por dar un golpe de k.o. En el último minuto del décimo, castigaba al estómago de Chocolate en forma que poca gracia hacía al cubano, pero era ya demasiado tarde.

Los dos pesaron igual.

CIENFUEGOS YACHT CLUB REGATEARA EN VARADERO EN LAS DE CUATRO REMOS

CIENFUEGOS, junio 16, DIARIO, Habana. — El Cienfuegos Yacht Club acordó publicar la convocatoria para las regatas provinciales en aguas de la Perla del Sur, señalando como fecha el próximo 24 de julio y en cuyos eventos se discutirá el trofeo Gobernador Vázquez Bello. Para esa fecha el club de la enseña verde y blanco organiza una serie de festejos en honor de los atletas visitantes y de sus familiares.

LAS REGATAS NACIONALES

El Cienfuegos Yacht Club se dispone este año a competir en las regatas nacionales de cuatro remos, así como en el concurso de natación que se celebrará el próximo 17 de julio en aguas de Varadero, Cárdenas.

Conjuntamente con los remeros concurrirán a dichos eventos numerosas y distinguidas familias de esta ciudad. El señor Darío F. Méndez, presidente del Yacht, nos informó hoy haber aceptado el Club la invitación hecha por el Comité Nacional de Regatas que preside el señor Raúl de Cárdenas, así como hacer la inscripción correspondiente.

CORRESPONSAL.

POMPEIUS VENCIO EN EL BROADWAY HANDICAP, POR UN CUERPO DE VENTAJA

AQUEDUCT, junio 16.—US.—Ayudado por Sonny Workman, Pompeius se anotó una buena victoria en el Broadway Handicap, esta tarde. Pompeius llevó los colores de W. R. Coe, sacando un largo de ventaja a Cocked Hat, con War Hero en tercer lugar.

Pompeius era el favorito de 8 a 5.

Haines dejó en salsa blanca a los "Phillies"

Contribuyó también al triunfo de su club, bateando un homer que decidió el match en el 3o.

BAKER FIELD, Filadelfia, junio 16, (US.)—Jess Haines, héroe de la serie mundial de 1930, probó que puede hacerse lo imposible y dió una espesa lechada al team de Burt Shotton, esta tarde.

Los Phillies sólo pudieron batearle ocho hits aislados, para salvar los averages de los ases Klein, Hurst y Whitney.

Los Cardenales no batearon mucho, como ha sido su costumbre en toda la temporada. Lograron siete hits en contra del pitching combinado de Benge, Berly y Hansen. Pero los siete hits de algo valieron, debido a que Jesse Haines, comprendiendo la poca habilidad de sus compañeros para hacer hablar a los bates, no corrió chances y disparó un homer mientras el incontenible Pepper Martin bateaba hits ligándolos con Wilson y Collins para meter la última carrera de la jornada.

Había expectación entre los fanáticos, que pensaban ver a Dizzy Dean de vuelta. Se había dicho que el hombre de los desplantes volvería al parque de base ball hoy. Pero Dean seguía su camino hacia St. Louis para hablar de hombre a hombre con Branch Rickey. Dizzy se detuvo en Columbus lo suficiente para ver a su hermano Paul pitcheando por el club Columbus.

Dean dice que el club ha «tratado a su esposa descortésmente al rehusar enviarle por correo sus checks». Tiene también otra cuenta que arreglar con Rickey. «Un sueldo de $3.000 al año es muy poco para un pitcher de mis habilidades», dijo.

Pero los Cardenales ganaron hoy sin Dizzy. Y Gabby Street mientras se lamentaba de las resoluciones de Dean, dijo que mientras Haines se mantuviera pitcheando como hoy, podía pasarse sin Dizzy.

ST. LOUIS

	V.	C.	H.	O.	A.	E.
Orsatti, lf.	5	0	1	0	0	0
Martin, cf.	5	0	0	5	1	0
Frisch 2b.	3	1	2	2	2	1
Collins, 1b.	3	0	0	9	0	0
Watkins, rf.	3	0	1	3	0	0
Wilson, c.	3	0	0	3	2	0
Gelbert, ss.	4	0	0	3	3	1
Cunningham, 3b	4	0	2	2	0	0
Haines, p.	2	1	1	0	2	0
Totales	32	2	7	27	10	2

PHILLIES

	V.	C.	H.	O.	A.	E.
G. Davis, cf.	4	0	0	1	0	0
Bartell, ss.	4	0	2	3	5	0
Klein, rf.	4	0	0	1	0	0
Hurst, 1b.	4	0	1	6	0	0
Whitney, 3b.	3	0	2	4	2	0
Lee, lf.	4	0	1	3	0	0
Delker, 2b.	4	0	0	4	2	0
V. Davis, c.	3	0	1	5	0	0
Benge, p.	2	0	1	0	2	0
Friberg, z	0	0	0	0	0	0
McCurdy, ç.	1	0	0	0	0	0
Berly, p.	0	0	0	0	1	0
Hansen, p.	0	0	0	0	0	0
Totales	33	0	8	27	10	0

x-Bateó por Bence en el 8o.
z-Corrió por V. Davis en el 8o.

Anotación por entradas

St. Louis	001 001 000—2
Phillies	000 000 000—0

Empujadores: Haines, Watkins. Two base hits: Lee, Cunningham, Hurst. Home run: Haines. Sacrifice hit: Haines 2. Stolen bases: Frisch G. Davis. Quedados en bases: St Louis6; Phillies 8. Struck out: Haines 1; Bence 3.

Bases por bolas: Haines 1; Benge 4. Hits a Benge: 6 en 8; Berly, 1 en 1-3. Double plays: Martin a Collins, Frisch a Gelbert a Collins. Umpires Reardon y Moran. Tiempo: 2:15.

EL PROXIMO DOMINGO SE CORRERA LA COPA «COMODORO CESPEDES»

Tendremos regatas de yates de vela tipo estrella el próximo domingo, en aguas de la Caleta de la Leña. Se correrá la copa COMODORO CESPEDES en un espacio de diez millas; tres vueltas a un triángulo marcado por boyarines. La salida será volante y se dará frente al gran muelle de concreto del Miramar Yacht Club. Existe la mayor animación, el más grande de los entusiasmos, en el elemento velero, en el bañista, golfista, handbolista, tennista y todos los demás anexos y que forman una familia presidida por Paquito Valle, para presenciar este magnífico evento de la temporada.

Después de la regata habrá un opíparo almuerzo a base de «chilindrón de carnero» en amplia mesa que será extendida a lo largo del famoso Cabo de los Vientos y al borde mismo de la histórica Caleta. El mariscal-cocinero del club ha prometido echar el resto en el salseo para que los lobos y sus allegados se relaman de gusto. Alberto Rueda promete recitar uno de sus graciosos monólogos; «Chuno» Ullivarri relatar las peripecias de un viaje al Polo Sur, acabando los entretenimientos por jugarse a la gallina ciega... los lobos son así.

La regata comenzará a las diez y media de la mañana, teniéndose buen cuidado de que haya «pata de bolina», pues de lo contrario tendría que ser anulada, como resultó recientemente al correrse la copa de la Directiva del Miramar.

MILAGROS DEPORTIVOS

PAULINO UZCUDUN, sensacional boxer vasco, ha peleado contra los pegadores más fuertes de la clase heavy weight y todavía no ha sido knocked out.

Mrs. JOE MAYO alcanzó su segundo «hole-in-one» de su carrera, en el campeonato nacional de mujeres celebrado el año pasado.

El famoso bote-motor que se rompió en un ligero accidente costó a Lord Wakefield 200,000 pesos.

Ruffing venció con facilidad a los White Sox

Solo ocho hits aislados y una carrera les permitió. Dickey bateó su homer 12 del año

COMISKEY PARK, junio 16.—INS—El onceno home run de Bill Dickey en la temporada con dos compañeros en bases, fué la nota saliente en la victoria de los Yankees, 6 por 1, sobre los White Sox del Chicago.

Lou Gehrig y Ben Chapman cruzaron el plate delante de Dickey en el sexto y enviaron a Milton Gaston, lanzador de los White Sox, a la ducha. Fué sustituido por Ed Balgia que a su vez fué sustituido por un bateador de emergencias en el séptimo y Caraway terminó el juego.

«Red» Ruffing lanzó por los victoriosos y permitió solamente ocho hits aislados. Un doble de Fothergill empujó a Selpdh en el sexto con la única carrera en el sexto.

NEW YORK

	V.	C.	H.	O.	A.	E.
Combs, cf.	3	2	1	1	0	0
J. Sewell, 3b.	5	0	1	2	4	0
Ruth, rf.	3	0	1	1	0	0
Hoag, rf.	0	1	0	0	0	0
Gehrig, 1b.	5	1	2	5	0	0
Chapman, lf.	4	1	1	4	0	0
Dickey, c.	5	1	2	10	0	2
Lazzeri, ss.	5	0	2	3	1	0
Lary, ss.	3	0	0	1	3	0
Ruffing, p.	4	0	0	0	1	0
Totales	37	6	10	27	9	2

CHICAGO

	V.	C.	H.	O.	A.	E.
Funk, cf.	5	0	1	0	0	0
Hayes, 3b.	5	0	1	3	1	0
Selph, 2b.	4	1	0	1	8	2
Fothergill, rf.	3	0	2	2	0	0
Fonseca, lf.	4	0	0	1	0	0
Kress, ss.	4	0	0	3	5	0
Sullivan, 1b.	4	0	2	12	0	0
Berry, c.	4	0	2	5	0	0
Gaston, p.	2	0	0	0	0	0
Daglia, p.	0	0	0	0	1	0
Hodapp (a)	1	0	0	0	0	0
Caraway, p.	0	0	0	0	2	0
Appling, (b)	0	0	0	0	0	0
Totales	36	1	8	27	17	2

(a) Bateó por Daglia en el 7o.
(b) Bateó por Caraway en el 9o.

Anotación por entradas:

New York	001 003 002— 6
Chicago	000 001 000— 1

Sumario:

Empujadores: Gehrig, Dickey 3; Fothergill; Ruth. —Two base hits: Combs, Fothergill 2. Berry, Gehrig. —Home run: Dickey.— Stolen base: Dickey.— Double plays: Selph a Krass a Sullivan 2.— Quedados en bases: New York 8; Chicago 9.— Hhits a Gaston: 9 en 5; a Daglia 0 en 2.— Bases por bolas: Ruffing 2; Gaston 2; Caraway 1.— Struck out: Ruffing 10; Gaston 4; Caraway 1.— Dead ball: Daglia a Chapman, 1.—Wild pitch: Gaston 2; Daglia, Ruffing.— Pitcher perdedor: Gaston.— Tiempo: 2:02.— Umpires Geisel y Guthrie.

LOS HEROES DEL BIG SHOW

Los héroes de los desafíos celebrados ayer en las Grandes Ligas fueron:

Billy Dickey, de los Yankees. Su onceno homer del año, con dos en las bases, proporcionó el éxito de los Yankees sobre el Chicago White Sox.

Jess Haines, de los Cardenales. Blanqueó a los Phillies, 2 x 0 y ganó su propio juego con un home run.

Lloyd Brown, del Washington, dejó al Detroit en 5 hits, ganando cuatro por cero para terminar la racha de derrotas del Washington.

Harvey Hendricks, del Cincinnati, disparó un triple, un doble y un single que derrotaron al Brooklyn, 8 por 6.

Burleigh Grimes, de los Cubs, venció a los Gigantes 2 por una, terminando la cadena de triunfos de Bill Terry.

TODO AUTOMATICO

Tenga siempre unas cuantas botellas en el refrigerador

The Coca-Cola Company
Habana Santiago de Cuba

"TIENE QUE SER BUENA CUANDO SE CONSUMEN TANTAS"

Otro triunfo del Cincinnati vs. los Robins

Van Mungo no pudo con los ex players del Brooklyn y saltó del box en el quinto

EBBETS FIELD, junio 16.—INS.—Los Reds del Cincinnati se apuntaron su segundo triunfo consecutivo expulsando a Van Mungo del box para vencer a los Dodgers 8 por 6, esta tarde.

Mungo fué bateado fuerte y sacado del juego en el quinto, después que permitió catorce de los hits del Cincinnati y cinco de sus carreras. Freddie Heimach finalizó el juego. Los explayers del Brooklyn de nuevo jugaron papel importante en la derrota de los Dorgers, empujando Babe Herman, Ernie Lombardi y Wally Gilbert dos carreras cada uno, mientras Harvey Hendrick, otro graduado de Flatbush encabezó el barrage con un single, un doble y un triple, anotando además un par de carreras.

Larry Benton comenzó por el Cincinnati, pero fué expulsado en el segundo acto, cuando los Dodgers anotaron cuatro carreras. Ray Kolp completó el game por los visitantes El par de lanzadores permitió diez hits.

CINCINNATI

	V.	C.	H.	O.	A.	E.
Grantham, 2b	5	1	1	2	4	0
Grabtree, cf.	4	1	1	1	0	0
Hendrick, 1b.	5	2	3	10	0	0
Herman, rf.	4	0	1	5	0	0
Lombardi, c.	3	2	1	4	1	0
Roettger, lf.	5	1	3	0	0	0
Gilbert, 3b.	5	0	2	3	3	0
Durocher, ss.	5	1	1	2	1	0
Benton, p.	1	0	0	0	2	0
Kolp, p.	3	0	1	0	3	0
Totales	40	8	14	27	14	0

BROOKLYN

	V.	C.	H.	O.	A.	E
Taylor, cf.	5	0	3	7	0	0
Finn, 2b.	5	0	1	2	1	0
Stripp, 1b.	5	0	0	8	1	1
Wilson, rf.	2	1	0	0	0	0
Cuccinello, 2b.	4	1	1	2	5	0
O-Doul, lf.	3	1	1	2	0	0
Wright, ss.	3	0	1	2	3	0
López, c.	3	1	1	3	1	0
Mungo, p.	1	0	0	0	0	1
Heimach, p.	2	1	1	1	1	0
Sukeforth (a)	1	1	1	0	0	0
Frederick	1	0	0	0	0	0
Totales	35	6	10	27	12	2

Anotación por entradas:

Cincinnati	200 220 011— 8
Brooklyn	040 010 001— 6

Three base hits: Hendrick.

Two base hits: Cuccinello, Gilbert, Hendrick Heimach, Taylor, Durocher, Sukeforth.

Sacrifice hits: Wright, Herman.

Carreras producidas por los bateadores: Herman, 2; Cuccinello, 1; Gilbert, 2; Grantham, 1; Lombardi, 2; Finn, 2; Kolp, 1.

Bases robadas: Taylor.

Double plays: Finn a Stripp; Wright a Cucinnello a Stripp.

Struck outs: Benton, 0; Mungo, 2; Kolp, 3; Heimach, 0.

Bases por bolas: Benton, 1; Mungo, 2; Kolp, 2; Heimach, 1.

Passed balls: Lombardi.

Tiempo: dos horas.

Umpires: Donnelly, Pfirman y Quigley.

Observaciones (a) bateó por López en el noveno, (1) bateó por Herman en el noveno.

M.E.C.D. 2016

ESTA NOCHE: "CIRCULO DENTAL" Y "FORTUNA"

Balompié

Por FERNANDO DE GALARZA

MAÑANA, SEGUNDA JORNADA DEL CAMPEONATO INFANTIL, JUGANDOSE 2 PARTIDOS: CENTRO GALLEGO-JUVENTUD ASTURIANA Y FORTUNA-CATALUÑA

Las sanciones dadas por el Comité Directivo de la Habanera, sobre los hechos producidos el domingo pasado, servirán para que, en lo sucesivo, todo lo referente a los partidos que se celebren, se aprecie en su justa medida y la entrada en la cuarta y última vuelta del Campeonato Habanero, con toda la rivalidad que quiera ponerse, natural, y además plausible porque denota el entusiasmo y amor propio por la conquista de un título, tenga los mayores atractivos, pero acompañados de la deportividad que a toda costa debe mantenerse.

Esta noche se reúne en sesión extraordinaria el Comité Directivo, para resolver la cuestión de los jugadores infantiles que no pudieron inscribirse la semana pasada, y nos aseguran que el Cataluña presentará un cuadro infantil, que mañana se enfrentará contra el Fortuna, S. C.

Es decir, que el programa del sábado comprende dos partidos: Juventud-Asturiana-Centro Gallego y Fortuna S. C.-Cataluña S. C.

Se han repartido invitaciones, atendiendo a la indicación que hacíamos en estas columnas, a varios Colegios públicos y privados, y es de esperar que mañana, en el Campo Polar, se reúna un gran número de alumnos y puedan apreciar sus directores la forma en que se desarrolla este Concurso, llamado a conquistar el mayor éxito deportivo.

Comienza la recta final del Campeonato, para la Serie A, el domingo, en el Stadium Tropical.

Los dos partidos que corresponden, según el calendario de juegos, son. Centro Gallego-Cataluña y Juventud Asturiana-Olimpia.

Los dos clubs que presentan cuadros más fuertes, contra los que ocupan los últimos lugares del escalafón. La confianza con que salen al terreno de juego los que lógicamente deben ganar, suele ser el mayor enemigo que se encuentra en juego. Esperar para hacer el esfuerzo en unos minutos es la norma y esos minutos llegan, pero con el apuro pasan rápida y velozmente para los que todo lo fiaron a un momento: así se ven resultados que analizados serenamente no se explican.

Tienen que asegurar los dos puntos tanto el Deportivo como Juventud, y no hay que descuidarse, ya que los contrarios saldrán a defenderse y con el reconocimiento de que llevan las de perder.

El Olimpia presentará un equipo en cuanto a eficacia, completamente distinto al último alineado, que representó el primer triunfo catalán en la contienda. Tapia y Becerra con Miguelito, formarán el trío defensivo, y en el centro del ataque figurará Mario, a quien el club, con muy buen acierto, levantó el castigo que se le había impuesto. Y con su línea de medios Ochoa, Straus, Viruta, pueden ofrecer una fuerte resistencia al ataque astur.

Tienen los asturianos que «metodizar» su juego y no repetir las faenas hechas en los dos últimos partidos. Nosotros ya hemos expuesto nuestra opinión, e insistimos en ella, para llevar el remedio.

La situación de los clubs al comenzar la cuarta vuelta del Campeonato. es la siguiente:

	J.	G.	E.	P.	F.	C.	P.
C. Gallego	11	7	2	2	18	9	16
J. Asturiana	11	4	6	1	14	12	14
Iberia	12	6	2	4	16	9	14
Olimpia	11	2	4	5	9	18	8
Catalunya	11	1	2	8	6	15	4

ASOCIACION DE FUTBOL DE LA REPUBLICA DE CUBA

Acuerdos tomados por la Asamblea de Delegados de las Federaciones Provinciales, celebrada en los días 10, 11 y 13 de junio de 1932:

Aprobar el acta de la sesión anterior.

Considerar al jugador Vicente Rodríguez Méndez como jugador perteneciente a la Federación de Fútbol de la Habana, por cuanto dicho jugador tomó parte en un partido celebrado bajo los auspicios de la mencionada Federación, el día 8 del próximo pasado mes de mayo, y el día 11 la Asamblea tomó el acuerdo de reconocer a todo jugador, perteneciente a la Federación donde haya celebrado su último partido anterior a esa fecha.

En cuanto al jugador Tomás Castro Serrano, después de pedir a la Federación de Fútbol de la Habana, enviara la carta original de dicho jugador, solicitando su baja en esa Federación y de una certificación de la misma, se acordó, en cumplimiento del acuerdo tomado el día 11 por la Asamblea, declarar que el jugador mencionado pertenece a la Federación de la Habana, por cuanto éste celebró su último partido antes de la fusión bajo la jurisdicción de la Federación de la Habana y ser posterior a esta fecha su petición de baja.

DEPORTIVO LUYANO

Hemos recibido atenta invitación, que agradecemos, del presidente del Deportivo Luyanó, señor Carlos Alonso Fierro, para la gran fiesta bailable que se celebrará, en los salones sociales, el día 18 del corriente, a las nueve de la noche, para cuya fiesta se han contratado afamadas orquestas.

Earnshaw pudo al fin mostrar su buena forma

Y dejó en una carrera a los Browns del St. Louis. Miller y Simmons, leaders al bate

ST. LOUIS, junio 16 (US.)—Los Athletics empataron su serie con los Browns hoy, mientras Big George Earnshaw dejaba a los locales en ocho hits, ganando cinco por una. Los A-s batearon a Fischer y Kimsey quince hits.

Al Simmons y Bing Miller fueron los leaders en el ataque de los A-s con tres hits cada uno. Goose Goslin, de los Browns, con cuatro hits, tuvo un día perfecto al bate.

PHILADELPHIA

	V.	C.	H.	O.	A.	E.
Bishop, 2b	4	0	1	4	3	0
Haas, cf	5	0	1	4	0	0
Cochrane, c	5	0	1	6	1	0
Simmons, lf	4	2	3	1	0	0
Foxx, 1b	4	0	1	7	1	0
Miller, rf	4	1	3	2	0	0
McNair, ss	5	1	1	3	3	0
Dykes, 3b	4	1	2	0	0	0
Earnshaw, p	4	0	2	0	1	0
Totales	39	5	15	27	9	0

ST. LOUIS

	V.	C.	H.	O.	A.	E.
F. Schulte, cf	4	1	2	3	1	0
Burns, 1b	4	0	0	9	2	0
Campbell, rf	4	0	0	1	0	0
Goslin, lf	4	0	4	2	0	0
Ferrell, c	4	0	0	4	0	0
Melillo, 2b	4	0	0	2	3	0
Storti, 3b	4	0	1	2	2	0
Levey, ss	3	0	1	4	2	0
Fischer, p	1	0	0	0	1	0
Kimsey, p	0	0	0	0	1	0
J. Schulte, x	1	0	0	0	0	0
Totales	33	1	8	27	12	0

x bateó por Fischer en el 8o.

Philadelphia . . . 031 010 000—5
St. Louis . . . . 100 000 000—1

SUMARIO

Empujadores: Schulte, McNair 1, Bishop, Haas, Miller. Two base hits, Miller 2, McNair, Storti. Home run, F. Schulte. Sacrifice hit, Miller. Quedados en bases, St. Louis 6, Filadelfia 11. Struck out, Fischer 3, Earnshaw 6. Bases por bolas, Fischer 2, Kimsey 1, Earnshaw 1. Hits a Fischer 12 en 7, Kimsey 3 en 2. Pitcher ganador, Earnshaw. Pitcher derrotado, Fischer. Double plays, Bishop a McNair a Foxx. Levey a Melillo a Burns. Umpires, Ormsby y Dineen. Tiempo, 1:46.

LOS JONRONEROS

Los jonroneros de ayer fueron:
Haines, Cardenales.
Reynolds, Senadores.
Leslie, Gigantes.
Dickey, Yankes.
Schulte, Browns.

LOS LIDERES

Liga Americana

Foxx, Filadelfia	25
Ruth, New York	21
Gehrig, New York	15
Simmons, Filadelfia	14
Cochrane, Filadelfia	12
Averill, Cleveland	12
Dickey, New York	11
Manush, Washington	10
Gehringer, Detroit	8
Jolley, Boston	8

Liga Nacional

Klein, Filadelfia	17
Ott, New York	12
Collins, St. Louis	12
Terry New York	11
Wilson, Brooklyn	11
Hurst, Filadelfia	8
Schulmerich, Boston	8
Lee Filadelfia	7
Lombardi, Cincinnati	7

Totales

Liga Americana	273
Liga Nacional	218
Total	491

MODA QUE NO PASA NUNCA:
LOS CIGARROS DE
GENER.
PORQUE LO EXTRAORDINARIAMENTE
BUENO, ESTA SIEMPRE DE MODA

El five del Círculo Dental juega esta noche con el team del Fortuna en el Asturias

Continúa desarrollándose con interés el campeonato femenino. Buen programa para hoy. Mañana será la gran verbena del Luyanó Futbol Club. Matches en la villa de Güines

(Por PEDRO GALIANA)

Continuarán esta noche sus actividades en el coquetón floor del Club Deportivo Asturias las muchachas que compiten en el campeonato femenino de basket ball.

Dos magníficos encuentros se anuncian por medio del schedule oficial y todo parece indicar que la celebración de los mismos ha de servir para sentar un nuevo record de entradas en el home de los Astures. Los fives del Circulo Dental y Fortuna eternos rivales del floor, se verán las caras en el primer turno, y como ambos se hallan invictos, estamos seguros que han de ofrecer un choque de interés. A segunda hora se batirán las simpáticas girls del Teléfonos con las veloces chicas del Pepe Antonio, que deben dar otro juego movido.

El primer match comenzará a las nueve y Raúl Argüelles y Paco Bru como eternos judas.

FIESTAS EN PROYECTO

Una serie de fiestas están preparando los muchachos del Club Deportivo Asturias para dentro de dos semanas. Se ha anunciado ya de una manera oficial el almuerzo que ha de servir para iniciar las actividades sociales del club. También se habla de la inauguración de las clases de cultura, física, de los juegos de volley ball y de una gran verbena que se prepara.

En esta verbena estarán debidamente representados todos los clubs que han de intervenir en el campeonato juvenil de basket organizado por la sociedad y el kiosco que más venda alcanzará un hermoso trofeo de plata. Ya hablaremos detenidamente de esta fiesta.

LA VERBENA DEL LUYANO

Los teams femeninos del Círculo Dental y Fortuna, con todas sus estrellas en acción, serán los encargados de cubrir el turno principal del programa que ha de ofrecer mañana sábado, en los terrenos del Luyanó Futbol Club, para dejar inaugurado su magnífico campo de deportes.

Las simpáticas girls del conjunto de Masjuán presentarán su team senior, con la bellísima Elsie Salmón en su line up. El Dental se servirá de su famoso bouquet, integrado por Martha López, Nena Saavedra, Nena Mejer, Emela Pando, Rosita Téllez y la «Melocotoncito» para batir a sus eternas rivales del floor. Esto nos permitirá presenciar una lucha reñida de grandísimo interés.

El programa quedará completo con un game de basket entre los teams del Luyanó Fútbol Club y la Juventud Atlética Viboreña. También se bailará y se repartirán distintos trofeos.

MATCHES EN GUINES

Mañana sábado se reanudará la serie juvenil de los teams del club Atlético de Matanzas y la Presbiteriana de Güines. Jugarán dos encuentros en Güines, comenzando el primero a las cuatro de la tarde. El segundo se dará a las nueve.

Nardo Zapico ,uno de los oficiales del campeonato juvenil será el referee oficial de la competencia. Su presencia en el floor es garantía grande para los dos teams, que discuten en esta serie el honor de enfrentarse después con el ganador del campeonato de la Habana.

Mucho interés existe por estos dos games.

UN NUEVO FLOOR DE BASKET

Un nuevo terreno de basket se inaugurará el próximo día 6 de julio en la villa de Guanabacoa, como perteneciente al club Pepe Antonio que tanto se ha distinguido en las últimas competencias efectuadas.

La fiesta inaugural promete resultar altamente interesante, para lo cual se está preparando un programa magnífico. Un doble juego de interés será ofrecido a los fanáticos y después se bailará en el floor con la orquesta de los Palau.

En el doble juego participarán los campeones juniors de 1932, los muchachos del Ferroviario y un conjunto de estrellas dirigido por Pedro Cardoso. Y en el segundo turno actuarán los Juveniles del Pepe Antonio con la Juventud Atlétiva Viboreña, a quien dan de este modo la revancha.

Más adelante daremos detalles de esta fiesta.

NOTAS SUELTAS DE INTERES

—Manolo F. de la Reguera, nuestro querido compañero, ha ofrecido una medalla de oro a la jugadora de basket que más se destaque en el campeonato femenino que se está efectuando en el Asturias. Un jurado integrado por los periodistas locales decidirá este particular al terminarse la vuelta eliminatoria.

—El día primero, con toda seguridad, abrirá sus puertas la Asociación Cristiana de Jóvenes, decana de nuestras entidades deportivas y una de las que más ha luchado por el engrandecimiento de los sports entre nosotros. Las cuotas del departamento de jóvenes valdrá 1.50 y la de los comerciantes 3.00. Se darán las mismas facilidades de antes y se reconocerán los cuotas pagadas a la anterior sociedad.

—No se sabe todavía cuando se reanudará el campeonato nacional de los amateurs, pero, mientras tanto, los clubs continúan celebrando sus matches de exhibición, como si se preparasen para un campeonato inter clubs.

—Mañana juegan los boys de la Habana Electric con el team del Teléfonos en la Tropical. Será un encuentro de grandísimo interés, en el que los sociales esperan demostrar una vez más su calibre.

—Otros teams esperan medir sus fuerzas con la Habana Electric. Y mientras tanto, un viejo observador nos dirigió ayer tarde esta pregunta: «Ya que están jugando todos los domingos con bastante interés porqué no acaban de agruparse en un campeonato inter clubs a fin de que los choques despierten más entusiasmo,, Una justa de esa clase, ahora que la Liga Nacional de Amateurs está en receso, sería recibida con agrado por todos y permitiría sostener el base ball entre nosotros.

Adiós dolores y CALLOS usando "GETS-IT"
El callicida mundial -nunca falla

Teléfonos y Católicos han resultado los vencedores en basket ball celebrado anoche

Enorme concurrencia asistió a los juegos iniciales de la serie extra. La Salle y Pepe Antonio lucharon con gran coraje

(Por M. F. DE LA REGUERA)

El espectáculo deportivo ofrecido anoche en el floor del Club Deportivo Asturias, a casa llena, nos hizo recordar los días brillantes del basket ball. El entusiasmo delirante en todos los momentos de los cientos de fanáticos que asistieron le imprimió al programa enorme colorido y los juegos en sí respondieron con creces al justificado interés de todo el sector por esta serie extra que celebran los juveniles para dejar decidida la supremacía en la zona de la Habana. El rápido team del Teléfonos, a primera hora, y los Católicos de Guanabacoa, en el segundo número, resultaron victoriosos. Ambos se vieron en la necesidad de rendir su mejor esfuerzo para conseguir tales propósitos, pues tanto La Salle frente al Teléfonos como el Pepe Antonio, en su lucha con los Católicos, hicieron cuanto fué humanamente posible por impedir la derrota. En el triunfo del Teléfonos tuvo una participación muy directa el juego estelar del modesto y valiosísimo pino nuevo «Barbita» Merchan que encestó en siete ocasiones contribuyendo su tantorrea a proporcionar prácticamente, el margen de la ganancia. A Barba lo acompañaron en su demostración de calidad el guarding eficiente de Sigler y las intervenciones muy efectivas de Armesto, los Gómez y el nuevo capitán Garín. Este juego, repetimos, fué de primera clase. Los sallistas dominaron en el primer tiempo y fué suyo este half con tres puntos de ventaja; el Teléfonos reaccionó en los veinte minutos finales, colocándose en una posición tan ampia que su triunfo se daba por descontado faltando tres minutos escasos para anotar en cuyo período inició La Salle una racha felicísima por canastas de Cortada, Varona y Crucet, que estuvieron a punto de culminar en un empate. El team de Canossa hizo gala de su capacidad demostrando que será muy difícil de vencer en los juegos que restan.

Pepe Antonio y Católicos se vieron por segunda vez en la temporada. Comenzó el juego dominando ampliamente la representación del Pepe Antonio, que finalizó el primer tiempo con score de 10 por 17. Su margen aumentó y su juego fué más eficiente en el segundo tiempo. Gutiérrez, su estrella indiscutible, comenzó a hacer de las suyas, logrando dos hermosísimas canastas que psicológicamente mucho dijeron en la reacción experimentada por el equipo. Continuó el dominio del Pepe Antonio y faltando muy poco tiempo para agotarse el tiempo, Linares hizo algunas entradas felices que llevaron los puntos para conseguir un empate cuando sonó el silbato del time keeper.

En el tiempo extra se desconcertaron los del Pepe Antonio y esta oportunidad fué admirablemente aprovechada por los católicos para lograr siete decisivos puntos, mientras sus contrincantes permanecían sin anotación. Fué indescriptible el entusiasmo de los Católicos por esta victoria de gran importancia para la significación deportiva de Guanabacoa. Los próximos juegos de esta serie se efectuarán el domingo por la tarde.

PEPE ANTONIO

	F.g.	Fog.	FC.
A. Fernández	5	2	1
C. Tellería	2	2	2
E. Vera	1	0	1
C. R. Valladares	1	2	2
A. Tellería	1	0	2
R. Sánchez	0	0	2
Totales	10	6	10

C. CATOLICOS

	F.g.	Fog.	FC.
R. Fernández	5	1	1
O. Gutiérrez	3	0	4
M. Fernández	3	2	0
R. Linares	3	0	4
L. Salces	0	0	2
J. Abeleira	0	0	0
R. Barroso	1	0	1
Totales	15	3	12

Resultado:
Pepe Antonio: 17; 9; 0—26.
C. Católicos: 10; 16; 7—33.
Referee: Raúl Argüelles; Anotadores: B. Pichardo, Jr. Cronometrista: Paco Muñoz.

Los populares encantados anoche en Habana-Madrid

Los prologuistas jugaron otro partido estupendo que culminó en trágica. Ganaron Constante y Echanique. Dos formidables decenas del gran estelar, que ganaron Emilio y Labat

ESTELAR, HOY: UGALDE-BUENDIA VS. SARMIENTO-GAYARRE

Seguimos allá, por la cuadra de los inmortales Padre Varela y Víctor Muñoz, papaíto, encantados, sencillamente sencillo, porque es la única cuadra de la Habana-Madrid donde parece que vive la gente; vive, se divierte, grita o patea, según caigan las pesas al pesar los acontecimientos, ya contrarios, ya favorables, que florecen en el valvén de la pelota y en el siempre afanoso y jadeante bregar de las parejas.

Y unas noches porque toca función de moda; otras porque son horas deslumbradoras de función elegante, y otras porque son de sábado soberano o domingo delirante o jueves jocundo y popular, lo cierto es que todos los días a la misma hora estamos allí, encantados en el sobresalto y salto mortal, los mismos de todos los días. Y las mismas, que como damas y damitas son de **papaúpa**, y otorgan a todo las deslumbradoras horas de nuestra luminosa canchita, la prestancia de toda su gracia y de su belleza.

¡Qué señoras!

Y basta de **cháchara** para justificar los garbanzos, que ha empezado a marchar la pelota por los ámbitos intangibles de la duda, en la disputa del primero, entre los blancos Constante y Echanique y los azules Salvador y Zamora; partido formidable de punta a rabo; en su peloteo, en sus rachas y en sus empates, concurrieron con el aplauso de los populares del jueves en 3; 5; 6; 7; 10, 17; 18; 28 y 29. Y otra vez aplaudimos mientras pedimos a gritos árnica para los chalecos, que lo cortés no quita lo valiente. Ganaron los blancos. Boletos a $1.80. Boletos de la primera quiniela, de Echanique, a $2.80, y la de Echanique y de Constante, a $16. ¡Toro! No hay de qué darlas.

Y agradecidos al toro que nos dió una **corná** en el chaleco, entramos ávidos de ver jugar a la pelota como se juega pelota en Habana-Madrid, a los blancos Emilio y Labat contra los azules Iturrino y Mina. Pelotean en magníficos, en violentos y en formidables, que nos ponen sobre un pie como las grullas, y nos azoran en los empates de 6; 7; 8; 9; 17; 18; 19 y 20. No se dieron Labat, con un ataque certero y Emilio con sus cosas de artista, sacaron por la chimenea a los compadritos azules, que descompuestos y desordenados con el palizón papá, no pasaron de 23. Boletos a $1.80. Boletos de la segunda quiniela, de Sarmiento, a $5.60, y la de Sarmiento y Gayarre, a $8. Medio toro un poco chulo; pero chulo y todo, la mar de muchas gracias.

Y encantados como aquel que cobra de todos los modos y maneras, llegamos al partido desenlace del gran jueves popular, que disputaron los blancos Ozquila y Azpeitia y los azules Alí y Montes Mayor. Que también se las arreglaron muy bonitamente para hacer un partido, preciosa coda de la preciosa función que decoraron con emoción de empate en 4; 8; 15; 16; 17; 18; 24; 25; 26 y 27. Lo ganaron los azules. Boletos a $2.60. Fué un gran cierre, que se abre hoy con la función elegante.

DON FERNANDO.

PROGRAMA HABANA MADRID.

Para la función de hoy a las 8 y 45 de la noche:

PRIMER PARTIDO a 30 tantos: Constante y Echanique blancos, contra Petit Cubota y Azpeitia azules. A sacar blancos y azules del cuadro 14.

PRIMERA QUINIELA a 6 tantos: Echanique, Cubota, Ozquila, Montes Mayor, Alí y Buendía Mayor. A sacar del cuadro 14.

SEGUNDO PARTIDO a 30 tantos: Ugalde y Buendía Mayor blancos, contra Sarmiento y Gayarre azules. A sacar blancos y azules del cuadro 14½.

SEGUNDA QUINIELA a 6 tantos: Mir, Iturrino, Gayarre, Sarmiento, Labat Menor, Ugalde. A sacar del cuadro 14.

TERCER PARTIDO a 30 tantos: Pastrana y Cubota blancos, contra Ozquila y José Mary azules. A sacar blancos y azules del cuadro 14½.

Resultado de los juegos de ayer

LIGA NACIONAL

Chicago, 2; New York, 1.
Cincinnati, 8; Brooklyn, 6.
San Luis(2; Filadelfia, 0.
El match Pittsburgh-Boston fué suspendido por lluvia.

LIGA AMERICANA

Washington, 4; Detroit, 0.
New York, 6; Chicago, 1.
Filadelfia, 5; San Luis, 1.
El match Cleveland-Boston f suspendido por lluvia.

ESTADO DE LOS CLUBS

	Chi.	Bos	Pitts	Card	N. Y.	Brool	Fila	Cincl	Gan	Ave
Ch.	x	3	6	7	2	4	3	7	32	582
Bos	2	x	1	3	8	10	6	0	30	545
Pitts.	4	1	x	9	0	3	2	6	25	510
S. L.	4	3	4	x	1	1	4	9	26	491
N. Y.	1	3	1	3	x	3	8	6	25	490
Broo.	4	5	2	2	7	x	5	2	27	472
Fila	1	6	4	1	6	6	x	4	28	467
Cin	7	4	6	2	2	3	4	x	28	452
Pdos.	23	25	24	27	26	30	32	34	x	

	Yank	Was	Fila	Cle'r	Det	S. L.	Chi.	Bos	Gan	Ave
N. Y.	x	6	8	7	5	2	2	9	39	696
Was.	7	x	7	1	3	1	5	9	33	569
Fila	6	5	x	4	5	3	1	9	33	569
Cle	1	0	4	x	5	9	9	3	31	534
Det	1	1	3	7	x	7	9	1	29	527
S. L.	0	7	1	4	4	x	6	7	29	518
Ch.	1	2	0	4	4	4	x	5	20	364
Bos	1	4	2	0	0	1	3	x	11	204
Pdos.	17	25	25	27	26	27	35	43	x	

JUEGOS SEÑALADOS PARA HOY

LIGA NACIONAL

San Luis en Filadelfia.
Chicago en New York.
Cincinnati en Brooklyn.
Pittrburgh en Boston (doble).

LIGA AMERICANA

Fecha libre. No hay anunciados juegos para hoy eneste circuito.

LLEGARAN TARDE A LOS MATCHES DE TENNIS, EN WIMBLEDON, LOS YANKIS

LONDRES, junio 16. US. El tiempo y la marea no esperan a los hombres, pero el campeonato inglés de tennis que comenzará el lunes en Wimbledon, esperará por Frank Shields, Wilmer Allison y John Van Ryn, los tres ases yankees.

Los primeros matches de singles están anunciados para las dos de la tarde del lunes, precisamente la hora en que el tren que combina con el Bremen debe llegar a la estación de Waterloo, a siete millas de distancia de los famosos courts de Wimbledon.

Con una hora de carrera a través de Londres, Wilmer Alli son, Frank Shields y John Van Ryn podrían llegar a tiempo para sus matches del primer round. Pero este sería otro handicap enorme para los yankees, que llegan después de un viaje a través del oceéano con las piernas entumecidas.

Comprendiendo esto, el mayor L. R. Larcombe, secretario del All England Club, ha planeado suspender los matches iniciales de los tres americanos para más tarde, el mismo lunes, o el martes, a fin de dar un chance a Allison, Shields y Van Ryn de que puedan entrar en juego en buenas condiciones.

Gran sensación y pesar ha causado la retirada de Miss Ryan de los matches de singles femeninos.

LLOYD BROWN DEJO EN 5 HITS Y EN BLANCO A LOS TIGRES DE BUCKY HARRIS

NAVIN FIELD, Detroit, junio 16.—INS.—Los Senadores rompieron su cadenas de derrotas, que llegaba a cuatro, esta tarde, al vencer a los Tigres del Detroit, con score de 4 por cero.

Carl Reynolds abrió la anotación en el segundo con un home run, agregando los Senadores tres carreras más en el sexto. Myer y West dieron hits. Cronin pegó un triple y Reynods disparó un doble.

Lloyd Brown pitcheó con efectividad permitiendo sólo cinco hits.

		C.	H.	E.
Washington	010 003 000	4	3	0
Detroit	000 000 000	0	5	0

Baterías: Brown y Spencer. Whitehill y Hayworth.

Tratemos de Algo

79.222 personas pagaron $749.935 por ver pelear a Sharkey con Schmeling en Nueva York el 14 de junio de 1930, pelea en la que resultó victorioso el teutón al recibir un golpe foul en el cuarto round. Ese triunfo ocasional del germano estuvo muy lejos de convencer a los fanáticos de la validez de la corona que adquiría por ese simple hecho. Es más, los que abandonaron esa noche el stadium se marcharon convencidos de que Sharkey era muy superior a Cehmeling, ya que hasta el momento de recibir éste el impacto bajo la línea de flotación el match estaba por el lituano americano.

La Comisión Atlética del Estado de Nueva York se negó en un principio a reconocer a Max como campeón mundial, alegando, no sin razón y de acuerdo con lo que debemos considerar la ética más elemental del boxeo, aunque las reglas digan otra cosa, que un champion del mundo no debe adquirir la faja en tan pobres condiciones. Al fin fué vencida la resistencia de la Comisión por las habilidades que el flamante manager americano de Max supo poner en juego. Pero así y todo el público, que es al que hay que convencer en casos iguales o parecidos a este, no «tragaba» la championabilidad del boxer alemán.

La prueba más evidente de que la afición americana había quedado decepcionada con el resultado del combate entre Schmeling y Sharkey se dió a concoer cuando Max puso por primera vez a discusión su faja frente al muchacho de Georgia, Young Stribling, el 3 de julio de 1931; un año después de haber sido coronado. La concurrencia disminuyó a menos de la mitad y el dinero también, teniéndose que llevar la pelea a Celveland en busca de la asistencia de la colonia germana de los estados de Ohio e Illinois en los que es muy numerosa.

Pero si en lo económico no había resultado un éxito para Schmeling el combate librado con Stribling, lo había sido en cambio deportivamente. Su cartel se acrecentó de la manera más amplia y favorable. Stribling le sirvió de verdadera prueba. Herr Max demostró a los fanáticos muchas cosas que ellos ignoraban en posesión del peso completo alemán. Había sido tan corto el tiempo invertido con Sharkey, apenas cuatro rounds de pelea, que las cualidades boxísticas de Max se quedaron sin desenvolver, embotelladas en menos de doce minutos de acción.

Stribling es un boxeador de mucha experiencia, muy conocedor de su oficio y tal vez el peso completo que más peleas haya celebrado en el tiempo que lleva en la división de los paquidermos; como también el que más knockouts ha dado. Asombra verdaderamente ver la lista de combates que lleva celebrados este púgil de veintiocho años. No habrá ganado a muchas estrellas ya que su padre y manager ha tenido mucho acierto para comercializar la carrera de su hijo, con la que toda la familia se ha enriquecido. Los Stribling han preferido muchos pocos a pocos muchos.

Pues sí, toda la experiencia, todo el saber del joven georgiano se estrelló frente al teutón. Los primeros seis rounds de combate fueron a dar al lado de Stribling que marcó más golpes en la anatomía de su contrario. En esos seis rounds resistió Schmeling todo el punch de Stribling que se agotó pegando y saltando poniendo en juego la ligereza de sus piernas y la medida de cada impacto.

Si la pelea hubiera estado marcada a seis rounds la hubiera ganado de calle, Yonug Stribling. Pero el límite, como de campeonato, era de quince episodios. En el séptimo comenzó Schmeling a cobrar terreno y a ganar rounds hasta llegar al epílogo, el episodio quince donde quedó Stribling tendido sobre la lona y fué llevado a su esquina en brazos de su vencedor que lo acomodó cariñosamente en su silla donde el desmadejamiento del cuerpo no hacía posible que se quedara sentado. ¡Tan terrible había sido la golpeadura que le impusiera el teutón!

Stribling y no Sharkey fué quien sirvió para «descubrir» a Herr Max Schmeling ante los fanáticos yanquis, para valorarlo en futuros encuentros. Por esto es de presumir, aunque yo no he visto que la campaña de propaganda haya estado a la altura del asunto, que el número de asistentes, y de dólares entrados en taquillas, superen en mucho al del primer match Schmeling-Sharkey.

Si a mi se me preguntara mi parecer respecto a quien ha de salir ganador, contestaría sin titubear que Max Schmeling. Nunca me ha gustado ser profeta, pues resulta una labor en extremo quebradiza y con callarse uno lo que piensa, ni se pierde ni se gana. Se está en la posición cómoda de Quevedo, cuando no subía ni bajaba, ni se estaba quedo.

Guillermo Pi.

Schmeling hizo las paces ya con su ex manager

Bulow no esperaba que Max hiciera la demostración de cariño con que le recibió

Por SID MERCER

GREENKILL LODGE, Kingston, N. Y. junio 16.—US.—La gran escena de reconciliación entre Max Schmeling y Herr Arthur Bulow fué representada hoy inesperada, pero melodramáticamente, ante una concurrencia que llenaba el local de Brookside Grill, desde el suelo hasta el techo.

Schmeling se había puesto sus guantes y su cabecera y esperaba en su esquina la campana que comenzara el programa de sparring, cuando descubrió a su ex manager sentado en la primera fila de sillas del ring. Corriendo a través del ring, Max Schmeling se inclinó hacia afuera de las sogas y extendió la dorada y antigua mano de oro de la amistad al asombrado Bulow que no esperaba tal demostración de cariño.

Con la cara sonriente, Bulow se puso en pie y aceptó el ramo de olivo, cambiando luego los dos felicitaciones en inglés, teniendo como fondo sonidos guturales de una serie de turistas alemanes que llegaron desde Yorkville para ver las prácticas. Schmeleng regresó a su esquina, sonó la campana y a continuación vinieron unas declaraciones de Bulow asegurando que «Max» acabará con Sharkey en diez rounds el próximo martes.

(VEASE MAS SPORTS EN LA PAGINA DIEZ)

Sharkey desea una pelea con el ex campeón

Visitó a Johnston para que éste trate de firmar a Gene Tunney. Volvió a Orangeburg

NEW YORK, junio 16.—US.—Jack Sharkey, en una visita de sorpresa hoy a New York, procedente de su training camp en Orangenburg, pidió a Jimmy Johnston que tratara de firmar a Gene Tunney para una pelea por el título en septiembre, en caso del que el americano derrote a Schmeling el próximo martes por la noche.

«A pesar de todo cuanto se dice en contra, sigo creyendo que Tunney volverá a pelear», dijo Sharkey a Johnston. «Como todos los que han estado en la bolsa y en los negocios, Gene ha sufrido pérdidas.

«No significa algo el que esté asegurado. Todo el mundo ha estado mal en los dos últimos años. Yo lo se, pues a mi me tocó también perder mucho.

«El hecho de que Tunney asista a los matches y mantenga contacto con la situación del ring prueba que sigue pensando en pelear».

Johnston también discutió con Sharkey la posibilidad de una pelea con Larry Gains, en Londres.

«Gains y Carnera llevaron una concurrencia de 60.000 personas», dijo Johnston. «Creo que una pelea por el título bien de Schmeling o Sharkey contra Gains, establecería una nueva marca en las entradas del boxeo en Europa.

«El Garden, por espacio de algunos años, ha estado considerando promotear alguna gran pelea en Europa. Creo que el ganador de la pelea del martes contra Gains sería algo ideal».

LA Crema de Afeitar Williams, elaborada con ingredientes puros, es tan ventajosa para el cutis como eficaz para la barba. Extráe las impurezas de los poros y conserva el cutis sano, suave, y en perfectas condiciones.

La espuma que produce es en extremo húmeda y se seca muy lentamente de manera que la barba queda perfectamente saturada, en condiciones de poder afeitarse bien y cómodamente.

Le encantará afeitarse con Williams. ¡Pruébela!

CREMA DE AFEITAR
Williams

3276

M.E.C.D. 2016

INFORMACION CATOLICA

PRIMERA COMUNION Y GRAN REPARTO EN EL TEMPLO DE S. FRANCISCO

El ropero y catecismo de San Antonio, que dirigen los Padres Franciscanos, favorecerá a más de dos mil niños necesitados en los repartos que hará el viernes 17, a las 3, en la Iglesia de San Francisco; y los días siguientes en los otros centros de Catecismo.

Se admiten donativos en metálico o ropa hasta el domingo.

HERMOSA PRIMERA COMUNION

El mismo Ropero habilitará a 300 niños de primera comunión de todo lo necesario. La primera comunión se celebrará el domingo 18, a las 8 de la mañana.

El director y la directiva del ropero invitan por este medio a todas las protectoras al reparto del día 17, a las tres, y a la primera comunión el 19 a las 8.

QUINCE JUEVES

El jueves, día 16, a las cinco de la tarde, solemnísimo ejercicio de los quince jueves, a intención de la señora Elena Sánchez de Fernández. Predicará el M. R. P. Comisario, Pastor Apraiz.

ENTREGA DE LA CRUZ «PRO ECLESIA ET PONTIFICE» AL SR. ANTONIO ALEGRIA

El Respetable Gran Caballero del Consejo San Agustín No. 1390 de los Caballeros de Colón doctor Arturo Fernández, nos invita muy atentamente, al solemne acto de la imposición de la Cruz «Pro Eclesia et Pontifice», al Hermano Antonio Alegría Mujica, ex Gran Caballero de este Consejo, por el Excmo. y Reverendísimo señor Arzobispo de la Habana, Monseñor Manuel Ruíz y Rodríguez, Capellán del referido Consejo, a las cuatro y media de la tarde del domingo 19 del actual, en el local del Consejo Malecón 54 altos.

SALIO PARA CIENFUEGOS EL PADRE SANTA ANNA

Ha partido para Cienfuegos el R. P. Antonio López de Santa Anna, S. J. Va a la Perla del Sur a predicar la novena del Sagrado Corazón de Jesús y pronunciar tres conferencias ilustradas con proyecciones.

Su ausencia de la Habana durará unos 15 días.

Por esta causa, las Conferencias dominicales de la iglesia de Reina, se suspenden hasta el domingo 3 de Julio.

PARROQUIA DEL ESPIRITU SANTO

El domingo próximo se celebrará la fiesta en honor a San Antonio de Padua.

7 a. m. Misa de Comunión. 8½ a. m., Misa solemne con orquesta. La Cátedra Sagrada a cargo del Pbro. Arcadio Marinas. La Camarera Clarita Mora da las gracias a los devotos de S. Antonio por haber contribuido para su fiesta. I C

ADUANA DE LA HABANA
Edicto de Subasta
PRIMERA CONVOCATORIA

LUIS LORET DE MOLA Y DEL CASTILLO: Administrador Delegado de la Aduana, por el presente Edicto hace constar lo siguiente:

Que en los Expedientes de Apremios números cinco mil setecientos noventa y nueve, ocho mil setecientos treinta y seis, ocho mil setecientos setenta y cuatro y ocho mil setecientos setenta y cinco que se siguen por esta Administración en cobro de adeudos descubiertos liquidados a favor de la Hacienda Pública contra el señor John L. Stowers, se ha dispuesto poner a pública subasta los bienes embargados consistentes en un autopiano eléctrico usado, marca «Howard» número 44383. Un violín mecánico con acompañamiento de piano, mueble madera de nogal labrado, marca «Violano Virtuoso» número 381. Un Autopiano eléctrico, marca «Howard» número 44043 los cuales bienes han sido tasados en la cantidad de MIL NOVECIENTOS PESOS M. O., que servirá de tipo a la subasta debiéndose llevar a efecto el acto de la misma el día veinte y ocho de Junio de mil novecientos treinta y dos, en el local de esta Administración a las ocho a. m., no admitiéndose posturas que no cubran las dos terceras partes del tipo del avalúo pericial teniendo que depositarse el diez por ciento del tipo de tasación para poder formar parte de la misma encontrándose los bienes a disposición de quien desee examinarlos en la calle de San Rafael número veinte y nueve y el Expediente en esta Administración.

Y para su publicación en el periódico DIARIO DE LA MARINA, el día diez y siete de junio de mil novecientos treinta y dos según previenen los Artículos cuarenta y siete, cincuenta y dos y siguientes del Reglamento para la Ejecución de la vía de Apremio Fiscal de la Ley del seis de Julio de mil novecientos veinte y ocho se expide el presente en La Habana a los veinte y siete días del mes de Mayo de mil novecientos treinta y dos.

Dr. Luis Loret de Mola,
Administrador Delegado.

VARIOS CULTOS QUE SE ANUNCIAN PARA MAÑANA EN DIVERSAS IGLESIAS

EN LA IGLESIA DE LA MERCED

Culto mensual a San José, anticipado por ser domingo el 19.

A las ocho de la mañana, Misa de Comunión general para la Milicia de San José, que estos cultos celebra. A las nueve de la mañana, Misa solemne, ejercicio mensual en honor de San José y plática por el Padre Bruno García, Director de la Milicia Josefina.

NOVENA AL CORAZON DE JESUS

En la Iglesia de Reina, da comienzo el Novenario en honor al Sagrado Corazón de Jesús.

Por la mañana a las ocho.
Por la tarde a las cinco.

EN JESUS, MARIA Y JOSE

A las cinco y media de la tarde, solemne ejercicio del Mes del Sagrado Corazón de Jesús.

EN SAN NICOLAS DE BARI

A las ocho de la mañana, solemne Novenario a Nuestra Señora del Perpetuo Socorro.

EN EL ANGEL

El Jubileo Circular.
La Misa del Sacramento a las ocho de la mañana.
La Reserva, a las 5 p. m.

EL VIERNES PROXIMO DARA COMIENZO UNA NOVENA A CRISTO POBRE

El viernes diecisiete a las cuatro de la tarde se dará comienzo a la novena a Cristo Pobre, el protector de los que sufren, de los necesitados y de los desamparados en su capilla de Habana y Chacón.

Cada vez que con santo fervor se haga este culto al Señor, concederá gracias especiales. El lo ha dicho: «concederá tantas gracias en esta mi Capilla como lágrimas han sido enjugadas a niños y a ancianos desamparados.» El Señor, para llamarnos a la humildad y para enseñarnos la caridad, vivió entre los pobres, por eso eligió en esta ciudad una morada entre pobres para consolar y proteger a los que necesitan consuelo y protección.

Ultimos favores otorgados:

La señora Betancourt envía las gracias a Cristo Pobre por una gracia alcanzada mandándole para sus pobres seis libras de arroz; cuatro latas de leche, dos saquitos de azúcar, seis libras de papas, sal y especias.

El señor Antonio Nieves Acosta da las gracias al Señor porque encontrándose con un problema que le preocupaba se encomendó a Cristo Pobre y se lo resolvió favorablemente.

Una devota le envía un paquete de velas.

Una que ama a Cristo Pobre le envió un lindo cesto de flores.

El señor Plácido Salcedo le envía en acción de gracias 20 libras de pan para sus pobrecitos.

Otilia, por un favor alcanzado, le remite 80 centavos de pan.

Una señora, por una gracia obtenida, le envía un peso de limosna.

María Luisa Freire, dos latas de leche.

La caritativa señora Cristina Gelats envió para los pobres una caja de leche.

Una devota remitió diez libras de pan.

El viernes 17, a las ocho de la mañana, misa a Cristo Pobre en su capilla.

Por este medio se avisa a las socias de la Congregación y al público que desee asistir.

LAS CATOLICAS CUBANAS CELEBRAN EL DOMINGO SU DECIMO 3er. ANIVERSARIO

El domingo 19 del actual, la Asociación de Católicas Cubanas inaugurará un pabellón para enfermedades infecciosas con el plausible motivo de celebrar su 13o. aniversario de fundación.

A las nueve de la mañana, Misa, que celebrará el M. R. P. Antonio López, Visitador de los Padres Paúles.

A las nueve y media de la mañana, el Excmo. señor Jorge A. Caruana, Delegado Apostólico de las Antillas, bendecirá el pabellón y 3 banderas que inaugura la Asociación.

A continuación breve acto literario y obsequio a los asistentes con souvenirs.

Comisiones de socios enseñarán el Santuario.

Este día será «el Día de los Socios».

PRIMERA COMUNION EN EL CARMEN DE ALUMNAS DE «MARIA COROMINAS»

En la iglesia de Nuestra Señora del Carmen, tuvo lugar el acto conmovedor de la primera comunión de un grupo de alumnas del «Colegio María Corominas.»

A las siete y media de la mañana, todas las alumnas del famoso plantel de la doctora Corominas, acompañas por el claustro de profesores, hicieron su entrada en el templo de Infanta y Concordia. A su frente iban las alumnas de primera Comunión, ataviadas conforme a la costumbre con albos trajes, velo, corona de azahar, guante blanco bolsa del mismo color y la simbólica vela. Les celebró la misa y distribuyó la Sagrada Comunión el excelentísimo y reverendísimo señor Arzobispo de Santiago de Cuba, monseñor Valentín Zubizarreta y Unamuzaga, quien se dignó pronunciar una bellísima plática.

Asistió una selecta concurrencia, que conjuntamente con las educandas, fueron finamente obsequiadas en el plantel por la señora directora María Corominas de Hernández.

Dieron guardia al comulgatorio los ángeles Berta D. Hernández Frailc y Mercedes Gronlier Sardiñas.

Un grupo de distinguidas señoritas amenizó la misa y sagrada comunión con piadosos cánticos.

He aquí las niñas que hicieron su primera comunión:

Estela Betancourt Gómez, Olga Caballín País, Olga Guldriz Guerrero, Laudelina Solsona Jiménez, Martha Fernández Cerutti, Josefina Méndez Méndez, Elda Naranjo Marín, Elena Ramiro Hernández, Silvia Villaciergo Barrera, Mercedes Fuentes Pérez, Olga Zorrilla Varela, Yolanda Herrera Couto, Raquel Pérez Muñoz, Gladys Arozarena Trujillo y el niño Ubaldo Loynaz Otero

Muy cordialmente les felicitamos en el venturoso día de su primera comunión, deseándoles les alcance una muy dichosa al final de sus días en la tierra para que vivan eternamente felices en la Patria celestial.

UN CATOLICO

HOMENAJE AL PRELADO DIOCESANO CELEBRADO EN EL TEMPLO DE LA CARIDAD

La Asociación de María Auxiliadora, los Cooperadores de Don Bosco y el Colegio María Auxiliadora de la Habana, han tributado homenaje espiritual al E. y R. señor Arzobispo de la Habana, Monseñor Manuel Ruiz y Rodríguez, con conmemoración del 25o. aniversario de su consagración episcopal el martes 14 del actual en la Iglesia de María Auxiliadora y Santa Teresita de Jesús, de Teniente Rey y Compostela.

A las siete y media de la mañana, el R. P. Francisco Mazzoquio, rector del Seminario Salesiano de Guanabacoa, celebró Misa de Comunión general, en la cual comulgaron, según las intenciones del venerado Prelado.

Misa y Comunión fueron armonizadas por las alumnas del Colegio María Auxiliadora, bajo la dirección del Capellán del templo, el reputado músico salesiano R. P. Salvador Herrera.

A este sencillo a la par que altamente conmovedor, especialmente por la asistencia y canto de las expresadas alumnas.

Después de la Misa y Comunión, se practicó el piadoso ejercicio de los Martes Perpetuos del Beato Don Bosco, dándose a besar su reliquia.

A las ocho y media de la mañana se repitió el referido ejercicio con Misa por el P. Salvador Herrera, S. J.

Que el Señor haya acogido en su seno las plegarias de estos hijos por el amado padre y pastor de sus almas.

UNA SOLEMNE FUNCION A SAN ANTONIO DE PADUA EN EL TEMPLO DEL PILAR

En la iglesia parroquial del Pilar se efectuará el domingo 19 del actual, gran función en honor de San Antonio de Padua con arreglo al siguiente programa:

A las 7 1-2 a. m., Misa de Comunión general. A las 9 a. m., misa solemne con orquesta y sermón por el R. P. doctor Alfredo Llaguno.

Invitan a esta fiesta Antoniana, el Párroco R. P. Manuel Espinosa, y la Camarera.

Se distribuirán artísticos recordatorios.

REPARTO DE ROPAS, VIVERES Y DULCES, EN MONSERRATE, EL PASADO DIA DE S. ANTONIO

La Congregación y Ropero de S. Antonio de la Parroquia de Monserrate, obsequió el día de San Antonio de Padua a 16 ancianas, 109 niñas y 114 niños, con 2 mudas de ropa, una caja de dulce de guayaba, 2 panes de media libra, 2 latas de leche condensada y uniformes de escuelas públicas a todos los niños y niñas. Se les rifó una preciosa carriola y una muñeca.

La entrega de los paquetes dió comienzo a las dos de la tarde y concluyó a las 4 de la misma.

La efectuaron con rapidez y orden las señoras Narcisa Sariol, viuda de Albo Cabrera, presidenta de la Congregación y Ropero de San Antonio, María Ferro de Torres, Cristina Palau viuda del Cristo, Esther Valdés de la Torre, Adelaida Herrera de Peyerano y Josefina Costío.

Las señoritas Leonor Albo, Guillermina Ayuso y Lydia Ledo.

El director R. P. Evelio Díaz y el señor Eliseo Sánchez.

Organizaron muy bien la entrada y salida de los niños en la sacristía de Monserrate, donde el reparto tuvo lugar, números de la Policía Nacional a los cuales hace presente su gratitud el Párroco Monseñor Alberto Méndez, que presidió el acto.

Además esta Congregación y Ropero, otorgó dos canastillas a recién nacidos.

En nombre de los niños y ancianos socorridos, damos las gracias a la Congregación y Ropero de San Antonio de la Parroquia de Monserrate.

Sea de un modo especialísimo para el Párroco Monseñor Méndez, para el director R. P. Evelio y la entusiasta presidenta señora Narcisa Sariol, viuda de Albo Cabrera.

Estas distinguidas personalidades nos ruegan invitemos en su nombre a los socios, a los benefactores del Ropero y devotos de San Antonio de Padua, a su fiesta patronal que se llevará a efecto en la Capilla de las Escuelas Pías, San Rafael y Manrique, el domingo 19 a las 9 de la mañana.

Predicará Monseñor Santiago G. Amigó.

La parte musical será dirigida por el maestro Ponsoda ,tomando parte escogidas voces y orquesta.

Se distribuirán artísticos recordatorios.

HOMENAJE ESPIRITUAL A MONSEÑOR RUIZ EN «MARIA AUXILIADORA»

Los solemnísimos cultos que celebra la Muy Ilustre Archicofradía del Santísimo Sacramento de la Iglesia de Nuestra Señora de la Caridad, el tercer Domingo de Minerva, en el presente mes se aplicarán por las intenciones del Excmo. y Revdmo. Señor Arzobispo Licdo. Manuel Ruiz y Rodríguez, con motivo de celebrarse sus bodas de plata.

Estos cultos son:

A las 7 y media a. m., misa de Comunión general.

A las 8 y media a. m., misa solemne, sermón por Monseñor Santiago G. Amigó. Después de la misa, exposición del Santísimo, procesión, bendición, reserva y canto del Himno Eucarístico de Sagastizábal.

Se ruega a los cofrades la más puntual asistencia.

Se invita a los fieles a orar por la felicidad temporal y eterna del amado Prelado y venerado Pastor.

LA SANTISIMA VIRGEN DE LA CARIDAD EN LA CATEDRAL DE LA HABANA

La Virgencita del antiguo oratorio de San Ignacio (hoy nuestro querida Catedral) muestra especial predilección por sus hijas.

Semanalmente, los lunes acuden a sus plantas a implorar protección y sus súplicas son oídas. Las gracias pedidas a la Santísima Virgen de la Caridad de Catedral, a la oración, a esa hora en que apareció el Angel anunciándole la más bella de las Concepciones son oídas con atención por la Santísima Virgen, compadecida sin duda de las fervorosas almas que a Ella acuden a rezar semanalmente su Santo Rosario.

La oración en conjunto es más agradable a la Santa Madre de Dios y por eso hoy que el mundo todo está tan necesitado de oraciones la Virgen que bajo el hermoso título de la Caridad se consagró nuestra Protectora y Patrona, concede mercedes especiales a los que a Ella acuden.

Anuncios Clasificados de Ultima Hora

ALQUILERES

A-1 Habana

EN O'REILLY 73
Casi esquina a Villegas
SE ALQUILAN BARATOS
Magníficos altos, acabados de pintar, propios para profesionales, Negocio comercial o residencia.
INFORMES: EN LA SASTRERIA Y POR TELEFONO: I-2692

PRECIOSOS ALTOS EN $30.00
Se alquilan los modernos y frescos altos, de San José 124-D., entre Lucena y Marqués González, acabados de pintar, compuestos de sala, saleta corrida, tres habitaciones, comedor, baño completo, cuarto y servicios de criados. Agua abundante. Llaves al lado, en los altos de la letra E. Informes: Edificio «Bacardí», Apartamento 401. Francisco Torres. Telf. A-7830. De 10 a 12 a. m., y de 3½ a 5½ p. m. A-1

REVILLAGIGEDO 1. Alquilo planta baja, clara, fresca, sala, recibidor, tres habitaciones, comedor, servicios intercalado y criados, gran patio, traspatio. De 9 a 11 y de 2 a 5. A-1

DOS CUADRAS DEL PARQUE Maceo, calle 27 números 9 y 11, entre Marina y Hospital, construído a todo lujo, por el Arquitecto Max Borges, principal y segundo pisos, recibidor, sala, tres cuartos, comedor al fondo, decorado, baño completo intercalado, cocina con calentador, cuarto y servicios criados. Rentan: $30.00. La llave, en el bajo, número 9, derecha. A-1

TROCADERO 72 Y MEDIO. Segundo, piso, para familia; bajos, para establecimiento. Precios rebajadísimos, sala, recibidor, tres cuartos, baño intercalado. Llaves, al frente, Tintorería «Cruz Blanca». Informes: Telf. F-2836. A-1

CONSULADO 45, PRIMERO y segundo pisos. Véalos, magníficas casas. Precios rebajadísimos, seis cuartos, con lavabos, sala, comedor, baño, cocina. Llaves, en bajos. Informes: Telf. F-2836. A-1

TROCADERO 72, ALTOS, con sala, comedor, dos habitaciones, cocina y baño. La llave, en los bajos. Informes: Concordia 44. Telf. A-2583. A-1

ESPLENDIDOS ALTOS. Campanario 98, esquina a San Miguel, entrada independiente; zaguán; sala, antesala, comedor, hermosa galería, cinco habitaciones, todas con vista a la calle, hermosos baños, cuartos para criados, con todos sus servicios. Pisos de marmol, tres cuartos altos, con todos sus servicios. Agua abundante. Llaves, en los bajos. A-1

LOMA DE LA UNIVERSIDAD
Basarrate 18, esquina San Miguel. Propios para larga familia o colegio, magníficos y frescos primero y segundo pisos, compuestos cada uno de sala, saleta, hall, ocho cuartos, baño, comedor, cocina. Informes: Telf. U-1362. A-1

SE ALQUILA: REFUGIO 9, segundo piso, sala, tres cuartos, comedor, baño, un cuarto y baño, azotea, $40.00. Informes y llaves, primer piso. A-1

AMISTAD No. 15
Altos "American Grocery", entre Neptuno y Virtudes, espléndidas y frescas habitaciones y departamentos con lavabo, baño, agua caliente, luz, criados y teléfono, desde $8.00. También habitaciones amuebladas y excelente comida, a precios reducidísimos. Absoluta moralidad. A-5643 A-1

SAN RAFAEL 55, HERMOSOS altos, entre Manrique y Campanario, sala, antesala, comedor fondo, tres habitaciones bajas y tres los altos, baño completo. Precio: $52.00. Informes: F-2313. Llaves, los bajos. A-1

ALTOS CLAROS, VENTILADOS, Perseverancia 48, entre Virtudes y Concordia, sala, comedor corrido, dos habitaciones y una en el otro piso. Precio, $34.00. Informes: F-2313. Llaves, enfrente, número 55. A-1

GERVASIO 17. ALQUILO altos, sala, saleta, comedor, cuatro cuartos, baño intercalado, cocina, cuarto y servicios criados. F-3469. A-1

SAN NICOLAS 162. Se alquila el primer piso, propio para matrimonio, próximo a Reina, sala, saleta, dos habitaciones, baño completo. Informes, teléfono M-9606. A1

SE ALQUILAN los altos de Lamparilla 35 esquina a Compostela, compuestos de sala, comedor, tres cuartos grandes, cocina y demás servicios. Informan en los bajos. A1

CARDENAS 52, a la brisa, se alquilan los bajos sala, comedor, tres habitaciones, baño completo y servicio criados. Informes, teléfono M-9606. A1

PRINCIPE 29 al 47, lo más fresco de la ciudad, alquilo lindas casitas, altos y bajos, sala, saleta, dos habitaciones, patio, todo servicio, precio increíble. Informes, Príncipe 33, almacén. A1

SUSCRIBASE AL Diario de la Marina

ALQUILERES

JOVELLAR y Espada, edificio Alvarez Ríus, alquilo modernos y ventilados altos y bajos, cómodos y elegantes, tres y cuatro habitaciones, todo servicio. En el mismo local para establecimiento. Informan, Príncipe 33. A1

INFANTA y Príncipe, frente al parque, doble línea tranvías, alquilo modernos altos, frescos, lujo y confort, precios muy reajustados. Informan en los bajos. A1

ALQUILO altos y bajos, de San Lázaro 252, sala, recibidor, tres cuartos, baño, comedor, cocina, servicios de criados y un cuarto alto en la azotea .Informes en la misma, de 2 a 4. Telf. FO-1392. A1

A-2 Vedado y Príncipe

SE ALQUILA. Ganga; casa antigua, Vedado, esquina, 22 y 13, fresca, espaciosa y cómoda, portales jardín. Muy barata. Telf. F-5065. A-2

A-3 Cerro y Palatino

MARIANO 38, CASI ESQUINA a La Rosa, frente al Paradero de Tulipán, tres habitaciones, baño intercalado completo, cocina y servicios de criados, sala y comedor con techo decorados. Alquiler de situación. Informes: Telf. I-4448. A-3

A-4 Marianao y sus Repartos

MARIANAO: ALQUILO hermoso chalet, 900 metros con jardín, portal, sala, recibidor, hall, comedor, cinco habitaciones, baño intercalado, dos cuartos, servicios para criados, garage, tranvías por la puerta. Acabado de pintar y decorar, calle Campa 3, entre Luisa Quijano y Padres. Precio: $45.00. Otro, jardín, portal, sala, galería, tres cuartos, baño intercalado, comedor, cuarto y servicio de criados, garage, calle Panorama, entre Columbia y Medrano, Buen Retiro. Precio: 35.00. Informes: Reina 39. (Casa de Baños). A-4938 I-3345. A-4

PRECIOSO CHALET. Calle E., entre 12 y 14, Ampliación Almendares, garage 2 máquinas, sala, 2 comedores, 5 cuartos, 2 baños lujosos completos, jardín, patio, frutales. Llaves, al lado, esquina 14. Informes: F-2836. A-4

A-5 J. del Monte y La Víbora

ALQUILO BARATA: Marqués de la Torre 27, sala, comedor, tres habitaciones grandes, servicios, patio y azotea. Llaves, bodega. Informes: X-2034. A-5

A-7 Sto. Suárez y Mendoza

PARQUE Santos Suárez. Se alquila Santa Emilia 42, portal, sala, comedor, tres cuartos, baño, con línea por el frente, $18. Informes, F-4393. A7

A-11 Los Pinos y Naranjito

NARANJITO: FRENTE a la Estación, calle Havana Central, entre Finlay y Oeste, hermoso chalet, madera, jardín, portal, sala, comedor, tres habitaciones, patio cementado, baño completo, cocina y demás servicios. Pasando las guaguas de Los Pinos por la esquina. Renta: $15.00. Llave, al lado. Telf. U-4266. A-11

B-2 Naves y Locales

GRAN SALON PARA DEPOSITO, GARAGE, &
Se alquila, muy barato, un gran salón con tres puertas metálicas, en Maloja 1, casi esquina a Aguila y Monte, propio para depósito de mercancías, o para guardar automóviles y camiones. Las llaves, en el mismo. Informes: Francisco Torres, Edificio «Bacardí», Apartamento 401. De 10 a 12 a. m., y de 3½ a 5½ p. m. Telf. A-7830. B-2

B-3 Departamentos

MALOJA 88 y 90, edificio José Antonio, alquilo modernos departamentos independientes, altos y bajos, sala, cuarto, cocina, servicios y luz. $14 y $15. Informes. el encargado. B3

B-4 Habitaciones

O'Reilly No. 51
CASA NUEVA
Se alquilan magníficas habitaciones, frescas, claras y ventiladas, agua caliente a todas horas, abundancia de baños modernos, teléfono, buen servicio, moralidad y economía. B-4

HERMOSA HABITACION con entrada independiente, en la azotea, de la casa calle 27 número 9, entre Marina y Freyre Andrade, dos cuadras del Parque Maceo. Renta: $8.00. La llave en la azotea, número 11. Telf. U-4266. B-4

BARATAS, HERMOSAS Y FRESCAS HABITACIONES
Se alquilan habitaciones muy baratas y un apartamento con dos habitaciones, en Maloja número 1, esquina a Monte y Aguila, con vista a la calle. La llave, en la misma. Informes: Edificio «Bacardí», Apartamento 401. De 10 a 12 a. m., y de 3½ a 5½ p. m. Telf. A-7830. Francisco Torres. B-4

OFICINAS, HABITACIONES, balcón calle, Obispo 59, altos, café «Europa», desde $10.00, para familias y hombres solos, desde $7.00. Elevdor, lavabo, luz. B-4

SE SOLICITAN

S-1 Criadas y Criados

SE SOLICITA una criada de mano, Baños 192 entre 19 y 21, Vedado, sueldo, $15 y buena habitación. S1

S-2 Cocineras y Cocineros

SOLICITO CRIADA para cocinar y limpiar, casa de corta familia, en los Repartos, $15.00, que duerma en la casa y traiga referencias. Telf. FO-3169. S-2

S-3 Manejadoras

SOLICITO manejadora de color, del país, de mediana edad, buenas referencias, buen sueldo. C número 4, bajos, frente al parque Villalón. S3

S-12 Solicitudes-Varias

SOLICITO persona que tenga garantía para dejarlo frente a un negocio por 6 meses, por tener que embarcar. Informes, Espada 10, García. S12

SE OFRECEN

O-1 Criadas y Criados

AN ENGLISH SPEAKING woman with reference seeks position as general maid or washer with english speaking family call. Phone U-6698. O-1

SE DESEAN COLOCAR dos muchachas españolas, para criadas de mano, comedor o manejadoras; tienen referencias. Telf. M-6272. O-1

SE DESEA COLOCAR una joven española, para cuartos o comedor, es fina y trabajadora, lleva 11 años en el país, le gustan los niños; tiene referencias de donde ha trabajado. Informes: Telf. M-3130. O-1

SE DESEA COLOCAR un muchacho español, de criado de mano, sabe servir la mesa a la rusa; también se coloca de portero, o jardinero; tiene referencias de las casas donde ha trabajado. Telf. M-5242. O-1

SE DESEA COLOCAR una joven española, de criada de cuartos e de mano, o manejadora; tiene muy buenas referencias; en la misma, una por horas. Telf. M-5492. O-1

DESEA COLOCARSE una joven española de criada de mano, cuartos o manejadora; tiene referencias. Telf. XO-1483. O-1

UNA JOVEN ESPAÑOLA, desea colocarse para criada de mano o manejadora, sabe cumplir con su obligación. F-1078 F-6298. O-1

SE DESEA colocar joven española, para criada de mano, sabe servir a la rusa, y no le importa salir a las afueras, tiene buenas referencias, y no tiene pretensiones. M-1789. O1

DESEA colocarse señora española para los quehaceres de corta familia, sabe cocinar, tiene referencias. Informan, M-2563. O1

SE DESEA colocar un joven español para criado de mano, entiende muy bien el servicio y tiene referencias de casas muy conocidas. Informan, M-4736. O1

SE DESEA colocar una joven española para criada de mano o cuartos, tiene referencias, teléfono A-1269. Escobar 88. O1

UNA JOVEN española se ofrece para cuartos y costura, es formal y trabajadora, tiene buenas referencias de las casas donde trabajó. Teléfono A-6719. O1

O-2 Cocineras y Cocineros

SE DESEA COLOCAR una señora española, para cocinar o cocinar y limpiar, a corta familia; tiene buenas referencias. Informes: FO-9364. O-2

SE OFRECE COCINERA de color, repostera, limpia y formal, lo mismo sale de La Habana; otra, cocina bien, ayuda en limpieza o lavar, corta familia; tienen referencias, M-7122 O-2

SE OFRECE MUCHACHA española, sirve perfectamente comedor o cocinar y limpiar, cocina muy bien; otra, sabe coser, lavar ropa fina o manejar; tienen buena presencia y referencias. Telf. M-7122. O-2

ENGLISH speaking girl seeks in American are Cuban speaks English pastry cook or general house, maid good reference, sleep in or out. F1 6142.

SE OFRECE una española de 40 años, sola, para cocinar, y si es poca familia, para todo, es limpia, formal, de toda confianza. Reina 69, teléfono M-5558. O2

SE OFRECE cocinera repostera, vizcaína, cocina a la francesa, criolla y española, hace toda clase de dulces y tiene inmejorables referencias. Telf. A-3806. O2

O-3 Manejadoras

SE DESEA colocar una joven española para cocinar o limpiar en casa seria ,tiene referencias de las casas que estuvo. Informan en el teléfono A-9561. O3

SE DESEA COLOCAR una joven española, para manejadora, criada de mano, o para cocinar solo. Informes: Legión Mexicana; tiene buenas referencias. Telf. I-2120. O-3

O-10 Oficinistas

SE OFRECE SECRETARIA General, habla castellano, inglés, alemán, francés y húngaro; trabajó varios años con médico americano, y muchos años en oficinas y pizarra de hoteles. Dirigirse: P. K., Departamento de Anuncios Clasificados, DIARIO DE LA MARINA. O-10

El DIARIO Hablado
Se trasmite todos los días

SE VENDEN

V-1 Casas

CASA POR $3,600
$2,200.00 al contado, jardín, portal, sala, saleta, comedor, tres cuartos baño intercalado, galería, patio, traspatio, árboles frutales, con lindos rosales. Magnífica residencia de placas monolíticas. Véala. No le pesará. $2,200.00 al firmar. Calle Libertad, pegado tranvías Santos Suárez. G. Llanes, Sitios 42. Telf., M-2632. V-1

VENDO una esquina en Calzada, buena renta y se permuta por establecimiento, dando o recibiendo vuelto. Informes, Espada 10, García. V1

SE VENDEN las tres casas siguientes: Vives 82, entre Florida y Alambique, por donde pasan todos los tranvías de la Habana; Gloria 204 a pocos pasos de Belascoaín, Cuatro Caminos; Cristina, Plaza del Mercado, etc.; Paula 29, casi esquina a Damas, muy fresca, cerca de los muelles. Tiene muchos cuartos. Informes su dueño, en la Calzada de Jesús del Monte número 433 y medio, altos, entre Luz y Pocito. Telr. I-1132. V1

V-2 Solares

VENDO RECIBIENDO EN PAGO ACCIONES PREFERIDAS DE HAVANA ELECTRIC UTILITIES
solares en el reparto Larrazábal, lindando Colegio Belén. Informa de 6 a 9 p. m. Señor Mosquera, Muralla 12. Telf. M-7537. V2

V-4 Establecimientos

VENDO café cantina, solo en esquina, con 3 fábricas de tabacos al lado, en 2,500 pesos. $2,000 contado, tiene buen contrato, 40 pesos alquiler. Monte y Cárdenas, café, Olegario García. V4

VENDO EL MEJOR CAFE
De La Habana. Garantizándole éxito seguro en él, es una verdadera ocasión para que usted triplique su ínfima inversión. Véame y le explicaré detalladamente, gratis. Arrojo. Belascoaín 50. V-4

V-7 Automóviles y Accesorios

SE VENDE UN STUDEBAKER, del 30, Director, por embarcarse su dueño. Puede verse en Lucena 8 y medio, casi esquina a San Rafael, hasta las 2. V-7

OPORTUNIDAD
Vendo Buick, del 29, particular, seis ruedas alambres, abierto, muy barato, Venga: Malecón 84. Telf. A-6041 V-7

PROFESIONALES
Dres. en Medicina

P-1 Dres. en Medicina

DR. MANUEL LOPEZ PRADES
Graduado Madrid y Habana, 42 años ejerciendo. Enfermedades de la sangre, pecho, señoras y niños. Partos. Tratamiento especial curativo de las afecciones genitales de la mujer. Consultas diarias, 9 a 11 y 1 a 5. Gratis, martes y viernes. Amistad 95, altos. Prof.

DR. FRANCISCO J. DE VELASCO
Corazón, Pulmones, Estómago, Intestinos.

DR. RUBEN DE VELASCO
Corazón, Pulmones, Enfermedades de los niños. Consultas de 12 a 2 y de 1 a 3, días laborables. Horas especiales, previo aviso. Salud 34. Telf. A-5418. Profs.

POLICLINICA INTERNACIONAL
Director: David Cabarrocas, San Miguel 130, entre Lealtad y Escobar. U-2737. Cuando vaya al Hospital, Casa de Socorro o Sociedades, fíjese en la Policlínica Internacional, da gratis consultas, reconocimientos, Rayos X, Rayos Ultravioleta, Luz Alpina, Medicinas, Inyecciones intravenosas, Análisis, Curas, etc. Prof.

DR. ABELARDO LABRADOR
Consultas gratis, 8 a 12 a. m. Pagas, 3 a 5 p. m. Enfermedades señoras, flujos crónicos, metritis, bronquitis, corazón, riñones, diabetes, reumatismo crónico, enflaquecimiento. Inyecciones Neo-Salvasán, Angeles 3, entre Reina y Estrella. Telf. A-0801. Profs.-1

DR. GONZALO PEDROSO
Cirujano del Hospital de Emergencia. Especialista en vías urinarias. Consultas de 10 a 12 y de 3 a 5. San Lázaro 254.
P 1 18089 18 nov 12

DR. JOSE MANUEL BUSTO
De los Hospitales de New York. Enfermedades de la piel, sangre y secretas. Extirpación de los vellos de la cara, por electrolisis. Tratamiento de la caída del pelo. Consultas, 10 a 12 y 5 a 6 p. m. Empedrado 35. Telfs A-0280 M-9034.

NEURASTENIA, Agotamiento nervioso, Obsesiones, Insomnio, Temores, etc. Fácil y rápida curación, por medios naturales. Perseverancia 50, de 2 a 5. Dr. Cardenal. M-8352. Prof.

F-3 Dentistas

DR. VALDES MOLINA, Dentista. Galiano 9. Dentadura, a $10.00; Empaste, $2.00; Corona, $4.00; Puentes, a $4.00, pieza; Extracciones, $1.50. Consultas, de 8 a 7 p. m. Profs.

FOLLETIN 113

LEWIS WALLACE

BEN-HUR
(UNA VIDA CRISTIANA)

(Traducción de A. A. Barberán)

(De venta en «La Moderna Poesía» Pi y Margall 135. A-1171)

Al día siguiente, cerca de tercia y pasada ya la garganta, a través de la cual, siguiendo la base del Monte de Gilead, habían estado viajando desde su salida de Ramot, la comitiva llegó a la estéril llanura que se extiende al este del río sagrado. Frente a ellos vieron el límite superior de los antiguos torreones plantados con palmeras de Jericó, que se extendían hasta la parte montañosa de Judea.

La sangre de Ben-Hur corría más rápida por sus venas, porque sabía que el vado estaba muy próximo.

—Alégrate, buen Baltasar —dijo—; casi hemos llegado ya.

El etíope avivó el paso del camello. Pronto vieron gran número de barracas, de tiendas y de cabalgaduras con los pies trabados; y más allá, junto a la misma orilla del río, una enorme multitud; y más lejos aún, en su orilla occidental, otra multitud no menos numerosa. Comprendiendo que el profeta estaba predicando, se dieron gran prisa; sin embargo, cuando ya estaban muy cerca, notaron una gran conmoción en la gente, que, repentinamente, comenzó a dispersarse.

¡Habían llegado demasiado tarde!

—Permanezcamos aquí— dijo Ben-Hur a Baltasar, que se retorcía las manos de dolor—. El nazarita puede venir por esta parte.

Estaba demasiado preocupada toda la gente con lo que había oído, y discutía ahora con gran calor, así es que no pararon atención en los recién llegados. Cuando ya habían pasado por su lado cientos de personas, y les parecía perdida la ocasión de ver al nazarita, contemplaron en la orilla, no muy lejos de ellos, un personaje de tan singular apariencia que olvidaron todo lo demás para no fijarse más que en aquel ser extraño que se les aproximaba.

Era, en efecto, rudo y grosero de aspecto, hasta parecer salvaje, y su rostro escuálido tenía el color del pergamino viejo. Sobre los hombros y hasta media espalda, le caía una inculta y enmarañada cabellera en sucios rizos quemados por el sol. El costado derecho, del color de la cara y no menos demacrado lo mostraba al descubierto. Una especie de camisa tejida de pelo de camello, más grosera y sucia que el lienzo de la tienda del beduino, cubría el resto de su busto hasta las rodillas, ceñida a la cintura por una ancha franja de piel sin curtir. Llevaba los piés descalzos. Un zurrón de piel, también sin curtir, pendía de su cinturón. Empuñaba un grueso y nudoso palo, en el que se apoyaba al andar.

Sus movimientos eran vivos, decididos y extrañamente inquietos. A cada momento tenía que separar de sus ojos los indomables bucles que le estorbaban la vista y echaba en torno suyo una mirada escrutadora como si buscase a alguien.

La bella egipcia examinaba con sorpresa, por no decir con disgusto, al hijo del desierto. Inclinándose, al fin, sobre el borde del «hudah», se dirigió a Ben-Hur que cabalgaba muy cerca, y le preguntó:

—¿Es ése el heraldo del Rey?

—Ese es el nazarita —replicó sin mirarla.

En verdad, se sentía algo más que contrariado. A pesar de estar muy familiarizado con los ascetas solitarios de Engadi, con sus harapos, con su desprecio por la opinión ajena y con su constancia en unos votos por los que eran capaces de sufrir martirios apenas imaginables, y que los distinguían tan absolutamente de los demás de su especie, como si no hubiesen sido engendrados como ellos; a pesar de estar prevenido de que iba a ver a un hombre que a sí mismo no se designaba más que con la expresión: «una voz del desierto«; a pesar de todo esto, el sueño de Ben-Hur sobre el Rey que tanto haría y que tan grande sería, que con tan brillantes colores se presentaba a su imaginación, sufrió algún desencanto al contemplar la figura salvaje que tenía ante sus ojos. No pudo por menos de acordarse de los repugnantes criados de los baños que él estaba acostumbrado a ver en Roma, en las Termas públicas. Así, avergonzado, ofendido, sólo puda dar esta respuesta:

—Es un nazarita.

A los ojos de Baltasar fué bien diferente. Sabía que las vías de Dios eran muy diferentes de las que suelen seguir los hombres. Había visto al Salvador recién nacido en un pesebre, y estaba preparado por su fe a que lo más rudo y lo más grosero habían de ser, precisamente, los signos ciertos de la presencia divina. Y así, conservó su asiento, cruzó las mtanos sobre el pecho, y sus labios comenzaron a moverse como si rezara. El no esperaba un Rey.

Durante este momento, en que cada uno de los viajeros sentíase movido por sentimientos tan diferentes, otro hombre, que había permanecido sentado sobre una piedra a la orilla del río, pensando aún quizá en el sermón que había estado oyendo, se levantó, tomando una dirección que iba a cortar el camino seguido por el nazarita, a pococ pasos del camello de Baltasar.

Ambos continuaron así hasta llegar muy cerca uno de otro, pero de repente, el predicador se paró como heroido por una visión sobrenatural, se echó hacia atrás el cabello, que le caía sobre los ojos, y levantó las manos en ademán de detener a la multitud, que se alejaba. Y todos, en efecto, se detuvieron, cada uno en la actitud del que se dispone a oir; y cuando el silencio fué completo, el nazarita, con el bastón que empuñaba su diestra, señaló lentamente al extranjero.

Todos dirigieron sus miradas a él, y Baltasar y Ben-Hur, bajo el mismo impulso, miraron al que Juan señalaba y que produjo en ambos la misma imtpresión aunque en diferente grado. Se adelantaba muy despacio hacia ellos por un espacio claro que tenía al frente. Su estatura era algo más que mediana, pero esbelta y delicada; sus ademanes tranquilos y circunspectos, como los de un hombre entregado o la meditación sobre las cosas elevadas. Llevaba con soltura su túnica, larga hasta los tobillos y de mangas completas, y el manto exterior, llamado en hebreo «talih». Sobre el brazo izquierdo llevaba el acostumbrado paño que generalmete se anudaban a la cabeza; la roja banda flotaba al viento a su costado. Sus sandalias eran de la clase más sencilla. No llevaba alforja, ni cinturón, ni báculo.

Estos pormenores llamaron apenas la atención de los tres espectadores, que, desde el principio, se sintieron atraídos por la cabeza y la faz del hombre, que ejerció sobre ellos verdadera fascinación,así como en todos los que lo contemplaban.

La cabeza iba al aire libre y a la luz del sol, soronada por una espesa cabellera larga, ligeramente ondulada y partida en medio de la frente; el color castaño, con tendencia al rubio de oro en los sitios bañados por el sol. Bajo una frente ancha y elevada, y bajo las bien arqueadas y negras cejas, brillaban unos ojos rasgados de color azul obscuro, suavizados hasta la ternura inefable por largas pestañas, como son frecuentes en los niños, pero casi nunca en los hombres. En cuanto a los demás rasgos de su rostro, habría sido difícil decidir si eran griegos o hebreos. La forma de la nariz y de la boca no eran comunes al tipo último; y por la dulzura de los ojos, la palidez del cutis y la finura del cabello y de la barba, que caía ondulada sobre su pecho, nadie hubiera dicho que no fuera hermoso. Pero un bravo guerrero no le habría considerado como serio contrincante, ni mujer alguna hubiera desconfiado de él al verle, ni el niño más tímido habría dejado de darle, con seguro instinto, su mano y su confianza al primer encuentro.

Sus facciones estaban iluminadas por cierta expresión inefable que podía ser lo mismo efecto de la inteligencia como del amor, de la piedad o de la melancolía, aunque, hablando propiamente, era una mezcla de to- fácil de concebir en un alma inocente y elevada, condenada a vivir entre dos estos sentimientos; un aspecto tre pecadores groseros y empedernidos. Con todo, nadie hubiera podido observar en su rostro el menor asomo de debilidad; así, a lo menos, habrían juzgado los que saben que las cualidades mencionadas: amor, compasión, melancolía, son debidas a la conciencia de su propia fuerza para soportar los sufrimientos más extremos, y de su enérgica voluntad para no causarlos a los demás.

Lentamente fué aproximándose a los tres.

Ben-Hur, a caballo y con la lanza en la mar, era un objeto digno de atraer la atención de un rey, y, en efecto, los ojos del hombre que se acercaba permanecían clavados en él y después se volvieron a Baltasar pero no concedió ni una ojeada a Iras, cuya belleza atraía la atención por todas partes.

El silencio era profundo.

El nazarita, señalando aún con su bastón, gritó de repente:

—¡Mirad el Cordero de Dios, que

M.E.C.D. 2016

ALQUILERES

A-1 Habana

SE ALQUILA

San José 162, entre Espada y San Francisco, propia para mucha familia, por tener cuatro cuartos. Estaba un tren de lavado y tintorería. También la alquilo para ello. A-2956. A-1

EDIFICIO «MENENDEZ», Gervasio y Virtudes. Alquilo en azotea, independiente, a corta familia u hombres solos, sala, cuarto, terraza, cocina y servicio. Informes, en la bodega. A-1

PARA OFICINAS: Alquilo altos, Obrapía 23, entre Cuba y San Ignacio. Hay un salón de 200 metros planos. Muy baratos. Informes, en los bajos. A-1

LEA, QUE LE INTERESA HORROROSA GANGA

En $22.50 cada uno. Se alquilan los lujosos y modernos bajos de Benjumeda 48 y 56, entre Marqués González y Oquendo, a dos cuadras de Belascoaín, acabados de pintar, compuestos de sala, saleta corrida, tres habitaciones, baño intercalado, calentador, cocina, etc. La llave, al doblar, Pasaje Agustín Alvarez número 10. Informes, Edificio «Bacardí», Apartamento 401. Telf. A-7830. Francisco Torres. De 10 a 12 a. m., y de 3½ a 5½ p. m. A1

CAMPANARIO 5. Alquilo un primer piso moderno, recién pintado, sala, saleta, 4 cuartos, baño intercalado, comedor, cocina y cuarto y baño criados. Llaves, en el segundo piso. Informes: F-1205. A-1

SAN JOSE 36, esquina San Nicolás, se alquilan los altos, muy baratos. La llave en el café. Informes: F-1205. A-1

SE ALQUILA segundo piso. Máximo Gómez 156, sala, recibidor, 3 cuartos, baño, comedor al fondo. Telf. A-3073. A1

SE ALQUILAN los altos de la casa Carmen 52, sala, comedor, 4 cuartos, baño, gas y carbón. $32. Telf. A-3073. A1

PARA oficina, familia, colegio, profesional. Blanco 40, bajos, inmediata Galiano. Recibidor, sala, comedor, grandes 5 cuartos, baño intercalado, calentador, cocina. Llave, altos. Informan, Telf. M-7217. A1

ALQUILO LOS ALTOS de Almendares 20, en el Ensanche de La Habana, con sala, saleta, cuatro cuartos, dos baños, hall, comedor, pantry, cocina, cuarto y baño intercalado, garage y cuarto y baño chofer y dos terrazas. Informes: F-3045. La llave en la bodega de la esquina. A-1

OBRAPIA 65. ALQUILO primer piso alto, sala, saleta, comedor, cuatro habitaciones, baño intercalado, cocina de gas. Precio situación. Informes y llaves, bajos, almacén. Telf. A-3314. A-1

ALQUILO ALTOS Y BAJOS, de San Lázaro 252, sala, recibidor, tres cuartos, baño, comedor, cocina, servicios de criados y un cuarto alto en la azotea. Informes, en la misma, de 2 a 4. Telf. FO-1392. A-1

Prado 8 esquina Carcel

Tres pisos, 12 habitaciones, sala, muy amplias, propia para Sociedad o numerosa familia. Informes: Teléfono: M-1882, M-6589. La planta baja, se puede alquilar separada. A-1

SE ALQUILA: BELASCOAIN 98, ESQ. NUEVA DEL PILAR

Dos pisos altos, propios para hotel o casa de huéspedes. Acabados de pintar. Todas las habitaciones con balcón a la calle y servicios completos. Hermosa galería. Agua abundante. Entrada independiente. Llaves, informes, tienda de ropa de la esquina. A-1

SE ALQUILAN LOS BAJOS de Maloja número 9, con sala, saleta, dos cuartos, cocina, baño y buen patio. Informes: Angeles número 18. Telf. A-9757. A-1

ESTRELLA 67 Y SAN NICOLAS, principal de casa moderna, con capacidad para dos familias, baño completo. En la misma puede guardar su máquina. Precio: $33.00. A-1

FRENTE UNIVERSIDAD, San Lázaro 500, entre L. y M., casa una planta, cinco cuartos, baño intercalado, demás comodidades. Abierto todo día. Renta: $37.00. Librería Albela. U-5783. A-1

SE ALQUILAN. SAN LAZARO número 305, piso segundo, moderno, con hall, sala, gabinete, cuatro habitaciones, cocina de gas, cuarto con servicio de criados. Informes: Manzana de Gómez número 240. Telf. A-4893. A-1

SE ALQUILAN. EN Monserrate 119, 137 y 145, pisos primero, segundo y tercero, frente a Cruz Roja y Estación de Policía, con sala, tres habitaciones, baño intercalado, cocina y calentador de gas. Informes: Manzana de Gómez 240. Telf. A-4893. A-1

SE ALQUILA. BELASCOAIN 125, entre Reina y Estrella, primero y segundo pisos, en $25.00 y $30.00, tres habitaciones, baño intercalado, con calentador, cocina gas. Están sin estrenar. Más informes: Manzana de Gómez 240. Telf. A-4893. A-1

SAN LAZARO 64

Cuadra y media de Prado, primer piso, fresco y ventilado, acabado de decorar, sala, saleta corrida, 3 habitaciones, baño intercalado, comedor al fondo, cuarto y servicio de criados. Precio reajustado. Llaves en la bodega de Industria y San Lázaro. Informan en El Almendares, óptica, Obispo 54. A1

ALQUILO segundo piso, sala, comedor, tres habitaciones, dos baños y cocina. Precio de situación. Almendares números 1 y 3, esquina a Carlos III. U-6772 y U-2099. A1

ALQUILO, $12 y $18, casas, sala, comedor, dos habitaciones, baño y cocina. Soledad 46½, entre Pocito y Jesús Peregrino. Informes, U-2099. A1

SE ALQUILA la moderna casa Marqués González 5, bajos y altos, compuesta de sala, comedor y 3 amplias habitaciones. La llave al lado. Informes, joyería El Gallo. A-2738. A1

SE ALQUILA a una cuadra de Monte, Revillagigedo 22, segundo piso, sala, saleta, 3 cuartos, baño intercalado, cuarto y servicio criados, comedor al fondo. A1

ALQUILO: CAMPANARIO 197, bajos y primer piso, sala, saleta, tres habitaciones, baño, hermoso patio y cocina. Informes, en la misma. A-1

PROGRESO 50, BAJOS. Se alquila cerca del Parque Central, sala, comedor, cuatro habitaciones, demás servicios. La llave, en el tren de lavado. Informes: F-4221. A-1

PAULA 50, BAJOS. Se alquila barata, para comercio o industria. Llaves, en la bodega de Paula y Habana. Informes: Telf. F-5536. A-1

ALQUILO: SUAREZ 112, sala, antesala, saleta, 4 cuartos, dos patios, (antigua). $35.00. Informes: Cerro 609. Telf. A-4967. A-1

ALQUILERES

LINDO PISO. INDUSTRIA 41, altos, rebajados, cerca Prado, modernos, ventilados, amplia sala, tres habitaciones; otra pequeña, dos servicios modernos, comedor fondo. Llave, bodega enfrente. F-1514. A-1

ALQUILO CASA MODERNA, altos independientes, del bajo, cuatro habitaciones, Avenida Wilson 93, letra A., entre 6 y 8. Informes, la misma, después de las 2. No tiene anuncio. A-1

MALOJA 189, ENTRE Gervasio y Belascoaín, accesoria con cocina, $10.00; departamentos altos, 2 aposentos, baño, cocina, $12.00; habitaciones altas, a $7.00. Modernas. Personas moralidad. A-1

SE ALQUILA. COMPOSTELA 34, bajos, y Empedrado, compuesta de sala, comedor, tres cuartos grandes y servicios. $28.00. La llave, en la bodega. A-1

SE ALQUILA UN HERMOSO piso, fresco, en la calle Barcelona número 10. Informes en el mismo y en los bajos. Telf. FO-1045. A-1

SAN LAZARO 122, BONITO piso, sala, saleta, comedor, tres cuartos con gran terraza al Malecón, con servicios completos, criados, hay elevador. Muy barato. U-1057. A-1

ALTOS ESQUINA, sombra, sala, saleta, tres cuartos, baño completo, agua caliente, gratis, Animas y Soledad, bajos, bodega, llave. $28.00. Siempre agua. García. U-1363. A-1

ALQUILO; CARDENAS 57, altos, 35 pesos, esquina Gloria, botica, sala, cuatro cuartos, comedor, cocina gas y carbón, baño, agua motor. Llave, bodega. Informes: Bernaza 23, tintorería. A-1

ALQUILO EN $18.00, altos, frescos, sala, recibidor, 3 cuartos, cocina, baño. Castillo 38, esquina Monte. Llave bajos. Telf. X-2686. A-1

COMPOSTELA 113, ENTRE Sol y Muralla. Se alquilan pisos compuestos de sala, saleta, cuatro cuartos, balcón a la calle y servicios sanitarios completos; también departamentos compuestos de dos y tres habitaciones, con servicios independientes. A-1

MALOJA 203, BAJOS, entre Oquendo y Franco, frente al Parque, lugar lindísimo y fresco, sala, 4 habitaciones, baño intercalado, comedor, cocina, servicios y cuarto criados. $30.00. A-1

ALQUILO: JESUS MARIA número 7, primer piso, sala, comedor, tres cuartos, baño, cocina. Precio de situación. Llave, al lado. Informes: I-1377. A-1

ALQUILO ZANJA número 12, esquina a Rayo, primer piso, sala, comedor, dos cuartos, cocina y baño. Precio de situación. Llave en el café. Informes: I-1377. A-1

SAN LAZARO 286, ALTOS, esquina Lealtad, bonitos y frescos: Jesús María 73, altos, $26.00, y los bajos, $25.00, con baño intercalado. Reina 82. A-1805. A-1

ALQUILO: MALECON 42, altos, esquina a Aguila, sala, saleta, comedor, pantry, 8 cuartos, tres servicios, cocina de gas y carbón. Es un palacio. Véala y se convencerá. En la misma, informan. A-1

SE ALQUILAN CASAS baratas, Arbol Seco 67, altos y 69 bajos, entre Santo Tomás y Benjumeda, compuesta, sala, recibidor, 4 habitaciones. Precio situación. Telf. U-1478 U-6667. A-1

ESTRELLA 237, BAJOS. Se alquila, sala, comedor, tres habitaciones, baño y cocina. Muy baratos. Informes: Ramón G. Fernández. Telf. U-1157.

DESAGUE 90, BAJOS. Se alquilan muy baratos, sala, comedor, dos habitaciones, baño, cocina y azotea. Informes: Ramón G. Fernández. Telf. U-1157.

ANIMAS 177-A., ALTOS. Se alquilan sala, comedor, tres habitaciones, baño y cocina. Informes: Ramón G. Fernández. Telf. U-1157.

ESTRELLA 73, ALTOS, con sala, saleta, tres habitaciones, baño completo intercalado, comedor al fondo, cuarto y servicios de criados. Informes: Telf. U-1157. A-1

INFANTA 43-B., BAJOS. Se alquilan, portal, sala, comedor, tres habitaciones, baño intercalado, cocina y patio. Informes: Ramón G. Fernández. Telf. U-1157.

INFANTA 43-C., ALTOS. Se alquila, sala, comedor, tres habitaciones, baño intercalado, cocina. Muy frescos y baratos. Informes: Ramón G. Fernández. Telf. U-1157.

VIRTUDES NUMERO 162, bajos. Se alquilan con sala, comedor, tres habitaciones, baño completo y cocina. Informes: Ramón G. Fernández. Telf. U-1157.

ESTRELLA 231, ALTOS, esquina a Morales. Todos con balcones a la calle, sala, comedor, tres habitaciones, baño intercalado y cocina. Informes: Ramón G. Fernández. Telf. U-1157. A-1

EN $25.00 ALQUILO Porvenir 3, bajos, Habana, sala, saleta, dos cuartos, comedor y baño intercalado. Informes: Cuba 100. M-7069. A-1

GANGAS SEALQUILAN

CON MES ADELANTADO

Cerro 817, departamentos . . $ 6.00
Marina 16 C. Departamentos 2 y 3 habits, baño, comedor, cocina . . . . . . $ 20.00
Omoa 81 L, sala, 2 habits., baño, comedor, cocina . . . $ 16.00
Genio 3, 7, sala, comedor, hall, 3 habitaciones, baño, cocina, cuarto y servicio criados $ 30.00
Subirana 44, 46 y 52, sala, saleta, 3 habitaciones, baño, comedor, cocina . . . . $ 23.00
Goicuría 18 y 28, sala, 2 habitaciones, baño, comedor, cocina, patio . . . . . . $ 10.00
Infanta 106 B, bajos, esquina San Rafael, sala, saleta, 4 cuartos, comedor, etc $ 25.00
S. Bernardino 32-36, Dptos. $ 7.00
San Lázaro 222-224, Dpto. con 2 cuartos y baño . . . $ 14.00
J. A. Saco esq. O-Farrill, sala, comedor, 3 habits, baño intercalado, cocina y servicios criados . . . . . $ 18.00
22 número 24, entre 17 y 19, departamentos . . . . $ 9.00
Suárez 116, altos, sala, saleta 5 habits, baño, comedor, cocina a . . . . . $ 30.00
20 y 21, Dpto. con sala, comedor, 2 habits, baño, cocina . . . . . . $ 18.00
Tejadillo 11 A, sala, recibidor, 3 habts, baño, comedor, cocina . . . . . $ 30.00
Dragones 12, Dpto. . . . . $ 10.00
Cueto 91 I, sala, comedor, 2 habits, baño intercalado, patio y cocina . . . . $ 15.00
Infanta 70, altos der, sala, saleta, 3 habits, baño, comedor, cocina . . . . . $ 28.00
Enna 91 F, sala, comedor, 3 cuartos, baño, cocina . . $ 10.00
Diez y ocho, e/ 9 y 11, Dptos. $ 15.00
C número 278-274 entre 27 y 29, Dpto. con hab, comedor, cocina y baño a . . . $ 11.00
Amistad 68, Dpto. . . . . . $ 11.00

LOCALES COMERCIO

Acosta 49 al 53 . . . . . . $ 30.00
Zulueta 32 . . . . 30.00
13 y M, local garage . . . . $ 4.00
O-Reilly 13 . . . . 4.00
Cerro y Colón . . . . . . $ 3.00
BODEGA. Con todos sus armatostes, mostradores, neveras, etc., Mayía Rodríguez y Fasaje Infante 15.00
CARCEL 15 .bajos . . . . $ 30.00
Marina 2, bajos, edificio «Carreño» 50.00

ALQUILERES

EN $28.00 SE ALQUILAN los hermosos altos de Vives 196. Informes: Cuba 100. M-7069. A-1

SE ALQUILA en Obispo 113, altos, un departamento completo, de dos habitaciones, baratísimo. Informan, barbería.

JESUS MARIA No. 19

Próximas a terminarse las reparaciones generales, se alquila el piso alto con comodidades para familia o para subarriendo. Puede verse a todas horas. Informes, San Pedro número 6. A-9619. Dr. Arturo A. Vázquez. A1

SAN LAZARO Y PERSEVERANCIA

Se alquila el primer piso, salón comedor, cuatro habitaciones, baño intercalado, cocina y servicio de criados, casa de esquina. A1

MODERNO PISO. Muy fresco. Se alquila, Cienfuegos 20. Telf. A-2881 A-1

EDIFICIO "MENENDEZ"

Alquilo, Gervasio 52, esquina Virtudes, y Virtudes 143-E., esquina Gervasio, dos hermosos segundos pisos, recibidor, sala, cuatro habitaciones, comedor, gas, baño y servicio criados. Informes, en la bodega. A-1

ALQUILO ALTOS, Indio 37, sala, saleta, tres cuartos, baño intercalado, a una cuadra de Monte. Informes, en la misma. $25.00. A-1

ALQUILO: SALUD 168, entre Oquendo y Soledad, compuesto sala, cuatro habitaciones, baño, cocina y demás servicios. Informes: Belascoaín 48, ferretería «Capitolio». A-1

SAN LAZARO 478, ENTRE M. y N. Se alquila la planta alta, compuesta de portal, sala, 5 cuartos, baño intercalado, hall, comedor, pantry, cocina, cuarto y servicio de criados. Precio: $50.00. Informes: Bufete de Arellano. M-3936. A-1

LEALTAD 3, ENTRE San Lázaro y Lagunas, primer piso, se compone de sala, recibidor, 2 cuartos, baño intercalado, comedor y cocina. Precio: $33.00. Informes: Bufete de Arellano. M-3936. A-1

PARA FOTOGRAFIA alquilo espaciosa y fresca planta, Monte 121, esquina Angeles, propia para fotografía, por su lugar, sin competencia. Precio situación. Informes: Monte 121 esquina Angeles. «La Luisita». A-1

PADRE VARELA 105½

Altos, sala, saleta, tres habitaciones, baño intercalado, cocina, servicio de criados; en la azotea, un departamento de dos habitaciones, con servicios. Precio: $40.00. Informes: F-2134. A-1

CARLOS III 16-C

Altos y bajos, sala, saleta, cuatro habitaciones, baño intercalado, cocina de gas. Ultimo precio: $34.00. Informes: F-2134. A-1

O-REILLY 90

Altos, sala, recibidor, comedor, cuatro habitaciones, baño, cocina. Precio: $40.00. Informes: F-2134. A-1

CERCA REINA Y GALIANO. Alquilo altos, Estrella 58, entre Manrique y San Nicolás, sala, comedor, cuatro cuartos, cocina, servicios, agua abundante. Llave, bodega. Informes: F-1253 A-8673. A-1

ALQUILAMOS espléndidos pisos modernos, desde Belascoaín a Hospital, por San Rafael, desde $25 a $40. También en Luyanó, en Pérez esquina a Fábrica, $15. Ferretería, Belascoaín 71. U-5215. A1

SAN FRANCISCO número 19 entre Neptuno y San Miguel, hermosísimos bajos, una planta, sala, comedor, 3 cuartos, baño, patio, escalera azotea, etc, precio 2 veces rebajado. Informa, Goizueta, F-3937. A1

GERVASIO 180

Altos, recibidor, sala, comedor al fondo, seis habitaciones, dos baños, cuarto criados, cocina. Precio: $70.00. Informes: F-2134. A-1

HABANA 107, altos. Recibidor, sala, cuatro habitaciones, comedor y servicio de criados. La llave en los bajos. $45. Informan, Obispo 16. A-6420.

CONSULADO 14, altos, casi esquina Prado. Recibidor, sala, tres habitaciones, comedor, baño completo, cuarto y servicio de criados. La llave enfrente. $35. Informes, Obispo 16. A-6420.

FACTORIA 104, bajos, sala, comedor, dos cuartos, baño completo. Llave en los altos. $18. Informan, Obispo 16. A-6420.

SAN RAFAEL 153 y 165, altos, entre Lucena y Marqués González. Marqués González 6 entre San Rafael y San José. Sala, comedor, tres habitaciones y baño. Llaves en la misma. Desde $34 a $25. Informes, Obispo 16. A-6420.

TEJADILLO 32, bajos, amplia casa propia para familia larga o huéspedes. Llves los altos. $75. Informes, Obispo 16. A-6420.

PEÑA POBRE 7, entre Habana y Aguiar. Sala, comedor, cuatro habitaciones, servicios de criados. Llave en la misma. $30. Informes, Obispo 16. A-6420.

SITIOS 61. Sala, comedor, ocho habitaciones, patio y servicios. $35. Informes, Obispo 16. A-6420.

CONCORDIA 271, altos. Sala, comedor, tres cuartos, cuarto baño completo y servicio de criados. Llave en los bajos. $35. Informes, Obispo 16. A-6420.

SALUD 152, altos. Sala, comedor, 3 cuartos, baño intercalado y servicio de criados. Llave en los bajos. $25. Informes, Obispo 16. A-6420.

LEALTAD 81, bajos, sala, comedor, tres cuartos, baño y patio. Servicio de criados. Llave en la misma, $30. Informes, Obispo 16. A-6420. A1

PRADO 62, esquina Colón, altos y bajos. Espaciosa casa, propia para familia larga. Se adapta para negocio. Llave e informes en la misma. A1

SE ALQUILAN, Espada 15 entre Jovellar y Vapor, casas modernas de sala, comedor, 2 habitaciones, baño y cocina. $20. Llaves en San Lázaro 376, U-5858. A1

SE ALQUILAN, Jovellar 49 y Vapor 43 entre Espada y Hospital, casas modernas de sala, 2 habitaciones, baño y cocina, con luz, a $10 y $12. Llaves en San Lázaro 376 entre Aramburu y Hospital. U-5858. A1

SE ALQUILAN, Jovellar 51 entre Hospital y Espada, casas modernas, sala, comedor, 2 habitaciones, baño y cocina, con luz, $15. Llaves, San Lázaro 376 entre Aramburu y Hospital. U-5858. A1

MALECON 4, al lado del Unión Club, con entrada por San Lázaro 24, altos y bajos, propios para club o familia larga. La llave en la misma. Informes, Obispo 16. A1

SE ALQUILAN, Vapor 43, 45 y 47, entre Hospital y Espada, casas modernas, sala, comedor, 2 habitaciones, baño, cocina, $22. Llaves, San Lázaro 376 entre Aramburu y Hospital. U-5858. A1

SE ALQUILAN, Jovellar 27, casas modernas, sala, comedor, 2 habitaciones, baño intercalado completo y cocina, $20 y 25. Llaves, San Lázaro 376. Entre Aramburu y Hospital. Telf. U-5858. A1

LUGAREÑO 3 entre Ayesterán y Almendares, a una cuadra de Carlos III. Moderno piso alto, sala, comedor, tres habitaciones, baño completo. Precio, $30. Llave en la misma. Informes, Obispo 16. A-6420. A1

EDIFICIO Marta. Consulado 7, casi esquina Prado. Lujoso piso alto, con todo confort, al estilo americano. Precio reducido. Hay elevador permanente. Informes, el portero.

ALQUILERES

ALQUILO, $12 y $18, sala, comedor, dos cuartos, baño y cocina, Soledad 46 1-2 entre Pocito y Jesús Peregrino. U-2099. A1

ANIMAS 127, entre Gervasio y Escobar, se alquila la planta alta, compuesta de recibidor, sala, 5 cuartos, baño, cocina, precio, $40. Informes, bufete de Arellano. M-3936. A1

PRADO 107, frente al Capitolio, se alquila el segundo piso acabado de modernizar, tiene sala, recibidor, vestíbulo, galería, 7 habitaciones amplias, dos baños completos, comedor, pantry, cocina, cuarto y baño de criados. Propia para familia de gusto. Informes, el primer piso de la misma y bufete de Arellano. M-3936. A1

AGUIAR 134, ENTRE MURALLA Y SOL

Se alquila un piso compuesto de sala, recibidor, cuatro habitaciones amplias, baño intercalado, agua abundante, timbre eléctrico, comedor, cocina de gas, pantry, lavadero y cuarto de criados con servicio sanitario completo, acera de la brisa. Informes: J. Barquín y Cía., Muralla y Aguiar. Telf. A-7858 A-1

ALQUILO BAJOS, Jovellar 41, esquina Hospital, sala, comedor, 2 cuartos, baño intercalado, servicio criados, cocina gas. Llaves bodega. Informes: Fonseca, Luz 1-A., Víbora. A-1

SAN RAFAEL 43, ALQUILO primer piso, sala, comedor, 2 habitaciones, baño intercalado, cocina de gas, cuarto servicio de criados. Precio último, $30.00. Llave e informes en la misma. A-1

ALQUILO: HERMOSOS altos modernos de la esquina Estrella y Arbol Seco, media cuadra de Carlos III, compuestos de 4 cuartos y todos los servicios modernos. Telf. F-6090. La llave en la bodega. A-1

SE ALQUILA PRIMER piso de Concordia 135, entre Belascoaín y Gervasio, compuesto sala, recibidor, cuatro cuartos, baño moderno, cocina, comedor y servicio criados. Precio: $45.00. La llave, en la misma. Informes: Monte 320. Telfs. A-9895, I-5285. A-1

ALQUILO: PLANTA BAJA de Suspiro 4, casi esquina a Monte, moderna construcción, sala, comedor, 3 cuartos, cuarto baño y cocina gas. Precio reducido. La llave, en los altos. A-1

VILLEGAS 66, ENTRE OBRAPIA y Lamparilla, altos, se componen de recibidor, sala, comedor, 3 cuartos, baño, cocina, cuarto y servicio criados, terraza, 3 cuartos, con su cocina y servicios al fondo. Precio: $50.00. Informes: Bufete de Arellano. M-3936 A-1

ALQUILO

Primer piso, Hospital 24, esquina Jovellar, sala, comedor, tres cuartos, baño intercalado, servicio criados, cocina gas. Llaves, bajos, bodega. Informes: Luz 1-A., Víbora. Telf. I-3361 A-1

MERCADO DE TACON: Casilla por Galiano número 28. Se alquila completa, con bajos, entresuelos, principal y azotea. Informes: The Truts Company of Cuba. Obispo 53. M-6917 A-1

SE ALQUILAN LOS ALTOS de San Francisco, por Neptuno, número 240 C. Informes: Cerro 657. Telf. M-6407 A-1

AGUILA NUMERO 35, entre Trocadero y Bernal, 3 habitaciones y demás comodidades. Informes: Telf. A-1051. A-1

A-2 Vedado y Príncipe

ALQUILAN MODERNOS ALTOS, calle 21 número 26, entre K. y L., Vedado, terraza, sala, comedor, cuatro habitaciones, baño intercalado, cocina, cuarto y baño servidumbre. Informes: F-4647. Llaves, en la misma. A-2

EN 21 NUMERO 449, entre 8 y 10, bajos esquina, espléndido portal y jardín, sala, comedor, 3 habitaciones y demás servicios. $30.00. F-6254. A-2

CALLE 19 NUMERO 490, entre 12 y 14, altos, sala, comedor, tres habitaciones, baño, etc. Informes: 2 número 8. Telf. F-1173. A-2

ALQUILO. VEDADO: Modernos bajos, calle C. número 169, entre 17 y 19, jardín, portal, sala, hall, comedor, 4 cuartos, dos baños, cocina, garage dos máquinas, cuartos criados y chofer, baño. Llave, 171. Precio: $60.00. F-1364. A-2

VEDADO: BAÑOS 46, entre 19 y 21, altos modernos, acera de brisa, sala, recibidor, hall, comedor, 4 cuartos, baño, closets, pantry, cocina, cuarto y servicios criados. Se alquila, con o sin garage. M-2863 F-6635. A-2

ALQUILO. O-REILLY 106 y 108, edificio cuatro plantas, antigua casa Harris Bross. Entrada por O-Reilly y por el fondo. Informes: Manzana de Gómez 240. Telf. A-4893. A-2

ALQUILO. EN F., ENTRE Tercera y Quinta, Vedado, altos modernos, con sala, gabinete, hall, cuatro habitaciones, baño intercalado, comedor al fondo, pantry, cocina y cuarto con servicios de criados. Informes: Manzana de Gómez 240. Telf. A-4893. A-2

23 ENTRE 14 Y 16, ESQUINA 21, Vedado. Se alquila el primer piso con sala, recibidor, comedor, tres habitaciones, cuarto de criados. Acabada de fabricar, con balcón corrido. A2

CALLE 15, ENTRE E. y D., altos espléndidos, acera brisa, terrazas, ocho habitaciones, dos baños de familia, habitaciones y baños criados, agua sin tanques. F-1226. A-2

ALQUILO LOS BAJOS de la hermosa casa, moderna, acabada de pintar, K., esquina a 11, con cinco cuartos, dos baños. Informes: F-2115. Llave en la bodega. A-2

SE ALQUILAN LOS MODERNOS altos de la calle M. número 50, entre Línea y 17. Sala, cuatro habitaciones, comedor, pantry y demás servicios. Precio: $50.00. A-2

CALLE 12 Y 11, Vedado. Alquilo un primer piso, de esquina fraile, de sala, saleta, 3 habitaciones, comedor, cocina y baño completo. Informes: Telf. F-6035. A-2

CALZADA ENTRE 6 y 8, Vedado. Alquilo modernos altos, sala, comedor, 4 cuartos, 2 baños completos, servicios, entrada criados, independiente, garage. Precio ocasión. En esquina, llave. A-2

ALQUILO CASITA baja, jardín, portal, sala, baño, cocina, $17.00; departamento alto, completo, $8.00. Calle 24, entre 25 y 27, Vedado. Casa rústica. A-2

K. NUMERO 150, entre 15 y 17, bajos, a la brisa, jardín, espléndido portal, sala, comedor, cuatro cuartos y baño; cuarto de criados y demás servicios. Informes: Telf. F-1668. A-2

VEDADO: ALQUILO CASA alta, moderna, decorada, sala, recibidor, comedor, cuatro cuartos, baño, cocina, servicios criados, $30.00. 21 esquina 14. González. M-2602. A-2

$35.00 ALQUILO 14 NUMERO 169, entre 17 y 10, Vedado, terraza, sala, hall, tres cuartos, baño intercalado, comedor, pantry, cocina, servicios, cuarto y entrada independiente para criados, lavadero y patio. Informes: edificio Nova Scotia 221. Telf A-6961 A-2

VEDADO, Quinta número 32, esquina F, alquilo primer piso moderno, 5 cuartos, cuarto y servicio criados, baño completo, gabinete, sala, saleta, comedor, agua caliente. U-6738. A2

ALQUILO PRIMER PISO, Baños, entre 25 y 27, completamente nuevo, 4 habitaciones, baño intercalado, sala, comedor, cuarto y servicio criados, dos terrazas. Llaves, en los bajos. U-1896. A-2

SE ALQUILAN DOS ESPACIOSOS altos en la calle B. y 21, acera la brisa, compuestos de terraza, sala, comedor, 4 cuartos, baño intercalado, cocina, cuarto criados y servicios. Informes: bodega. A-2

ALQUILERES

BAJOS MODERNOS O ALTOS, jardín, tres habitaciones grandes, baño, pasillo, patio y demás servicios; los altos, más grandes, 21 número 283, entre D. y C., Vedado. A-2

ALQUILO MODERNOS bajos, 25 número 347, entre Paseo y A., sala, comedor, tres cuartos, baño intercalado, cuarto y servicios de criados. Telf. F-3646. La llave, al lado. A-2

ALQUILO, H., ENTRE 13 y 15, número 135, Vedado, bajos jardín, portal, sala, gabinete, comedor, cocina, servicios, patio; altos, terraza, 4 cuartos, baños. Informes: 15 y H., número 190. A-2

ALQUILO: 17 entre L y M, los altos del número 12, terraza, sala, antesala, 4 grandes cuartos, comedor, cocina, baño completo, cuarto criados A2

RECIEN pintados interiormente, se alquilan los fresquísimos altos de Veintinueve entre A y B, con terraza, hermosa sala, comedor, hall, tres cuartos, baño, cocina, cuarto amplio y servicio de criados. $40 mensuales. Informan en la misma y por teléfonos F-4280, A-6244. A2

21 ENTRE C y D, hermosísima casa con sala, antesala, 4 cuartos, baño, comedor, pantry, cocina, cuarto y servicios criados. Elevador y empleados día y noche. Informa, Goizueta. F-3937. A2

CALLE 17 NUMERO 45-A., altos, entre G. y H., chalet, terraza, vestíbulo, sala, comedor, hall, 5 habitaciones, baño intercalado, pantry, cocina, cuarto y servicios criados y garage. Informes: A-4683 A-4695. A-2

17 ENTRE 8 y 10, hermosa casita interior, con sala, 3 cuartos, comedor, baño, cocina y patio. Precio muy rebajado. Informa, Goizueta. F-3937. A2

D número 209, entre 21 y 23, hermosísimos y fresquísimos altos, con sala, antesala, 4 hermosas habitaciones, 2 baños, cuarto servidumbre, amplísimo comedor, pantry, etc. Precio rebajado. Informa, Goizueta. F-3937. A2

VEDADO: CALLE 19, número 494, entre 12 y 14, sala, comedor, cuatro cuartos, baño, cerca colegio «Teresianas». Calle 17 número 536, sala, comedor, dos cuartos. F-5557. A-2

VEDADO. Calle 16 número 3 entre 9 y 11, casas modernas de sala, 2 habitaciones, baño, comedor, cocina, cuarto y servicio de criados. $17 y $25. Llaves en la misma. Informes, San Lázaro 376. U-5858. A2

CALLE B número 189 entre 19 y 21, Vedado. Amplio y moderno chalet. Garage para dos máquinas. Las llaves en la misma al fondo. Informes, Obispo 16. A-6420. A2

EDIFICIO calle H número 184 entre 21 y 23, Vedado. Un pisito al estilo americano, para familias cortas. Alquiler razonable. Informes, el portero. A2

VEDADO: CALLE 15 número 483, entre 26 y 28. Se alquila casa, sala, cuatro cuartos, baño intercalado, comedor al fondo, cocina, cuarto y servicio de criados. Pintada en colores, $23.00. Informes: Telf. F-1183. A-2

M. NUMERO 263, entre San Lázaro y Jovellar, casa nueva, 3 habitaciones, muy fresca. Informes: Telf. A-1051. Llaves, en la bodega. A-2

VEDADO: SE ALQUILA espléndida residencia, calle 1., esquina a 15, de fraile, propia para Legación, gran sala, saleta, recibidor, biblioteca. 6 dormitorios, 3 baños, comedor, pantry, cocina, cuarto para criados, garage 2 máquinas, rodeada de jardines. Informes, en la misma. Telf. F-2108. A-2

ALQUILO CHALET, dos plantas, calle D., entre 15 y 17, Vedado, portal, sala, gabinete, comedor, pantry, cocina gas, cuarto y baño criados, garage, patio con frutales; altos, cuatro cuartos, dos baños completos y dos terrazas. Informes: Telf. F-1906 A-2

CALLE 13 NUMERO 19, entre Paseo y 2. Se alquila moderno chalet, dos plantas, piso alto, cuatro habitaciones con sus baños y hermosa saleta. Piso alto, sala, hall y comedor, garage y cuartos criados. Precio muy barato. Informes: F-6772. A-2

21 ENTRE F. Y G., casas nuevas, decoradas, 3 y 4 habitaciones, baños espléndidos, garage, muy frescas. Precios muy módicos. Informes: Telf. A-1051 y bodega esquina. A-2

$8.00 CASITAS INDEPENDIENTES

A una cuadra del tranvía de la calle 23, portal, sala, cuarto, patio, servicio, todo independiente. Dos meses en fondo. FO-1513, de 8 a 12 a. m. A-2

CALLE 4 NUMERO 152, entre 15 y 17, Vedado. Se componen los bajos, de jardín, portal, recibidor, sala, comedor, pantry, cocina, despensa, 2 closets, cuarto y servicio criados; altos de portal, 6 cuartos, baño intercalado, fregadero, servicio sanitario y un cuarto en la azotea, para lavar y garage. Precio: $80.00. Informes: Bufete de Arellano. M-3936. A-2

I. NUMERO 133, ENTRE 13 y 15, Vedado. Se componen los bajos de jardín, portal, sala, comedor, cuarto y servicio criados, cocina, pantry, garage con cuarto y servicio chofer; los altos, 5 cuartos y un baño. Precio: $80.00. Bufete de Arellano. M-3936. A-2

VEDADO: PASEO NUMERO 224, hermosos bajos, 8 habitaciones, 2 baños intercalados, garage. Paseo número 25, hermosos bajos, 7 habitaciones, 2 baños intercalados, servicio criados. F-5224 A-1796. A-2

A-3 Cerro y Palatino

VISTA HERMOSA 4, entre Lombillo y La Rosa, casa antigua, muy cómoda, con árboles. Se puede dedicar a inquilinato, o depósito, pues tiene más de 300 metros de capacidad. La llave en la misma. I-7397, M. de la Torre 13. A-3

VISTA HERMOSA 6, entre Lombillo y La Rosa, casa con portal, sala, comedor, 3 habitaciones y demás servicios, $20.00. La llave en la misma. I-7397. A-3

SE ALQUILAN. POR LO QUE den, las casa de Universidad 25 y 27, altos y bajos, con todas comodidades. Las llaves en la bodega de Cruz del Padre y Universidad. Informes: Esperanza y San Gabriel, Cerro. Telf. I-4055. A-3

ALQUILO PRIMER PISO, Infanta 26, Cerro, una cuadra de la Calzada, 4 grandes habitaciones, baño completo, comedor, terraza frente, dos al fondo, sala decorada. Informes, bajos. Telf. U-1896. A-3

CERRO: SE ALQUILA la casa Unión y Ahorros 55, tres cuartos, comedor, cocina, servicio y lavadero. Espacio para dos camiones. A-3568. A-3

A-4 Marianao y sus Repartos

MIRAMAR: AVENIDA Mendoza, entre 13 y 15, seis cuartos, con closets y dos para criados, tres baños de familia, dos de criados, garage doble, lavandería, etc. Informes, en la misma. A-4

CHALET MODERNO: Calzada Columbia 33, pasado Puente Almendares, Alturas Miramar. Alquílase 70 pesos, cuatro cuartos, dos baños, closets, pantry, garage, etc. Más informes: M-7245. A-4

PASE EL VERANO en Cuba. Chalet primoroso de dos plantas, bar dos, baños, cuatro habitaciones amuebladas con lujo en módico costo. Véalo hoy mismo, Avenida 11 y calle 10, Ampliación de Almendares, de 8 a 11, de 2 a 5. Informes en el mismo. A-4

ALQUILERES

REPARTO Nicanor del Campo. 13 y 15, alquilo planta baja, muy amplia y moderna. Llave en altos. Informes, teléfono A-2747. A4

SE ALQUILA CON O SIN muebles, en la Avenida 12, esquina calle 11, Ampliación Almendares, chalet, dos pisos, cinco cuartos, dos baños familia, tres cuartos criados y dos baños, garage para dos máquinas y demás comodidades, mucho terreno, doble línea de carros, por el frente. Precio moderado. Puede verse, de 2 a 4. Informes, en la misma. Telf. FO-2126. A-4

ALTURAS Buenavista, Almendares, alquílanse fresquísimos altos, linda vista panorámica, sala, tres cuartos, servicios, $17. A una cuadra tranvías y Calzada Columbia, esquina a Godínez, Edificio Campaña. Hay departamentos. A4

TERCERA entre 12 y 14, reparto Almendares. Jardín, portal, sala, dos cuartos, comedor, baño y patio. $20 Llave, bodega. Informes, Obispo 16. A-6420. A4

CASA AMUEBLADA, PRECIO DE VERANO

Se alquilan los bajos de la casa calle Trece entre Avenidas Nueve y Diez del reparto Ampliación de Almendares, con jardín, portal, sala, comedor, tres hermosas habitaciones con sus closets, baño intercalado completo, pantry y cocina, cuarto y servicios de criados, terraza al fondo y en cuerpo aparte garage con cuarto y servicios para chófer, jardines laterales y patio al fondo. Informes en los altos de la misma y por el teléfono FO-2165. A4

AVENIDA 9, ENTRE las calles 6 y 7, Buena Vista, Marianao. Se compone de jardín, portal, sala, comedor, 4 cuartos, 2 baños, pantry, cocina, cuarto y servicio de criados, garage para una máquina. Precio: $65.00. Informes: Bufete de Arellano. M-3936 A-4

CASA-CLUB: SE ALQUILA. A orillas del Río Almendares, y una cuadra del tranvía de 23. Dos plantas, salones de baile, billar, biblioteca, secretaría, guardarropía, portales, terrazas, guardilla, gimnasios, taquilleros, duchas, cocina, cantina, etc. Floor de basket ball, canchas hand ball, courts tennis. Muelle propios. Edificio nuevo. FO-1513. A-4

A-5 J. del Monte y La Víbora

SE ALQUILA EN GERTRUDES número 20, letra A., hermosa casa compuesta de jardín, portal, sala, recibidor, tres cuartos, baño completo, comedor, cocina, patio, traspatio, cuarto y servicios de criados. Las llaves en la bodega de Gertrudes y Primera. Precio: $25.00. Su dueño: Santiago número 34, segundo piso, Habana. A-5

ALQUILO UNA CASA grande, hermosa, baratísima, Luis Estévez 3, entre Calzada y Párraga. Gran sala, recibidor, comedor, seis habitaciones, dos baños, cuartos criados y baño. I-2053. A-5

LAWTON Y SAN MARIANO. Alquilo 2 hermosas casas, altos de la bodega, muy frescas, modernas, 2 habitaciones, sala, comedor, baño intercalado. Informes: Hotel "Palacio". Telf. M-9917. Precio: $14.00 A-5

ALQUILO. EN SAN MARIANO y Miguel Figueroa, frente al Parque Mendoza, chalet moderno, con jardín, portal, recibidor, sala, comedor, cocina, en los bajos; cinco habitaciones, con baño intercalado completo, en los altos, garage y patio. Telf. A-4893. A-5

SE ALQUILA UNA CASA en el Reparto Batista, calle 13 número 8, con jardín, portal, sala, comedor, 3 cuartos, baño, 2 cuartos más de madera al fondo y traspatio. Precio: $20.00. Informes: Jorge Batista. E. y 12. Telf. X-1229. A-5

REYES NUMERO 10, entre Mangos y Remedios. Se alquila una casa sala, tres cuartos, baño y cocina, patio. Informes, al lado. A-5

VIBORA: ANTONIO S. MIGUEL, entre Agustina y Carlos Manuel. Se alquila casa elegante, con todas las comodidades, es grande, propia para mucha familia; tiene garage. Para informes: I-3233, a una cuadra de la Calzada de Jesús del Monte. A-5

ALQUILO: CONCEJAL Veiga número 5, entre Estrada Palma y Libertad, casitas baratas, interiores y exteriores, sala y saleta, dos cuartos, baño, cocina y luz, las interiores. Informes, en la misma. M-5172. A-5

ALQUILO ACCESORIA interior, Jesús del Monte 20, cerca Esquina de Tejas, $10.00, dos grandes habitaciones, cocina independiente. Informes: Bernaza 23, tintorería. A-5

SE ALQUILAN, LOS AMPLIOS y ventilados bajos de la Calzada de Jesús del Monte número 465. Rentan: $50.00. Informes, en los altos. A-5

ARMAS 123, BAJOS. Se alquila linda casita, portal, sala, comedor, dos habitaciones, baño y cocina. Informes: Ramón G. Fernández. Telf. U-1157. A-5

ALQUILO $8.00 Y $9.00 con luz, casitas interiores, dos habitaciones, cocina, baño y patio, independiente, Milagros 124, entre Lawton y Armas, una cuadra guaguas y tranvías. A-5

EN $38.00

Víbora. Reparto Lawton, portal, sala, saleta, 4 cuartos, comedor, cuarto de criados, etc; Milagros 24, entre Delicias y Buenaventura, una cuadra tranvías. Nunca habitada por enfermos. Llave, en la misma, de 8 a 5 y media. Telf. A-8925. A-5

ALQUILO: $30.00 CON FIADOR, magnífica casa, Concepción 110, entre Porvenir y Octava, Lawton, portal, sala, saleta, 3 cuartos, comedor corrido, cocina, baño completo, patio, traspatio, cuarto y servicios criados, tranvías y guaguas por la puerta. Puede verse de 4 a 6. A-5

VIBORA: JOSE LUZ Caballero número 4, cerca colegeio «Lourdes», sala, comedor, 6 cuartos, baño, garage, jardín, terraza, portal. F-5557. A-5

ESTRADA PALMA 65, altos, entre O-Farrill y Lagueruela, Víbora. Sala, comedor, tres habitaciones, baño, terraza y cuarto de criados. Llave en los bajos. Informes, Obispo 16. I-1518. A5

AGUSTINA, ENTRE Antonio San Miguel y Lagueruela, Villa María, alto, al fondo del Víbora Tennis, 4 habitaciones, 2 baños y garage. Llaves, los bajos. Informes: A-1051. A-5

MILAGROS 97, entre Octava y Porvenir, una cuadra carros Lawton, sala, saleta, tres cuartos, baño, agua abundante, patio, traspatio. Llave, 95. Precio, $25. Informes, A-5418. A5

A-6 Luyanó

CASAS A $9.00

Cueto número 10, cerca de Concha, altos, con balcón, sala, habitación y demás servicios, con luz. Informes en los mismos. Telf. M-4663. A-6

SE ALQUILAN. Unos modernos altos en Rodríguez número 120, a una cuadra de Fábrica, compuestos de sala, comedor, 4 cuartos, baño intercalado y cocina. Precio: $15.00. Telf. A-4203. A-6

SE ALQUILA EN CONCHA y Guasabacoa, bajos modernos, con portal, sala, dos habitaciones, cocina y servicios, desde $16.00. Informes: Manzana de Gómez 240. Telf. A-4893 A-6

VELAZQUEZ Y CONCHA, altos. Se alquila, sala, comedor, tres habitaciones, baño y cocina. Muy baratos. Informes: Ramón G. Fernández. Telf U-1157. A-6

ALQUILERES

A-7 Santos Suárez y Mendoza

SANTOS SUAREZ: General Lacret esquina Pasaje Oeste, altos, sala, comedor, recibidor, dos y cuatro cuartos, baño intercalado, cocina, calentador, $16.00 y $22.00. Bodega. Telf. U-6677. A-7

SE ALQUILAN: Los ventilados altos de Santa Irene 105, terraza, sala, comedor, tres hermosas habitaciones, baño moderno y cocina. La llave, en los bajos. Informes: Telf. FO-1666. A-7

SE ALQUILA el primer piso de Zapotes y San Benigno, frente al parque Santo Suárez, tiene 3 cuartos, sala, saleta, comedor, baño completo, cuarto y servicio criados, precio, $22. La llave en la botica. Telf. M-4665. A7

SE ALQUILAN 3 HERMOSAS casas, Santa Irene 47 al 49, portal, sala, comedor, 4 cuartos y demás comodidades. Precio: $25.00 cada una. Informes: U-7957. A-7

PRECIOSOS altos, Santa Emilia 117, entre Gómez y Mendoza, 3 cuartos, sala, comedor, servicios completos, último, $18, llave en los bajos, teléfono A-2686. A7

ALQUILO DOS CASAS, Goicuría 80, entre Milagros y Libertad, nueva, tres cuartos, otro criados, $35.00. Cortina 35, esquina a Milagros, sala, comedor, una habitación, $15.00. A-7

AVENIDA SERRANO 41, altos, entre Enamorados y Santos Suárez, 3 habitaciones. Alquiler muy módico. Llaves, en la bodega. Informes: Telf. A-1051. A-7

W. Arrendamientos

PARA VERANEAR

Alquilo preciosa quinta, amueblada, en la Carretera, a la entrada de Arroyo Naranjo, jardín y frutales, 4,000 metros. Telfs. A-1826 X-1183. W.

ARRIENDO FINQUITA de 40,000 metros con su casita, $12.00 al mes, una cuadra Carretera Central, entrada por el cabaret del pueblo Cotorro. Cañizares. W.

B-1 Casas-Apartamentos

Manrique, Malecón

Y San Lázaro, apartamentos muy fresco tercer piso, esquina y sexto, cuatro habitaciones, sala, comedor y cuarto de criados, con sus servicios. Pueden verse a todas horas. Informes. Elevador, día y noche. B-1

CASAS APARTAMENTOS

Neptuno 172, una y dos habitaciones, sala, comedor, baño, cocina, luz, elevador, vista calle. Rebajados. Infanta, por Concordia. Bajos, casita, $15. B1

MAZON Y SAN JOSE, frente al parque, se alquilan apartamentos muy baratos, modernos, de tres y cuatro piezas, baños intercalados. La llave, en la barbería. Informes: F-1205. B-1

REINA Y GALIANO

Se alquilan apartamentos acabados de fabricar, en la Plaza del Vapor, entrada por Galiano. Pueden verse a todas horas. Informes: F-2134. B-1

8 Y 19, VEDADO

F-6635. Precios de Verano. Apartamentos modernos, 1, 2, 3 y 4 locales, luz, teléfono. Frigidaire, radio, agua caliente, garage, piscina y restaurant. B-1

MAGNIFICOS APARTAMENTOS con vista a la calle e interiores, baño, comida y demás servicios, que se deseen. Calzada 131, esquina 12, Vedado. Económicos. F-2234. B-1

EDIFICIO "ARBOS"

Oquenedo 18, entre San Rafael y San Miguel, apartamentos, dos habitaciones, buen baño, cocina y luz. Elevador día y noche, a 14, 16, 18 y 23 pesos mensuales. B-1

B-2 Naves y Locales

ALMACEN DE TABACO

Leltad 122, entre Salud y Reina. Se alquila un amplio local, adaptado. Informes, en la misma. Telf. F-1706. B-2

ALQUILO UN GRAN LOCAL, cielo raso, dos puertas hierro, inodoros, lavabos, cerca muelles y Estación. Conde 19, entre Picota y Bayona. Precio: $20.00. I-2053. B-2

FRENTE AL CONSULADO español, por Acosta, se alquila un local. Precio de situación. Informes, en la bodega. Telf. M-4378. B-2

EN CUETO Y SANTA FELICIA. Se alquila un local; tiene armatostes, enseres de bodega, $15.00. Informes: M-4378. B-2

ALQUILO. EN LUZ Y OFICIOS, local de esquina, propio para establecimiento, con varias divisiones y servicios. Informes: Manzana de Gómez 240. Telf. A-4893. B-2

ALQUILO UN GRAN LOCAL, propio para una gran industria, entrada por dos calles, o parte de él. Concha número 14. Informes: Telf. M-3307. Llave al lado. B-2

PARA INDUSTRIA o almacén. Se alquilan juntas o separadas, tres hermosas naves, muy claras y frescas, 500 varas, cada una, en Subirana y Peñalver. Informes: Subirana 79. B-2

PARA ESTABLECIMIENTO HORROROSA GANGA

En $100 se alquilan los bajos de Monte esquina a Aguila, gran salón para establecimiento, en el mejor sitio de la Habana. Las llaves, en el mismo. Informes, Francisco Torres, Edificio «Bacardí», apartamento 401. De 10 a 12 a. m., y de 3½ a 5½ p. m. Telf. A-7830. B2

K. ESQUINA A 21

Vedado, local para bodega, moderno, magnífico, amplio, en edificio nuevo de apartamentos. Gran barriada. No deje de verlo. Alquiler situación. Informes: Avelino. B-2

SE ALQUILA a PRECIO reajustado, el hermoso y amplio local de Amistad número 85, esquina a Barcelona, propio para depósito, etc. Informes, en los altos. B-2

SE ALQUILA UNA HERMOSA esquina, moderna, prepara para carnicería o para cualquier otro establecimiento, 7 x 13, Peñalver número 22 esquina a Manrique. Informes: Mendoza número 20, entre Santa Emilia y Santos Suárez. Telf. I-2472. B-2

CASI regalado, alquilo el magnífico local de Aguiar esquina a Sol, propio para lechería y helados u otra cosa análoga. Puede verse de 9 a 12 y de 3 a 6. Informes, FO-3271. B2

SE ALQUILA BARATO, gran local, Amargura 34, entre Cuba y Aguiar con 18 metros por 23. Informes: "La Regente". A-4376. B-2

INQUISIDOR NUMERO 1, esquina a Muralla. Se alquilan los bajos, con 400 metros cuadrados, a precio sumamente barato. Informes: Fernández y Compañía, Ricla 14-A. Telf. A-3192. B-2

ESQUINA MAGNIFICA para establecimiento, $30.00, Concordia y Aramburu, con armatostes, mostrador, nevera, mesas con tapa marmol, etc. Informes y llaves, al lado, talleres «La Moda». A-4454. B-2

ALQUILERES

ESQUINA MODERNA, Corrales número 1, esquina Egido, frente plazoleta Ursulinas, amplio local, con grandes vidrieras. Alquilo barato, por partes; también entero a cualquier giro. Ofrezca. A-1886. B-2

LOCAL, alquilo, Lealtad 100, esquina San Rafael, propio para carpintería o cosa análoga, muy amplio, precio moderado. Véalo, llaves el zapatero. Informes, Cuevas, M-9896. B2

SAN PEDRO Nos. 24-26

Se alquila el local bajo, derecha de esta casa, preparado para comercio u oficinas de agentes de Aduana, etc. Las llaves al lado. Informes, doctor Arturo A. Vázquez, San Pedro número 6. A-9619. B2

ALQUILO nave, techos monolíticos, propia para industria muy clara y ventilada, doble servicio, superficie 600 metros, otra de 300 metros. Informes, Planiol, Desagüe 62. Teléfono U-4985. B2

Campanario 88. Informan al lado, pe

EN SOL 10 SE ALQUILA un local, propio para almacén. Informes: Cuba 100. M-7069. B-2

AYESTERAN No. 59, esquina a Primera, hermosísima y amplia nave, propia para garage, de techos de hierro, departamentos para oficinas, tanques para bombas, etc. Precio rebajadísimo. Informa, Goizueta. F-3937. B2

PADRE VARELA 66

Local porpio para zapatería, sastrería o tienda, con tres habitaciones, cocina y servicios. Informes: F-2131. Precio: $55.00. B-2

ALQUILO: CALZADA del Cerro 458, esquina a Patria, edificio 1,000 metros superficie, propio para industria o taller, de dos plantas y sótano. Elevador de carga. Informes: U-9837. B-2

PARA ALMACEN. Se alquilan, Obrapía 50 y San Igacio 87. F-6359. B-2

OFICIOS 112, esquina a Merced, se compone de un salón grande, propia para bodega o establecimiento, 3 habitaciones, patio, cocina y servicios. Precio, $50. Informes, Bufete de Arellano. M-3936. B2

B-3 Departamentos

SE ALQUILA UN COMODO y fresco departamento, con balcón a la calle y agua abundante. Informes: San Ignacio 42. Telf. A-1852. B-3

SE ALQUILA: Un Departamento, con tres habitaciones y servicio, Obispo 111, esquina a Villegas. Informes, en el mismo. B-3

GERVASIO 96, ESQUINA Neptuno, departamentos para familias, baratos, cómodos, con cocina, baño y servicios, en los mismos. Informes, el encargado. B-3

B-4 Habitaciones

SE ALQUILAN dos habitaciones, vista a la calle, con baño y comida, $30.00, por persona; matrimonio, 60 pesos. Calzada 131, frente Vedado Tennis. Se cambian referencias. B-4

HABITACION: BUEN PUNTO, lavabo de agua corriente, comida inmejorable. Pensión completa. Precio increíble. Consulado 85, frente al cine «Imperio». B-4

HABITACIONES

Muy frescas, abundante agua, se alquilan en los altos de la mueblería y joyería El Vesubio, Corrales y Factoría, al fondo La Isla de Cuba. B4

$4 ZULUETA Número 32 Amplias y Frescas HABITACIONES

DESDE $8 SOBERBIAS VENTILADAS HABITACIONES

EDIFICIO CARREÑO MARINA 2. M-2096 U-4662

HABITACIONES BARATAS

Aguiar 57, frente al Parque San Juan de Dios; Cuba 80, entre Obrapía y Lamparilla; Cuba 120, entre Luz y Acosta; Aguacate 122, entre Teniente Rey y Muralla; Lagunas 85, entre Gervasio y Belascoaín; Calzada del Cerro 607, casi esquina a Patria; Vedado, J., número 11, esquina a Calzada. B-4

EDIFICIO "ABADIN". Cuba 86, casi esquina Teniente Rey. Casa moderna, fresca, tranquila, habitaciones agua corriente, amuebladas, criados, luz, teléfono, baño caliente, desde $10.00. No comidas. A-5551. B-4

ALQUILO DOS FRESQUISIMAS habitaciones independientes, en la azotea del nuevo edificio Condesa 46-A. esquina Lealtad. Precio $6.50 y $5.00. Llave e informes en el segundo piso. B-4

M.E.C.D. 2016

ALQUILERES

SAN IGNACIO No. 12

Se alquilan habitaciones amplias y ventiladas, agua abundante, luz y teléfonos. Estricta moralidad. Precios reducidos. B-4

SE ALQUILA HABITACION, Manrique 114, esquina Dragones, primer piso. B-4

SOL 85. Se alquilan habitaciones desde 8 a 12 pesos, casa moderna, fresca, de moralidad. B4

GANGAS

HABITACIONES

...rro 817	$ 2.00
...mildad 155	$ 8.00
Salud 129	$ 4.00
O'Reilly 13	$ 2.00
Palatino esq. a Esperanza	$ 5.00
Cerro y Colón	$ 7.00
Inquisidor 31	$ 9.00
Dragones 90	$ 5.00
San Rafael 174	$ 5.00
San Bernardino 93	$ 3.00
Muralla 20	$ 7.00
Calle H entre 5 y 7	$ 4.00
Cuba 1	$ 5.00
Monserrate 5	$ 7.00
Mercaderes 9	$ 10.00
Empedrado 20	$ 4.00
Velázquez 91	$ 4.00
O'Reilly 72	$ 5.00
Revillagigedo 70	$ 6.00
...el 15, entre Prado y Genios	$ 6.00
Castillo 62	$ 3.00
Cerro 561	$ 3.00
...alver 116	$ 6.00
San Ignacio 25	$ 5.00
...ga y Cerrada	$ 5.00
...ranó 72	$ 9.00
Dragones 88	$ 6.00
Salud 129	$ 4.00

A-4358 M-6263 M-2096

EDIFICIO Catedral. Casa para familias honorables. Hay ascensor, agua abundante. Habitaciones y departamentos muy frescos. Visitando este edificio ningún otro le gustará después. Empedrado número 4. B-2

B-6 Hoteles

HOTEL «EDISON», Neptuno número 6. Telf. A-9041. El roof-garden más fresco de Habana, habitaciones con espléndidos servicios sanitarios, agua fría y caliente, cocina esmerada a cargo de su propietario Julio Gutiérrez. Verdadera residencia para familias. B-6

HOTEL SAN LUIS

Belascoaín 5. 200 habitaciones, 200 baños. Nuevamente reorganizado este elegante, fresco y amplio Hotel. Ofrece hospedajes a familias y personas solas, por mensualidades, a precios más económicos que tienen en su casa puesta. Desde su confortable restaurant, situado en el sexto piso, se divisa el más bello panorama de la Ciudad y el mar. Para mayor comodidad de nuestros clientes, contamos con un espacioso garage, en los bajos del Hotel. Haga una prueba de la excelente comida y se convencerá de las ventajas que le ofrecemos. U-1081 U-1082. B-6

NUEVO HOTEL LUZ

AMARGURA No. 47, Esquina COMPOSTELA

MATRIMONIO. DESAYUNO, ALMUERZO Y COMIDA, CON BAÑO Y TELEFONO, LO MAS ECONOMICO. VISITENOS Y SERA NUESTRO HUESPED.

APARTAMENTOS PARA FAMILIAS

TELEFONO M-2395 B6

IDEAL ROOM

PRADO 93-B., (POR PASAJE).

HOTEL frente Capitolio. Tenemos Apartamentos y habitaciones, baño agua caliente, muebles y todo servicio. Limpieza esmeradísima. Precios con comida, para matrimonio, desde $35.00. Visítenos, no perderá el tiempo. No se admiten señoras que no sean de moralidad. B-6

"HOTEL ROMA"

O'REILLY Y AGUACATE

Ofrece sus espléndidas habitaciones con baño privado, pensión completa mensual, $50. Teléfonos M-6944 y M-6945. B6

THE SAVOY

F. Y 15, VEDADO
TELF. F-6616

Situado en un lugar alto del Vedado, con fácil y frecuente comunicación con la Ciudad y Repartos; rodeado de jardines, con 600 metros de hermosos portales. Las habitaciones tienen ventilación directa. Teléfono, closet y baño particular, con agua fría y caliente. Precios moderados, incluyendo tres excelentes comidas, bien seleccionadas, al servicio en mesass separadas, para cada familia.

SE SOLICITAN

S-1 Criadas y Criados

SE SOLICITA UNA JOVENCITA para la limpieza de casa pequeña, sueldo, $5.00. Puede dormir en la colocación. Mazón número 9, entre Neptuno y San Miguel. S-1

SE NECESITAN UNA CRIADA de mano española, sueldo $20.00; y un chofer, también español, $30.00; tienen que dormir en la colocación, Compostela 58. S-1

SE SOLICITA UN MUCHACHO para criado de mano, en 21 y Baños, Vedado. Preséntese después de las 9 de la mañana. S-1

S-11 Agentes y Socios

VENDEDORES Y VENDEDORAS de La Habana e Interior. ¿Quiere usted ganar dinero? Aproveche la oportunidad. Véame en San Nicolás 274, bajos, de 12 y media a 2, y de 6 a 8 p. m. y domingos. Sr. Pita. S-11

S-12 Solicitudes-Varias

FACILITAMOS trabajo en casa Habana e interior. Buena remuneración. Adjunte sellos para la contestación. Partida Publishing Co. Apartado 848, México, D. F. México. S-12

SOLICITAMOS personas tengan libros usados, compramos en cantidades. A-6608, librería La Biblioteca, Belascoaín 76 F, casi esquina Pocito. A-6608. S12

AGENCIAS DE COLOCACIONES

«LA MILAGROSA». M-5241: Ofrece cocineras y criados de ambos sexos del país y extranjeros, sin muchas pretensiones y que duermen en la colocación, y con referencias. X.

LA AGENCIA Márquez le ofrece cocineras, criadas, manejadoras, lavanderas y toda clase de servidumbre del país y extranjeras, con referencias y rapidez. Telf. F-3038. Calzada, Vedado. C X

SE SOLICITAN

"LA MATANCERA"

A-7740: Sirve rápidamente cocineras, criadas, toda clase de servidumbre y empleados de ambos sexos, con referencias. Calle Sol 111. Servicio permanente, a todas horas. X.

SE OFRECEN

O-1 Criadas y Criados

SE OFRECE CRIADA de mano española, sabe servir muy bien a la rusa; también sabe lavar y planchar ropa fina; tiene muy buenas referencias. Telf. A-3343. O-1

DESEA COLOCARSE joven española, para criada de mano o cuartos; tiene buenas referencias. Pregunten: por María. Telf. U-8239. O-1

DESEA COLOCARSE una joven española, para criada de mano o manejadora o para los quehaceres de una casa chica, no le importa salir al campo; tiene referencias. Telf. I-7267. O-1

SE DESEA COLOCAR una española, de mediana edad, para criada de mano, si es matrimonio solo, para todo. Informes: Telf. A-9336. O-1

DESEAN COLOCARSE dos jóvenes españolas, buenas criadas de mano o para manejadoras o habitaciones, una sabe coser, y las dos tienen referencias de buenas casas. Telf. A-4792. O-1

SE DESEA COLOCAR una joven española, para criada de mano o manejadora; tiene referencias. Telf. F-6169. O-1

SE OFRECE UNA BUENA criada de cuartos y costura, española y acostumbrada al servicio fino de buenas casas y con buenas referencias, sabe planchar y atender ropa de señora. M-7789. O-1

JOVEN española desea colocarse para criada de mano o manejadora; sabe cocinar, lavar y planchar. Tiene buenos informes. Llamen, A-3572 O1

JOVEN española se coloca para todos los quehaceres, sabe trabajar y también es práctica, manejadora, tiene referencias, e informan, teléfono A-1627. O1

DESEA colocarse joven española de manejadora o criada de mano, cuartos, es limpia y trabajadora, sabe cumplir con su obligación. Informan, teléfono A-0853. O1

SE OFRECE una española para criada de mano o de cuartos, sabe zurcir algo, cumple su obligación, sale fuera de la Habana. Informan, A-3107. O1

SE OFRECE UN BUEN CRIADO de mano, peninsular, joven, experimentado en todo esmerado servicio, sin pretensiones y referencias de casas conocidas; voy a cualquier punto. Telf. A-4792. O-1

OFRECE SUS SERVICIOS joven española, para criada o todos quehaceres de corta familia, sabe trabajar; tiene buenas referencias. Telf. F-2084. O-1

SE DESEA COLOCAR de criado de mano, en casa particular, español formal y trabajador; tiene referencias. Telf. M-4487. O-1

SE DESEA COLOCAR una muchacha para criada de cuartos o manejadora; tiene referencias. Telf. M-5100. O-1

YOUNG ENGLISH speaking girl seeks position as nurse, rooms ar diningrooms ar any light work are very fand of Children. Country ar City. Reference. F-1107, Josefa. O-1

SE DESEA COLOCAR una jovei española, para comedor, sabe servir bien la mesa, o para cuartos, entiende de costura; tiene referencias. Telf. F-5935. O-1

AN ENGLIS SPEAKING woman with reference seeks position as general maid or was her with english speaking family call. Telf. U-6698. O-1

SE DESEA COLOCAR una joven española, de criada de mano o manejadora, sabe coser algo y tiene referencias, no le importa salir fuera de la ciudad. Telf. F-3038. O-1

SE OFRECE joven español, acaba de llegar de La Argentina, acostumbrado a todo servicio de criado fino, plancha ropa y entiende de repostería y cocina, sin pretensiones. Informes: M-1346. O-1

JOVEN ESPAÑOLA se coloca para cuartos o para todo el servicio fino de una corta familia; tiene referencias. Informes: A-7945. O-1

ESPAÑOLA DE MEDIANA edad, se coloca para criada de mano o manejadora; tiene referencias y es muy formal. Informes: FO-1408. O-1

JOVEN ESPAÑOLA desea colocarse para todos los quehaceres de la casa. Telf. F-5104. O-1

SE OFRECE UN CRIADO de mano español, habituado a toda clase de trabajos finos, ha trabajado en muy buenas casas, de familias conocidas, referencias de las mismas. Llamen: Telf. F-1849. O-1

ESPAÑOLA DE MEDIANA edad, se desea colocar para criada de mano o manejadora, sabe cumplir su obligación; tiene referencias: FO-1408, señora de Menéndez. Informes: Telf. FO-2779. O-1

SEÑORA española se coloca para todos los quehaceres de corta familia, sabe cocinar muy bien, tiene referencias, teléfono M-2563. O-1

JOVEN española se coloca para comedor o para todo el servicio fino de corta familia, no le importa ayudar con los niños, tiene referencias. Informan, teléfono A-7945. O1

SE DESEAN COLOCAR dos españolas, para criadas de mano, manejadoras o cocineras, saben cumplir con su obligación y son formales. Telf. M-4132. O-1

SE DESEA colocar una joven española para cuartos o comedor, sirve muy bien la mesa, es fina y trabajadora, lleva 11 años en el país, le gustan mucho los niños, da referencias, teléfono M-3130. O1

O-2 Cocineras y Cocineros

COCINERO, REPOSTERO chino, cocina a la criolla, española, etc., desea colocación en casa de familia o establecimiento; tiene recomendaciones de las casas donde ha trabajado. Informes: Santa Emilia 57. Puesto de frutas. Telf. I-1610. O-2

UN BUEN COCINERO repostero, asiático, cocina criolla y española; también cocina un poco americana. Informes: San José número 37. Telf. M-4751. Pregunten Tirso Lí. O-2

SE OFRECE SEÑORA joven, de color, para cocinar y limpiar, y señora de mediana edad, para cocinar solo, son buenas cocineras, y tienen buenas referencias, duermen en la colocación. M-5241. O-2

SE OFRECE UNA INGLESA, muy buena cocinera, desea casa particular; tiene buenas referencias. Informes. Telf. F-6085. O-2

SEÑORA DE COLOR, se ofrece para cocinar o para cocinar y limpiar, dormir fuera, conoce bien sus obligaciones. Informes: M-1176. O-2

COCINERO CON MUY BUENAS referencias. Hago dulces, voy barrios extremos. Telf. M-6877. Pregunten por Gregorio, no tengo pretensiones, y suplico den el aviso claro. O-2

SE DESEA COLOCAR una española, de mediana edad, para cocinar y limpiar, casa de corta familia, buenas referencias y duerme en la colocación. Informes: A-6313. O-2

SE OFRECE BUENA COCINERA, hace plaza, no le importa ir al campo; otra, para cocinar y limpiar, con mucha práctica, buenas referencias. Informes: Telf. M-2183. O-2

SE OFRECE BUEN COCINERO español, cocina criolla, española y francesa, helados, repostería y pastelería; agradable sazón, limpio en la cocina, es hombre solo, sale al campo. Telf. A-3090. O-2

SE OFRECEN

SE DESEA COLOCAR una cocinera repostera; tiene buenas referencias, y en la misma una criada del campo. Informes: Telf. A-0839. O-2

SE DESEA COLOCAR una señora de cocinera, repostera, hace plaza, se coloca para cuartos y zurcir. Telf. F-5884, zapatería. O-2

SE DESEA COLOCAR una señora para cocinar y limpiar; tiene referencias, prefiere dormir fuera. Informes: Telf. M-4736. O-2

SE OFRECE BUEN COCINERO, repostero, jamaiquino, cocina a la criolla y americana, también es buen criado, fino, sabe hacer cocktails, etc.; referencias: Duque de Manchester, Cleveland. A-3070. O-1

SE OFRECEN DOS ESPAÑOLAS, una para cocinar y limpiar, para corta familia, y una buena manejadora, con muchos años de práctica, o para criada de mano. Informes: M-2464. O-2

SE DESEA COLOCAR una peninsular para cocinar, a corta familia; y en la misma, se coloca un muchacho, para dependiente de café. Informes: Damas esquina Acosta, al lado de la bodega. O-2

DESEA COLOCARSE una señora joven, colombiana, con tiempo en el país, de cocinera, criada de mano, hace dulces; tiene referencias. Sueldo, no menos de $15.00. Telf. M-4380. O-2

DESEA COLOCARSE cocinero asiático, joven experto toda clase cocina y repostería, habla bien español, muy limpio, económico, sin pretensiones, y recomendación de buenas casas. Telf. A-4792. O-2

SE DESEA COLOCAR una joven para cocinar y limpiar, duerme fuera, sabe cumplir con su obligación. Telf. M-2669. O-2

DESEA COLOCARSE una señora española, de cocinera, sabe cocinar a la española y a la criolla, es muy limpia y sabe de repostería. Jesús María número 14. Telf. M-4132. O-2

SE DESEA COLOCAR un cocinero joven, en casa particular o de comercio, tiene buenas referencias, y sin pretensiones, sabe de chofer, también. FO-2726. O-2

JOVEN AMERICANA con buenas referencias y muchos años en el país, desea colocarse de cocinera, criada de mano o manejadora. Telf. A-5186. O-2

SE DESEA COLOCAR una muchacha española, entiende de cocina, sabe manejar niños; buenas referencias. Informes: Telf. U-4950. O-2

SE DESEA COLOCAR una muchacha española para cocinar y limpiar o cocinar solo, buena cocinera, desea casa de moralidad; tiene referencias de las casas que trabajó, sale a las afueras. Telf. M-6427. O-2

DESEA COLOCARSE para cocinar, una señora de mediana edad, es formal, educación de provincia. Telf. M-2826. Llamen, de 3 a 10 p. m. O-2

COCINERO, REPOSTERO, joven, español, se ofrece para casa particular, sabe las tres cocinas, principalmente la francesa, con buenas referencias. Informes, A-9704. Juan. O-2

COCINERA, REPOSTERA, española, desea colocarse, muy formal; tiene buenas referencias, solo para cocinar. Telf. I-4443. Pregunten por Lola. O-2

ENGLISH speaking girl seeks position as maid, or general for half or whole day, call F-4785. Jestina. O2

AN ENGLISH-speaking woman seeks position as cook or general maid, with English speaking family, has reference, call Ethel. Telf. M-4034. O2

UN JOVEN CHINO, cocinero y repostero, desea colocarse en casa particular, cocina criolla y española; tiene buenas referencias, va al campo también. Informes: M-4649. O-2

SEÑORA española se ofrece para cocinar y limpiar, tiene buenas referencias. Telf. F-2366. O2

SE OFRECE JOVEN chino, cocinero y repostero, desea casa particular, tiene buenas referencias, cocina criolla y española, muy limpio. Informes: I-1610. Santos Suárez esquina Durege, número 102. O-2

SE OFRECE UNA BUENA cocinera española, entiende muy bien de repostería; tiene buenas referencias, lleva tiempo en el país. Informes: M-466". O-2

SE OFRECE UNA JOVEN española, para cocinar y limpiar, a matrimonio solo, o corta familia. Informes: F-4414. O-2

O-3 Manejadoras

DESEA colocarse española cocinera repostera, con referencias; lo mismo casa de huéspedes o tren de cantinas. A-6215, A-0461. O3

DESEA colocarse una joven española de manejadora o criada de mano, tiene buenas referencias, teléfono FO-9355. O3

O-5 Jardineros

SE DESEA COLOCAR un japonés para jardinero, en finca o casa particular, es muy entendido. Telf. FO-9305. O-5

UN BUEN JARDINERO japonés, desea colocarse, muy práctico, entiende de siembras, toda clase de frutos menores, no le importa ir al campo. Informes: Telf. A-9814. O-5

EXPERTO ACREDITADO jardinero, agricultor, japonés, desea colocarse en casa particular o finca; tiene buenas recomendaciones. Telf. M-4162 O-5

O-6 Choferes

SE DESEA COLOCAR un chofer, en casa particular, comercio o cualquier trabajo; tiene referencias. Informes: FO-2653. O-6

CHOFER ESPAÑOL, serio y cumplidor, buenas recomendaciones, conozco el mecanismo de toda clase de máquinas, 12 años de práctica, en La Habana, sin pretensiones. M-3578. O-6

DESEA COLOCARSE chofer español, experto toda clase de máquinas y mecánica, sin pretensiones, y con esmeradas referencias de casas conocidas. Telf. A-4792. O-6

SE OFRECE UN BUEN chofer español, para casa particular o de comercio; no tiene pretensiones. Informes: Telf. M-2795. O-6

CHOFER ESPAÑOL, 9 años de práctica y magníficas referencias, desea colocarse. Telf. F-1925. O-6

CHAUFFEUR español, sin pretensiones, repara y ajusta toda clase máquinas, desea colocarse casa particular, tiene buenas referencias, teléfono F-6287. O6

SE DESEA colocar buen chófer español, muchos años de oficio y buenas referencias. Informes, teléfono M-2795. O6

O-10 Oficinistas

TAQUIMECANOGRAFA: Hablando inglés, se ofrece para oficina, tienda o cosa análoga, sin pretensiones de sueldo. I-2696. O-10

I-2696. TENEDOR DE LIBROS por horas: Contabilidad, libros atrasados, 1 y Medio por Ciento, Impuestos, etcétera. O-10

O-12 Ofertas-Varias

PROPIETARIOS DE FINCAS: Se ofrece avicultor, muy práctico en la cría de aves y los pollitos, es carpintero, hace todas las comodidades que requiere la finca, muy práctico en la cría de cerdos; entra en negocio. Telf. A-2348. O-12

SE OFRECE JOVEN española, para acompañar señoras, también para cuidar niños recién nacidos, habla inglés, y tiene muy buenas referencias, prefiere para viajar. Telf. A-3343. O-12

SE OFRECEN

SE DESEA colocar un joven para cualquier cosa, lleva tiempo en el país, sabe de sirviente, sabe de ayudante de chófer, sabe fregar máquinas, tiene título. Llame al teléfono U-6527. O12

JOVEN ESPAÑOL, con instrucción, edad 20 años, desea colocación, comercio o lo que se le presente; no tiene pretensiones, garantías, las que deseen. Habana 71. Telf. M-4685. O-12

SE DESEA colocar un joven español de portero osegundo criado, es trabajador y honrado, tiene buenas referencias. Telf. M-5052. O12

MUCHACHA ESPAÑOLA, acostumbrada a viajar, se ofrece para atender a familia que se embarque para Europa; inmejorables referencias. Informes: Telf. FO-2278. O-12

SE COMPRAN

C-1 Casas

AL CONTADO

COMPRO

POR GRANDES QUE SEAN

CASAS y Edificios

CORREDORES

Traigan medidas, frentes y descripción renta y último precio

ALBERTO HERNANDEZ

CUBA 81, ALTOS
esquina a Sol

10 A. M. a 1 P. P.

C-5 Muebles y Prendas

M-2680: COMPRO TODA clase muebles, enseres establecimientos, baúles, maletas, máquinas coser, escribir, pianos, pianolas, libros, efectos profesionales, oro viejo, plata, objetos Arte. Camión puerta. ¡Dinero!. C-5

A-4559: COMPRO MUEBLES finos, corrientes, baúles, maletas, antigüedades, objetos arte, máquinas coser, escribir, archivos, oro, libros, porcelanas. Liquido casa completas. Pago bien. Negocio rápido. A-4559. C-5

A-7757: COMPRO MUEBLES general. Liquido casas completas, huéspedes, hoteles, etc. Baúles, maletas, oro viejo, antigüedades. Efectos profesionales, libros, pianos, máquinas coser, escribir. Acudo día festivo. C-5

COMPRAMOS JOYAS, monedas de oro, plata, antiguas o rotas, oro en todas cantidades. Pagando el mejor precio. Inmediatamente será atendido. Telf. A-3650, Obrapía 105. C-5

C-6 Maquinarias

SOLICITUD DE MAQUINARIAS

Deseo comprar 3 trapiches, de 30 pulgadas, a 4 pies, con guijos, de 8 a 12 pulgadas; vírgenes Rosslot, con sus engranes y motor. Ramón Cortizas, Manzana de Gómez 453 y 454. Telf. M-2758. C-6

COMPRAMOS MAQUINARIA

Usada. Compramos para exportación maquinaria usada. Industrial y Agrícola, en condiciones de funcionamiento. No hierro viejo. Trato directo con los dueños. Envíe detalles completos y precios. Compañía Inversiones Atlas, Apartado 1088. C-6

C-12 Objetos-Varios

SE DESEA COMPRAR

Una bicicleta, para una niña de 8 años. Avisen: Telf. F-2058. C-12

A-0236: COMPRO OBJETOS de Arte, plata, porcelanas, bronces, lámparas finas, juegos cuarto modernos, equipajes, objetos finos exclusivamente. Pago bien. Operación rápida. "La Internacional", Virtudes número 30. Telf. A-0236. C-12

ATENCION: COMPRO objetos de Arte en plata. Telf. M-8733.

PUPITRES: COMPRO, VENDO, de todas clases, archivos, máquinas escribir, sumar, calcular, mimeógrafos, muebles de oficina, en general. Llame y vea. Villegas 6. A-8054. C-12

SE VENDEN

V-1 Casas

GANGA: $2,200.00 CASA moderna. Fábrica acera brisa, sala, saleta, tres cuartos, techos monolíticos. Dejo parte en hipoteca Fábrica 55, altos, frente Parque. X-2923. No corredores. V-1

SE VENDEN

GRANDES OPORTUNIDADES

El azúcar está subiendo, aún es tiempo, mañana se lamentará no haber aprovechado estas oportunidades, Escobar, preciosa casa moderna, 3 plantas, cantería, $22,000.00. Vale doble. Gerardo Mauriz, Empedrado 30. Telf. M-7586.

VEDADO: CALLE 17, ESQ. $11,500

Casa próxima Parque, techos monolíticos, sala, comedor, 4 habitaciones, garage, 600 metros; otra, 7 x 36, sala, comedor, 4 habitaciones. Antigua, $5,000.00. Gerardo Mauriz, Empedrado 30. M-7586.

ALTURAS ALMENDARES $14,000

Moderna y bonita casa, una planta, sala, antesala, cuatro hermosas habitaciones, dos lujosos baños, garage, jardín, traspatio, situación magnífica. Gerardo Mauriz, Empedrado 30. M-7586.

REPARTO LA SIERRA, $12,500

Preciosa casa de esquina, la mejor situación, esquina fraile. Muy cómoda; otra próxima al Crucero de La Playa, esquina, 4 cuartos, garage y demás, $5,800.00. Gerardo Mauriz, Empedrado 30. M-7586.

BUEN RETIRO, ESQ., $6,500

Casa con 1,300 varas. árboles frutales, techos monolíticos, 4 habitaciones, amplio hall; otro chalet, que costó $40,000.00, por $17,000.00. Gerardo Mauriz, Empedrado 30. M-7586

SAN MARIANO, $9,000

Hermosa casa, 1,000 metros, de dos calles. Se admiten valores en parte de pago. Gerardo Mauriz, Empedrado 30. M-7586.

ALMENDARES: Vendo lujosa casa, jardín, portal, sala, dos habitaciones, baño intercalado, comedor, garage, mucho terreno, frutales. Precio: $3,500.00; entrada, $500.00; mensual, $30.00. Dueño: FO-2212, Rodríguez. V-1

(A LOS CARNICEROS)

Se vende o se arrienda local arreglado para carnicería, con buena barriada. Informes: Castillo 45, (bodega). V-1

SE VENDE O CAMBIA una gran casa, con 48 habitaciones, todas con lavamanos, agua corriente, 9 baños, con todo su equipo, cielo raso, instalaciones modernas, gran comedor, cocina, etc. La cambio por una casa para vivirla, tiene que ser en el Vedado o La Habana, la mía no puedo atenderla, por ser profesional y no tener tiempo de administrarla. Puede sacársele magnífica renta. Para más detalles, llame: Telf. A-4191. Si no hay buenas intenciones de hacer negocio, no molesten. V-1

$1,000.00 CONTADO Y $1,200.00 al 7 por ciento, se vende la casa Fábrica letra G., con sala, saleta, tres habitaciones, servicios y cocina. Llave e informes: Farmacia esquina Santa Felicia o en el colegio Soto. Bernaza 60. Si no se vende, se alquila en 20 pesos. V-1

VENDO SIN ESTRENAR, San Mariano 61, entre D-Strampes y Juan Delgado, hall, dos cuartos a cada lado, otro criados, buen baño, garage. Mucho traspatio. Dueño: I-1603. V-1

VENDO NUEVA, GOICURIA 80, entre Milagros y Libertad, sala, saleta, tres habitaciones, otra criados, comedor, gran traspatio, entrada automóvil. Directamente dueño: I-1603. Está deshabitada. V-1

APROVECHE ESTA OPORTUNIDAD

SE VENDE una parcelita de terreno que mide 6 metros de frente por 14 de fondo, dando un total de 84 metros, por la suma de $4,200,00, situado en San José y Manrique. Informes, Mr. González, Finlay número 143, U-4163.

VEDADO, se vende una buena esquina fabricada con cuatro casas, alquilada a establecimiento, precios de situación. Informan, I esquina a 9, botica, Vedado. V1

V-2 Solares

ALMENDARES: VENDO parcela única en el radio, 11.50 x 23. Precio: $2.75 vara, Facilidades pago, tranvías, ómnibus, situación espléndida. Ambiente inmejorable. Completamente llana. Más detalles: FO-2212, Rodríguez. V-2

LIQUIDACION DE ESQUINA, VEDADO, SOMBRA, A $4.50 LA VARA

Se vende la esquina de 19 y 14, acera de la sombra, con 27 varas de frente, por 30 de fondo. Incluyendo en este precio las aceras, por la calle 19, que están pagadas. Informes: Sr. Marrero, Telf. A-7672. V-2

MIRAMAR: A $2.50; Vedado, calle 6 a $9.00; calle G., sombra y esquina, $15.00; calle 17, esquina, $15.00. García. U-1363, de 12 a2, solamente. V-2

SE VENDE UN TERRENO en Alturas de Almendares, Avenida de Los Aliados, entre Avenida de La Victoria y Avenida de Columbia, 15 x 35 varas aproximadamente. No corredores. Informes: M-1262. V-2

VEDADO: CALLE 25 y 26, Reparto Kohly. El mejor solar de este Reparto, esquina de fraile. Véalo. Se vende barato y con facilidades de pago. También otro de cuarto, en las mismas condiciones. Telf. U-1163. V-2

V-3 Fincas Rústicas

CARRETERA CENTRAL: Finca recreo. Se vende a precio situación, mucha arboleda, pozos, caminos, casa mampostería, «Villa Carmen», enre San Francisco Paula y Cotorro, frente al Apeadero «Villa Rosa», tranvías a Güines. V-3

VENDO EN $2,500.00 bonita finca, muy cerca Habana, con luz eléctrica, casa madera, buena agua. Trato directo: F-4825. Situación, La Ursula, Arroyo Arenas. V-3

V-4 Establecimientos

CAFE-LECHERIA

Vendo en el mejor punto de La Habana, al lado de un treatro. Deja $100.00 libres al mes. Con $400.00 contado, resto facilidades. Me urge. Véame hoy mismo. Informes: Reina 3, cafe «La Corona». Meizoso. V-4

GANGA: TINTOREROS. Regalo una tintorería, 16 años establecida, con todos los enseres que se necesita para trabajar. No trato charlatanes. Informes: Antón Recio y Monte, Benito, café. V-4

VENDO UNA INDUSTRIA, por la décima parte de su valor. Está trabajando y puede verse a cualquier hora del día. Real 7, La Lisa, Marianao. V-4

VENDO, cambio bodega cantinera, buena venta, poco alquiler, se da a prueba, por casa que valga 4, cinco mil pesos. Informes directamente con propietario. San Francisco 55, altos. Habana. V4

BODEGA a la moderna, todo nuevo, la vendo por tener negocios en el campo, venga hoy y aprovechará ganga. Corral Falso y Cruz Verde. La Perla, Guanabacoa. V4

SE VENDEN

VENDO BODEGA

Sin competencia. Hace $40.00 de venta. Sola en esquina. Vea gran negocio, quizás le convenga, es una verdadera oportunidad. Informes: Pravia, Belascoaín 50, esquina a Zanza, café. V-4

V-5 Muebles y Prendas

REALIZAMOS

muebles de oficina, máquinas sumar Burroughs, recibidor, sala, cuarto y comedor y sueltos, cama, cunas, lámparas, cuadros óleo, objetos de arte y nevera en Corrales 53.

BAULES Y MALETAS

Maletines de uso y nuevos de todas categorías, a precios módicos. También compro, cambio por muebles o prendas viejas de oro y otros objetos. Corrales 53.

RELOJES Y JOYAS

De oro, 18 kilates y platino y brillantería fina, muy baratos y cambio por prendas viejas, rotas, pasadas de moda, por muebles u otros objetos. Corrales 53.

CAMARAS GRAF Y OTRAS INSTRUMENTOS DE MUSICA

Radio, electrola, victrola, maletín, violines, guitarras, flautas, clarinetes, saxofón, mandolina, trompeta, bombo, drum, baratísimos; los cambio por prendas de oro viejo, objetos de arte, muebles. Corrales 53.

MAQUINAS DE COSER

Singer, de ovillo y lanzadera, cadeneta, las garantizamos como nuevas, las cambiamos por oro viejo, prendas rotas, pasadas de moda y por muebles y otros objetos, en El Vesubio, de Piñón y Hermano Corrales 53, al fondo de La Isla de Cuba. M-1737. V5

VENDO POR EMBARCAR soberbio juego cuarto, tres cuerpos, Arte Moderno, sala dorado, once piezas, comedor Adán; espléndida lámpara; comedor Renacimiento, fino; bureau plano; nevera botellón; Singer, ovillo; cuadros, objetos de Arte. Todo urge venta. Primera oferta, Manrique 130, bajos, entre Reina y Salud. V-5

VENDO REGIO CUARTO, tres cuerpos, $95.00; comedor, Renacimiento español, $85.00; recibidor Renacimiento español, $45.00; máquina coser, $18.00; piano, $30.00; sala, $20.00 nevera-botellón; lámparas, Perseverancia número 2. San Lázaro y Lagunas. V-5

MUEBLES, juegos cuarto, desde $30, sala, $18; recibidor, $20; 1 mimbre, $18; comedor, $35 Arte Moderno, $68; estilo Renacimiento, $100; cuarto, 3 cuerpos, Arte Moderno, $115; camas, $5; niño, 4; neveras, $6 y $12; sillones portal, par, $6; sala, $3.50. Infanta 88, U-4352. Cao y Fita. V5

«UNA CASA COMPLETA» de muebles y lámparas, $10.00 menesuales. 1 juego cuarto, juego comedor, juego sala, nevera, 3 lámparas, 2 sillones-portal, 1 cama niño, 1 fiambrera. Todo $10.00 mensuales, libre conducción. Ventas a plazos, a toda la Isla. «La Comercial», Neptuno 153. V-5

«UNA CASA COMPLETA», $15.00 mensuales, juego sala, juego comedor, juego cuarto, nevera, 3 lámparas, mesa-teléfono, 2 sillones-portal 1 cama hierro, 1 fiambrera, 1 sombrerera y 1 mesa escritorio. Todo, $15.00 mensuales, libre conducción. Ventas a plazos, a toda la Isla. «La Especial», Neptuno 159. V-5

MAQUINAS D ECOSER

Singer, de ovillo y lanzadera, cadeneta, las garantizamos como nuevas, las cambiamos por oro viejo, prendas rotas, pasadas de moda y por muebles y otros objetos en El Vesubio, de Piñón y Hermano, Corrales 53, al fondo de La Isla de Cuba. M-1737. V5

MUEBLES DE LUJO y corrientes en todos estilos, especialmente Arte Nuevo. Fabricamos rápidamente los que usted elija, y liquidamos todas las existencias, así como joyería, relojería, lámparas, etc., al contado y a plazos, con las mensualidades que le convenga. Tenemos compradores para sus muebles, en cambio por los nuestros y le alquilamos a los que necesite, dándole opción a comprarlos, rebajando la mitad de lo que haya pagado. La Casa Ruisánchez (que anuncia la verdad), Angeles 13, esquina a Estrella (del 25 al 31) Telf. A-2024 V-5

MUEBLES Y JOYAS a plazos: Juegos cuartos, sala, comedor, Arte Moderno, hasta con 10 pesos entrada y pagar como usted quiera. También joyas de todas clases. Grandes facilidades de pago. «La Eminencia», Neptuno 188 entre Gervasio y Belascoaín. V-5

MAQUINAS DE COSER

«Singer», ovillo central e industriales. Tenemos gran surtido, con facilidades de pago. Tenemos piezas de repuesto, todas clases. Compramos y cambiamos. Pagamos doble. Angeles 36 y Sitios. A-8861. V-5

URGENTEMENTE VENDO juego cuarto, con chiffonier, $32.00; comedor, caoba, $35.00; sala, caoba, $15.00, con espejo; radiola R. C. A., $25.00; piano moderno, barato. A-5704 Jesús del Monte 27, altos. V-5

V-6 Maquinarias

TRAPICHE: SE VENDE barato, de tres mazas, con recipiente y volante. Se puede sacar jugo guarapo a mano. F. número 266, Vedado. V-6

BOMBA-TURBINA: «Lecourtenay», 8 por 10 pulgadas, eleva el agua 245 pies, 2,000 galones por minuto. Motor General Electric, 250 H. P., 1,800 R. por minuto, 440 volts, tres fases, 60 Cy., tipo K. T. 559. Informes: FO-1513. V-6

V-7 Automóviles y Accesorios

BUICK CERRADO, DEL 30

Como nuevo, pintura de fábrica, siete pasajeros, seis gomas nuevas. Admitimos proposiciones por Ford o Chevrolet cerrado. Informes: Línea 52. F-1706. V-7

CAMIONES FORD y Chevrolet, con sus gomas buenas y chapa, desde $25.00. Enviamos fotografías al interior, de cualquier automóvil que nos pidan. «El Relámpago», Concha 113. V-7

VENDO BUICK LIGERO, $70.00. Pontiak, cuña, $110.00. Véalos. Garage: Chávez y Pocito. V-7

MARQUETTE SEDAN, 4 puertas, del 31, está igual que nuevo, lo doy baratísimo. Tengo otros sedanes que los estoy regalando. Venga a verlos. «El Relámpago», Concha 113. V-7

SE VENDE UN AUTOMOVIL Dodge, cerrado, «Victory Six». Calle 29 número 38, entre A. y B., Vedado. V-7

CAMION FORD DEL 29. Carrocería abierta, propio para una finca o repartos de cualquier industria. Lo doy barato. M-2270, Aguiar 95. Sr. Pérez. V-7

BUEN negocio, con 150 pesos para una guagua, trabajando siempre, garantía absoluta, vea a Fernández, guagua número 33, Lawton Batista. V7

SE VENDE una cuña coupé, marca Oldsmobile, en perfecto estado. Se da barata. Tiene cuatro gomas nuevas. Para informes llamar al teléfono A-5635. V7

SE VENDE UN CAMION «White», de 5 y media toneladas, con su encerado y demás enseres. Todo en perfecto estado, $750.00. A-1334. V-7

SE VENDEN

SE VENDE UN CAMION Chevrolet, de 1 y media tonelada, con las 4 gomas nuevas, 10 de Octubre 569. Telf. X-1798. V-7

FORD SEDAN 1931, 4 puertas, 6 ventanas. Vendo barato. Sr. M-2270, Aguiar 95. V-7

VENDO: CAMIONCITO Ford, propio para fábrica cigarros, tabacos, reparto cualquier industria, como nuevo, carrocería cerrada. Modelo 29. Sr. Pérez. M-2270. Aguiar 95. V-7

VENDO AUTOMOVIL Chevrolet, cerrado, de dos puertas, casi nuevo. Véalo, no pierda esta oportunidad. Garage, Concha 11. Su dueño. Telf. X-1897. V-7

MOTOCICLETAS: Me retiro definitivamente de este negocio, realizando en pocos días toda la existencia de motos. y accesorios, a cualquier precio, acaso nunca más tendrán los aficionados una oportunidad como la presente de comprar una motocicleta de fama universal, a precios increíbles. Los que tengan motos Harley Davison tiene la gran ocasión de reponer todas sus piezas gastadas, por muy pocos centavos, por tener de esta marca algunos miles de pesos. Este no es un anuncio de tantos para engañar al público. La correspondencia del campo: José Presas, Espada y San Lázaro. V-7

GRAN TALLER DE CHAPISTERIA

Reparación en general de radiadores, pintura «Duco», soldadura autógena, de Enrique Padilla. Infanta 5, entre Jovellar y San Lázaro. Telf. U-7267. Esta casa pinta con «Duco» todas las reparaciones de los trabajos de chapistería, con precios muy reducidos y con toda garantía, en las reparaciones generales. Mi interés es que sea usted cliente para siempre.

BARATOS: VENDO Varios Ford, Chevrolet, 4 puertas, dos puertas: cuñas Ford, Chevrolet, Cupés Ford, Chevrolet. Perfectas condiciones. Toda prueba. Garantizados, Sr. Pérez. M-2270, Aguiar 95. V-7

CAMION BROADWAY tipo comercial junior, en buen estado, carrocería cerrada y andando, con arranque. Se vende o cambia por automóvil, una casa, un solar u otro camión chiquito. Puede verse: Real 145, Ceiba. Telf. FO-1076. V-7

V-8 Instrumentos de Música

EL BRILLANTE

Es la casa que vende pianos y pianolas de todas marcas con la misma garantía que de nuevos. Muy baratos, con grandes facilidades de pago. Aguila 139. V-8

POR EMBARCARSE. Se vende un piano marca «Biddle», en perfecto estado, en $70.00 y un juego de sala, tapisado, con su espejo dorado, completo, en $20.00. Puede verse: Castillo número 11, letra E., bajos, frente a Cádiz. V-8

MAJESTIC 1932, completamente nuevo, elegante gabinete, $50.00; el de la Sociedad, $18.00, regalo antena; ortofónica, elegante gabinete, $8.00; pianola, $50.00. Muchos rollos. Indio número 5. A-2326. V-8

PIANOS. GANGA

Vendo al contado o a plazos y alquilo, nuevos y de uso, de las mejores marcas. Magníficas condiciones. Gustavo Pérez Jacomino. Avisos: Telf. M-9944. V-8

PIANO completamente nuevo, se vende en Monte número 18 entre Aguila y Angeles, ofrezca usted. Véalo hoy mismo. V8

AFINE SU PIANO, pianola por $2.50. Absoluta garantía. Virgilio Fernández, procedente de grandes fábricas europeas. Taller de reparaciones de pianos y autopianos, Zulueta 36 y medio. M-3040. V-8

V-9 Utiles de Oficinas

BUROS, ARCHIVOS y máquinas de escribir, de ocasión, desde $5.00; libreros giratorios; mesas de todos tamaños. No reparo precio. Véalos, Villegas 6. A-8054. V-9

MUEBLES OFICINA, archivos, cajas seguridad, tarjeteros, Kardex, bufetes, mesas, giratorias, satélites, ventiladores, máquinas escribir, sumar, cheques, sillería y otros útiles oficina. Se venden y permutan. Compostela 53 cerca Obispo. V-9

V-11 De Animales

VENDO mulos, carros y arreos de todas clases, caballos, mulos de monta, un burro semental de 7 cuartas, cesta de mimbre, cochecitos. TODO MUY BARATA. JARRO Y CUERVO. Marina número 3. Jesús del Monte Teléfono X-2876. V-11

V-12 Objetos-Varios

CON ENVASES A $0.70

Vigorosas matas de cocos indios, de 10 pies de alto; sueltas, sin envases a $0.40; más chicas, a $0.30. Epoca lluviosa, siempre muchos cocos. La planta que más adorna y produce. Vea muestra en Monte 8, panadería. Telf. F-1113. V-12

PARA EL HOGAR

PH-2 Reparaciones de Muebles

DORAMOS A FUEGO: Lámparas, las restauramos, plateamos y reformamos. Forramos pantallas de seda. Fábrica de Lámparas «Electra», Salud 23. Telf. A-7146. PH-2

«EL SIGLO»: TALLER Ebanistería y carpintería fina, construye mobiliarios a la orden, todos estilos. Barnizamos y restauramos muebles todas clases. Compramos, vendemos y cambiamos objetos Arte. Precios módicos, Manrique 189. A-6135. PH-2

RESTAURAMOS MUEBLES. Casa «Pardo» U-5761. Barnices muñeca, esmaltes «Duco», pinturas mimbres a vapor, tapicería en general. Hacemos muebles encargo. Los reformamos, envasamos, azogamos espejos, ponemos cristales, trabajos garantizados. Precios baratísimos, San Rafael 130. PH-2

SUS MUEBLES SE LOS Arreglo, barnizo, esmalto, tapizo, etc. Llame: A-7558, Aguila 145. Trabajo a domicilio. Rouco. Vendo nevera redonda y otras gangas. PH-2

PH-6 Interés para el Hogar

SE COMPONEN MALETAS y toda clase de artículos de cuero. Talabartería «Romero», Monserrate 29, frente al parque Zayas. Llame: Telf. M-3916. PH6

PARA LAS DAMAS

PD-6 Interés para las Damas

MODISTA, SOMBRERERA: Hago cualquier modelo en su cara, reformo, $0.50. De un sombrero viejo, un modelo. Vestido seda, $2.00; algodón, $1.50. Saco moldes. Campanario 114 Telf. A-2492, Celestina. PD-6

MECANICO: MAQUINAS COSER. Para reparaciones garantizadas y cuanto necesite, relativo a máquinas. Arreglar. Comprar. Avise al señor Arias. U-7444. Urgentemente será atendida, 19 años empleado «Singer». PD-6

«EL PENSAMIENTO»: Calzado a medida, cómodo, elegante. Especialidad, pies delicados o defectuosos. Hacemos y forramos zapatos con tela de su vestido. Pasamos a domicilio, Luyanó 37, (Toyo). I-6608. PD-6

GIROS Y LETRAS

CAJAS RESERVADAS

Las tenemos en nuestras bóvedas, construidas con todos los adelantos modernos y las alquilamos para guardar valores de los interesados. En esta oficina daremos todos los detalles que se deseen.

N. GELATS Y COMPAÑIA
106 Aguiar 108, esq. a Amargura.

DINERO E HIPOTECAS

SE OFRECE

DESEO COLOCAR $10,000.00 en primera hipoteca, sobre casa Habana o Vedado, en una o dos partidas. J. P. Quintana, Chacón 23. Telf. A-7733 FO-2188. Z-S-O.

HIPOTECAS. Tengo dinero en pequeñas y grandes cantidades para la Habana, Vedado y repartos. Interés según garantía y situación. Operaciones rápidas. Seriedad absoluta. Quesada. Telf. F-5584. Z s o

DINERO

Doy grandes y pequeñas cantidades en hipoteca, desde el 6 por ciento en adelante, para La Habana y sus barrios. También tengo para los Repartos. Operación rápida y absoluta reserva.

JULIO C GRANDA

Obrapía 33. Telfs. M-5921, F-5759. Z-S-O.

DINERO

No pierda tiempo. Cuando necesite tomar dinero en hipoteca o pagaré, vea a Fernández Alvarez. San Ignacio 50. Telf. A-4432, de 2 a 4. Operaciones rápidas y absoluta reserva. Z-S-O.

Z-S-T. Se Toma

$600.00 AL 12 POR CIENTO, con primera hipoteca de casa, excelente situación, con jardín, portal, siete posesiones, techos monolíticos, etc. Informes, exclusivamente al capitalista, M-6680. Z-S-T.

PRO ARTE MUSICAL. Compro Bonos. Vendo. Sr. Zanón, de 12 a 2 y media. Telf. M-8806. Z-S-T.

Dinero en Hipoteca

En todas cantidades, al tipo más bajo en plaza. Con la mayor reserva y prontitud.

MIGUEL F. MARQUEZ
Empedrado No. 16, altos, esquina a Cuba

ENSEÑANZAS

E-1 Academias

CORTE Costura. Modista titular, sistema Parrilla, hace por figurín toda clase trabajos, confecciones y moldes. Da clases día y noche, precios situación. Visíteme y saldrá complacida de su vestido. Aprenda hacer su ropa. Neptuno 24, frente cine Encanto. A-5977.

GRAN ACADEMIA Comercial, inglés, taquigrafía, mecanografía, aritmética y teneduría de libros. Director: Luis B. Corrales, Reina 113. Enseñanza peresonal, sólida y rápida. Obsequio: Clases Mecanografía $1.00 mensual. Fundada en 1894. E-1

Por Correspondencia

Ortografía Práctica, Gramática, Mecanografía, Aritmética, Contabilidad, etc. Cursos absolutamente prácticos por correspondencia, garantizamos enseñarlo o devolvemos su dinero. Millares alumnos satisfechos en todas partes. Solicite HOY MISMO amplios informes libremente. Gran Academia Mercurio, Dragones 42, Habana.

«ACADEMIA INTERNACIONAL» Rápidamente. Experta Profesora (corte sistema «Alemany». Estudios facilísimos. Expido título. Precios convencionales. Vendo método. Domicilio y Correspondencia. Autora: San Lázaro 131 Sucursales: F-3701 U-7997 U-2730 A-7044. Vista Hermosa B., Cerro. E-1

E-5 Profesores

PROFESORA DE PRIMERA y Segunda Enseñanza. Ingreso al Instituto y Escuela Normal del Hogar y Kindergarten. Inglés. Precios módicos. Telf. U-1152. E-5

MISS CHRISTIAN. Clases colectivas y privadas, en inglés y francés, a señoras, señoritas, exclusivamente. Precio módico. Línea esquina 14, apartamento letra E. Llamen: F-6547. E-5

BAILES: Prof. Chileno R. CAÑAS Danzón, son, fox, blue, tango. Aprendizaje rápido. Doy práctica con la enseñanza. Bailes de teatro. Seriedad. Competencia. Clases a todas horas. Empedrado 60. E-5

PROFESORA INGLESA, de Londres, da clases en su casa y a domicilio. Telf. M-8480. E-5

CLASES DE HISTORIA Universal e Historia Natural, dos horas diarias de clases, $10.00. Para informes: C. García. Telf. FO-3321. E-5

INGLES: PROFESOR americano, con dos títulos, métodos más rápidos, prácticos, modernos, Malecón 37, altos y San Lázaro 114, altos. M-3405. Duncan Thomas. E-5

INGLES. Taquigrafía, (Inglés y Español). Teneduría, Cálculos Mercantiles. Hecanografía y Matemática. Clases a $9.00 mensuales, a domicilio. Profesor F. Hitzman, Informes, Reina 30, altos. Traduzco también cartas o documentos de español al inglés. E5

INGLES

Enseñado por profesora americana. Sorprendentes resultados en pocas semanas. El discípulo leerá, escribirá y hablará el inglés en breve tiempo. Lecciones a domicilio, también. Miss. Kapan, «Gran Hotel», Teniente Rey y Zulueta. M-9896. E-5

DE INTERES GENERAL

PERRO de caza extraviado de la casa Amargura 64, por Compostela, color carmelita y motas blancas. Se gratificará a persona que dé razón o que entregue. M-5745. Prds.

SE DESEA SABER el paradero de Manuela García y García, la solicita su hermana Vicenta García. Dirección: Aguila número 273.

PERDIDA: SE GRATIFICARA con $5.00 a quien devuelva una cartera con dos llaves y papeles que sólo tienen interés para su propietario, Villegas 58, altos, de 12 a 4 p. m. y Muralla 90, de 9 a 11 a. m. Sin averiguaciones. I-G.

¡OJO! ¡OJO PROPIETARIO! El único que garantiza la completa extirpación del comején, usando el mejor procedimiento y gran práctica, 10 de Octubre 534. Telf. I-3302. A. Piñol. I-G.

CLINICA DE FAJAS

Arreglamos cualquier faja vieja. Adaptaciones. Modificaciones. Confeccionamos todos modelos. Muy barato. MERCEDES atiende señoras. Fajas para Colon, estómago, operados, vientres péndulos, maternidad. Reductora etc., RETENTOR la faja que cura la hernia. Muchos testimonios. Garantía, servicio. Consultorio Ortopédia. Mecánica, Neptuno No. 147. bajos, esquina a Escobar Teléfono U-1178. Servimos interior.

M.E.C.D. 2016

La Gran Bretaña y Francia propondrán una moratoria sin condiciones

A TRAVES DE LA VIDA

Por HECTOR DE SAAVEDRA

LOS QUE FUERON....

No podrá negárseme que por simpatías de ideas que concuerdan con nuestros sentiientos, se crea en nuestro espíritu un estado de afecto, con personas que apenas tratamos o que no hemos conocido más que por determinadas referencias.

Un día, en una situación así, tuve una pena, un verdadero sentimiento de dolor, al leer el cablegrama que anunciaba la muerte del notable literato español Eusebio Blasco.

Sucede, en estos casos, que se recibe la nueva como si se tratara de una persona amiga, y se siente sinceramente, en ese breve instante de angustia que oprime el corazón, como si el desaparecido hubiese estado en nuestra compañía y su pérdida marcara el vacío en torno nuestro.

Y es que estamos tan estrechamente ligados al sentimentalismo, que la vida no ejerce más influencia en el espíritu que aquella que procede de nuestros afectos y cariños. Los pasos del hombre, si es verdad que los dirige la cabeza, no es menos cierto que proceden del corazón. Nuestras acciones dependen de nuestras creencias y la fe no nace sino del convencimiento que tiene el espíritu, por una corriente maravillosa de simpatía, que nos hace formar nuestras ideas, con las ideas de los otros.

El escritor que acaba de morir, para tristeza de las letras españolas, no era amigo mío, ni contertulio, ni siquiera un conocido con quien se tropieza a diario. Lo ví de lejos, varias veces, le hablé una, en ocasión bien crítica y le leí siempre. Por esto último lo conocía y lo amaba.

Ya digo que le ví en diferentes ocasiones cruzar por el «boulevard» en París, o sentado en la terraza del café de la Paix. Un amigo mío, nombrado Delatte, que era corresponsal del periódico «El Nacional», de Romero Robledo, me contó muchas cosas de Eusebio Blasco.

—Somos paisanos— me dijo mi amigo— de la misma Zaragoza, y no admitimos que haya mejor virgen, ni más milagrosa, que la Pilarica. Eusebio, con todo su descreimiento de hombre de mundo tiene una fe ciega en la Santa. Por lo demás ya sabe usted que no tiene un «cuarto».

—Pues yo le creía rico.

—¡Porque tira todo lo que le cae! Figúrese que un vez me pidió un «luis» que necesitaba para no sé que cosa. Se lo dí, y como continuáramos andando y habláramos de otro asunto se detuvo a las dos cuadras y con mis cuatro duros compró un bastón que vió en la vidriera de una tienda. Esta es su riqueza; mayor sin duda que la de todo el mundo, porque cuenta con el dinero de todos. Eso sí, lo da como lo pide. La reina Isabel le educa a sus hijos y fué ella la que con su influencia lo metió en «Le Fígaro» donde escribe con el seudónimo de «Mondragón».

Ese era Blasco. La causa por que le hablé fué bien original. Yo era amigo de su hermano Ricardo Blasco, corresponsal en París de «La Correspondencia de España». Bonafoux, Arzubialde (de «El Imparcial), Delatte, Argyriader (un periodista griego) y algún otro exótico que traía Bonafoux de sus relaciones socialistas nos reuníamos en el cafe ««The Criteroum», frente a la Estación de de San Lázaro.

Un día que los periódicos hablaban de los motines y tumultos en el barrio Latino, se nos ocurrió a Ricardo y a mí el ir a curiosear. Pasamos el río y cuando estábamos en pleno boulevard Saint-Michel, mirando los ómnibus quemados vimos a la caballería de la Guardia Republicana que, sable en mano, cargaba. Echamos a correr y en la huida Ricardo Blasco cayó prisionero de un piquete de policías.

Conociendo las consecuencias graves que tiene para todo extranjero que se mete «en las cuestiones de familia» fuí al Fígaro y referí a Eusebio la situación de su hermano. Se movieron influencias, intervino la Embajada y al cabo de dos días soltaron a Ricardo, pero nadie pudo quitarle la paliza que le habían dado y que los franceses llaman **passage a tabac**.

No tuve ocasión de hablar nunca más con Eusebio Blasco, pero seguí leyéndolo fervientemente y tengo todos sus libros.

Murió pobre como vivió siempre y sus últimos años los empleó en pedir clemencia para los otros pobres..

COMIENZA A HABER CHOQUES, AUNQUE SOLO DE PALABRAS, ENTRE LA POLICIA DE WASHINGTON Y LOS VETERANOS QUE ESPERAN SUS BONOS

Las convenciones políticas reunen a preeminentes personalidades E. U.

Con motivo de la celebración de las convenciones de los grandes partidos políticos americanos para la designación de candidatos a la Presidencia de la República, son muchas las reuniones que han efectuado últimamente los comités encargados de organizarlas. La foto presenta a tres preeminentes demócratas, miembros de la comisión organizadora de la convención de Chicago, que son, de izquierda a derecha: Senador Cordell Hull, James A. Farley y Norman E. Mack.

La discusión del pago de los $2.400.000,000 fué pospuesta por la Alta Cámara para hoy

WASHINGTON, junio 16 US—Algunos de los leaders radicales de los veteranos, tal vez puestos de mal humor por la constante lluvia que ha convertido sus campamentos en lagos, tuvieron varios encuentros de palabra con las autoridades.

Mientras tanto el senado posponía hasta mañana la discusión del pago de los $2.400.000.000.

Los leaders gubernamentales trataron hoy de echar a un lado la medida del bono pero su tentativa fué derrotada por los esfuerzos del senador Thomas de Ocklahoma.

El comité de finanzas votó en contra de la medida, y en esta acción los leaders de la oposición ven el cumplimiento de su predicción de que el senado la derrotará por un márgen de dos a uno.

El encuentro entre la policía y los veteranos ocurrió al ordenar el departamento de bomberos la evacuación de un viejo edificio sito en la avenida de Pennsylvania que albergaba a 150 hombres. La policía dió ordenes de que estos se trasladaran al campamento «Bartlett», en las afueras de la ciudad.

Encabezados por George Alman de Oregón, depuesto de leader por sus tendencias radicales, un crecido número de veteranos desafió a la policía, negándose a cumplir las ordenes de evacuación. Alman se encaró con el capitán de la policía William G. Stott, un ex-marino agresivo y aguerrido que insistía en el cumplimiento de la orden.

«Mis muchachos han obrado con cuidado hasta ahora pero pronto habrá un cambio», dijo Alman.

El ex-marino frunció el ceño y contestó:

«Para que nos entendamos bien quiero manifestarle que estamos preparados para cualquier caso de emergencia ¿me entiende?

El incidente se dió por terminado al acceder los veteranos a la petición de la policía y al prometer Strott que les encontraría donde alojarse sin necesidad de retirarse de la ciudad.

En las primeras horas de la mañana circuló el rumor de que el ejército entero se dirigía hacia el capitolio para exigir que se cumplieran todas las promesas. Esto fué negado en los crículos oficiales.

EL AVIADOR DICKINSON PERDIO YA LA ESPERANZA DE BATIR EL RECORD DEL CAPITAN HAWKS

Al realizar el vuelo por el Continente se ha visto obligado a aterrizar ayer

NEWARK, Nueva Jersey, junio 16 (US).—El capitán James B. Dickson, de la reserva aérea de los Estados Unidos, remontó el aire en el aerodromo de Newark, a las 4.52 de la madrugada de hoy con el propósito de batir el record establecido por Frank E. Hawks en vuelo transcontinental del Este al Pacífico. Hawks cubrió la distancia entre ambos mares en 14 horas y 30 minutos

Dickson, en su monoplano de alas bajas, lleva tres personalidades teatrales como pasajeros, que son Arthur Loew, vicepresidente de los tea tros Loew; Henry Ginsberg, ejecutivo de una compañía de películas y William Melnicker, manager suramericano de Loew.

Dickson se propone hacer varias escalas breves a lo largo de la ruta, esperando llegar a Los Angeles a las 4.30 hora del pacífico.

ATERRIZO DICKSON EN ALBURQUERQUE

ALBURQUERQUE, New México, junio 16 US.—El capitán B. Dickson que salió de Newark, Nueva Jersey, para realizar un vuelo transcontinental hasta Los Angeles, llegó a esta a las 2.47 de la tarde y remontó el vuelo rumbo al Oeste a las 3.30.

Ha abandonado ya la esperanza de batir el record del capitán Frank Hawks.

Investigaciones por el suicidio de Miss V. Sharpe

El cónsul general inglés sigue preparando el informe que enviará a su Gbno.

TRENTON, Nueva Jersey, junio 16. (US).—El secuestro y asesinato del hijo de Lindbergh trae a mal traer a la policía, siendo ya regla general la de que tras una sensación ocurra otra. En estos momentos la policía de Nueva Jersey, que hace unos días creía encontrarse en el camino de una solución del misterio, se halla en un callejón sin salida.

El entierro de Violet Sharpe ha puesto fin a un capítulo de la ya larga historia del secuestro. La policía insiste en que el envenenamiento de la joven es una prueba de su culpabilidad y que prefirió darse muerte para que no llegara a descubrirse su participación en el hecho del secuestro.

El cónsul general británico Mr. Shepherd, de Nueva York, continúa preparando el informe que enviará a su gobierno dándole cuenta de todas las circunstancias del suicidio de Miss Sharpe, doncella inglesa que estaba al servicio de la familia de Mrs. Dwight W. Morrow.

Ha manifestado el cónsul general que su informe se limita a hacer constar todos los detalles relacionados con el suicidio, atendiendo de esta manera el encargo del Ministerio de Estado británico.

Ernst Brinkert, chauffeur del Condado de Westchester, que sostiene no haber participado en la fiesta a que asistió Miss Sharpe la noche del secuestro, se encuentra detenido aun en el cuartel de policía de Alpine, en Nueva Jersey.

SOLTEROS LOS ASPIRANTES A AVIADORES

El General Italo Balbo rechaza las solicitudes de los aviadores casados

ROMA, junio 16, (US.)—El general Balbo está desechando todas las solicitudes que presentan los casados para ingresar en la Escuela de Aviación. Los solicitantes tienen que ser viudos sin hijos o solteros.

Los exámenes de ingreso se celebrarán en el mes de octubre, pero ya se ha abierto el plazo para la inscripción. En la actualidad existen sesenta vacantes de alumnos en la Real Academia Aérea y se calcula que los aspirantes pasarán de seiscientos.

Para poder solicitar el ingreso deben poseer los aspirantes de 17 a 21 años de edad y si son menores de 17 años tendrán que acompañar a la solicitud un consentimiento de sus padres o tutores.

Además han de tener certificados en que conste que han recibido instrucción en escuelas clásicas, científicas o técnicas, reconocidas por el Estado.

UNA AVIADORA ALEMANA TRATA DE REALIZAR UN VUELO SOBRE LOS ANDES

SANTIAGO DE CHILE, junio 16. (US).—La aviadora alemana Fraulein Elli Beinhorn, intentará volar de esta capital a Río de Janeiro, para completar su excursión aérea de Centro y Sudamérica que ha durado siete meses.

PLAN PARA UN SERVICIO AEREO TRANSOCEANICO

Lo aprobó la Cámara de E. U., así como el de organizar una reserva aérea para la defensa

WASHINGTON, junio 16, (US.)--Con el apoyo de demócratas y republicanos, el proyecto de ley Crosser para el establecimiento de un servicio aéreo transoceánico y organizar una reserva aérea valiosa para la defensa nacionl, fué aprobado hoy por la Cámara de Representantes por 163 contra 146 votos.

El proyecto pasa ahora al Senado donde se cree que también será aprobado, porque lleva las recomendaciones de la Comisión de Comercio Inter-estados y de Comercio Exterior.

Los representantes que se opusieron al proyecto alegaron que el déficit postal es actualmente muy elevado y que resultaría muy difícil al país conceder nuevos subsidios.

El representante Crosser, de Ohio, autor de la medida, explicó que no solamente es importante para estimular el transporte aéreo por todos los medios posibles como instrumento de intercambio comercial entre las naciones, sino que podía ser esencial para proteger las vidas y propiedades de los americanos mediante el desenvolvimiento de la ciencia.

DEMANDA DE DIVORCIO DE LA «REINA DE LOS DIAMANTES», EN PARIS

PARIS, junio 16. (US).—Está pendiente la demanda de divorcio que desatará los lazos matrimoniales que atan al conde de Porceri con Mabel Boll, reina de los diamantes.

El conseje del apartamento de los condes anunció que «el señor conde y su esposa están viviendo en distintos apartamentos».

Antes del matrimonio con el conde se rumoró que Mabel Boll se casaría con Charles Levine, pasajero del aviador Chamberlain en su vuelo trasatlántico.

Eduardo Laborde ha llegado a Guatemala en su pequeña nave

Cruzó altas montañas y nieblas muy densas. Está orgulloso del gran record

CIUDAD DE GUATEMALA, junio 16.—US.—El aviador cubano Eduardo Laborde nos manifestó esta noche que estaba satisfecho de haber completado el vuelo hasta esta capital. «Desde que salí de Oaxaca—dijo— encontré la niebla más densa que he conocido. A veces tuve que volar a una altura de 30.000 pies con el fin de hallar la atmósfera más clara. Los aeroplanos militares que me escoltaban regresaron algún tiempo después en vista de que les era imposible distinguir mi aparato.

Laborde

«Ciertamente estoy orgulloso del record que he establecido con mi pequeña aeronave. He cruzado las faldas más difíciles de los montes en medio de un tiempo inclemente y me ha traído sano y salvo a este bello país».

Laborde aterrizó en Escuintla y uno de sus primeros actos fué suplicar al gobierno guatemalteco que no organice ninguna recepción en su honor teniendo en cuenta le depresión económica por que pasa este país.

Garantice el éxito de su propaganda

complementándola con el

"Diario Hablado"

Millares de personas escuchan las tres ediciones diarias que trasmitimos por

RADIO

desde la emisora

C M W

1,135 Kilociclos

a las 7.30 a. m.
1.00 p. m.
6.00 p. m.

POR UN REDUCIDO COSTO AUMENTARA USTED LA EFICACIA DE SU ANUNCIO

Pida informes a la Administración del

Diario de la Marina

Teléfono M-7911

EN LA SESION DE HOY, INGLATERRA PROPONDRA LA SUSPENSION TEMPORAL DE TODOS LOS PAGOS ALEMANES Y LA DE LOS PAGOS INER-ALIADOS

Mac Donald, de modo hábil, ligó el éxito de la reunión de Lausana con la de Ginebra

LAUSANA, junio 16.—US.—Los premiers Mac Donald de Inglaterra y Herriot de Francia acordaron esta noche proponerle a Alemania una moratoria incondicional.

Bajo este programa Alemania no se vería obligada a continuar los pagos por la parte incondicional de las reparaciones, pagos hechos con el dinero prestado por el Banco Internacional.

Este plan se le presentará a Alemania como contestación a la petición alemana para la cancelación completa de las reparaciones.

La proposición que será hecha por Inglaterra en la sesión de mañana, se reduce a lo siguiente:

1.—Suspensión temporal de las anualidades alemanas de reparaciones, inclusive los pagos incondicionales que, bajo la presente moratoria se venían efectuando al Banco Internacional, el cual se lo volvía a prestar al Reich.

2.—Suspensión de todos los pagos inter aliados, hasta que se llegue a un acuerdo sobre el particular.

De buena fuente se sabe que el plan inglés, al cual ha dado su conformidad Herriot, servirá para echar por tierra las demandas hechas por von Papen y hacerle ver a los Estados Unidos que Europa está poniendo sus asuntos en orden.

Mac Donald se dirigió a los delegados de los diversos países interesados, en un discurso algo rudo que dejó entrever la opinión de que Europa no puede solucionar sus problemas sin la ayuda de Washington.

Pidió que se terminaran las discusiones sobre trivialidades y se diera la mas estricta atención al asunto de las reparaciones, para llegar a celebrar la ansiada conferencia a la cual los Estados Unidos han prometido asistir. El primer Ministro inglés, habiendo desistido de eludir a la conexión entre las reparaciones y las deudas de guerra a los Estados Unidos, muy hábilmente ligó aquéllas con los deseos americanos para el desarme, diciendo: «El éxito de la conferencia de Lausana no puede ser repetido sin la ayuda que le dará el éxito de la conferencia de Ginebra. Estas conferencias deben sacar al mundo de la más aguda crisis que jamás haya sufrido, en tiempos de paz».

Después de haber terminado su discurso Mac Donald volvió a reunirse con von Papen y Herriot, anunciando después que el asunto de las reparaciones alemanas sería tratado en sesión secreta mañana.

El trabajo rendido por Herriot y Mac Donald fué el de bajar de tono las demandas de von Papen que amenazaban con convertir la conferencia sobre «reparaciones», en una discusión de la situación económica mundial. Von Papen se mostró conforme con la proposición de celebrar sesión secreta pero comunicó a los periodistas que lo de «secreta» no tendría significado alguno puesto que pensaba entregar una copia de su discurso a la prensa. El discurso de Mac Donald, aunque pintó la situación a grandes rasgos, no ofreció solución alguna a los problemas pendientes, excepto la que ya habían anunciado de pedir una nueva moratoria de uno a diez años o al menos una extensión de la presente hasta que se celebren las elecciones americanas.

Este resultado no haría sino posponer los asuntos temporalmente hasta que Europa consiguiese que América tomara la iniciativa en citar para una conferencia internacional.

La actitud de von Papen es firme pero amistosa. Insiste que aprobará cualquier plan que no sea el de someter a Alemania a nuevos pagos por concepto de reparaciones.

Terminada la sesión de hoy los delegados, se pasearon por los jardines del Hotel Beaurivage, mientras que tomaban películas cinematográficas de la escena.

La policía rodea el hotel para impedir cualquier atentado contra las personas de los delegados, molestando con sus excesos de celo no solamente a los delegados sino también a los demás huéspedes del hotel.

Von Papen y Herrios fueron fotografiados juntos hoy en el momento en que éste le ofrecía candela para encender el cigarro de aquél. El comentario del premier francés sobre la fotografía fué el siguiente:

En estos tiempos hasta los premiers deben lucir bonitos».

MAC DONALD DESEA QUE LA CONFERENCIA DE REPARACIONES SEA SECRETA

LAUSANA, junio 16.—US.—El primer ministro de la Gran Bretaña, J. Ramsay Mac Donald utilizando las facultades de presidente de la conferencia de reparaciones, ha decidido que la reunión de mañana sea secreta.

Esta resolución ha sido tomada por Mac Donald para impedir que los delegados mantengan integramente sus opiniones y a fin de dejar expedito el camino para nuevas negociaciones en el caso de que el Canciller von Papen insista en la inmediata e incondicional cancelación de las reparaciones.

LA CONFISCACION DE LOS DEPOSITOS EN MONEDAS EXTRANJERAS, APLAZADA

BUENOS AIRES, junio 16. (Por teléfono desde Santiago de Chile).—La Junta Revolucionaria de Chile ha decidido hoy aplazar sus planes para la confiscación de los depósitos en monedas extranjeras durante cuarenta y cinco días mientras estudia el problema de la estabilización del peso.

Una bella joven pasa de bailarina al elegante "Mayfair" londinense

Adele Astair, bailarina de Broadway, que contrajo matrimonio con Lord Charles Cavendish, hijo de los Duques de Devonshire, ingresando en el elegante Mayfair londinense.

SERAN FUSILADOS HOY LOS DOS ANARQUISTAS QUE ATENTARON CONTRA LA VIDA DE MUSSOLINI

Amarrados en sendas sillas, los dos acusados italianos, serán muertos por la espalda

ROMA, junio 16. (US).—Dos anarquistas italianos, culpables de complicidad en distintas conspiraciones para asesinar el primer ministro Mussolini, serán amarrados a sendas sillas al amanecer de mañana y fusilados por la espalda.

Angelo Sbardelloto, de 23 años de edad, que realizó tres intentos para privar de la vida al Duce, fué convicto hoy después de menos de diez minutos de deliberación por un Consejo de Guerra especial. Domenico Bovone, que atentó contra la vida de Mussolini, ayudado por una bella joven austriaca, fué condenado ayer a la pena de muerte.

Ambos han sido condenados a morir al mismo tiempo.

El tribunal que juzgó a Sbardellotto se reunió a las nueve de la mañana y terminó su sesión a las 11:15 a. m. Dos horas y cinco minutos tardó el relator en dar lectura al sumario e inmediatamente después el fiscal solicitó la pena de muerte para el procesado y los cinco jueces se retiraron a deliberar, pronunciando la sentencia a los diez minutos.

Después de leído el sumario, el presidente del tribunal militar preguntó a Sbardellotto:

«¿Es cierto que usted intentaba dar muerte al primer ministro?»

«Sí, y lo hubiera hecho de haber logrado acercarme a él», contestó el procesado.

La Sra. de Calles llevada a N. York para ser operada

El Dr. Joseph J. Eller, su yerno se prepara para la operación, en cuanto llegue

CIUDAD MEXICO, junio 16. (US).—El general Plutarco Elías Calles, ministro de la Guerra, salió hoy de Ciudad México para Nueva York, acompañando a su esposa, que ingresará en el sanatorio del doctor J. Eller, hijo político del general mexicano.

El embajador en Washington, doctor J. M. Puig Causauranc, ex ministro de la Gobernación, el señor Carlos Riva Palacio y el doctor Rueda Magro, acompañaron al general Calles y a su esposa.

El tren particular del Presidente llevó a los viajeros hacia el norte, precedido de una locomotora exploradora con fuerzas militares.

La señora de Calles se encuentra enferma desde hace quince días.

El ex presidente de la República ocupaba el asiento delantero de la ambulancia que llevó a su esposa al tren. Manifestó en la estación a los representantes de la prensa que su yerno, el doctor Joseph J. Eller, de Nueva York, está haciendo ya preparativos para someter a una operación a su esposa tan pronto ingrese en el sanatorio, en la que tomará parte el doctor Harvey Cushing, cirujano de Boston.

Dos médicos y dos enfermeras van en el tren.

El DIARIO Hablado

Se trasmite todos los días

BAVIERA Y BADEN NO ESTAN CONFORMES CON LAS ORDENES QUE HA DICTADO HINDENBURG

El permiso para que vuelvan a uniformarse las fuerzas de asalto de Hitler no satisface a esas regiones, que prevén la declaración de la Ley Marcial en cuanto haya choques

BERLIN, junio 16. US. Los Estados alemanes de Baviera y Baden se rebelaron abiertamente hoy contra la proclama lanzada por Von Hindenburg para modificar los reglamentos que gobiernan los ejércitos políticos de Alemania.

El edicto, que surte efecto desde mañana, permite que vuelvan a uniformarse las tropas de asalto de Hitler. Con esta acción se prevé la declaración de la ley marcial por Von Hindenburg en el caso de choques entre ciudadanos y las tropas de asalto.

Baviera y Baden se niegan a permitir que se cumplan las órdenes sobre el particular, pues con esta medida se da más libertad a los mítines políticos y a las demostraciones por fascistas, stahlelm y Reichsbanner.

Los dos estados dicen que la orden es contraria a sus leyes y es admitido en esta capital que se encuentran protegidos en esta aserción por la constitución, puesto que sus declaraciones no se pueden considerar insobordinadas.

El periódico fascista Angriff en su edición de esta noche demanda enérgicamente que el gobierno esfuerce sus leyes en los estados protestantes.

Al mismo tiempo, el presidente von Hindenburg declaró que si ocurren choques armados, él personalmente declarará la ley marcial. La nueva orden está dirigida contra la «violencia política»; además aumenta el poder del gobierno sobre la prensa al dar más motivos para condenarlos por la propagación de noticias falsas que afectan los intereses de la nación.

SON ARRIADAS TODAS LAS BANDERAS INGLESAS QUE EXISTEN EN DUBLIN

DUBLIN, junio 16. (US).—Los oficiales del Ejército republicano dieron hoy órdenes a todos los propietarios de edificios para que arriaran la bandera inglesa junto con las extranjeras durante las fiestas del Congreso Eucarístico.

El Gobierno se declaró ajeno a esta orden, pero no se esforzó para restaurar las banderas inglesas.

Artículo de Importación

Por GASTON MORA

Antaño, cuando había más preocupaciones, o se «guardaban mejor las formas» en las cosas de la política, cuando se pedía dinero a los aspirantes a candidato y a los proclamados, tales candidatos, se decía, pública, rosamente, por los peticionarios o demandantes, que ese dinero era «para gastos electorales». Ahora, en estos tiempos prosaicos, mercantilistas, utilitarios, positivistas, en que todo se reduce a dinero, el que se pide es para los mismos que, por circunstancias especiales, pueden contribuir al triunfo de las aspiraciones de los que desean ser candidatos, y de los que ya «postulados o designados» para cargos electivos, quieren vencer en «la lucha incruenta» de los comicios.

Esto de pedir dinero a los aspirantes a candidatos y a los candidatos es «un artículo de importación». Se le ha traído de los Estados Unidos, donde el factor dinero es decisivo en las elecciones, razón por la cual el que lo tiene y lo gasta, las controla. Lo recordaba, no ha mucho, el ilustre Antonio Escobar en una correspondencia suya al DIARIO DE LA MARINA, y la cual hubimos nosotros de comentar oportunamente. Pero antes de que el gran periodista cubano lo dijese, ya lo habían dicho, en sendos trabajos de Magazine, escritores norteamericanos, y sus apreciaciones también las comentamos en artículos que publicamos en este periódico. Uno de esos escritores decía que de tal modo el dinero todo lo decidía en la selecciones provinciales, estatales y nacionales, que ya la política era un «privilegio, un monopolio, un feudo de los ricos, y que los pobres, por relevantes que fuesen sus cualidades morales o intelectuales, no tenían posibilidades para hacerse candidatos, primero, y para triunfar después en las justas electorales».

Además de los sumas considerables que se necesitan para figurar en una candidatura, y después para conseguir la victoria, ha menester los partidos, mejor dicho, sus «Comités Ejecutivos», que son los que dirigen la campaña, sumas no menos considerables de dinero para llevarla a cabo. Una de esas Revistas o Magazines a que aludimos decía o recordaba «que era costumbre pagar, y pagar bien, los artículos de los periódicos y los discursos de los oradores». Los yankees entienden que todo trabajo o servicio debe remunerarse adecuadamente, y que bien merece una buena retribución «el anuncio político» que se hace por medio de la pluma de los escritores y de la palabra de los oradores». «En ningún otro país, se leía en uno de los trabajos a que nos referimos, se gasta tanto en una elección cualquiera como en los Estados Unidos». Parece esto natural en el país en que el Dollar es «la suprema razón». La última y definitiva razón.

Pero hay otros motivos, otras causas que explican la acción intensa, victoriosa, avasalladora, del dinero, de Su Majestad el Dollar, en las luchas de la política. Ya ésta no es, en muchas partes, y para muchas gentes, la lucha por un ideal, que todo lo embellece, dignifica y ennoblece. No se trata «de morir por la patria», por la cual «es dulce morir», como dice la poesía patriótica. En estos tiempos parece que se acabaron los idealismos, los grandes y fervorosos idealismos. Las luchas son «de personas», que no representan nada o apenas representan algo. Son luchas de intereses personales, de ambiciones personales. «Si ya, escribe un gran periódico europeo, en ninguna parte hay diferencia esencial entre «liberalismo y conservadorismo»; entre «izquierdas, centros y derechas», pues, en lo político y económico, son todos, substancialmente, iguales; si, realmente, no son ideologías, programas los motivos diferenciales; si toda esa fraseología es puramente «nominal», sin verdadero contenido, sin ningún valor substantivo; si los que luchan son las personas y no las ideas, se concibe que el electorado, en la generalidad de las elecciones, permanezca frío, desanimado, indiferente, y que se mueva y vote por simpatía o por algún móvil personal». Esta es una realidad que no sería dable desconocer. No pueden pedir desinterés, pureza, abnegación, civismo al electorado los que carezcan de esas virtudes; los que en vez de idealizar la vida política, la conviertan, como decía un gran cubano, ya olvidado, Antonio Govín, «en vil granjería».

PRONTO SE ANUNCIARA QUE DELEGADO SERA EL Q. NOMINE A ROOSEVELT

NUEVA YORK, junio 16. (US).—James A. Farles, director de la campaña electoral del gobernador Roosevelt, manifestó hoy que muy en breve anunciaría el nombre del delegado encargado de nominar a Roosevelt candidato a la presidencia del partido demócrata.

EL PAPA HABLARA POR RADIO EL 26 DEL ACTUAL

CIUDAD VATICANA, junio 16. (US).—El Papa Pío XI pronunciará por radio el 26 de este mes un discurso especial dirigido al Congreso Eucarístico de Dublin.

-: AVISO :-

A LOS SRES. AGENTES DEL INTERIOR

Recordamos a ustedes que los talones de los recibos cobrados deben estar en nuestro poder no más tarde del día 18 del corriente. Todo recibo cuyo talón llegue a nuestras oficinas con fecha posterior a la citada no tendrá derecho a participar en la amortización del DOMINGO DIA 19.

M.E.C.D. 2016