1A SECCION 1

El DIARIO DE LA MARINA es el periódico más antiguo de Cuba. Fué fundado en el año mil ochocientos treinta y dos.

SERVICIOS ESPECIALES DE ESPAÑA

DIARIO DE LA MARINA

Servicio cablegráfico por la INTERNATIONAL NEWS SERVICE y UNIVERSAL SERVICE

HILO DIRECTO CON NUEVA YORK

1A SECCION 1

AÑO CIEN.—NUMERO 167 ACOGIDO A LA FRANQUICIA POSTAL LA HABANA, JUEVES, 16 DE JUNIO DE 1932.—SANTOS AURELIANO Y LUTGARDA TIEMPO PARA HOY: BUENO EJEMPLAR: 5 CENTAVOS

HEMEROTECA MUNICIPAL MADRID

El capitalista y banquero Juan March, fué arrestado e incomunicado en la cárcel modelo de Madrid

SE HA REBAJADO EL SUELDO A TODOS LOS EMPLEADOS DE LA COMPAÑIA DE ELECTRICIDAD, MENOS A LOS OBREROS

Los obreros se reunieron anoche en la Bolsa del Trabajo y declararon que estimaban equitativa la rebaja proporcional que ha hecho la empresa. Comenzó a regir desde el día 1o.

En la Bolsa del Trabajo celebraron anoche importante asamblea los obreros y empleados de la Compañía Cubana de Electricidad.

Objeto de la reunión era conocer la proposición hecha por la empresa para reajuste de sueldos, en atención a la crisis económica que afronta el país y que afecta de manera considerable a los ingresos de la expresada Compañía.

Lo propuesto por la Compañía Cubana de Electricidad es lo siguiente:

No efectuar rebaja alguna a los que perciban haberes hasta sesenta pesos mensuales, apartado en el que están comprendidos todos los obreros.

A los que ganen más de sesenta pesos y hasta sin llegar a cien, se les rebajará el cinco por ciento de lo que perciban por encima de los sesenta.

De cien pesos hasta doscientos la rebaja será de un diez por ciento; de doscientos a trescientos, de un quince por ciento; de trescientos a quinientos, un veinte por ciento, y de quinientos en adelante, un veintisiete por ciento.

La reunión fué presidida por el señor Salvador Nieto. Después de aceptarse por todos los concurrentes el reajuste propuesto, se acordó dirigir una comunicación a la Compañía, expresándole que los obreros y empleados afectados por el reajuste, lo estiman equitativo en la forma propuesta, ya que los obreros más modestos no ven disminuidos en nada sus jornales.

El reajuste a que nos hemos referido ha comenzado a estar en vigor desde el día primero del corriente mes.

IMPRESIONES

Chile es en estos momentos un resorte de la gran maquinaria del mundo, que ha saltado.

Esta maquinaria viene funcionando desde hace tiempo contra todas las leyes de la mecánica y no sería una sorpresa que si no se procede a reconstruirla y a colocarla en un pie de funcionamiento racional salte toda ella en mil pedazos.

Chile es hasta este instante la última consecuencia de la soldadura político-económica del mundo, esto es, de la sumisión de la economía universal al mezquino interés nacionalista.

¿Qué tendrá que ver esto con las cuatro témporas?—preguntarán muchos—. Y no es extraño que así se asombren, pues es una minoría insignificante la que se ha percatado de la asombrosa transformación que, en lo material, experimentó el mundo en el último siglo y de sus resonancias en todos los ámbitos humanos.

A tal respecto puede decirse que el mundo de Luis XIV tiene más semejanza con el mundo de Sesostris, no obstante la laguna de cuarenta siglos que los separa, que con el mundo que conoce los Rayos X, a pesar de su vecindad en el tiempo.

La autonomía económica fué un ideal del agro mantenido durante centurias. Refiere Kropotkine que su padre, rico propietario del sur de Rusia, tenía a gala no consumir otros productos que los de sus posesiones, y una vez que quiso formar una orquesta se empeñó en que los músicos fuesen todos originarios de su feudo.

El intercambio no alcanzaba en los tiempos anteriores a la revolución industrial sino en una proporción ínfima de lo que el hombre producía. El campesino comía su pan y bebía el zumo de su vid y se vestía con el lino de sus campos y con la lana de sus ovejas. Cuando necesitaba algún dinero para satisfacer ciertos caprichos o pagar las contribuciones vendía en la feria algún ganado o algunos sacos de trigo. Eso era todo.

La "villa" romana y el "dominio" señorial formaron durante veinte centurias, con sus trabajos obligatorios y el mecanismo de sus censos una unidad económica completa. Hasta épocas muy recientes la aldea no se diferenciaba gran cosa de la de los tiempos anteriores al Redentor. Los pequeños conglomerados humanos podían entonces "valerse a sí mismos". Pero la máquina lo trastornó todo. En el transcurso de unos ochenta años ella modificó la vida de modo absoluto, radical.

La máquina obligó no sólo a los hombres sino al comercio, a la industria y a la tierra a especializarse, y no por capricho, sino por fuerza, ya que el instrumental necesario a la fabricación de cualquier objeto era y es extremadamente costoso.

La actividad humana se atomizó hasta lo infinito. Al artesano de los buenos tiempos pasados que ejecutaba las cosas de un modo completo, imprimiéndoles el sello inconfundible de su individualidad, lo sustituyó el obrero de hoy, ejecutor anónimo de uno de los mil movimientos que, aplicados a una máquina, hacen que ésta elabore una de las partes de que se compone un producto industrial.

La máquina creó la interdependencia entre los hombres de una misma comarca, la de las comarcas de una misma nación, la de las naciones de un mismo continente y, por último, la de todos los continentes. La máquina encontró para su difusión asombrosa la ayuda de inventos tan prodigiosos como el del cable trasatlántico y el auge de las comunicaciones marítimas y terrestres por medio del vapor. A ella se debe la unidad económica del mundo, y sólo por ella ha sido posible que un trastorno en la Malasia repercuta en los Urales. Compárese este fenómeno con el contrario que acaecía en el mundo hace un siglo en el que una catástrofe en Toledo no hacía perder el sueño a los habitantes de Madrid, y júzguese hasta qué grado la máquina transformó las relaciones entre los hombres y entre los pueblos.

Pero las realidades tardan en modificar las ideas adquiridas. Si el clima de la isla de Cuba se modificase por el invento de un sabio o por cualquier fenómeno de la naturaleza pasarían muchos años antes de que los criollos nos decidiéramos a abandonar el cultivo de la caña y el cirill 100.

Así los pueblos, con sus estadistas al frente, han presenciado la formidable transformación sin que parezcan haberla percibido. Poseen las mismas ideas, la misma visión telúrica, por así decirlo, que antes de que se subvertiesen las leyes económicas del mundo antiguo. Y lo que es más curioso y nefasto, aferrados a su vieja concepción del universo tratan de someter los nuevos principios económicos a las regulaciones caducas de un mundo que ya no existe.

El nacionalismo se defiende, a la desesperada, de un nuevo orden de cosas que lo ha condenado a muerte. Pero este nuevo orden, que es una realidad, no ha podido cumplir aún su sentencia, porque el nacionalismo es un sentimiento, y los sentimientos poseen una vitalidad extraordinaria.

El nacionalismo que, como tal sentimiento, tiene una existencia de poco más de un siglo y cuya señal de vida más estruendosa fué la guerra del 14 se resiste a modificarse. Pretende mantener a los pueblos, en nombre de la Patria, en una tensión de ánimo parecida a la en que los cruzados, en nombre del sepulcro escarnecido del Salvador, actuaban en la Edad Media.

La nación, que sólo se concibe como un medio, los nacionalistas la erigen en un fin, y de ahí la serie inacabable de atentados contra el nuevo orden económico que tiende a imprimir al mundo la unidad que en lo político no pudieron lograr los grandes conquistadores del pasado.

Este nacionalismo que no se reforma ni se enmienda es el que un día empuja a Rusia y otro a Chile al caos del comunismo, que es la negación de la Patria.

¡Quiera Dios que el punto de contrición en que fían los pecadores para la remisión de sus culpas no le llegue demasiado tarde!

Céspedes y Recio tienen la mayoría en Camagüey

Un preeminente político asegura que la asamblea villenista se declarará nula y válida la otra

Carlos Miguel de Céspedes

Ayer, en horas de la tarde, tuvimos oportunidad de acercarnos a un preeminente político liberal con quien departimos largo rato sobre los problemas del momento.

—Pinar del Río, Habana y Matanzas. ¿Y Camagüey?—preguntamos.

Nuestro comunicante nos dijo:

—Es injusto que la Prensa se equivoque obedeciendo a los datos que se le dan en los cuales aparece, muchas veces, el ganador como perdedor. Pero, en definitiva, la verdad se abre paso.

Los renacentistas son los más en la región prócer. Recio y Céspedes son las banderas del movimiento liberal, que es casi unánime.

El estado actual de Camagüey es el siguiente: Nueve Municipios: Camagüey, Florida, General Machado, Santa Cruz, Jatibonico, Guáimaro, Morón, Ciego de Avila y Nuevitas. Camagüey tiene reorganizados veintidós de sus veintitrós barrios. Su Asamblea Municipal se compone de sesenta y seis delegados, tres por cada barrio, y doce miembros ex oficio. El 25 de mayo se reunió la Asamblea y por mandato del Código Electoral se requería—por lo menos—cuarenta delegados y de éstos, treinta y cuatro por elección. Pues bien, las fuerzas de Recio y Céspedes aportaron cuarenta y un delegados y los villenistas solamente treinta y siete. Esta tendencia invocó, para anular a los renacentistas, toda clase de subterfugios. Artículos del Código Electoral que se referían a los alcaldes de barrio y otros motivos en los que estaban completamente equivocados. Desde luego que hacían bien, pues defendían su orientación política. La Asamblea tenía carácter legal, no sólo por su significación, sino por los elementos que la integraban: setenta y ocho miembros.

UNA APUESTA

—¿Qué más?—pregunta nuestro informante. Y agrega:

—Estamos autorizados para lanzar y mantener la siguiente apuesta. Para cuando se vean los recursos políticos ante los tribunales electorales, se apuesta mil pesos a que la Asamblea villenista será declarada nula. Y se apuestan otros mil pesos a que la Asamblea de Recio y Céspedes será declarada válida.

Y sigue nuestro comunicante:

—Jatibonico ha sido copada por el renacentismo, también Guáimaro, Santa Cruz, General Machado, Morón, con ligera minoría en Florida y Ciego de Avila, estando sin reorganizarse Nuevitas, Término que es decidido partidario del inteligente y popular congresista Acosta O-Brien, que milita en el renacentismo.

Recordó, por último, nuestro sagaz comunicante una frase, que ya es bien conocida: «Los villenistas están jugando a las Asambleas».

Choques entre los japoneses y chinos en Harbin

El cónsul americano informa que cuando mejore el tiempo la situación será más grave

WASHINGTON, junio 15. (US.)—Informes recibidos del cónsul americano en Harbin hacen saber que han vuelto a ser corrientes los choques entre chinos y nipones en los alrededores de esta ciudad. El cónsul mister George Hanson añade que los caminos se encuentran todavía en tan pésimas condiciones que son imposible las operaciones militares en mayor escala, pero se espera que la situación empeore tan pronto como mejore el tiempo.

DECLARACIONES DEL DR. LUIS OCTAVIO DIVIÑO, SOBRE LA SITUACION POLITICA ACTUAL

Mañana publicaremos unas declaraciones del doctor Luis Octavio Diviñó sobre la situación política actual, llamadas a tener igual resonancia que las del año pasado, por la autoridad de su firma y la precisión con que toca nuestros conflictos.

LA ASAMBLEA NACIONAL ACUSA A MARCH POR EL MONOPOLIO DE MARRUECOS

La inmunidad parlamentaria de March terminó cuando la asamblea acordó expulsarle con motivo de ciertas denuncias. Se ha dicho que tratará de huir a Francia. Sus amigos niegan esta versión

MADRID, junio 15, (US.)—El capitalista y banquero Juan March ha sido arrestado e incomunicado en la Cárcel Modelo de esta capital a las ocho de esta noche.

La orden de arresto fué dictada por la Comisión de Responsabilidades de la Asamblea Nacional, que entiende en las acusaciones que se formularon contra March y Calvo Sotelo por supuestas irregularidades en la concesión del monopolio de Marruecos, pero no ha podido entender en la acusación formulada por el diputado Gil Robles contra el ministro Indalecio Prieto, por haber hecho el gobierno de la defensa de Prieto una cuestión de confianza, difícil de negarse al gabinete en estos difíciles momentos.

La inmunidad parlamentaria de March terminó cuando la Asamblea acordó expulsarle, ha tiempo, de su seno con motivo de ciertas denuncias que se hicieron contra dicho capitalista relativas a que había tratado de sobornar a los miembros de la Comisión de Responsabilidades para conocer el estado de sus actuaciones. En aquella ocasión la Asamblea decretó también la expulsión de Emiliano Iglesias, uno de los lugartenientes de Lerroux.

MADRID, junio 16, (INS.)—El arresto de Juan March causó sensación en todo el país. El comité de responsabilidades confesó que teme que March trate de escaparse hacia Francia.

Los amigos del exdiputado dicen, sin embargo, que no estiman que March trate de evadir la justicia. «Se quedará para pelear», declararon. Al mismo tiempo dijeron que March estaba preparando nuevas y graves acusaciones contra Indalecio Prieto y también contra Jaime Carner, añadiendo que creen que el gobierno hará todo lo posible por aplastar a March, pues lo estima el mayor enemigo que tiene la República.

En las primeras horas de la mañana de hoy (jueves) se comentaba en los cafés y corrillos que la campaña contra March se debe exclusivamente a la enemistad de Prieto.

Descontenta la oficialidad del ejército chileno

SANTIAGO DE CHILE, junio 15, (US.)—Varios oficiales del ejército fueron arrestados hoy por orden del gobierno revolucionario que comienza a tomar medidas contra el malestar causado por la agitación comunista y al objeto de frustrar el movimiento que se ha iniciado entre distintos elementos chilenos para instaurar en la presidencia nuevamente al expresidente Juan Esteban Montero, derrocado por la revolución militar de junio 4.

En la capital es cada día mayor el número de banderas comunistas que aparecen en las casas particulares. En distintas ocasiones los carabineros han tenido que intervenir, dispersando a muchedumbres que celebraban manifestaciones de hostilidad frente a la Casa de Gobierno.

Los oficiales del ejército que han sido arrestados habían visitado al coronel Marmaduke Grove, jefe de la rebelión y ministro de Defensa, para informarle que el Ejército no estaba satisfecho con su comportamiento. Estos oficiales fueron duramente reprendidos y arrestados en sus casas.

Circulan rumores insistentes relativos a que Juan Esteban Montero regresará. Dícese que está dispuesto a recuperar el poder designando al expresidente Alexandri, jefe del elemento radical, ministro del Interior con la intención de elevarlo a la vicepresidencia, de acuerdo con la Constitución chilena.

Los odontólogos protestan ante el S. de Sanidad

Estiman impropia la forma en que el Dr. Rensoli trata a sus compañeros. Se eleva un informe

La información publicada por el DIARIO DE LA MARINA en su edición anterior dando cuenta del informe oficial rendido por el director de Sanidad, doctor Fernando Rensolí, al secretario del departamento, sobre su criterio en lo relacionado con la expendición de certificados por los profesionales odontólogos, ha sido motivo de serios comentarios por autoridades y dentistas que, aparte de la forma pueril con que es tratado el asunto por aquel funcionario, no conciben la redacción del referido informe.

Muchos dentistas, después de habernos leído, se nos acercaron con el propósito de confirmar la veracidad de la noticia.

El doctor Alberto Colón Silva, presidente de la Federación Dental de Cuba, a las diez de la mañana de hoy presentará al teniente coronel Céspedes, secretario de Sanidad, una importante exposición protestando de la forma en que el doctor Rensolí trata a sus compañeros de profesión, y aclarándole, extremo que conoce el alto funcionario, la importancia que para el hombre tienen las enfermedades de la boca.

LEASE la INFORMACION POLITICA en la Página DIEZ

Dos aviadores asesinados por los australianos

Hacían un viaje desde la India holandesa a Australia. Cayeron en manos de aquellos aborígenes

LONDRES, junio 15. (INS.)—El capitán Hans Bertram, aviador germano y su mecánico Adolf Klausman, fueron muertos por los aborígenes australianos poco después de haberse visto obligados a aterrizar cerca de la misión Drysdale, a 300 millas de Port Darwin, según noticias recibidas por la Central News en despachos de Sydney.

Bertram y Klausman estuvieron perdidos desde el 15 de mayo durante un vuelo que hacían desde la India holandesa a Australia.

El aeroplano alemán fué hallado cerca de la misión Drysdale ayer.

Una nota hallada en el aparato, que es un Junkers que tiene por nombre «Atlantic», dice que los dos aviadores habían penetrado en el bosque con el propósito de llegar al lugar habitado más próximo.

El informe relativo a que los aviadores fueron muertos por los aborígenes no ha sido confirmado oficialmente.

Gastón B. Means, condenado a 15 años de prisión

WASHINGTON, junio 15. (US.)—Gaston B. Means, convicto de haber estafado la suma de $104.000 a Mrs. Evelyn Walsh McLean con un plan fantástico para obtener el rescate del hijo de Lindbergh, fué condenado hoy a quince años de prisión.

Al pronunciar la sentencia el magistrado James M. Proctor, del Tribunal Supremo del distrito, denunció, en tonos enérgicos al sentenciado por haber «capitalizado los más dulces y más tiernos sentimientos del corazón humano.»

La sentencia fué anunciada después que T. Morris Wampler, abogado de Means, renunció a su derecho a pedir que se juzgara a su defendido con nuevo jurado. Más tarde dijo que presentaría un recurso de excepción al tribunal de apelaciones.

Means no empezará a cumplir la sentencia hasta que se haya fallado la apelación.

Aunque inconmovible durante todo el juicio oral, Means pareció afectado cuando oyó que se le condenaba a quince años. Con frecuencia se secaba el sudor que le cubría el rostro durante el discurso del magistrado y se vió que sus manos temblaban.

Los chinos piden lluvia a sus dioses, para salvar sus cosechas, y el agua cae y baja el precio de los granos en los mercados

Hicieron una pintoresca protesta ante el Magistrado del Distrito de Shensi, contra los impuestos, entregándole sus aperos y a las pocas horas no había ya impuestos

PEIPING, junio 15 (US.)—Las instituciones misioneras en esta ciudad han recibido informes de la provincia de Shensi, que parecen más obra de un escritor de Hollywood que narraciones de escenas reales en este país. Se cuenta que los residentes de Shensi han quemado incienso en los altares de sus dioses para que manden la lluvia necesaria para salvar las cosechas.

Después de esta ceremonia los obreros entregaron sus palas, picos y arados al magistrado del distrito en señal de protesta contra las contribuciones que les imponen. Este funcionario se asustó y ordenó que se cerraran las puertas de la ciudad. Los obreros prendieron fuego a las puertas y hubieran entrado en la ciudad si no es por la pronta intervención del ejército. La escena llevaba trazas de repetirse al día siguiente cuando lo impidió la llegada de un parte notificando la suspensión de los impuestos.

Esa misma noche llegó también la ansiada lluvia y los obreros volvieron a reanudar sus labores. El precio de los granos bajó inmediatamente después de la lluvia. Otras comarcas no han sido favorecidas por los dioses con lluvia y confrontan la crisis más aguda de su historia.

EL PROGRAMA REPUBLICANO MANTIENE LA PROTECCION A LA INDUSTRIA, SIN CONVENIOS CON NINGUN EXTRANJERO

Defenderán el patrón oro y crearán entidades de crédito. La reelección de Curtis parece asegurada. La delegación Hoover trata de convencer a los secos a que acepten el plan húmedo

CHICAGO, junio 15. US. El Vicepresidente Curtis parecía esta noche estar seguro de su nominación para candidato a la reelección. El anuncio hecho por Charles Gates Dawes, de que no aceptaría el nombramiento de ninguna manera, derrotó los planes de sus amigos para nombrarlo candidato.

Esta noche se notaron varios movimientos a favor de otros candidatos, pero ninguno de ellos tenía la fuerza necesaria.

Los amigos de Dawes, no conformes con Curtis, hicieron ver su creencia de que alguien iniciaría una campaña a favor de otro candidato para derrotar al actual Vicepresidente.

Charles Curtiss

Fueron mencionados, entre otros posibles candidatos, el secretario de guerra Patrick J. Hurler, el coronel Hanford Mac Rider, de Iowa, ministro en el Canadá, el embajador en París Walter E. Edge, el ex senador James W. Wadsworth, de New York y el general James G. Harbord también de New York.

Los delegados de New Jersey sorprendieron a todos los concurrentes al proponer como candidato al ex Presidente Calvin Coolidge.

Se considera que esta proposición fué hecha con el fin de demostrarle a Hoover que los delegados no están de acuerdo con sus tibias decisiones respecto a la renovación de la ley seca.

Charles G. Dawes

El Presidente de la Convención ensalza el plan de Hoover

Chicago, junio 5. US.—El representante por New York, Mr.. Bertrand Snell, Presidente de la convención republicana, en un discurso brillante pronunciado hoy aseguró que el plan de reconstrucción de Hoover devolverá al país la perdida prosperidad. Snell atacó rudamente a los demócratas, elogiando grandemente la labor de Hoover.

LA PLATAFORMA PROHIBICIONISTA CONVERTIDA EN NUDO GORDIANO

CHICAGO, junio 15. US. Los representantes del presidente Hoover unieron sus fuerzas hoy para proponer una plataforma prohibicionista que no puede ser aceptada ni por los «mojados ni por los «secos».

La delegación de Hoover después de varios días de esfuerzos inútiles dedicados a tratar de convencer a los secos que deben aceptar el plan anti-seco de la mayoría, se proponen lanzar una campaña para persuadir a los secos de la lógica del plan.

Calvin Coolidge

Dirigidos por el Dr. Nicholas Murray Butler, presidente de la Universidad de Columbia, los antiprohibicionistas radicales propusieron un plan mediante el cual cada estado de la Unión pueda decidir, para sí, el asunto de la ley Volstead. Fueron derrotados en toda la línea.

La convención presenciará la acción más movida hasta el presente cuando rindan su informe los miembros del comité encargado de adoptar la plataforma del partido.

A James R. Garfield, hijo del ex presidente del mismo nombre, se le confió la difícil misión de presentar a la convención el plan Hoover y de defenderlo contra los ataques del doctor Butler, del senador Bingham y de otros varios anti-prohibicionistas.

El comité de resoluciones aprobó el plan Hoover de reconsideración, pero vetó el plan de Bingham para la revocación absoluta de la enmienda 18.

CHICAGO, junio 15. US. Al anunciarse la plataforma republicana para la próxima campaña esta noche, se prometió al pueblo americano una plataforma a base de «guerra a muerte a la depresión» y «una actitud liberal hacia la prohibición».

La plataforma, adoptada después de un debate que duró dos días, elogia la labor de Hoover ensalzando sus esfuerzos para el mejoramiento de la situación económica.

La plataforma descansa sobre el record de Hoover, pero no ofrece ningún plan para sacar a la nación del pantano de la depresión.

PRINCIPALES EXTREMOS DE LA PLATAFORMA REPUBLICANA

GOBIERNO: El plan Hoover de reconstrucción, incluyendo la moratoria por un año más, la Asociación Nacional de Crédito, La Asociación Ferrocarrilera de Crédito, La Corporación Reconstructora de Finanzas, aumento de capital en los Bancos Federales Agrarios, ampliación del crédito de los mismos, ampliación de los descuentos del sistema de reserva federal, y la recomendación de empréstitos de construcción por la Corporación de Finanzas.

DESOCUPADOS Y ALIVIO: «El partido republicano se opone a que el gobierno haga obras personales de caridad. «El partido recomienda la adopción del plan presidencial para «crear un fondo especial de donde se harán empréstitos a los estados cuando se demuestre que realmente están necesitados y que sus propios recursos sean insuficientes».

EL DOLLAR: «El partido republicano estableció y seguirá defendiendo el patrón oro».

Bancos y Sistemas Bancarios: «Hay necesidad de reformar las leyes bancarias para proteger a los depositantes».

CONFERENCIAS INTERNACIONALES: Urge la necesidad de participar en las conferencias internacionales de carácter financiero.

TARIFA ARANCELARIA «Seguimos favoreciendo el principio republicano de proteger la industria nacional con los aranceles, que protegerán también nuestros productos agrarios, madera, minas y petróleo, con derechos sobre los productos derivados de todas estas materias».

RELACIONES EXTRANJERAS: Promete la solución de todos los problemas sin alianzas ni sociedades con naciones extranjeras.

Situación en el Pacífico: «Estamos a favor de que el Congreso tome un acuerdo para autorizar nuestra participación en cualquier conferencia que trate de infracciones de las reglas impuestas en el artículo II del pacto Kellogg».

TRIBUNAL INTERNACIONAL: Se aprueba la entrada de los Estados Unidos en el Tribunal de la Liga.

TRABAJO Y JORNALES: Se muestra a favor de menos horas de trabajo al día y menos días a la semana, legislación para favorecer la construcción de casas, de establecer servicio de empleos en el departamento de trabajo.

PROHIBICION: «El partido quiere que se cumpla y obedezca la ley. La discusión sobre la bebida no nos deja atender a otros problemas de mayor gravedad. No favorecemos la reconsideración para determinar si la ley se mantendrá o se revocará. Creemos que se le debe dar la oportunidad al pueblo de decir sobre la propuesta enmienda, o la que concede al gobierno poderes para permitir que cada estado decida esta cuestión para sí.

Marconi perfecciona su "rayo de muerte"

LONDRES, junio 15, (US.)—Al zarpar hoy de Génova el yate Electra, propiedad de Guglielmo Marconi, con maquinaria y material destinada a los experimentos del celebrado inventor, se anunció que éste pronto tendrá concluído su «rayo de la muerte».

Marconi

Se tiene entendido que los referidos rayos son a base de ondas cortas.

Marconi manifestó hace un año que podía matar ratones y pajaritos con su trasmisor de onda ultra-corta, y manifestó que investigaría el problema de los «rayos de la muerte» en fecha no muy lejana.

LLEGO AL SENADO EL MENSAJE CON LOS PRESUPUESTOS DE LA NACION

Tampoco celebró sesión ayer el Senado, por no haber concurrido senadores suficientes para integrar el quorum.

Pero a los periodistas se les informó que había llegado esa misma tarde el Mensaje Presidencial con los Presupuestos de la Nación para el próximo año fiscal.

Laborde se vió obligado otra vez a aterrizar

Se le acabó el combustible. Las nubes no le dejaban ver y no pudo llegar hasta su objetivo

ESCUINTLA, Guatemala, junio 15 (US.)— Un comité compuesto de altos funcionarios de esta ciudad dió la bienvenida hoy al aviador cubano Eduardo Laborde a su llegada de Tapachula, Chiapa (México).

Escuintla se encuentra a sólo sesenta kilómetros de la capital y Laborde se mostró contrariado por haberse visto obligado a aterrizar tan cerca de su objetivo. La niebla y lluvia hicieron imposible seguir el vuelo hacia el Sur.

El alcalde de Escuintla formó parte del comité de bienvenida e inmediatamente envió un telegrama oficial al Gobierno y otro a la Embajada cubana.

Una comisión, integrada por los ases de la Aviación guatemalteca, vino a este pueblo para acompañar a Laborde hasta la capital.

Laborde agotó toda la gasolina de sus tanques y el ministro cubano ordenó que se le suministrara la suficiente para seguir su viaje. El intrépido aviador permanecerá en Guatemala por espacio de varios días.

UNA JOVEN FUE VICTIMA DE DOS INDIVIDUOS QUE LE TIMARON LA SUMA DE 194 PESOS

Dionisio González Jartin, guardajurado y vecino de Párraga número 1, denunció en la Policía Judicial que un individuo nombrado Francisco Rodríguez, cuyas demás generales y domicilio ignora, por medio de un conocido timo estafó a su hermana Josefa la cantidad de 194 pesos, poniéndose en cambinación con otro individuo para poder realizar el hecho.

ANUNCIAN OFICIALMENTE LA CONTINUACION DEL SERVICIO DE LA TRASATLANTICA

N. YORK, junio 15, (US.)—Uno de los gerentes de la Compañía Trasatlántica Española en esta ciudad, anunció hoy que había recibido un cable de las oficinas centrales notificándole que se reanudaría el servicio de vapores a América. El cable se refiere a la línea número tres: de Barcelona a Cádiz, Vigo New York, Habana y regreso vía New York.

IMPORTANTE

ponemos en conocimiento de nuestros suscriptores que para mayor facilidad en sus pagos de suscripción.

de 8 p. m. a 10½ p. m.

estarán los cobradores en la Administración del Diario de la Marina los días 15 16 y 17 del corriente para recibir los pagos de suscripción que darán derecho a participar en el sorteo del día 19 del corriente.

M.E.C.D. 2016

Quedaron en libertad los acusados de haber dado fuego al almacén de películas de Consulado

RECONOCIDA LA INOCENCIA DE LOS ACUSADOS POR EL INCENDIO DE LA MEDALCO.

Poco después de haber quedado el juicio concluso para fallo dictó el Tribunal una providencia disponiendo la libertad inmediata de Frederick Tiedt y George Naylor. No hay delito

Con la libertad de los señores Frederick Tiedt y George R. Naylor, altos empleados de la agencia de la Medal Film Company en esta capital, cuyas oficinas sitas en Consulado 73 fueron pasto de las llamas el pasado primero de marzo y con la sentencia absolutoria acordada en favor de dichos procesados, ha quedado concluso para fallo el juicio oral del proceso de referencia. La Sala Segunda de lo Criminal de esta Audiencia, integrada por los los doctores Mario E. Montero, presidente; Ramón J. Madrigal, Enrique de Almagro, ponente; Juan Manuel Valdés Anciano y Manuel Gutiérrez Balmaseda, jueces de primera instancia estos dos últimos llamados a formar Tribunal, ha reconocido la inocencia de los señores Tiedt y Naylor, aceptando en todas sus partes la tesis de sus defensores los doctores José Rosado Llambí, del bufete del doctor Edward L. Klawans y Jorge L. Casuso.

Pasadas las cuatro de la tarde, terminó el juicio con los informes de dichos letrados, de los cuales nos ocuparemos más adelante y poco después, tras corta deliberación, el Tribunal hizo pública la providencia, en la que constaba que «acordada sentencia absolutaria en la causa procedía la libertad de los procesados», la que se cumplió tras los trámites correspondientes.

Los señores Tiedt y Naylor fueron felicitados por sus familiares y amigos, así como por sus abogados y los numerosos empleados de la Agencia que materialmente invadían los pasillos de la Audiencia, pudiendo observar el repórter que las damas y damitas empleadas en su mayoría de la Medal Film, que durante las sesiones del juicio oral habían concurrido a presenciarlo, se encontraban satisfechas de la declaratoria de inculpabilidad de sus jefes y compañeros. La sentencia del Tribunal será dada a conocer muy pronto.

LOS INFORMES DE LOS LETRADOS

Los doctores Rosado Llambí y Casuso, en sus respectivos informes, combatieron la tesis del fiscal respecto a la culpabilidad de sus patrocinados en el siniestro. Alegaron que no era posible aceptar los fundamentos del representante de dicho ministerio sobre que debían ser condenados por imprudencia, caso de no haberse probado el dolo específico del delito, ya que sólo cabía o la condena de cadena perpetua o la absolución; aparte de que en ninguna prueba descansaban los argumentos del fiscal que, precisamente, agregaron, había confesado que se limitaba a cumplir con su deber.

EL SEGURO Y LA COMBUSTION

Desmenuzaron las pruebas todas practicadas; la testifical de cargos, que no arrojó imputación alguna para los encartados Tiedt y Naylor y las distintas periciales, tanto mercantiles como químicas y otras; la primera demostrativa de la buena marcha de los negocios de la Compañía que en realidad-añadieron-se perjudicó en sus intereses con el incendio y ningún beneficio le traía el ocasionar el incendio, puesto que el seguro había de cobrarlo la casa productora, no su alquiladora la Medal Film Company y la segunda y siguientes, evidenciadoras de que, especialmente, el fuego se produjo por la combustión espontánea de las películas por causas ajenas a actos de los procesados, a los que ni siquiera podía achacárseles el haber obrado por imprudencia, pues ni intervinieron en la construcción de la bóveda ni encendieron el bombillo que había en la misma.

LAMENTABLE, PERO NO DELICTIVO

También dejiron que el hecho que nos ocupa había sido en extremo lamentable, puesto que costó la vida a dos seres inocentes, los niños Pérez Rodríguez, vecinos de la casa colindante a más de resultar lesionadas dos mujeres, pero ello—siguieron diciendo—de ninguna manera puede mover el ánimo del Tribunal a entender que los señores Tiedt y Neylor fueron culpable, máxime cuando ni siquiera existió desde el comienzo del proceso el más leve indicio de culpabilidad de los mismos. Desmenuzaron también las declaraciones de los perjudicados, quienes se limitaron a decir que lo que sabían era por haberlo oído decir o haberlo leído en los periódicos, pero sin que les constara que los señores Tiedt y Naylor hubieran provocado ni con su dolo ni con su imprudencia el siniestro.

Y terminaron pidiendo la absolución de sus patrocinados, la que obtuvieron, como hemos dicho al comienzo de estas líneas.

Bruneri-Canela: El más sensacional "affaire" de la época

(El Reconocimiento del Desconocido)
Por Luis C. SEPULVEDA
(Propiedad literaria asegurada)
(Prohibida la reproducción)

Al día siguiente de la entrevista del Desconocido con el abogado Renzo Canela—el 21 de febrero de 1927—empezaron los reconocimientos del número 44170. El primero en hacerlo fué el Mayor Cantalupi, de la Escuela de Guerra de Turín, y condiscípulo de cursos militares del Profesor Julio Canela. El Mayor Cantalupi se presentó en el Manicomio de Collegno y en cuanto lo pusieron frente al Desconocido dijo reconocer en él a su antiguo compañero de estudios y ex Director del Liceo Normalista de Verona.

El 25 de febrero llegaron también procedentes de Verona el Profesor Meneghetti, ex Director del Manicomio de Crémona, el doctor Hugo Guarienti y el Conde Francisco Debesi, Presidente de la Junta Diocesana Veronesa. Estos tres señores fueron puestos inmediatamente en presencia del Desconocido, quien se manifestó muy impresionado por la fisonomía del doctor Guarienti. El profesor Meneghetti y el doctor Guarienti le enseñaron al amnésico varias fotografías. Las observó; especialmente la de un anciano, y después de una cierta perplejidad dijo en voz baja: «No me viene ningún recuerdo, pero siento una emoción inexplicable. No puedo decir nada y al mismo tiempo me siento desesperado. Si supiera decir lo que el corazón y no la mente, me dicta, diría que este es mi padre».

Efectivamente aquel retrato era el del padre de Julio Canela. Luego, invitado a ver las otras fotografías, el Desconocido tomó una al azar y en su rostro se reflejó una incontenida alegría amorosa. Era el retrato de una señora con dos niños en los brazos: la señora Canela y sus dos hijos.

Otro reconocimiento fué el del Teniente Parisi, de la Academia Militar, quien desde niño había conocido al Profesor Canela. El Teniente Parisi declaró que reconocía en aquel «Desconocido» al Profesor Julio Canela de Verona.

Dos días después se presentó en el Manicomio de Collegno la señora Julio Canela, acompañada del profesor Meneghetti, del doctor Guarenti, del Conde Debesi, del profesor y de la señora Castaldi, de Verona, y del abogado Cacco, de Cuneo. Los visitantes se reunieron en el estudio del Director del Manicomio, profesor Rivano, hallándose presentes también el doctor Marre y otros médicos del Hospital. La señora Canela, que se hallaba estrategicamente colocada detrás de un cancel, apenas vió al Desconocido exclamó con exaltada emoción: «El él! Es él! Lo reconozco por la voz y los lineamientos!»

El encuentro con la señora, que para el efecto se había peinado como acostumbraba hacerlo en 1916, tuvo lugar en el patio del instituto, bajo los pórticos. Al Desconocido lo condujeron afuera los otros amigos de la comitiva veronesa, mientras la señora, el Director del Manicomio y el abogado Sacco, permanecieron en el estudio para salir luego al encuentro de los otros. Los dos grupos se hallaban ya a pocos pasos de distancia bajo los pórticos del patio, cuando el Desconocido, que hasta aquel momento había hablado con indiferencia de cosas diversas, se dió cuenta de que la señora avanzaba en dirección suya. El Desconocido se detuvo inmediatamente y con la mano hizo un gesto significativo, indicando a los otros que se detuvieran también. Una intensa emoción revelaba en su rostro, y parecía esperar que la señora corriese a él. Pero la dama, que anteriormente había sido aconsejada por los médicos, no se detuvo al encuentro y el Desconocido, como si de un godpe le hubieran faltado todas las fuerzas, se reclinó contra la balustrada escondiendo la cara entre las manos. La señora, ante la impresión que había causado en aquel hombre, no pudo continuar su fingimiento y cayó en tierra, de rodillas, con las manos juntas, murmurando una plegaria.

El Desconocido no dió muestras de darse cuenta de esta escena, pues tenía el rostro entre las manos y continuaba sollozando como un niño. A la señora la alejaron del lugar sus compañeros, mientras el alienado decía a quienes quedaban con él: «He sufrido mucho. A esa señora no me es posible reconocerla porque no reconozco a nadie de quienes conocí en mi juventud, pero apenas la he visto he experimentado una emoción que no podría describir. Sin embargo, si ella me hubiera reconocido no habría pasado de largo; hubiera venido a mí!»

De nuevo llevaron al amnésico al estudio del Director. Estando allí en espera del otro grupo repentinamente se abrió la puerta y la señora Canela entró exclamando apasionada: «Julio mío, Julio mío». A este reclamo el Desconocido se echó en los brazos de la dama y por varios minutos se prolongó un interludio de almibaradas ternezas, dignas de un fin de película sentimental. Desde ese momento la señora Canela quedó convencida de que el Destino caprichoso y maravilloso le devolvería en el claustro de un Manicomio al compañero de su vida, al desaparecido once años antes en tierras del antiguo reino de Alejandro el Magno.

Aquel mismo día el número 44170 del Asilo de Collegno dejó de ser el Desconocido, el «sin nombre» que fuera desde su captura en el Cementerio Israelita de Turín, para convertirse en el Profesor Julio Canela, de Verona, y acompañado de su esposa partió para Desenzano. Allí el Profesor fué «recordando» poco a poco algunos fragmentos dispersos de su vida pasada. Confusamente recordaba escenas vividas en tres distintos hospitales búlgaros y en su mente revoloteaba la vaga impresión de haber estado en Constantinopla La forma como salió de aquella ciudad y atravesó países y fronteras hasta llegar a Italia orientado por la subconsciencia, era algo que no recordaba en lo más mínimo. Grandes lagunas abrían paréntesis de olvido en la rememoración de Julio Canela. Diez años de su vida continuaban siendo una incógnita en la intrincada ecuación de sus recuerdos. La Policía, en tanto, llevaba a cabo sus investigaciones particulares y hacia que uno de sus alguaciles fuera a Roma a someter al estudio de la Escuela Superior de Policía de la Ciudad Eterna, las impresiones digitales de aquel misterioso personaje arrestado por robo sacrílego, en una de las Necrópolis de Turín.

Y los resultados de tal investigación fueron muy importantes.

Mañana: El quinto artículo de este reportaje intitulado:
EL CONVICTO MARIO BRUNERI

Los certificados que emitan los dentistas deben ser admitidos

SON INOPORTUNAS Y FALACES LAS JOCOSAS OBSERVACIONES DEL DIRECTOR DE SANIDAD

Se comentaba ayer, en un grupo de profesionales, las manifestaciones del Director de Sanidad, doctor Fernando Rensoli, sobre el debatido problema del derecho de los cirujanos dentistas a expedir certificados.

Dr. E. G. Alberdi

El doctor Enrique Gutiérrez Alberdi condensó la opinión de sus compañeros en estas frases:

—El intrusismo debe ser perseguido tanto por los dentistas a quienes afecta directamente, como por la Secretaría de Sanidad, obligada por las leyes a velar por la salud pública.

—La tenencia de útiles propios de la Cirugía Dental puede constituir una prueba irrefutable de intrusismo profesional, en cuyo caso no se encuentran quienes posean aperos de labranza, herramientas de carpintería u otros objetos de oficios o profesiones libres, como desafortunadamente ha comparado el señor director de Sanidad.

—El certificado emitido por el cirujano dentista—profesión que constituye una especialidad de la Medicina—es absolutamente válido. Es cierto que las **ocupaciones habituales** no se realizan con la boca, pero tampoco se realizan con los riñones o el estómago, y un individuo que padezca de estos órganos puede estar imposibilitado para todo trabajo. Las enfermedades de la boca son regularmente causa de males localizados en otras regiones del cuerpo. Una simple extracción puede provocar una hemorragia y, por tanto, requerir el reposo que no concibe el señor director de Sanidad, amén de que un acceso o tumuración puede requerir un largo tratamiento y aun provocar la septicemia y la muerte.

—Si el dentista de hoy fuera el **sacamuelas** de antaño—terminó diciéndonos el doctor Gutiérrez Alberdi—estarían justificadas las jocosas manifestaciones del director de Sanidad; pero hoy, no.

Fué condenado a 14 años F. Soto que mató a Antón

La Sala Segunda de lo Criminal de esta Audiencia aceptó toda la tesis del Fiscal y acusador

La Sala Segunda de lo Criminal de esta Audiencia, bajo la ponencia del doctor Angel Mestre, ha dictado ayer sentencia, condenando a la pena de catorce años, ocho meses, un día de reclusión temporal e indemnización de $3,000 en favor de los herederos de la víctima al procesado Fermín Soto González, autor de la muerte de Miguel Antón Lescano. El Tribunal aceptó íntegramente la tesis del Fiscal y del acusador particular doctor Angel F. de Bulnes, Jr., desechando la eximente de legítima defensa alegada por el defensor.

Declara probado la Sala que «en las últimas horas de la mañana del 12 de enero del año en curso, en la esquina de las calles de Máximo Gómez y Cárdenas, en esta ciudad, lugar donde se estacionaban con sus carretillas cargadas de frutas vendedores que a ese comercio se dedican, se encontraron Flores Cárdenas Madan y José Cárdenas Lacoste, aquél con una de esas carretillas de la propiedad de Miguel Antón Lescano y el segundo con la de Santos Carreras Carreras, teniendo de ayudante al procesado Fermín Soto González y como el Flores discutiera con el José acerca de que a aquellas horas no tenía derecho a situarse allí y sí él, según rezaban los permisos correspondientes, exigiéndole que debía marcharse, se acaloraron y riñeron.

«Poco después—continúa el Tribunal—llegó el Antón Lescano y fue impuesto de lo sucedido por su ayudante Flores y con ese motivo aquél increpó al repetido José y entabló nueva discusión y seguidamente otra riña, en la que intervino el procesado Soto González, de baja estatura y delgado, ayudante como se ha dicho de José Cárdenas y, cogiendo el cuchillo que había sobre la carretilla de éste, el cual uno y otro empleaban para pelar naranjas, fué hacia el Antón, hombre de recia contextura física, alto y de carácter un tanto violento y le infirió dos heridas, una de las cuales, seccionando la aorta abdominal, le produjo una intensa hemorragia interna y como consecuencia la muerte momentos después». No se ha justificado que la intervención del procesado en la riña hubiera sido para promediar y que por ello lo golpeara el Antón Lescano.

COLEGIAL DESAPARECIDO

En los Expertos dió cuenta anoche José Miguel Races Races, de 22 años vecino de Kessell 11, en Arroyo Apolo, que su menor hermano Jorge, de 11 años de edad, colegial y de su propio domicilio, desapareció del mismo, sin que sepa su actual paradero, por lo que teme le haya elcargoant e eldoctor * -12 1236 sucedido alguna desgracia.

FUE OBJETO DE DEBATE EN LA CAMARA BRITANICA EL SUICIDIO DE MISS SHARPE

Se solicitó una representación al Gobierno de los Estados Unidos, pidiendo investigar detalladamente las circunstancias de la muerte de la criada de la familia del Coronel Charles A. Lindbergh

LONDRES, junio 15 (INS.)— El suicidio de Miss Violet Sharpe, doncella de la casa Morrow, en Englewood, Nueva Jersey, fué objeto de debate esta tarde en la Cámara de los Comunes.

LA CRIADA DE MORROW Y SU HERMANA

Esta fotografía, tomada en Londres, de Violeta Sharpe y mandada por radio a New York, muestra a la infortunada joven (izquierda) en compañía de su hermana Emily. Violet se suicidó en casa de Mrs. Dwight F. Morrow, donde era criada, momentos después de haber confesado que Ernest Brimkert, chauffeur de White Plains y ex presidiario, había sido su acompañante en la noche del secuestro. Con anterioridad, se le había interrogado—repetidamente—sobre su paradero en la memorable noche. Brimkert fué arrestado en New Rochelle e interrogado sin resultado.

El diputado laborista Frederick S. Cocks, pidió al Gobierno que haga representaciones al Gobierno de los Estados Unidos, solicitando que se investiguen detalladamente todas las circunstancias de la muerte de la muchacha, la que se privó de la vida por no someterse a un segundo interrogatorio de la policía acerca del secuestro y asesinato del hijo de Lindbergh.

El diputado recomendó que se haga una investigación especial acerca del derecho de la policía americana para someter a los súbditos británicos al inquisitorial procedimiento del tercer grado, agregando que es de tal naturaleza que ningún inocente puede resistirse a confesar lo que la policía le atribuya con tal de librarse de la tal tortura.

George Holford Knight, laborista nacional, preguntó si existe algún indicio, fuera de lo que ha manifestado la prensa, relativo a que Miss Sharpe fué «obligada» a suicidarse.

Anthony Eden, secretario parlamentario del ministerio de Estado, contestó que aun no había recibido informes en que se le den motivos para hacer una representación a los Estados Unidos.

Agregó que ha pedido al cónsul general británico en Nueva York un informe completo acerca del incidente.

FUE INHUMADO EL CADAVER

ENGLEWOOD, Nueva Jersey, junio 15 (INS.)— Violet Sharpe, que se suicidó en la residencia de Mrs. Dwight Morrow, prefiriendo la muerte antes que someterse por segunda vez al interrogatorio de la policía, que le aplicó el procedimiento del tercer grado para arrancarle la confesión del delito que perseguían los agentes, ha sido enterrada hoy a presencia del cónsul general interino de la Gran Bretaña en Nueva York, a quien ha comisionado el Gobierno de Londres para que informe detalladamente las circunstancias de la muerte de la joven.

También asistió al funeral de la joven inglesa todo el personal subalterno de la casa de Mrs. Morrow, que sentía grandes simpatías por la muchacha.

E. H. Gerold Sjepher, cónsul británico, asistió a los funerales y a los servicios religiosos «en señal de respeto a Miss Sharpe como súbdito inglés», según dijo. Se negó a hacer declaraciones acerca de la investigación que está realizando por encargo de su gobierno.

UN JEFE LOCAL DE SANIDAD ES ACUSADO DE ACEPTAR DADIVAS DE CENTRALES

Se ha denunciado que en el Preventorio «Martí» hay 28 niños atacados de una enfermedad de los ojos y dos con sarna. Existe peste bubónica en España. Inspección de mataderos clandestinos

Una denuncia firmada por el señor Armando González recibió ayer el secretario de Sanidad y Beneficencia en la que se hacen graves cargos contra el jefe local del pueblo de Cruces. Aparte del número de irregularidades que a juicio del denunciante tolera el citado funcionario con perjuicio para la salud de los vecinos, asegura que recibe dádivas (iguales) de varios centrales azucareros, entre ellos del «Andreíta», no obstante estar prohibido terminantemente aceptarlas.

Enterado de la anterior denuncia el doctor Céspedes ha ordenado una investigación.

CASO DE BUBONICA

Por conducto de la secretaría de Estado la de Sanidad y Beneficencia ha conocido de un informe rendido por nuestro embajador en la República española, dando cuenta de la existencia de un caso de peste bubónica. Aunque el cable está impuesto en Madrid, no consigna la población donde se ha registrado la grave enfermedad.

De la noticia oficial se le dió cuenta inmediatamente al doctor Hugo Roberts, jefe del servicio de cuarentenas.

MATADEROS CLANDESTINOS

El capitán Rafael Santa María, supervisor nacional del Abasto de Carne, recibió ayer instrucciones del secretario de Sanidad a fin de que proceda a inspeccionar si es cierto que en los pueblos de Arroyo Arenas y Wajay, próximos a esta capital, se sacrifican clandestinamente todos los días numerosas reses, burlándose así los reglamentos vigentes y, con peligro para los habitantes.

Esta investigación obedece a una denuncia formulada por el señor Jesús A. Portocarrero.

OTRA INVESTIGACION IMPORTANTE

También ayer el señor secretario de Sanidad y Beneficencia ordenó se procediera a investigar si era cierto que en el Preventorio Martí, establecido en Cojímar, se encuentran atacados de grave enfermedad de la vista veintidós de los niños allí asilados, de cuyo caso no se tiene conocimiento oficial en el Departamento.

Además se asegura que dos niños vienen padeciendo de sarna en las orejas.

Por último, se dice que existe en el Preventorio una plaga de mosquitos que hace imposible la vida, obligándose a los niños a no quejarse ante sus familiares.

BROTE TIFICO

El señor Vicente Cáceres, vecino de Camajuaní, ha informado a la superioridad la existencia de un brote de fiebre tifoidea, habiéndose registrado varias defunciones; así como que desde hace dos años no se barren las calles del pueblo y la basura se recoge una vez a la semana, gracias a que el propietario de una finca presta un mulo.

BARCOS QUE SE ESPERAN

JUNIO 16
Karlsruhe, de Bremen; Kreta, de Veracruz; Florida, de Cayo Hueso.
JUNIO 17
Pennsylvania, de San Francisco; Cartago, de New Orleans; Heredia, de Puerto Barrio; Cuba, de Cayo Hueso.
JUNIO 18
Oriente, de New York; Florida, de Cayo Hueso.

El himno mejicano se cantará ahora más solemnemente

POR DECRETO SE OBLIGA A EJECUTARLO MAS DESPACIO

He aquí una nota simpática. Ella encierra una disposición, por la cual el subsecretario de Guerra y Marina de México, ha ordenado que todas las bandas militares de música modificaran los tiempos en la ejecución del Himno Nacional Mexicano.

El propósito que guía esa innovación es que dicha ejecución resulte más solemne y de que, cuando las bandas acompañen a las masas corales que canten el mencionado himno patriótico, éstas puedan fácilmente repetir coro y estrofas con toda claridad.

El texto del documento de referencia es éste:

«Al C. General de División, Jefe de la Guarnición de esta Plaza.—Presente.

Por acuerdo del C. General de Brigada Subsecretario, esta Secretaría ha tenido a bien disponer que, en vista de que con frecuencia las músicas militares han venido ejecutando el Himno Nacional a un tiempo excesivamente veloz, y estimándose que dicho Himno, cuando se toca, debe ser escuchado con respeto y reverencia y a un compás que permita cantar el Coro y las Estrofas con reposo y delicadeza; para lo sucesivo y siempre que las expresadas bandas militares ejecuten nuestro Himno Patrio, habrán de sujetarse con metrónomo de 120 negras por minuto en el Coro y de 80 en las Estrofas.

Lo inserto a usted para conocimiento y fines consiguientes, reiterándole mi atenta consideración.—Sufragio Efectivo. No Reelección.—México, D. F., junio de 1932.—Por orden del Jefe del Departamento, el Subjefe, general brigadier, Filiberto Vargas López».

SINTONICE LA ESTACION CMW
El DIARIO Hablado
Se trasmite todos los días
A las 7.30 a. m., 1 p. m. y 6 p. m.

El Director de Beneficencia ha tomado posesión

El Dr. José A. Clark pronunció un discurso de salutación a los empleados de su departamento

A las diez de la mañana de ayer tomó posesión del cargo de Director de Beneficencia el doctor José Antonio Clark, designado por Decreto Presidencial en sustitución del doctor Fernando José del Pino, que durante siete años desempeñó la plaza y que renunció el jueves próximo pasado, horas después de haberse designado al Teniente del Ejército Nacional señor Naranjo para Supervisor Militar de los Negociados de personal, Bienes y Cuentas y de Menores.

El doctor Clark, después de jurar el cargo ante el doctor Céspedes, Secretario del Departamento y de los doctores Enrique Guiral, Letrado Consultor y Guillermo Lage, Jefe de Despacho, fué presentado al Director Interino de Beneficencia, doctor Emilio Valdés Valenzuela.

El nuevo funcionario en su discurso de salutación a los empleados consignó que venía a desarrollar los planes del Teniente Coronel Céspedes, consistentes en mejorar todos los servicios y el mantenimiento del orden administrativo. Recordó con cariño al doctor del Pino.

El doctor Valdés Valenzuela hizo entrega de la Dirección, teniendo frases cariñosas para el doctor Clark y el doctor del Pino.

Inmediatamente de saludar a sus empleados el Director de Beneficencia se dirigió a la casa del anterior Director, ofreciéndosele en el cargo.

El doctor José Antonio Clark, que cuenta en la actualidad 31 años de edad, es graduado en doctor en la Facultad de Medicina de la Universidad Nacional, donde fué declarado Alumno Eminente en el año de 1923.

Como datos curiosos de su corta carrera profesional podemos decir que fué Alumno, Médico, Jefe de Internos y Cirujano Residente por Concurso del Hospital Nuestra Señora de las Mercedes, donde aprendió la técnica hospitalaria.

Además ha sido Jefe del Servicio de Niños de la Sala Aballí del propio Hospital Mercedes; Cirujano del Instituto del Cáncer «Juan Bruno Zayas». Y, actualmente, es cirujano del Centro Gallego y Cirujano Jefe del Hospital de Emergencias, plaza esta última, que ha renunciado al aceptar el nuevo cargo.

El doctor Clark tiene practicadas más de seis mil intervenciones quirúrgicas, cientos de ellas de gran importancia científica.

Bolsa de New York

(De nuestra Redacción en Nova York)

COTIZACIONES DE LA EDICION DE MEDIA NOCHE DEL «TIMES»

ACCIONES:	1.155,101
BONOS:	$9.848,500

JURISPRUDENCIA EN UN RECURSO DE QUEJA EN LA APLICACION DE AMNISTIA

Ha sido sentada por el Tribunal Supremo por resolución que dictó ayer. Hoy se verán dos juicios por homicidio en nuestra Audiencia, por la muerte de N. Mohedano y de Valdés Brito

La Sala de lo Criminal del Tribunal Supremo ha dictado ayer resolución, de acuerdo con la tesis del doctor Marino de Lamar García, en un recurso de queja en aplicación de la Ley de Amnistía, de 23 de febrero de este año, en proceso por falsedad.

Sienta dicha Sala la doctrina siguiente: que contra una providencia no se da el recurso de queja, aunque la misma niegue la admisión de un recurso de casación, que quien ha cesado en un procedimiento como acusador privado, por sentencia firme, no puede hábilmente establecer recurso de casación contra cualquier resolución que en dicho procedimiento se dictare, aunque hubiere figurado como parte en el acto del juicio oral; y que contra los autos que nieguen o opliquen una ley de amnistía después de dictada sentencia en una causa, no se da el recurso de casación, si la ley de Amnistía expresamente no lo concede.

DOS JUICIOS POR HOMICIDIO, EN UNO DE LOS CUALES SE PIDE CADENA PERPETUA SERAN VISTOS HOY EN LA AUDIENCIA

Las Salas primera y tercera de lo Criminal de esta Audiencia verán esta tarde, en juicio oral y público, dos procesos por homicidio.

Uno es el de la muerte de José Isidro Valdés Brito, de la que se acusa a Orlando Vázquez Sibiaur, para quien el acusador particular, doctor Joaquín Martínez de Pinillos, interesa cadena perpetua, calificando los hechos de asesinato cualificado por la premeditación; el fiscal sólo pide veinte años, por homicidio con la agravante de uso de arma prohibida. El hecho ocurrió en Marianao, el 9 de enero último.

Y otro es el de la muerte de Nicolás Mohedano, a manos de Anselmo Montero, socios ambos del establecimiento sito en Infanta y Neptuno. El fiscal pide para el procesado la pena de catorce años, ocho meses, un día de reclusión, por homicidio.

A ambos procesados los defiende el doctor Carlos M. Palma, quien interesa para sus patrocinados la absolución, por haber obrado en legítima defensa.

ESTAN TERMINANDO YA LAS OBRAS DE REPARACION DE CALLES EN STGO. DE CUBA

La jefatura provincial de Obras Públicas de Oriente ha comunicado a la secretaría del ramo que ayer quedó terminada la placa de concreto que se estaba confeccionando, y que se ha regado asfalto desde dicha ciudad hasta el Morro.

Al mismo tiempo, hace saber que se están realizando trabajos de bacheo en la carretera de Santiago de Cuba y en la que va desde la capital hasta El Cristo, en la cual se ha adelantado considerablemente, pasando ya del entronque de Boniato.

Las labores en las calles de Saco, Aguilera, Corona, Estrada Palma y parte de la de Algarra, se dan por terminadas.

Varios acuerdos tomó anoche el Colegio Médico

Se trató del caso de un socio de una Quinta que fué llevado como elemento pobre al hospital

Tuvo efecto anoche la reunión ordinaria de la Junta de Gobierno del Colegio Médico de la Habana, presidiendo el doctor Afredo Recio.

Leída y aprobada el acta de la sesión anterior, el doctor Alfredo Domínguez Roldán presentó una denuncia sobre un asociado del Centro Balear quien fué llevado a los Servicios de enfermedades de la piel en el Hospital Mercedes, por el Presidente de dicho Centro, el cual lo inscribió como pobre no obstante ser el enfermo un asociado.

Se conoció la resolución del Gomité Ejecutivo en la apelación contra el acuerdo establecido por los directores de la Asociación de Damas «La Purísima» cuya resolución confirma el fallo del Colegio Médico de la Habana, y en tal virtud los directores de esa Asociación deben restitutir sus derechos a los médicos reclamantes y ajustar la constitución de su sociedad a los principios de la ética profesional ,en plazo de treinta días.

Se conoció un escrito del doctor Castanedo, director de Hijas de Galicia explicando el alcance de sus palabras pronunciadas por él con motivo de una recepción al Secretario de Sanidad. Dice el referido galeno que en modo alguno se refería a la Federación Médica de la Habana al hablar de «ingerencias extrañas» y afirma su espíritu de adhesión a dicha Federación.

Fué nombrado ponente el doctor Alberto Recio para informar el modo en que se realizan los concursos para ocupar cargos en las casas de salud y recomendar a la Junta de Gobierno las medidas pertinentes para que ellos llene los postulados que anhela la Federación Médica.

A las nueve de la noche se suspendió la sesión.

El lunes comenzará a discutir el Senado el proyecto de presupuestos nacionales que le fué enviado ayer por el Ejecutivo

La cantidad total presupuesta asciende a $51.475,213.73 y calcula un superávit de $224,786.27. Las deudas de la República suman $7.320,425. Guerra y Marina $9.797,844

El Presidente de la República envió a la consideración del Senado de la Nación el proyecto de Presupuesto General que confeccionado por el Secretario de Hacienda, fuera aprobado en su totalidad por el Consejo Extraordinario de Secretarios que se reuniera especialmente el pasado lunes de esta semana para conocer y poner su visto bueno a dicho presupuesto.

Consta el «Budget» de la Nación, que deberá regir para el año económico que comienza el primero de julio y termina en el mismo mes del año de 1933, de las tres partes primordiales de todo presupuesto: el llamado «fijo» en el que constan las deudas contraídas de la República, el Poder Legislativo y el Judicial; el llamado «ordinario», en el que se incluyen todas las Secretarías del Despacho y sus ramificaciones, pensiones a veteranos, pensiones por leyes especiales, obras y mejoras de puertos, Fondo Especial de Obras Públicas y fondo adicional de las Secretarías.

Existe también otro capítulo en el que se insertan todos los ingresos con que cuenta el Estado para cubrir los gastos que más arriba se determinan.

A continuación ofrecemos el Estado General del Presupuesto que deberá estar en vigor durante el período que comprende 1932-1933, que se encuentra en manos de la Comisión de Presupuestos del Senado para ser discutido por la Alta Cámara el lunes de la entrante semana, para que luego de sancionado pase a la Cámara de Representantes con el mismo fin:

PRESUPUESTO DE 1932-33

PRESUPUESTO FIJO	
Deudas de la República	$7.320.425.00
Poder Legislativo	2.465.127.24
Poder Judicial	2.591.133.33
PRESUPUESTO ORDINARIO	
Presidencia de la República	210.151.50
Secretaría de Estado	831.412.92
Secretaría de Gobernación	2.642.564.83
Secretaría de Justicia	179.914.50
Secretaría de Hacienda	2.266.085.76
Secretaría de Agricultura Comercio y Trabajo	577.500.00
Secretaría de Obras Públicas	1.805.743.62
Secretaría de Instrucción Pública y Bellas Artes	7.239.893.54
Secretaría de Sanidad y Beneficencia	2.834.534.54
Secretaría de Guerra y Marina	9.797.844.41
Secretaría de Comunicaciones	2.519.673.50
Pensiones a Veteranos	3.579.078.57
Pensiones por Leyes Especiales	105.819.48
Obras y Mejoras de Puertos	650.000.00
Fondo Especial de Obras Públicas	650.00
Adicional de las Secretarías	3.857.660.69
Total	51.475.213.73

Los Ingresos para cubrir los gastos se determinan así:	
Rentas de Aduanas	$20.765.500.00
Derechos y Mejoras de Puertos	650.000.00
Rentas Consulares	2.000.000.00
Rentas de Comunicaciones	2.165.500.00
Rentas Terrestres	20.719.000.00
Impuesto de Empréstito de 35 Millones	4.200.000.00
Lotería Nacional	1.200.000.00
Total	51.700.000.00

RESUMEN	
Suman los Ingresos	51.700.000.00
Suman los gastos	51.475.213.73
SUPERAVIT	224.786.27

M.E.C.D. 2016

En poder de la policía el individuo que mató recientemente a una joven en la barriada del Cerro

SE PRESENTO ALEGANDO SER INOCENTE EL AUTOR DE LA MUERTE DE JUANA DIAZ

Dijo que conocía a la occisa, pero que cuando fué muerta, él se hallaba lejos del lugar

En las últimas horas de la tarde se presentó ayer en el Juzgado de Instrucción de la Sección Quinta, José Bernardo Garrido y Rodríguez, natural de los Palacios, de 23 años de edad y vecino de Gloria 216, manifestando ser la misma persona a quien se trata de hacer aparecer como autor de la muerte de la joven Juana Díaz Martínez, abatida a balazos en la esquina de Cepero y San Salvador, en la barriada del Cerro.

Agregó Garrido que la noche del crimen se encontraba en casa de su primo Miguel Piedra, quien con varias personas más comparecerá ante el Juzgado, a ratificar sus manifestaciones.

Con respecto a la joven alegó que la conocía íntimamente, pero nunca tuvieron disgusto alguno, ignorando quién fuera la persona que la agredió, ocasionándole la muerte.

Una vez instruído de cargos, fué enviado al Vivac por todo el tiempo que señala la Ley.

El Juzgado dictará auto de procesamiento contra dicho individuo, excluyéndolo de fianza, por aparecer acusado directamente de la muerte de Juan Díaz.

El experto Caselles rendirá un documentado informe en que hará constar el producto de sus investigaciones. Según el mencionado agente, Garrido, más conocido por «El Chino», fué la persona que mató a Juana Díaz, presentando varios testigos presenciales del crimen.

EN LA ISLA DEL TESORO

Por el Dr. Salvador MASSIP.

Una mañana, al salir del hotel San José, tropiezo de manos a boca con el doctor Topsius, a quien me había presentado el doctor Héctor de Saavedra en la redacción del DIARIO DE LA MARINA. Nos saludamos con afectuosa cortesía.

Señor doctor...

—Señor profesor...

Me dijo el doctor Topsius que desde hacía algún tiempo se hallaba de temporada en Isla de Pinos. Se hospedaba en casa de un compatriota suyo, agricultor acomodado. Como sus aficiones no le permitían estar ocioso tenía ya casi listo un libro sobre «Nueva Gerona paseada y comentada», que el año entrante habrá de ver la luz en Leipzig en español y en alemán. No pude ocultar mi asombro de que en Nueva Gerona hubiese material suficiente para escribir una obra de arqueología; pero no hice ningún comentario, porque soy muy respetuoso de los hombres de ciencia, sobre todo si son alemanes y amigos del doctor Saavedra. ¡Son capaces de escribir un grueso volumen sobre cualquier asunto!

Me despedí atentamente del doctor. Estaba invitado a un paseo por mi antiguo alumno de la Escuela de Cadetes, el teniente Gómez, jefe de la Compañía Provisional destacada en Isla de Pinos.

—No sabía que fuese usted amigo de ese caballero alemán—me dijo el pundonoroso oficial en cuanto nos reunimos.

Según el teniente Gómez, el doctor Topsius se encontraba en isla de Pinos desde hacía varias semanas, recorriéndola en excursiones misteriosas. Una de ellas había sido a punta del Este, a donde lo llevó un viverro. Allí visitó una cueva o caverna, habitada por una modesta y solitaria familia, que en ella encuentra albergue y modo de vivir. De allí ha sacado la familia centenares de carretadas de guano de murciélago, que ha venido a muy buen precio, para abono, en Júcaro y en Nueva Gerona.

Lo más interesante que tiene la cueva son las líneas, dibujos y figuras que adornan sus paredes y que fueron objeto de cuidadoso y paciente estudio por el doctor Topsius. Se pasó allí una semana tomando notas y copiando dibujos. Estudió también varias formaciones pétreas, que según se afirma fueron hechas por los indios; pero que el teniente Gómez que ha estado allí varias veces, atribuye a la Naturaleza. El doctor Topsius mostró mucho empeño en comprobar si el día 21 de marzo un rayo de sol que penetra por un agujero del techo va a parar al centro de una piedra redonda situada en el suelo de la caverna. «¿Lo comprobó?», pregunto al Teniente. La familia que habita la cueva dice que sí; lo cual es muy digno de atención, porque el 21 de marzo corresponde, precisamente, al equinocio de primavera.

El doctor Topsius ha hecho otras excursiones por la isla. Se le vió, varias veces, recorriendo los terrenos situados al Este del muelle que el capitán Castells ha construído junto a la punta del Columpo. «En una pequeña maleta—me dice el teniente Gómez—llevaba un mango o empuñadura de madera, al que ajustaba, alternativamente, un pico pequeño y una palita. Con eso trabajaba. Un día que lo había visto salir a una excursión por mar hice un recorrido por aquellos lugares y me encontré, con gran sorpresa mía, que el doctor Topsius había puesto al descubierto una masa de mármol, de gran tamaño, de donde partían cuatro ramificaciones, hechas de piedras y guijarros, en dirección a los cuatro puntos cardinales; pero siendo ya un señor de alguna edad, no pudo hacer gran cosa.»

Las palabras del Teniente me llenaban de asombro. ¡El doctor Topsius, miembro de la Sociedad de Excavaciones Históricas, recorría la isla de Pinos con sus instrumentos portátiles de exploración arqueológica! «Poco pudo sacar de allí—agregó el Teniente—, a no ser balas de plomo antiguas, una que otra arma muy oxidada, alguna moneda y restos de objetos destruídos por la acción del tiempo».

El teniente Gómez, que es un oficial muy culto, estudiando detenidamente el asunto, ha llegado a la conclusión de que el núcleo de mármol enterrado en suelo de aluvión, a mucha distancia de la Sierra de Caballos y de todo afloramiento de calizas o de mármol, es lo único que hay de notable en todo ello. En su opinión, el núcleo de mármol y las proyecciones de piedras y guijarros (en donde hizo pequeñas calas el doctor Topsius) son una señal, una marca, una indicación...

—¿Una indicación de qué?—le pregunto.

—No olvide usted—me dice sonriendo—que estamos en la isla del Tesoro...

Más adelante tuve ocasión de enterarme de otras andanzas del doctor Topsius en Isla de Pinos. El teniente Francisco Pino, jefe del puesto de Nueva Gerona, conoce muy bien la geografía, la historia, la topografía, las riquezas minerales, la fauna y la flora de la isla. Tuve el gusto de hacerle una visita en su despacho, que ocupa una sala del antiguo cuartel, construído en 1850 y hoy restaurado y remozado por su actividad y diligencia. Con noticias de que el doctor Topsius había sido visto varias veces en el lugar conocido por punta de Tirry, explorando las arenas con su pequeño picco y su palita, pregunté al teniente Pino si sabía con qué objeto había visitado el Doctor lugar tan apartado y de tan poco interés excepto para un investigador de la Fisiografía.

El caballeroso oficial me informa que el doctor Topsius, efectivamente, ha visitado varias veces la punta de Tirry y la ensenada de los Barcos. Me agrega que a principios del siglo XVIII un buque de los que componían la Flota se apartó del grueso de la escuadra y arrastrado por el temporal fué a parar a la costa Oeste de **la isla**, en la ensenada de los Barcos y que allí embarrancó en la arena. El buque, abandonado por la tripulación, quedó a merced de las olas, que lo fueron destruyendo poco a poco, arrojando su carga a las dunas y a las ciénagas próximas. Todavía se encuentran, enterradas en la arena, monedas y piezas de cerámica. De estas últimas llevaba el buque gran cantidad. Son lozas y porcelanes que a pesar del tiempo transcurrido conservan sus dibujos y sus colores. «El doctor ha recogido varias, semejantes a estas»... Y el teniente Pino me muestra varios ejemplares, algunos algo deteriorados; pero con dibujos y colores frescos aún.

Después me explica que las visitas del doctor Topsius a la solitaria playa se deben al deseo de encontrar una pieza entera, en que aparezcan las armas del duque de Alburquerque, que era entonces virrey de México. «Le será muy difícil—me dice el Teniente—; pero la encontrará. Ese doctor tiene la cabeza muy dura».

Me dice también el teniente Pino que el doctor Topsius, so pretexto de contemplar las bellezas de las playas de la punta del Francés, ha hecho repetidas excursiones a la ensenada de la Siguanea.

—Será con algún interés arqueológico—le observo.

—Puede ser—me contesta el Teniente—; pero el doctor Topsius se ha enterado de que allá por 1864, cuando ardía la guerra de Secesión, un bergantín ancló en determnado lugar de la ensenada de la Siguanea y echó al agua varias cajas fuertes de madera, que contenían gran cantidad de oro acuñado. Era una precaución que tomaba un caudillo sudista, que preveía el resultado de la guerra, adverso para los confederados. Volvería por las cajas cuando terminase la guerra. Pero después, nadie volvió a recogerlas y hoy se pudren en el fondo de la ensenada. Si el doctor Topsius descubre el sitio en que se hallan las cajas fuertes, medio cubiertas de cieno y de arena, se encontrará rico de la noche a la mañana.

Al fin, acabo por expresar mis dudas de que tales leyendas sean ciertas.

—No olvide usted—me dice el teniente Pino sonriendo—que estamos en la isla del Tesoro...

En **la isla**, las leyendas de tesoros ocultos salen a cada momento al paso. Nadie, ni aun el doctor Topsius, escapa a su contagio. Para escapar yo, hago un esfuerzo de voluntad, me encierro en mi cuarto del hotel y me dedico por entero a preparar la exploración geográfica que voy a hacre en aeroplano al día siguiente, y que es objeto principal de mi viaje a isla de Pinos.

Nueva Gerona, junio de 1932.

No Llevan Sellos los Certificados de los Médicos

El secretario de Hacienda ha resuelto, vistas las consultas que constantemente se le han venido haciendo, suprimir el impuesto del sello del Timbre que se insertaba a los certificados médicos.

La Sección de Rentas Terrestres, que conoció y resolvió este asunto, dictó ayer una resolución en este sentido.

Como es sabido—y sobre todo en el orden administrativo—son usados esos certificados médicos por empleados que por haberse enfermado se ven en la necesidad, al tornar nuevamente a sus labores, de acreditar su ausencia de la oficina por medio de esas certificaciones, que cuesta cada una la cantidad de dos pesos.

En cuanto a esto, aunque no es oficial, sabemos que en la Secretaría de Hacienda se estudia de manera firme el ofrecer una fórmula para que los empleados del Estado no tengan que abonar esa cantidad, altamente crecida, si se tiene en cuenta los sueldos bajos que ahora devengan.

MENOR INTOXICADA

En el Tercer Centro de Socorro fué asistida de síntomas graves de intoxicación la menor Carmen Meizozo Ampudia, de 5 años de edad, vecina de Prensa 5, en el reparto Las Cañas, Cerro, que se ocasionó en su domicilio al ingerir unas pastillas de un tóxico, que cogió de un pomo que estaba en el suelo.

9 asuntos discutirá el lunes la Cámara, en sesión especial

SE HA CONVOCADO PARA LAS CINCO DE LA TARDE. MENSAJES DEL EJECUTIVO Y PROPOSICIONES DE LEY

Los que como el señor Carmelo Urquiaga, líder de las mayorías, se han venido interesando continuamente en que la Cámara celebre sesión antes de las que ha de dedicar a los Presupuestos, hicieron los más entusiastas esfuerzos ayer para lograr el «quorum» reglamentario.

Y aunque los representantes que había en el hemicicio pasaban de cincuenta y aunque a última hora ya penetraron hasta diez congresistas más, no fué posible—pese a la lentitud de las llamadas—aumentar el número. Ni exprimiendo los más pequeños rincones de la Cámara. Nadie entró en el salón. Y era la segunda lista que se pasaba. Se quiso agotar este último extremo. Pero el acto, por falta de «quorum», falleció.

Era el de ayer el día postrero de la semana legislativa, por lo que todos los presentes deploraron el caso. Pero se pensó entonces en la oportunidad del lunes próximo. Y el propio doctor Guas Inclán, desde la presidencia, convocó a sus compañeros para el lunes, a las cinco de la tarde, a una sesión extraordinaria.

Encareció, además, la más puntual asistencia a esa asamblea en la que será objeto de discusión y aprobación un proyecto de ley que acompaña el Ejecutivo con un Mensaje a propósito de la Ley de Jurisdicción Militar. Se trata a lo que parece de introducirle algunas modificaciones en la que al tiempo de su vigencia se refiere.

Otro Mensaje se espera en la Cámara para discutirlo el lunes y es el que respecta a la suspensión de las garantías constitucionales, aunque sobre ello existe un proyecto de ley.

Ahora bien, el programa de la sesión del lunes y que contiene la convocatoria es el siguiente:

Moción de los señores Urquiaga y otros, condenando el atentado frustrado contra el Honorable señor Presidente de la República. Proposición de Ley regulando el procedimiento para suspender y restablecer las garantías constitucionales; Proposición de Ley de los señores Urquiaga y otros, imponiendo un impuesto al tasajo que se fabrique en Cuba. Proposición de Ley de los señores Urquiaga y otros, imponiendo un impuesto al calzado fabricado en Cuba; Proposición de Ley de los señores Urquiaga y otros, dando fuerza de Ley al Decreto Presidencial número setecientos noventa y ocho de tres de junio de mil novecientos treinta y uno que creó el Comité Nacional para la alimentación y defensa del desocupado; Proposición de Ley de los señores Rodríguez Ramírez y otros, estableciendo procedimiento para que las personas que pertenezcan al Congreso puedan ser nombrados Secretarios de Despacho del Poder Ejecutivo; Proposición de Ley de los señores Urquiaga y otros, declarando Instituto Nacional el Colegio de Arquitectos; Proposición de Ley de los señores Arcocha y otros, disponiendo el pago con cargo al Fondo Especial de Obras Públicas de los sueldos, jornales y dietas que se adeudan como gastos de la Carretera Central.

LA MODA EN LAS PLAYAS

La más encopetada sociedad neoyorquina comienza a distraer sus ocios en Long Island este verano, exhibiendo, para que plasmen en los magazines de modas, modelos de trajes para baño como estos que se ven aquí.

A la izquierda Mrs. Orsen D. Munn, preeminente miembro de la colonia veraniega de Southampton, nos ofrece esa pijama para andar sobre la fina arena de la playa. A la derecha en trusa, Mrs. William K. Dick, distinguida huésped de la Gotham y en un tiempo la esposa de John Astor, el multimillonario.

Debajo una estrella de la pantalla: Lupe Vélez, la linda mexicana de las películas, que ha abandonado la constelación de Hollywood para hacer rabiar a sus admiradores que no pierden las huellas de sus pasos desnudos sobre la arena de la playa. Es de notarse su trusa y el nuevo modelo de gorro de baño.

SE ROCIO LOS VESTIDOS CON ALCOHOL CON ANIMO DE SUICIDARSE

CAMAGUEY, junio 15. (Por telégrafo).

En un momento de fatal resolución la joven Herminia Cardoso Madrid, de 24 años de edad, vecina de esta localidad, se impregnó las ropas con alcohol dándose fuego en seguida con objeto de suicidarse.

Por las investigaciones practicadas, se ha comprobado que la infortunada muchacha, tiene perturbadas sus facultades mentales.

EL CONSEJO DELIBERATIVO NO HA RESUELTO AUN CONCEDER LA VIEJA TARIFA A LAS VIDRIERAS

Antes de conceder a Obras Públicas los terrenos que son necesarios para la carretera del Cacahual hasta el Vedado, se precisa el consentimiento de los arrendatarios de ellos

La sesión de ayer del Consejo Deliberativo del Distrito Central, se caracterizó por un amplio debate acerca de cuestiones legales, al tratarse de la solicitud de la Asociación de Detallistas de Tabacos y Cigarros, que pide se rectifique el error sufrdo al aumentársele la contrbución anual para las vidrieras dedicadas a la venta de esos productos, de 50 a 75 pesos.

El comisionado señor Celedonio García, fué quien defendió la solicitud, explicando, previamente, que lo hacía como un acto de contrición pues se estimaba responsable, en parte, del acuerdo del Consejo que aumentó la tarifa a tales industriales, sin estudiar la precaria situación por que atraviesan con la competencia que se les hace por los vendedores ambulantes de tabacos baratos por efecto también, de la pésima situación económica que se padece por la población en general. El señor Celedonio García aclaró, que interesaba de sus compañeros no vieran en esta solicitud una rebaja de las tarifas de libre regulación, cosa prohibida por la Ley Orgánica de los Municipios después del 15 de febrero, sino un asunto de justicia extra-ley.

El señor David Aizcorbe aceptó los razonamientos del señor García en cuanto a la justicia de la rebaja pedida; pero consignó su inconformidad con el acuerdo que se pretende, por considerarlo ilegal para surtir efecto en el presupuesto ordinario del Distrito Central de 1932 a 1933, ya que la Contaduría ha hecho los cálculos de ingreso, de conformidad con las cuotas contributivas aprobadas por el Consejo antes del 15 de febrero último.

El doctor Rafael Moragas no estuvo conforme con la teoría del señor Aizcorbe, manifestando que no se trataba de modificación fundamental de las tarifas, ni de anulación de acuerdo alguno, sí, simplemente, de restituir a los dueños de vidrieras para la venta de tabacos y cigarros, la cuota de 50 pesos al año, que por error fué elevada a 75 pesos.

Los doctores José Jenaro Sánchez, y Antonio Berenguer, el primero en distintos discursos y en el segundo al votar, ratificaron el concepto que de la cuestión tiene el señor Aizcorme, aunque reconocen que es justicia, como pedía el señor Celedonio García, que se restituya la tarifa anterior.

Se puso el asunto a votación, obteniéndose, en dos veces, cinco votos contra 5. Una comisión de dueños de vidrieras presidida por el señor José Raris, asistió a la sesión desde los escaños destinados al público.

OTROS ACUERDOS

La sesión de ayer la presidió el señor Ruy de Lugo Viña. Como primeros particulares tratados, se aceptaron los decretos de suspensión del presidente de la República, a los acuerdos del Consejo, referentes a pagar al Coronel Charles Aguirre, la suma de $2.400.00 que reclama por haberes que dejó de percibir como empleado del Municipio; accediendo a la petición del Vedado Tennis Club para que se le prorrogue por 20 años más el contrato de arrendamiento de los terrenos de propiedad del Distrito Central en las calles 12, 14 5 y 7 del Vedado, por estimar el jefe del Estado, que ese arrendamiento debe sacarse a pública subasta, ya que puede haber quien ofrezca más alquiler que dicha sociedad: consignando en presupuesto la suma de 290 pesos para pagar al contratista señor José Pennino los gastos del traslado de mármoles al Hospital Municipal de Emergencias, de la época en que se construía ese edificio; y varios, relativos a inclusiones de crédito en presupuesto para pago de haberes atrasados y otras atenciones.

—Se dió lectura al escrito de la Secretaría de Obras Públicas, pidiendo autorización para utilizar terrenos pertenecientes a la finca La Ciénaga, propiedad del Distrito Central, en la construcción de la carretera que une a Cacahual con el Vedado, por la calle G, obra que está ya en su terminación.

El doctor Sánchez habló de este expediente, asegurando que está falto de antecedentes. Dijo, que el Departamento de Fomento del Distrito Central lo diligenció debidamente, pasándolo después a la Secretaría, de donde se pasó al Consejo, sin antes aportar los datos que ahora son necesarios para resolver la petición de Obras Públicas. Son estos datos, según el doctor Sánchez la determinación de quien sea de los dos arrendatarios que disfrutan de la finca La Ciénaga, el afectado por el proyecto de carretera. Dijo el orador, que uno de los arrendatarios disfruta de siete caballerías, y otro de cinco, a un precio bastante bajo. La carretera necesita de 16 mil metros de la finca La Ciénaga. Precisa conseguir del arrendatario afectado, el consentimiento para la obra que se proyecta, sin exigir daños y perjuicios de ninguna clase.

Se acordó acceder a la solicitud de Obras Públicas obteniéndose antes el consentimiento del arrendatario.

—Se accede a la petición de la Sra. Rosa V. de Reineri, para modificar nuevamente los planos de su casa en el solar 7 de la manzana 88 del reparto Vedado, calles 9 y G.

—El Consejo se reunirá en breve en sesión extraordinaria, para cuestiones del presupuesto y para otros asuntos pendientes.

¡Señores Anunciantes!

La finalidad del anuncio es despertar el deseo; de los tormentos del deseo surge enseguida la demanda y con la demanda que el anuncio provoca, crece la producción y se intensifica el consumo

ANUNCIAR es vender

siempre que los precios y las mercancías anunciadas; respondan a la calidad ofrecida.

DIARIO DE LA MARINA

es una garantía para el lector de la seriedad de sus anunciantes.

Un desconocido se hace pasar como el Apóstol San Pablo

HA SENTADO SU TIENDA EN LOS PINOS, BAJO UNA CEIBA. MUCHA GENTE ACUDE A VERLO

LOS PINOS, junio 15. (Por teléfono).

Desde ayer ha hecho su aparición en los alrededores de este Reparto un sujeto de la raza de color, que se calcula tenga diez y siete años de edad, y el cual pretende ser el Apóstol San Pedro. El desconocido ha sentado sus reales bajo una ceiba, en el Reparto Vieja Linda, y bajo la sombra de ese árbol pasa horas enteras sentado, en actitud meditativa, sin hablar con nadie, invocando sólo a Dios y a San Pedro, cuyo representante dice ser en la tierra o ser él mismo.

Numerosas personas han acudido al lugar, calculándose que más de seiscientas han ido junto al desconocido, al que ya suponen poseer divinidad y estar ungido de una sacra misión. Muchos han acudido junto al desconocido pretendiendo les cure sus males. El orden no ha sido alterado.

Pablo Donato Jr.

Detenido anoche el Director de "El Jaruqueño"

Un ómnibus de La 1ra. Especial atropelló a una niña de 8 años, causándole muy graves heridas

Anoche fué detenido en Jaruco, el director del periódico local, «El Jaruqueño», nombrado Juan Ruperto Martínez, acusado de infringir el Bando número Cuatro, de la Comandancia Militar de la Habana.

Al detenido se le ocupó diversas papeletas de rifas y documentos subversivos.

ARROLLADA

Dora Isabel Hernández, de 8 años de edad, vecina de Víctor Muñoz 59, fué asistida en el Hospital Municipal de graves contusiones diseminadas por todo el cuerpo, que les fueron producidas en la esquina de Monte y Figuras, al arrollarla el ómnibus 29, de la empresa «La Primera Especial», que conducía el chauffeur Aurelio Rivero Padilla, residente en el reparto Santa Amalia.

EL DR. PARKER GAY PREDICE LA CURACION DEL CANCER

WASHINGTON, junio 15, (US.)—El Dr. Frederick Parker Gay, profesor de bacteriología de la Universidad de Columbia, predijo esta noche que algunos hombres de ciencia que se dedican al estudio del cáncer lograrán encontrar el remedio para su curación.

Esta predicción la hizo el doctor Parker Gay en un discurso en que puso de relieve la creciente importancia de los aspectos científicos de la educación médica.

Antes de la conferencia del doctor Parker Gay en la universidad de George Wáshington, se concedieron títulos in honoris causa al citado médico, al doctor George Canby Robinson, decano del Centro Médico de Cornell y al doctor Allen Mason Chesney, decano de la Escuela de Medicina de la Universidad Johns Hopkins.

UNA SEÑORA ATACADA A NAVAJAZOS POR SU ESPOSO EN STGO. DE LAS VEGAS

Pertenece a una de las familias más distinguidas de dicha población. El agresor fué detenido. Preparó su crimen con gran frialdad. Le ordenó que le preparara café y la atacó de espaldas

GENERAL MACHADO, junio 15.—DIARIO. Habana. (Por teléfono).—En gravísimo estado ingresó hoy en el hospital «Lila Hidalgo», la señora María Teresa Velasco, vecina de Santiago de las Vegas, de 27 años de edad, casada con el que ha sido su agresor, Rafael Quintanilla Soto, de Santa Clara, de 29 años, quien se le abalanzó navaja en mano, causándole una herida de 21 centímetros en el cuello, interesándole las partes blandas y tejidos, seccionándole vasos y arterias, y otra herida de 10 centímetros en el brazo derecho. El estado de la víctima fué calificado de gravísimo. Fué asistida de primera intención por el doctor Ignacio Alvaré, siendo más tarde sometida a una operación que efectuaron los doctores Julio Sanguily, José Luis de Cubas, R. Bustillo y anestesista Rodríguez.

Una vez efectuada la operación, la señora Velasco fué traslada a la «Sala Casuso», persistiendo su estado de extrema gravedad, por lo qué se le puso la cámara de oxígeno.

Quintanilla Soto, el agresor, fué detenido por un miembro de la Policía de Santiago de las Vegas, donde se encuentra detenido.

Nos entrevistamos con la señorita Graciela Velasco, hermana de la desventurada víctima de este suceso, la que nos manifestó que hoy, hacia las seis de la mañana, el esposo de su hermana llegó a su casa y le pidió a ella—a María Teresa—que le preparara café. Al disponerse su hermana a atender esa petición, Quintanilla se le abalanzó, propinándole con una navaja las graves heridas que presenta. En el forcejeo, María Teresa pudo llegar a desarmar a su esposo.

Los celos, según parece, han sido el móvil de los hechos. Los protagonistas de este trágico suceso contrajeron matrimonio hace 13 meses, y cuentan con un hijo de cinco meses.

Según nos manifestó Graciela, siempre hubo oposición por parte de sus familiares a que se celebrara el enlace, ya que Quintanilla es hombre de violento carácter.

Gran indignación ha provocado el suceso en Santiago de las Vegas, de cuya sociedad es muy querida la familia Velasco. El padre de esa familia, don Leopoldo Velasco, antiguo empleado del Juzgado Municipal de General Machado, es persona de gran prestigio.

La señora Velasco continúa dentro de la misma gravedad.—**Pablo Donato, jr.**, corresponsal.

Un garagista ha denunciado una confabulación

Acusa al Presidente de la C. de Comercio de Automóviles. Se ha elevado el precio a la gasolina

Luis Fernando Custin Carrasco, dueño del garage situado en Belascoaín número 38, se personó en los Expertos, dando cuenta que la Cámara de Comercio de Automóviles, cuyo presidente lo es Florentino Rollán, vecino de Belascoaín 6, ha implantado una iguala a todos los garagistas, quienes tienen que pagarle tres pesos mensuales, para defenderlos en cualquier asunto que tengan.

La actitud de Rollán es respaldada por las compañías gasolineras «Shell Company Standard Oil» y «Sinclair», que radican en el pueblo de Regla, puesto que todos los garages adeudan cantidades a las mismas.

Estima el denunciante que Rollán, de acuerdo con las citadas compañías se confabularon para no suministrar gasolina a los garages que no estén asociados, con el propósito de que los patrocinados por ellos, tengan más venta y puedan de esa manera alterar el precio de la gasolina, vendiéndola a 27 centavos el galón.

Con esta denuncia se le dió cuenta al juez de instrucción de la Sección Tercera.

Protesta por las apreciaciones del Dr. La Valette

Los vecinos de Taguasco están disgustados por lo que dijo del doctor Valdés en su conferencia

TAGUASCO, junio 15.—DIARIO, Habana (por telégrafo).— Por mediación del cívico DIARIO DE LA MARINA protestamos enérgicamente de la ofensa cobarde que infiere el doctor La Valette, al emitir juicio injurioso para el doctor Valdés Cañenes, en torno al asunto de la «Bella Durmiente», según aparece en los diarios «El País» y «El Mundo», fecha de ayer.

(Fdos.) Amado L. Camacho; Jesús Díaz; Gregorio Martín; Antonio Abreu; Rodolfo Cabrera; Enrique Carbonell; José A. Peralta; Julio García; Juan Rodríguez; G. Lorenzo; José Brito; Manuel L. Capote; Rubén G. Montalván; Juan Fernández; Paulino Pizarro; Rodolfo Morales; Cayetano Jiménez; E. Pena; Manuel Gómez; Eugenio H. Pulido; Manuel Castillo; Alberto Valdés y Adalberto Vázquez.

FALLECIO LA NIÑA A LA QUE SE LE INCENDIO LA ROPA CASUALMENTE AYER

YAGUAJAY, junio 15.—(Por telégrafo).

En el Hospital de esta localidad, falleció hoy la desventurada niña Josefa Quintero Fuero, de trece años de edad y vecina del barrio Guaínabo, la que recibió graves quemaduras al incendiársele casualmente las ropas con una lámpara de petróleo. El suceso ha sido hondamente sentido, pues gozaba de gran estimación en el vecindario.

Corresponsal.

Pospuestas las elecciones en el C. de Veteranos

En la segunda convocatoria se podrá elegir presidente con el número que asista a tal acto

Para ayer, a las cuatro de la tarde, conforme anunciamos, estaban convocados los componentes del Consejo Nacional de Veteranos de la Independencia, a fin de elegir la persona que habrá de ocupar el cargo de presidente de la máxima entidad de los veteranos de la República.

Según lo preceptuado en el vigente Reglamento de dicha institución, se hace necesario un quorum de 32 miembros del Consejo Nacional para junta de elecciones, número que no poder constituirse el Consejo en se logró reunir ayer.

Pero el propio cuerpo legal, en uno de sus preceptos, dispone que en una segunda convocatoria, aún tratándose como se trata de elecciones cualquiera sea el número de delegados que asista, puede elegir al presidente social. De ahí que haya sido nuevamente convocado el Consejo para el próximo día 23, a las cuatro de la tarde, en su propio edificio social, Avenida de Bélgica, a fin de elegir su mandatario.

Como es sabido, son dos los candidatos contendientes en un plano de lucha cordial e inteligente; dos hombres de históricos prestigios guerreros: el general Francisco de Paula Valiente—que lucha por la reelección—y el coronel Francisco López Leyva, secretario de Gobernación que fué en el gabinete del Presidente general Gómez.

No se sabe si uno de dichos candidatos—es cosa no decidida aún—se retire de la lucha.

El Director de la Quinta La Benéfica visito la Sanidad

TRATO SOBRE EL PROBLEMA MEDICO-CANARIO, QUE SENTARA PRECEDENTE, PARA SABER COMO ACTUAR

Nuevamente visitó ayer la secretaría de Sanidad el doctor Rafael Menocal, director técnico de la casa de salud «La Benéfica» del Centro Gallego de la Habana. Interrogado por los periodistas se negó a hacer declaraciones. Las autoridades sanitarias también se abstuvieron de hacer comentarios.

No obstante pudimos saber que el doctor Menocal se interesó por la resolución del problema médico-canario, que, como consignamos ha días, sentará precedente para el futuro. Ese interés demostrado por el director de la quinta gallega no es otro que la relación que pueda tener con la versión circulante de que la directiva del Centro tiene el propósito de reducir el número de profesionales de su cuerpo facultativo.

LOS PRESUPUESTOS

Como ayer, toda la noche y madrugada de hoy, los doctores Céspedes, Guiral y Lage y un grupo de empleados han estado adaptando el presupuesto de las Direcciones de Sanidad y de Beneficencia de acuerdo con sus necesidades, reforzando los capítulos para medicinas y manutención de enfermos.

La medida, hasta el momento, no afecta al personal.

Hoy se terminará la labor comenzada el martes último.

ESTADO DEL TIEMPO

NOTA DEL MEDIODIA DEL MIERCOLES

Continúan las presiones algo bajas en la mitad occidental del Golfo de Méjico. El anticición del Atlántico, área de buen tiempo, se extiende desde la región de las Bermudas hasta las Antillas, parte del Mar Caribe y la Florida.

Pronóstico para el Jueves:

Buen tiempo. Vientos flojos a frescos del nordeste al sur. Algunas turbonadas diseminadas por el territorio.

Observatorio Nacional.

TEMPERATURAS LOCALES

Durante las últimas 24 horas se han registrado en la Habana, las siguientes temperaturas en centígrados:

Máxima, 31.2; Mínima, 24.2; Media, 27.7.

M.E.C.D. 2016

Han sido designados los delegados que asistirán a las conferencias azucareras de París

LAS TARIFAS ARANCELARIAS EN E. UNIDOS

El Sr. Walter M. Daniel informó en la sesión almuerzo de ayer de la C. de Comercio Americana

La sesión-almuerzo reglamentaria celebrada ayer en el Club Americano por el Consejo de Directores de la Cámara de Comercio Americana de Cuba fué presidida por el vicepresidente McGovern, en ausencia del presidente Rose.

Recibieron atención por parte del Consejo de Directores varias comunicaciones e informes.

El señor Walter M. Daniel, canciller nacional de la Cámara, que regresó la semana pasada de la Vigésima Sesión Anual de la Cámara de Comercio de los Estados Unidos, celebrada en San Francisco, presentó su informe. En dicha sesión de la Cámara de Comercio de los Estados Unidos el señor Daniel hizo uso de la palabra, tratando el tema Las Tarifas Arancelarias como Barreras Comerciales».

LA ASC. DE INDUSTRIALES CELEBRARA SU UNDECIMO ANIVERSARIO EN BREVE

A fines del presente año entrará la Asociación Nacional de Industriales de Cuba en el décimo primer año de su vida social.

Existe el propósito entre una gran parte de los miembros de esa prestigiosa Asociación, de celebrar un acto público para conmemorar el décimo aniversario de la constitución de dicha institución, en el cual se evidenciarán los grandes y positivos beneficios que ha reportado a las clases productoras del país, entre los cuales figura en primer término la política nacionalista arancelaria adoptada por el Gobierno.

Dentro de breves días se confeccionará el programa que daremos a conocer oportunamente, de los actos que se celebrarán para conmemorar el fausto acontecimiento.

MERCADO DE TABACO

Pequeños lotes de distintas clases y procedencias varias, pasaron ayer a terceras manos en el mercado local. Fueron compras hechas por fabricantes menores y por detallistas de materia prima.

Estuvieron también en el mercado los peritos de Leslie Pantin e Hijo, que compraron pequeñas cantidades de sextas de Remedios a Constantino González y Compañía y a Iglesias y García.

Y otro exportador, Harry Mendelsohn, acabó el registro de un mil sesenta tercios, de quintas y segundas, en los almacenes de I. Kaffenburgh e Hijos.

Es ésta la importante operación de que ayer adelantamos noticia. Tabaco que, cual dijimos, se destina a Buenos Aires, a la firma S. Pampillo y Compañía.

LA RAMA QUE ENTRO

Por los ferrocarriles entraron ayer solamente treinta y dos tercios. Procedían de Camajuaní y venían consignados a I. Kafenburgh e Hijos.

Calixto Rodríguez Mauri y Hermano recibieron de Puerta de Golpe, en dos camiones, ciento veinte tercios.

EL CONSUMO EN LA ISLA

Durante el mes de marzo del presente año, se consumieron en todo el territorio de la República, las cantidades siguientes: 5.321,575 tabacos; 8.783,939 cajetillas de cigarrillos, y 22.017 libras de picadura.

En marzo del año pasado, el consumo, también en todo el territorio de la República, fué este: 11.883,500 tabacos; 23.947,914 cajetillas de cigarrillos y 16,518 libras de picadura.

DURANTE LOS TRES MESES

Durante los tres primeros meses del presente año, el consumo en toda la isla ascendió a estos totales: 18.176,425 tabacos; 53.591,593 cajetillas de cigarrillos, y 55,577 libras de picadura.

En los tres primeros meses del año pasado, el consumo fué este: 34.155,218 tabacos; 85.699,657 cajetillas de cigarrillos, y 85,073 libras de picadura.

Tenemos, pues, que la baja en el consumo de tabacos, en los tres meses, en comparación con igual período de tiempo del año pasado, asciende o corresponde a 46.78 por ciento; el de cigarrillos, a 37.46 por ciento, y el de la picadura a 34.67 por ciento.

Pero si en lo que se refiere a los cigarrillos y la picadura son, salvo pequeñas diferencias, exactas las cifras anotadas, no lo son las que se refieren al tabaco torcido, habida cuenta de que esta estadística tiene como base los sellos del impuesto de los treinta y cinco millones, y al margen de tal tributo están todos los chinchaleros que cada día echan a la calle miles de «puros» que se venden por todas partes... sin el sello.

Cigarrillos también—principalmente en el interior de la República—hacen muchas personas que, en sencillos aparatos de madera y con picadura que compran a centavos la libra, fuman ellas y otras...

Queremos decir que, principalmente el consumo del torcido, ha sido mucho mayor que el apuntado, aunque el Fisco no haya percibido sino lo que corresponde a las cifras que arriba anotamos.

COTIZACIONES

Junio 15

LA PESETA	EL FRANCO
española se cotizó hoy al CIERRE del mercado a razón de	francés se cotizó hoy al CIERRE del mercado a razón de
12 PESETAS	25 FRANCOS
12.12 Por DOLLAR	51 Por DOLLAR

BOLSA DE NEW YORK

COTIZACIONES DEL CIERRE DEL DIA 15 DE JUNIO
(Recibidas por el hilo directo de L. Mendoza y Ca.)

ACTIVOS	
Atch. Top. and Sta. Fe	29⅞
Auburn Auto	73¼
American Can	40½
New York Central	12⅜
General Electric	11
General Motors	9¼
U. S. Steel	28
Du Pont	29
Eastman Kodak	45⅜
Amer. Tel. and Tel.	85⅜
Inter. Tel. and Tel	3⅞
Standard Oil New Jersey	25⅞
FERROCARRILES	
Atl. Coast Line	15¼
Baltimore and Ohio	6⅜
Cons. R. R. of Cuba	—
Chesapeake and Ohio	13
Canadian Pacific	9
Cuba Company	1
Delaware and Hudson	45
Delaware Lackawanna	12¾
Erie	3⅝
St Louis and San Francisco	1¾
Great Northern	3½
Illinois Central	7¼
Louisville and Nashville	11½
Missouri Pacific	2⅛
Norfolk and West	71
Northern Pacific	8¼
Chic. and N. W.	3⅜
Penn. R. R. Co	8⅞
Chic. Rock I. and Pac	3¼
St Louis Southw	—
Chi. Mil. St Paul Pac com.	1
Southern Pacific	9
Southern Railway	4
Union Pacific	40⅜
Western Pacific	—
PETROLEOS	
Atlantic Ref	10¾
Continental Oil	4¾
Consolidated Oil	4⅞
Houston Oil	11¾
Ohio Oil	7⅜
Pure Oil	3½
Royal Ducht	16⅛
Standard Oil of Calif	18¼
Socony Vacuun Corp	7⅛
Sun Oil	—
Shell-Union Oil	2¾
Texas Company	10⅝
Union Oil Cal	9⅛
ACEROS	
Byers (A. M.) Co	11
Bethlehem Steel	9
Colorado Fuel	—
Gulf State Steel	—
Ludlum Steel	2¼
Republic Iron Steel	2½
Transue Williams	3
Vanadium	8¾
Crucible Steel	8
AUTOMOVILES	
Graham Paige	1⅝
Hudson Motor Co	3⅞
Chrysler Motors	7
Nash Motors Co	9⅞
Packard Motors	2
Studebaker Corp	—
White Motors	8
AGRICULTURA	
Case T. Machine	27⅛
Inter. Harvester	15½
EQUIPOS DE OFICINA	
Inter. B. Machine	73¾
National Cash Reg.	8
General Ry Signal	9
UTILITIES	
Amer. For. Pow	2⅜
Commonwealth and South	2⅛
Cons. Gas	39¾
North American	19⅜
Western Union	15
Pub. Ser. N. J.	35⅞
Nat. Power Light	9½
United Corporation	5¾
Amer. Water Works	14½
Standard Gas and Elec	11⅞
Amer. Power Light	5¾
Elect. Bond and Share	—
QUIMICOS	
Allied Chemical	54¼
Air Reduction	41¾
Columbian Carbon	20¾
Lambert	35½
Texas Gulf	15
Freeport Texas	12¼
Drug Inc	29½
Commercial Solvents	5¼
Union Carbide	18¼
ACCESORIOS	
Briggs Mfg. Co	4⅝
Timken Roller	11
Electric Auto Lite	11¾
Goodyear	3¾
U. S. Rubber	2¼
Murray Corp. of America	3⅜
Stewart arner	2½
Goodrich	3
EQUIPOS	
Pullman Company	14⅛
Baldwin Locomotive	—
Amer. Locomotive	4¼
Amer. Car. Foundry	3⅝
General Amer. Tank	11¼
INDUSTRIALES	
Allis Chalmers	—
Continental Can	23⅛
Foster Wheeler	5⅞
West Elec	23¾
McKeesport T. Plate	34⅞
Inter. Combustion	—
Worthing. Pump	12⅝
TRACCION	
Brooklyn Man. Tran	13½
Interborough R. T.	3¾
VENTAS POR CORREO	
Montgomery Ward	5½
Sears Roebuck	15
UTILES FABRICACION	
General Asphalt	5⅞
Int. Cement	5½
Johns Manville	13¼
Otis Elevator	12½
METALES	
Amer. Smel. and Rey	8⅜
Kennecott Copper	6⅛
Inter. Nickel	4⅜
Cerro de Pasco	4⅞
Nevada Consol	3
Homestake Mines	—
Alaska Juneau	9¼
Granby Copper	—
Patino Mines	—
TABACOS	
Amer. Tobacco A	50¼
Amer. Tobacco B	53½
Ligget and Myers	43
Lorillard	12⅛
Reynolds Tob. B.	30
Cons. Cigar	—
TIENDAS Y ALMACENES	
Best and Company	7
May Dept. Stores	11
Macy (H. R.) Co	21¾
Gimbel Bros	—
Assd Dry Goods	—
Woolworth (F. W.)	27⅜
ALIMENTICIOS	
Coca Cola	95
Borden Co	24½
National Biscuit	30¾
Corn Products	32
Hershey Chocolate	49⅞
Hershey Chocolate prefs	58
General Foods	23⅜
Childs	—
Loose Wiles	21¼
Standard Brands	10½
Nat. Dairy Prods	17¾
United Fruit	14¼
Purity Bakeries	6⅝
William Wrigley	—
MISCELANEA	
Cannon Mills	—
Congoleum Nairn	7¼
Gold Dust	10⅝
International Shoe	—
Kelvinator Corp	—
Proctor and Gamble	28⅜
Simmons Company	3½
Radio Corporation	4⅛
National Surety	—
American Ice	12⅛
American Woolen	2
Coty Inc	1⅞
Gillette Safety Razor	14
TIENDAS DE CADENAS	
S. S. Kresge	9
Kroger Grocery	12⅜
J. C. Penney	17⅞
Schulte Retail	—
Safeway Stores	40¼
PELICULAS	
Fox Film	1½
Warner Bros Pic	1
Paramount Publix	2½
Loews Inc	17
AZUCARES	
Amer. Sugar Ref	17¼
Amer. Sugar Ref prefs	—
Puerto Rico Sugar	7⅜
Cuban Amer. Sugar	—
Cuban Amer. Sugar pref	—
AEROPLANOS	
Bendix Aviation	6
Curtiss Wright	⅞
United Aircraft	38¾
Aviation Corp. Del	2
TRUST	
Adams Express	2¼
Amer. Inter	3½
Chesapeake Corp	7½
Kreuger and Toll	—
Texas Pac. Land	3
Alleghany Corp	⅝

FUE MUY IMPORTANTE LA JUNTA QUE EFECTUO EN LA TARDE DE AYER EL INSTITUTO AZUCARERO

Los delegados cubanos que habrán de ir a París, son los señores Marcelino García, Arturo Mañas, José M. Casanova, José Gómez Mena y Aurelio Portuondo. Reserva de lo tratado

El Instituto Azucarero celebró ayer por la tarde una importante junta, bajo la presidencia del doctor Viriato Gutiérrez. Se ultimaron las discusiones sobre las instrucciones y poderes que llevarán los delegados de Cuba a las sesiones del Consejo Azucarero Internacional, que se inaugurará en París el día 7 del próximo mes de julio.

Sobre lo tratado se mantiene la más absoluta reserva por todos los miembros del Instituto.

A tarda hora terminó el acto, después de ser designados los delegados para las conferencias azucareras de París. Son éstos los señores Arturo Mañas, Marcelino García Beltrán, José M. Casanova, Aurelio Portuondo y José Gómez Mena.

Por acuerdo anteriormente adoptado por el Instituto Azucarero y la Corporación Exportadora Nacional de Azúcar, esta delegación ha resultado numerosa porque se ha querido que la integraran representantes de los distintos intereses azucareros, y se espera que su actuación resultará beneficiosa para la industria azucarera cubana.

A última hora supimos que es casi seguro que el señor Casanova no podrá llegar a tiempo para asistir a las reuniones de París, pues cree que sus múltiples negocios le impedirán salir para Europa con la anticipación necesaria.

El azúcar es aún una producción de interés en Hawaii

INFORME DEL PRESIDENTE DE LA ASOCIACION DE PLANTADORES DE HAWAI

HONOLULU, Hawai, junio 15.—(US.)— El azúcar es todavía reina en Hawai, a pesar de la depresión mundial que ha sido causa de que los precios alcancen los niveles más bajos en veinte años.

Así lo ha anunciado Frank Atherton, presidente de la Asociación de plantadores de Hawai.

Atherton, tratando de la presente situación azucarera en las islas Hawai, reveló que el azúcar hawaiano alcanzará su mayor producción, desde que la industria se estableció en estas islas, durante el presente año.

La producción de azúcar crudo para 1932, según Atherton, será de 1.000.316 toneladas, o sea 6.529 toneladas más que la producción de 1931, que fué de 993.787 toneladas.

Para dar idea del desenvolvimiento de la industria azucarera en Hawai, baste decir que en los últimos veinticinco años del pasado siglo, solamente producía 440.017 toneladas anuales, llegando en el presente año al millón.

La importancia que tiene el azúcar en estas islas se comprenderá fácilmente con saber que se han invertido $135.984.105 en tierras y laboreo.

En tiempos normales las plantaciones emplean más de cincuenta y dos mil hombres que se encargan de los trabajos de las mismas. De este número, 26.000 son labriegos filipinos, siguiéndoles los japoneses con 12.150, los portugueses con 1.750 los chinos con 1.300, los portorriqueños con 1.100, los hawaianos con 520, los españoles con 80 y otros con doscientos.

El promedio de jornales que se pagan a los obreros de las plantaciones es de $1.82 al día. Las plantaciones han inaugurado además un sistema de gratificaciones que significa el reparto anual de un millón de pesos más.

El trabajo en las plantaciones está casi por entero confinado a los hombres. Hay cuarenta y nueve mil empleados en ellas.

El Instituto Azucarero y las tarifas americanas

En la asamblea estaban los restriccionistas «en familia».

Como no pertenecemos a la familia, no se nos invitó y no pudimos decir que:

La baja de los aranceles es una agresión al productor americano en favor del consumidor americano y del productor cubano, con lo cual estamos conformes los cubanos.

Pero que tenemos que pedir y obtener del Gobierno americano su conformidad.

Quien puede rebajar las tarifas es el Gobierno americano y es a él a que tenemos que dirigirnos.

Por medio directo: por conducto de la cancillería, pues el Gobierno americano no atiende indicaciones de organismos privados.

O por el indirecto: haciendo una campaña popular para que el pueblo americano recabe de su Gobierno la rebaja del arancel a cambio de las ventajas que podamos ofrecerles.

La campaña popular no se hace más que por la tribuna o por la prensa.

La tribuna nos está vedada en los Estados Unidos por ser extranjeros. La campaña de prensa nos cuesta un dinero que no tenemos y que en cambio tienen nuestros competidores americanos.

Pero supongamos que podamos hacer la campaña de tribuna y que contemos con dinero para hacer la campaña de prensa o que no nos cueste nada.

Cualquier clase de campaña popular, para que tenga éxito, tiene que ser grata al pueblo americano. Y tiene que estar de acuerdo con sus leyes para que el Gobierno la acepte.

El pueblo americano reacciona contra las medidas artificiales para hacer subir el precio de los artículos especialmente cuando son impuestas por países extranjeros.

Y el Gobierno americano no permite que se violen sus leyes anti-trust especialmente si las violan dentro de su territorio extranjeros en combinación con los nacionales.

El Plan Chadbourne no es más que una ley para hacer subir el precio del azúcar y hacer que el pueblo americano nos la pague al precio que estimemos conveniente. Aunque no se ha conseguido esto no ha sido otra su finalidad. Viola, por tanto, evidentemente, las leyes anti-trust.

No le importa al americano que el azúcar valga uno o dos centavos más si es que se convence de que su precio es aquel que cubre su costo de producción con una razonable utilidad industrial.

Y no tenemos que temer que pretendan los americanos que les sigamos facilitando azúcar al precio actual que no cubre el costo de fabricación.

Pero el pueblo americano no sabe que el precio actual no cubre el costo de producción del azúcar.

Sólo se convencerá de ello cuando desaparecidas que sean las medidas artificiales, el azúcar se estabilice al precio que fije la ley de la oferta y la demanda, que es la ley natural y que nadie podrá pensar que ésta sea un precio ficticio impuesto por un industrial que desea obtener un precio más elevado que el que le corresponde como productor capaz y económico como se piensa hoy.

Por estas razones somos de opinión que antes de hacer campaña popular en los Estados Unidos hay que romper el Pacto de Bruselas y derogar las leyes artificiales para que el pueblo americano se convenza de que le podemos brindar azúcar a un precio justo ya que entonces no pretenderíamos hacerle pagar por este producto un precio artificial necesario para mantener a los productores caros e incapaces de luchar en competencia abierta con los productores capacitados.

Leopoldo Freyre de Andrade.
Junio 14. 1932.

Mercado Ganadero

LOS PRECIOS EN PIE

Precios pagados por compradores en los mercados de origen:

El vacuno

En Oriente, de dos y medio a tres centavos con el cinco por ciento de descuento.

En Camagüey, de dos y medio a tres centavos con el diez por ciento de descuento en la finca; y sin descuento en la ciudad.

En Las Villas, de dos y medio a tres centavos con el diez por ciento de descuento.

De Pinar del Río, de dos y medio a tres y medio centavos; pero pesado y entregado en los mataderos de esta capital.

El lanar

El lanar, de tres y medio a cinco centavos.

De cerda

Del país, de siete a siete y medio centavos.

MATADERO DE LUYANO

En el Matadero de Luyanó se sacrificaron las siguientes reses:

De vacuno	63
De cerda	34
De lanar	15

Los precios en el Matadero de Luyanó fueron:

Vacuno	de 12 [illegible] cts.	kilo
Cerda	de 2 [illegible]	»
Lanar	de 2[illegible]	»

MATADERO I[illegible]

En el Matadero Ind[illegible] sacrificaron las siguientes [illegible]

De vacuno	171
De cerda	65
De lanar	26

Los precios que rigieron en el Matadero Industrial fueron:

Vacuno	de 12 a 13 cts.	kilo
Cerda	de 21 a 32 »	»
Lanar	de 20 a 30 »	»

DISTRITO CENTRAL DE LA HABANA

Secretaría de la Administración

CONVOCATORIA

Dispuesto por el Sr. Alcalde, que el día 28 del corriente mes a las 2 y media de la tarde, tenga efecto en el local de esta Secretaría, por segunda vez, la subasta para el suministro de Gasolina necesaria para los automóviles de este Distrito, durante el ejercicio de 1932 a 1933 de su orden se convocan licitadores, para que dicho día y hora concurran con sus proposiciones.

En esta Secretaría, se facilitarán a los interesados los Pliegos de Condiciones y cuantos más datos e informes estimen necesarios al objeto de la licitación.

Lo que se hace público para general conocimiento.

La Habana, Junio 9 de 1932.

Emilio Carrera Peñarredonda,
Secretario de la Administración.

2d 15.

DISTRITO CENTRAL DE LA HABANA

Secretaría de la Administración

CONVOCATORIA

Dispuesto por el Sr. Alcalde, que día 30 del corriente mes, a las 2 y media de la tarde, tenga efecto en el Despacho de esta Secretaría de la Administración, por segunda vez, la subasta para el suministro de Baños de Mar para los vecinos pobres de este Término, durante el ejercicio de 1932 a 1933, de su orden se convocan licitadores, para que en dicho día y hora concurran con sus proposiciones.

En esta Secretaría, se facilitarán a los interesados los Pliegos de Condiciones y cuantos más datos e informes estimen necesarios al objeto de la licitación.

Lo que se hace público para general conocimiento.

La Habana, Junio 9 de 1932.

Emilio Carrera Peñarredonda,
Secretario de la Administración.

2d 15

DISTRITO CENTRAL DE LA HABANA

Secretaría de la Administración

CONVOCATORIA

Dispuesto por el Sr. Alcalde de este Distrito Central, que el día 30 del corriente mes, a las 3 de la tarde, tenga efecto en el local de esta Secretaría, por segunda vez, la subasta para el suministro de Maderas que ha de necesitar este Distrito durante el ejercicio de 1932 a 1933, de su orden se convocan licitadores, para que en dicho día y hora concurran con sus proposiciones.

En esta Secretaría, se facilitarán a los interesados los Pliegos de Condiciones y cuantos más datos e informes estimen necesarios al objeto de la licitación.

Lo que se hace público para general conocimiento.

La Habana, Junio 9 de 1932.

Emilio Carrera Peñarredonda,
Secretario de la Administración.

2d 15

Mercado Azucarero

JUNIO 15 1932

(POR NUESTRO HILO DIRECTO)

Azúcares crudos: El mercado de crudos abrió hoy con un tono firme con compradores a la base de 2.75 y limitadas ofertas de azúcares de derechos libres, para llegar en junio y primera quincena de julio, a la base de 2.80.

Hasta el cierre de la Bolsa de Futuros de Azúcar de Nueva York no se habían anunciado ventas.

Existencias de azúcares crudos en almacenes afianzados Nueva York:

Ayer 752.966 sacos.

Hoy 752.966 sacos.

Cotizaciones «spot» de Willet and Gray el día 14: 2.75

Azúcares refinados: Todos los refinadores de los Estados Unidos avanzando en firme a la base de 3.80 al cierre hoy y los Insulares a la base de 3.75.

Mercado de Londres: Nuestros cables de apertura nunciaban este mercado limpio de ofertas a la base de 71 tres octavos, los vendedores entonces pidiendo el precio de 73, y me dia lab. Los refinadores ayer efectuaron compras de 20.000 toneladas de crudos.

COTIZACIONES DE LA TERMINAL DE LONDRES

	Cierre ant.
Julio	4.11—1.4
Agosto	5.1 —
Septiembre	5.1 —1.2
Octubre	5.2 —
Diciembre	5.4 —1.2
Marzo	5.7 —3.4
Mayo	5.9 —1.2

	Cierre hoy.
Julio	4.10—1.2
Agosto	5.1 —1.4
Septiembre	5.1 —1.4
Octubre	5.2 —
Diciembre	5.4 —1.2
Marzo	5.7 —1.4
Mayo	5.9 —1.2

COTIZACIONES DE LA BOLSA DE AZUCARES CRUDOS FUTUROS DE NEW YORK

	Cierre ant.
Julio	0.75.76
Septiembre	0.81.82
Diciembre	0.89
Enero	0.91.92
Marzo	0.96
Mayo	1.01 02

	Cierre hoy.
Julio	0.75
Septiembre	0.81
Diciembre	0.89
Enero	0.91.92
Marzo	0.95.96
Mayo	0.01
Toneladas vendidas	26,600

Lamborn, Hutchings and Co.

Bolsa de la Habana

JUNIO 15 DE 1932

BONOS Y OBLIGACIONES

	Comp.	Vend.
Cuba 1904 Speyer	87	92
Cuba 1905 Deuda Int.	32	40
Cuba 1909 4½	63	75
Cuba 1914 Morgan	80	—
Cuba 1923 5½ Morgan	72	76
Cuba 1945 (5½) Obras Públicas $40.000,000	39½	42
Obligaciones oro del Tesoro República de Cuba	28¾	32
Bonos seriados República de Cuba — Morgan 5½ por 100 1927:		
E. Vence 1 julio 1932	100	—
F. Vence 1 julio 1933	74	—
G. Vence 1 julio 1934	—	—
H. Vence 1 julio 1935	—	—
I. Vence 1 julio 1936	—	—
J. Vence 1 julio 1937	—	—
Certificados serie 5½ % Obras Públicas:		
Vence junio 30 de 1932	100	—
Vence diciembre 31 de 1932	79	90
Vence junio 30 de 1933	70	80
Ayuntamiento de la Habana 1a hip	84	100
Ayuntamiento de la Habana 2a hip	84	100
Bonos del Centro Asturiano	35	—
Oriente Cubano	—	—
Territorial serie B	—	—
Cervecera	35	60
Cervecera (Obligaciones no hip.)	12	—
Ciego de Avila	—	—
Curtidora	—	—
Gas	80	100
Havana Electric (Consolidados)	16½	20
Havana Electric (Obligaciones no hip.)	—	—
Iron Beer (Obligaciones no hip.)	—	—
Jarcia Matanzas	72	—
Edificio La Metropolitana S. A.	—	—
Ladrillos	—	—
Matadero	—	—
Nueva Fábrica de Hielo	70	95
Paulera serie A	85	—
Papelera serie B	50	70
Teléfono	60	75
Unidos	—	—

ACCIONES

	Comp.	Vend.
Agrícola Oriente Cubano $6,000,000	—	—
Banco Agrícola	—	—
Banco Territorial; beneficiarias	—	—
Banco de Préstamos sobre Joyería	—	—
Cervecera	15	45
F. Consolidados de Cuba; prefs	2	—
Cuba Cane prefs	—	—
Cuba Cane com	—	—
Kokofat prefs	—	—
Kokofat comunes	—	—
Cuba R. R.	2¼	—
Curtidora	—	—
Fibras y Jarcia	—	—
H. Electric Utilities Co. prefs. del 6 por 100	13	19
H. Electric Utilities Co. prefs. del 5 por 100	8	15
H. Electric Railway Co. preferidas	½	4
H. Electric Railway Co. comunes	⅛	—
Jarcia prefs	20	—
Jarcia prefs ex dividendo en acciones	19	—
Jarcia comunes	1¼	—
Lonja preferidas	—	—
Lonja comunes	—	—
Matadero	—	—
Seguros La Mercantil	—	—
Metropolitan Auto	100	—
Navierap refs	10	—
Naviera comunes	2	—
Nueva Fábrica de Hielo	45	100
Nueva Fábrica de Hielo beneficiarias	7	—
Perfumería prefs	—	—
Perfumería com	—	—
Pesca prefs	—	—
Pesca comunes	—	—
Teléfono prefs ex	39¼	40
Teléfono com	—	—
Unidos	2	2½
Union Oil	6	7⅞

MARCAS Y PATENTES

Lorenzo S. Ruiz

En práctica desde 1912

Edificio Casteleiro Departamento 401.—Oficios 18. — Cable y Telégrafo «TRADEMARK» Teléfonos: I-4341 y A-9746 HABANA

Esta oficina cuenta con archivo clasificado para la investigación de las marcas.

HIJOS DE OLIMPIO PEREZ
BANQUEROS

Santiago de Compostela. Cervantes 16. — Villagarcía de Arosa Méndez Núñez 8.

CASAS ANTECESORAS:

Manuel Peresaenz; Hijos de Peresaenz; Olimpio Pérez; Olimpio Pérez e Hijos

Intereses que abonamos en cuentas de pesetas:

Disponible a la vista	2 %
» a tres meses	2½%
» a seis meses	3 %
» a un año	4 %

También abrimos cuentas en monedas extranjeras. Nos encargamos de la compra y venta de toda clase de valores en las Bolsas de España y del Extranjero, etc. Recomendamos que al solicitar los giros exijan que sean extendidos precisamente a nuestro cargo.

ARRENDAMIENTO Y ADMINISTRACION DE CASAS
CENTRO DE ADMINISTRACION DE BIENES
REAL ESTATE
DIRECTOR: LEYTE-VIDAL

El DIARIO Hablado

es símbolo de progreso y de eficiencia, y de suprema comodidad y beneficio para el radioyente y el anunciante avisado, que entrega al éter la difusión de la bondad de sus productos.

A LOS BONISTAS DEL CENTRAL FIDENCIA

A solicitud de gran número de bonistas, y como Trustees de la emisión garantizada con hipoteca del Central Fidencia por la Compañía Sagua Placetas S. A., según escritura de 24 de Diciembre de 1923 ante el Notario Dr. José Antonio Dowling, convocamos a todos los señores bonistas para la junta que ha de celebrarse el día 29 del actual a las tres de la tarde en la casa calle del Obispo Núm. 53, con objeto de adoptar acuerdos respecto a las reclamaciones que deban iniciarse a fin de proteger los intereses de los tenedores de bonos, y para cuanto puedan resolver los bonistas reunidos en junta, de acuerdo con la escritura de emisión de bonos.

Habana, Junio 13 de 1932.

THE TRUST COMPANY OF CUBA, Trustee.

Rogelio Carbajal,
Vicepresidente.

Por cambio de dueños

Liquidación total

De Trajes y Camisería para Jóvenes y Niños

a precios increíbles

Antigua Casa de J. Vallés

S. Rafael é industria

ANTIGUA CASA DE J. VALLES HABANA

M.E.C.D. 2016

Casos y Cosas

FUERZA Y ASTUCIA

Una Cotorra que hablaba
por los "codos" y las "plumas",
a un León le fué contando
que a pesar de la gran furia
del Toro, en plazas redondas
do se congregaban turbas
de humanos, luego de hacerle
todo género de burlas
con capas y banderillas,
le daban muerte segura.
—Eso lo harán con el Toro,
pero con Leones... ¡nunca!
¡Es algo inconmensurable
nuestro poder y bravura!
Y reía la Cotorra
porque tenía sus dudas...
Como si Dios castigase
su jactancia, cayó en una
trampa el León, que los hombres
prepararon en la jungla.
Y luego le incorporaron
a un cinco de los que ambulan
por los pueblos, y quitáronle
poquito a poco su furia,
y amansáronle en tal forma,
que hasta llegó a bailar rumba,
y hacer multitud de gracias
durante funciones públicas.
—¿Y eso?... dijo la Cotorra
entre asombrada y confusa.
¿Es posible que los hombres
hagan de tí tanta burla?
¿Tu fuerza no era **algo serio?**
¿Y no era inmensa tu furia?
—¡Ay de mí! tarde he sabido
que el Hombre es de la Natura
el más cruel y más fuerte
de los seres, porque aúna
a su clara inteligencia
el mal del Diablo: **la Astucia.**

Evelio BERNAL.

Gracias, mil gracias, Evelio,
con tu bien cortada pluma,
desinteresadamente
y con cariño, me ayudas.

Sergio ACEBAL.

El DIARIO Hablado
A las 7.30 a. m., 1 p. m. y 6 p. m.

"¡Magnífico!" —dice

"**ME sentía muy nerviosa y no podía resistir ningún trabajo. Mi madre había tomado el Compuesto Vegetal de Lydia E. Pinkham y dijo que también me podría aliviar a mí."**

"Lo probé y es magnífico; me calmó los nervios y me restableció. Peso lo que debiera pesar."

"Ahora puedo dedicarme a mis quehaceres y me siento bien, gracias al Compuesto Vegetal." Sra. Elmer Shultz, R. No. 1, Krakow, Wisconsin, E. U. A.

COMPUESTO VEGETAL DE
Lydia E. Pinkham

Crónica Habanera

BELLEZAS CUBANAS

La señorita Matilde Pagés y Ferrer, orgullo de nuestros salones por su distinguida belleza.
Matilde es hija del conocido caballero José Pagés y la señora Matilde Ferrer.

LA BODA DE ANOCHE

En la Iglesia Parroquial de Jesús del Monte contrajeron matrimonio anoche, la señorita Aida Espinosa y Govantes y el joven Mario Menéndez y García.

El templo se vió muy concurrido por familiares y amigos de los contrayentes.

Padrinos de este enlace fueron la señora Verónica García de Vallina y el señor Manuel Espinosa y como testigos firmaron—por la novia—los doctores Miguel Angel Díaz e Ismael Ferrer y los señores Conrado Ramírez y Evaristo Suárez.

Por el novio: el doctor Serafín del Cueto y los señores Vicente García, Rafael Mora y Manuel Fernández.

LIGA CONTRA LA TUBERCULOSIS INFANTIL

La penúltima conferencia de Habib Stéfano en el Auditorium, ayer, a beneficio de la Liga Contra la Tuberculosis Infantil, se vió concurrida por el público selecto que reseñamos a continuación.

Señoras:

Blanca Broch de Albertini, Regina Truffin de Vázquez Bello, Consuelo García Echarte de Belt, Pepa Echarte de Franca, Lolita Fernández de Velazco de Montalvo, Josefina Fernández Falcón de Galbán, Matilde Sellés de Fernández, Teresa Maruri de Alvarez, Sarita Larrea de García Tuñón, María Elena Núñez de Sánchez, Elvira Maruri de Cortada, Carmelina Tarafa de Montalvo, Alejandrina del Junco de Aranda, Clarisa Aspuru de Alejo, Josefina G. de Carrillo, Matilde Truffin de Mesa, Final Forcade de Jackson.

Pepilla Duany viuda de Fuentes, Lily Moré de García Enseñat, Josefina Barreto de Kouri, Elvira Orta de Joaristi, Dolores Lagevda de Vidal, Angela Hevia de Vázquez, Hermes Díaz de Mesa, señora de Menéndez, Clara Marchena de Maduro, Josefina Vila de Sola.

Isabel Ariza de Villaverde, Africa Arredondo de Maestri, Sara Clavijo de Llano, Isabel de Sola, Eloísa Macías viuda de Gálvez, Gloria Castellá de del Barrio, María Chaumont de García Vélez, Gloria Cabrera de Fernández Marty, Laura Rayneri de Alonso.

Rosalina Macías viuda de Valdés Martínez, María Cabezola de Boch, Aurora Taquechel de Portuondo, Nana Herrera de Alberni, Aurora Artigas de Cruz Bustillo, Nena Inclán de Llanillo y Serafina R. de Rosado.

Señoritas:

Lolita Vidal Lage, Cuca Rosainz, Ada Kouri, Lourdes Alberni, Dulce María Manzanilla, Adela Tarafa, Irene Carrillo, Eulalia Aedo, Anita Ramírez, Teresita Giralt, Lelia Maruri.

Olga Valdés Macías, Grace Horta, Fidelia García Echarte, Alina Fuentes, Zoila y Margarita Ventura, Gloria González Veranes, Rita María Lozano, Carmen Pérez Cañal.

Adrianita Otermin, Nena Cruz Bustillo, Hilda Díaz, Mimí Ardavín, María O-Reilly, Celita Rayneri, Ipatía Cruz Bustillo y Lidia Rayneri.

Para mañana, viernes, está anunciada la última conferencia del doctor Stéfano en el Auditorium.

Versará sobre este tema: «El Destino del Hombre en el Universo».

PANCHO ARANGO EN EL HOTEL PLAZA

Francisco Arango y Romero, joven relacionado con lo más distinguido de nuestra sociedad, ha sido nombrado por la empresa del Hotel Plaza, para el cargo de Assistant Manager del mismo.

Este es el primer paso en los preparativos que hace la empresa para inaugurar el nuevo Roof Garden el sábado veinticinco de este mes.

Pancho Arango, como cariñosamente es conocido entre sus amistades, nos habla con entusiasmo de las obras que se están llevando a cabo y de los atractivos que tiene planeados, de acuerdo con el Administrador señor René Bolívar para la temporada de verano.

Felicitamos al Hotel Plaza por su adquisición, pues en Pancho Arango concurren dotes de caballerosidad y «savoir faire», heredadas de sus padres y ejercitadas en todos los actos de su vida.

EL «DIA FONTANILLS»

Hoy será un día grande en la Feria Internacional que viene funcionando hace mes y medio en «Los Precios Fijos» de Reina y Aguila.

Un tanto por ciento sobre la venta total de la jornada será donado por la empresa dueña de estos almacenes, para comprar bonos con que liberar la casa que habitan la viuda e hijas de nuestro compañero desaparecido.

Galantemente se han ofrecido los principales artistas de mérito de nuestra población y durante todo el día de hoy amenizarán con música, canto y baile el acontecimiento social-comercial.

La gerencia de «Los Precios Fijos» ha invitado a la sociedad habanera para que, concurriendo a la fiesta y adquiriendo mercancías a precios especialmente reducidos, contribuya al beneficio de los familiares del que vivió repartiendo halagos y sólo dejó amigos a su muerte.

(Continúa en la Página SIETE)

Córtelo a menos de la mitad...!

Son 45 cts. que compran un peso.

VENTA DE 45¢

TERMINA EL SABADO.

Radios Crosley a 45 centavos.

Usted desea un radio y ahora puede tenerlo por 45 CENTAVOS.

Infórmese al hacer su compra hoy.

la Casa Grande

Puerto

CARGAMENTO DE PETROLEO.—Procedente de Tampico llegó ayer el vapor-tanque americano P. W. Sinclair, que trajo un cargamento de petróleo.

SALIDAS.—Salieron ayer el Florida, para Cayo Hueso, el Canata, para New Orleans, el Santa Teresa, para New York; el Presidente Mc Kinley, para New York, el Parismina, para Tela.

EL PRESIDENT MAC KINLEY.—Procedente de Manila, vía S. Francisco de California y Panamá, llegó el vapor americano President McKinley, de la Dollar Line, que trajo carga general, 4 pasajeros para la Habana, y conduce carga y 77 pasajeros para New York, para donde salió ayer tarde.

En este vapor llegaron Mario F. Pérez, José R. Salmara, y otros.

Entre los de tránsito viajan, Henry Bocth, presidente de la Kompbocth Co., y familia, el capitán J. L. Bertran, del ejército francés, quien retorna de China y va a París; Willie Burhans, quien procede de Hawaii, Connore Berry, de la Fox Film, David Warren, emparentado con el almirante Simms, William Decker, presidente de la Asociación Escolar de Altoona, Pennsylvania, William Dofflemyor y familia, y el teniente de marina americano Robert Mc Leilan y familia, quien estuvo últimamente destacado en Hawaii.

—El President Mc Kinley lleva un cargamento de seis mil toneladas, y entre ella 200 balas de telas que representan un valor de $30 mil.

EL CALAMARES. El vapor americano Calamares llegó de Puerto Limón y Cristóbal, conduciendo carga general y 18 pasajeros en tránsito para New York, y trajo 17 pasajeros para la Habana, entre éstos los señores Gustavo Acosta, Howard Clark y señora; Joaquín Orta, Rose Colin, y entre los de tránsito viajan el cónsul de Panamá en Barcelona, Arturo Pollan, gerente general de la Flota Blanca en Boston, el cónsul de Suiza en Costa Rica, Mr. Su Hans Herzog; y el agente de la Compañía Trasatlántica francesa en Panamá, L. A. Ayarl.

100 MIL SACOS DE AZUCAR EN VENEZUELA.—Regresó en el Calamares el químico azucarero cubano Julio Lanier, quien dirigió la fabricación de 100 mil sacos de azúcar que hizo el ingenio Santa Epifania, de Santa Lucía, provincia de Miranda, Venezuela, que es propiedad del doctor Rafael Requena, secretario del presidente Juan Vicente Gómez.

En este vapor embarcó para New York la orquesta de Don Aspiazu, que integran 12 músicos, y que después de actuar algún tiempo en los Estados Unidos, irá a Mónaco, para introducir la música cubana.

10 MIL RACIMOS.—El Calamares lleva para New York 70 mil racimos de plátanos.

—LOS QUE EMBARCARON.—Por la Ruta de la Florida, y en el Florida, embarcaron para los Estados Unidos, Feliciano Aldereguía, Oneida Ruiz, Eduardo Rapado, Adolfo Valdés e hijo, María González, Margarita y Rosa Párraga, Francisco Barreras, Amelia Conde e hijos, María D. Sánchez, René L. González, Tomás Benítez, Elizabeth Richardson, Herman Coz y señora, Eduardo Ferrer, Gladys Fresneda y familia.

LA BOTADURA DEL SANTA PAULA.—El señor Parmerton, gerente en la Habana de la Nitrate Agencies, que representa a la Panamá Mail y la Grace Line, ha recibido los siguientes informes sobre el acto de la botadura al agua del nuevo vapor Santa Paula, que con otros tres más será destinado a la carrera New York Habana y San Francisco.

DENUNCIA.—Lucio Mujica, capitán de la goleta Zenaida, dió cuenta a la Capitanía del Puerto, que el dueño de dicho velero no sólo le adeuda a él y a toda la tripulación sus respectivos sueldos, sino que también carece de víveres desde hace dos días, por lo cual denuncia el caso para salvar su responsabilidad.

HURTO.—Antonio Maso Toro, vecino de Adriano 26, dió cuenta de que Sixto Dobel Carreras, vecino del Caserío de Luyanó le hurtó un par de zapatos nuevos y una camisa azul, lo que aprecia en la cantidad de $3.

PARA LAS CANAS SOLO HAY UN ACEITE
ACEITE KABUL
PIDA MUESTRA GRATIS AL APDO. 75 - HABANA

"La Primera en Miraguano"

Camas
Cunas
Sábanas
Sobrecamas
Frazadas
Mosquiteros
Alfombras
Toallas
Miraguano
Flor Seda

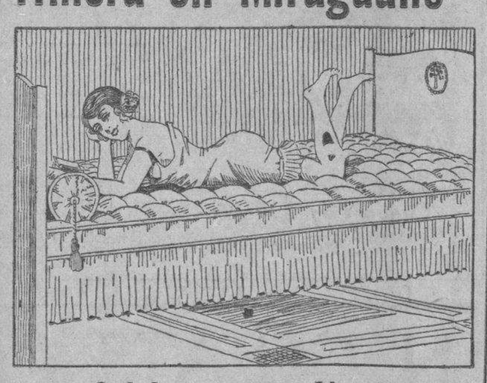

Colchones -- Colchonetas -- Almohadas
LA FABRICA MAS ANTIGUA Y ACREDITADA DE CUBA
Las mejores tiendas de la República venden nuestros artículos
MEJOR CALIDAD QUE NADIE ----
--- PRECIOS MAS BAJOS QUE TODOS
Fábrica CUBA 103 Teléfono A-4601
SUCURSALES MODERNAS
Galiano 98 Teléfono A-6221
Neptuno 109 Teléfono M-2230
MANUEL RODRIGUEZ -- Apartado 1092 -- HABANA

Café
Es deleite supremo del paladar, cuando . . . es de
LA FLOR DE TIBES S.A
REINA 37 • TELEFONOS A-3820 / M-7623

DE LA TERMINAL
POR EL TREN EXPRESO LIMITADO

Por este tren salieron anoche para Antilla: Luis Sánchez; para Matanzas, el representante Víctor de Armas y su esposa y su linda hija la señorita Esmeralda de Armas; José Tomás Rodríguez y señora; Eduardo Cabriñas y Carmelo Saavedra.

Para Santa Clara, Gastón y Gonzalo Santizo; para Cienfuegos, Oscar Salas y señora; para Caibarién, H. Pita y familia; Mercedes Ferrer de Martínez e hija.

Para Holguín, la señorita Rosita González; para Falla, Vicente Ferrada; para Camagüey, José Fernández; para Ranchuelo, Ramón Yánez; para Sagua la Grande, Francisco Linares.

Para Jaruco, Matías Ariza y familia; para Encrucijada, Leonardo García; para Caibarién, Ramón Rodríguez; para Matanzas, Juan José Rivas; para Jaruco, la señora Asunción Ridríguez de González; para Santiago de Cuba, la señora María Despaigne y para Jaruco, Antonio Esperón y señora.

FIESTA DE SAN JUAN EN SAN FRANCISCO DE PAULA

En la fiesta que el próximo día 25 se ha de celebrar en los manantiales de San Francisco con motivo de la tradicional festividad de San Juan, tomará parte Aniceto Díaz, con su conjunto musical. Asímismo, la orquesta Romeu, Septeto Cuba y Orquesta Habana.

De dos de la tarde a dos de la madrugada durará dicha fiesta.

LA GRANADA
San Rafael 14½

VENDEMOS MEJORES ZAPATOS

SANDALIAS
COMODAS
FRESCAS
LIGERAS.
BLANCAS Y COMBINADAS CON:-
VERDE
AZUL
ROJO
NEGRO

Servimos pedidos al interior, 30 cts.

También toda NEGRA O CARMELITA a dos tonos

Fabricantes
VITI
Aguiar No. 91

AHORRE DINERO
USANDO
Cocina SIMPSON
para carbón vegetal
con horno y hornillos
para calentar agua

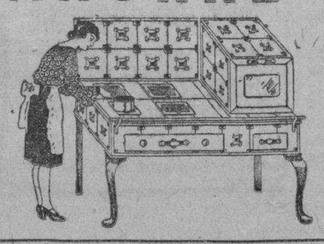

Facilidades de Pago
O'REILLY No. 30

GOTOSOS Y REUMÁTICOS
En menos de 24 horas, podeis calmar vuestros dolores con el
ESPECÍFICO BÉJEAN
El remédio más ACTIVO prescrito por las autoridades médicas contra
la GOTA, la CIÁTICA los REUMATISMOS
Agudos o Crónicos
y todos los dolores de origen artrítico.
Un solo frasco bastará para convencerse de la rapidez de su acción.
Distribuidores:
Dr. SARRA Dr. JOHNSON, TAQUECHEL.
Por mayor:
Laboratorios del Doctor BÉJEAN
12 E. 33 St. NEW-YORK, E.U.A.

M.E.C.D. 2016

ESCENARIO Y PANTALLA

NACIONAL: «RASCACIELOS» Y EL NUEVO SHOW»

EN las cúspides de los rascacielos, como en la punta de la torre bíblica, brilla un «santelmo» de ambición. Ese fuego es el que atrae con sus guiños al protagonista de esta película, el joven Juan Breen, prisionero en su gabarra del Hudson. Trabajar en un rascacielos, a cincuenta pisos de la calle, separado por una cortina de nubes de las miasmas de abajo, ¡magnífico ideal para un muchacho ágil y fuerte, acostumbrado a vivir a un nivel más bajo que el de la tierra! La película nos presenta con sugestiva graficidad el estado de ánimo de Juan Breen, esclavo de su barcaza y de su patrón, que es, a la vez padrastro sin entrañas. En las cortas y monótonas travesías desfilan por el fondo, como por un telón de sueño, los rascacielos de New York. El difumino de la niebla les da una rara fuerza conquerídora. Dan tentaciones de lanzarse al agua y ganarlos a nado.

Juan Breen realiza, por fin, su propósito de trabajar en un rascacielos. Entra en las «obras» como un fardo. A punto está de que la grúa lo capte con su mandíbula de monstruo y lo ice como una piedra más. Poco faltó para que sus huesos fueran a mezclarse con el concreto de los muros. En toda esta primera parte del «film», está utilizada con mucho acierto la mecánica de la construcción para lograr efectos cinematográficos interesantes y de corte muy moderno.

Hasa aquí Juan Breen es el peón de albañil, obligado a trabajar a ras del suelo, porque en cierta ocasión estuvo a punto de precipitarse de lo alto de un andamio, arrastrando consigo al arquitecto director. Ese conato de caída fué el inicio de un segundo drama. El primero había tenido lugar en la gabarra, cuando, con el cadáver de la madre aun caliente, tuvo que luchar mano a mano con el padrastro, hasta dejarlo sin sentido.

No se pasa impunemente de un elemento a otro. Juan Breen paga cara su aclimatación a la tierra. El arquitecto de las obras resulta ser su padre, el padre desconocido, pero odiado; aprendido a odiar en el seno mismo de la madre, a quien un día dejó abandonada con el hijo. Juan ignora la índole paternal de la protección que su jefe le brinda. Sólo ve en ella la parte útil, su ambición de graduarse de ingeniero en Columbia; no trata de explicarse las razones de tal encariñamiento. El drama surge cuando el muchacho se enamora de la amante del padre, dejando a la novia sacrificada de los días oscuros. Pero el arquitecto expía, a fuerza de mansedumbre y de paciencia, su pecado de antaño. Acaso en este punto la película recalca demasiado el castigo. Juan llega a abofetear a su protector, cuando ya sabe que es su padre. La actualización del rencor infantil puede en él más que la gratitud.

El arquitecto remata ese doloroso proceso de expiación cayéndose de uno de los pisos del rascacielos ya erigido. Contra lo que el público supone y la lógica más elemental hace creer, no muere ni sufre siquiera lesiones en el rostro. En el cine importa mucho conservar indemne el semblante de los personajes que han de resultar simpáticos al público. El «film», interesante por su asunto, su desarrollo y su técnica, termina en una apoteosis de felicidad.

Bien Thomas Meighan, el ya veterano actor, en el papel del arquitecto. Siempre aquella distinción sobria, aquella elegancia sencilla, que tanto le admiramos en el cine silencioso. El actor que hace el papel de Juan Breen realiza también una ajustada labor.

En la escena se presentó un show a tono con el «film», algo original en cuanto a presentación. Sobre el andamiaje de un rascacielos en construcción, los hermanos Castro vestidos de «overall», tocando sus números de orquesta y acompañando a Caridad Suárez, que cantó con su acostumbrado lujo de facultades y de temperamento, dos romanzas de Lecuona—una de ellas la tan gustada de «Rosa La China»—y a la pareja norteamericana Margaret y Patrice, que bailan con gracia lo frívolo «up to date.»

Un programa sumamente atractivo, que se repite hoy.

Francisco ICHASO

NOTAS

«EL PECADO DE MADELON CLAUDET» EN CAMPOAMOR

Sigue exhibiéndose con éxito «El Pecado de Madelón Claudet», drama realista y conmovedor, con Helen Hayes, Lewis Stone, Neil Hamilton, Cliff Edwards, Jean Hersholt, Marie Prevost y Karen Morley.

No importa lo inconsciente que usted sea amigo mío... hay algo ante lo cual usted debe meditar antes de cometer un error por el cual otros han de sufrir... Es la prueba más evidente de que un hombre no tiene honor, ni sentimientos, ni vergüenza el arriesgarse a convertir a una mujer en la madre ilegítima de un pobre ser que viene ya a la vida privado de las prerrogativas de los que nacen dentro de la Ley. Esta producción, tiene mal puesto su título, debía titularse «La Cobardía de los hombres y El Heroísmo de una Mujer». «El Pecado de Madelon Claudet» se exhibirá hasta el próximo domingo.

El lunes «El Testigo Invisible» con Una Merkel, William Collier Jr. y Zasu Pitts.

Pronto «El Médico Asesino» con Boris Karloff, Jack Holt y Constance Cummings y «Amor en Venta» con Joan Crawford y Clark Gable.

MAÑANA: «ALOHA» EN EL ENCANTO

Hoy serán las últimas exhibiciones de «Reina y Mártir» o «La Mujer Manda» en el «Encanto». Es una lujosa producción que ha interesado vivamente al público. Pola Negri ,una de las figuras más atractivas que ha producido el cine en todos los tiempos, hace despliegue en ella de su arte soberbio y su belleza altiva y elegante.

Con Pola Negri realizan una gran labor en esta película Basil Rathbone, Roland Young y H. B. Warner: tres grandes actores.

En las mejores tandas, actuará la Orquesta del Teatro «Encanto», considerada como la mejor agrupación que, en su clase, existe actualmente en La Habana.

Mañana, un estreno sensacional: «Aloha», producción que por su ambiente exótico y el interés de su asunto y su trama, llamará extraordinariamente la atención. Raquel Torres, la encantadora mexicana de «Sombras blancas en los mares del Sur», y Ben Lyon, son los principales intérpretes de esta película.

LA GRAN FUNCION DEL LUNES EN PAYRET

No se cabrá el lunes en «Payret». Los primeros anuncios de la gran función que se celebrará esa noche en el rojo coliseo han movilizado nuestra afición por el género criollo y ya es considerable la demanda de localidad. Bien es verdad que lo justifica el interés del magnífico programa seleccionado.

Se pondrán en escena dos joyas del género lírico vernáculo: «Rosa La China» y «La Guaracha Musulmana», sainete cómico lírico-dramático el primero y farsa operetesca la segunda, libro de Gustavo Sánchez Galarraga, música de Ernesto Lecuona.

El principal atractivo de la función consiste en que Caridad Suárez, la primera de nuestras intérpretes del género criollo, como lo demostró en su reciente creación de la «María La O», hará el papel de Rosa La China. La obra será además montada con toda propiedad e interpretada por un grupo de notables artistas, con una nutrida orquesta, bajo la dirección del maestro Muguerza.

«La Guaracha Musulmana» será presentada espectacularmente y sus principales papeles han sido confiados a la notable tiple cantante Rosario García Orellana y al joven tenor Vicente Morín.

Gustavo Sánchez Galarraga, que dirá el prólogo de «La Guaracha Musulmana» en la función extraordinaria del lunes en Payret.

Las localidades pueden adquirirse en la contaduría del «Payret», a razón de $1.00 la luneta, incluído el impuesto.

MAÑANA: «LA ALEGRIA DEL SITIO», EN MARTI

Para mañana, en la sección de las 10 y 30, está anunciado el estreno de la zarzuela cubana en un acto, dividido en tres cuadros, libro original de Manuel Mur Oti, con música del maestro Severo Muguerza, titulada «La Alegría del Sitio».

Hoy, a las 8 y 45 «Bartolo tenía una falta» y a las 10 y 30 «Juan Mortuorio y Luis Jutía».

Precios: luneta $0.30, butaca $0.20, tertulia $0.10.

El martes 21, gran función extraordinaria, con un programa que abarrotará el teatro. En primera tanda reposición de «La Perla del Caribe», la espectacular revista que todos quieren volver a ver, seguida de excelentes números de «variedades». En la segunda tanda un gran estreno: «Rubias y morenas», de José Sánchez Arcilla, con música del maestro Rodrigo Pratts, seguida de un espléndido «fin de fiesta», cuyos números se publicarán oportunamente.

En preparación: «Leonela», original de los Hnos. Castellfullit, con música del maestro Rodrigo Prats. Nuevo decorado de Manolo Roig. Attrezzo de José Rivera. Vestuario de «La Casa Finzzi» y Bailables del Sevillanito.

«LA FLORESTA PRIMAVERAL» EN EL AUDITORIUM

El Director de la Gran Academia Comercial «J. López», nuestro estimado amigo, Sr. José López Portocarrero, nos ruega hagamos saber por este medio a las muchas personas que ya han adquirido sus localidades para la fiesta que había de celebrar dicho plantel en el teatro «Auditorium» el sábado 18 del actual, que, con motivo de haber tenido que posponer los exámenes finales, dicha fiesta ha sido aplazada por breves semanas. Por lo tanto, esta extraordinaria fiesta de fin de Curso, en la cual presentará esa Academia la bella revista «Floresta Primaveral», que tanto ha interesado a nuestra mejor sociedad, no se efectuará hasta pasados dichos exámenes, y en fecha que se dará a conocer oportunamente.

Queda complacido .

GACETILLAS

NEPTUNO. Alias el doctor. Richard Barthelmes

La grandiosa producción First National ALIAS EL DOCTOR, interpretada por Richard Barthelmes y Marian Marsh, que se estrena hoy en Neptuno, está considerada como una de las mejores producciones del año, también se exhibe a petición EL LIRIO AMARILLO, la película que hizo famoso a CLIVE BROOK en la que actúa con Billie Dove —una comedia—y una revista Paramount. La función es continua de 2 a 11.30 p. m., exhibiéndose ALIAS EL DOCTOR a las 2.45, 3.45 y 9.30, y EL LIRIO AMARILLO a las 4 y 8.30 p. m. 20 cts. entrando antes de las 9 y 30 cts. después.

Sábado y domingo: AMOR PROHIBIDO, por Bárbara Stanwick y Adolphe Menjou y reaparecen AUGUSTO ORDOÑEZ y MARUJA GONZALEZ.

Se hacen los preparativos en NEPTUNO para la reaparición en la Habana del ilustre TENOR MEXICANO DR. ALFONSO ORTIZ TIRADO, que será el próximo miércoles 22.

TRIANON. Jueves popular

En la matinée de las dos se proyectarán las cintas «Volando voy», por Bert Lahr, «Lejos de Broadway», por John Gilbert, revista y la comedia «Engánchalo».

En las tandas de 5.15 y 9.45 Metro-Goldwyn Mayer presenta a Kathryn Crawford y Bert Lahr en la archigraciosa producción VOLANDO VOY.

En la tanda de 8.15: «Lejos de Broadway», por John Gilbert.

Luneta: 20 centavos, mayores, a cualquier hora.

Mañana: nuevas exhibiciones de «Volando voy» y «El prófugo», por Lupe Vélez.

RIVIERA. Hoy, capitulación

En la matinée de la 1.30 de hoy se estrena CAPITULACION por Warner Baxter; MALVADA, por Elissa Landi, LA ISLA DEL ORO, episodio 3, una revista y una comedia.

En la tanda de las 8.15 MALVADA y a las 5.15 y 9.45 CAPITULACION, una revista y una variedad.

Mañana viernes a las 5.15 y 8.15 ESTA NOCHE O NUNCA, por Gloria Swanson y a las 9.45 función extra LA FIESTA DE LA VARIEDAD, tomando parte RUIZ ZORRILLA, tenor; RONCERAY PRINCE, soprano, CARIDAD SUAREZ, cantante HILDA GOMEZ, pianista LUCILA GOMEZ, poetisa, JULIE DE REIM tenor, y TOMAS CUERVO, humorista. Para esta función no serán alterados los precios.

El sábado y domingo ALIAS EL DOCTOR, por Richard Barthelmess.

Muy pronto UN AMOR PROHIBIDO, por Bárbara Stanwick.

REGINA Esta noche o nunca

Artistas Unidos ofrecen hoy dos de sus mejores estrenos, convirtiendo el cartel del Teatro Regina en el más atractivo de la Habana.

ESTA NOCHE O NUNCA, deliciosa superproducción con uno de los argumentos más intencionados que ha presentado la insuperable Gloria Swanson, y EL PALMISTA, comedia originalísima con el famoso cómico de New York, Eddie Cantor.

Además un Noticiero sonoro de Pathé y una variedad en dos partes.

Precios 10 centavos damas y niñas hasta las 7.30 y 20 centavos los mayores después.

Mañana ESTA NOCHE O NUNCA y UNA ESCENA CALLEJERA.

Sábado, domingo y lunes, dos estrenos: EL CARNET AMARILLO, con Lionel Barrymore y radialogada en castellano y CAPITULACION, por Warner Baxter.

RIALTO. Esta noche o nunca

Gloria Swanson, esa gran artista tal vez por eso más combatida que ninguna, nos ofrece una nueva demostración de su talento insuperable con ESTA NOCHE O NUNCA, maravillosa película que necesitaba una intérprete así, para que existiera armonía entre la figura central y el argumento.

Otro estreno ofrece el programa EL PALMISTA, supercomedia interpretada por el famoso Eddie Cantor.

Además una Noticiario sonoro Pathe, una Variedad en dos partes. Precio 20 cts. luneta y preferencia.

Mañana, ESTA NOCHE O NUNCA y UNA ESCENA CALLEJERA.

Sábado, domingo y lunes, EL CARNET AMARILLO, con Lionel Barrymore, dialogada en castellano, y CAPITULACION, con Warner Baxter.

INGLATERRA. El crimen de la calle de la Morgue

El programa combinado para hoy es de lo más atrayente, comenzando con la magnífica comedia por Lloyd Hamilton, «Estragos cerebrales», el cartón sincronizado «El director de Orquesta» y las super producciones «El crimen de la calle de la Morgue», sensacional y emocionante super joya interpretada por Bela Lugosi y Sidney Fox; y «Con la peor intención», magnífica joya especial de la Universal, interpretada por Sidney Fox, Lewis Stone y Paul Lukas.

A las cinco p. m. la comedia especial por Lloyd Hamilton, «Estragos cerebrales», el cartón sincronizado «El director de Orquesta» y la supersensacional y misteriosa producción «El crimen de la calle de la Morgue», por Bela Lugosi y Sidney Fox.

Por la noche, el mismo programa de la matineé.

WILSON. El crimen de la calle de la Morgue

El programa combinado para hoy, es de lo más atrayente, comenzando con el cartón sincronizado, «Tierra de maravillas» la estupenda comedia por George Sidney y Charles Murray «A cual más guapo», y las magníficas producciones «El crimen de la calle de la Morgue«, sensacional, misteriosa y emocionante, interpretada por Bela Lugosi y Sidney Fox; y la magnífica super producción «El sol de media noche», interpretada por Laura la Plante y Pay O-Halley.

A las cinco y cuarto p. m., la comedia por Charles Murray y George Sidney «A cual más guapo», el cartón sincronizado «Tierra de maravillas» y la magnífica producción todo misterio y sensación «El crimen de la calle de la Morgue», por Bela Lugosi y Sidney Fox.

Por la noche, el mismo programa de la matinée.

VIVES. El peje grande

El programa que anuncia para hoy el elegante cine Vives del Vedado es de lo más atrayente.

A las ocho y media se exhibirá la gran producción de Helen Traveltrease, «Tormentos de pasión», dejándose para las tandas elegantes de cinco y cuarto y nueve y media, la superjoya de la Paramount «El peje grande», por Eddie Quilian.

Los precios como de costumbre.

CUBA. La llamada secreta

Empezando a las cuatro con una revista, un cartón, comedia sincronizado, la producción Paramount interpretada por el gran Chevalier y Claudette Colbert, titulada «El gran charco», siguiendo el estreno gran drama por Richard Arlen y Peggy Shannon, titulado «La llamada secreta», repitiéndose todo el programa en la función de las ocho y cuarto.

Los precios por la tarde, 10 centavos la luneta; por la noche, 15 los caballeros y 10 las damas y niños.

UNIVERSAL. Su noche de bodas

Este ventilado cinema ofrece un esmerado programa con las mejores producciones del cine parlante con el gran equipo Western Electric. Vea: «Su noche de bodas», hablada en español; «Labios sellados», sincronizada, por Clive Brook; «La chica del cuento», comedia. Damas y niños, 5 centavos; caballeros 10 centavos.

MAXIM. Esta edad moderna

Presenta hoy en su turno de las 8.30 un interesante programa. La comiquísima cinta EL JEFE DE ESTACION interpretada por J. Landon; LOS AMORES DE UNA CANTANTE, interpretada por Grace Moore y R. Danny; y por último se estrenará la grandiosa cinta de la Metro ESTA EDAD MODERNA, interpretada por Joan Crawford.

EL GENERO DE POUS REVIVE EN PAYRET

Todo aquel brillante grupo de actores que formaron en un tiempo las huestes del llorado Arquímedes Pous, Fernando Mendoza, Eddy López, Totico de la Presa, Luisa Obregón, José Ramón Cuevas, Mimí Cal, Manuel Colina, Conchita Llauradó y otros, se proponen, organizados, con todo entusiasmo, exhumar en dos grandiosas funciones, que tendrán efecto en el teatro «Payret» el sábado y domingo próximo, las piezas líricas más destacadas del género que cultivara aquel negrito sin par. Ese género que retrató con vigorosas pinceladas de sabroso criollismo, y en escenas de colorido extraordinario el ambiente reidor y sin hiel de nuestras clases populares.

Esas dos funciones, el sábado y el domingo en «Payret», tendrán la significación de un hermoso recordatorio de las inolvidables campañas teatrales de Pous y sus huestes.

Serán de carácter popular, a precios también populares y regidas por un programa en el que figuran la graciosísimas obras tituladas: «Los funerales de Papá Montero» y «Las mulatas de Bambay», las dos obras cumbres del repertorio que se pretende recordar.

Los precios serán 30 centavos la luneta, 20 centavos la butaca y 10 la galería.

40 AÑOS DE ÉXITO
VINO-LEGÍTIMO-
PEPTONA-BARNET
FERROFOSFATADO
3 Copitas alimentan más que 100 gramos
CARNE FRESCA
Todo se asimila pronto sin digerir. descansa el estómago y el hígado
PREPARADO POR:
Droguería "Sarrá" - La Mayo

Sufre Ud. de Dispepsia?
Sus digestiones son lentas, difíciles y laboriosas?
Tome «Pepsina y Rui barbo Bosque» y recobrará su salud prontamente.
35 años de éxitos constantes.
Muchos reputados Facultativos la recomiendan. Se vende en todas las boticas de la Isla.

CAMPOAMOR
EL TEATRO DE LAS BUENAS PELICULAS
30-40-50 DE 1½ A 11½ NIÑOS 20
La GRANDIOSA producción METRO
EL PECADO DE MADELON CLAUDET
con Helen Hayes y
LEWIS STONE - NEIL HAMILTON
CLIFF EDWARDS - JEAN HERSHOLT
MARIE PREVOST
PREGUNTE A CUALQUIERA QUE LA HAYA VISTO

EL COMERCIO ENTRE LOS E. UNIDOS Y CUBA

Ayer se reunió la comisión que fué nombrada. Se discutirá el estatuto por el que se regirán

En las oficinas del Instituto Azucarrero se reunieron ayer por la mañana los asesores de la Comisión para el mejoramiento de las relaciones comerciales entre Cuba y los Estados Unidos, bajo la presidencia del señor Marcelino García Beltrán y actuando de secretario el señor Palá.

Asistieron los señores Ramón Martínez, Jorge de Oña, Antonio Antón, Alberto Almasqué e Isidro A. Mederos.

Se discutió el proyecto de estatuto-programa de la comisión, dándose encargo al doctor Ramón Martínez para que redacte dicho programa, teniendo en cuenta las ideas expuestas durante el cambio de impresiones por todos los asistentes, para someterlo a la aprobación de la comisión, que se reunirá al efecto mañana, viernes.

La comisión acordó rogar por medio de la prensa a todas las corporaciones económicas que deseen cooperar en la labor de mejoramiento del intercambio comercial cubano-americano, que envíen cualquier sugestión que consideren conveniente el Presidente de la Comisión, señor Marcelino García, Aguiar 116.

REGISTRO DE EXTRANJEROS RESIDENTES

Los asociados en el Centro de Detallistas podrán inscribirse en el local de dicha entidad

El Centro de Detallistas de la Habana, la decana entidad que representa al comercio minorista de víveres, acaba de anotarse un nuevo y resonante triunfo que habla muy en alto del buen crédito de que goza ante las esferas oficiales, al haber obtenido éxito en sus gestiones cerca de la Secretaría de Gobernación, para que cuando comience el período de inscripción en el Registro de Identificación de Extranjeros, sus asociados puedan ser inscriptos en el mismo local de la Institución, esto es, en Reina números 104 y 106, por el personal oficial que a ese objeto enviará la Secretaría de Gobernación, a cuyo efecto se ha recibido en el Centro de Detallistas la siguiente comunicación:

«Habana, junio 14 de 1932.
Señor Cayetano García Lago.
Presidente del Centro de Detallistas de la Habana.
Avenida de Simón Bolívar números 104-106 (altos).
Habana.
Señor.
Me complazco en acusar recibo de su muy atento escrito de fecha 3 del actual, solicitando se den facilidades a vuestros asociados para inscribirse en el Registro de Extranjeros, para significarle que precisamente es ese el propósito que anima a este Centro, a cuyo efecto no tendremos inconveniente en enviar personal de esta Secretaría para realizar los trabajos de inscripción en ese centro social.
En breve nos comunicaremos nuevamente con usted, sobre este asunto.
De usted, atentamente:
(fdo.) **Giordano Hernández,** Subsecretario.
(f.) **Juan M. Roseto,** «Registro de Extranjeros»
(Hay un sello que dice: República de Cuba. Secretaría de Gobernación. Registro de Extranjeros).

El Centro de Detallistas avisará oportunamente por la prensa y por circulares a sus asociados, sobre el comienzo del período de inscripción y las horas en que éstas podrán efectuarse en sus oficinas.

Felicitamos al Centro de Detallistas de la Habana, por el éxito obtenido en sus gestiones que tanto beneficio reportará a sus asociados, así como a la Secretaría de Gobernación, que una vez más ha demostrado que ofrece toda clase de facilidades al público, y que sabe resolver en justicia cuantas peticiones se le hacen, sobre todo, cuando como en el caso presente, se trata de una entidad tan prestigiosa como esta de los Detallistas, que alberga en su seno a la casi totalidad de comerciantes de víveres al por menor.

CARTEL DEL DIA

POR LOS TEATROS

NACIONAL— A todas horas. Comedias, Rascacielos y números de variedad por la orquesta Hermanos Castro, Caridad Suárez y Margaret and Patricie.

PAYRET.—No hay funcion.

PRINCIPAL—No hay función.

MARTI.—A las 8.45 Bartolo tenía una falta. A las 10.30 Juan Mortuorio y Luis Jutía.

POR LOS CINES

CAMPOAMOR.—A todas horas: Revista, comedias y El pecado de Madelon Claudet, por Helen Haynes y Neil Hamilton.

FAUSTO.—A todas horas: Comedia, revista y Demonios del espacio, por William Boyd.

VERDUN.—Comedias, Hijos del ensueño y La voz que manda.

RIALTO.—A todas horas. Comedia noticiario. Esta noche o nunca y El Palmista.

ENCANTO.—A todas horas Comedia y Alaho, por Raquel Torres y Ben Lyon.

PRADO.—No hemos recibido programa.

NEPTUNO.—Matinée y noche: Comedia, Alías el doctor y El lirio Amarillo.

REGINA.—Revista, noticiario, Esta noche o nunca y El Palmista.

TRIANON. —Matinée: Comedias, Lejos de Broadway, Volando voy, etc A las 5.15 y 9.45 Volando voy. A las 9.15 Lejos de Broadway.

RIVIERA.—Matinée, Capitulación, Malvada, comedia, revista. A las 5 y 15 y 9.45 Capitulación. A las 8 y 15 Malvada.

VIVES.—Comedias, El peje grande

INGLATERRA.— Comedias, El crímen de la calle Morgue y Con la peor intención.

WILSON. —Comedias, El crímen de la calle Morgue y El sol de media noche.

MODERNO. —Comedias, Volando voy y El prófugo.

UNIVERSAL.—Comedias, Labios sellados y Su Noche de bodas.

ACTUALIDADES.—No hemos recibido programa.

CUBA.—Comedias, La llamada secreta y El gran charco.

NIZA.—Comedias, La despreciada y Salvalo ,bombero.

SALON ROJO.—Comedia, Los cautivos y El Crímen de la calle Morgue.

MENDOZA.—Revista, Comedia y Siempre Adós.

VALENTINO.—Comedia, Las luces de Buenos Aires ,El secreto del abogado y números de variedad.

CARRAL.—Comedias, Polizontes y Hazte rico pronto.

FLORENCIA. Tarde y noche; Labios Sellados y comedias.

¡No llores, hijita!
MENTHOLATUM
te aliviará en el acto
Cicatriza y Sana

Encanto
HOY 3½ A 11½
ULTIMO DIA
la excelsa
Pola NEGRI
en el candente y espectacular drama
REINA Y MARTIR
o LA MUJER MANDA
con
BASIL RATHBONE
ROLAND YOUNG
H. B. WARNER
Comedias - Revista
OBERTURA POR LA ORQUESTA
MAÑANA ALOHA

SUSPENDIDA LA JUNTA DEL PARTIDO NAC. SUFRAGISTA

La señora Amalia E. Mallén de Ostolaza, presidenta del Partido Nacional Sufragista, nos comunica que la junta que esa colectividad había convocado para el viernes 17 del actual, co nobjeto de celebrar elecciones para el nombramento de la nueva Directiva del Comité del Barrio de Atarés, ha sido suspendida para el viernes 24, a las cuatro de la tarde.

La reunión se efectuará en Empedrado 30, altos.

SE PIDE QUE SE EQUIPARE EL PLAZO DE INSCRIPCION DE LOS EXTRANJEROS AL DE AUTOMOVILES

La Cámara de Comercio Cubana estima que debe extenderse a 180 días dicho plazo. Solicitan también que se mantenga solo la tarjeta de identificación del Departamento de Inmigración

Ayer por la tarde se reunieron en la Cámara de Comercio Cubana los navieros asociados a dicha Corporación para cambiar impresiones sobre el decreto 479 de abril 19 pasado, que fija determinados requisitos para los extranjeros que lleguen a Cuba.

Después de amplia discusión, se acordó solicitar del secretario de Gobernación:

1.—Que se mantenga sólo la tarjeta del departamento de Inmigración.

2.—Enviar copia a la secretaría de Gobernación del manifiesto de pasajeros que se remite al departamento de Inmigración, dentro de las 48 horas de llegada del barco, a los efectos de lo que se propone aquella secretaría.

3.—Que se amplíe a 180 días el plazo para la inscripción de los extranjeros en la secretaría de Gobernación, equiparando ese período al que se concede actualmente a los automóviles de turistas.

Para exponer las anteriores solicitudes se designó una comisión que integran los señores C. Figueredo, L. Cabrera, José Cidre, Roy C. Austin, Agustín Agüero y el doctor Francisco González del Valle, secretario de la Cámara de Comercio. Dicha comisión se entrevistará hoy por la mañana a las diez con el secretario de Gobernación, doctor Zubizarreta.

LAS MERCANCIAS IMPORTADAS DEBEN PAGAR SUS DERECHOS EN BASE A SU PRECIO REAL

Interesante informe del Dr. Mario Díaz Cruz, Letrado Consultor de la Cámara de Comercio Cubana, evacuando una consulta de la corporación, sobre el cobro de los derechos de Aduana en Cuba

El doctor Mario Díaz Cruz, letrado consultor de la Cámara de Comercio Cubana, ha dirigido al presidente de dicha corporación un escrito, evacuando una consulta sobre el cobro de derechos de Aduana, según el peso real de las mercancías y no el declarado en factura.

El doctor Díaz Cruz es del criterio de que la liquidación del aforo de mercancías importadas debe practicarse en vista del peso que arrojen las mismas en la Aduana, y cita en apoyo de ese criterio el artículo 132 de las Ordenanzas de Aduanas, que dispone que el vista examinará y aforará por todos los medios y maneras razonables todas las mercancías que hayan sido designadas por el administrador para ese objeto, y el artículo 134 que declara que el reconocimiento de los vistas es la base para la clasificación de las importaciones.

«Ahora bien—agrega el doctor Díaz Cruz—si de ese reconocimiento en una mercancía que paga por el peso, forma parte la toma de peso, es evidente que a los resultados de ésta es a lo que habrá de atenerse para el aforo de la misma. La declaración de la factura consular no tiene otros efectos que el pago de los derechos consulares y es un indicio. Si la Aduana no tomara el peso de la mercancía, sí podría decirse que el importador no puede ir contra sus propios actos ;pero como en estos casos el importador señala un peso aproximado al solo efecto de la declaración consular, no hay motivos para hacerle abonar derechos de importación por una mercancía no importada, que a tal equivale hacerle pagar derechos por un peso superior al que realmente tiene».

SINTONICE LA ESTACION CMW
El DIARIO Hablado
Se trasmite todos los días
A las 7.30 a. m., 1 p. m. y 6 p. m.

RADIO Y ELECTRICIDAD

Por ALBERTO GIRÓ

TRASMISIONES PARA HOY

C M W
1,185 Kilociclos

7.30 a .m. Diario Hablado.
10.00 a. m. Sección Social.
11.00 a. m. Hora Vermouth.
12.00 m. Bagatelas Radiofónicas. Orquesta de Romeu y los Trovadores Quevedo y Carbó.
1.00 p. m. Diario Hablado.
2.00 p. m. Enma López Seña.
3.00 p. m. Sección Social.
4.00 p. m. Orquesta Riveiro.
4.30 p. m. Mosaicos C M W.
5.00 p. m. Orquesta de Corman y Luisito Valdés.
6.00 p. m. Diario Hablado.
7.00 p. m. Hora Elegante. El Dúo Perfecto (Carmelina y Arturo), recitadores Billy Alfonso y acompañantes esposos Martínez.
8.00 p. m. Grupo La Fama.
9.00 p. m. Concierto del DIARIO DE LA MARINA.
10.00 p. m. Sección Social y Orquesta Dandy.
11.00 p. m. Buenas noches.

(IDEAS PAZOS)
1,355 Kc. 1,00 W

De 1.00 a 2.00 p. m. Orquesta y jazz band de Manolo Barba.
De 8.30 a 9.30 p. m. Orquesta de Andrés Laferté.
De 9.30 a 10.30 p. m. Orquesta femenina Orbe.
De 10.30 a 11.30 p. m. Orquesta de Antonio María Romeu.
A las 11.36 p. m. Hora oficial y buenas noches.

C M C D
925 Kc. 325 M.

9.00 p. m. Concierto Radio Crosley, con el siguiente programa:
1. Por una vez tan solo. Ejecutado y cantado por su autor. Señor Alfredo Betancourt (guitarrista).
2. Sólo tú, (fox), arreglo de A. Betancourt (guitarra).
3. Adiós al vals, de Friml. S. Justiz (piano).
4. Alza, hola. De Amadeo Vives. (Isabel Elías (soprano).
5. Cuando me vaya. De la Grever. Isabel Elías.
6. Pastoral de Carmelina Delfín. S. Justiz (piano).
7. La lágrima y el beso ,de González Allné. A. B.
8. Como yo te quiero. De E. Lecuona. A. Betancourt.
9. Soñar. Vals. De Belisario García. Isabel Elías.
10. Ever losting. De Friml. I. Elías.
11. Danzas Tuya y ¿Ya se va? S. Justiz (piano).
12. Niña de los ojos azules. De Moral. A. B.
14. Llora, guitarra. Tango-canción. De A. B.
15. Las carceleras, de la opereta del maestro Chapí: El país del abanico. I. Elías.
16. El tamalero, pregón, de Moisés Simons. A. B.

C M C R
1325 Kc. 222.9 Ms.

Trasmite de 12 m. a 1 p. m. y de 6 a 10 p. m.

C M B Z
1010 Kc. 296 M.

A las 7 p. m. Programa de música variada.

A las 8 p. m. Hora Múltiple. Comedia, El manantial de la dicha, por el cuadro que dirige Enriqueta Sierra. Programa musical por la orquesta de Romeu y los trovadores Quevedo y Carbó.

C M X
890 Kc. 336.9 Ms.

Trasmite de 11 a. m. a 1 y 30 p. m. y de 8 a 9 y 45 p. m.

W L W
700 Kc. 428 Ms.

Crosley Radio Corporation, Cincinnati, Ohio.
7.30 p. m. Orquesta.
7.45 p. m. Canciones y diálogo.
8.15 p. m. Josef Cherniarsky.
8.30 p. m. Comedia y música.
9.00 p. m. Canciones y orquesta.
9.45 p. m. Programas varios.
11.00 p. m. Los Amigos, anunciador en español señor Octavio Bermúdez.
12.00 p. m. Orquestas.

CMW
LA VOZ DE LAS ANTILLAS
1.185 KILOCICLOS
HOY JUEVES 16
A las 5.00 P. M. -- Programa bailable por la famosa Orquesta de CORMAN con su cantante Luis Valdés
Música típica cubana auténtica

N. GELATS & Co.
Habana BANQUEROS Aguiar 106-108
Vendemos cheques de Viajeros
Pagaderos en todas partes del mundo
y Cartas de Crédito Circulares
en las mejores condiciones.
"SECCION DE CAJA DE AHORROS"
Recibimos Depósitos en esta Sección Pagando el 3 por 100 Anual. Todas estas operaciones pueden efectuarse también por correo.

M.E.C.D. 2016

También la venta inaudita tiene precios nuevos para los niños

Uno de los renglones especializados de "La Casa Life" es el de los muebles para niños y el complemento de su habilitación en la cama: colchones y almohadas, sábanas y hules, esteras y mosquiteros. Todo esto, como todos los artículos de "La Casa Life", se ofrece ahora a precio inaudito.

SILLONCITOS DE MIMBRE
$1.25 $1.50 $1.75
Cualquiera de estos modelos costaba antes casi el doble. Todo niño necesita un silloncito.

SILLITAS DE SERVICIO
Elaboradas en caoba
Modelo sencillo $1.20
Laqueada, fina $1.50
Esmaltada, fina $2.00

SILLAS PARA COMER
En varios modelos
De caoba laqueada. .. $2.50
De caoba esmaltada .. $3.25

ANDADORES
Cuadrados y redondos
Laqueados $1.90
Esmaltados.. .. .. .. $2.50

Pañaleras (tendederas para pañales) a $1.10
esmaltadas
CORRALITOS: laqueados $5.75; esmaltados $7.00
Sillas-columpio, en hierro esmaltado, a $1.75
Columpios desde $1.50
plegables
Cochecitos, siete modelos desde $4.95

Toda la extensa variedad de cunas y camitas, la mayor colección que puede usted ver, tiene también el precio inaudito que ha maravillado al público de la Habana.

Venta exclusiva de estos establecimientos:

La Casa Life

TENIENTE REY Y HABANA Telf. A-6724
SAN RAFAEL Y RAYO Telf. M-7063
BELASCOAIN 24 Telf. U-8666

Crónica Habanera

(Viene de la Página CINCO)

DAMAS ISABELINAS

Los enfermos recluídos en el Sanatorio de «La Esperanza» queriendo demostrar su gratitud a la benemérita institución que lucha denodadamente contra la peste blanca, han organizado un homenaje en honor de las Damas Isabelinas de Cuba y de su Presidenta, la señora Ofelia Rodríguez de Herrera.

El homenaje, que tendrá efecto el día veinticinco de este mes, se iniciará con una misa cantada en hora de la mañana. De dos a cinco de la tarde entregarán los enfermos varios objetos conmemorativos con que obsequian al Comité Antituberculoso de las Damas Isabelinas; de ocho a doce de la noche se celebrará una velada artístico-literaria, en la que tomarán parte conocidos artistas que han brindado su concurso generoso para contribuir al éxito de la fiesta.

Durante el acto de la tarde harán uso de la palabra varios distinguidos oradores.

OPERACIONES

En la casa de salud de damas «La Purísima» fueron operadas con éxito las niñas Margot y María Elena González y Rodríguez, hijas de nuestro compañero Juan González Quevedo y de la señora Quica R. Teurbe Tolón.

Las operaciones, de amígdalas y adenoides, fueron hechas por el cirujano doctor Angel Mariño Varona.

Las niñas se encuentran ya en su hogar, en franca convalecencia.

CONFERENCIA EN LOS CABALLEROS DE COLON

La Federación de la Juventud Católica Cubana patrocina una conferencia que pronunciará hoy a las cinco y media de la tarde el doctor Herminio Rodríguez en el local de los Caballeros de Colón, Malecón 54.

El doctor Rodríguez, que es Secretario de la Asociación Cubana de la Liga de las Naciones, disertará sobre el gran poeta cubano Miguel Teurbe Tolón, de quien desciende.

A continuación ofrecemos el interesante programa:

1.—Himno Nacional.
2.—Conferencia por el doctor Herminio Rodríguez. La conferencia estará ilustrada con composiciones poéticas del bardo Tolón, que recitarán las señoritas Ana Rosa Novo, Carmencita San Miguel y el señor Miguel Llao.
3.—Canciones cubanas del año 1829-1859, cantadas por la señorita Celia Navarro, acompañada al piano por el profesor Luis Borbolla. Las canciones han sido facilitadas por el Maestro Eduardo Sánchez de Fuentes de su archivo, y en atención a su amistad con el conferenciante.

GRAN BAILE INFANTIL

El «Patronato de Protección a la Infancia», ofrecerá un gran baile de caridad en el Hotel Saratoga, el día veintiseis de este mes.

Las damas caritativas que figuran en la directiva de esta Asociación recientemente inscripta en el Gobierno Provincial, son las señoras Caridad Manrara de Hortsman, Dulce María Martín viuda de Escoto, Dulce María R. de Fernández Cruels y señoritas Josefina Fraile, Margarita Guerra, Adriana Cabello y Ana María Suárez Coronado.

Es su Presidente Honorario, nuestro compañero en la prensa el culto escritor Félix Callejas.

Varias casas comerciales han ofrecido valiosos obsequios que serán sorteados entre los niños asistentes a la fiesta.

Las entradas al baile están ya a la venta en el Hotel Saratoga y en muchos de los principales colegios privados de la Habana.

SOCIEDAD DE ESTUDIOS LITERARIOS «SANCHEZ TIANT»

En los salones de esta Asociación, San Lázaro 124, tendrá efecto el próximo sábado diez y ocho, a las nueve de la noche, un acto cultural al que invita dicha Sociedad.

El doctor José Antonio Taboade la pronunciará una conferencia sobre el siguiente tema: «Las Bases Científicas de la Alimentación Humana».

(Continúa en la Página NUEVE)

Saque el máximo producto de su dinero comprando aquí su Café
"EL BOMBERO" GALIANO 120 Teléfono A-4076
DULCES FINOS A 40 CENTAVOS LIBRA

DIA DE FONTANILLS

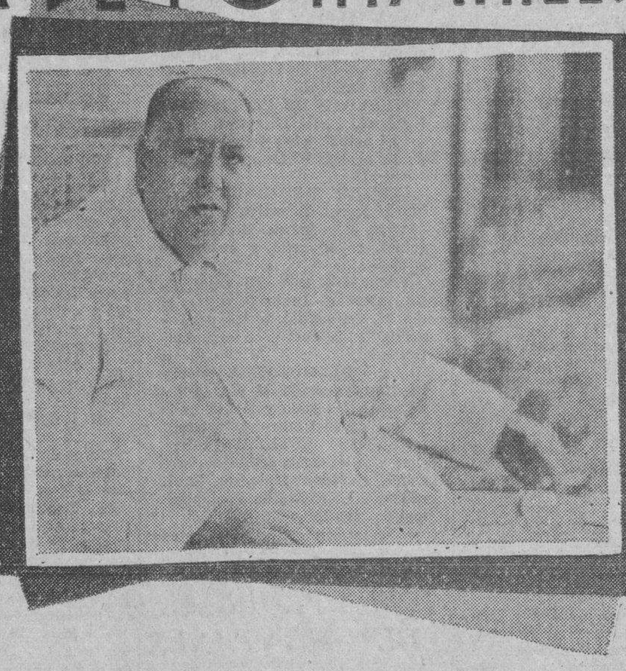

EN LA "FERIA INTERNACIONAL"

LOS PRECIOS FIJOS

JUEVES 16—JUNIO—1932

PROGRAMA

De 9 a 9½ a. m. — Banda de la Policía Nacional
De 9½ a 10 a. m. — Sonora Matancera.
De 10 a 10½ a. m. — Descanso.
De 10½ a 11 a. m. — Orquesta "Belisario López".
De 11 a 12 a. m. — Orquesta "Orbe".
De 2 a 3 p. m. — Orquesta del Teatro "Encanto" y las Cantantes: Hortensia Coalla, Margot Alvariño, Hilda Salazar y Ana María Relaño.
De 3 a 3½ p. m. — Descanso.
De 3½ a 4 p. m. — Sexteto Nacional.
De 4 a 4½ p. m. — Orquesta "Ensueño" y números al piano y cantos por María Cervantes de Aulet.
De 4½ a 5 p. m. — Descanso.
De 5 a 6 p. m. — El Maestro Moisés Simons, El Tenor Francisco Naya, los Poetas Hilarión Cabrisas y Gustavo Sánchez Galarraga, El Maestro Muguerza, el Tenor Emilio Medrano, la Soprano Amelia Fabre y la Pianista Blanquita Sáinz.

Un tanto por ciento sobre el total de la venta será dedicado a adquirir bonos para liberar de la hipoteca la casa que legara Fontanills a sus hijas.

DON MANUEL SANCHEZ CARVAJAL

Invita por este medio a la Sociedad Habanera a honrar la memoria del que fué Maestro en la Crónica Social.

LOS PRECIOS FIJOS

REINA, AGUILA Y ESTRELLA

BRIDGE

(POR T-FRANCIS-T)

OFRECIMIENTOS SUBSECUENTES
(Continuación).

Un ofrecimiento subsecuente del palo de los contrarios, si el compañero ha ofrecido, es una demanda de juego que indica, además, posibilidad de slam. Con este ofrecimiento se demuestra gran fuerza (por lo menos, cuatro bazas seguras), generalmente bien distribuídas, garantizándose poder hacer la primera baza en el palo de los contrarios, ya sea por fallo o por tener el As. Debe tenerse, además, el soporte normal del palo del compañero. Este ofrecimiento es uno de los más fuertes

Algunas autoridades prefieren que dicho ofrecimiento garantice no solo la primera baza del palo contrario, sino todas. Los jugadores podrán de acuerdo con los compañeros, usar este ofrecimiento así si lo prefieren.

Un ofrecimiento subsecuente, de sin triunfo sobre un ofrecimiento de palo es ofensivo y demuestra, por lo menos, doble parada en el palo de los contrarios con la fuerza requerida para los iniciales.

PROBLEMA

Espadas Q-J
Corazones K-2
Tréboles 10-3
Diamantes ninguno

NORTE

OESTE: Espadas 10-9-8, Corazones 4, Tréboles Ninguno, Diamantes Q-J

ESTE: Espadas Ninguna, Corazones 6, Tréboles K-9-8-7-6, Diamantes Ning.

SUR

Espadas Ninguna
Corazones 7
Tréboles A-J-5-4-2
Diamantes Ninguno

Corazones es triunfo. Norte y Sur deben hacer cinco de las seis bazas, contra cualquiera defensa. Oeste sale por la Reina de Diamantes.

En vista del entusiasmo despertado en nuestros lectores por los problemas, damos hoy uno nuevo.

Las personas que encuentren la solución correcta pueden mandarla a nuestra dirección para publicar el próximo jueves sus nombres cuando demos la solución.

La correspondencia de esta sección debe dirigirse a T-Francis-T. Apartado 506 .Habana.

Ungüento Cadum para las Erupciones

Es sorprendente el ver con qué rapidez el Ungüento Cadum quita y cicatriza las erupciones de la piel. No importan cuáles sean los remedios que haya usado sin obtener beneficio, no tiene por qué desanimarse, pues el Ungüento Cadum es distinto a todos los demás remedios. Hace cesar la picazón instantáneamente y empieza a cicatrizar con la primera aplicación. Las enfermedades más obstinadas de la piel, como los granos, úlceras, erupciones, lasras, quemaduras, almorranas de picazón, etc., se alivian prontamente con el Ungüento Cadum.

El DIARIO Hablado
Se trasmite todos los días

Para aliviar la Sordera Catarral y zumbidos en los oídos.

Las personas que sufran de sordera catarral y zumbidos en la cabeza se alegrarán de saber que esa tan molesta afección puede tratarse usualmente con buen éxito con una medicina que se prepara en casa y que en muchos casos ha producido completo alivio cuando otros remedios no han sido eficaces. Personas que apenas podían oir han recobrado el oído hasta el extremo de percibir el tic tac de un reloj de bolsillo a una distancia de doce a veinte centímetros de cualquier oído. Si sabe usted de alguien que sufra de zumbidos en los oídos o de sordera catarral, corte este párrafo y déselo y quizás sea usted el medio de salvar de sordera total a una persona amiga. La medicina puede confeccionarse en la casa y se hace como sigue:

Cómprese en la botica un frasco de una onza de Parmint (doble fuerza); llévelo a casa y añada al contenido ¼ de pinta de agua caliente y un poco de azúcar y revuélvalo hasta que se disuelva, y tome una cucharadita cuatro veces al día.

Parmint se toma de esa manera no sólo para reducir por su acción tonificante la inflamación de las trompas de Eustaquio y así igualar la presión del aire en el tímpano del oído sino también para eliminar cualquier exceso de secreciones en el interior del oído, y los resultados que ese remedio produce son casi siempre rápidos y eficaces.

Todas las personas que sufran de catarro deben probar esta receta.

No. 3.

UNA SOLA PRUEBA GRATIS
¡¡ASMÁTICOS!!
LOFAOL
Sólo una muestra a cada persona mediante la presentación de TRES PERIODICOS COMPLETOS en la Droguería Sarrá.

Información Telegráfica del Interior de la Isla

POR NUESTROS CORRESPONSALES

Pinar del Rio

AL NO HALLAR A LA HIJA HIZO LA DENUNCIA AL JUZGADO

PINAR DEL RIO, junio 15. (Por telégrafo.)

El señor Eustaquio Castillo Sánchez, vecino de la finca «La Virginia», en San Luis, participó hoy a las autoridades que tiene una hija legítimamente casada con Valentín Aragón y que no obstante buscarla afanosamente por todas partes, no ha podido hallarla. Se nombra Olimpia Pérez Castillo y cree que seguramente le ha ocurrido alguna desgracia, por lo que ha hecho la consiguiente denuncia del caso.

El juez de instrucción de San Juan y Martínez, ha iniciado causa por parricidio.

Corresponsal.

FUE ABSUELTO EL EX-JUEZ LAURO ANGULO CONDENADO POR PREVARICACION Y COHECHO

PINAR DEL RIO, junio 15. (Por Telégrafo.)

La causa número 25 de este año, seguida por la Audiencia de Pinar del Río contra el ex-Juez Lauro Angulo Gorgui, acusado por los delitos de prevaricación y cohecho, ha sido sobreseida, y absuelto el procesado ya que no se le pudo probar la acusación que le hacían las mujeres Juana Llanes y Adelaida Moreira de exigencia de dinero a fin de no condenarlas por un delito de escándalo. La sentencia absolutoria ha sido un triunfo del defensor doctor Rafael Dominador Pérez que en su tesis comprobó la inocencia de su defendido y la poca garantía de las acusadoras que son mujeres pertenecientes a ese bajo fondo donde viven en contacto con la mentira y el vicio.

Felipe Díaz,
Corresponsal.

Habana

LE DIO UN TAJO EN EL CUELLO A SU ESPOSA CON UNA NAVAJA

SANTIAGO DE LAS VEGAS, junio 15.— (Por telégrafo).

Esta mañana se desarrolló un hecho de sangre en esta localidad, que ha sido muy lamentado por todos los vecinos que conocían a los protagonistas del suceso.

Rafael Quintilla, al levantarse de su lecho, le pidió a su esposa que le trajera una taza de café y una vez ingerido el brebaje, quiso que ella lo abrazara. Mientras llevaba a cabo la petición de su marido éste sacó una navaja barbera de debajo de la almohada y le asestó un tajo en el cuello, saliendo precipitadamente a la calle y entregándose a un soldado que lo condujo hasta el Cuartel del Ejército.

La lesionada se llama María Teresa Velazco, domiciliada en la calle Quince número 24, donde fué asistida por el doctor Alvaré de una herida incisa en el cuello que interesa los planos profundos. Más tarde la operó el doctor Sanguily, que certificó su estado de grave. Declaró en la misma forma ya expresada, alegando que ignoraba los motivos de la agresión.

El autor del sangriento hecho se halla detenido en el Cuartel del Ejército, a disposición del Juzgado.

Corresponsal.

IGNORA LAS CAUSAS PORQUE FUE AGREDIDO

SANTIAGO DE LAS VEGAS, junio 15.—(Por telégrafo).

Esta noche fué agredido un sujeto nombrado Pedro Crespo Bello, vecino de la calle Diez, número 16 por un tal Manuel Narciandi, vecino de la finca La Cuchilla en el barrio de Aguada del Cura, quien le ocasionó lesiones que fueron calificadas de menos grave.

Manifestó Crespo que fué llamado por su agresor y sin que mediaran palabras algunas, lo agredió ocasionándole las lesiones que presenta, ignorando las causas que lo impelieran a tal resolución.

Fué asistido en la casa de socorro de lesiones en la región frontal contusas. El Jefe de la policía ha levantado acta de la agresión.

Corresponsal.

Santa Clara

EN LIBERTAD LOS COMERCIANTES QUE FUERON DETENIDOS POR TENER ARMAS EN SU ESTABLECIMIENTO

SANTA CLARA, junio 15. (Por telégrafo.)

Por orden de la Comandancia militar y el juez de instrucción, fueron puestos en libertad en la tarde de hoy los jóvenes Francisco Valdés Quintero, gerente de la firma Valdés y Compañía, y Manuel Vázquez, dueños de la cuchillería «El Proyectil.»

Dichos señores fueron detenidos a virtud de una orden librada por la Comandancia Militar, pues después de habérseles registrado su establecimiento, ocuparon varios revólvers y balas, destinados a la venta.

La libertad de Valdés y Vázquez, ha sido favorablemente comentada, ya que son muy estimados en esta localidad.

Corresponsal.

EL CLUB DE SEÑORAS DE LA HABANA RATIFICA SU CONFIANZA A 3 SOCIAS

En reciente junta celebrada por el «Womans Club of Havana» (Club de Señoras de la Habana), propuso la ex presidenta social señora Gordan Woodside, a las asociadas presentes, que profesaran su fe en las tres socias fundadoras del Club, señoras Berneita Lewis, Ione Van Gorder y Abbie Phillips, que son objeto de graves acusaciones, poniéndose de pie. A lo cual respondieron inmediatamente, demostrando de esa manera los sentimientos de las compañeras.

Seguidamente, y por unanimidad, se acordó enviar a cada una de las damas citadas, una resolución concebida en los siguientes términos:

«Querida compañera:

Las socias del «Woman Club of Habana» deploran el triste acontecimiento que le ha ocurrido con motivo de los desinteresados servicios que ha prestado usted al Bando de Piedad, y por unanimidad se ha acordado expresar a usted nuestra absoluta confianza en su honradez y creemos en que ha de vencer la verdad y la sinceridad.—Quedamos de usted atentamente, (f.) Susan White Curry, presidenta «Woman Club of Havana.»

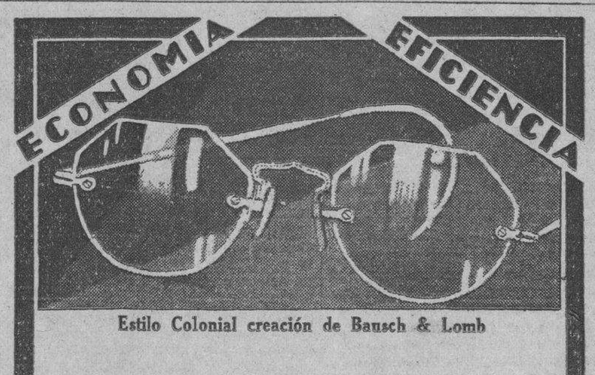

Estilo Colonial creación de Bausch & Lomb

Si sus ojos necesitan atención se los examinaremos sin costo alguno. No importa lo que Ud. quiera gastar; siempre le prestaremos el mejor servicio.

OPTICA EL ALMENDARES
OBISPO 54 O'REILLY 39

Suscríbase al DIARIO DE LA MARINA

EL PARAISO DE CUBA
GRAN HOTEL DEL BALNEARIO
A 800 Pies de Altura.

DISFRUTE DE LA PRIMAVERA Y DEL FRESCO Y LA APACIBILIDAD DE LA MONTANA

A dos horas y media de la Habana, en el centro de un valle encantador, con un clima delicioso y aguas medicinales que le harán eliminar las toxinas del cansancio y de los disgustos y le curarán sus afecciones de las vías digestivas y urinarias. El más bello edificio del interior de la República. Gran Parque. Restaurant de primera clase. Habitaciones todas exteriores. Pensión completa incluyendo los baños y el uso de las aguas medicinales desde $3.50 al día.
Para los visitantes TABLE D'HOTE excelente a $1.25 almuerzo o comida.

EN EL GRAN HOTEL DEL BALNEARIO
SAN MIGUEL DE LOS BAÑOS
Pida las aguas de estos manantiales en todos los Establecimientos de Víveres, Cafés y Restaurants, O DIRECTAMENTE AL DEPOSITO, TACON 4, TELEFONO A-7627.

M.E.C.D. 2016

Sociedades Españolas

CONFEDERACION DE LOS CLUBS DE ASTURIANOS

Al efecto ha sido presentado anteproyecto que contiene las principales bases de la misma

La Sección de Propaganda, conjunto de voluntades puestas al servicio de cuanto signifique avance en la Casa de Asturias en Cuba, celebró su anunciada reunión con los empleados de la Casa de Salud «Covadonga».

Acto fraternal, de identificación plena de ideales y de ansias supremas de superación para que la Sociedad continúe su marcha próspera y feliz por la senda de éxitos que le trazaron desde su fundación los socios que la crearon, fué el celebrado por los miembros de la Sección de Propaganda con los empleados de la Casa de Salud «Covadonga», en la que no faltaron los facultativos ni los empleados administrativos, compañeros de labor, hermanos de trabajo, camaradas cordiales bajo la bandera del Centro Asturiano de la Habana.

El señor Antonio Méndez y Méndez, la campechanía y suma condescendencia pronunció breves palabras alusivas al motivo de la reunión, dijo: La Sección de Propaganda que ve en los empleados de todos los matices, los grandes colaboradores de la obra del Centro Asturiano, que sabe del cariño que los mismos profesan a la Sociedad en su condición de asociados y de empleados de la misma, ha querido tener un intercambio de ideas con vosotros para pediros la cooperación en la campaña que hemos emprendido para sostener y acrecentar en lo posible la lista social y para que nuestra bandera que es de amor y de fraternidad permanezca enhiesta para honor, honra y prestigio de los hombres del trabajo que enos la legaron y para que los que aun quedan de aquellas titánicas luchas de la fundación puedan contemplar cada día más inconmovible su obra.

El señor presidente de la Sección de Propaganda dió las gracias por las boletas que le fueron entregadas por los empleados y por las manifestaciones que los mismos habían hecho las que venían a reafirmar su fe en los destinos del Centro Asturiano y eran el símbolo del cariño y del amor que a la Sociedad le profesan sus empleados.

UNA SUBASTA EN LA ASOCIACION DE DEPENDIENTES

La Sección de Beneficencia, que preside el señor Manuel F. Taboada, autorizó a la Comisión de Abastos para que procediese a contratar algunos servicios de suministro a la Casa de Salud «La Purísima Concepción», y la Comisión, en virtud de esa autorización, saca a pública subasta por el término de un año, los suministros de pescado, aves y pan.

Para ello se confeccionó un pliego de condiciones que regirá en la subasta y a las que deberán ajustarse los concursantes.

La Comisión de Abastos, que integran los señores Nolasco Paniagua, Presidente; Angel Artola, Secretario; Enrique García, Julio González y Vicente de la Presa, han señalado el domingo 26 del actual, a las 10 de la mañana, para efectuar la subasta de suministros en la Casa de Salud.

Acto que presidirá el Presidente de las Comisiones Permanentes, señor Eduardo del Castillo, Segundo Vicepresidente Social.

Las proposiciones deberán ir dirigidas, en sobre lacrado, al Presidente de la Comisión de Abastos y serán entregadas a este en el momento de la subasta, acompañado de la fianza que corresponde.

A partir del domingo, quedarán, pues, contratados nuevos suministros por un año a la Casa de Salud de la Asociación de Dependientes del Comercio.

GRAN VERBENA EN EL CENTRO CASTELLANO

Los entusiastas muchachos de la Sección de Recreo y Adorno, que preside el entusiasta señor Francisco Canseco, tienen en estudio la celebración de una gran verbena para la noche del sábado, día dos, del próximo mes de julio, en la que habrá grandes sorpresas y una atracción nueva que hasta el presente no había sido puesta en escena, pero que indudablemente ha de causar original efecto en todos los concurrentes.

Se ha proyectado igualmente, que esta verbena se extienda a la azotea del gran Palacio de Villalba, a cuyo fin, se están haciendo nuevos preparativos, decoraciones y efectos de luz sorprendentes, que serán la sensación de los asiduos concurrentes a los clásicos bailes del Centro Castellano.

La música, como siempre, de la más escogida, y la preferida del público bailador, no dudamos que tendrá también gran atractivo para los amantes de Tersípcore.

JUNTAS DIRECTIVAS

CARBALLINO Y SU PARTIDO: Celebrará Junta Directiva el sábado próximo, día 18, a las ocho y media de la noche, en el Centro Gallego.

SOCIEDAD DE CASTRILLON Celebrará Junta Directiva, el día 17 del actual, a las ocho y media de la noche, en Compostela número 213.

CENTRO MONTANES; celebrará Junta Directiva extraordinaria, hoy jueves dieciseis del actual, a las ocho y media de la noche.

TABOADELA Y SU COMARCA, celebrará Junta Directiva, el día 18 del actual, a las ocho y media de la noche, en el Centro Gallego.

CLUB BELMONTINO, celebrará Junta General el día 17 del actual, a las ocho y media de la noche, en el Centro Asturiano.

CENTRO ASTURIANO, hoy, jueves, celebrarán sesión las secciones de Instrucción, de Sanidad, y Comisión de Presupuestos de Inmigración.

GRAN FESTIVAL EN LA TROPICAL DE C. MONTAÑES

Para asistir al mismo reina un gran entusiasmo entre todos los montañeses de la Isla de Cuba

A medida que se acerca la fecha señalada para la celebración del grandioso festival del Centro Montañés, prende en toda la Colonia Montañesa, y en la legión de simpatizadores de esta clase de fiestas, un inusitado entusiasmo por asistir a la misma.

Todas las noches se labora intensamente en la Casa de la Montaña, en la organización de esta monumental romería que promete resultar un verdadero acontecimiento, dado el interesante programa de dicha fiesta.

Ha existido un verdadero acierto en la selección de los conjuntos musicales, teniendo a su cargo la ejecución de los bailables: Belisario López, La Sonora Matancera, Aniceto Díaz, Cuarteto Quirotelmo y otros.

La entrada será a base de 60 centavos. Damas gratis. Los asociados con el recibo del mes actual.

Contiene el programa de esta fiesta innumerable y simpáticos atractivos, tales como carreras en sacos, juego de ollas, corrida de toros (simulada), carrera en burros y otros que no se detallan para dar la sorpresa a la concurrencia.

Acuda el próximo domingo a los jardines de la Polar y disfrutará de esta grandiosa fiesta montañesa.

LA JUNTA DE HOY EN «CONCEPCION ARENAL»

En la noche de hoy, previamente convocada por orden del Presidente General, señor Gómez Sánchez, tendrá lugar la celebración de la Junta Reglamentaria de la Directiva de la prestigiosa sociedad estudiantil «Concepción Arenal».

En donde serán tratados distintos asuntos de orden social, tendientes a mejorar los actuales adelantos del Campo de Deportes, en cuyas innovaciones ha puesto la Sección de Sports, todo su entusiasmo por el progreso de la Asociación, atendiendo siempre las aspiraciones de los elementos deportivos.

La Sociedad «Concepción Arenal» está organizando una función especial, la que se efectuará en el mes de julio en el gran teatro «Prado», para cuyo acto sus entusiastas organizadores advierten que pondrán de manifiesto todo el valor de sus entusiasmos por la Sociedad, haciendo figurar en el programa números que han de llamar extraordinariamente la atención.

LA GRAN VERBENA CAMPOS DE AMAPOLAS

Cada día es mayor el entusiasmo que reina entre todos los simpatizadores del Centro Castellano para asistir a la monumental verbena Campos de Amapolas que las colonias palentina y zamorana habrán de celebrar el día nueve del entrante julio en todos los salones.

Los componentes de ambos sociedades desean que todos los concurrentes a esta gran verbena tengan una noche de mucha alegría, pues a más de buena música, Hermanos Castro, Romeu y el Septeto Nacional, habrá infinidad de regalos que han sido donados para que se distribuyan entre las damas que asistan esa noche a la verbena.

Todas las damas serán obsequiadas con una de las más originales flores que produce Europa, que para esa noche han mandado recolectar en los campos castellanos y embarcadas ya en el vapor «Reina del Pacífico», que salió del puerto de Santander y que llegará aquí próximamente. Ya daremos más detalles.

ACTO CORDIAL DE PROPAGANDA EN COVADONGA

Fué celebrado por los de la Sección de Propaganda y los empleados con admirable éxito

En la última Junta celebrada por los señores presidentes de los Clubs Asturianos se presentó un anteproyecto de Confederación de estos mismos Clubs, que según nuestras noticias habrá de tener como carácter y objetos estas bases de concordia y unificación:

Conseguir la mayor compenetración entre los Clubs Asturianos residentes en la ciudad de la Habana.

2o. Representar a los Clubs Asturianos asociados ante los poderes públicos de Cuba y España, en todos aquellos actos que las circunstancias lo requieran.

3o. Resolverá todas aquellas peticiones no prescriptas en los Reglamentos de los Clubs asociados a excepción de las de carácter benéfico.

Gestionará ante el Consulado de España, la concesión en pasajes para aquellos casos que se presentaren a los clubs asociados, y que estos, una vez realizadas las investigaciones necesarias, y vista la urgencia y necesidad de la concesión, acudan a la Confederación en demanda de apoyo.

La Confederación de Clubs Asturianos, no podrá intervenir en los asuntos internos de los clubs asociados, pues estos mantendrán siempre su autonomía y libertad de acción, de acuerdo con sus estatutos.

La Confederación estará desprovista de cuestiones políticas y religiosas.

Formarán parte de esta Confederación, todos los Clubs Asturianos, que amparados por la vigente Ley de Asociaciones de la República de Cuba, presenten un acta certificada de su Junta general, solicitando su ingreso como asociado.

Los gastos que origine la Confederación, serán costeados por la cuota anual de dos pesos M. O. (2 pesos M. O.) pagaderos por anualidades adelantadas por los clubs inscriptos como asociados. Todos los años, esta Federación, celebrará por lo menos una fiesta, con el fin de aumentar sus ingresos para poder cumplir todos los compromisos que puedan originarse durante el año.

Asímismo, la Confederación podrá celebrar cuantos actos estime convenientes y sean para enaltecer las grandezas de la Colonia Asturiana.

COMISION EJECUTIVA DEL CENTRO GALLEGO

Bajo la presidencia del infatigable don Fermín Méndez Neira, se reunirá hoy jueves, en sesión reglamentaria, la Comisión Ejecutiva del Centro Gallego para tomar importantes acuerdos.

La junta dará principio a las ocho y media de la noche.

ROMERIA DE SANTIAGO

La Sección de Bellas Artes de tan importante Centro, que labora en el silencio de manar formidable, ahora se asoma al Parque Central armando el gran escándalo para decir que está dispuesta a tirar la Casa o sea el Palacio Gallego por todas sus ventanas; pues ha pensado y acordado y ya está en los donosos comienzos de su organización la gran romería que celebrará esta Sección, ostentando la representación de todo el Centro, el día 24 de julio próximo en todos los jardines, lo cual prueba que la fiesta será lo que son para los gallegos las grandes evocaciones de Santiago Apóstol.

—Señores; vamos todos pa el santiño.

PRO SANATORIO NARANCO EN TODA «LA TROPICAL»

A medida que se aproxima el domingo día diecinueve de este mes de junio, es mayor el entusiasmo que se nota para acudir al festival que a beneficio de los fondos del Sanatorio en Asturias se celebrará en los jardines de La Tropical.

Los mejores conjuntos musicales han sido contratados para esta fiesta, en la que además se efectuará el sorteo entre las damas asistentes de un precioso estuche de perfumería que generosamente ha sido donado para este fin por la Compañía Nacional de Perfumería y una figura de porcelana obsequio del Presidente de la Comisión señor Luis R. Rodríguez.

El costo de la entrada ya se ha dicho; es de sesenta centavos la personal.

Una cabalgata saldrá a las diez y media de la mañana del costado del edificio social del Centro que da a la calle de Zulueta, al frente de la cual marchará una banda tocando alegres pasodobles.

FIESTA INAUGURAL EN «CURROS-ENRIQUEZ

El sábado, próximo, por la noche, celebrarán los de esta prestigiosa sociedad gallega su acto brillante a manera de inauguración de su nuevo y elegante local de Santos Suárez y Dolores. Dicho acto tendrá gran éxito porque así, lo denuncia la animación entre sus asociados y la alegría que reina entre sus amigas. Lo amenizarán varias orquestas; lo mejor de lo mejor de la Habana, conforme a muy elegantes bailables y a programas selectos. A juzgar por el número de invitaciones solicitadas se cree que pasarán de cinco mil los concurrentes al acto inaugural, que habrá de resultar un nuevo triunfo para los de Curros Enríquez.

LOS EXAMENES DEL CENTRO GALLEGO

He aquí la relación de los alumnos premiados en los exámenes recientemente celebrados con extraordinaria esplendidez en el gran plantel «Concepción Arenal», del Muy Ilustre Centro Gallego de La Habana:

Primer Grado

Medalla de Oro: Ramón Calviño.
Medalla de Plata: Manuel Rodríguez.
Medalla de Bronce: Gilberto Gato.
Sobresalientes: José Guerra, Francisco Fuentes, Manuel Illén, Paulino García, Manuel Calvo, Generoso Rico, José Arias, Manuel Rodríguez, Ramón Delfín, Francisco San Pedro Ramón Ferrín, Armand Vives y Gilberto Gato.
Notables: Manuel Fernández, Armando García, Gustavo Rouco, Luis García, Manuel Alvarez, Francisco Rodríguez, Luis Fuentes Manuel Souto, Pedro López y Manuel Herrera.

Segundo Curso

Medalla de Oro: Enrique Sandomingo.
Medalla de Plata: Ernesto Fraga.
Medalla de Bronce: Severino Miguez.
Sobresalientes: Leonardo B. González, José Fernández, Guillermo Gómez, José Seco Rodas, José Fernández, Armando Pérez, Miguel Guimerá y José Rodríguez.
Notables: Daniel Alvarez Rodríguez, Juan B. García, Ricardo Ferreira y José A. Docal.
Aprobado: Angel Balsa Gato.

Tercer Grado

Medalla de Oro: Tomás Guzmán.
Medalla de Plata: José L. Bermúdez.
Medalla de Bronce: José Taboada.
Sobresalientes: Manuel Fajín, Antonio Sonra, Antonio Alvarez, José Hembon, Antonio García, Orlando Lorenzo, José Veiga, David López, José A. Cao, Rodolfo Gato Gallego y José A. González,
Notables: Juan José López, Agapito Canals Sánchez, Victoriano Calviño, Antonio Vila, Antonio García, Francisco Teijido, Julio García González, José Abella, Manuel Barreiro, Julio Tenreiro, Alfredo Bueno y Ricardo Dopico.
Aprobados: Eloy Teijido, Luis Moreiras, Fernando Prado, Miguel Barreiros y Miguel Mena.

Felicitamos a los alumnos premiados y a sus dignos profesores.

VERBENA «INTERROGACION» EN EL CENTRO CASTELLANO

Noche deslumbrante, noche de alegrías y sorpresas, ha de ser el sábado 25 de junio.

El Palacio del Centro Castellano, se verá colmado de esa juventud soñadora y divertida, que, teniendo allí un bello marco para sus expansiones será esta fiesta el lugar de sus ensueños.

Fecha inolvidable sin duda, para los dichosos mortales que a ella asistan, pues encontrarán para su almas juveniles, todos aquellos alicientes que nos harán olvidar las horas amargas de nuestra vida.

Cuando nos sintamos desfallecer ante la intensidad del dolor—de cabeza, muelas, oído; jaqueca, neuralgia, cólicos menstruales; resfriados, etc.,—confiemos en el noble analgésico que lo extirpa de raíz y entona y levanta las fuerzas. No perjudica el corazón, los riñones ni al estómago.

Cafiaspirina
• el producto de confianza •

UN SABADO EN «NEW YORK»

Gran baile, que tendrá lugar en el hermoso y amplio lobby del Hotel «New York», Dragones 16, el sábado 18 de Junio a las 9 p. m.
ANICETO DIAZ — LOS TROVADORES
DOS ORQUESTAS

Libros del 1 y medio por 100

Y

LIBROS DE CONTABILIDAD

Para la apertura del nuevo año fiscal

A PRECIOS SIN COMPETENCIA

LEXICOGRAFIA ANTILLANA

por el Dr. ALFREDO ZAYAS ALFONSO

Segunda edición, corregida y muy aumentada. Diccionario de voces usadas por los aborígenes de las Antillas Mayores y algunas de las Menores y consideraciones acerca de su significado y de su formación.

Precio de los dos tomos que forman la obra, rústica: $5.00.

MANUAL AGRICOLA

por el Ing. MANUEL GONZALEZ QUEVEDO

Contiene cálculos generales azucareros, pesas y medidas lineales, superficiales y cúbicas. Tablas de liquidación de sacos de azúcar (libras netas). Cálculos hechos de la producción de campos de caña, Cubicaciones de maderas, Tablas de sueldos, etc., etc.

Al comprador de esta obra, interesantísima y útil, se le obsequia con un aparato especial, llamado «el calculador» que sirve para medir los terrenos de cualquier área, con cálculos hechos para obtener el resultado en un momento.

Precio del Manual Agrícola, con «El Calculador»: $2.00.

DERROTEMOS LA MUERTE

Una obra de divulgación

por el Dr. FRANCISCO LEZA

Este libro notable y útil del Dr. Leza, es una exposición sencilla, clara y amena de los conocimientos médicos modernos, a los que hay que añadir la experiencia e ideas propias del autor, aplicados a la vida diaria. Los lectores, a la vez que pasan ratos deliciosos con su lectura, tienen oportunidad de conocer datos científicos de aplicación diaria, para construir una mente sana y un cuerpo vigoroso.

Precio del ejemplar, en 8o. a la rústica: $1.60.

EL SITIO DE LA HABANA EN 1762

por FRANCIS RUSSELL HART

Esta obra, escrita en inglés, es lo más notable que se conoce sobre historia colonial y por tanto constituye una fuente de datos para el historiador y de valor incalculable para el interesado en asuntos cubanos.

Precio del ejemplar magníficamente impreso, texto inglés, y encuadernado en tela: $5.00.

APUNTES DE UN TURISTA TROPICAL

por el Dr. ANTONIO IRAIZOZ

No se trata de un libro de viajes más, sino de una obra notable, que en artículos cortos y concisos ofrece una impresión de los distintos países que visitó, con atinadas observaciones sobre sus costumbres y su situación social.

Precio del ejemplar, a la rústica: $1.00

LA MODERNA POESIA

Obispo 135. Apartado 605. Teléfono A-1171, Habana.

CERVANTES

Galiano 62. Apartado 1115. Teléfono A-4958, Habana.

MATANCERAS

ROGELIO CRUZ

El nuevo cronista de «El Imparcial.»

Firma desde el lunes las «Elegantes», del diario de Félix U. Casas, el culto y caballeroso joven, cuya foto traigo hoy a mis «Matanceras.»

Una adquisición feliz la del colega.

Porque avezado a estas lides del diarismo, milita en la Crónica Social Rogelio Cruz, desde hace algunos años.

Pertenecía a la redacción del «Regional.»

Y desde sus columnas siguió siempre con interés y amenidad, el movimiento mundano de la ciudad yumurina.

Apuesto y simpático, correcto, atildado, con mundalidad y arraigo en nuestros principales círculos, su labor tiene asegurado el éxito.

Está engaged ese cronista.

Cuya fiancée, la gentilísima Marina Puig, desempeña actualmente el cargo de secretaria del Tennis Club, y es para el caro confrere una cooperadora valiosa en extremo.

JORGE FUENTES

Cuán sentido su fallecimiento.

En la madrugada del miércoles, repentinamente, sin sufrimientos ni dolores, entregó su alma a Dios, el estimado caballero, que pertenecía a nuestra Marina de Guerra.

Estaba retirado del servicio activo.

Y se había creado una posición en Matanzas, disfrutando de la fortuna que se labrara y que acrecentaba por días.

Hombre muy afable, muy servicial el capitán Jorge Fuentes, su desaparición es hoy lamentadísima en esta sociedad donde se le estimaba altamente.

Para sus deudos todos mi pésame más sentido.

EN EL CASINO

El próximo sábado.

Se inician las sabatinas con que todos los veranos obsequia la Directiva de ese Centro a sus numerosos asociados.

Una variación en el programa de esas fiestas íntimas, registrase en la presente temporada.

Constará este solo de baile ya que se ha suprimido la parte cinematográfica de otros años, por no contar la sociedad con aparatos parlamentos que amenizaran la proyección de las films que se exhiban.

La Orquesta de Aniceto Díaz, el autor del danzonete, está contratada para amenizar esas sabatinas del Casino.

LA FAMILIA DE TAPIA

Deja la Habana.

Se traslada a Ciego de Avila donde fija definitivamente su residencia, la señora Pilar Fluriach viuda de Tapia con sus hijos todos.

Enclavadas en aquella floreciente zona están las propiedades todas de la distinguida dama, al frente de las cuales se pondrá ahora Eduardo, que ejercerá su carrera también allí.

A fines de junio harán el traslado.

MUY DELICADO

En la Clínica Matanzas.

Es así el estado del conocido político Félix Martínez Goberna, quien nos representó en la Cámara baja hace algunos años.

Hombre de grandes simpatías, de arrastre mucho en el liberalismo, es constante el desfile de amigos y correligionarios por el apartament que ocupa en dicha clínica el señor Martínez Goberna.

El cronista hace votos por su mejoría.

VARADERO

La primera clarinada.

La da ayer en sus interesantísimas páginas de Sports Guillermo Pi, que trata sobre el event nacional de la Playa Azul, ya bastante cercano.

Con el Náutico de Varadero contenderán este año, el Habana Yacht Club y el Vedado Tennis.

Y es lástima que el Cienfuegos y el Miramar Yacht Club no envíen sus remeros a esas competencias nacionales por la Copa Cuba.

La temporada en Varadero el presente año, prométese animadísima, pues no sólo las familias cardenenses que tienen sus chalets allí están ya de temporada, sino que muchas habaneras, como la del doctor Céspedes, la de González de Mendoza y la de Grau, también se disponen a ocupar las casas que tienen rentadas.

De Matanzas irá a las regatas, como todos los años, un buen contingente y se habla ya entre las asociadas del Tennis, de organizar una excursión, bajo la bandera blanca y verde de Bellamar.

EL DOCTOR PAGES

De vacaciones.

Ha ido para San Miguel de los Baños, donde pasará todo lo que resta de junio el presidente de esta Audiencia doctor Ramón Pagés y Solís, el más entusiasta de los fundadores con don Manuel Abril, de aquel aristocrático balneario.

También llegó a San Miguel el miércoles, la señora Millita Hernández Miró a la que acompaña la nieta de su adoración, la hija de los jóvenes esposos Berta Schweyer y Tony Carrillo.

Para la entrante semana se dirigirán también a San Miguel, Jacinto Villa y Avelina Jorganes.

Otros fieles entusiastas de las maravillosas aguas de nuestro Vichy.

DE ALTA

Un simpático enfermito.

El hijo del doctor Nicanor Trelles Montes y Rebequita Quiros, que por espacio de un mes se debatió entre la vida y la muerte, víctima de un fuerte ataque de bronconeumonía.

Lo salvó el doctor Guillermo Caballero.

El notable especialista.

PROXIMA BODA

De altas simpatías.

Concertada para los primeros días del entrante mes, la de una simpática pareja altamente conocida en nuestra sociedad.

Trátase de una graciosa y gentil señorita, que ostenta un apellido de los más preclaros de la Atenas, y un apreciable gentleman, reincidente por más señas.

Es el hijo de una gran figura del Parnaso cubano.

Del más alto de nuestros poetas.

Embarcarán los futuros esposos después de sus bodas para una vecina República donde realizará trabajos importantes que le han encomendado, al rendido galán.

No diré más hoy.

EN MATANZAS PARK

Interesante encuentro.

Viene de la Habana para medir sus fuerzas con la potente novena yumurina, el Club de la Policía Nacional, que tiene entre sus más destacados fanáticos a su ilustre Jefe el comandante Carrerá.

Todo el sportmenship matancero se dará cita el domingo en los terrenos del Palmar de Junco, para presenciar el más sensacional de los encuentros de la presente temporada.

Vienen con los habaneros numerosos fanáticos de la capital.

LA ULTIMA NOTA

Para saludar al capitán Renee de Lamar que nos visitó ayer, en rápido viaje que tuvo su regreso esa misma noche, a la Habana.

También regresaron de la capital, a donde se dirigieron los doctores Trelles Montes y Miguel Beato y José Manuel Martínez, el agente de «El Mundo» en Matanzas, al que acompañaba Bernardo Rodríguez.

Otros viajeros.

Salomón Obregón y su esposa Juanita Rodríguez, que hacen un paréntesis a su temporada de San Miguel.

Manolo JARQUIN

PARA GANAR FUERZAS

Doctores de fama aseguran que la Cerveza Guinness Cabeza de Perro es de un valor inapreciable para todos los casos de agotamiento físico o mental. La mejor prueba de esto la puede Ud. hacer al tomar un "Nip" en la comida. Inmediatamente sentirá como si le inyectaran fuerzas y hará una buena digestión. Esto es debido a que la Cerveza Kuinness Cabeza de Perro es un admirable tónico y reconstituyente por sus valiosas vitaminas naturales. Consulte esto con su médico. Pedidos por los teléfonos XO-1888 y XO-1777.

UN "NIP" EN LAS COMIDAS BASTA

DEL SANATORIO DE HIJAS DE GALICIA

Ingresos: Felicidad Cuquejo, Josefa Freire Freire, Amparo Rico, María Meso, Isabel Fanjul, Carmen López González, Petra Aira, María Martínez, Aurora Filgueiras, Soledad Prado, Pura Díaz, Concepción Piñeiro, Juana Aires, Manuela Ferrer.

Altas: Blanca de la Torre, Concepción López Sansez, Petra Suárez, Elvira Cachan Rodríguez, Emilia Pérez, Adolfina Predicita, Ofelia López (menor), Carmen Eiriz (menor), Mario Figueroa (menor).

15 Cts. vale solamente hoy en la Habana la libra de carne de la de 1a. procedente de novillos (¡no bueyes viejos!) cebados en los ricos potreros de Camagüey y Oriente con el mejor pasto del mundo.

10 Cts. la libra paga Ud. hoy sólo en la Habana por la carne de 2a. Entiéndase bien que se llama de 2a. por la parte de la res de que procede, no porque sea de un animal peor. En la Habana solo se sacrifican hoy novillos de calidad.

5 Cts. la libra es el precio de la carne de 3a. tan saludable y sana como la de 1a. o de 2a. y procedente de la misma clase de reses extra-superiores.

USTED PUEDE COMPRAR ESTA CARNE EN LAS SIGUIENTES CARNICERIAS:

Ramón Reymundez	2 y 35	Vedado
Marcelino Pérez	35	Ayesterán
Antonio Alvarez	37	Aguiar
Ramón Ferreiro	801	Cerro
" "	833	Cerro
" "	53	Consulado
Pedro Formoso	82	Estévez
Ezequiel Robles	34	Gervasio
José Gomeira	79	Gervasio
Pedro Formoso	198	Gloria
Antonio Méndez	135	Habana
Francisco Alvarez	54	Inquisidor
M. Reymundez	14	Jesús María
Juan González	703	Jesús del Monte
M. Reymundez	90	Paula
Manuel Nava	22	Peñalver
Constantino González		Paz y S. Suárez
José López		Rosa E. y Municipio
José Galdrú	83	Sol
Antonio Alvarez	65	Zanja
Faustino Cortina	48	San Mariano
José Morales	206	Neptuno
Santiago Fernández	59	Mercado Unico
Manuel Díaz	41	San Nicolás
R. L. Warren	83	Aguila

¡COMA CARNE

NO HAY ALIMENTO MAS SANO NI MAS NECESARIO PARA ESTAR FUERTE Y ROBUSTO Y JAMAS LA HA PODIDO UD. COMPRAR TAN BARATA NI TAN BUENA COMO AHORA.

ASOCIACION DE DEPENDIENTES DEL COMERCIO DE LA HABANA

SECCION DE BENEFICENCIA

Subastas para suministros a la Casa de Salud

Comisión de Abastos

Autrizada esta Comisión por la Sección de Beneficencia, saca a PUBLICA SUBASTA por el término de UN AÑO, los suministros de PAN, AVES Y PESCADO a la Casa de Salud «La Purísima Concepción», con sujección a los Pliegos de Condiciones que se facilitan en esta Secretaría y en la Mayordomía de la nombrada casa.

Las subastas se efectuarán a las 10 de la mañana del **Domingo 26** del mes actual, ante la Comisión de Abastos, en la Casa de Salud. Las proposiciones se dirigirán al Presidente de la Comisión de Abastos, en sobre lacrado y serán entregadas a éste, en el acto de la Subasta, acompañadas de la fianza previa que corresponda.

La Habana, Junio 16 de 1932.

CARLOS MARTI, Secrt. Gral.

M.E.C.D. 2016

Agrieras, indigestión, biliosidad, estreñimiento, se alivian fácilmente tomando la LECHE DE MAGNESIA DE PHILLIPS el antiácido-laxante, famoso porque es suave, agradable y eficaz.

¡La de Phillips es la legítima!

DR. ANTON LUTZ
Oculista
Vedado. Calle DOS Y 23
Teléfono: F-4995.

UN BARBERO HA TRATADO AYER DE DEGOLLARSE

Un menor sufrió lesiones de gravedad al ser arrollado por un automóvil particular

Luis Felipe Ramos Carballo, de 34 años, barbero y vecino de Ayesterán 20, intentó matarse ocasionándose una grave herida en el cuello, empleando para ello una navaja que le pidió prestada a su compañero Florentino Ballester, dueño de la barbería situada en 10 de octubre 215, donde realizo el hecho.

Alegó Ramos, el estar aburrido de la vida. Según sus familiares y amigos, desde hacia días venia dando muestras de no estar en sus perfectas condiciones mentales.

TENTATIVA DE ROBO

Oscar Delgado López, vecino de Figueroa y Luis Estévez, dió cuenta a la policía que de madrugada dos individuos a los que sorprendió, intentaron realizar un robo en su domicilio, dándose a la fuga.

ARROLLADO POR UN AUTO

Palmiro Llorens Ortega, de 11 años de edad y vecino de Mangos 28, sufrió lesiones de carácter grave diseminadas por el cuerpo ,al ser arrollado en 10 de Octubre y Arnao por el auto particular 1006, que conducía su propietario José María Izaguirre, vecino de Mantilla que fué detenido y puesto en libertad por el juzgado, por estimar el hecho casual.

Dele a sus Niños MAIZENA DURYEA para que crezcan fuertes y robustos

A los niños les encanta comer Maizena Duryea. Nutritiva, sana, sabrosa, la Maizena Duryea es un alimento que lleva el color a sus mejillas y vigoriza sus tiernos organismos. Como alimento para niños en el desarrollo es fortificante e insuperable.

Pura, higiénica y conveniente, Ud. puede comprar el pequeño paquete amarillo de Maizena Duryea en cualquiera bodega. Obtenga un paquete hoy mismo y vea Ud. como toda la familia saborea este delicioso alimento—no sólo los niños sino los mayores también.

La Maizena Duryea no es costosa y, sin embargo, se puede usar para preparar una variedad de riquísimos platos. Envíenos su nombre y dirección y nos complacerá mandarle gratis un interesantísimo libro de recetas de cocina profusamente ilustrado. También le podemos mandar un ejemplar extra para alguna amiga.

28

F. A. LAY, AGENTE.
Apartado 695. — Habana.

Crónica Habanera

(Viene de la Página SIETE)

SANS SOUCI

Hoy, jueves de gala, será la «Noche de Fontanills» en el aristocrático «road house».

Siguiendo el ejemplo de «Los Precios Fijos», los dueños Miró y Vila, dedicarán un tanto por ciento de la venta de esta noche para liberar la propiedad de los herederos del inolvidable maestro de la crónica, Enrique Fontanills.

Como número especial, y además de los artistas contratados por la Empresa, tomarán parte en el homenaje la aplaudida Orquesta argentina «Bucharde» y la pareja de bailes internacionales «América-Valencia».

FIESTA TRANSFERIDA

El día diez y ocho del mes actual había de efectuarse en el Teatro Auditorium la fiesta de Fin de Curso de la Academia Comercial «J. López».

Durante ella se representaría la bella revista «Floresta Primaveral».

Con motivo de haber sido pospuestos los exámenes finales, la fiesta ha sido aplazada también y la fecha se dará a conocer oportunamente.

PETICION DE MANO

Para el joven Manuel Castellanos ha sido pedida la mano de la señorita Consuelo Pérez, hija del señor Francisco Pérez Rodríguez y de la señora Fidela Pérez.

REGRESO

Procedente de los Estados Unidos donde cursa la carrera de Derecho en la Universidad de Tulane, Nueva Orleans, ha llegado Julio Jesús Castellanos.

El joven Castellanos, hijo del inolvidable y malogrado literato Jesús Castellanos, viene a pasar sus vacaciones en compañía de su madre la señora Nena Justiniani viuda de Castellanos, después de haber aprobado el curso con magníficas notas.

CLUB DE COMUNICACIONES

El día veintitrés del actual, a las nueve y treinta de la noche, se celebrará un recibo bailable en el Club de Comunicaciones.

El acto será amenizado por la Orquesta «Red Devils», que dirigen los profesores Barba y Eguiluz.

VIAJERAS

Procedentes de los Estados Unidos llegaron a Francia recientemente la señora Rafaela Mederos viuda de Fernández, su hija Conchita Fernández Mederos de Pla y su bella nieta, Lydia Pla.

En aquel bello país permanecerán hasta el otoño.

EN LA PLAYA DE BARACOA

El Club Náutico de Baracoa, que preside el señor Humberto González Sellén, colabora con un grupo de señoritas y caballeros distinguidos para la organización de un día de fiesta en la simpática playa.

Esta se celebrará el domingo veintiseis del mes en curso. Habrá almuerzo, baile, paseos en lancha, música y alegría.

Edel FARRES.

NO ESPERAMOS

La consecuencia de la baja del mercado de sedas es esta: remarcar, de acuerdo con el descenso de los precios, las actuales existencias. Los informes que nos han sido trasmitidos por cable acusan una baja que alcanza en Nueva York a un 20 por ciento. No esperamos, para rebajar los precios, a que lleguen las nuevas remesas. Vean ustedes ahora algunos ejemplos:

CREPE DE SEDA vegetal, lavable, en colores enteros, la vara a 44 cts.

CREPE DE PURA SEDA colores garantizados la vara a 89 cts.

SEDA ESPEJO en todos los colores, la vara a 25 cts.

PIEL DE SEDA ancho especial para refajos, en todos los colores. Corte de una y media vara en 56 cts.

LO BLANCO Y LO NEGRO

A estos mismos precios vendemos, como es natural, las telas blancas y negras

LA FILOSOFÍA, S.A.

TODO NUEVO

NEPTUNO Y SAN NICOLAS

Para ELLAS y Para ELLOS

CONSULTORIO

Por la Doctora HERMINIA PLANAS

TARDE DEL TROPICO

Es la tarde gris y triste.
Viste el mar de terciopelo
Y el cielo profundo viste
De duelo.

Del abismo se levanta
La queja amarga y sonora,
La onda, cuando el viento canta,
Llora.

Los violines de la bruma
Saludan al sol que muere,
Salmodia la blanca espuma:
Miserere.

La armonía el cielo inunda,
Y la brisa va a llevar
La canción triste y profunda
Del mar.

Del clarín del horizonte
Brota sinfonía rara,
Como si la voz del monte
Vibrara.

Cual si fuese lo invisible...
Cual si fuese el rudo son
Que diese al viento un terrible
León.

Rubén DARIO.

* * *

Dra. Herminia Planas,
DIARIO DE LA MARINA.
Prado 103.
Habana.

* * *

DR. FORRO P.

No dude en traerla. Los precios en todo están al mismo nivel de la situación. Guárdelo todo en la casa que le brindan y vengan a pasar lo que resta de verano.

En muchas de las enfermedades actuales entra en gran parte el estado de decaimiento del espíritu. Tiene usted que ser doblemente fuerte y revestirse de carácter.

El hospedaje para matrimonio en el ohtel «Manhattan», le facilita la vida. Escriba directamente al señor Antonio Villanueva y pida informes y verá que sobre el presupuesto que consume hoy, le queda márgen para baños de mar y paseos.

Nada mjs beneficio que un cambio radical y en este caso se impone. La dirección es: San Lázaro, esquina a Belascoaín.

Las habitaciones muy amplias, con baño privado y teléfono.

* * *

ANTIGUO ALUMNO

Tengo el encargo de un antiguo alumno de la Academia Militar «Brasos, que estuvo en Marianao, de investigar dónde se encuentra hoy dicha Academia. Según algunos informes, está en la actualidad, en el Vedado.

¿Quién puede facilitar la dirección? Quedaré muy agradecida al informe, por ser de gran necesidad para el joven que la desea.

* * *

CURSILLO DE VERANO

Muy interesante Cursillo de Verano, en el Colegio «Margarita López». Cursillo de inglés, que brinda la enseñanza desde los primeros pasos y también conversación para discípulos aventajados.

La cuota es en extremo económica. Comenzó ayer, día quince, y por el crecido número de asistentes, promete ser un éxito. Creo sinceramente que el triunfo alcanzado desde el primer momento se debe principalmente a que dichas clases son atendidas por Miss. Francis Guerra.

Autoridad competente en el idioma inglés. Para matricularse, deben pasar en horas hábiles por el local de la Academia. Galiano diez y ocho, altos.

Aconsejo acudir cuanto antes, por el motivo poderoso de que sólo admiten treinta alumnos... Hay que recordar, que lo que se puede hacer hoy, no se deja para mañana...

* * *

LOLITA: (Habana)

Esta amable lectora remite una poesía que solicité en días pasados. Al mismo tiempo pide la canción: «La Verdad del Castillo San Juan de Ulúa». Mucho agradeceré la complazcan, enviándola.

Gracias

* * *

MANCHAS ROJIZAS DE LA PIEL Y PECAS

Las manchas rojizas se quitan con lavados frecuentes con una infusión fuerte de perejil o saúco.

La cebolla despachurrada en vinagre es también un excelente remedio.

Al mismo tiempo debe emplearse el jabón «Espedito», para quitar toda clase de manchas en la piel. Principalmente pecas, paño, oscuridad, por efecto del sol y el aire, etc.

Sra. Ferrer, Infanta y Espada.
Telf. U-3470.

* * *

ADELFINA F.

Muy interesante su cartica.

Gracias por sus frases atentas. Puede llevar el sombrerito tejido, procurando hacerlo de un color en tono fuerte y al mismo tiempo oscuro, para que armonice con los años.

* * *

SECRETOS DE TOCADOR

La ciencia nos ofrece una recetita muy sencilla para blanquear la piel de los codos, que ha dado ya magníficos resultados, aplicándola con paciencia.

Hágase una mezcla de media onza de glicerina fina, dos de manteca benzoada, veinte gotas de aceite de geranio y onza y media de agua de rosas.

Antes de acostarse, frótense bien los codos con la preparación y póngase un par de guantes blancos no ceñidos.

Al mismo tiempo le ratifico la idea de usar la loción «Violetas Rusas», para peinarse y perfumar el cabello. Debe llevar el frasco, el nombre de Agustín Reyes. Tenga cuidado que hay muchas imitaciones, las que no garantizo como superior a ésta.

De venta en todas las tiendas.

* * *

BLANCO: (Habana).

Puede asistir de blanco, en la forma que la etiqueta de verano requiere. Estará bien.

Felicidades.

ANUNCIESE EN EL Diario de la Marina

Colchonería "OK"

LIQUIDACION

de muebles para niños, colchones, colchonetas, almohadas, cojines, flor-seda a 20 cts. lb. Los colchones viejos se dejan nuevos.

Aguila 143. A-2273.

SE SUSPENDIO UNA REBAJA A DOS INGENIOS

Se había dispuesto una rebaja del 50 por 100 de contribución a dos ingenios de Agramonte

Por decreto presidencial ha sido suspendido el acuerdo del Ayuntamiento de Agramonte por el cual se disponía la rebaja de un 50 por 100, durante dos años, a partir del próximo ejercicio, las contribuciones de los centrales azucareros; así como también las de las fincas urbanas y rústicas al 8 por ciento y 6 por ciento, respectivamente.

Señálase en dicho decreto, que el citado acuerdo disponiendo varias modificaciones en los impuestos que han de regir en el próximo año fiscal, es de imposible cumplimiento, por haber quedado ejecutivo con posterioridad a la fecha en que debió ser comunicado al contador-interventor, para que lo tuviera en cuenta al formar el proyecto de presupuestos, e infringe los artículos 187 y 188 de la Ley Orgánica de los Municipios.

HOMENAJE A LAS DAMAS ISABELINAS, EL DIA 22

El próximo miércoles, día 22, los enfermos del Sanatorio «La Esperanza» celebrarán un simpático acto en homenaje a las Damas Isabelinas que integran el Comité Antituberculoso. En el mismo se hará entrega a la señora Ofelia Rodríguez de Herrera, como presidenta del mismo, de un valioso presente. Asimismo, al Comité, una hermosa placa de plata y esmalte y un álbum contentivo de la firma de todos los enfermos, quienes, espontáneamente, han cubierto el valor de estos presentes mediante colectas voluntarias.

El homenaje se llevará a efecto en el Salón de Actos de dicho Sanatorio, de tres a cinco de la tarde de dicho día 22, y al mismo asistirán las altas autoridades sanitarias.

EL SEPELIO DE LA SEÑORA PILAR LOZANO DE MARIBONA

Gran sentimiento ha producido en nuestra capital el fallecimiento de la señora Pilar Lozano de R. Maribona, dama que compendiaba todas las virtudes, habiendo dejado una verdadera estela de simpatías.

El acto de la conducción a la Necrópolis de sus restos mortales, evidenció la sincera expresión de dolor que ha producido su desaparición.

A sus atribulados deudos, especialmente a su viudo el señor M. R. Maribona, de nuestra buena amistad, testimonia DIARIO DE LA MARINA su más sentido pésame.

SUSCRIBASE AL Diario de la Marina

Palacio

VISITAS

Las primeras horas de la mañana de ayer las pasó el Presidente en el tercer piso de Palacio, donde recibió la visita de distintos elementos oficiales, entre los que figuraban el jefe del Ejército, general Herrera; el jefe de la Marina Nacional, coronel Fernández Quevedo, y los jefes de la Policía Secreta, Judicial y Nacional.

También visitaron al Presidente, por la mañana, los secretarios de Agricultura, Justicia y Gobernación.

SOBRE LOS LAWNS TENNIS

Al salir ayer de Palacio el secretario de Gobernación, declaró a los periodistas que espera la resolución del Tribunal Supremo sobre el funcionamiento de los Lawns Tennis en Cuba, para actuar en consecuencia.

LOS GASTOS ELECTORALES

Algo más dijo a los periodistas el secretario de Gobernación. Expuso que va a ser preciso elevar el crédito de novecientos mil, que se destina en presupuestos para gastos electorales en las próximas elecciones, lo menos, a un millón de pesos

VIGILANCIA EN LAS COSTAS

El coronel Fernández Quevedo, jefe de la Marina Nacional, nos dijo ayer al salir de Palacio, que como medida de servicio continuaba manteniéndose una estrecha vigilancia en las costas de la República por los cañoneros de la Armada.

SOBRE LA LEY DEL RETIRO

El senador Fernández Hermo, que fué visita ayer a Palacio, nos informó que acudía a visitar al Presidente para llevarle los dictámenes sobre la Ley del Retiro Civil.

A SU FINCA

A las diez y media de la mañana de ayer se ausentó de Palacio el señor Presidente de la República, dirigiéndose a su finca de Santiago de las Vegas, donde pasó el resto del día; le acompañaban su ayudante de guardia y el capitán Manuel Rodríguez Batista.

UNA PALOMA MENSAJERA FUE RECOGIDA EN BAYAMO

El señor Jaime Pellicer, de Bayamo, nos ruega hagamos público que desde el día 8 del actual tiene en una jaula una paloma mensajera, que se apareció en su palomar, por si alguien ha hecho la debida reclamación. Las señas son las siguientes: color cenizo oscuro, en la pata derecha un anillo con la inscripción S. C. Habana, 1142; y en la pata izquierda, una gomita envuelta, con la letra Z, y número 141

Gustosos complacemos al señor Pellicer.

E. P. D.
El señor

FELIPE GALLO Y ALONSO

HA FALLECIDO

(Después de recibir los Santos Sacramentos y la bendición papal)

Y dispuesto su entierro para las cuatro de la tarde de hoy, jueves, sus familiares que suscriben, ruegan a las personas de su amistad se sirvan concurrir a la Capilla de la Casa de Salud del Centro Castellano, sita en la Calzada de Arroyo Apolo, para acompañar el cadáver al Cementerio de Colón, favor que agradecerán eternamente.

Habana, jueves 16 de junio de 1932.

María Isabel Gallo y García de Villaraus; Mercedes Puig y García; Gonzalo Villaraus; Félix Gallo y Alonso (ausente); Jacinto y Gerardo Gallo y González; Teófila, Cirilo y Felipe Gallo y Torres; Caridad Torres Vda. de Gallo; Margarita Boada de Gallo; Alberto López Miranda; Dr. Eugenio Torroella; Monseñor Eustasio Fernández.

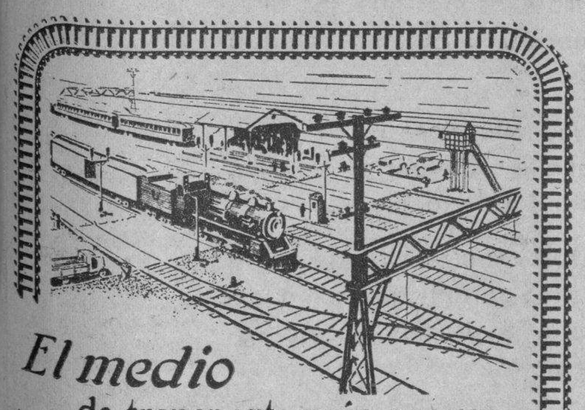

El medio de transporte más seguro

En la agitación del tránsito moderno, el vehículo más seguro es el ferrocarril.

Los pasajeros emplean esta forma de transporte sabedores de que se han tomado todas las precauciones para conducirlos con seguridad.

Una multitud de inventos comprobados ayudan a ganar tiempo en los horarios y favorecen la comodidad de los pasajeros.

FERROCARRILES UNIDOS DE LA HABANA

SUS SEGUROS SERVIDORES

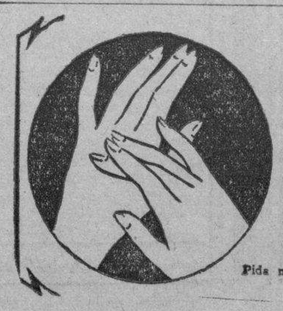

Alivie esas manos ásperas y agrietadas con Resinol

Y verá cómo, en una noche, desaparece el ardor y la piel queda suave y aterciopelada. Cuando se usa regularmente el Jabón Resinol, se tienen siempre las manos blancas y tersas. En las droguerías.

Pida muestras gratis a Resinol, Dept. 64, Baltimore, Md.

Novedad—8 exposiciones por el mismo precio de 6

La Película Verichrome Kodak tiene 2 exposiciones extra por rollo

Los rollos de 8 exposiciones vienen tanto en Película Kodak N. C. (la corriente) como en la nueva y rápida Verichrome, ambas en los tamaños 6 x 9 y 6.5 x 11 cm.

MILES de aficionados toman ahora instantáneas mejores porque emplean ya la Película Verichrome Kodak.

Sí, hasta el principiante con la cámara más económica obtiene fotografías que sorprenden al veterano.

Ahora, esta nueva y notable película proporciona dos oportunidades más... *sin aumento de precio*, en los dos tamaños más populares: 6 x 9 y 6.5 x 11 centímetros.

Bastará probar la Verichrome en la primera oportunidad; y la oportunidad puede ser inmediatamente, porque haga mal tiempo o bueno, llueva o truene, la Verichrome produce *buenas* instantáneas bajo *malas* condiciones de luz.

Pídase la nueva Verichrome en las casas de artículos Kodak.

* * *

KODAK CUBANA, LTD.
Zenea 236, Habana

Fabricada por un procedimiento exclusivo de la Kodak, no hay película "como" la Verichrome

M.E.C.D. 2016

Declaradas con lugar dos reclamaciones contra los liberales de Nuevitas y de Camagüey

Información Telegráfica del Interior de la Isla

POR NUESTROS CORRESPONSALES

Habana

NO MOLERA EL CENTRAL «ROSARIO» SI SE RESTRINGE LA PROXIMA ZAFRA

AGUACATE, junio 15.

La Hershey Corporation ha tomado el acuerdo de no moler en la próxima zafra en el central «Rosario», ubicado en este término, si se lleva a cabo la restricción anunciada.

Más que quinientas personas, entre empleados y obreros, se quedarán sin pan de cerrar el referido central.

Corresponsal.

AL CAERSE, SUFRE GRAVES LESIONES UN OCTOGENARIO

MARIANAO, junio 15. DIARIO, Habana.

En el centro de socorro de esta capital, fué ayer asistido por el facultativo de guardia doctor Alfonso, Juan Pérez, natural de este término y avecindado en la calle de Paseo número 5, de la fractura completa del cúbito y radio izquierdo por su tercio medio, pronosticándose su estado de grave.

El anciano, según se supo, sufrió una caída casual, ocasionándose las lesiones que presenta.

Graves lesiones y fenómenos de conmoción cerebral sufrió un menor en la tarde de ayer

En el Hospital Militar de Columbia, a donde lo condujo Oscar Suero Ortega, fué asistido por el capitán médico doctor Gandia, el menor de ocho años de edad, vecino de Barreto 1, en La Ceiba, de la fractura del cúbito y radio en su tercio medio inferior del antebrazo derecho, contusión con hematoma al nivel del arco superciliar derecho, fenómenos de schot traumático, de carácter grave.

Dicho menor, según se investigó y lo declaró el señor Oscar Suero, cayó al suelo desde lo alto de un árbol, sufriendo las lesiones que presenta. Fué trasladado, después de practicársele la primera curación, al Hospital General Calixto García, ha quedado recluído para continuar atendiendo a su asistencia médica por virtud del estado grave en que se halla.

Martínez, Corresponsal.

Matanzas

DE LA AUDIENCIA MATANCERA

MATANZAS, junio 15. El doctor Rodolfo Méndez, abogado particular en la causa seguida por los sucesos ocurridos en 15 de enero último en la Junta Electoral, en que resultara muerto Carlos Cuchet Díaz, solicita en su escrito de conclusiones, para José Zulueta y otros, pena de muerte.

La Audiencia condenó a un año y cuatro meses de prisión mayor y 30 días de arresto a José Martínez Rodríguez, por lesiones graves.

Ha sido señalada para la 1 p. m. de mañana en la sala civil de la Audiencia la vista del recurso de apelación interpuesto en la demanda incidental seguida en el Juzgado de Primera Instancia de Cárdenas por Aguedo Díaz Flores contra la Compañía Unión Agrícola Industrial.

AL PRESIDIO MODELO UN CONDENADO A CADENA PERPETUA

MATANZAS, junio 15 DIARIO. Habana.

—El Juez de Instrucción de Pedro Betancourt ha dictado auto de procesamiento contra Cayetano Blanco Sierra por estafa a José Rodríguez Valera, señalándole mil pesos de fianza.

—El Juez de Jovellanos ha iniciado diligencias por robo a José Manso Alvarez, vecino del patio de los ferrocarriles, aquien le sustrajeron distintos objetos.

—El Jue zde Manguito inicia diligencias por homicidio frustrado de Antonio Enrique Velázquez, contra Julio Casanovas y un hijo de este, los que lo apretaron por el cuello con el propósito de estrangularlo.

—En Amarillas han ocurrido robos en los establecimientos «La Mariposa», de José Jon Mon, en el café «El Bataclán», de Narciso Vélez, y en la morada del señor Rescaño, alcalde de barrio ,iniciándose las investigaciones correspondientes por el Juez Municipal, entendiéndose que se trata de una banda de foragidos.

—El Juez de Bolondrón ha iniciado causa con motivo de una denuncia de Simón Rivero Alfonso relativa a que, al pasar con su hijo Ramón Rivero Denis frente a la casa de Pedro Padrón Padrón, le salieron al encuentro dos individuos desconocidos, los que le hicieron un disparo hiriéndole la mula en que montaba.

—Ha sido entregado a una pareja del ejército para su traslado al presidio modelo Clotilde Santiago Camejo Lazcano, condenado por esta Audiencia a cadena perpetua en causa 116 del Juzgado de Pedro Betancourt, por el asesinato de su esposa, a la que infirió 17 puñaladas hecho acecido en el pueblo de Jagüey Grande, por celos.

CORRESPONSAL.

RECIBIO CONTUSIONES GRAVES UN MENOR

MATANZAS, junio 15 DIARIO,—Habana.

Hoy fué asistido en el Centro de Socorro de contusión grave en la región occipital y otras lesiones, Pedro Rodríguez, de 18 años de edad, soltero y vecino de San Felipe 17 en la Habana. Declaró su padre Aurelio Rodríguez que venían ambos en un camión desde el pueblo de Jovellanos, y que al llegar a la playa de Bellamar, otro camión pintado de amarillo, que venía en dirección contraria le dió un fuerte golpe por un costado a su auto, derribando al suelo a su hijo y causándole las lesiones que presenta. El camión pintado se dió inmediatamente a la fuga. La policía ha iniciado las investigaciones del caso.

CORRESPONSAL.

FALLECIO EN MATANZAS UN OFICIAL RETIRADO

MATANZAS, junio 15 DIARIO.—Habana.

Falleció repentinamente en esta ciudad el capitán retirado de la Marina Nacional señor Jorge Fuentes.

DESTRUIDO POR UN INCENDIO UN EDIFICIO EN MARTI

MARTI, junio 15 DIARIO. Habana

En la noche de ayer un violento incendio destruyó el edificio deshabitado, conocido por Palacio Sierra, en esta localidad. Gracias a la intervención de la sautoridades y vecinos y del cuerpo de bomberos de Camagüey, se sofocó el fuego evitándose que se extendiera a las casasa vecinas. Las pérdidas son considerables. Se estima el hecho casual.

CORRESPONSAL.

Santa Clara

AMENAZAS

SANTA CLARA, junio 15. María Luisa Novo, vecina de Cruces fué amenazada de muerte por Lucilo Hernández, ignorando los motivos de tales amenazas.

INTENTO SUICIDARSE

Rafael Muñoz González, vecino de Santo Domingo, rociose las ropas con alcohol y prendióse fuego con ánimo de suicidarse, no lográndolo por la rápida intervención de sus familiares. Se produjo gravísimas quemaduras.

ASALTO

En la tienda propiedad de Francisco González, sita en la finca Cruz de Neiva en Guayos presentáronse dos desconocidos, revólvers en mano, y exigieron al dueño la entrega del efectivo que tuviera. Logrado esto, diéronse a la fuga sin haber sido detenidos ni identificados.

HERIDO EN UNA RIÑA

A consecuencia de una acalorada discusión Gregorio Peguero, vecino de Pedro Barbón fué agredido por Ramón Ledesma quien causóle diversas lesiones graves.

OTRO ASALTO

En el domicilio de Julio Landa Abascal en el barrio Terry de Santa Isabel de las Lajas presentáronse tres desconocidos armados de revólvers y amenazaron de muerte al dueño, para que entregara cuanto dinero tuviera, lo que hizo bajo las amenazas.

Una vez logrado su objeto diéronse a la fuga.

DE LA AUDIENCIA

El Fiscal de esta Audiencia en conclusiones provisionales evacuadas hoy solicita quince años de reclusión para el procesado Eustaquio José Valdés Estrada conocido por Yeyo, en la causa por homicidio del Juzgado de Sancti Spíritus.

Como se recordará dicho procesado en 19 de mayo de este año encontróse con su concubina Narcisa González Quintanilla que viajaba en auto en la esquina que forman las calles San Luis y San Arcadio en Sancti Spíritus y exigióle reanudara las relaciones concubinarias, ante la negativa de su ex amante hízole cuatro disparos de revólver dentro del vehículo causándole la muerte intantáneamente.

Corresponsal.

MURIO EN CIENFUEGOS EL CONOCIDO HOMBRE DE NEGOCIOS DON BALTASAR TORRIENTE

CIENFUEGOS, junio 15 DIARIO

Tras prolongada enfermedad, dejó de existir en esta ciudad, a las 11 de l amañana de hoy, en su residencia de Argüelles 143, don Baltasar Torriente y Madrazo, jefe de una honorable familia y padre del señor Luis Torriente y Netrol, ingeniero jefe del distrito local de Obras Públicas. Alcanza este duelo a los señores René Torriente ,administrador de la sucursal del Banco de Boston, y Esteban Torriente, ingeniero auxiliar del propio deparatamento de Obras Públicas, y a las señras Ana Luisa Torriente, viuda de Solimeno, Esther Torriente de Ripley, María Amelia Torriente de Puga, residente en la Habana, ysu iconsolable viuda doña Amelia Netrol y Fideuz.

El difunto era hermano de la señora Ramona Torriente, esposa del excelentísimo señor don Esteban Cacidedo, y de doña Isabel Torriente de Agüiar .

Don Baltasar gozaba de unánimes consideraciones en esta saciedad, en la que era uno de los principales componentes. Su vida la había dedicado desde sus años mozos, al comercio, en la casa bancaria de Cacicedo y Cía., llegando a formar después la razón social Bacallao y Torriente.

Los funerales tendrán lugar mañana a las cuatro de la tarde. El Corresponsal testimonió el pésame a los familiares.

CORRESPONSAL.

SE ESTABLECE UNA NUEVA INDUSTRIA EN SANTA CLARA

SANTA CLARA, junio 15 DIARIO. Habana.

Visitó al Gobernador Provincial Dr. Vázquez Bello el acaudalado industrial Pablo Rafell, establecido en el pueblo de Güines, quien vino a esta para resolver el traslado de su importante industria de fabricación de embutidos y conservas. Lo acompañaban los señores José García Pérez, Secretario de la Cámara de Comercio, y Gumersindo Foncueva, grente del «Hotel Suizo». Dichos señores visitaron también al Presidente del Ayuntamiento, con quien trataron del mismo asunto, exponiéndole las ventajas que se derivarán para el pueblo de Santa Clara con el establecimiento de la nueva industria por la oportunidad de dar trabajo a muchas personas. Los visitantes obtuvieron el ofrecimiento de apreciables facilidades con motivo de la implantación de la referida industria. El señor Rafell, agradecido, díjonos que todo hacíale creer que dentro de poco tiempo se establecerá en la finca «Recreo», en las afueras de la ciudad de Marta Abreu.

CORRESPONSAL.

HERIDO DE DOS NAVAJAZOS

En el segundo centro de socorro fué asistido de dos heridas incisas en la región dorsal y deltoidea derecha, Domingo Rodríguez Colmenares, de 10 años y vecino de Pasaje F y 7, en Buenavista. Manifestó a la policía que encontrándose en la esquina de Neptuno y San Nicolás, fué agredido con una navaja, por un sujeto desconocido, que se dió a la fuga.

QUEBRANTAMIENTO DE CONDENA

El vigilante 231, M. Crespo dió cuenta que José Fernández Fernández, que ha poco extinguió una condena en la Cárcel, no reside en la casa Corrales 26, donde dijo iba a vivir, por lo que estima ha cometido un delito de quebrantamiento de condena, pues dicho individuo tiene que estar sujeto a la vigilancia de la policía.

¡TIEMPO MUERTO!

frase costumbrista que nada dice en la vida diaria

¡TERMINO LA ZAFRA!

pero seguimos comiendo, bebiendo, vistiendo y consumiendo de todo.

¡PREPARESE AHORA!

anunciando sus artículos en el

DIARIO DE LA MARINA

momento oportuno de despertar el deseo, si este no puede satisfacerse en toda su intensidad

Mire Siempre Adelante

y procure en el futuro, que el hoy, ya lo hemos vivido

SU ANUNCIO EN EL

DIARIO DE LA MARINA

Será un grato y constante recuerdo de su establecimiento

INFORMACION POLITICA

Esta noche el liberalismo habanero rendirá homenaje a la memoria del Dr. González Sarraín.—Abierto el período de organización del Partido Progresista.—Se constituye la Vanguardia Obregonista del barrio de Cayo Hueso.—José Emilio cree que en su circuito le sonreirá el éxito.—Convocados los conservadores de Güira de Melena para nominar su candidato a Alcalde.—El lunes se reúne la sargentería conservadora citada por Caíñas.—En la casa donde nació Obregón en Arroyo Apolo, tendrá lugar una gran fiesta.—La sesión de ayer del Tribunal Superior Electoral.—Reclamaciones admitidas y vistas señaladas.—Admitido el Partido Idealista de Guanabacoa.—Liga local de Santa Isabel de las Lajas.—Otras notas

Reconocido según acuerdo, por el Tribunal Superior Electoral, el Partido Progresista, el Comité Ejecutivo Nacional de dicha entidad política ha convocado a los organizadores para que laboren en el período de inscripción que estará abierto desde el día 26 del actual hasta el domingo 3 de julio.

Entiende el Estado Mayor del Partido Progresista que, a juzgar por el entusiasmo reinante, dicha colectividad obtendrá puestos en la boleta provincial.

Desde el reconocimiento del Partido Progresista, el doctor Miguel Angel Campos, su presidente, ha recibido infinidad de mensajes de felicitación de significadas personas del interior de la Isla y de la capital.

VANGUARDIA OBREGONISTA DE CAYO HUESO

Justo Domínguez, Mario Borroto y Manuel Sánchez, sargentos políticos activos del Partido Conservador, luchadores incansables por el triunfo del conservatismo, nos comunican que han constituído la Vanguardia Obregonista del Barrío de Cayo Hueso, disponiéndose a luchar por la victoria del joven candidato.

EL HOMENAJE A SARRAIN

Esta noche, a las ocho y media, en el Círculo del Partido Liberal, Dragones e Industria, tendrá lugar el homenaje a la memoria del doctor Felipe González Sarraín, una de las más preclaras figuras del liberalismo habanero.

El capitán Izquierdo Juliá, jefe del Distrito, invita al acto y para el mismo se ha confeccionado interesante programa. El resumen estará a cargo del general Generoso Campos Marquetti.

LA CANDIDATURA DE JOSE EMILIO OBREGON

«Lo de José Emilio, parece que no se queda así»—dice un estimado colega en su leidísima sección. Y agrega: «¡Qué va, se hincha...!» (Es innegable que lo que parecía un globito trae un desarrollo de strai, que parte el home.)

Y ya que hablamos del candidato a gobernador.

Ayer José Emilio se entrevistó con significados elementos liberales de «algunos Términos» en que el candidato a gobernador de los conservadores es el hombre de «sumar votos».

Le preguntamos a José Emilio, y, sonriente, después de la conversación del «amarre», nos dijo belsbolísticamente: «La temporada en esos circuitos es un éxito completo». Y no nos dijo más.

EL SENADOR BENITO REMEDIOS

Luis Aller, secretario de Benito Remedios, joven y simpático político —cordialidad desbordante, dinamismo, eficiencia—que aspiró «y no pudo ser», estaba ayer con el popular «piñero» de Güira de Melena a la entrada del Senado.

Benito Remedios, cuyos pequeños hijos correteaban por los jardines del Capitolio, era la figura central de un grupo de conservadores de los barrios que presidían Marichal y Pinito—uno de los hijos de Agustín del Pino—muchacho luchador y que promete.

Benito nos habló de las postulaciones conservadoras de Güira de Melena, las cuales tendrán efecto el domingo 26 en Cuba, 68, en aquella población.

Nos habló del candidato a alcalde. El senador Remedios cree ganar a Güira por un margen de mil votos.

Ese día se designarán los candidatos a concejales y a miembros de la Junta de Educación. También serán designados los miembros políticos propietarios y suplentes ante la Junta Municipal.

CONVOCADA LA SARGENTERIA CONSERVADORA

Para el próximo lunes, a las ocho de la noche, se encuentran citados los presidentes y secretarios del Partido Conservador, para tomar importantes acuerdos.

Inauguración del local del círculo.

Ratificar la confianza al jefe de los conservadores habaneros, señor Miguel Albarrán. Otras mociones.

José Antonio Caíñas, candidato a consejero y Félix O-Farrill, secretario de Correspondencia, invitan al acto.

EL COMITE OBREGONISTA DE ARROYO APOLO

Agustín Ríos, batallador político del barrio de Arroyo Apolo, nos informa que en Dolores, 9, se han constituído los amigos de José Emilio Obregón, disponiéndose a librar ruda batalla para llevarlo al Gobierno de la provincia.

Próximamente se le ofrecerá un gran almuerzo en Calzada, 515.

Arturo Dikinson, con Agustín Ríos, organizan el acto.

UNA DESIGNACION Y UN ASCENSO

CABEZAS, junio 15.

Hoy ha sido designado secretario de la Junta Municipal Electoral de este Término el señor Carlos Montero Alvarez, empleado de las oficinas de Comunicaciones. Fué recomendado para ese cargo por el Ejecutivo Municipal del Partido Liberal.

El señor José María Núñez, corresponsal de nuestro colega «El País» que venía desempeñando ese puesto, ha sido ascendido a secretario de la Junta Electoral de Colón.

Lleven estas breves líneas a ambos mi sincera felicitación.

CORRESPONSAL.

TRIBUNAL SUPERIOR ELECTORAL

Dos reclamaciones villenistas con lugar

En su sesión de ayer el Tribunal Superior Electoral declaró con lugar la reclamación del Procurador Eduardo de la Campa, a nombre de José Antonio Villena Rey y otros, contra la sesión de la asamblea municipal liberal de Nuevitas de ocho de mayo último y contra los acuerdos adoptados en la misma.

También declaró con lugar la del propio Procurador de la Campa, a nombre y en representación de José Antonio Villena y otros, contra la convocatoria en concepto de segunda librada por Abelardo Chapelli Marín, en su carácter de Presidente del Ejecutivo de la asamblea municipal Liberal de Camagley, de fecha 11 de mayo último.

CON LUGAR LA CONSERVADORA DE MORON

Y declaró sin lugar la reclamación contra la sesión del 3 de mayo de la Asamblea Municipal Conservadora de Morón y contra los acuerdos adoptados en la misma.

LOS ACTOS CONSERVADORES DEL DOMINGO

La Junta Municipal Electoral de la Habana, participó al Tribunal que la elección que ha de celebrarse por la asamblea del Partido Conservador en el barrio de Chávez en cuanto a miembros de su Comité Ejecutivo y delegados a la municipal conservadora, tendrá lugar el próximo domingo 19, en la casa calle de Gloria 156, bajos. También comunicó que el propio día debe verificarse la sesión ordinaria y pública de la asamblea del barrio de Arsenal del Partido Liberal, significando que hasta esa oportunidad el Ejecutivo Municipal Liberal no ha comunicado a la Junta el local donde ha de funcionar la referida asamblea de Arsenal por lo que la Municipal resolvió reiterar al expresado comité el informe pedido respecto al local en que se celebrará la elección expresada. Acordó el Tribunal quedar enterado y que se ponga en conocimiento de las Secretarías de Gobernación y de la Guerra y Marina, a los efectos procedentes.

RECLAMACIONES ADMITIDAS

Acordó el Tribunal admitir y sustanciar las siguientes reclamaciones: del Procurador Francisco Zabarte contra el Ejecutivo Municipal Conservador de Campechuela, sesión del 29 de mayo del corriente año y contra los acuerdos adoptados en la misma.

Del doctor Enrique Fuentes Carrillo, contra la constitución de la asamblea municipal Popular de Artemisa, sesión del 25 de mayo y contra los acuerdos adoptados en ella.

SEÑALAMIENTOS DE VISTAS

Ayer se hicieron estos señalamientos de vistas:

Para el 21 del actual, a las dos, las de las reclamaciones del doctor Juan Mendieta contra la asamblea Municipal Liberal de Palma Soriano, sesión del 18 de mayo y la del doctor José Fermín Espinosa, contra el Ejecutivo Conservador de La Esperanza, citando a sesión para el 25 de mayo.

Para el 22, a las dos p. m., la del Dr. Gerardo de Villers, contra la convocatoria de Manuel Castellanos Estrada Mora, como Presidente del Ejecutivo Conservador de Bauta y del Procurador Eduardo de la Campa, a nombre de José A. Villena Rey contra la sesión de la asamblea municipal liberal de Jatibonico de 16 de mayo del corriente año y contra los acuerdos adoptados en ella.

Para el 23, a las dos de la tarde, la del doctor Manuel Dorta Duque, a nombre de Podro Lombro, contra la reunión de la asamblea municipal del Partido Liberal de Jovellanos celebrada el 19 de mayo último.

Para el 23, a las dos p. m.: la de la reclamación del Procurador Aurelio Baños contra la convocatoria del 17 de mayo pasado de Jerónimo Jorge Calderín, como Secretario de Correspondencia del Ejecutivo Popular de General Machado, Camagüey.

VISTAS CELEBRADAS AYER

Se celebraron ayer las vistas de las reclamaciones del Dr. Oscar Gutiérrez contra la asamblea municipal Popular de General Machado, en Camagüey; y la del Procurador Laureano Carrasco contra la asamblea municipal liberal de La Esperanza, sesión de 18 de mayo.

ACLARACION SOBRE LOS PROGRESISTAS

El Tribunal acordó lo siguiente al respecto del reconocimiento del Partido Progresista: «Dada cuenta con el expediente del Partido Nacional Progresista y escrito presentado en el día de hoy por el doctor Miguel Angel Campos, Presidente del Comité Ejecutivo Nacional de dicho Partido, solicitando la reducción de los términos para la inscripción de afiliados; se acuerda: ACLARAR la resolución de fecha de ayer sobre reconocimiento y registra de dicho Partido en el sentido de haberse consignado por error que corresponde al Comité Ejecutivo Provincial hacer el nombramiento de los Miembros de las Comisiones de inscripción de cada barrio, cuando corresponde hacerlo y así queda establecido, el Comité Ejecutivo Nacional, de acuerdo con el párrafo primero de la Instrucción General, Serie A, número 16, de aplicación al caso, si bien modificándola en cuanto a los términos que se pasan a fijar para facilitar la actuación del nuevo partido político; y en atención a las razones expuestas en el referido escrito se deja sin efecto los términos señalados para organizarse y se fija el día 26 del actual, domingo, para el comienzo del período de inscripciones, debiendo cerrarse el registro de afiliados el domingo 3 de julio entrante, a las doce p. m., debiendo celebrarse las elecciones de las asambleas de barrio el domingo 10 de julio próximo, el de la asamblea municipal el domingo 17 del propio mes; el de la asamblea provincial el domingo 24 y el de la asamblea nacional el domnigo 31 del propio mes de julio».

El acuerdo se puso en conocimiento del doctor Campos así como se circuló a las Juntas Provinciales Electorales para que éstas a su vez lo hagan a las municipales respectivas, a sus efectos.

PARTIDO DE DEFENSA LOCAL DE CAMAJUANI

El Tribunal acordó ayer aprobar el nombre, emblema y relación del Comité Ejecutivo Municipal, así como los Estatutos Provisionales del Partido Defensa Local de Camajuaní, y autorizó al grupo de electores solicitantes a organizar un nuevo partido municipal con el nombre de Partido de Defensa Local en el Término citado, con el emblema descripto en la siguiente forma: un gorro frigio sobre un mapa de la Isla de Cuba, de conformidad con el diseño que se acompaña a la solicitud; teniendo el derecho dicho grupo de solicitar de los electores de cualquier barrio del expresado Término que se inscriban en sus listas de afiliados.

LIGA LOCAL DE SANTA ISABEL DE LAS LAJAS

A escrito de Cándido García Hurtado y veinte más, en solicitud de autorización para organizar un nuevo partido político de carácter municipal denominado Liga Local en el Término de Santa Isabel de las Lajas, acordó el Tribunal que luego que sea legalizada la firma del Notario puesta al pie del escrito de promoción, ya que ejerce sus funciones en lugar situado fuera de esta Provincia y se cambie por otro el nombre escogido, pues se confunde con otro ya aprobado por el Tribunal, se acordará lo procedente.

RECONOCIDO EL PARTIDO IDEALISTA DE GUANABACOA

Finalmente, el Tribunal acordó otorgar el reconocimiento y registro del nuevo Partido Municipal denominado Partido Idealista, en el Término de Guanabacoa, con el emblema y Estatutos que le han sido ya aprobados, menos en cuanto a éstos la parte desestimada y se le fija el período de tiempo comprendido entre los domingos tercero de junio y primero de julio entrante para que lleve a cabo las inscripciones de afiliados y el tercer domingo también de julio para celebrar las elecciones de barrios en que han de ser designados los Delegados a las asambleas municipales, las cuales, éstas, quedarán constituídas el último domingo de julio, adaptándose para todo ello el procedimiento que establece el Código Electoral para la reorganización de los Partidos existentes y a la Instrucción General Serie A, número 16 en lo pertinente.

ASUNTOS POLITICOS

Durante la mañana estuvieron en Palacio, entre otros elementos representativos de la alta política en provincias, el gobernador Villena de Camagüey, con el representante Tomé y una comisión de elementos de la Hermandad Ferroviaria; el gobernador de Oriente, señor Barceló, que viene a descansar unos días a la Habana; el senador José Manuel Cortina y los congresistas senador Carlos Machado y representantes Hernández Leal Sampedro, Alemán y otros.

Otras visitas recibió ayer el Presidente y fué la del ex secretario de Sanidad, doctor Rodríguez Barahona.

LA JUVENTUD LIBERAL DEL BARRIO DE SAN JUAN DE DIOS

Mañana, a las ocho y media de la noche, tendrá lugar en Empedrado 8, entre Cuba y San Ignacio, la constitución de la Juventud Liberal del barrio de San Juan de Dios.

Pendas, Domínguez y Alfonso, nos invitan al acto.

DECRETOS FIRMADOS POR EL SECRETARIO DE JUSTICIA

A propuesta del doctor Averhoff, secretario de Justicia, el Honorable señor Presidente de la República, ha firmado los siguientes decretos: nombrando juez de instrucción de Camagüey al doctor Nicolás A. Carbonell y Cabrera, que actualmente es juez de instrucción de Guantánamo.

Nombrando juez correccional de Pinar del Río al doctor José M. de Rojas y Fleites, que actualmente es juez de primera instancia e instrucción de Alacranes.

Autorizando a los menores Antonio Rubén y Esther Ofelia Portuondo para adicionar antepuesto a su apellido el de Guernica.

Concediendo una pensión de pesos 207.36 anuales a la señora María Magdalena Piloto y Hernández, en concurrencia con sus menores hijos Antonio Esteban y Caridad María García y Piloto, como viuda e hijos del señor Angel Esteban García y Jiménez, que falleció siendo alguacil jubilado del juzgado municipal de Unión de Reyes.

GASTON B. MEANS PIDE QUE SE DICTE HOY LA SENTENCIA CONDENATORIA

WASHINGTON, junio 15. (US). A ruegos de Gaston B. Means, detective del Gobierno, convicto ayer por el jurado de la estafa de $104.000 a Mrs. Evelyn Walsh McLean, que le entregó esa suma para que obtuviese el rescate del hijo de Lindbergh, será condenado mañana.

El hecho de que Means no realizara ningún esfuerzo en el día de hoy, por medio de sus abogados, con el fin de pedir que se le juzgara con nuevo tribunal de hecho, ha causado general sorpresa.

Se tiene entendido que será condenado a veinte años de prisión.

SE CAYO DE UN ARBOL

Rigoberto Rodríguez Vega, de 15 años de edad y vecino de Reforma 3, sufrió lesiones de carácter grave al caerse de un árbol que está situado en la esquina de Reforma y Enna.

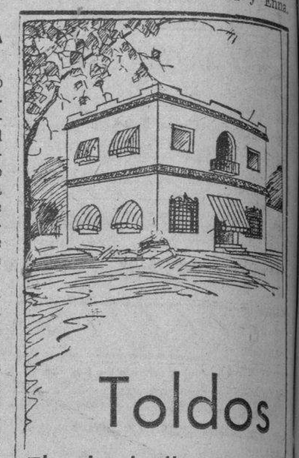

Toldos

El sol y la lluvia

son ahora, en pleno verano, dos elementos que perturban el confort de su casa. ¿Por qué no prevenirse contra las molestias que causan? A una simple llamada telefónica acudirá a su casa uno de nuestros expertos.

Por poco dinero, y sin esfuerzo alguno, el confort de su residencia será perfecto.

Teléfono A-7221

Primer piso.

El Encanto

¡VACACIONES!

¡Vacaciones! ¡Vacaciones!

Gritan frenéticos y entusiasmados niños, muchachos y jóvenes.

Han llegado para ellos los días felices de la playa, del campo, del sport . . . Durante las vacaciones no habrá para ellos más que sol, aire, playa, juego . . . Salud y alegría nada más.

Por consiguiente, necesitan en esta época del año ropa fuerte y sencilla, que resista el sol y el juego.

EL ENCANTO le ofrece toda la ropa que necesitan garantizada con nuestra etiqueta, a precios incomparablemente bajos.

No pagará más que lo que quiere gastar.

UN TRAJE DE «EL ENCANTO» DURA MAS Y CUESTA IGUAL.

Tercer piso,

El Encanto

VEA LA EXPOSICIÓN DE OBJETOS DE ARTE EN EL CUARTO. PISO.

M.E.C.D. 2016

9A SECCION

TELEFONOS:
Dirección A-4151
Jefe de Redacción A-3205
Sección de Sports. M-7911
Suscripciones . . M-7911

DIARIO DE LA MARINA

TELEFONOS:
A. Clasificados. . A-3333
Agencia, Vedado . M-2613
Agencia, Marianao FO-7330

9A SECCION

AÑO CIEN — ACOGIDO A LA FRANQUICIA POSTAL — LA HABANA, JUEVES, 16 DE JUNIO DE 1932 — EL PERIODICO MAS ANTIGUO DE CUBA — PAGINA ONCE

La España Actual

El voto de la mujer y Maciá

Por León Ichaso

La Constitución española se ha hecho para todos los españoles, sin excepción de ninguna clase. Abarca a todas las regiones, a todas las provincias, a todas las ciudades y a todos los pueblos. Estatuye los derechos de que disfrutan y los deberes que han de cumplir, sin privilegio ni fuero de ninguna clase, lo mismo los gallegos que los andaluces; lo mismo los castellanos que los catalanes. Esto parece innecesario advertirlo. Lo saben sobradamente aun Pero Grullo o Gedeón o el bobo de Abela. Hay que decirlo, sin embargo y repetirlo. Algunos, entre ellos el señor Maciá, Presidente de la Generalidad de Cataluña, lo han olvidado. La Constitución española, adelantándose en ello a las leyes fundamentales de muchas muy civilizadas y muy democráticas naciones, concede el voto a todas las mujeres mayores de veintitrés años. Sin embargo, el señor Maciá, pretende, como lo ha declarado, reiteradamente, prescindir del sufragio femenino en las primeras elecciones regionales que, aprobado el Estatuto, se convoquen en Cataluña.

Quiere por lo tanto el señor Maciá iniciar el proceso de la autonomía de Cataluña con un acto que conculque, en un punto tan grave y tan vital como el del sufragio, el Código Nacional. Pretende constituir los primeros poderes regionales que han de regir a la Generalidad autónoma sobre la base de unas elecciones mancas y nulas.

Pero el señor Maciá tendrá, sin duda, alguna razón potísima e incontrastable para tomar tan extraordinaria resolución. No está hecho el censo femenino en Cataluña —discurre el señor Maciá.— luego las mujeres no pueden votar en las elecciones. Es un modo de razonar semejante al de aquel cura párroco que no tocó las campanas al llegar el Obispo a su iglesia por muchísimos motivos; primero, porque no las había. En efecto, si no las ponen en la torre del templo, no las hay. Y si no las hay, no se pueden tocar. Si no se hicieran previamente los censos electorales, no se podrían celebrar elecciones, y no podrían votar ni hombres ni mujeres en ninguna parte. Esto reza lo mismo con Cataluña que con todo el Estado español y con el de Hungría, y con el de Checoeslovaquia. Hay que comenzar por lo tanto por colocar las campanas antes de que llegue el Obispo; hay que comenzar por hacer el censo de hombres y de mujeres antes de proceder a la celebración de elecciones.

Pero eso del censo es el pretexto del señor Maciá. ¿Cuál es la verdadera razón que tras él se oculta? ¿Qué hay detrás de esta ingenua marrullería, de este tan burdo escamoteo? No es difícil traslucirlo. El señor Maciá quiere ante todo y sobre todo que en las próximas eleciones de Cataluña autónoma, triunfe la «Esquerra». Sabe que el voto de la mujer ha de dificultar este triunfo y ha de contribuir muy eficazmente a dárselo a las derechas. ¿Cómo impedirlo? Muy sencillamente; suprimiendo dicho voto femenino. ¿Que eso no se puede hacer? «¡Vive Dios que pudo ser!», exclamó el Príncipe Segismundo en la «Vida es sueño», después de tirar por el balcón al criado palaciego que le contradecía.

Pero esta vez esperamos que no será. No lo permitirán las mujeres de Cataluña —lo mismo las de la derecha que las de la izquierda— que tienen tanto derecho a votar como los hombres. No lo tolerarán las mujeres de las otras regiones españolas, resueltas a que a ninguna compañera y hermana suya se le despoje de un derecho tan honroso, tan justo y tan beneficioso para la buena marcha de la política nacional. Y no lo consentirá el Gobierno, obligado a hacer cumplir la Constitución a todos los ciudadanos y a todas las ciudadanas de la República. Esta Constitución está muy por encima de los partidos —incluso el de la «Esquerra»— de los «hechos diferenciales»— muy respetables por otra parte— y de todas las regiones autónomas.

Grave, muy grave sería el acto de eliminar al sexo femenino de las elecciones de Cataluña, por lo que significaría de vejaminoso y de injusto para la mujer catalana. Pero lo habría de ser aún más por el funesto y peligroso precedente que con ese desafuero se habría de establecer para lo futuro. Si a Maciá y a la Generalidad se les permitiese infringir la Constitución en un punto tan transcendental como el del sufragio electoral, ¿cómo se habrá de evitar que prescindiese después impunemente de ella en cualquiera de los estatutos que para sus fines políticos le estorbasen? Y si el Presidente de la Generalidad podía dar a un lado al Código fundamental, cuando lo estimare conveniente, ¿cómo se haría de exigir a los demás ciudadanos que lo cumpliesen? Aún está más obligado a respetarlo y a practicarlo el señor Maciá que la mayoría de los españoles, porque el puesto que ocupa es de mayor responsabilidad y porque desde él ha de dar más ejemplo de integridad, de rectitud y de exactitud ciudadana.

La Constitución no contiene ninguna cláusula que conceda privilegios contra ella ni a ninguna región ni a ningún individuo.

Imitando a los veteranos de los E. U. los agricultores han invadido a Jaen

HA DESCUBIERTO EL GOBIERNO ESPANOL OTRO COMPLOT FRAGUADO POR ELEMENTOS MONARQUICOS EN CONTRA DEL ACTUAL REGIMEN REPUBLICANO

Cuatro militares y un paisano han sido detenidos a causa de su supuesta complicidad en el complot, figurando entre los primeros el General Barreras, de gran prestigio militar

MADRID, junio 15. (US.)—Se ha anunciado que el gobierno ha descubierto un nuevo complot monárquico para derrocar a la República. La policía ha detenido a un tipógrafo llamado Francisco Torralba, el cual ha confesado que compuso e imprimió varios manifiestos de propaganda revolucionaria en los cuales se excitaba a los aviadores de Cuatro Vientos a que se rebelaran contra las autoridades republicanas.

El tipógrafo agregó que se limitó a realizar el trabajo en cumplimiento de las órdenes de su principal Julio Cola.

El dueño de la imprenta, Julio Cola, también está encarcelado.

El general Barrera, que llegó esta noche detenido, procedente de Barcelona, se encuentra muy enfermo, motivo por el cual no se le ha tomado declaración alguna.

Los observadores políticos conceden escasa importancia a la conspiración.

MAS DETENIDOS POR CONSPIRAR CONTRA LA REPUBLICA

MADRID, junio 15. (INS.)—Cuatro militares y un paisano fueron arrestados hoy por la policía, cumpliendo órdenes del ministro de la Gobernación, pos suponérseles complicados en una conspiración monárquica para derrocar la República.

El general Emilio Barrera fué arrestado en Barcelona e inmediatamente lo trasladaron los agentes a la estación del ferrocarril para traerlo a esta capital.

Los cuatro restantes fueron detenidos en Madrid y son el barón de la Mora, ex capitán del ejército; el capitán Alfonso Barrera, hijo del general Barrera; el coronel Bellver y un paisano.

Aunque se anunció a primera hora que el general Barrera se hallaba demasiado enfermo para prestar declaración, se ha averiguado que lo han trasladado a la cárcel, donde permanecerá incomunicado. Las autoridades al principio le dijeron a los periodistas que el general se hallaba demasiado enfermo para ser sometido a una interview, pero más tarde confesaron que tenían órdenes de que no viera a nadie hasta que se investigaran los sucesos.

El Gobierno parece no darle importancia al complot, pero se sabe que hay varias altas personalidades del antiguo régimen complicadas en el asunto y que se esperan nuevos arrestos de un momento a otro.

General Emilio Barrera

El nombre del general Barrera aparecía en una lista hallada en casa del barón Mora. La policía dice que también encontraron una carta del duque de Miranda y varios boletos de ferrocarril que confirman la opinión de que el barón estaba tramando para restituir a Alfonso XIII en el trono.

El conde de Vallellano pronunció una conferencia en la que trató sobre la mujer y su actuación en la política

Dijo en su discurso que no hacen falta matices políticos entre las mujeres, pues sólo dos factores bastan: el de las que creen en Cristo y el de las que no creen en el Salvador

MADRID, junio 15, (S. T.)—Organizado el acto por la Federación de Sindicatos de la Inmaculada, el conde de Vallellano ha dado una interesante conferencia acerca de «La mujer y la política» en el salón María Cristina, que se hallaba completamente lleno de público, en el que predominaba el elemento femenino.

Hizo la presentación del orador la señorita Dolores Vázquez, presidenta del Sindicato de Obreras Católicas.

El conde de Vallellano empezó su conferencia afirmando sus convicciones de siempre, como parangón frente a los que evolucionan, se recatan o se enmascaran. Añadió que iba a ocuparse de los deberes de la mujer en política, aunque no de todos, circunscribiéndose más particularmente a los relacionados con el sufragio.

Dijo que con el Cristianismo empezaron los derechos morales de la mujer. La guerra europea le permitió la conquista de los derechos políticos, y en el momento actual tienen derecho al sufragio las mujeres en los Estados Unidos, Inglaterra, Suecia, Noruega, Dinamarca y España, reivindicando el orador la gloria de la concesión del sufragio a la mujer para la Dictadura del general Primo de Rivera.

Aludió luego el conde de Vallellano a ciertos elementos de la derecha, que asistieron a determinado banquete masónico. Luego se refirió a las discusiones del Estatuto catalán, a la expulsión de la Compañía de Jesús, al laicismo de la enseñanza, etc.

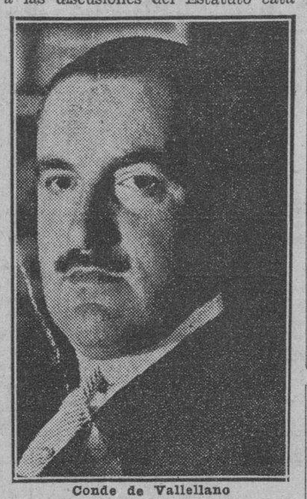

Conde de Vallellano

Se refirió luego el orador a cuál ha de ser la actitud de la mujer ante el problema de la enseñanza; pedir la derogación del artículo 48 de la Constitución y el reparto proporcional de gastos de enseñanza, de modo que cada culto pague la suya. Agregó que los pudientes entre los fervorosos de la Iglesia deben organizar unos subsidios al Clero rural como sobresueldo para que se dedicase a misión de enseñanza.

Tratando de la familia, afirmó que la mujer debe oponerse a la disolución del vínculo matrimonial, aunque pueda pedir leyes más protectoras de sus derechos conyugales.

Dijo que la mujer ha de manifestarse siempre nacionalista y unitaria. Leyó el orador diversos textos de los hombres más destacados de la República del 73, estableciendo agudas diferencias entre aquéllos y los del actual régimen.

Insistió el conde de Vallellano en que debe intensificarse la asistencia de caridad a los humildes. Esta justicia social debe grabarse también en las banderas de las derechas. No sólo el Estado, sino también los particulares han de proteger a los menesterosos.

Propugnó el orador que para realizar este programa político que va expresando hace falta que la mujer se prepare. Con tal motivo, aludió a la actuación edilicia de las señoritas Echarri, Calonge y Quintanilla, presentes en el acto, y aconsejó a las madrileñas que formen un instituto de cultura de la mujer, a semejanza del que funciona admirablemente en Barcelona.

Censuró que haya muchas asociaciones que quieren abarcarlo todo, añadiendo que convendría que se especializaran en una cosa y que coordinaran sus esfuerzos. No hace falta matices políticos entre las mujeres. Sólo do ssectores bastan: las que creen en la Cruz y las que no creen. Y el lema es el tradicional.

Hay que confiar en dos sectores: la juventud y las mujeres; los muchachos del temple y de la constancia de los hermanos Miralles y la entereza y el fervor de señoritas como Rosa Sagnier y López de Letona.

Una calurosa ovación acogió las últimas palabras del conde de Vallellano, que había sido muy aplaudido en diversos párrafos de su conferencia.

CUATRO MIL CAMPESINOS DICEN QUE NO SE IRAN DE LA CAPITAL HASTA LA DEROGACION DE LA ORDEN QUE PROHIBE LA MAQUINARIA

Tanto en Andalucía como en los pueblos del interior se están efectuando arrestos en gran escala como consecuencia del hallazgo de documentos comunistas, algunos de Rusia

JAEN, junio 15. (US.)—Un ejército de cuatro mil labriegos acampó esta noche en las calles de esta ciudad y sus jefes han declarado que permanecerán aquí hasta que el gobernador civil de la provincia decida solucionar sus demandas.

Los agricultores organizaron la marcha a la capital de la provincia en señal de protesta contra la orden dictada por el gobierno prohibiendo el uso de la maquinaria agrícola durante el período de depresión. El gobierno sostiene que la crisis del trabajo puede aliviarse reemplazando el trabajo de las máquinas por el de los hombres.

Los agricultores insisten, sin embargo, en que la orden sea derogada y sus jefes de Jaén declararon esta noche que no se moverán de las calles de la ciudad, donde han establecido sus campamentos, hasta que el gobernador civil resuelva el pleito a su favor.

CAMPAÑA DE PERSECUCION AL COMUNISMO EN SEVILLA

SEVILLA, junio 15. (INS.)—Como resultado de la incautación por la policía de gran cantidad de documentos, entre ellos algunas cartas de Rusia, que revelan la existencia de una organización comunista en Andalucía, las autoridades están llevando a cabo arrestos en gran escala tanto en esta capital como en los demás pueblos de la provincia.

Son tales los temores que abriga el nuevo gobernador civil de la provincia y el propio gobierno de Madrid, que el sólo hecho de profesar ideas comunistas o sindicalistas es motivo bastante para que las autoridades decreten el encarcelamiento.

Se ha sabido también que los principales jefes del comunismo están situados en Barcelona y no en Madrid, como se creía.

MARCELINO DOMINGO DEFIENDE LA REFORMA AGRARIA

MADRID, junio 15. (INS.)—El ministro de Agricultura, señor Marcelino Domingo, comenzó esta noche en la Asamblea Nacional su esperado discurso sobre la reforma agraria, problema que es el más importante de los que tiene que resolver, por ahora, la Cámara.

El señor Marcelino Domingo negó que las reformas fueran muy radicales, asegurando que los ingresos por la agricultura aumentan a pesar de la propaganda alarmista que se realiza para persuadir a los agricultores a que no siembren sus tierras.

El ministro Domingo añadió que la reforma agrícola tiene tres principios básicos: primero el de resolver la cuestión de los sin trabajo entre los obreros agrarios; segundo el de redistribuir las tierras, y tercero rebajar la cantidad separada para auxilio agrario a 20.000 pesetas anuales, puesto que el Gobierno no tiene más que 50.000.000 disponibles para ayudar a los trabajadores que con el tiempo pueden llegar a ser dueños de las tierras si demuestran que pueden cultivarlas.

Los puntos principales en la distribución de tierras son la confiscación de las tierras de la nobleza y el establecimiento de tierras comunes.

EJEMPLAR LABOR DE LA ESC. PUBLICA DE REGLA «DR. ANTONIO IRAIZOZ»

La Directiva de la Asociación de Padres y Maestros de la Escuela Pública «Dr. Antonio Iraizoz», del distrito escolar de Regla, nos participa que durante el curso escolar de 1931 a 1932, ha proporcionado desayuno diario a 25 alumnos, contando para ello con las siguientes donaciones: de los maestros, $5.50; de los padres, $2.20; de la Asociación de ex Alumnas, $5.00; producto de un beneficio, $43.75; tomado de la cantina escolar, $7.70. En total, $64.15. A continuación detalla la citada cantidad en la forma invertida.

Ejemplar labor la realizada en beneficio de los alumnos pobres, digna del mayor aplauso, por ella felicitamos a los miembros del ejecutivo de la Asociación y al director de la Escuela.

CARTA DE ASTURIAS

El diario gijonés «La Prensa», comenta lamentándose de ello, el acuerdo del Ayuntamiento de Mieres de dar el nombre de Pí y Margall a la calle que se llamó de Teodoro Cuesta y cuya placa se inaugurará coincidiendo con las tradicionales fiestas de San Juan. Dice que, sensatamente, ningún mierense podrá estar de acuerdo con tal cambio de nombre teniendo en cuenta la personalidad de Teodoro Cuesta.

Termina diciendo que de esperar es que se vuelva de tal acuerdo y que el nombre de Pí y Margall se puede dar a cualquier otra calile de Mieres.

Este comentario ha sido muy bien acogido entre el vecindario de aquella villa.

* * *

El Ateneo Obrero de Gijón, acordó protestar públicamente del fallo de la Academia Española en el premio Fastenreth, no otorgándolo a Ramón del Valle Inclán. Por su parte, la Biblioteca Circulante de dicho Ateneo también acordó dedicar el volumen 10,000 de la misma a la obra de Valle Inclán «Tirano Banderas» y el envío de un pergamino a dicho escritor como prueba de admiración.

* x *

En Gijón ha comenzado a funcionar el servicio de teléfono automático, habiendo sido acogido con gran complacencia por los gijoneses y especialmente por los industriales y comerciantes, ya que dicho servicio viene a constituir una mejora importantísima.

* * *

Dentro de unos días serán entregados al Ayuntamiento de Gijón los terrenos del Cerro Santa Catalina, cedidos al pueblo por el Estado y los cuales serán destinados a la construcción de un gran parque.

* x *

Ha tomado posesión del cargo de director de la Banda Municipal de música de Ribadesella, don Bernardo Gómez Fernández, que fué subdirector de la banda del regimiento de Tarragona, que guarneció la plaza de Gijón.

* x *

La Comisión Municipal de Festejos, con la comisión nombrada por las entidades mercantiles e industriales de Gijón, viene trabajando incesantemente para la preparación de un programa de fiestas de verano en consonancia con la villa de Jovellianos.

Parece que se conseguirá hacer algo grande, ya que dichas comisiones encuentran el mayor apoyo económico entre los gijoneses.

Joaquín A. BONET

PASAJEROS POR LA VIA AEREA

LINEA NACIONAL

Los que llegaron

Después de rendir su viaje Santiago - Guantánamo - Habana aterrizó ayer en el aeropuerto internacional «General Machado» conduciendo correspondencia y pasajeros, el Expreso Aéreo Regular NM-4 al mando del piloto Ayala y del copiloto Torres.

Durante la travesía se registró el siguiente movimiento de pasajeros: V. Fernández de Guantánamo a Santiago; J. Canellas de Guantánamo para la Habana; Srita. H. Cossío y F. Pando de Santiago para Manzanillo; E. Schuegg de Santiago para la Habana; R. Romeu y V. M. Odio de Bayamo para Manzanillo; B. Permuy de Manzanillo para Camagüey, Sra. de Saladrigas, J. Saladrigas y S. Echeveste de Cienfuegos para la Habana.

LOS QUE SALIERON

Rumbo a Santiago y Guantánamo y demás ciudades de la ruta salió ayer el Expreso Aéreo Regular NM-5 al mando del piloto Quevedo y del copiloto Builla. Este avión condujo correspondencia y los siguientes pasajeros:

Evaristo González y Manuel Villapol de la Habana para Santiago.

LINEA INTERNACIONAL

El avión NC-667-M al mando del piloto Terletzky llegó ayer de Miami a las 11.26 a. m. trayendo 81 libras de correspondencia y a los siguientes pasajeros: Raimundo Llada, E. González y Damiano Vitale.

El avión New York Express partió de la Habana rumbo a Miami a las 2.55 p. m. Llevaba 49 libras de correspondencia y a los siguientes pasajeros:

Gustavo Botet, Dolores B. Botet, Edwin S. Laidlaw, Arístides Guevara, Elinor Simpson, Lyman Benthall, Alice C. Benthall, Alive L. Benthall, Neil Sinclair, Robert M. Aurand, Esther Aurand, Robert R. Aurand and Royal Vilas Jr.

"LA DANESA"

LECHE DE DINAMARCA

Siempre imitada jamás igualada

Distribuidores:

Tous, Solís y Co. S. en C.

Sucs. de Suárez Tous y Cía.

Telf. A-5540.—Habana.

DOS GRANDES BUQUES PARA LA LINEA ESPAÑA-FERNANDO POO SERAN CONSTRUIDOS EN BILBAO

De las ofertas presentadas, según los pliegos ya examinados, resultan más ventajosas las presentadas por «Euskalduna» y «Sociedad Española de Construcción Naval», las que los harán

MADRID, junio 15.—ST.—En las oficinas de la Compañía Trasmediterránea se verificó la apertura de pliegos en el concurso abierto por dicha Empresa para la construcción de dos barcos, con destino al servicio que subvenciona el Estado, entre la península y Fernando Póo.

Con arreglo al contrato establecido entre la Trasmediterránea y el Estado la mencionada Compañía está obligada a la construcción de esos dos barcos, construcción que ha venido demorando con diversos pretextos, hasta que el Gobierno, atendiendo a la crisis de trabajo que las factorías navales sufren, se ha creído en el caso de presionar a la Trasmediterránea para que, cumpliendo las cláusulas contractuales, dispusiese la construcción de los referidos buques.

Se han presentado tres pliegos: uno de la Sociedad Española de Construcción Naval, y otro de la Compañía Euskalduna, de Bilbao y un tercero de la Unión Naval de Levante, de Valencia.

Las propuestas de la Sociedad Española de Construcción Naval y de la Compañía Euskalduna son análogas en precio, fijando el de 13.800 mil pesetas para cada uno de los barcos. La Unión Naval de Levante, que en realidad, es una Empresa filial de la misma Compañía Trasmediterránea, fija su oferta en 11.750.000 pesetas, si se le adjudica un solo barco y en 11.500.000 cada uno, se se le adjudican los dos.

Sin embargo, las propuestas que, de un modo efectivo, resultan más bajas, son las de Eusgalduna y Sociedad Española de Construcción Naval, porque ambas Empresas dejan el importe de las primas de construcción, que en cada barco vienen a representar dos millones y medio de pesetas, a favor del armador, en tanto que la Unión Naval de Levante atrae para sí el importe total de las mencionadas primas.

Los pliegos de las tres entidades proponentes han pasado a informe de los técnicos de la Compañía Trasmediterránea y después que éstos dictaminen habrá de pasar el asunto a examen del delegado del Gobierno en la Compañía Trasmediterránea, que asistió al acto de apertura de los pliegos, y después a resolución definitiva de la Dirección general de Navegación.

Parece probable, a juzgar por los datos que quedan apuntados, que las adjudicaciones habrán de hacerse a la Sociedad Española de Construcción Naval y a la Compañía Euskalduna, en cuyo caso uno de los buques se construiría en Bilbao y el otro en Sestao.

LA CONSTRUCCION DE DOS GRANDES BUQUES

BILBAO, junio 15.—ST.—Se da como seguro que, por parte del Consejo de la Compañía Trasmediterránea, se adjudicarán a los talleres de la Constructora y de los astilleros de Euskalduna la construcción de los dos grandes buques.

En caso de adjudicarse estas construcciones se remediará casi totalmente la crisis de trabajo que afecta a aquellas factorías.

Ya fueron despedidos varios grupos de obreros pertenecientes a distintas secciones, los cuales, tan pronto como se reciba la orden de comenzar los trabajos del montaje serán readmitidos en su totalidad.

ESPAÑA

POLITICOS Y PRENSA

FRAGMENTOS

«No hay fórmula. El señor Azaña lo da todo. El Gobierno y los partidos representados en el Gobierno dan todo lo que pedían los catalanes. La única reserva es para la legislación social . . . . . .

¿Qué ha pasado? ¿Por qué tanta largueza si parecían fáciles las fórmulas de restricción y disimulo?

. . . . . .

El señor Azaña va sumando fuerzas acá y allá para él: son anticlericales o antimilitaristas, o demagógicas, o secesionistas; pero son fuerzas. Y si no sirven para causas grandes, para política, para la política de su estilo, sirven. . . . . .

Habrá estatuto, y sin fórmulas ni restricciones; tendrá el nacionalismo catalán todo lo que pueden darle el Gobierno y la mayoría; pero lo que necesita de España, para el valor y la consistencia del Estatuto, no lo tendrá, porque España lo repugna y seguirá manifestando su repulsión cada vez con más brio. Cataluña notará en sus relaciones políticas y económicas el agravio profundo del sentimiento español»—«A B C, de Madrid.

«Cerca de las diez de la noche puso fin a su oración el presidente del Consejo, en medio del entusiasmo general de la Cámara. . . . . .

. . . . . .

..rodeado y estrechado por sus admiradores, llegó el señor Azaña al salón de Conferencias, donde posó ante los fotógrafos en unión del jefe de la minoría catalana, D. Luís Companys. Este se hallaba emocionadísimo, con lágrimas en los ojos. Abrazó al señor Azaña y gritó ¡Viva España!, a lo que contesó el jefe del Gobierno: **«¡Visca Catalunya!»**— «A B C», de Madrid.

«Cierto que se hace una gran propaganda de Azaña, pero no ha hecho aún cosa alguna que justifique la reputación de cerebro excepcional que quieren crearle. Parece ser únicamente un hombre de inteligencia bastante para llevar una cartera y de vanidad suficiente para creer que puede llevar un mundo sobre sus hombros con la misma tranquilidad que si llevase una mosca. Esto, sin embargo, merece disculpa, porque pocos son los que pueden substraerse a los desvanecedores efectos de una ascensión demasiado brusca e inesperada.—**Fernández Flórez.**

«El partido radical, en cuanto al Estatuto de Cataluña, está atento a satisfacer a esta necesidad; pero no ha de tolerar que sea así como quien coloca un puñal en manos de gentes que pasado el tiemno nos asesinen.

Bien está resolver el problema de la autonomía, pero sin claudicaciones ni precipitaciones, que yo no he de tolerar. Se ha de marchar con pausa, con la tranquilidad y firmeza del paso eficaz, con la limpidez de conciencia de que el paso mal dado será rectificado; pero no sirve un discurso para recoger, como he recogido yo, de pueblo en pueblo, de región en región, la miel de todas las flores.

La Historia no hay sólo que leerla; hay que vivirla. Cuando a mí me digan que hay una fórmula cuyos argumentos sean restablecer la autoridad, respetar la Constitución, la Patria y la Hacienda en su integridad; en suma, hacer una nueva España, los votos de mi minoría y el mío estarían al lado de aquel que fuera su autor; pero como yo crea que las concesiones que se hagan son arrancadas por el miedo o la cobardía, no lo toleraré. Hay que decirlo: en este espacio de tiempo hay quien ha querido convertirse de minoría en oligarquía tiránica, y ha tratado de subyugar contra la propia República al resto del país.»—**Lerroux**, en el banquete de los abogados radicales.

«Mi querido amigo y presidente: Con verdadero sentimiento, pero respondiendo a un abrumador imperativo de mi conciencia, me veo obligado a presentar ante usted, con carácter irrevocable, la dimisión de mi cargo de vocal de la Comisión de Responsabilidades, pues, honradamente, creo que ninguna de las que hemos enjuiciado ni de las que podamos enjuiciar es tan grave como las que asumirían el Gobierno y las Cortes si, a pesar del precepto terminante del artículo 48 de la Constitución, entregasen la instrucción pública en Cataluña al nacionalismo antiespañol. Reiterando a usted y a todos los compañeros el testimonio de mi gratitud por sus constantes y amables atenciones, me repito muy suyo, **Antonio Royo Villanova.** —Al presidente de la Comisión de Responsabilidades, don **Manuel Cordero.**»

...ha venido la República; se han dictado leyes radicalísimas; se ha perseguido a los obispos, a los generales, a los periódicos, a los propietarios; se ha castigado severamente a todas las formas de la tradición y del obscurantismo. Pero contra el torero no ha dicho nadie nada. Es el único personaje que ha salido incólume. Con razón debemos considerarla como sagrado . . . . . .

....en la fiesta socialista celebrada este año con excepcional solemnidad, se cerraron en Madrid todos los comercios, los cafés, los teatros, los cines, las tabernas, dejaron de circular tranvías y automóviles todo se interrumpió, menos las corridas de toros . . . . . .

Ante un privilegio tan extraordinario y patente, uno se ve obligado a mirar a los toreros con positivo respeto. He ahí la institución verdaderamente profunda, digamos sagrada, que resiste a todos los embates de la crisis, de la revolución y del derrumbamiento de un régimen milenario.»—**José María Salaverría.** («La Vanguardia», de Barcelona).

Transcribe,

UN OCIOSO.

Barcelona, Junio de 1932.

M.E.C.D. 2016

DIARIO DE LA MARINA

FUNDADO EN 1832

Dirigido hasta 1919 por D. Nicolás Rivero y Muñiz.

OFICINAS: HABANA, PRADO 103— NEW YORK: 516 FIFTH AVE.

Editado por la Cía. DIARIO DE LA MARINA. (S. A.) cuyo programa consiste: «en la defensa de los intereses generales y permanentes de la Nación cubana, de los especiales de la Colonia española establecida en la misma y de la unión y armonía entre los diversos elementos que conviven en el país».

—Art. 1o. de los Estatutos.

TELEFONOS

Dirección. . . A-4151

Administrador, Contador . . , Anuncios . . , Suscripciones . . , Quejas . . . , Talleres y Correo M-7911, M-7912, M-7913

Jefe Redacción A-2205
Clasificados. . A-3333
Agencia del Vedado. . . . F-2613
Agencia de Marianao. . . FO-7380

PRECIOS DE SUSCRIPCION AL «DIARIO DE LA MARINA»

Habana y Provincias.
Mes. . . . $ 1,60
Trimestre. $ 4.20
Semestre . $ 8.00
Año . . . $15.00

Extranjero
Trimestre. $ 5.00
Semestre . $ 9.50
Año. . . . $18.00

Edición Dominical: (Para el extranjero solamente)
Semestre . $ 3.00
Año . . . $ 5.00

ESPAÑA Y LA GUERRA

LA ESFINGE SIN SECRETO

Por Ernesto Giménez CABALLERO

España no fué a la guerra. España no se sometió a la prueba crítica y decisiva de la guerra. A la aventura magnífica de mirar cara a cara a la muerte para que la muerte le mirase cara a cara a la vida.

La historia de España de estos últimos veinte años, depende en gran parte, de su inhibición frente a la gran comunión de vida y muerte a que se sometieron muchos genios nacionales, en 1914. Pero no sólo por participar de hecho en ese determinado **casus belli**, sino por no participar desde hace años en el espíritu mismo de la guerra. Ese espíritu de Costa: de siete llaves al Cid frente al espíritu, no se ha expresado en este emblema: «se guerrea no para morir sino para vivir».

Piénsese que los dos fenómenos más relevantes que se han dado en España en estos veinte años últimos—la Dictadura y la República—han sido como epifenómenos antiguerreros, como escurriduras de la Paz de Versalles.

De ahí su caracter eminentemente frío, superficial y como transitorio que adquirieron en el acto.

Y si tales dos fenómenos alcanzaron—no obstante—un cierto prestigio interno, un cierto estilo indígena, es porque, a pesar del espíritu pacifista y casero que les inspiraba, había en su fondo un inevitable problema de muertos. (Sin muertos en la historia no se puede mover paso. **La sangre es la rueda que mueve la historia.**) Eran nuestros modestos muertos marroquíes.

Sobre los muertos marroquíes—de nuestras últimas campañas protectorales de Africa—es sobre dónde apoyaron inmediatamente su pié las vidas de la **Dictadura** y de la **República**. Primo de Rivera dió su golpe de Estado el 13 de Septiembre de 1923. El día 14, al día siguiente, iban a juzgarse las **Responsabilidades del régimen monárquico**, por los **muertos de** Annual (1921). ¿Lo recordáis? Yo lo recuerdo con lucidez emocionada. Yo estaba procesado ante un tribunal militar, aquel día, por haber querido asumir la voz de aquellos muertos, en mis **Notas Marruecas de un soldado.**

Primo de Rivera, dió su golpe de régimen, de Estado—para rehabilitar aquellos cadáveres, para que su esfuerzo y sacrificio no fuese aventado en una revolución, que también los esgrimía, como emblemas subversivos.

Primo de Rivera pacificó Marruecos. Pacificó de inquietudes la vida peninsular. Pacificó España de cadáveres. El pueblo, se echó a dormir. Es decir, a morir. Y ese sueño de muerte, arrastró al dictador, a la muerte.

Y en el acto, los fantasmas volvieron. Volvieron y encauzaron en nuevos muertos, nuevas incitaciones de vida. Reanudaron, no el 13 sino el 14 de septiembre de 1932.

La República española nace sobre dos cádaveres, sobre dos fusilados: **Galán, García Hernández**, los dos héroes que pretendieron asumir el sacrificio de sus vidas en piedad de los muertos de Annual, de los muertos irredentos, los de **las responsabilidades del régimen.**

Pero la República—si causa todos los días sangre en España—ya no es sangre para su propia vida. Ella no descansa—de veras—más que sobre dos fusilados. Y bastarían esos dos fusilados para que la República viviese una vida digna si los vivos de la República tuviesen más piedad de los muertos por ella.

Aún suena en los oídos del pueblo aquella frase irónica de un republicano refiriéndose al héroe Ramón Franco: «¡Lástima que no lo fusilaran en Jaca. Un mártir más y muchos disgustos menos!»

Y es que todos los vivos de la Rtpública no tienen el espíritu de la guerra, del sacrificio de sangre. Esa comisión sagrada que mueve la historia, pues hasta la religión más infinitamente humana, incruenta y fraterna—el cristianismo—, tiene su símbolo en un crucificado, en un cáliz de sangre, en un **tomad y bebed que esta es mi sangre.**

Pocas veces en la historia de España—yo creo que la única—se habría dado el caso de regir nuestros destinos una generación que no ha participado en guerra alguna.

Para la carlista eran jóvenes. (Unamuno oye en su infancia los tiros civiles de Bilbao. Y gracias a esa **guerrilla** de su infancia, le ha quedado a Unamuno ese **acento** como **empecinado** y militante que tanto le distingue y enaltece.)

Para la guerra de Cuba, no llegaron a tiempo. Los hombres del 98, son los que gritan porque en el 98 han muerto hombres que no son ellos. Si hubiesen muerto ellos hubiesen sus memorias gritado de otro modo. (Y sin embargo, aquel **extremecimiento de sangre**, que es 98, dió a aquellas almas un cáriz de rebeldía y fiereza, que tanto les ha honrado y les honra.)

Para las guerras policiales o colonistas de Marruecos, tuvieron el servicio militar privilegiado que les **libró de quintas.**

Para la gran guerra, lograron la habilidad de permanecer neutrales. Habilidad—debilidad—es siempre el poco coraje para arrastrar al país a una aventura

Esos son los hombres de la República: los que nunca cogieron un fusil, si no es para desarmarlo, reformarlo y demostrar que hace daño cuando se dispara.

Es cierto que alguno de ellos—los socialistas—tuvieron algún pequeño susto. Pero ya sabemos que el socialismo juega desde hace muchos años ya en el mundo, cartas gubernamentales y combinaciones inteligentes, sin peligro verdadero.

Lo auténtico es que los hombres de la República—salvo los que ya no están en la zona oficial de la República, un Franco, un Sediles, un Durruti y otros sindicalistas—nacieron en la intriga política y en el inteligente y astuto cabildeo jurídico.

Todavía—un Primo de Rivera olió la pólvora de las razzias moruna y de los pistoleros catalanes. Por lo menos no fué un general de esos a quienes ascendió la Monarquía porque los moros corrieran tras ellos, como les sucedió a algunos fatídicos de cuyos nombres mejor es no acordarse.

Es decir, que lo que caracteriza esta esfinge de la España novecentisat del primer cuarto de siglo, de la «nueva España», es que no tiene secreto, no tiene muertos sublimes en que apoyar una sublime y ambiciosa vida.

No los tiene. Pero la España que viene, la que no es **nueva, sino eterna, inmortal**, esa sí que los va teniendo. Cada día más. Y cada día más exigentes y vengadores.

Ya es muy simpático que la generación joven de la España actual haya—toda ella—empuñando el fusil, la pistola y hasta el cascote.

Es la generación del **servicio obligatorio militar**, la que conoció los parapetos africanos, y las carnes crispadas y sangrando de los compañeros atravesados de balazos, y al rasgar el aire del **paqueo**, y la disciplina ruda e irritante, pero sana, del campamento. (La que yo vi, describí, en mi primer libro de soldado.)

Es la generación de los estudiantes audaces y belicosos. La de los sublevados de Jaca. La de los que disparan desde Sancarlos o desde Zaragoza, desde las Universidades, y han sentido las balas policíacas zumbar en los oídos, y, a veces en sus carnes de tiernos héroes.

Es la generación que, instintivamente, huye de los enchufismos y de las combinaciones parlamentarias y medrosas, y se refugia en el sindicalismo, en el tradicionalismo. Generación de un Sotomayor, de unos Miralles.

Es la que instintivamente se ha extremecido ante la consumación del Estatuto Catalán, cómo despertando de un sueño secular; no por lo que el Estatuto signifique de libertad catalana, sino por lo que supone de esclavitud española, de hipoteca del genio español.

Los fantasmas que se despiertan es esos gritos antientusiastas de alcaldes de pueblo, de menestrales provincianos, contagiados por los alertas juveniles de los estudiantes, son exactamente, los fantasmas de los más sublimes muertos que España tuvo últimamente en su historia; los de la **guerra de la Independencia.**

Exactamente esos. Pues la **sombra de Napoleón**, vuelve a cernerse sobre España. Y con más peligro que en 1808.

Entonces no lo hizo como **sombra**, sino con cañones y morriones irritante y abiertamente.

Ahora lo hace con el sigilo de la Sombra. De lo cauteloso. De lo táctico. Y además: de lo implacable.

LA REDUCCION DE HABERES A UN INSPECTOR FIJO

Ha sido declarado sin lugar, por Decreto presidencial, el recurso de alzada interpuesto por el señor José Fernández Pérez, en su carácter de Presidente de la Compañía «P. Fernández, S. A.», contra el acuerdo de la Secretaría de Hacienda que desestimó la solicitud referente a la reducción de sueldo de Inspector fijo para la vigilancia de la impresión de los sellos del Empréstito de treinta y cinco millones de pesos.

FALSO PROFESIONAL

Guillermo Moynihan, que alega ser médico francés, vecino de General Machado, fué detenido por acusarlo Angel Fernández Mordano, vecino de San Miguel 183, de haberle estafado la suma de 40 pesos que le entregó para que adquiriera un aparato que le recomendó a su hermana para curarle la parálisis de que padece. El acusado confesó haber recibido los 40 pesos, pero alegó que el aparato que le fué enviado no servía Fué puesto en libertad.

Compañía Trasatlántica Española

SERVICIOS DE PASAJE Y CARGA

LINEA NEW YORK, VIGO, CORUÑA, GIJON, SANTANDER Y BILBAO

Habana . . . . . *14 de Junio*

Cristobal Colon . . . . . *14 de Julio*

LINEA NEW YORK, CADIZ Y BARCELONA

Marqués de Comillas . . . . . *4 de Junio*

LINEA A VERACRUZ (48 HORAS DE VIAJE)

Habana . . . . . *5 de Junio*

Cristobal Colon . . . . . *6 de Julio*

AGENTES GENERALES:

GARCIA & DIAZ LTDA.

PALACIO DE LA LONJA — TELEFONOS M-6911 Y M-6912

Línea HOLANDESA Americana

EL VAPOR

"MAASDAM"

SALDRA DE LA HABANA

EL 8 DE JULIO

PARA

VIGO-- CORUÑA GIJON
Santander y Rotterdam

Primera especial --- Clase turista y Tercera clase

Todo pasajero de 3a. clase tiene su litera en camarote.

Para informes dirigirse a:

R. Dussaq S. en C.

OFICIOS 24-26.—TELEFONOS A-5639; M-6278

HABANA

LA VIA DE LOS QUE SABEN VIAJAR

COMPAGNIE GENERALE TRASATLANTIQUE

Linea Francesa FRENCH LINE

Vapores Correos

PROXIMAS SALIDAS

PARA CORUÑA, GIJON, SANTANDER y SAINT NAZAIRE:		PARA GALVESTON Y VERACRUZ:	
«Mexique»	11 Julio	«Mexique»	30 Junio
«Mexique»	15 Sepb.	«Mexique»	3 Sepb.
«Mexique»	3 Novb	«Mexique»	22 Octbr.

Línea de NEW YORK al HAVRE y PLYMOUTH

En esta Agencia se expiden pasajes para esta línea por los lujosos y rápidos trasatlánticos franceses: «Ile de France», «París», «France», «Camplain», «Lafayette», «De Grasse», etc.

Para más informes dirigirse a:

ERNEST GAYE

O-Reilly 9. — Apartado 1030. — Teléfono A-1476. — Habana.

LA FAVORITA DE LOS ALTOS CIRCULOS SOCIALES

Compañía del Pacífico

MALA REAL INGLESA
(THE PACIFIC STEAM NAVIGATION COMPANY)
VAPORES CORREOS INGLESES

A España Francia e Inglaterra

Por el magnífico trasatlántico de 25 mil toneladas.

"ORCOMA"

SALDRA DE LA HABANA EL

9 de JULIO

PARA

Vigo, Coruña, Gijón, Santander, Pellice y Liverpool

¿Sabe Ud. Lo Que Son Estos Vapores? Su servicio y precios inmejorables en todas las categorías.

Primera Segunda y Tercera Clase

Para informes generales reservaciones, fletes, etc.
AGENTES GENERALES
DUSSAQ Co. Lt.
PALACIO DEL CENTRO ASTURIANO
Teléfono: A-6540— Habana.

EMPRESA NAVIERA DE CUBA, S. A.

Apartado No. 2490, Dirección Telegráfica: EMPRENAVE.

Claves en uso: A. B. C., 4a. y 5a. Edición Western Unión.

Walkims and Apedix.

SAN PEDRO No. 6.—HABANA.

TELEFONOS: A-6236. Pasajes y Fletes: A-5315. Información General: A-4730. Departamento de Tráfico: A- 6236. Almacén.

A-5634: Segundo Espigón de Paula; M-3896. Tercer Espigón de Paula.

NOTA.—Las escalas de Por-Au-Price, Aux-Cayes (Haití), San Pedro de Macoris R. D. Aguadilla Mayaguez y Ponce P. R. Kingston, (Jamaica), son eventuales. ésto es, se harán cuando el pasajero o la carga lo amerite.

VAPORES EN SERVICIO: «Presidente Machado», «Baracoa», «Cienfuegos», «Eusebio Coterillo», «Gibara», «Guantánamo», «Habana», «Joaquín Godoy», «Julián Alonso». «La Fe», «Las Villas», «Manzanillo», «Rápido», «Santiago de Cuba» y «Camagüey».

PUERTOS DE ESCALA: COSTA NORTE.—Puerto Tarafa, Nuevitas, Manati, (Victoria de las Tunas), Puerto Padre, (Chaparra), Gibara, (Holguin), (Velasco Bocas), Vita, Banes Nipe, Mayarí, Antilla, Preston, Sagua de Tánamo, (Cayo Mambí), Baracoa, Guantánamo, (Boquerón y El Deseo) y Santiago de Cuba.

COSTA SUR.—Cienfuegos, Casilda, Tunas de Zaza, Santa Cruz del Sur, Manopla, Guayabal, Manzanillo, Campechuela, Media Luna, Niquero, Ensenada de Mora y Santiago de Cuba.

COSTA NORTE DE VUELTA ABAJO.—Bahía Honda, Río Berracos, Puerto Esperanza, Santa Lucía, Minas de Matahambre), Río del Medio, Dimas. Arroyo de Mantua y La Fe.

REPUBLICA DE HAITI.—Port-Au-Price, Aux Cayes.

REPUBLICA DOMINICANA.—Santo Domingo, San Pedro de Macoris y Puerto Tarafa.

PUERTO RICO.—San Juan, Aguadilla, Mayaguez y Ponce.

JAMAICA.—Kingston.

NOTICIAS DE LA JUDICIAL

AMENAZAS

Lilia Borges Samuel, vecina de Cuba 28, dió cuenta en la Policía Judicial que diariamente es perseguida y amenazada por un individuo nombrado Juan Núñez Moltanvo, quien la requiere para que regrese a su lado a lo que ella se niega debido al maltrato que le daba.

UNA DENUNCIA

Denunció en la Judicial Miguel Chalita, vecino de Neptuno 21, que adquirió de Pedro Torres, un automóvil de siete pasajeros, cuyo vehículo se lo entregó para que se lo guardara a Pedro Fajardo Rodríguez, vecino de Marianao, quien lo utilizó con la chapa del pasado ejercicio por lo que fué enviada a los Fosos de donde la sacó, apoderándose del mismo por lo que se estimaba perjudicado en 250 pesos.

HURTO A LOS FERROCARRILES

El Inspector de los Ferrocarriles Unidos Guillermo del Cristo, denunció en la Policía Judicial, que de un tren que se encontraba estacionado en el ramal de Agua Dulce a Palatino, le habían sido hurtadas las chumaceras, estimando el valor de las mismas en la cantidad de 789 pesos, sin que tenga sospechas en persona alguna.

SOCIOS DISGUSTADOS

Enrique López Gómez, vecino de San Ignacio 138, se personó en la Policía Judicial denunciando que en unión de Waldino Osorio, constituyó la sociedad de «Osorio y López», para la explotación de un garage y venta de gasolina en Santa Clara número 24, pero es el caso que su socio aprovechando de que el denunciante tiene que trabajar en la casa Armour y Ca, se ha apropiado de toda la utilidad del negocio, perjudicándolo en la cantidad de 900 pesos.

DOS DETENIDOS

Agentes de la Judicial detuvieron por estar acusados Eduardo Delachause vecino de Zaragoza 9 y Magin Bacardí y Millet, domiciliado en Salud 231, siendo ambos puesto a disposición de la autoridad judicial correspondiente.

RELACION DE PERSONAS CONDENADAS POR LA COMANDANCIA MILITAR

Relación de los individuos juzgados por el juez delegado de la Comandancia Militar en la Habana, el día 15 de junio de 1932:

Adolfo García de la Llama, 15 días de arresto y 50 pesos de multa por infracción del Bando número 8.

Ramiro Pazos Martínez, 15 días de arresto y 50 pesos de multa por infracción del Bando número 8.

Teófilo Fernández Alvarez, 15 días de arresto y 50 pesos de multa por infracción del Bando número 8.

Eduardo Mariño, absuelto.

Rafael Valdés Suárez, 15 días de arresto por infracción del Bando número 8.

Ramón Roig Buares, 15 días de arresto por infracción del Bando número 4.

Celestino Fernández García, 10 días de arresto por infracción del Bando número 1.

Armando López, absuelto.

Armando Fernández Grenet, 10 días de arresto por infracción del Bando número 1.

Manuel Montes Méndez, 10 días de arresto por infracción del Bando número 1.

Amalio Presmane Abin, 10 días de arresto por infracción del Bando número 1.

Lázaro José de Lázaro, 10 días de arresto por infracción del Bando número 1.

Angel Fernández, absuelto.

Antonio Moreira González, 10 días de arresto por infracción del Bando número 1.

Raúl García Pérez, 10 días de arresto por infracción del Bando número 1.

Antonio Martínez Pérez, 10 días de arresto por infracción del Bando número 1.

José A. del Valle, M. M., capitán del Ejército Nacional, juez delegado de la Comandancia Militar en la Habana.

UN PERIODICO CALIFICA DE FRAUDULENTAS LAS ELECCIONES PANAMEÑAS

COLON, Panamá, junio 15. (US). El periódico «Diario de Panamá» publica hoy un editorial en el que dice que el doctor Harmodio Arias derrotó a Pancho Arias en las elecciones presidenciales celebradas el 6 de este mes por medio de una campaña de intimidación.

«Graves razones para repudiar la reciente elección por fraudulenta no faltan», dice el periódico. «No obstante haber aceptado los partidarios de Pancho Arias la derrota los harmodistas continúan su campaña de intimidación».

Viboreñas

NOTA AMOROSA

Como es mi costumbre, la predilecta, pues son las más agradables.

A los distinguidos esposos señora Asunción Díaz de Reinoso y Sr. Filiberto Reinoso, les ha sido pedida la mano de su bella hija la señorita Gloria, para el apreciable y afortunado joven Carlos de la Mesa.

Mi enhorabuena muy expresiva decido a tan dichosa parejita.

UN SALUDO

Cumplidamente lo dedico a la distinguida dama Lutgarda Sánchez de Rodríguez Pañeda, amante madre de mis bellas amigas «Pastorita», Julia y Mercedes Rodríguez Pañeda, que hoy celebra sus días.

También lo dedico a la bondadosa señora Lutgarda Maza de Bello.

Y a una figulina tan linda y admirada como Lutgardita Espino, hermana de mi predilecta amiguita «Carmencita», muñequita poseedora de la más linda sonrisa.

Las mayores felicidades les deseo.

BODAS DE CUERO

Así se denominan a los tres años.

Ayer los cumplieron de casados la joven y bella Sra. Zoilita Hernández de Alvarez y el estimado amigo Manolo Alvarez, empresario del Gran Cinema, en el que ha sabido adquirir gran popularidad por su carácter afable siempre.

Unido a ellos y a sus padres, la bondadosa dama Zoila del Campo de Hernández, y el buen amigo Valerio Hernández, que con Manolo comparte sus éxitos en ese Teatro, me complazco en felicitarlos deseando que lleguen a celebrar sus Bodas de Diamante.

BUENOS ALUMNOS

En los exámenes del Conservatorio La Milagrosa que dirige le conocido profesor de violín, que lo es de los alumnos maristas señor José Valls y al que tan eficazmente auxilia su esposa la señora Margarita Pérez de Valls, han obtenido las más altas calificaciones las siguientes alumnas en distintos cursos:

Herminia Ballori, Luisa Simó Iglesias, Olga Simó Iglesias, Rosa Armengol, Olga Gancedo, Carmen Carballo, Teresa Castro, Esther Acosta, María de Lourdes Herbello, María Luisa Lastra, María Luisa Maristany Trellez, Berta Boué Sánchez, Luz María Irigoyen, y Alicia Corrons.

Alumnos: Benito Texidor, Reinaldo Tamargo, Francisco Simó Iglesias, Jesús Valea, José Carballo, Mario Simó Iglesias, Héctor Pérez, Alberto Alejo, José Trevin, Juan Francisco Argudín, Lorenzo Galata, Gustavo Godoy, Santiago Choca, Julio Pineda, Severiano Ruiz, Angel Fernández Varela y Aníbal Pacheco.

Obtuvieron la Medalla extraordinaria:

Olga y Luisa Simó, Herminia Ballori, Rosa Armengol, Teresa Castro, Esther Acosta y María de Lourdes Herbello.

Juan Francisco Argudín, Reinaldo Tamargo, Francisco Simó, Alberto y Alfonso Alejo, Severiano Ruiz, José Carballo y Lorenzo Galata.

El tribunal lo formaron don Rafael Pastor, Presidente; los directores esposos Pérez-Valls y los profesores Francisco Sauri, Enrique González y Miguel León, presenciando los exámenes los profesores María Beltrán, señora María Mantici de González, Rosa Malet, Zoila Murguía, Antonia María Murguía, Rosa Armengol, Trinidad Carbó, actuando de Secretario el doctor Manuel Pérez Pico.

Representaron al Colegio La Salle los Hermanos Edmundo, Director, y Hermano Pablo; y al Colegio Champagnat de los HH. Maristas, el querido Director Hermano Robustiano y el Hermano Felipe.

Extensa relación harían los nombres de las personas que asistieron familiares de los alumnos e invitados.

Mi enhorabuena a las señoritas y jóvenes premiados en sus estudios y a Margarita y Pepe, sus complacidos Directores.

SOCIEDAD CURROS ENRIQUEZ

Confirmada ha quedado la fecha del sábado 18 que anticipadamente consigné para la celebración de la fiesta inaugural de su nuevo local en la populosa barriada de Santos Suárez, según me han participado los señores Barro y Alvarez, Comisionados de Prensa.

Esa noche lucirá un gran decorado la amplia casa de Santos Suárez y Dolores, el que ha sido confiado al santosuarence Manolo Cofiño, que una vez más demostrará su buen gusto.

El Presidente Sr. José Valcárcel personalmente ha intervenido en las grandes obras de adaptaciones, permitiendo sus acertadas gestiones que el gran baile pueda celebrarse el sábado próximo.

A las señoras y señoritas se les preparan muchas sorpresas.

El programa bailable, entre otras orquestas, está encomendado al insuperable Antonio María Romeu, lo que garantiza el buen gusto de los bailadores.

Prometo una detenida reseña de esta fiesta de «Curros Enríquez».

PROPIETARIOS DE ARROYO NARANJO

Con motivo de las tradicionales fiestas cívico-religiosas que anualmente se celebran en tan pintoresco caserío en honor de su Patrono San Antonio de Padua, la Directiva ha acordado obsequiar a los señores socios y sus familias con un baile la noche del domingo día 19.

El atento presidente señor Emilio del Castillo Hernández, ha tenido la cortesía de invitarme, y mucho se lo agradezco.

La fiesta que en honor de los periodistas amigos de esta próspera Sociedad, fué suspendida, ha de efectuarse en el próximo mes de julio.

SRTA. LUTGARDITA VERDURA

No podía dejar de saludar hoy en sus días a tan apreciable señorita, doblemente admirada por sus incansables labores altruistas a favor de los desheredados de la suerte, siendo para ellos una hermosa fuente de recursos con los que mitiga sus necesidades.

Todo género de venturas deseo a Lutgardita y muchos años de vida para que continúe sus piadosas y ejemplares labores.

Urbano del Castillo.

EL IMPUESTO AL SUELDO HALLA OPOSICION EN LOS EMPLEADOS DEL DISTRITO

Cada día se hace más evidente el disgusto entre los empleados del Consejo Deliberativo y del Distrito Central, por el proyecto elevado al presidente de la República por los empleados del Estado, relativo a que se cree por el Congreso un impuesto sobre los sueldos todos de los funcionarios y empleados del Estado, la Provincia, el Municipio y empresas particulares, para destinar su producto al crédito con que se paga a los servidores de las oficinas del poder central en toda la Nación.

De esta manera, razonan los empleados del D. C. nosotros veremos rebajados nuestros sueldos por el reajuste presupuestal que hará el Consejo Deliberativo, y, además, tendremos que pagar el impuesto para evitar que los empleados del Estado sean reajustados.

La evidencia de este contrasentido, hará que los empleados del gobierno local acudan ante el presidente de la República y ante los congresistas, para evitar que se les comprenda a ellos entre los obligados a pagar el impuesto que se pretende crear.

LLOYD NORTE ALEMAN

Vaya a ESPAÑA, INGLATERRA, FRANCIA y ALEMANIA en los Vapores

"SIERRA VENTANA", Junio 23, para Coruña, Gijón, Santander, Southampton, Boulogne y Bremen.

"KARLSRUHE" Julio 2, para Vigo, Coruña, Gijón, Boulogne y Bremen.

A. C. FABRICIUS & Co. S. EN C

AGENTES GENERALES

Pasajes Cámara:	Fletes:	Pasajes Tercera:
OBISPO 28 A-3455	OFICIOS 18 M-8082 - M-3951	ACOSTA 4 M-8066

NORTH GERMAN LLOYD

OFICIAL

REPUBLICA DE CUBA

Secretaría de Sanidad y Beneficencia
Comisión Local de Subastas

Hasta las 5 p. m. del día 25 del mes de junio 1932, se recibirán en esta Secretaría, local de la Junta Nacional de Sanidad y Beneficencia, proposiciones en Pliegos cerrados para el suministro de material rodante a esta Secretaría durante el año fiscal de 1932 a 1933, a cuya hora se abrirán y leerán públicamente.

Esta Comisión facilitará Pliegos y pormenores a todo el que lo solicite, de 9 a 11 p. m.

Habana, 13 de junio de 1932.

ENRIQUE J. GUIRAL,
Secretario de la Comisión Local de Subastas de la Secretaría de Sanidad y Beneficencia.

(Modelo núm. 1)

6334—6d 15

OFICIAL

REPUBLICA DE CUBA

Secretaría de Sanidad y Beneficencia
Comisión Local de Subastas

Hasta las 4.30 del día 25 del mes de junio 1932, se recibirán en esta Secretaría, local de la Junta Nacional de Sanidad y Beneficencia, proposiciones en Pliegos cerrados para el suministro de efectos de ferretería a esta Secretaría durante el año fiscal de 1932 a 1933, a cuya hora se abrirán y leerán públicamente.

Esta Comisión facilitará Pliegos y pormenores a todo el que lo solicite, de 9 a 11 p. m.

Habana, 13 de junio de 1932.

ENRIQUE J. GUIRAL,
Secretario de la Comisión Local de Subastas de la Secretaría de Sanidad y Beneficencia.

(Modelo núm. 1)

6335—6d 15

OFICIAL

REPUBLICA DE CUBA

Secretaría de Sanidad y Beneficencia
Comisión Local de Subastas

Hasta las 5.30 p. m. del día 25 del mes de junio 1932, se recibirán en esta Secretaría, local de la Junta Nacional de Sanidad y Beneficencia, proposiciones en Pliegos cerrados para el suministro de efectos de escritorio e impresos a esta Secretaría durante el año fiscal de 1932 a 1933, a cuya hora se abrirán y leerán públicamente.

Esta Comisión facilitará Pliegos y pormenores a todo el que lo solicite, de 9 a 11 p. m.

Habana, 13 de junio de 1932.

ENRIQUE J. GUIRAL,
Secretario de la Comisión Local de Subastas de la Secretaría de Sanidad y Beneficencia.

(Modelo núm. 1)

6332—6d 15

FARMACIA DROGUERIA DE "JOHNSON" DE TURNO LOS LUNES
Obispo No. 30 TELEFONO-A-2129

LA MAYOR 35 EDIFICIOS 700 EMPLEADOS SARRA DROGUERIA ABIERTA TODOS LOS DIAS TODA LA NOCHE LOS MARTES A-8026 A-3641

OFICIAL

REPUBLICA DE CUBA

Secretaría de Sanidad y Beneficencia
Comisión Local de Subastas

Hasta las 5.30 del día 28 del mes de junio 1932, se recibirán en esta Secretaría, local de la Junta Nacional de Sanidad y Beneficencia, proposiciones en Pliegos cerrados para el suministro de Impresión del Bolitín Oficial a esta Secretaría durante el año fiscal de 1932 a 1933, a cuya hora se abrirán y leerán públicamente.

Esta Comisión facilitará Pliegos y pormenores a todo el que lo solicite, de 9 a 11 a. m.

Habana, 13 de junio de 1932.

ENRIQUE J. GUIRAL,
Secretario de la Comisión Local de Subastas de la Secretaría de Sanidad y Beneficencia.

(Modelo núm. 1)

6329—6d. 16

OFICIAL

REPUBLICA DE CUBA

Secretaría de Sanidad y Beneficencia
Comisión Local de Subastas

Hasta las 9.30 del día 28 del mes de junio de 1932, se recibirán en esta Secretaría, local de la Junta Nacional de Sanidad y Beneficencia, proposiciones en Pliegos cerrados para el suministro de medicinas grupos «A» a esta Secretaría durante el año fiscal de 1932 a 1933, a cuya hora se abrirán y leerán públicamente.

Habana, 13 de junio de 1932.

ENRIQUE J. GUIRAL,
Secretario de la Comisión Local de Subastas de la Secretaría de Sanidad y Beneficencia.

(Modelo núm. 1)

6331—6d 16

OFICIAL

REPUBLICA DE CUBA

Secretaría de Sanidad y Beneficencia
Comisión Local de Subastas

Hasta las 10.30 a. m. del día 28 del mes de junio 1932, se recibirán en esta Secretaría, local de la Junta Nacional de Sanidad y Beneficencia, proposiciones en Pliegos cerrados para el suministro de medicinas (drogas y productos químicos) grupo «B» a esta Secretaría durante el año fiscal de 1932 a 1933, a cuya hora se abrirán y leerán públicamente.

Esta Comisión facilitará Pliegos y pormenores a todo el que lo solicite, de 9 a 11 a. m.

Habana, 13 de junio de 1932.

ENRIQUE J. GUIRAL,
Secretario de la Comisión Local de Subastas de la Secretaría de Sanidad y Beneficencia.

(Modelo núm. 1)

6330—6d 16

OFICIAL

REPUBLICA DE CUBA

Secretaría de Sanidad y Beneficencia
Comisión Local de Subastas

Hasta las 9 a. m. del día 28 del mes de junio 1932, se recibirán en esta Secretaría, local de la Junta Nacional de Sanidad y Beneficencia, proposiciones en Pliegos cerrados para el suministro de efectos eléctricos a esta Secretaría durante el año fiscal de 1932 a 1933, a cuya hora se abrirán y leerán públicamente.

Esta Comisión facilitará Pliegos y pormenores a todo el que lo solicite, de 9 a 11 a. m.

Habana, 13 de junio de 1932.

ENRIQUE J. GUIRAL,
Secretario de la Comisión Local de Subastas de la Secretaría de Sanidad y Beneficencia.

(Modelo núm. 1)

6336—6d. 16

Farmacias de Turno

JUEVES

HABANA

Ave. Bélgica No. 8 ..	M-4426
Prado número 119 (Capitolio) M-4413	M-5664 M-4660
Ave. Menocal 6	
A. M. Lascano y Dragones	M-4774
M. Gorgas y Oquendo ..	U-6775
Colón y Aguila	M-4525
P. Varela y Zenea	U-5403
Salud 173 entre M. González y Oquendo	U-6895
A. Arias y Crespo	M-5584
Ave. Menocal y Príncipe	U-6875
Romay 55 esquina a San Ramón	M-4470
Marta Abreu 44	M-4740
Cuba y Acosta	M-9558
Ave. de Italia 41	M-5705
M. Morúa Delgado número 43	M-9235 U-6600
Padre Varela 50	
G. Carrillo y G. Freyre Andrade	U-6869
M. Gómez y S. Nicolás	M-5080
M. Gómez 347	M-4490
Someruelos 26	M-5003
Desagüe y Franco	U-6767
Ayesterán y Desagüe U-6966	U-2529
Oficios No. 35	M-4258
V. Muñoz y General Aranguren	M-4505
Aguiar y Chacón	A-0111
S. Rafael 12 .. A-5495	A-7007

VEDADO

Calle 23 número 458 entre 8 y 10	F-6123
Calle 17 entre E y F	F-6110
Calle 17 y 4	F-6006
Ave. de Wilson 131 entre 16 y 18	F-6160
Calzada ent. Paseo y 2	F-6176

VIBORA

10 de Octubre y Josefina I-6442, I-7240	I-7703
O-Farrill y José Antonio Saco	I-7730
10 de Octubre 557-1/2 ..	I-7460
Concepción y Porvenir .	X-3030
Santa Catalina y Cortina	I-7756

J. DEL MONTE Y S. SUAREZ

Zapote No. 22	I-2232
Quiroga y Delicias	I-7773
10 Octubre No. 280 ..	I-7375
10 Octubre No. 204 .. .	X-3053

LUYANO

Calzada de Concha número 4 .. .. .. X-2223	X-2222
Calzada Luyanó 211 .. .	X-2216
Acierto y Herrera	No tiene

CERRO

San Pablo No. 36	U-7026
Calzada del Cerro 553 ..	I-5968
B. Aires y Paz	I-3002

NOTA.—Este grupo deberá cerrar el servicio público todo el día y la noche de los domingos, fiestas y duelo nacional siguientes: Enero 28 y 31. Marzo 12. Abril 24. Junio 5. Julio 17. Agosto 21. Octubre 9. Noviembre 29.

M.E.C.D. 2016

Isidoro Gastañaga Ganó por Decisión a Hans Birkie

LOS KAELKER PIENSAN VOLVER AL HIPODROMO

FILADELFIA, junio 15, US.—Richard Kaelker y su hermano Charles planean operar el Hipódromo y Casino de la Habana, durante la temporada de invierno de 1932-33.

Mr. Kaelker, al presente, se halla en cama, curándose una fractura de un tobillo, pero espera poderse poner en pie dentro de dos días y salir para la Habana antes del final de la presente semana, en unión de su hermano Charles.

Liceo de Bejucal Triunfó Anoche en Basket Ball

Aprovechando bien sus oportunidades las girls bejucaleñas, triunfaron con socre de 17 x 6

Por GALI

Un bonito triunfo alcanzó anoche el quinteto del club Pepe Antonio, de Guanabacoa, en el campeonato femenino de basket que se viene celebrando en el floor del Deportivo Asturias.

Las veloces chiquillas de Pedro Cardoso superaron totalmente a las simpáticas muchachas del Deportivo Asturias, y les ganaron el match con score de 11 por 5, después de haber jugado un cuatro quarters de bastante interés.

Luisita Rodríguez, Bertica Figarola y Haydee Fernández fueron las liders del ataque por team guanabacoense, pudiendo decirse que el magnífico juego que desplegaron selló la derrota de las girls del Asturias.

Haydee Fernández, sobre todo, jugó hábilmente por el Pepe Antonio, habiendo sido en todos los momentos la lider del team. La linda chiquilla pasó y gardeó con gran habilidad y estuvo feliz en su guarding.

Las muchachas del Asturias empezaron con entusiasmo y llegaron a verse a dos puntos de sus rivales al iniciarse el tercer quarter, pero mala colocación y flojos pases les forzó aceptar la derrota.

Es conveniente decir aquí, a guisa de buen consejo, que las muchachas del Asturias harán mejor papel y ganarán juegos el día que no jueguen tan precipitadamente y hagan sus pases debidamente, sin llevar constantemente la bola hacia atrás. También convendrá que no se agrupen tanto en sus combinaciones.

Mercedita Barros y Cachita Calvo fueron las mejores del Asturias.

SEGUNDO GAME

En el segundo encuentro triunfó el bien preparado team del Liceo de Bejucal, que aprovechó admirablemente las oportunidades que se le presentaron para anotar sus goals. El score final del game fué de 17 por 6.

Las bellísimas chicas del Ferroviario fueron las víctimas del equipo bejucaleño, que jugó bien en todos los departamentos. El Ferroviario, en cambio, empleó quizás demasiado coraje y eso propició un juego duro que pudo haber traído malas consecuencias.

Parece que las girls, avivadas por el fuerte calor reinante, se dejaron llevar de sus nervios para trabajar con demasiada excitación. El resultado fué que los fouls y golpes se sucedieron para empobrecer tontamente el choque.

LOS CINCO PRIMEROS BATEADORES DE LAS DOS GRANDES LIGAS

LIGA NACIONAL

	J.	V.	C.	H.	Ave.
P. Waner, Pit	49	205	42	80	.390
Lombardi, C	39	142	21	53	.373
Hurst, F.	59	229	46	84	.367
Hafey, C.	37	142	24	51	.359
Ott, N. Y.	50	186	41	65	.349

LIGA AMERICANA

	J.	V.	C.	H.	Ave.
Foxx, F.	57	217	61	82	.378
Walker, D.	43	151	23	55	.364
Dickey, N. Y.	52	206	38	72	.350
Combs, N. Y.	55	221	51	73	.330
Lazzeri, N. Y.	49	173	26	57	.330

EL QUEENSBORO STADIUM SUSPENDIO SU PROGRAMA PARA LA NOCHE DEL 20

NUEVA YORK, junio 15 (US.)—A fin de no coincidir con el programa de la pelea entre Sharkey y Schmeling, el Queensboro Stadium ha cambiado el suyo, del martes para el lunes, cuando Al Weills presentará a Battling Battalino y Frank Petrolle, hermano de Billy, en el match estelar a diez rounds.

Frankie tiene tres años menos que Billy y se dice que pega más duro que el «Expreso de Fargo».

HARRY DUBLINSKY CON TONY CANZONERI EN UN BOUT MAÑANA EN CHICAGO

CHICAGO, junio 15 (US.)—Harry Dublinski, tiene un gran chance de convertirse en el héroe de la ciudad, mañana, cuando se enfrente con Tony Canzoneri.

A pesar de que el título de Tony no se discutirá.

LOS JONRONEROS

Doce jonrones se batearon en los ocho juegos celebrados ayer:

Vergez Gigantes; Whitney, Phillies; Gehrig, Yankees; Averill, Indians; Herman, Reds; Lombardi, Reds; Manush, Senadores; Johnson, Red Sox; Schulte, Browns; Reynolds, Senadores; McNair, Atléticos, uno cada uno.

Derrotaron a los Atléticos en el Noveno Episodio

Mahaffey, que sustituyó a Freitas en el box, botó el juego con su pitching wild

ST. LOUIS, junio 15. (US.)—Anotando dos carreras en el noveno inning, los Browns del St. Louis vencieron esta tarde 9 por 8 en el primer juego de la serie, a los Atléticos del Filadelfia.

Mahaffey, que relevó a Freitas en el box de los A's, botó el juego en el noveno. Después que un single de Ferrell había empujado la carrera del empate, Mahaffey llenó las bases y a continuación le dió un dead ball a Levey.

En el quinto, un triple de Ferrell metió tres carreras de los Browns.

FILADELFIA

	V.	C.	H.	O.	A.	E.
Bishop 2b	3	2	1	3	6	0
Cramer rf	6	2	2	1	0	0
Cochrane c.	2	0	0	3	0	0
Simmons lf	3	1	1	2	0	0
Foxx 1b	5	1	2	10	2	0
Haas cf.	4	0	1	3	0	0
McNair ss.	5	2	1	4	3	0
Dykes 3b	4	1	2	0	1	0
Freitas p.	1	0	0	0	0	0
Mahaffey p.	2	0	0	0	0	0
Totales	35	8	11	26	12	0

Nota: había dos outs cuando se hizo la carrera decisiva.

SAN LUIS

	V.	C.	H.	O.	A.	E.
F. Schulte cf	4	2	1	2	0	0
Burns 1b	4	3	2	12	1	1
Campbell rf	4	1	2	0	1	0
Goslin lf	5	0	0	2	0	0
Ferrell c.	5	2	3	8	0	0
Melillo 2b.	3	0	0	2	5	0
Grimes 3b.	3	0	1	0	1	1
Storti 3b	2	0	1	0	0	0
Levey ss.	4	0	2	1	1	0
Hadley p.	3	1	1	0	3	0
Stewart p.	0	0	0	0	1	0
Gray p.	0	0	0	0	0	0
J. Schulte (1)	1	0	0	0	0	0
Totales	38	9	13	27	13	2

(1) bateó por Stewart en el 8o.

Anotación por entradas

Filadelpria	200 500 100—8
San Luis	011 040 102—9

Sumario

Empujadores: Simmons 2; Grimes; Schulte; Cramer; Foxx 2; Haas 2; Burns; Ferrell 4; McNair; Campbell; Levey. Two base hits: Foxx; Campbell; Burns; Ferrell. Three base hits: Ferrell; Hadley. Home runs: F. Schulte; McNair. Sacrifice hits: Cochrane; Freitas 2. Bases robadas: Dykes. Quedados en bases: San Luis 9; Filadelfia 12. Dead ball: Mahaffey a Levey. Struck out: Hadley 4; Stewart 1; Gray 2. Bases por bolas: Hadley 6; Stewart 2; Gray 1; Freitas 3; Mahaffey 2. Hits: a Freitas 7 en 4 y dos tercios; a Mahaffey 6 en 4; a Hadley 11 en 6; a Stewart 0 en 2; Gray cero en 1. Pitcher ganador: Gray. Ptcher perdedor: Mahaffey. Double plays: Bishop a Foxx. Umpires: Deneen y Ormsby. Tiempo: 2:15.

LA FEROCIDAD DE SCHMELING ES EN EL ENTRENAMIENTO

Esto conviene después de todo, pues ello será para que mayor público concurra

Por Joe JACOBS

(Manager del campeón heavy weight Max Schmeling)

KINGSTON, junio 15. (US). Algunos buenos amigos que han visto a Jack Sharkey en su role de Frankenstein en Orangenburg se han llegado a mí, temerosos de que el terrible Sharkey sea muy grande fuerte y muy duro para el campeón.

Espero que Jack continúe dando esta ilusión de poder. Aumentará la entrada. Pero después que mis amigos vean a Max en acción aquí, se sentirán mejor. Esa ferocidad en el training es una buena pose, pero nada quiere decir.

¿Recuerdan ustedes a Jack Mc Auliffe II, que fué matcheado con Luis Angel Firpo en el primer beneficio del fondo de la leche, en un programa al aire libre? Bien, Mc Auliffe era tan terrible en el training que sus sparring tenían que ser armados con petos de base ball, inflados, para protegerlos. Su manager explicaba que esto era necesario para impedir que Mc Auliffe les hiciera papilla las costillas. Y Firpo lo acabó con unos cuantos golpes.

Eso es lo que dan luego tales acometidas contra los sparring partners. Schmeling siempre espera que le peguen en una pelea y se entrena para eso. A Sharkey no le agrada que le peguen en el training y si alguno de sus compañeros deja ir la mano, Jack se enfurece y lo pone de patitas en la calle.

Ustedes recordarán que Jack desembarcó sus mejores golpes con la derecha sobre Schmeling en su primera pelea, la misma derecha que acabó con Tommy Loughran. Max la aguantó y comenzó su rally en el mismo round. Ahí fué dónde Sharkey perdió el almidón y al recibir unos cuantos punches más de Schmeling en los siguientes rounds, tomó el subway y acabó.

Su pelea con Stribling convenció a muchos que dudaban de su poder, que le hacía falta recibir castigo antes de pelear a toda velocidad. Nadie sabe lo que este muchacho tiene dentro. Pero lo verán dentro de poco.

Bronson Asegura el Triunfo de Sharkey

El Vasco Isidoro Castañaga Fué Mucho Para Hans Birkie a Quien Derrotó por Puntos en 10 Rounds

Desde el punto de vista financiero la pelea fué un desastre, pues sólo concurrieron unas dos mil personas. En el cuarto round «Isi» puso groggy al californiano y el público pidió el K. O.

SOLO CONCURRIERON A VER LA PELEA 2,000 FANATICOS

QUEENSBORO STADIUM, junio 15. (US) Isidoro Castañaga, el heavy weight vasco tan bien conocido de los fanáticos de boxeo de la Habana, superó a Hans Birkie de Oakland. Cal. en el star bout a 10 rounds, del programa de esta noche. Isidoro pesó 191 y media libras y Birkie 194.

Bajo el punto de vista financiero, el match fué un fracaso. Apenas 2,000 personas presenciaron la pelea.

El vasco dobló al californiano con un derechazo al estómago en el segundo round. Nadie tuvo dudas del poder que hay tras de los hombros musculosos de Gastañaga. Parece el único europeo, fuera de Max Schmelin, que sabe cómo pegar.

Birkie es un hombre fuerte y puede asimilar una buena cantidad de castigo. Durante el primer round, fué evidente que el vasco estaba tomándole la medida, pues permitió a Birkie forzar la pelea y lograr evitar los golpes de Isidoro.

En el tercero, sin embargo, Birkie pegaba libremente en el estómago del español y Gastañaga no podía contrarrestar el ataque. En el 4o. «Isi» sacó sangre de la boca de Birkie con una hermosísima derecha. Al sonar la campana, sacudió a su rival con un izquierdazo a la quijada y el golpe hizo que la concurrencia pidiera a gritos un K. O.

En el 6o. Isi fué reconvenido por pegar bajo. Entonces castigó a Birkie con las dos manos y el californiano estaba «groggy» al sonar la campana. Birkie fué enviado, dando vueltas, a su esquina en el séptimo, cuando el español pegó un hermoso «hook» a la quijada, pero Birkie volvió y castigó la boca de Gastañaga con rápido fuego de izquierdas.

Isi tuvo a Birkie a su disposición en el séptimo, otra vez, con poderosas izquierdas y derechas al estómago. En el 8o. Birkie comenzó a la defensiva y manteniendo la guardia alta. En el 9o. Isi casi acaba con el californiano, por medio de una terrible derecha que hubiera noqueado a cualquier otro heavy weight. Pero Birkie es el viejo Joe Grimm de nuestros días y pudo recibir todo cuanto le enviaba el vasco sin titubear. Se mantenía firme y recibiendo castigo como un héroe.

Las piernas de Birkie estaban doblándose al terminar el noveno, pero logró mantenerse en pie y con los brazos en alto. Al sonar la campana agarró a Isi con una izquierda al estómago que envió al vasco a las sogas.

En el 10o. Isi atacó con las dos manos al cuerpo, recibiendo los golpes de Birkie en los brazos y hombros. Isi sacaba sus golpes desde el mismo suelo, pero todos muy «wilds». Al mediar el round, recibió una buena cantidad de aplausos cuando pegó un derechazo a la quijada y Birkie se vió obligado a agarrarse. Siguió el bombardeo y Hans lucía groggy, pero continuó peleando hasta la campana.

Jimmy Farley noqueó a Joey Green en el primer round del preliminar inicial a cuatro episodios. Abe Feldman superó a Al White en otro preliminar.

Tiger Flowers, un boxer de color, de peso completo, que ha sido sparring partner, de Jack Sharkey, fué noqueado técnicamente por Adoph Pickle Heinz, ex-campeón heavy weight de la marina americana.

En el octavo round, Flowers estaba en pésimas condiciones. Desde el principio había recibido mucho castigo. En el séptimo sangraba copiosamente de la nariz y boca y el referee, para evitarle más castigo, suspendió la pelea.

LA PELEA DE CHOCOLATE ROGER BERNARD HA SIDO SUSPENDIDA PARA HOY

FILADELFIA, junio 15. INS.—La pelea entre Kid Chocolate y Roger Bernard, que estaba anunciada para esta noche, aquí, ha sido pospuesta para mañana, jueves, por la noche, a consecuencia de la lluvia.

CHICK HAFEY PODRA IR DE NUEVO AL JUEGO EN POCOS DIAS, HA DICHO

CINCINNATI, junio 15. (US.)—Sentado en el portal de su casa, Chick Hafey escuchaba una estación de radio local dar los detalles del match entre Cincinnati y Brooklyn esta tarde.

«Me agrada ver que Babe Herman ha encontrado su paso», dijo Chick, «y que Lombardi ha pegado otro home run. Ese muchacho sabe darle a la bola. Creo que los Reds han estado tan mal últimamente debido a la poca suerte.»

Hafey modestamente admitió que su ausencia del line up tal vez pueda haber perjudicado al team, pero que la caída se debe a la mala suerte.

«Pronto estaré con ellos, bateando como suelo hacerlo», dijo. Chick ha venido sufriendo de influenza pero ya está en plena convalecencia y hoy escribió a Howley anunciándole su pronto regreso al line up.

LA LLUVIA AYUDO A LOS PHILLIES DERROTAR AL TEAM DE LOS CAMPEONES

FILADELFIA, junio 15.—US.—En un juego reducido a seis innings, por la lluvia, los Phillies se anotaron un triunfo de 7 por 4 a fuerza de batting, sobre los Cardenales del St. Louis.

Cada club anotó cuatro carreras en el primer inning, pero los Phils repitieron y pisaron la goma otras dos veces en el segundo, cuando Chuck Klein bateó un homer. Ed Holley pitcheó todo el juego por el Fila, mientras Johnson y Stout actuaban por el St Louis.

		C.	H.	E.
St. Louis	400 000	4	8	0
Filadelfia	420 010	7	12	0

Baterías: Johnson, Stout y Mancuso. Holley y V. Davis.

UN POSIBLE MATCH FINAL: VINES CON EL FRANCES COCHET

La derrota del primero en su match con Hopman fué comentada en Inglaterra

Por THOMAS C. WATSON

WINBLEDON, Inglaterra, junio 15 US.—Los oficiales de Winbledon completaron hoy sus «seedings» con la vista fija en un posible match final entre el campeón inglés Elsworth Vines Jr., poseedor del título de los Estados Unidos y el campeón francés, Henri Cochet.

Unas horas más tarde, los oficiales estaban asombrados. Vines, sembrado con el número 1, era eliminado en el tercer roud del campeonato de Harry Hopman, de Australia. El hombre de los antípodas derrotó a Vines 0—6; 6—2; 6—3.

El «seeding» del campeonato femenino en Wimbledon, puede dar como resultado, si todo sale a pedir de boca, un final entre Mrs. Helen Wills Moody, de California y Fraulein Hilde Krahwinkel, de Alemania. La labor a desarrollar por Mrs. Moody es comparativamente fácil ya que la única oposición seria, en sus matches iniciales la tendrá de Mrs. L. A. (Kitty McKane) Godfrey.

El trabajo de Vines es más duro. Aún cuando su primer encuentro será contra el francés E. Duplaiz, se espera que pueda enfrentarse con Hopman. A pesar de su pobre demostración de hoy, hay la creencia de que Vines puede derrotar al australiano ya que los cinco sets de Wimbledon le dan mejor chance que los tres del campeonato de Londres.

En los semifinales probablemente se verán frente a frente Vines contra F. J. Perry, de Inglaterra y Cochet contra H. W. Bunny Austin.

Queridas Mejillas:-

No las culpo porque me duelan tanto. Han sido víctimas de alguna terrible hoja de afeitar. Pero no se apuren, ¡llegó el descanso para ustedes!

Las Hojas Gem de doble vida son tan afiladas que ustedes no podrán darse cuenta de que yo me estaré afeitando. ¡Siempre están afiladas! Pero eso no es todo-- son también más gruesas y más consistentes y por eso la barba desaparece al instante ante su filo.

Exija las Genuinas HOJAS GEM

Distribuidor E. HAUSMANN Zulueta 36-F, Habana

Un Joven Atleta Criollo Sin Mucha Publicidad, Logra Grandes Triunfos en Eventos de Track por Louisiana

Se trata del hijo del Cónsul de Cuba en New Orleans. En un reciente track meet efectuado en Convington, La, logró altos honores. Es un relámpago en las justas de velocidad

GANO TRES EVENTOS Y QUEDO SEGUNDO EN OTRO

Por Pedro GALIANA

Las Olimpiadas de 1932 no se verán favorecidas con una fuerte representación criolla en atletismo, que es el evento principal de las competencias, pero noticias que hemos recibido nos permiten asegurar que «estamos fabricando para el futuro», y no luce aventurado afirmar que en cualquier otra competencia internacional que se efectúe, Cuba tendrá un bonito chance de enviar atletas perfectamente preparados, con cualidades suficientes para dejarnos en buen lugar.

Algunos de estos muchachos serán producto nuestro, nacidos, criados y educados deportivamente entre nosotros, y otros vendrán del extranjero, donde cursan actualmente sus estudios, logrando distintos honores que les hacen aparecer como «prospectos estupendos» para que nuestro país pueda contar con algún campeón mundial en cualquier evento.

El New Orleans States, un periódico altamente deportivo que se edita en la hermosa ciudad sureña, trae en uno de sus últimos números detalles muy interesantes relacionados con hazañas realizadas por un bello retoño de este país.

Se trata de Rodolfo Betancourt, hijo del cónsul cubano en New Orleans, que está cursando sus estudios en el St. Paul College, de Covington, La.

UNA ESTRELLA EN EMBRION

No puede decirse que el jovencito Betancourt, de juvenil fisonomía, pero de férrea constitución física, sea un nuevo Frankie Wykoff, en los 100 metros, ni un moderno Ted Meredith en las 440 yardas, pero, una afirmación modesta, en el sentido de que el muchacho tiene «abundante tela por donde cortar» no parece aventurado por el momento.

En recientes competencias celebradas entre equipos colegiales el jocen Rodolfo logró altos honores en distintos eventos, apoderándose del trofeo que se ofrecía al ganador.

Es Betancourt un pequeño «as» de las distancias cortas. Tiene preferencia por las 100 yardas y parece de excelente disposición para superar a sus rivales en los finales. Su arrancada no es realmente perfecta. No hay que olvidar que todavía no es más que un retoño en el «sprinting», pero, generalmente termina sus eventos con una explosión de velocidad, y eso le hace conseguir magníficos tiempos en las distancias.

En el último dual meet del St. Paul College que es uno de los mejores colegios del estado de Louisiana, Betancourt ganó tres eventos y finalizó segundo en otro para acumular el mayor número de punto del track meet. Sus éxitos cristalizaron en las 100 yardas en las 440 yardas y en el salto alto.

ES UN NIÑO TODAVIA

De este muchacho Betancourt pueden esperarse muchas cosas buenas en el futuro, y no dudamos de que dentro de un par de años sea una de nuestras estrellas del field. Todavía es un niño. Apenas si ha cumplido 17 años. Pero criado en los Estados Unidos, donde reina la buena constitución física como característica, se está construyendo estupendamente y parece listo para resultar un atleta de cuerpo entero.

Rodolfo Betancourt no es conocido ahora entre los fanáticos cubanos, pero, será conveniente que nadie eche su nombre al olvido, pues dentro de poco tiempo tendremos que hacernos eco de nuevas hazañas suyas, y llegará un momento en que nos veremos forzados a aceptarlo como uno de los nuevos conquistadores del mundo atlético que impera por el Sur de los Estados Undios.

BRONSON ASEGURA QUE SHARKEY LE GANARA AL TEUTON

Y Bronson es nada menos que el mismo que anunció la caída de Jack Dempsey

(Por Sid MERCER)

ORANGEBURG, Nueva York, junio 15 (US.)— Si tiene usted pensado dedicar alguno de sus pesos sobrantes a una apuesta sobre el resultado de la pelea entre Sharkey y Schmeling, escuche algunas de las observaciones de un hombre que realmente puede ser calificado como un experto sobre la forma de pelea.

Jimmy Bronson fué consejero de Tunney en su training camp y second principal en los dos famosos encuentros del campeón retirado con Dempsey. Fué uno de los primeros en «radiar» la declaración de que Dempsey perdería su título en Filadelfia. Claro que nadie le prestó atención en esos momentos.

Ahora Bronson vió al marinero y escuchen lo que dice:

«Estoy asombrado de ese hombre —dijo Bronson, de Sharkey—. Lo he visto entrenarse para todas sus peleas grandes desde que derrotó a Harry Wills y el hombre está ahora más que nunca cerca de la perfección en su forma. No podría estar en mejores condiciones y su boxeo es espléndido. Es difícil suponer que haya un hombre que pueda mantenerse en pie frente a Sharkey, actualmente. Pero claro, todavía no sabemos lo que hará Schmeling.

«El trabajo de pies de Sharkey, su precisión y su pegada rápida y en el sitio deseado, es maravilloso. No creía que pudiera llegarse a tal perfección.

EL ÚNICO

LOS DOS FAROS DEL 1880

El año de 1880, que señala el perfeccionamiento por Edison de la lámpara eléctrica incandescente, señala también el descubrimiento, por la casa de Henry K. Wampole y Cia., del método, original y de su exclusiva propiedad, de obtener el Extracto de Hígado de Bacalao, *despojado del aceite y de la grasa*, que constituye el ingrediente principal de la PREPARACION DE WAMPOLE.

El mundo entero acaba de celebrar ruidosamente el semi-centenario del maravilloso invento de Edison con un merecidísimo tributo al sabio cuyo genio ha iluminado literalmente al mundo. La PREPARACION DE WAMPOLE, por su parte, que también ha iluminado el rostro de millares de jóvenes pálidas y de niños anémicos, recibe diariamente el testimonio de agradecimiento de millares de pacientes que con su uso han recobrado la salud, las fuerzas y la alegría de vivir.

Para iluminar, no hay como la bombilla de Edison.

Para los catarros, la bronquitis, la anemia, el raquitismo, la debilidad, el cansancio y la convalecencia, es decir, para fortalecer el organismo, enriquecer la sangre y aumentar la resistencia del cuerpo contra la enfermedades consuntivas, no hay como la PREPARACION DE WAMPOLE.

Si usted lo duda, encienda una bombilla eléctrica.... y

¡COMPRE UN FRASCO DE LA PREPARACION DE WAMPOLE!

Tan Buena Durante el Verano como en Invierno

WAMPOLE

LOS ELEGANTES CONCURRIRAN EL VIERNES AL H. MADRID

Quince empates con el trágico concurrieron en el gran primero. Lo ganaron Salvador y Azpeitía. Lo perdieron Pastrana y José Mary. Brava primera quincena del estelar, triunfando Vallejo y Labat. Ganaron el cierre: Guillermo y Zamora

ESTELAR DE HOY: EMILIO Y LABAT VS. ITURRINO Y MINA

Miércoles elegantón. Comparecen todos los elegantes que lo son y todos los que creen que lo son, porque tienen la mar de trajes caros en el armario-ropero; comparecen también con éstos y los otros comparecientes las más bellas y elegantes mujeres, alto prestigio y alto señorío de la Casita-Criolla, que si aparece deslumbradora como todas las noches de gala y moda, también está plena de gente flotante en la belleza, gracia y fragancia del género femenino de que hablamos antes.

Pasó dulce y amorosa blanca; pasó San Juanito, tan verbenero y tan juncal, lanzando las virutas azules de la picadura p'rfomada, que ardía en su cachimba inmortal, y en esto llegó el Himno vasco, que no es lo mismo que si llegara el tío con la botija de la leche. Hízose el silencio, montó en su columpio, mágico y trágico la blanca, redonda y cantarina pelota, y al que Dios se la dió San Pedro se la bendiga. Peloteaban el primer nocturno los blancos Salvador y Azpeitia y los azules Pastrana y José Mary, y peloteaban como cuatro leones del desierto de cemento, exaltando los ánimos y metiéndonos en un corre-corre azarante y anárquico, ya que pasaron pariguales y arrogantes por 4; 5; 6; 7; 8; 9; 14; 16; 17; 18; 20; 24; 25; 28 y 29. Trágica con alarido trágico. Lo ganaron los blancos. De paso que pedíamos árnica aplaudimos en justicia la gran pelea. Boletos a $1.80. Boletos de la primera quiniela, de Ozquilla, a $5, y la de Ozquilla y de Cubota, a $20.

Muchas gracias.

Y reparadas las averías de chaleco y de corazón con que nos obsequiaron los prologuistas, le entramos serenos y valientes al gran estelar, que podía resultar también de la serie anárquica, ya que se metían en el pleito los blancos Emilio y Epifanio, contra los azules Vallejo y Labat Menor. En toda su primera quincena la gente peloteó bravo, pegó con rudeza, se desplegaron con gallardía y en tan magnífico equilibrio florecieron los aplausos y los empates en 7; 9; 10; 12 y el catorce, que lo tuerce todo. No volvieron a repetirse. Los dos azules desenfundaron sus hachas de oro, y en cuanto que las vieron cabrillear, tajantes y cortantes, los dos blancos, se pusieron negros de miedo y palmaron cuando les colgaban en su ventana el tanto 23. Boletos a $1.80. Boletos de la segunda quiniela, de Vallejo, a $11, y la de Vallejo y Labat, a $8.

Y entramos en la última fase del elegante miércoles; entre los blancos Guillermo y Zamora y los azules Ozquila y Cubota, nada. Nada. Ni un solo empate. Dos tandas iracundas y violentas. Lo ganaron los blancos. Los azules quedaron en 27. Boletos a $2.70.

DON FERNANDO.

A LOS FANATICOS

A partir del día 18 de junio corriente, quedan anuladas todas las entradas de favor concedidas por esta empresa.

Nuestros clientes pueden obtener abonos intransferibles, por diez funciones, al precio de $3, o sea a razón de $0.30 por función, con derecho a la entrada y asiento de Cancha.

PROGRAMA HABANA MADRID

Para la función de hoy a las 8 y 45 de la noche:

PRIMER PARTIDO a 30 tantos: Constante y Echanique blancos, contra Salvador y Zamora azules. A sacar los blancos del cuadro 14 y los azules del 14½.

PRIMERA QUINIELA a 6 tantos: Petit Cubota, Salvador, Constante, Echanique, Zamora, Pastrana. A sacar del cuadro 14.

SEGUNDO PARTIDO a 30 tantos: Emilio y Labat Menor blancos, contra Iturrino y Mina, azules. A sacar blancos y azules del cuadro 14½.

SEGUNDA QUINIELA a 6 tantos: Mir, Gayarre, Iturrino, Sarmiento, Emilio, Labat Menor. A sacar del cuadro 14.

TERCER PARTIDO a 30 tantos: Ozquila y Azpeitia blancos, contra Alí y Montes Mayor azules. A sacar blancos y azules del cuadro 14½.

CON MANO DURA HA ACTUADO EL "CLUB HIPICO"

Después de las doce de la noche de ayer, tras deliberar y estudiar las declaraciones de más de sesenta jockeys, trainers y dueños de caballos, los oficiales del Club Hípico de Cuba dictaron su fallo en el caso que a todos los fanáticos hípicos ha venido intrigando desde el domingo. El fallo es:

A. Horton, prohibida su entrada en los terrenos del Club Hípico de Cuba. Retirada su licencia de entrenador y los ejemplares Loys Ormont y Lady Viola no correrán más bajo el Club Hípico de Cuba, ni permanecer en Oriental Park, diez días más después de esta fecha.

H. González, O. Pernia y S. Lipiec, suspendidos indefinidamente y no podrán penetrar en el Hipódromo de Marianao.

A. Perdomo, suspendido hasta el primer sábado de julio, por guiar indiferentemente a Sureway. Este ejemlar no correrá hasta nuevo aviso.

Este acuerdo ha sido tomado por los stewards señores George Foster, Robert Mc Ardle, doctor Eduardo de Cárdenas y José Martell.

Telas Inglesas «TRITWIST» de medio tiempo, nuevos estilos—Almacenes de Paños de SOBRINOS DE NAZABAL. Muralla 70

Resultado de los juegos de ayer

LIGA NACIONAL

Gigantes, 6; Cubs, 3.
Rojos, 5; Dodgers, 1.
Piratas, 5; Braves, 2.
Phillies, 7; Cardenales, 4.

LIGA AMERICANA

Indios, 9; Red Sox, 3.
Tigres, 7; Senadores, 6.
White Sox, 2; Yankees, 1.
Browns, 9; Atléticos, 8.

ESTADO DE LOS CLUBS

	Chi.	Bos	Pitts	N. Y	Brool	Card	Fila	Cincl	Gan	Ave
Ch.	x	3	6	1	4	7	3	7	31	574
Bos	2	x	1	8	10	3	6	0	30	545
Pitts.	4	1	x	0	3	9	2	6	25	510
N. Y.	1	3	1	x	3	3	8	6	25	500
Broo.	4	5	2	7	x	2	5	2	27	482
S. L.	4	3	4	1	1	x	3	9	25	481
Fila	1	6	4	6	6	1	x	4	28	475
Cin	7	4	6	2	2	2	4	x	27	443
Pdos.	23	25	24	25	29	27	31	34	x	

	Yank	Was	Fila	Det	Clev	S. L.	Chi	Bos	Gan	Ave
N. Y.	x	6	8	5	7	2	1	9	38	691
Was	7	x	7	2	1	1	5	9	32	561
Fila	6	5	x	5	4	2	1	9	32	561
Det	1	1	3	x	7	7	9	1	29	537
Cle	1	0	4	5	x	9	9	3	31	534
S. L.	0	7	1	4	4	x	6	7	29	527
Ch.	1	2	0	4	4	4	x	5	20	370
Bos	1	4	2	0	0	1	3	x	11	204
Pdos.	17	25	25	25	27	26	34	43	x	

JUEGOS SEÑALADOS PARA HOY

LIGA NACIONAL

San Luis en Filadelfia.
Chicago en New York
Cincinnati en Brooklyn
Pittsburgh en Boston

LIGA AMERICANA

Filadelfia en San Luis.
Washington en Detroit.
Boston en Cleveland.
New York en Chicago.

M.E.C.D. 2016

Al Vencer los Gigantes a los Cubs Pasaron al Cuarto Lugar

Una Mofa de Bill Herman Facilitó el Triunfo de los Gigantes Que Han Pasado a Ocupar el 4º Puesto

El manager Terry se puso tan contento cuando vió el score del juego que estaba en la nevera de los «Cubs», empatado, que dió el hit que hacía falta para ganar. La suerte lo favoreció

POLO GROUNDS, junio 15, (US.)—Los Cubs fueron vencidos seis por tres por los conquistadores Gigantes, que aumentaron su racha de triunfos a seis consecutivos y pasaron a ocupar una posición digna en la primera división, debido a la derrota de los Dodgers del Brooklyn, por los Reds del Cincinnati.

Los Gigantes están ahora en cuarto lugar. Durante la mayor parte de lo que va de temporada, han estado en la segunda división.

Para ganar hoy tuvieron que «venir de atrás» y realizar un rally de cinco carreras en el octavo inning. Un fumble de Bill Herman, segunda base de los Cubs, permitió a los Gigantes anotar dos carreras y empatar el score. Los «breaks» estuvieron de parte del joven manager Terry, ya que el roller fué directamente donde Herman, y si éste no hubiese pifiado la bola, los Gigantes hubieran sido puestos fuera. Pero como la suerte lo quiso, Herman contribuyó inocentemente a dar alegría a los muchachos de Polo Grounds.

El manager Terry se puso tan contento cuando vió el score empatado que disparó un single por el short para empujar la carrera decisiva. Ott y Jackson, más tarde, pegaron otros dos hits para empujar dos carreras. Fué una pelea hasta el último momento y los Gigantes demostraron más clase que nunca, en lo que va de año.

Fué un caso de tomar ventaja a la menor oportunidad de anotar. Los muchachos de Terry las aprovecharon todas y se vieron premiados con el triunfo y el salto a la primera división.

CHICAGO

	V.	C.	H.	O.	A.	E.
English 3b.	3	1	2	2	1	0
Herman 3b.	4	1	2	3	3	1
Cuyler rf.	4	0	0	1	0	0
Stephenson lf.	4	0	1	1	0	0
Moore cf.	3	0	0	2	0	0
Grimm 1b	4	0	2	7	1	0
Hartnett c.	4	0	0	6	0	0
Jurges ss.	3	0	0	2	3	0
Malone p.	3	1	1	0	1	0
Gudat (4)	1	0	0	0	0	0
Richbourgh (5)	1	0	0	0	0	0
Totales	34	3	8	24	9	1

NEW YORK

	V.	C.	H.	O.	A.	E.
Critz, 2b	4	1	1	3	1	0
Fullis, lf	4	0	1	1	0	0
Lindstrom, cf	4	1	0	2	0	0
Terry, 1b	4	1	2	6	0	0
Ott, rf	4	0	1	4	0	0
Jackson, ss	4	0	1	2	2	0
Hogan, c	2	0	1	6	0	0
Vergez, 3b.	2	1	1	1	0	0
Fitzsimmons, p	2	0	0	1	3	0
Koenecke (1)	0	1	0	0	0	0
Allen (2)	1	1	0	0	0	0
Leslie (3)	0	0	0	0	0	0
O-Farrell, c	0	0	0	1	0	0
Gibson, p	0	0	0	0	0	0
E. Moore, 3b	0	0	0	0	0	0
Totales	31	6	8	27	6	0

Chicago . . . 100 020 000—3
New York . . . 001 000 05x—6

Home runs: Vergez.

Two base hits: English 2; Stephenson, Terry.

Cerreras producidas por los bateadores: Herman 1; Vergez 1; Stephenson 2; Terry 1; Ott 1; Jackson 1.

Double plays: Jurges a Herman a Struck outs: Fitzsimmons 5; Malone 5; Gibson 1.

Bases por bolas: Fitzsimmons 1; Malone 2é Gibson 0.

Umpires: Magerkurth, Baur y Rigler.

Observaciones: (1) bateó por Vergez en el 8o. (2) corrió por Hogan en el 8o. (3) bateó por Fitzsimmons en el 8o. (4) bateó por Jurges en el 9o .(5) bateó por Malone en el 9o.

PERDIERON OTRO JUEGO LOS PITCHERS DE LOS SENADORES. SCORE 7X6

NAVIN FIELD, junio 15.—US.—El maltratado staff de lanzadores de los Senadores del Washington, sufrió un nuevo revés hoy, al batearls los Tigres a Crowder, Thomas y Burke 11 hits y vencerlos con score de 7 por 6.

Cuatro carreras en el sexto, seguidas por dos más en el séptimo, permitieron a los locales asegurar el game. Los Senadores estuvieron a punto de empatar en el noveno, cuando anotaron dos carreras.

Heinie Manush bateó cuatro hits, incluyendo un home run, mientras Carl Reynolds también pegaba otro cuadrangular.

	C.	H.	E.
Washington	6	11	0
Detroit	7	10	1

Baterías: Crowder, Thomas, Burke y Spencer. Wyatt, Hogsett y Hayworth.

LIGA DEL SUR

Todos los juegos de este circuito fueron suspendidos por la lluvia.

Babe Herman Fué el Héroe del Brooklyn

LOS INDIOS VENCIERON FACILMENTE AL BOSTON QUE BATEO NUEVE HITS

LEAGUE PARK, Cleveland, junio 15.—US.—Los Indios del Cleveland abrieron una serie de cuatro juegos con los Reds Sox, ganándoles 9 por 3 en match inicial.

El Boston le bateó a Wes Ferrell 10 hits, mientras los Indians pegaban 14 a Michaels, Lisenbee y Moore, Earl Averill bateó su décimo segundo homer del año y Johson anotó otro cuádruple para los Sox.

		C.	H.	E.
Boston	000 001 020	3	9	5
Cleveland	203 201 01x	9	14	1

Baterías: Michaels, Lisenbee, Moore y Tate. Ferrell y Sewell.

FUERON SILENCIADOS POR EL VIEJO JONES LOS SLUGGERS DEL NEW YORK QUE PERDIERON CON EL CHICAGO 1x2

El encuentro resultó uno de los duelos de pitchers más reñidos de la temporada, pues el veterano Pennocks también pitcheó «a la campana» y perdió por un mal momento de Lyn Lary

(Por BILL SLOCUM, de la «Universal Service»)

CHICAGO, junio 15, (US.)—Tres viejos brazos de lanzar, cuya edad oscila entre los treinta y ocho y los cuarenta y cinco abriles, jugaron hoy con una bandada de jóvenes bateadores y ofrecieron uno de los duelos de lanzadores más notables de la temporada. Al final, la vejez, representada por los cuarenta y cuatro años de Red Faber, defendía valientemente el fuerte contra el asalto de la sección de dinamiteros representada por la tanda de bateadores de los Yankees—Messrs, Ruth, Gehrig y Chapman—que fueron retirados con velocidad y precisión para dar a los White Sox una victoria de 2 por 1 sobre los leaders de la Liga.

Faber no entró en funciones hasta el noveno. Hasta ese momento, el asunto había estado a cargo de Sam Jones, otro joven de cuarenta años y de Herb Pennock, el más joven de los pitchers usados en la tarde. Y Herb cumplió los treinta y ocho en febrero. La juventud fué bien servida toda la tarde—de lo que no quería.

Pennock debió salir victorioso, de no ser un desgraciado mal momento de Lyn Lary con dos outs en el octavo inning. Herb había dominado a los Sox tan completamente por espacio de siete actos que solamente un player le había podido llegar a primera, pero la tormenta estalló en el octavo. Comenzó ponchando a Charley Berry, un bateador de emergencias, pero Bob Seeds le disparó un triple al centro y Jack Hayes le siguió con un single al mismo jardín. Esto empató el score a 1.

Selph fué out fácil en primera y entonces Fothergill bateó otro roller a Lary, que hubiera completado el tercer out. La bola se le escapó por entre las piernas a Lary y Hayes anotó desde segunda la carrera del triunfo.

Jones había salido para dar paso a un bateador de emergencias en el octavo y esto trajo a Faber al box, para enfrentarse a Ruth, Gehrig y Chapman. Babe dió un fly a Seeds, Gehrig un palomón a Hayes y Chapman un roller.

El décimocuarto home run de Lou Gehrig, fué la única carrera anotada por los Yankees a Jones. El otro único hit que le batearon, de alguna extensión, fué un doble de Lazzeri, que cristalizó después de dos outs en el segundo inning, el mismo acto de donde Lou pegó su cuadrangular.

NEW YORK

	V.	C.	H.	O.	A.	E.
Combs cf	4	0	0	3	0	0
Sewell 3b	4	0	1	0	3	1
Ruth lf	4	0	1	0	0	0
Gehrig 1b	4	1	2	13	1	0
Chapman rf	4	0	0	1	0	0
Dickey c.	3	0	1	5	1	0
Lazzeri 2b.	3	0	1	0	3	0
Lary ss.	3	0	0	1	1	1
Pennock p.	3	0	0	1	3	0
Totales	32	1	6	24	12	2

CHICAGO

	V.	C.	H.	O.	A.	E.
Funk cf	3	0	0	2	0	1
Seeds cf (2)	1	1	1	1	0	0
Hayes 3b.	4	1	1	2	0	0
Selph 2b.	4	0	0	1	3	0
Fothergill rf	4	0	0	3	0	0
Fonseca lf	3	0	0	2	1	0
Kress ss.	3	0	1	3	3	0
Sullivan 1b	3	0	1	10	0	0
Grube c.	3	0	2	2	0	0
Jones p.	2	0	0	0	1	0
Faber p.	0	0	0	0	0	0
Berry (1)	1	0	0	0	0	0
Totales	31	2	6	27	8	1

(1) bateó por Jones en el 8o.
(2) Bateó por Funk en el 8o.

Anotación por entradas

New York . . . 010 000 000—1
Chicago . . . 000 000 02x—2

Sumario

Empujadores: Gehrig y Hayes. Two base hit: Lazzeri. Three base hit: Seeds. Home run: Gehrig. Base robada: Grube. Struck out: Jones 2; Pennock 2. Double play: Fonseca a Kress a Sullivan. Hits: Jones en 6 8. Pitcher ganador: Jones. Umpires: Guthrie y Geisel. Tiempo: 1:45.

TODO motor rinde mejor funcionamiento, potencia y economía con las nuevas y mejoradas bujías Champion. Le resultará a Ud. provechoso instalarlas ahora.

Representante de la fábrica: C. H. MacKay
Avenida 7, entre 34 y 36, Miramar
Habana

Bujías Champion
TOLEDO, OHIO, E. U. A.

Balompié

Por FERNANDO DE GALARZA

GRAVES E IMPORTANTES ACUERDOS ADOPTO EN SU SESION SEMANAL, EL COMITE DIRECTIVO DE LA FEDERACION DE FUTBOL DE LA HABANA

Muy breve el comentario. Los acuerdos del Comité Directivo de la Federación de Fútbol de la Habana, clara y terminantemente expuestos, en su nota oficial ,dejan entrever perfectamente, el alcance de las causas que los motivaron.

Algunos de ellos graves, acusan más que la falta al principio deportivo ,la falta a ese otro principio sobre el que firmemente descansa el deporte: el principio educativo.

De lamentar y de censurar que se haya llegado a esos extremos, porque, en cualquiera de las cuestiones que puedan presentarse entre los miembros de un organismo y en sus relaciones ,aun cuando en ellas actue la pasión a «todo tren», siempre hay un punto de contrición, que salva la más difícil de las situaciones.

Y esta es la parte más sensible que nosotros apreciamos en varios de esos acuerdos: a tiempo una explicación por quien correspondía, al Presidente de la Federación de Fútbol de la Habana, se hubieran evitado determinaciones que dañan el deporte y desdoran esa relación indispensable entre sociedades afiliadas a un mismo organismo, cuyas representaciones están todos en la obligación de respetar, y también de exigir, cuando pueda llegar el caso, las responsabilidades de los actos, pero siempre cortésmente y en aquellos momentos en que todos reunidos, analizan la labor que se desarrolla.

Los acuerdos adoptados son los siguientes:

1.—Se dió lectura y aprobó el acta de la sesión anterior.

2.—Darse por enterados de los acuerdos adoptados por el Comité Provincial en su sesión ordinaria celebrada el día 13 de junio.

3—Referente a los acuerdos adoptados por el Colegio Provincial de Arbitros en su sesión ordinaria celebrada el día 13 de junio, se acordó lo siguiente:

A.—En vista de la denuncia que nos hacen del maltrato de palabras por parte de ciertos directivos de un club afiliado y que fué víctima el señor Dunjó ,árbitro del partido celebrado el pasado domingo entre los Clubs Juventud Asturiana e Iberia Foot Ball Club en el Campo Polar ,se acordó solicitar del Colegio que a la mayor brevedad posible nos digan los nombres de aquellas personas que le han insultado, con el fin de tomar medidas enérgicas contra los mismos, pués esta Federación velando por el prestigio del Colegio tiene el deber ineludible de castigarlos, para que hechos reprobables y antideportivos de esta naturaleza no se vuelvan a repetir.

B.—Dar cuenta a los Clubs que el Colegio Provincial de Arbitros, acordó dar de alta como árbitro de primera categoria al colegiado señor Pablo Ferré Elías.

C.—En cuanto a los demás acuerdos adoptados en dicha sesión darse por enterados.

4.—Consignar en el libro de actas nuestro agradecimiento a la Compañía Cervecera Internacional «La Polar», por habernos cedido galante y gratuitamente su campo de juego para celebrar en él todos los partidos en opción al campeonato infantil.

5—Darse por enterados y conformes con los acuerdos adoptados por la Asociación de Foot Ball de la República de Cuba de la sesión del Comité Ejecutivo celebrada en el día 6 de junio.

6—Ha sido aceptada la baja del jugador Jesús González Alvarez, del Sporting C. F.

7.—Se aprobaron las siguientes altas de jugadores: Por el Deportivo Centro Gallego, equipo infantil, Ramó Hermida Lamas, Juan Antonio Vila, Orestes de la Osa Martínez, Antonio Rodríguez Cancio ,Santiago Albisú Pedré, José Lagoa Heres, Benito Hernández Acosta y Eduardo Moreno Burlo; por el Fortuna S. C., equipo infantil, Enrique Valledor Vidal, Julio Guerra Romero, Juan Tuñas Bajeneta, Pedro Jorge Suárez, Agustín Romano Socorro, Bartolomé Bosch Blanco, Ernesto Raúl Fonseca, Gonzalo Méndez Arias, José Pulido Menéndez, y José Magriñat Rodeiro y por la Juventud Asturiana, equipo infantil, José R. Alonso Argüelles, Angel Alvarez Calá, Manuel Fernández Regueira, José Alfonso Alonso, Carlos Evert Lucas y Bartolomé Moreno Perea. También han sido aceptadas por otros equipos las siguientes altas de jugadores: Por el Olimpia S. C., Miguel Roselló Lameiro, por el Deportivo Centro Gallego, José Herrero Bulnes y Emilio Rocher Badanez y por el Rafael María de Labra, Victor Alvarez Martínez Manuel Olivares y Juan Alonso López.

8.—Descalificar QUINCE DIAS al jugador Gonzalo Codesido, del Iberia Foot-Ball Club por insultos al árbitro señor José Dunjó.

9.—Igualmente se acordó descalificar UN MES por agresión al jugador Juan Hernández Sánchez, perteneciente al Club Rafael María de Labra.

10.—En vista de la denuncia formalmente hecha por el Presidente de la Federación el que actuaba el pasado domingo como Delegado deportivo, el cual fué insultado e injuriado durante el desempeño de su cargo por parte del señor Arturo de Arana, miembro de esta Federación y secretario al mismo tiempo del Iberia F. C., se acordó por unanimidad envíra una comunicación al Iberia F. C. protestando de la actitud tan antideportiva del citado señor y haciéndole saber además, que se resolvió por unanimidad declararle persona no grata y que por tanto designen a otra persona para que represente a dicho Club ante esta Federación.

11.—Enviar una comunicación a los cronistas del periódico «El País» participándole que es completamente falso lo que publicaron con respecto a que el Presidente de esta Federación fuera a felicitar al árbitro señor José Dunjó a la terminación del Partido Juventud Asturiana—Iberia, F. C. ,celebrado el pasado domingo en el Canmpo Polar ,haciéndole saber que este Comité ve con gran desagrado tan falsa e injuriosa noticia ,pidiéndole una rectificación de sus escritos y significarles al mismo tiempo que este Comité respalda la actitud caballerosa y deportiva de nuestro Presidente, no solamente en el caso sucedido el pasado domingo sino en todo el tiempo que viene representando a esta Federación. Se acordó también enviar copias de la misma a los cronistas balompédicos de los periódicos «El Mundo», DIARIO DE LA MARINA, y «Heraldo de Cuba», rogándoles muy encarecidamente la inserción de ella en sus tan leídas crónicas.

12—Invitar para que libremente sin costo de ninguna clase puedan presenciar los partidos que en opción al campeonato infantil se vienen celebrando todos los sábados en el Campo Polar, a los alumnos de los colegios «La Salle», «Belén», «Escolapios de Guanabacoa y de la Habana», Plantel Jovellanos, Plantel Concepción Arenal, Centro de Dependientes Centro Castellano y Centro Israelita de Cuba.

13.—Designar de Delegado Económico para los partidos del próximo domingo en el Stadium Tropical, al señor Presidente de la Juventud Asturiana.

14—Programa para el sábado día 18 de junio en el Campo Polar.

CAMPEONATO INFANTIL

4. D. Centro Gallego vs. Juventud Asturiana.

15— Programa para el domingo día 19 de junio en el STADIUM TROPICAL.

1. Deportivo Templete vs. Cultural
2.10 Juventud Asturiana vs. Olimpia. S. C.
3.45 D. Centro Gallego vs. Catalunya S. C.

Delegado deportivo el señor Luciano González.

TODO LO BUENO Y MALO QUE HUBO EN EL JUEGO LO REALIZO JOHN PIET

BRAVES FIELD, junio 15 US.—En el sexto inning, John Piet, segunda base de los Piratas, metió la bola en el dogout, permitiendo anotar a dos corredores de los Braves, pero se vindicó en el octavo, con un triple que empujó dos carreras y preparó el camino para una victoria de 5 por 2, para el Pittsburgh ,esta tarde

		C.	H.	E.
Pittsburgh	000 100 130	5	15	2
Boston	000 002 000	2	5	0

Baterías: Meine, Swift y Grace, Padden. Brandt y Spohrer.

BABE HERMAN CORRESPONDIO A LOS CHEERS Y A LOS APLAUSOS DE LOS FANS DE BROOKLYN BATEANDO MUCHO

Pegó un jonrón, un triple y un doble, metiendo casi todas las carreras que derrotaron a su antiguo club. 15,000 «fans» fueron a Ebbets Field para aclamarlo. Otros tres héroes

(Por LEWIS BURTON, de la «Universal Service»)

BROOKLYN, junio 15.—US.—Floyd Caves Herman, más conocido como Babe, regresó a Flatbush ayer y encontró que todo se le había perdonado.

Ante una concurrencia de 15.000 personas que fueron a Ebbets Field para aclamarle, Herman disparó un home run, un triple y un doble, metió tres carreras y jugó papel principal en la victoria del Cincinnati, 5 por 1, sobre los Dodgers.

La causa del Cincinnati tuvo otros tres héroes, dos de los cuales son también alumnos de Flatbush. Ernesto Lombardi pegó un home run después que Babe Herman había causado todo el destrozo principal. Harvey Hendrick empujó otra carrera.

El de hoy era el día de la bienvenida de Herman. La mayoría de la concurrencia aparentemente fué al parque para ver lo que hacía, de un lado o de otro y apreciaron grandemente todo lo ofrecido.

Un clamoroso «cheer» recibió a Herman la primera vez que fué al bate. Algún que otro »bu» se dejó escuchar entre los hurrahs, pero fueron apagados por los últimos. Ocurrió eso en la primera entrada. Cuando el score estaba 3 por 2 Gilbert fué atrapado robando para completar el tercer out y Babe recibió otra ovación cuando volvió al plate en el segundo.

Babe agarró la segunda bola que le pitchearon y la envió volando a lo profundo del center, donde pegó en la baranda del grand stand y rebotó al terreno. El haber pegado en la baranda lo calificó como un home run que empataba el score y el criterio resultó ensordecedor.

Lucas abrió el tercero con un single, después de dos outs y entró en home por triple de Hendrick. Detrás vino Herman y rápidamente soltó un doble al left. Quedó en bases.

Cuando Herman volvió al bate en el quinto, Gilbert estaba en segunda y había dos outs. Los fanáticos iniciaron una enorme ovación y Babe agradeció las palmadas pegando un triple a la primera bola que le lanzaron.

Anotación por entradas, hits y errores:

		C.	H.	E.
Cincinnati	012 010 010	5	11	1
Brooklyn	100 000 000	1	7	0

Baterías: Lucas y Lombardi; Clark y Sukeforth.

CAMPO POLAR

Programa para el domingo día 19.
Segunda categoría.
Partido suspendido.
A las 3 p . m. Loma F. C., contra Deportivo San Miguel.

Federación de Fútbol de la Habana
Secretaria.

COMO VIENE

Habana, 15 de junio de 1932.
Sr. Fernando de Galarza.
DIARIO DE LA MARINA.
Presente.
Muy distinguido señor nuestro:

Adjunto tenemos el gusto de remitirle una carta dirigida a los cronistas balompédicos de el periódico «El País», la cual mucho le agradeceríamos le diera cabida en su tan leída crónica.

Esperando vernos favorecidos en esta petición, quedamos de usted, como siempre atentos Affmos y ss. ss.
Federación de Fútbol de la Habana.
Adolfo Arriba.—Secretario

Sres. Fernando Giménez y Manuel Fernández Campa.
Cronistas Balompédicos del Periódico «El País».
Presente.
Muy señores nuestros.

En cumplimiento de un acuerdo adoptado por el Comité Directivo en su sesión ordinaria celebrada en la noche de ayer, les dirigimos la presente para manifestarles que es completamente falso lo que publicaron en sus cronicas del lunes de la actual semana, respecto a que el señor Presidente de esta Federación fuera a felicitar al árbitro, señor José Dunjó a raíz de la terminación del partido Juventud Asturiana—Iberia Foot-Ball Club, celebrado el pasado domingo en el Campo Polar.

Esta afirmación clara y terminante que les hace la Federación de Fútbol es porque ha podido comprobarlo, no solamente por miembros del Comité Directivo que lo han podido presenciar, sino que además de ellos, había otras personas de reconocida honorabilidad que niegan rotundamente que el señor Presidente se digiriera al árbitro, lo que confirman ustedes en sus crónicas.

La Federación de Futbol de la Habana ve con gran desagrado que se propalen tan falsas e injuriosas noticias, pidiéndole por tanto una rectificación de lo dicho por ustedes y rogándole la inserción de esta carta en un lugar visible de ese prestigioso periódico, con el fin de dejar aclarado este incidente en beneficio de esta Fedración y del fútbol en general.

Además, les significamos a ustedes para que la afición en general conozca los dotes de caballerosidad y hombría de bien conque goza nuestro Presidente, que el Comité Directivo lo respalda en todas sus acciones, no solamente en el caso sucedido el pasado domingo en el Campo Polar sino en todo lo hecho por dicho señor durante la actuación de su espinoso cargo rigiendo los destinos de este organismo.

Agradeciéndole de antemano la publicación de esta carta, quedamos de ustedes Attos Affmos y ss. ss. **Federación de Fútbol de la Habana**
Adolfo Arriba.—Secretario

ASOCIACION AMERICANA

Kansas City 6; Indianapolis 2; primero.
Kansas City 5; Indianapolis 4; segundo.
Minneapolis 2; Toledo 5.
No había más juegos señalados.

Teléfonos Vs Lasalle; Católicos Vs Pepe Antonio Iniciarán Esta Noche la Serie Extra de Basket

Gran programa se ofrece en el floor del Club Deportivo Asturias. Una excursión del Riverside Yacht Club. Los asturianos hoy en Bejucal. Noticias de actividad se anuncian

EL LUYANO F. C. INAUGURA EL SABADO SU CAMPO DE SPORTS

(Por M. F. de la Reguera)

Esta noche se inicia en el Floor del «Club Deportivo Asturias», la serie extra de Basket Ball Juvenil para conocer al conquistador de la Zona de La Habana. El programa, que comenzará a las nueve p. m., se desenvolverá así:

TELEFONOS VS. LA SALLE
PEPE ANTONIO VS. CATOLICOS

Un cartel sumamente interesante. La Serie se mantendrá en condiciones de excepcional atracción siempre ya que las fuerzas de los magníficos quintetos que terminarán empatados se encuentran sumamente equilibradas.

Teléfonos y Sallistas poseen dos teams rapidísimos, de sobresalientes figuras del sector en sus filas. Garín, Sigler, De la Torre, Varona, Cortada, Jesús y Juan Gómez, Sola, Merchan, primer anotador de la competencia, son todos muchachos prometedores que esta noche desplegarán su mejor esfuerzo. También «Católicos» y «Pepe Antonio», cuentan con jugadores de calibre como Valladares, Fernández, el peligroso Gutiérrez y otros. Un fracaso significa mucho en una serie que sólo constará de dos vueltas.

El domingo se jugará por la tarde, a las cinco, con este programa:

«Pepe Antonio» y «La Salle»; «Católicos» y «Teléfonos».

Se cobrarán precios de diez y cinco centavos y actuará de referee Raúl Argelles. Si el tiempo lo permite la Serie debe quedar terminada el domingo 26.

LOS TROFEOS DEL LUYANO F. C.

Gran interés viene despertando la gran noche basketbolística que se ofrece el próximo sábado 18, en los amplísimos terrenos del Luyanó F. C. Será la fiesta inaugural de los terreneos de sports con capacidad suficiente para albergar a todos los fanáticos que se interesan vivamente por el gran espectáculo. Los masculinos de la Juventud Atlética Viboreña y el Luyanó, abren la noche para continuarse con un programa a base de «Pepe Antonio» vs. «Ferroviario», «Círculo Dental» vs. «Fortuna».

MUY FACIL LA COMUNICACION

Los fanáticos que nos preguntan el medio de transportarse al Club de Luyanó, debemos informarles que son numerosas las líneas que pasan por la misma puerta de entrada. Todos los ómnibus de Jacomino pueden tomarse y son varias las empresas que tienen en esa vía, líneas bien nutridas en la Capital. Se discuten los premios «Díaz Quibus», Alvarado y Paco Ribas, que serán entregados la misma noche. Precios de diez y cinco centavos y baile al final.

UNA EXCURSION DEL «RIVERSIDE»

Para el diez de julio prepara el «Riverside Yacht Club» su gran excursión a la Playa de Varadero. El entusiasmo que existe es enorme y puede asegurarse que en el grupo excursionista figuran los numerosos nadadores de la casa que ofrecerán distintas exhibiciones en la Playa Azul.

Se prepara también las conferencias del doctor Romaguera.

BASKET FEMENINO MAÑANA

Mañana se continuará el Campeonato Femenino de Basket Ball en el Floor del Asturias. El programa consta de un doble juego interesante: «Fortuna» y «Círculo Dental», que se encuentran invictos en el primer turno, a segunda hora «Teléfonos» y «Pepe Antonio».

«EL ASTURIAS» EN BEJUCAL

Esta noche ofrecerá un juego de exhibición en el Floor del Colegio Inglés de Bejucal, el equipo de Basket Ball Femenino del «Club Deportivo Asturias». Se enfrentarán con las colegialas que dirige el muy entusiasta Valladares.

SE BUSCA UNA SOLUCION

Se está laborando de manera activa para encontrarle una solución al problema Amateur. Sabemos de gestiones bien encaminadas y mejor inspiradas que están llamadas a verse coronadas por el triunfo. Posiblemente mañana ampliaremos este avance optimista.

LA GUIA DE BASE BALL

Próximamente aparecerá la Guia de Base Ball, que prepara nuestro compañero Hilario Fránquiz, con la cooperación de otro de casa, Pedro Galiana. El librito repleto de muy interesantes motivos para que todos los fanáticos lo adquieran. Se cobrará un precio bien módico: treinta centavos.

LIGA INTERNACIONAL

Montreal 1; Reading 6; primer juego.
Montreal 4; Reading 2; segundo juego.
Buffalo 12; Baltimore 6; primer juego.
Buffalo 2; Baltimore 2 (lluvia).
Toronto 5; Newark 6; primer juego.
Toronto 2; Newark 5; segundo.
Rochester 7; Jersey City 6.

LOS CIGARROS DE GENER

LO BUENO SIEMPRE SE IMPONE

M.E.C.D. 2016

INFORMACION CATOLICA

LA FUNDACION DE UNA NUEVA UNION DE CABALLEROS CATOLICOS EN EL PUEBLO DE CABAIGUAN HA RESULTADO UN ACTO MUY SOLEMNE, ASISTIENDO A EL MUCHOS FIELES

Continúa victoriosamente la Asociación de Caballeros Católicos de Cuba, que preside el incansable luchador por la santa causa, doctor Valentín Arenas, en su ininterrumpida actuación, plena de actividad y de entusiasmo, por fundar en apartados lugares del territorio nacional, nuevas Uniones de Caballeros Católicos, adheridas a la citada Asociación, que, al paso en que se encuentra, va colocándose en sitios preeminentes entre las grandes instituciones católicas del universo.

Y cada paso de esta Asociación, representa un nuevo y triunfal éxito para la historia, larga y brillante, del catolicismo cubano, para defender civilmente la sacrosanta religión de nuestros ilustres antepasados. Todo ello significa para el porvenir de la Iglesia en Cuba, una consoladora garantía y un indiscutible motivo de bienestar y de consolidación en los ideales que se persiguen. Y ahora, tras esfuerzos constantes y nobles, se acaba de fundar con éxito en el progresista pueblo de Cabaiguán, una nueva Unión de Caballeros Católicos, donde con tal motivo, se efectuaron lucidos actos que vamos a reseñar.

LAS CONFERENCIAS

Tales actos consistieron, primeramente, en celebrar exclusivamente para hombres interesantes y documentadas conferencias apologéticas, de carácter científico-religiosas, a cargo del ilustrado sacerdote Jesuíta, Rvdo. P. Esteban Rivas, uno de los paladines más esforzados y valientes de la causa. Conferencias éstas que principiaron el día 12 del actual y terminaron el 14. Se efectuaron ante una concurrencia nutridísima en la Iglesia de Nuestra Señora del Carmen, a las ocho de la noche. Magnífica impresión causaron estas conferencias, saturadas de irrebatibles verdades y de conceptos profundos y elevados, que han dado ocasión muy oportuna de resaltar la necesidad de practicar siempre la virtud, la honradez y el bien, para el propio bienestar del hombre en esta amarga vida. Y el sacerdote culto y bondadoso, recibió innumerables testimonios de afectos y de felicitaciones por su ímproba labor misional.

MISA DE COMUNION

Fué el día 15 por la mañana a las 7 y media. Una misa de comunión general, a la que asistieron numerosos caballeros. Ofició el Rvdo. P. Alejandro de la Virgen del Carmen. La Iglesia, ante ese acontecimiento, lució sus mejores adornos florales, gracias al buen gusto artístico de la muy simpática y gentilísima señorita Luz Orias, presidenta activísima de las Hijas de María, las cuales participaron laboriosamente en el adornaje del altar y demás lugares de la Casa del Señor.

Durante el santo sacrificio, tomaron la sagrada comunión, más de treinta y cuatro caballeros, adhiriéndose al acto numerosos miembros de la Unión de Sancti Spíritus e incontables fieles.

Con delicada voz, clara y bien timbrada, fué armonizada la Misa, por un coro disciplinado, compuesta por las amables señoritas Josefina y Aurorina Pubillones, Bertha y Zoila Quintero, Bertha y Zoila Gómez, Ofelia Gómez y otras.

Y el Rvdo. P. Rivas, se hizo cargo de la plática de preparación y acción de gracias de la Comunión. Fué muy oportuno y muy elocuente.

EL DESAYUNO

Terminada la misa de comunión general, los caballeros católicos fueron espléndidamente obsequiados con un riquísimo desayuno servido en el café Oriente, verificando el arreglo del salón, distinguidas señoritas de la localidad, destacándose por su entusiasmo y celo, la encantadora señorita Zoilita Carmona Rodríguez, la que con singular destreza contribuyó al admirable adornaje del salón, con preciosísimas flores y plantas, cedidas a tal efecto por varias familias católicas de Cabaiguán.

En este acto donde reinó siempre la fraternidad, el entusiasmo y el afecto entre todos, ocuparon la presidencia del mismo, el Rvdo. P. Esteban Rivas S. J.; el Presidente de la Unión de Sancti Spíritus; el señor Francisco Prieto, Presidente de la de Cabaiguán; el Secretario Federico Aristy Secades, por los miembros de la Directiva, asistiendo a tan brillante acto más de 150 comensales.

He aquí como la comisión encargada del desayuno obtuvo felices aciertos en la preparación del acto, integraba el personal de la comisión, los señores Manolo González, Felito Carmona, Chiquitico Martínez, Julio Machado y Fernando Arias Cordero.

LA VELADA

El mismo día a las dos de la tarde comenzó en el teatro «Capirot» una lucida velada lírico-musical. Muy elogiada ha sido la ayuda desinteresada y gentil, de la amable empresa del teatro, que en todo momento dispensó a los caballeros católicos cariñosas atenciones, contribuyendo con su actuación personal, en la organización del acto, para que el mismo resultara lucido y triunfante.

Ocuparon la presidencia de la velada, el Rvdo. P. Rivas S. J. Comunidad de los R. P. Carmelitas; los Presidentes de las Uniones de Placetas, Camajuaní y Sancti Spíritus; los señores Félix José Quintero, Capitán de la Policía de Cabaiguán; el doctor Abelardo Fortún y el doctor Antonio C. Márquez.

Con el himno nacional ejecutado al piano por la señorita Josefina Pubillones, comenzó la velada. La sala del teatro estaba repleta de numerosas familias. Tenía aspecto de grandes acontecimientos. Lucía sus mejores galas y evidenciaba a la vista, un acto de elevado arte. Hizo el discurso de salutación el señor Faustino Secades Gómez. Muy oportuno y muy interesante. Sus palabras sinceras y elocuentes, fueron al final muy ovacionadas. Le siguió en turno el juguete cómico titulado «Ciruelo», interpretado por varias niñas del colegio «La Divina Providencia». Gustó mucho y no faltaron los aplausos de la enorme concurrencia.

La poesía bien inspirada y notablemente compuesta titulada «Dios, Patria y Caridad», original del Rvdo. P. Tirso, dedicada a los Caballeros Católicos de Cabaiguán, fué declamada admirablemente por el culto doctor Alejandro Crespo Calderón. Muy aplaudido y muy felicitado.

«Aragonesa» es el título de la pieza musical ejecutada al piano solo, por la estudiosa señorita Josefina Pubillones. Largas ovaciones premiaron este número limpiamente ejecutado. Después el señor Gabriel Fernández Concheso, pronunció un magnífico y sentido discurso. Por la trascendencia de sus argumentaciones y por lo conceptuoso que fué su trabajo oratorio, la concurrencia nutridísima no vaciló en tributarle cálidos aplausos y felicitaciones.

Un grupo de niñas ofreció el número titulado «Contraste», cuyo coro fué admirado por todos por sus méritos artísticos. Muy aplaudido.

La poesía «Los hijos de mi Patria», fué declamada con precisión notable por la señorita Aurorina Pubillones. Tan gentil señorita fué justicieramente ovacionada. Después el diálogo titulado «El timo de un peso en la Habana», a cargo de los apreciables jóvenes José Amín Cámara y Francisco Santos Fernández. El público rió y aplaudió sin cesar tan simpático número.

Otra poesía fué declamada admirablemente por la niña Ada Reboredo, del colegio La Divina Providencia. Gustó mucho y no faltaron para la niña las entusiastas aclamaciones del público.

Después, ante la expectación general de todos los presentes, ocupó la tribuna, el culto y distinguido doctor Alfredo H. Smith, de la Unión de Caibarién y uno de los valores más positivos de la Villa Blanca, por sus grandes iniciativas y sus eficaces servicios por el triunfo de la causa católica. Pronunció el notable abogado, un grandilocuente discurso que le valió honradamente las ovaciones largas y sinceras del público. Precioso discurso y conceptuoso fué su tema. Muy felicitado por todos fué el distinguido notario. «La del Soto del Parral» fué el siguiente número, integrando el coro las simpáticas señoritas Aurorita Pubillones, Ligia y Regina Cuervo, Estrellita González, Célida Cepeda y los jóvenes Faustino Secades, Alejandro y Alberto Crespo, Manolo González y Claudio Clemente.

Muy aplaudido delirantemente.

El diálogo «La Iglesia y la Juventud» fué presentado por las niñas Guillermina Arias Vázquez y María Teresa Gómez Capestany. Ambas supieron arrancar del auditorio, las aclamaciones que premiaron su simpático número.

Hizo el resumen del acto, difícil de olvidar, el Rvdo. P. Baltasar de Jesús. Para todos los que tomaron parte en la velada, dedicó el ilustrado sacerdote fraternales frases de aliento y de alabanzas. Su discurso agradó e interesó en extremo al público. Y por todo ello, fué largamente aplaudido.

Terminó la fiesta-velada, con el himno oficial de la Asociación de Caballeros Católicos.

LA INICIACION

Por la noche del propio día y en la Iglesia Nuestra Señora del Carmen se verificó el solemne acto de la iniciación de 34 hombres, fundándose la Unión número 36 adherida a la A. C. C. C. Ocuparon los asientos presidenciales el Dr. Valentín Arenas, el P. Rivas S. J. el señor Odilio M. de Ayala, Secretario de la Asociación; la Comunidad de Padres Carmelitas; los Presidentes de las Uniones de Sancti Spíritus, Placetas y Camajuaní. Actuaron de Guardianes los Presidentes de Sancti Spíritus y Placetas.

Y con arreglo al ritual, se verificó el acto de la iniciación de los caballeros católicos siguientes: Emilio Fernández Cangas, Liborio Cuevas, Félix Carmona Rodríguez, Menandro Rodríguez Alba, Isidoro G. Rodríguez Pérez, Blas Martín Fernández, José Armas, Manuel Ribelo Castro, José Hoffman Schnir, José Amín Cámara, Francisco Prieto, Alejandro Crespo Calderón, Federico Aristy Secades, Antonio Crespo Calderón, Enrique Felipe Díaz Díaz, Salvador Quintana Rodríguez, Amadeo Crespo Guerra, Rogelio Catat Aulet, Manuel González Duardo, Faustino Secades Gómez, Julio Machado Arnaez, Fernando Arias Cordero, Anastasio Cabrera Delgado, Claudio Díaz Díaz, Alberto Crespo Calderón, Francisco Martínez Abello, Gabriel Rodríguez Santos, Servando Amín Cámara, Luis Alonso del Pozo, Anelio Concheso, Emilio Gómez Capestany, José Amín Gabriel, Gabriel Fernández Concheso y Luis Iribar.

Durante este hermoso acto que muchos recordarán con agrado, pronunciaron los discursos propios del mismo, muy elocuentísimos, el Rvdo. P. Rivas S. J. y el distinguido doctor Arenas.

LA DIRECTIVA

La nueva Unión ha quedado constituída legalmente en la forma siguiente: Presidente, Francisco Prieto; Vice, Alejandro Crespo Calderón; Secretario, Federico Aristy Secades; Vice, Félix Carmona Rodríguez; Tesorero, Antonio Crespo Calderón; Vice, Rogelio Catá Aulet; Abanderado, Salvador Quintana; Vice, Francisco Santos; Vocales, Faustino Secades Gómez, Presidente de la Sección Patria y Cultura; Antonio Crespo Guerra, Luis Iribar, Presidente de la Sección «Intereses Generales»; Blas Martín Fernández, Gabriel Fernández, Presidente de la Sección «Religión y Beneficencia»; Isidoro G. Rodríguez.

Y como Consiliario el culto Padre Tirso de Jesús María.

FINAL

Sean las líneas finales para felicitar a la Unión de Cabaiguán en pleno por este éxito que dignifica el catolicismo cubano, así como a los señores todos que participaron activamente en la velada y demás actos celebrados, enviando asimismo nuestras felicitaciones a las religiosas del colegio «La Divina Providencia»; a la señorita Josefina Pubillones; a la comisión formada por el Rvdo. P. Baltasar de Jesús, Faustino Secades, Rogelio Catá y Gabriel Fernández Concheso, por sus labores que contribuyeron al esplendor de los actos ya reseñados.

C. Rodríguez de la Cruz.

EL APOSTOLADO DE LA ORACION DE LA IGLESIA DE REINA HA CELEBRADO CON GRAN POMPA LOS CULTOS TRADICIONALES EN HONOR AL SAGRADO CORAZON

Con regia pompa se ha celebrado en la iglesia de Reina, el homenaje con que anualmente honra al Corazón de Jesús, el Apostolado de la Oración de este templo.

Para él se prepararon especialmente, con los piadosos jueves eucarísticos, durante quince semanas consecutivamente celebrados por la tarde con extraordinaria asistencia tanto del Apostolado como del común de los fieles.

Excepto en dos de ellos, en todos predicó el Director Diocesano del Apostolado, R. P. Esteban Rivas, S. J.

Precedió a la fiesta patronal un solemnísimo Triduo, consistente en Misa cantada de Comunión general, en las cuales ofición el expresado Director.

En los solemnes ejercicios de la tarde predicó los tres días el dulce elocuente y persuasivo orador sagrado R. P. Antonio López de Santa Anna, hijo de esta Ciudad de la Habana y de la Muy Ilustre Compañía de Jesús.

Dimos ya a nuestros lectores, una amplia información sobre los temas de los sermones.

Todo hacía presagiar un concurso extraordinario. Y a las 6 y media de la mañana comulgaban de manos del Padre Rivas, seiscientas personas.

En total de comuniones anotadas durante la mañana del Sagrado Corazón, ha sido de DOS MIL.

¡Buena mañana eucarística!

A las 9 a. m. tiene lugar la Misa solemne en el altar mayor del templo. Está suntuosamente adornado con platas y flores.

Lo costeó la señora Elvira Machado de Machado.

Oficia de Preste, el M. R. P. Camilo García, Vice-Provincial de la Compañía de Jesús.

El concurso que oye esta solemne Misa con religioso silencio, es incontable.

Forma una masa compacta, que, se extiende por todos los ámbitos del templo y sus abrededores.

Predica a esta incontable muchedumbre el R. P. Antonio López de Santa Anna S. J.

La reciente Encíclica del Papa reinante fué la materia de este discurso, si bien el exordio lo dedicó el orador a la célebre aparición del Sagrado Corazón a Santa María Margarita de Alacoque en Paray-le-Monial en los primeros días del año 1673. Se dirige de una manera particular a los socios del Apostolado de la Oración.

El Romano Pontífice señala un hecho ante todo: «Jamás, dice, ha habido en el mundo un malestar tan grande—tanto espiritual como material—como en estos momentos. Toda la humanidad está siendo azotada por una crisis financiera y económica que de no dejar de afectar ni a naciones, ni a familias, ni a los individuos, aun a aquellos que hasta ahora han tenido en sus manos las riquezas del mundo».

Sus causas son: la avaricia en los individuos y el nacionalismo exagerado en las naciones. Estas tendencias desenfrenadas se han agudizado por el ateismo, que clara y publicamente ha declarado la guerra a Dios.

Un dualismo resultante de ese estado de cosas existe y se aumenta de día en día: O CON DIOS O CONTRA DIOS. En uno de esos bandos se colocarán necesariamente todos los hombres y la batalla final se dará entre esas dos banderas.

Hace el Papa un llamamiento a los cristianos a que oren, arma primera de este combate, a sacrificarse enfrenando la codicia de los bienes materiales, a arrepentirse cada uno de sus culpas y así esperar el día de la paz y del triunfo.

Hace el P. Santa Anna una recopilación de todo lo expuesto en estos días y después de felicitar al Apostolado de la Oración, sobre todo a sus elementos directivos, inculca el plan de vida a seguir por los verdaderos católicos en las presentes circunstancias, que no es otro que el oportunísimo formulado en la citada Encíclica por el Romano Pontífice.

Sublime estuvo el P. Santa Anna, causando hondísima impresión en aquella gran muchedumbre, que mucho alavó el sermón del esclarecido orador habanero.

El Coro salesiano del «Instituto Inclán», reforzado con otros valiosos elementos, interpretó la Misa Pontifical de Perosi y «el Cor Amoris» de Zabala.

Después de la Misa, se expuso el Santísimo Sacramento, el cual continuó de manifiesto hasta las 7 de la tarde.

Hasta las 5 que dieron comienzo los solemnísimos cultos de Adoración y Reparación, fué velado por los diferentes Coros del Apostolado.

A las 4 de la tarde centenares de niños fueron consagrados al Corazón de Jesús por el Director del Apostolado, Pedre Rivas. S. J. quien les dirigió la palabra, haciéndoles observar cuanto es el amor que Jesús les profesa.

A las 5 de la tarde, hay también como a la mañana, una inmensa muchedumbre, entre la que se ven centenares de hombres, los cuales formaron devotamente en la procesión del Santísimo Corpus Christi, a la cual asistió la Comunidad. Ofició el Superior de la Residencia P. Maurilio Pinacho, S. J.

Se practicaron cinco visitas que dirigió el Padre Plácido Delgado, S. J.

La Primera en el altar mayor; la Segunda en el de la Inmaculada cuyo adorno costeó la señora Herminia Huervo, viuda de Fernández; la Tercera en el de San Luis, adornado por la señora Juanilla Duquezne de Cabrera Vice Presidenta del Apostolado; la Cuarta en el del Sagrado Corazón, adorno de la señora Cristina Gelats de Mendez, Presidenta del Apostolado y la Quinta en el altar de San José, cuyo adorno costeó la señorita María Gastón.

Tanto el altar mayor como los designados, su adorno, muy artístico.

En cada visita cantaron preciosísimos motetes.

Recogida la magnífica procesión, se recitó el acto general de adoración y reparación del género humano al Sacratísimo Corazón de Jesús.

Los Himnos de la reserva, el de Cristo-Rey y el Eucarístico de Sagastizábal, los cantó la muchedumbre con gran entusiasmo.

El P. Rivas, después de la reserva, pronunció una calurosa alocución, que cerró con un «Viva al Corazón de Jesús», por su inmenso auditorio contestado con delirante entusiasmo.

La fiesta patronal del Apostolado, ha sido una fiesta magnífica por todos conceptos.

Nuestros votos y oraciones son porque persista tan grande entusiasmo y se traduzca en obras de apostólico celo, que hagan que Jesucristo reine en las inteligencias y en los corazones.

Que El bendiga a cuantos se dedican a esta labor de salvación de la humanidad.

UN CATOLICO

Novena a Cristo Pobre

Mañana, viernes 17, a las cuatro de la tarde, se dará comienzo a la Novena de Cristo Pobre en su capilla de Habana y Chacón. Por este medio se avisa a las socios de la Congregación. Este mismo día, a las ocho, se dirá una misa a Cristo Pobre.

I C

VARIOS CULTOS QUE SE ANUNCIAN PARA MAÑANA EN DIVERSAS IGLESIAS

EN SAN FRANCISCO.—A las tres de la tarde, gran distribución de ropa, calzado y dulces a los niños del Catecismo de San Francisco.

A las ocho de la mañana, misa y ejercicio en honor de Jesús Nazareno. A las siete y cuarto p. m., Corona Dolorosa y Vía Crucis.

En todos estos actos, se da a besar el Lignum Crucis.

MES DEL SAGRADO CORAZON. Ejercicios del mes al Sagrado Corazón de Jesús en Reina, Santo Angel, Jesús, María y José y San Francisco Javier de Marianao.

A JESUS NAZARENO.—En Jesus, María y José, en los Carmelitas de la Habana y en los del Vedado, solemnes cultos a Jesús Nazareno, a las nueve y ocho y media a. m., respectivamente.

EN LA CAPILLA DE CRISTO POBRE.—A las ochó de la mañana, misa en la capilla de Cristo Pobre, sita en los bajos del Arzobispado.

EN LA IGLESIA DEL ANGEL.— El Jubileo Circular.

A las ocho de la mañana, la misa del Sacramento.

La reserva a las cinco de ia tarde.

EN SAN NICOLAS DE BARI.—A las ocho de la mañana, solemne novenario en honor a Nuestra Señora del Perpetuo Socorro.

Anuncios Clasificados de Ultima Hora

ALQUILERES

A-1 Habana

LEA, QUE LE INTERESA HORROROSA GANGA
En $22.50 cada uno. Se alquilan los lujosos y modernos bajos de Benjumeda 48 y 56, entre Marqués González y Oquendo, a dos cuadras de Belascoaín, acabados de pintar, compuestos de sala, saleta corrida, tres habitaciones, baño intercalado, calentador, cocina, etc. La llave, al doblar, Fasaje Agustín Alvarez número 10. Informes, Edificio «Bacardí», Apartamento 401. Telf. A-7830. Francisco Torres. De 10 a 12 a. m., y de 3½ a 5½ p. m. A1

ESPLENDIDOS ALTOS. Campanario 98 esquina a San Miguel, entrada independiente, zaguán, sala, antesala, comedor, hermosa galería, cinco habitaciones, todas con vista a la calle, hermosos baños, cuartos para criados, con todos sus servicis. pisos de marmol, tres cuartos altos, con todos sus servicios. Agua abundante. Llaves, en los bajos. A-1

SAN RAFAEL 41, entre San Nicolás y Manrique, $25.00, altos, sala, comedor, 2 habitaciones, baño, mucha agua. Llave, bodega. Telf. F-5950. A-1

CAMPANARIO 5. Alquilo un primer piso moderno, recién pintado, sala, saleta, 4 cuartos, baño intercalado, comedor, cocina y cuarto y baño criados. Llaves, en el segundo piso. Informes: F-1205. A-1

SAN JOSE 36, esquina San Nicolás, se alquilan los altos, muy baratos. La llave en el café. Informes: F-1205 A-1

SAN LAZARO 54, altos, alquilo, sala, comedor, 4 habitaciones, baño, cuarto, servicios criados. Llave al fondo. Malecón 12, de 10 a 12, de 2 a 5. Telf. F-5950. A-1

SE ALQUILA segundo piso. Maximo Gómez 156, sala, recibidor, 3 cuartos, baño, comedor al fondo. Telf. A-3073. A1

SE ALQUILAN los altos de la casa Carmen 52, sala, comedor, 4 cuartos, baño, gas y carbón. $32. Telf. A-3073. A1

ALQUILERES

PARA oficina, familia, colegio, profesional. Blanco 40, bajos, inmediata Galiano. Recibidor, sala, comedor, grandes 5 cuartos, baño intercalado, calentador, cocina. Llave, altos. Informan, Telf. M-7217. A1

MALECON 12, ALQUILO bajos, 50 pesos, sala, recibidor, comedor, 4 habitaciones, baño intercalado, cuarto, servicios criados. Llave, en la misma, de 10 a 12, de 2 a 5. Telf. F-5950. A-1

EN O'REILLY 73
Casi esquina a Villegas
SE ALQUILAN BARATOS
Magníficos altos, acabados de pintar, propios para profesionales, Negocio comercial o residencia.
INFORMES: EN LA SASTRERIA Y POR TELEFONO: I-2692

SAN NICOLAS 90. ALQUILO altos, $30.00, sala, comedor, baño, 3 habitaciones. Llave, en la bodega. Telf. F-5950. A-1

SE ALQUILAN los bajos de Escobar 4, compuestos de sala, comedorcito y dos habitaciones, baño intercalado, cocina de gas y calentador, muy fresca. Para verlos, de 12 a 6 de la tarde. Informan, Telf. M-2706. A1

ALQUILO LOS ALTOS de Almendares 20, en el Ensanche de La Habana, con sala, saleta, cuatro cuartos, dos baños, hall, comedor, pantry, cocina, cuarto y baño intercalado, garage y cuarto y baño chofer y dos terrazas. Informes: F-3045. La llave en la bodega de la esquina. A-1

OBRAPIA 65. ALQUILO primer piso alto, sala, saleta, comedor, cuatro habitaciones, baño intercalado, cocina de gas. Precio situación. Informes y llaves, bajos, almacén. Telf. A-3314. A-1

ALQUILO ALTOS Y BAJOS, de San Lázaro 252, sala, recibidor, tres cuartos, baño, comedor, cocina, servicios de criados y un cuarto alto en la azotea. Informes, en la misma, de 2 á 4. Telf. FO-1329. A-1

Prado 8 esquina. Carcel
Tres pisos, 12 habitaciones, sala, muy amplias, propia para Sociedad o numerosa familia. Informes: Teléfono: M-1882, M-6589. La planta baja, se puede alquilar separada. A-1

SE ALQUILA: BELASCOAIN 98, ESQ. NUEVA DEL PILAR
Dos pisos altos, propios para hotel o casa de huéspedes. Acabados de pintar. Todas las habitaciones con balcón a la calle y servicios completos. Hermosa galería. Agua abundante. Entrada independiente. Llaves, informes, tienda de ropa de la esquina. A-1

SE ALQUILAN LOS BAJOS de Maloja número 9, con sala, saleta, dos cuartos, cocina, baño y buen patio. Informes: Angeles número 18. Telf. A-9757. A-1

ESTRELLA 67 Y SAN NICOLAS, principal de casa moderna, con capacidad para dos familias, baño completo. En la misma puede guardar su máquina. Precio: $33.00. A-1

FRENTE UNIVERSIDAD, San Lázaro 500, entre L. y M., casa una planta, cinco cuartos, baño intercalado, demás comodidades. Abierto todo día. Renta: $37.00. Librería Albela. U-5783. A-1

SE ALQUILAN. SAN LAZARO número 305, piso segundo, moderno, con hall, sala, gabinete, cuatro habitaciones, cocina de gas, cuarto con servició de criados. Informes: Manzana de Gómez número 240. Telf. A-4893. A-1

SE ALQUILAN. EN Monserrate 119, 137 y 145, pisos primero, segundo y tercero, frente a Cruz Roja y Estación de Policía, con sala, tres habitaciones, baño intercalado, cocina y calentador de gas. Informes: Manzana de Gómez 240. Telf. A-4893. A-1

SE ALQUILA. BELASCOAIN 125, entre Reina y Estrella, primero y segundo pisos, en $25.00 y $30.00, tres habitaciones, baño intercalado, con calentador, cocina gas. Están sin estrenar. Más informes: Manzana de Gómez 240. Telf. A-4893. A-1

SAN LAZARO 64
Cuadra y media de Prado, primer piso, fresco y ventilado, acabado de decorar, sala, saleta corrida, 3 habitaciones, baño intercalado, comedor al fondo, cuarto y servicio de criados. Precio reajustado. Llaves en la bodega de Industria y San Lázaro. Informan en El Almendares, óptica, Obispo 54. A1

ALQUILO segundo piso, sala, comedor, tres habitaciones, dos baños y cocina. Precio de situación. Almendares números 1 y 3, esquina a Carlos III. U-6772 y U-2099. A1

ALQUILO, $12 y $18, casas, sala, comedor, dos habitaciones, baño y cocina. Soledad 46½, entre Pocito y Jesús Peregrino. Informes, U-2099. A1

SE ALQUILA la moderna casa Marqués González 5, bajos y altos, compuesta de sala, comedor y 3 amplias habitaciones. La llave al lado. Informes, joyería El Gallo. A-2738. A1

SE ALQUILA a una cuadra de Monte, Revillagigedo 22, segundo piso, sala, saleta, 3 cuartos, baño intercalado, cuarto y servicio criados, comedor al fondo. A1

ALQUILERES

A-2 Vedado y Príncipe

ALQUILO. VEDADO: Modernos bajos, calle C. número 169, entre 17 y 19, jardín, portal, sala, hall, comedor, 4 cuartos, dos baños, cocina, garage dos máquinas, cuartos criados y chofer, baño. Llave, 171.. Precio: $60.00. F-1364. A-2

VEDADO: BAÑOS 46, entre 19 y 21, altos modernos, acera de brisa, sala, recibidor, hall, comedor, 4 cuartos, baño, closets, pantry, cocina, cuarto y servicios criados. Se alquila, con o sin garage. M-2863 F-6635. A-2

ALQUILO. O-REILLY 106 y 108, edificio cuatro plantas, antigua casa Harris Bross. Entrada por O-Reilly y por el fondo. Informes: Manzana de Gómez 240. Telf. A-4893. A-2

ALQUILO. EN F., ENTRE Tercera y Quinta, Vedado, altos modernos, con sala, gabinete, hall, cuatro habitaciones, baño intercalado, comedor al fondo, pantry, cocina y cuarto con servicios de criados. Informes: Manzana de Gómez 240. Telf. A-4893. A-2

A-3 Cerro y Palatino

SE ALQUILAN. POR LO QUE den, las casa de Universidad 25 y 27, altos y bajos, con todas comodidades. Las llaves en la bodega de Cruz del Padre y Universidad. Informes: Esperanza y San Gabriel, Cerro. Telf. I-4055. A-3

A-4 Marianao y sus Repartos

PASE EL VERANO en Cuba. Chalet primoroso de dos plantas, bar dos, baños, cuatro habitaciones amuebladas con lujo en módico costo. Véalo hoy mismo, Avenida 11 y calle 10, Ampliación de Almendares, de 8 a 11, de 2 a 5. Informes en el mismo. A-4

A-5 J. del Monte y La Víbora

LAWTON Y SAN MARIANO. Alquilo 2 hermosas casas, altos de la bodega, muy frescas, modernas, 2 habitaciones, sala, comedor, baño intercalado. Informes: Hotel "Palacio". Telf. M-9917. Precio: $14.00 A-5

ALQUILO. EN SAN MARIANO y Miguel Figueroa, frente al Parque Mendoza, chalet moderno, con jardín, portal, recibidor, sala, comedor, cocina, en los bajos; cinco habitaciones, con baño intercalado completo, en los altos, garage y patio. Telf. A-4893. A-5

A-6 Luyanó

SE ALQUILAN. Unos modernos altos en Rodríguez número 120, a una cuadra de Fábrica, compuestos de sala, comedor, 4 cuartos, baño intercalado y cocina. Precio: $15.00. Telf. A-4203. A-6

SE ALQUILA EN CONCHA y Guasabacoa, bajos modernos, con portal, sala, dos habitaciones, cocina y servicios, desde $16.00. Informes: Manzana de Gómez 240. Telf. A-4893 A-6

B-1 Casas-Apartamentos

Manrique, Malecón
Y San Lázaro, apartamentos muy fresco tercer piso, esquina y sexto, cuatro habitaciones, sala, comedor y cuarto de criados, con sus servicios. Pueden verse a todas horas. Informes. Elevador, día y noche. B-1

CASAS APARTAMENTOS
Neptuno 172, una y dos habitaciones, sala, comedor, baño, cocina, luz, elevador, vista calle. Rebajados. Infanta, por Concordia. Bajos, casita, $15. B1

B-2 Naves y Locales

FRENTE AL CONSULADO español, por Acosta, se alquila un local. Precio de situación. Informes, en la bodega. Telf. M-4378. B-2

EN CUETO Y SANTA FELICIA. Se alquila un local; tiene armatostes, enseres de bodega, $15.00. Informes: M-4378. B-2

ALQUILO. EN LUZ Y OFICIOS, local de esquina, propio para establecimiento, con varias divisiones y servicios. Informes: Manzana de Gómez 240. Telf. A-4893. B-2

B-4 Habitaciones

O'Reilly No. 51
CASA NUEVA
Se alquilan magníficas habitaciones, frescas, claras y ventiladas, agua caliente a todas horas, abundancia de baños modernos, teléfono, buen servicio, moralidad y economía. B-4

$4 — ZULUETA Número 32
Amplias y Frescas
GRANDES HABITACIONES

HABITACIONES
Muy frescas, abundante agua, se alquilan en los altos de la mueblería y joyería El Vesubio, Corrales y Factoría, al fondo La Isla de Cuba. B4

SE SOLICITAN

S-1 Criadas y Criados

SE SOLICITA UN MUCHACHO para criado de mano, en 21 y Baños, Vedado. Preséntese después de las 8 de la mañana. S-1

SE OFRECEN

O-1 Criadas y Criados

SE DESEA COLOCAR una joven española, para criada de mano o manejadora; tiene referencias. Telf. F-6169. O-1

SE OFRECE UNA BUENA criada de cuartos y costura, española y acostumbrada al servicio fino de buenas casas y con buenas referencias, sabe planchar y atender ropa de señora. M-7789. O-1

JOVEN española desea colocarse para criada de mano o manejadora; sabe cocinar, lavar y planchar. Tiene buenos informes. Llamen, A-3572 O1

JOVEN española se coloca para todos los quehaceres, sabe trabajar y también es práctica, manejadora, tiene referencias, e informan, teléfono A-1627. O1

DESEA colocarse joven española de manejadora o criada de mano, cuartos, es limpia y trabajadora, sabe cumplir con su obligación. Informan, teléfono A-0853. O1

SE OFRECE una española para criada de mano o de cuartos, sabe zurcir algo, cumple su obligación, sale fuera de la Habana. Informan, A-3107. O1

O-2 Cocineras y Cocineros

SE DESEA COLOCAR una cocinera repostera; tiene buenas referencias, y en la misma una criada del campo. Informes: Telf. A-0839. O-2

SE DESEA COLOCAR una señora de cocinera, repostera, hace plaza, se coloca para cuartos y zurcir. Telf. F-5884, zapatería. O-2

SE DESEA COLOCAR una señora para cocinar y limpiar; tiene referencias, prefiere dormir fuera. Informes: Telf. M-4736. O-2

O-3 Manejadoras

DESEA colocarse española cocinera repostera, con referencias; lo mismo casa de huéspedes o tren de cantinas. A-6215, A-0461. O3

O-6 Choferes

SE DESEA COLOCAR un chofer, en casa particular, comercio o cualquier trabajo; tiene referencias. Informes: FO-2653. O-6

O-12 Ofertas-Varias

MUCHACHA ESPAÑOLA, acostumbrada a viajar, se ofrece para atender a familia que se embarque para Europa; inmejorables referencias. Informes: Telf. FO-2278. O-12

SE VENDEN

V-1 Casas

(A LOS CARNICEROS)
Se vende o se arrienda local arreglado para carnicería, con buena barriada. Informes: Castillo 45, (bodega). V-1

V-5 Muebles y Prendas

REALIZAMOS
muebles de oficina, máquinas sumar Burroughs, recibidor, sala, cuarto y comedor y sueltos, cama, cunas, lámparas, cuadros óleo, objetos de arte y nevera en Corrales 53.

BAULES Y MALETAS
Maletines de uso y nuevos de todas categorías, a precios módicos. También compro, cambio por muebles o prendas viejas de oro y otros objetos. Corrales 53.

RELOJES Y JOYAS
De oro, 18 kilates y platino y brillantería fina, muy baratos y cambio por prendas viejas, rotas, pasadas de moda, por muebles u otros objetos. Corrales 53.

CAMARAS GRAF Y OTRAS INSTRUMENTOS DE MUSICA
Radio, electrola, victrola, maletín, violines, guitarras, flautas, clarinetes, saxofón, mandolina, trompeta, bombo, drum, baratísimos; los cambio por prendas de oro viejo, objetos de arte, muebles. Corrales 53.

MAQUINAS DE COSER
Singer, de ovillo y lanzadera, cadeneta, las garantizamos como nuevas, las cambiamos por oro viejo, prendas rotas, pasadas de moda y por muebles y otros objetos, en El Vesubio, de Piñón y Hermano, Corrales 53, al fondo de La Isla de Cuba. M-1737. V5

V-7 Automóviles y Accesorios

SE VENDE UN AUTOMOVIL Dodge, cerrado, «Victory Six». Calle 29 número 38, entre A. y B., Vedado. V-7

DE INTERES GENERAL

PERRO de caza extraviado de la casa Amargura 64, por Compostela, color carmelita y motas blancas. Se gratificará a persona que dé razón o que entregue. M-5745. Prds.

FOLLETIN 112

LEWIS WALLACE

BEN-HUR

(UNA VIDA CRISTIANA)

(Traducción de A. A. Barberán)

(De venta en «La Moderna Poesía» Pi y Margall 135. A-1171)

señor, tan bien pensado que podrá servir por algún tiempo más.»

»Y sucedió igual que antes. La vista de las cosas en movimiento se le hizo muy familiar al hombre. Los pájaros, cruzando rápidamente el cielo, y los ríos, corriendo al mar, y las olas en su incesante movimiento, cesaron de divertirle, y se apenó más que antes.

»Isis esperó, pensando: «¡Pobre criatura! ¡Es más desgraciado que nunca!» Y como si Osiris hubiese adivinado el pensamiento de su esposa, se estremeció, y el estruendo de su voluntad poderosa sacudió el Universo; sólo el astro del dia permaneció firme en su inconmovible centro.

»Miró Isis, pero no observó ningún cambio, y mientras se sonreía, creyendo que la última creación de su esposo no estaba aúni terminada, vió levantarse repentinamente al hombre, que parecía escuchar en torno suyo; y su rostro se iluminó, y palmoteó alegremente porque, por primera vez en la tierra, oía los sonidos, a veces discordantes, a veces armoniosos. Murmuraron los vientos, cantaron en los árboles los pájaros, y algunos hasta hablaron. Los riachuelos, en su curso hacia los ríos, se convirtieron en otros tantos músicos con arpas de cuerdas de plata, resonando al mismo tiempo todas; y los ríos, al correr al mar, levantaron su solemne armonía, mientras que el mar batió la ribera con rumor de truenos.

»Isis quedó suspensa admirando las maravillosas creaciones de su esposo; pero sacudía la cabeza, exclamando: «Color, movimiento, sonido; ya no falta ningún elemento de belleza, pues la forma y la luz ya existian antes que la tierra». Ahora la obra de Osiris habia concluido, y, si su criatura volvía a caer en la tristeza, sería preciso que acudiera a ella. Y sus dedos se agitaban vivamente; un punto.. dos.. tres... cinco ..diez..

»El hombre continuaba siendo feliz... Y fué feliz más tiempo que antes; parecía que no se cansaría nunca de ser feliz.

»Pero Isis estaba segura y esperó, sin hacer caso de las risas burlonas que desde el sol llegaban a sus oídos; y, al fin,pudo ver los primeros signos de hastío.

»Los sonidos llegaron a hacerse vulgares al hombre: desde el canto del grillo bajo los rosales, hasta el bramido del mar y el fragor de las tormentas. Se apenaba y languidecía, y buscando su acostumbrado lecho junto al río, se tendió tristemente, quedando sin movimiento.

»Isis, llena de piedad, exclamó: «Señor, tu criatura se muere de pena». Osiris aunque lo veía bien, aguantó, callado; no podía hacer más. «¿Quieres que te asista?», le preguntó su esposa.

»Osiris era demasiado orgulloso para contestar.

»Entonces, Isis cogió el último punto de su tejido, y haciendo de él un rollo brillante, lo lanzó al espacio con tal fuerza, que fué a caer junto al hombre. Al oir éste el ruido de algo que caía a su lado, levantó la cabeza, miró, y hé aquí que la mujer, la primera mujer se aparecía para ayudarle. Ella le alargó la mano; él la estrechó y se levantó, y nunca más fué desgraciado, y eternamente vivió feliz».

—Tal es, ¡oh hijo de Hur!, la génesis de lo bello, según cuentan a orillas del Nilo.

La egipcia se detuvo al fin.

—Una leyenda muy bonita y muy inbeniosa—dijo Ben-Hur—, pero le falta algo. ¿Qué hizo Osiris después?

—¡Oh, sí!— replicó Iras—. Llamó a su divina esposa a su palacio del sol, y en lo sucesivo vivieron muy felices, ayudándose siempre el uno al otro.

—¿Y no debo yo hacer lo que hizo el primer hombre?

La mano de la egipcia se la llevó a los labios, exclamando:

—¡Ay, amor! ¡Amor! —y su cabeza reposó sobre el seno de Iras.

—Tú encontrarás al Rey—dijo, acariciando la cabeza de él.—Encontrarás al [illegible] y le servirás. Con tu espada conquistarás sus más ricos dones, y su mejor soldado será mi héroe.

Volvió la cara y vió la de Iras muy cerca, y en toda la inmensidad estrellada no hubo para él estrellas más brillantes que sus ojos, aunque se mostraban nublados. Se enderezó hasta quedar sentado, y estrechando su cintura entre sus brazos, la besó apasionadamente.

—¡Oh Egipto, Egipto! Si el Rey tiene coronas que regalar, una será para mí, y yo la pondré en el lugar que mis labios han manchado sobre su cabeza. Tú serás reina.... mi reina, ninguna más bella. ¡Y yo seré siempre feliz!

—¿Y me lo dirás todo y permitirás que te ayude? —dijo la egipcia, devolviéndole sus besos.

Esta pregunta enfrió todo su entusiasmo.

—¿No basta para tí que yo te ame?

—El amor perfecto indica absoluta confianza. Pero no importa, ya me conocerás mejor.

Ella rechazó sus manos y se levantó.

—Eres muy cruel —exclamó Ben-Hur.

La egipcia se detuvo junto al camello, y volvió a rozar la frente del animal con sus labios.

—¡Oh, tú, el más noble de tu especie! Toma este beso, porque en tu amor no existe desconfianza.

Un instante despuiés habia desaparecido.

V

EN EN BETABARA

La partida sesteó junto al río Gabok, en donde habia cien hombres o más, de la Perea la mayor parte, que también reposaban sus ganados. Era el tercer día de jornada.

Al echar pie a tierra se les aproximó un hombre con un cántaro y una taza, ofreciéndoles de beber y como ellos aceptaran el obsequio con mucha cortesía, el hombre les dijo, mostrando el camello:

—Vengo del Jordán, en donde se han congregado precisamente muchas gentes de las más distantes regiones, llegados en camellos, ¡oh ilustres amigos!, pero nadie tenía un animal como el vuestro. ¡Hermoso y noble ejemplar! ¿Puedo preguntaros de qué estirpe procede?

Baltasar respondió, pero Ben-Hur, curioso, le preguntó al hombre:

—¿En qué lugar del río se ha reunido tanta gente?

—En Betabara.

—Antes era ese punto un vado poco frecuentado—dijo Ben-Hur.— No puedo comprender cómo se ha hecho ahora tan atrayente.

—Veo que sois de fuera —replicó el extranjero—, y que no habéis oído hablar de las buenas nuevas.

—¿Qué nuevas

—En el desierto ha aparecido un hombre muy santo, predicando cosas extrañas que impresionan extraordinariamente a cuantos las oyen. Se llama a sí mismo Juan, el Nazarita, hijo de Zacarías, y dice que es el precursor del Mesías.

Todos escuchaban. La egipcia con más atención que nadie, y el hombre prosiguió:

—Dicen de este Juan que ha pasado toda su vida, desde la infancia, en una caverna, más abajo de Engadi, orando y viviendo más santamente que los esenios. Multitud de gente va a escucharle! Ahora vengo yo de allí con éstos.

—¿Y qué predica?

—Una doctrina como nunca se oyó en Israel; según dicen, él la llama «arrepentimiento y bautismo». Los rabinos no saben lo que han de hacer con él, y nosotros tampoco. Algunos le han preguntado si era el Cristo, otros si era Elías, pero para todos tiene esta respuesta: «Yo soy la voz del que clama en el desierto: Endereza las vías del Señor».

En aquel momento le llamaron sus compañeros, pero, antes de marchar, le preguntó Baltasar, con la voz trémula de emoción:

—Dinos buen extranjero, ¿encontraremos a ese predicador en el sitio en que lo dejaste?

—Sí, en Betabara.

—¿Quién debe ser ese nazarita —dijo Ben-Hur a Iras, —sino el heraldo de nuestro rey?

En poco tiempo habia llegado a creer a la hija más interesada por aquel misterioso personaje que su mismo padre.

Sin embargo, el viejo, cuyos ojos hundidos brillaron al saber esta nueva, se levantó y exclamó:

—Apresurémonos. No estoy cansado.

Ayudaron al esclavo, y en poco tiempo se dispusieron a partir.

Por la noche acamparon muy cerca de Ramot Gilead, y tras breve conversación se retiraron a descansar.

—Levantémonos temprano, hijo de Hur,—dijo el anciano.—El Salvador puede aparecer y nosotros no estaríamos allí.

—El Rey no puede estar lejos de su heraldo— murmuró Iras y se apresuró a ocupar su puesto sobre el camello.

—¡Mañana veremos! —replicó Ben Hur, besando su mano.

M.E.C.D. 2016

PROFESIONALES

P-1 Dres. en Medicina

DR. MANUEL LOPEZ PRADES
Graduado Madrid y Habana, 42 años ejerciendo. Enfermedades de la sangre, pecho, señoras y niños. Partos. Tratamiento especial curativo de las afecciones genitales de la mujer. Consultas diarias, 9 a 11 y 1 a 5. Gratis, martes y viernes. Amistad 95, altos. Prof.

DR. FRANCISCO J. DE VELASCO
Corazón, Pulmones, Estómago, Intestinos.

DR. RUBEN DE VELASCO
Corazón, Pulmones, Enfermedades de los niños. Consultas de 12 a 2 y de 1 a 3, días laborables. Horas especiales, previo aviso. Salud 34. Telf. A-5418. Profs.

POLICLINICA INTERNACIONAL
Director: David Cabarrocas, San Miguel 130, entre Lealtad y Escobar. U-2737. Cuando vaya al Hospital, Casa de Socorro o Sociedades, fíjese en la Policlínica Internacional, da gratis consultas, reconocimientos, Rayos X, Rayos Ultravioleta, Luz Alpina, Medicinas, Inyecciones intravenosas, Análisis, Curas, etc. Prof.

DR. ABELARDO LABRADOR
Consultas gratis, 8 a 12 a. m. Pagas, 3 a 5 p. m. Enfermedades señoras, flujos crónicos, metritis, bronquitis, corazón, riñones, diabetes, reumatismo crónico, enflaquecimiento. Inyecciones Neo-Salvasán, Angeles 8, entre Reina y Estrella. Telf. A-0801. Profs.-1

DR. GONZALO PEDROSO
Cirujano del Hospital de Emergencia. Especialista en vías urinarias. Consultas de 10 a 12 y de 3 a 5. San Lázaro 254. F 1 18089 18 nov 18

DR. JOSE MANUEL BUSTO
De los Hospitales de New York. Enfermedades de la piel, sangre y secretas. Extirpación de los vellos de la cara, por electrolisis. Tratamiento de la caída del pelo. Consultas, 10 a 12 y 5 a 6 p. m. Empedrado 35. Telfs A-0280 M-9034.

NEURASTENIA, Agotamiento nervioso, Obsesiones, Insomnio, Temores, etc. Fácil y rápida curación, por medios naturales. Perseverancia 50, de 2 a 6. Dr. Cardenal. M-8352. Prof.

P-3 Dentistas

DR. VALDES MOLINA, Dentista, Galiano 9. Dentadura, a $10.00; Empaste, $2.00; Corona, $4.00; Puentes, a $4.00, pieza; Extracciones, $1.50. Consultas, de 8 a 7 p. m. Profs.

ALQUILERES

A-1 Habana

23 ENTRE 14 Y 16, ESQUINA 21, Vedado. Se alquila el primer piso con sala, recibidor, comedor, tres habitaciones, cuarto de criados. Acabada de fabricar, con balcón corrido. A-1

MALOJA 189, ENTRE Gervasio y Belascoaín, accesoria con cocina, $10.00; departamentos altos, 2 aposentos, baño, cocina, $12.00; habitaciones altas, a $7.00. Modernas. Personas moralidad. A-1

PAULA 50, BAJOS. Se alquila barata, para comercio o industria. Llaves, en la bodega de Paula y Habana. Informes: Telf. F-5536. A-1

ALQUILO CASA MODERNA, altos independientes, del bajo, cuatro habitaciones, Avenida Wilson 93, letra A., entre 6 y 8. Informes, la misma, después de las 2. No tiene anuncio. A-1

ALQUILO: CAMPANARIO 197, bajos y primer piso, sala, saleta, tres habitaciones, baño, hermoso patio y cocina. Informes, en la misma. A-1

LINDO PISO. INDUSTRIA 41, altos, rebajados, cerca Prado, modernos, ventilados, amplia sala, tres habitaciones; otra pequeña, dos servicios modernos, comedor fondo. Llave, bodega enfrente. F-1514. A-1

ALQUILO: SUAREZ 112, sala, antesala, saleta, 4 cuartos, dos patios, (antigua), $35.00. Informes: Cerro 609. Telf. A-4967. A-1

PROGRESO 30, BAJOS. Se alquila cerca del Parque Central, sala, comedor, cuatro habitaciones, demás servicios. La llave, en el tren de lavado. Informes: F-4221. A-1

GERVASIO 7, ALQUILO altos, sala, saleta, comedor, cuatro cuartos, baño intercalado, cocina, cuarto y servicios criados. F-3469. A-1

ALQUILO, Campanario entre Malecón y San Lázaro, sala, comedor, dos cuartos, baño completo, cielo raso, pintada, patio, tres ventanas calle. Informan, M-1681, en los altos. 29 pesos. A1

ALMENDARES 33, ENTRE Bruzón y Desagüe. Se alquila un bonito alto, compuesto de sala, tres habitaciones, baño completo intercalado, cocina de carbón y calentador. Precio reducido. A-1

SE ALQUILA. COMPOSTELA 34, bajos, y Empedrado, compuesta de sala, comedor, tres cuartos grandes y servicios, $28.00. La llave, en la bodega. A-1

SE ALQUILA UN HERMOSO piso, fresco, en la calle Barcelona número 10. Informes en el mismo y en los bajos. Telf. FO-1045. A-1

SAN LAZARO 122, BONITO piso, sala, saleta, comedor, tres cuartos con gran terraza al Malecón, con servicios completos, criados, hay elevador. Muy barato. U-1057. A-1

ALTOS ESQUINA, sombra, sala, saleta, tres cuartos, baño completo, agua caliente, gratis, Animas y Soledad, bajos, bodega, llave. $28.00. Siempre agua. García. U-1363. A-1

ALQUILO: CARDENAS 57, altos, 35 pesos, esquina Gloria, botica, sala, cuatro cuartos, comedor, cocina gas y carbón, baño, agua motor. Llave, bodega. Informes: Bernaza 23, tintorería. A-1

ALQUILO EN $18.00, altos, frescos, sala, recibidor, 3 cuartos, cocina, baño. Castillo 38, esquina Monte. Llave bajos. Telf. X-2686. A-1

Su anuncio clasificado en el Diario de la Marina, llega a las 7 de la mañana a donde a Ud. le interesa.

Llegue Ud. donde le conviene, no espere que vayan a buscarle, puede ser tarde.

Anúnciese en los Clasificados del

DIARIO DE LA MARINA

COMPOSTELA 113, ENTRE Sol y Muralla. Se alquilan pisos compuestos de sala, saleta, cuatro cuartos, balcón a la calle y servicios sanitarios completos; también departamentos compuestos de dos y tres habitaciones, con servicios independientes. A-1

MALOJA 203, BAJOS, entre Oquendo y Franco, frente al Parque, lugar lindísimo y fresco, sala, 4 habitaciones, baño intercalado, comedor, cocina, servicios y cuarto criados, $30.00. A-1

ALQUILO: JESUS MARIA número 7, primer piso, sala, comedor, tres cuartos, baño, cocina. Precio de situación. Llave, al lado. Informes: I-1377. A-1

ALQUILO ZANJA número 12, esquina a Rayo, primer piso, sala, comedor, dos cuartos, cocina y baño. Precio de situación. Llave en el café. Informes: I-1377. A-1

SAN LAZARO 286, ALTOS, esquina Lealtad, bonitos y frescos; Jesús María 73, altos, $26.00, y los bajos, $25.00, con baño intercalado. Reina 82. A-1805. A-1

ALQUILO: MALECON 42, altos, esquina a Aguila, sala, saleta, comedor, pantry, 8 cuartos, tres servicios, cocina de gas y carbón. Es un palacio. Véala y se convencerá. En la misma, informan. A-1

SE ALQUILAN CASAS baratas, Arbol Seco 67, altos y 69 bajos, entre Santo Tomás y Benjumeda, compuesta, sala, recibidor, 4 habitaciones. Precio situación. Telf. U-1478 U-6667. A-1

ESTRELLA 237, BAJOS. Se alquila, sala, comedor, tres habitaciones, baño y cocina. Muy baratos. Informes: Ramón G. Fernández. Telf. U-1157.

DESAGUE 90, BAJOS. Se alquilan muy baratos, sala, comedor, dos habitaciones, baño, cocina y azotea. Informes: Ramón G. Fernández. Telf. U-1157.

ANIMAS 177-A., ALTOS. Se alquilan sala, comedor, tres habitaciones, baño y cocina. Informes: Ramón G. Fernández. Telf. U-1157.

ESTRELLA 73, ALTOS, con sala, saleta, tres habitaciones, baño completo intercalado, comedor al fondo, cuarto y servicios de criados. Informes: Telf. U-1157. A-1

INFANTA 43-B., BAJOS. Se alquilan, portal, sala, comedor, tres habitaciones, baño intercalado, cocina y patio. Informes: Ramón G. Fernández. Telf. U-1157.

INFANTA 43-C., ALTOS. Se alquila, sala, comedor, tres habitaciones, baño intercalado, cocina. Muy frescos y baratos. Informes: Ramón G. Fernández. Telf. U-1157.

VIRTUDES NUMERO 162, bajos. Se alquilan con sala, comedor, tres habitaciones, baño completo y cocina. Informes: Ramón G. Fernández. Telf. U-1157.

ESTRELLA 231, ALTOS, esquina a Morales. Todos con balcones a la calle, sala, comedor, tres habitaciones, baño intercalado y cocina. Informes: Ramón G. Fernández. Telf. U-1157. A-1

EN $25.00 ALQUILO Porvenir 3, bajos, Habana, sala, saleta, dos cuartos, comedor y baño intercalado. Informes: Cuba 100. M-7069. A-1

EN $28.00 SE ALQUILAN los hermosos altos de Vives 196. Informes: Cuba 100. M-7069. A-1

ALTOS claros, ventilados, Perseverancia 48 entre Virtudes y Concordia, sala, comedor corrido, dos habitaciones y una en el otro piso. Precio, $34. Informan, F-2313. Llaves enfrente, número 55. A1

SE ALQUILA en Obispo 113, altos, un departamento completo, de dos habitaciones, baratísimo. Informan, barbería.

JESUS MARIA No. 19
Próximas a terminarse las reparaciones generales, se alquila el piso alto con comodidades para familia o para subarriendo. Puede verse a todas horas. Informes, San Pedro número 6. A-9619. Dr. Arturo A. Vázquez. A1

SAN LAZARO Y PERSEVERANCIA
Se alquila el primer piso, salón comedor, cuatro habitaciones, baño intercalado, cocina y servicio de criados, casa de esquina. A1

MODERNO PISO. Muy fresco. Se alquila, Cienfuegos 20. Telf. A-2881 A-1

EDIFICIO "MENENDEZ"
Alquilo, Gervasio 52, esquina Virtudes, y Virtudes 143-E., esquina Gervasio, dos hermosos segundos pisos, recibidor, sala, cuatro habitaciones, comedor, gas, baño y servicio criados. Informes, en la bodega. A-1

GANGAS
SEALQUILAN
CON MES ADELANTADO

Cerro 817, departamentos . . 3.00
Marina 16 C, Departamentos 2 y 3 habits, baño, comedor, cocina . . $ 20.00
Omoa 81 L, sala, 2 habits., baño, comedor, cocina . . $ 16.00
Genio 3, 7, sala, comedor, hall, 3 habitaciones, baño, cocina, cuarto y servicio criados $ 30.00
Subirana 44, 46 y 52, sala, saleta, 3 habitaciones, baño, comedor, cocina . . $ 23.00
Goicuría 18 y 28, sala, 2 habitaciones, baño, comedor, cocina, patio . . $ 10.00
Infanta 106 B, bajos, esquina San Rafael, sala, saleta, 4 cuartos, comedor, etc $ 25.00
San Bernardino 32-36, Dptos. $ 8.00
San Lázaro 222-224, Dpto. con 2 cuartos y baño . . $ 14.00
J. A. Saco esq. O-Farrill, sala, comedor, 3 habits, baño intercalado, cocina y servicios criados . . $ 18.00
22 número 24, entre 17 y 19, departamentos . . $ 9.00
Suárez 116, altos, sala, saleta 5 habits, baño, comedor, cocina a . . $ 30.00
20 y 21, Dpto. con sala, comedor, 2 habits, baño, cocina . . $ 18.00
Tejadillo 11 A, sala, recibidor, 3 habts, baño, comedor, cocina . . $ 30.00
Dragones 12, Dpto. . . $ 10.00
Cueto 91 J, sala, comedor, 2 habits, baño intercala-
Infanta 70, altos der, sala, saleta, 3 habits, baño, comedor, cocina . . $ 28.00
Enna 91 F, sala, comedor, 3 cuartos, baño, cocina . . $ 10.00
do, patio y cocina . . $ 15.00
Diez y ocho, el 9 y 11, Dptos. $ 15.00
C número 278-274 entre 27 y 29, Dpto. con hab, comedor, cocina y baño a . . $ 11.00
Amistad 68, Dpto. . . $ 8.00

LOCALES COMERCIO

Acosta 49 al 53 . . $ 30.00
Zulueta 32 . . 30.00
13 y M, local garage . . $ 4.00
O-Reilly 13 . . 4.00
Cerro y Colón . . $ 3.00
BODEGA. Con todos sus armatostes, mostradores, neveras, etc., Mayía Rodríguez y Pasaje Infante . . 15.00
CARCEL 15, bajos . . $ 30.00
Marina 2, bajos, edificio «Carreño» . . 50.00

ALQUILO ALTOS, Indio 37, sala, saleta, tres cuartos, baño intercalado, a una cuadra de Monte. Informes, en la misma, $25.00. A-1

ALQUILO: SALUD 168, entre Oquendo y Soledad, compuesto sala, cuatro habitaciones, baño, cocina y demás servicios. Informes: Belascoaín 48, ferretería «Capitolio». A-1

SAN LAZARO 478, ENTRE M. y N. Se alquila la planta alta, compuesta de portal, sala, 5 cuartos, baño intercalado, hall, comedor, pantry, cocina, cuarto y servicio de criados. Precio: $50.00. Informes: Bufete de Arellano. M-3936. A-1

LEALTAD 3, ENTRE San Lázaro y Lagunas, primer piso, se compone de sala, recibidor, 2 cuartos, baño intercalado, comedor y cocina. Precio: $33.00. Informes: Bufete de Arellano. M-3936. A-1

SE ALQUILAN EN $28.00 los frescos bajos, Campanario 180, entre Estrella y Maloja, con sala, comedor, 3 cuartos y demás servicios. Llave, en los altos. A-1

CAMPANARIO 56, primer piso, moderno, fresco, tres habitaciones, baño intercalado, sala, recibidor, comedor, cuarto servicio criados, etc., informan, Campanario 54, principal. A1

PARA FOTOGRAFIA alquilo espaciosa y fresca planta, Monte 121, esquina Angeles, propia para fotografía, por su lugar, sin competencia. Precio situación. Informes: Monte 121 esquina Angeles. «La Luisita». A-1

ALQUILO, $12 y $18, sala, comedor, dos cuartos, baño y cocina, Soledad 46 1-2 entre Pocito y Jesús Peregrino. U-2099. A1

SAN RAFAEL 55, hermosos altos, entre Manrique y Campanario, sala, antesala, comedor al fondo, tres habitaciones bajas y tres en los altos. Baño completo. Precio, $52. Informan, F-2313. Llaves en los bajos. A1

PADRE VARELA 105½
Altos, sala, saleta, tres habitaciones, baño intercalado, cocina, servicio de criados; en la azotea, un departamento de dos habitaciones, con servicios. Precio: $40.00. Informes: F-2134. A-1

CARLOS III 16-C
Altos y bajos, sala, saleta, cuatro habitaciones, baño intercalado, cocina de gas. Ultimo precio: $34.00. Informes: F-2134. A-1

O-REILLY 90
Altos, sala, recibidor, comedor, cuatro habitaciones, baño, cocina. Precio: $40.00. Informes: F-2134. A-1

CERCA REINA Y GALIANO. Alquilo altos, Estrella 58, entre Manrique y San Nicolás, sala, comedor, cuatro cuartos, cocina, servicios, agua abundante. Llave, bodega. Informes: F-1253 A-8673. A-1

ALQUILAMOS espléndidos pisos modernos, desde Belascoaín a Hospital, por San Rafael, desde $25 a $40. También en Luyanó, en Pérez esquina a Fábrica, $15. Ferretería, Belascoaín 71. U-5215. A1

SAN FRANCISCO número 19 entre Neptuno y San Miguel, hermosísimos bajos, una planta, sala, comedor, 3 cuartos, baño, patio, escalera azotea, etc, precio 2 veces rebajado. Informa, Goizueta, F-3937. A1

ALQUILO: CUBA NUMERO 89, primero y segundo pisos, sala, comedor, cinco habitaciones, cocina, baño y doble servicio sanitario. Llave, bodega. Informes: Grandes Almacenes «El Número 15», Monte 15. A-2803. A-1

GERVASIO 180
Altos, recibidor, sala, comedor al fondo, seis habitaciones, dos baños, cuarto criados, cocina. Precio: $70.00. Informes: F-2134. A-1

HABANA 107, altos. Recibidor, sala, cuatro habitaciones, comedor y servicio de criados. La llave en los bajos. $45. Informan, Obispo 16. A-6420.

CONSULADO 14, altos, casi esquina Prado. Recibidor, sala, tres habitaciones, comedor, baño completo, cuarto y servicio de criados. La llave enfrente. $35. Informes, Obispo 16. A-6420

FACTORIA 104, bajos, sala, comedor, dos cuartos, baño completo. Llave en los altos. $18. Informan, Obispo 16. A-6420.

SAN RAFAEL 153 y 165, altos, entre Lucena y Marqués González. Marqués González 6 entre San Rafael y San José. Sala, comedor, tres habitaciones y baño. Llaves en la misma. Desde $34 a $25. Informes, Obispo 16. A-6420.

TEJADILLO 32, bajos, amplia casa propia para familia larga o huéspedes. Llves los altos. $75. Informes, Obispo 16. A-6420.

PEÑA POBRE 7, entre Habana y Aguiar. Sala, comedor, cuatro habitaciones, servicios de criados. Llave en la misma. $30. Informes, Obispo 16. A-6420.

SITIOS 61. Sala, comedor, ocho habitaciones, patio y servicios. $35. Informes, Obispo 16. A-6420.

CONCORDIA 271, altos. Sala, comedor, tres cuartos, cuarto baño completo y servicio de criados. Llave en los bajos. $35. Informes, Obispo 16. A-6420.

SALUD 152, altos. Sala, comedor, 3 cuartos, baño intercalado y servicio de criados. Llave en los bajos. $25. Informes, Obispo 16. A-6420.

LEALTAD 81, bajos, sala, comedor, tres cuartos, baño y patio. Servicio de criados. Llave en la misma, $30. Informes, Obispo 16. A-6420. A1

PRADO 62, esquina Colón, altos y bajos. Espaciosa casa, propia para familia larga. Se adapta para negocio. Llave e informes en la misma. A1

SE ALQUILAN, Espada 15 entre Jovellar y Vapor, casas modernas de sala, comedor, 2 habitaciones, baño y cocina. $20. Llaves en San Lázaro 376, U-5858. A1

SE ALQUILAN, Jovellar 49 y Vapor 43 entre Espada y Hospital, casas modernas de sala, 2 habitaciones, baño y cocina, con luz, a $10 y $12. Llaves en San Lázaro 376 entre Aramburu y Hospital. U-5858. A1

SE ALQUILAN, Jovellar 51 entre Hospital y Espada, casas modernas, sala, comedor, 2 habitaciones, baño y cocina, con luz, $15. Llaves, San Lázaro 376 entre Aramburu y Hospital. U-5858. A1

MALECON 4, al lado del Unión Club, con entrada por San Lázaro 24, altos y bajos, propios para club o familia larga. La llave en la misma. Informes, Obispo 16. A1

SE ALQUILAN, Vapor 43, 45 y 47, entre Hospital y Espada, casas modernas, sala, comedor, 2 habitaciones, baño, cocina, $22. Llaves, San Lázaro 376 entre Aramburu y Hospital. U-5858. A1

SE ALQUILAN, Jovellar 27, casas modernas, sala, comedor, 2 habitaciones, baño intercalado completo y cocina, $20 y 25. Llaves, San Lázaro 376. Entre Aramburu y Hospital. Telf. U-5858. A1

LUGAREÑO 3 entre Ayesterán y Almendares, a una cuadra de Carlos III. Moderno piso alto, sala, comedor, tres habitaciones, baño completo. Precio, $30. Llave en la misma. Informes, Obispo 16. A-6420. A1

EDIFICIO Marta. Consulado 7, casi esquina Prado. Lujoso piso alto, con todo confort, al estilo americano. Precio reducido. Hay elevador permanente. Informes, el portero.

MALOJA 165
Entre Escobar y Gervasio. Alquilo ventilados altos y bajos, compuestos de sala, comedor, dos habitaciones, cocina, servicios. Informes: Sociedad Asturiana, Corrales 2, entre Cárdenas y Economía. Telf. A-8202. De 8 a 11 y de 1 a 4. A-1

ANIMAS 127, entre Gervasio y Escobar, se alquila la planta alta, compuesta de recibidor, sala, 5 cuartos, baño, cocina, precio, $40. Informes, bufete de Arellano. M-3936. A1

PRADO 107, frente al Capitolio, se alquila el segundo piso acabado de modernizar, tiene sala, recibidor, vestíbulo, galería, 7 habitaciones amplias, dos baños completos, comedor, pantry, cocina, cuarto y baño de criados. Propia para familia de gusto. Informes, el primer piso de la misma y bufete de Arellano. M-3936. A1

AGUIAR 134, ENTRE MURALLA Y SOL
Se alquila un piso compuesto de sala, recibidor, cuatro habitaciones amplias, baño intercalado, agua abundante, timbre eléctrico, comedor, cocina de gas, pantry, lavadero y cuarto de criados con servicio sanitario completo, acera de la brisa. Informes: J. Barquín y Cía., Muralla y Aguiar. Telf. A-7858 A-1

ALQUILO BAJOS, Jovellar 41, esquina Hospital, sala, comedor, 2 cuartos, baño intercalado, servicio criados, cocina gas. Llaves bodega. Informes: Fonseca, Luz 1-A., Víbora. A-1

SAN RAFAEL 43, ALQUILO primer piso, sala, comedor, 2 habitaciones, baño intercalado, cocina de gas, cuarto servicio de criados. Precio último, $30.00. Llave e informes en la misma. A-1

ALQUILO: HERMOSOS altos modernos de la esquina Estrella y Arbol Seco, media cuadra de Carlos III, compuestos de 4 cuartos y todos los servicios modernos. Telf. F-6090. La llave en la bodega. A-1

SE ALQUILA PRIMER piso de Concordia 135, entre Belascoaín y Gervasio, compuesto sala, recibidor, cuatro cuartos, baño moderno, cocina, comedor y servicio criados. Precio: $45.00. La llave, en la misma. Informes: Monte 320. Telfs. A-9895, I-5285. A-1

ALQUILO: PLANTA BAJA de Suspiro 4, casi esquina a Monte, moderna construcción, sala, comedor, 3 cuartos, cuarto baño y cocina gas. Precio reducido. La llave, en los altos. A-1

VILLEGAS 66, ENTRE OBRAPIA y Lamparilla, altos, se componen de recibidor, sala, comedor, 3 cuartos, baño, cocina, cuarto y servicio criados, terraza, 3 cuartos, con su cocina y servicios al fondo. Precio: $50.00. Informes: Bufete de Arellano. M-3936 A-1

ALQUILO
Primer piso, Hospital 24, esquina Jovellar, sala, comedor, tres cuartos, baño intercalado, servicio criados, cocina gas. Llaves, bajos, bodega. Informes: Luz 1-A., Víbora. Telf. I-3361 A-1

MERCADO DE TACON: Casilla por Galiano número 28. Se alquila completa, con bajos, entresuelos, principal y azotea. Informes: The Truts Company of Cuba. Obispo 53, M-6917 A-1

ALQUILO: ESCOBAR, altos, número 117, entre Salud y Reina, sala, saleta, comedor, seis cuartos, dos baños y de criados. Telf. U-3058. Barata. A-1

ALQUILO: ALAMBIQUE 9, piso alto, sala, 3 cuartos, comedor, fresca, cómoda, $20.00. Llave, altos, izquierda. Dueño: Oficios 33, de 11 a 1. A-1

SE ALQUILAN LOS ALTOS de San Francisco, por Neptuno, número 240 C. Informes: Cerro 657. Telf. M-6407 A-1

AGUILA NUMERO 35, entre Trocadero y Bernal, 3 habitaciones y demás comodidades. Informes: Telf. A-1051. A-1

A-2 Vedado y Príncipe

CALLE 15, ENTRE E. y D., altos espléndidos, acera brisa, terrazas, ocho habitaciones, dos baños de familia, habitaciones y baños criados, agua sin tanques. F-1226. A-2

ALQUILO LOS BAJOS de la hermosa casa, moderna, acabada de pintar, K., esquina 17, con cinco cuartos, dos baños. Informes: F-2115. Llave en la bodega. A-2

SE ALQUILAN LOS MODERNOS altos de la calle M. número 50, entre Línea y 17. Sala, cuatro habitaciones, comedor, pantry y demás servicios. Precio: $50.00. A-2

CALLE 12 Y 11, Vedado. Alquilo un primer piso, de esquina fraile, de sala, saleta, 3 habitaciones, comedor, cocina y baño completo. Informes: Telf. F-6035. A-2

CALZADA ENTRE 6 y 8, Vedado. Alquilo modernos altos, sala, comedor, 4 cuartos, 2 baños completos, servicios, entrada criados, independiente, garage. Precio ocasión. En esquina, llave. A-2

ALQUILO CASITA baja, jardín, portal, sala, baño, cocina, $17.00; departamento alto, completo, $8.00. Calle 24, entre 25 y 27, Vedado. Casa rústica. A-2

K. NUMERO 150, entre 15 y 17, bajos, a la brisa, jardín, espléndido portal, sala, comedor, cuatro cuartos y baño; cuarto de criados y demás servicios. Informes: Telf. F-1668. A-2

VEDADO: ALQUILO CASA alta, moderna, decorada, sala, recibidor, comedor, cuatro cuartos, baño, cocina, servicios criados, $30.00. 21 esquina 14. González. M-2602. A-2

$35.00 ALQUILO 14 NUMERO 169, entre 17 y 10, Vedado, terraza, sala, hall, tres cuartos, baño intercalado, comedor, pantry, cocina, servicios, cuarto y entrada independiente para criados, lavadero y patio. Informes: edificio Nova Scotia 221. Telf. A-6961 A-2

VEDADO. Se alquila casa, calle E número 59, casi esquina a 23. Sala, comedor, 4 habitaciones, baño completo, cuarto y servicio de criado, garage, pantry, jardín, Telf. M-7574. A2

VEDADO, Quinta número 32, esquina F, alquilo primer piso moderno, 5 cuartos, cuarto y servicio criados, baño completo, gabinete, sala, saleta, comedor, agua caliente. U-6738. A2

ALQUILO PRIMER PISO, Baños, entre 25 y 27, completamente nuevo, 4 habitaciones, baño intercalado, sala, comedor, cuarto y servicio criados, dos terrazas. Llaves, en los bajos. U-1896. A-2

SE ALQUILAN DOS ESPACIOSOS altos en la calle B. y 21, acera la brisa, compuestos de terraza, sala, comedor, 4 cuartos, baño intercalado, cocina, cuarto criados y servicios. Informes: bodega. A-2

BAJOS MODERNOS O ALTOS, jardín, tres habitaciones grandes, baño, pasillo, patio y demás servicios; los altos, más grandes, 21 número 283, entre D. y C., Vedado. A-2

ALQUILO MODERNOS bajos, 25 número 347, entre Paseo y A., sala, comedor, tres cuartos, baño intercalado, cuarto y servicios de criados. Telf. F-3646. La llave, al lado. A-2

ALQUILO, H., ENTRE 13 y 15, número 135, Vedado, bajos jardín, portal, sala, gabinete, comedor, cocina, servicios, patio; altos, terraza, 4 cuartos, baños. Informes: 15 y H., número 190. A-2

ALQUILO, Vedado, calle 27 entre D y E, casa jardín, portal, tres grandes habitaciones, patio, comedor y servicios, con lavadero, terracita al fondo y traspatio. Informes, Mario Díaz, 25 y D. A2

ALQUILO: 17 entre L y M, los altos del número 12, terraza, sala, antesala, 4 grandes cuartos, comedor, cocina, baño completo, cuarto criados A2

RECIEN pintados interiormente, se alquilan los fresquísimos altos de Veintinueve entre A y B, con terraza, hermosa sala, comedor, hall, tres cuartos, baño, cocina, cuarto amplio y servicio de criados. $40 mensuales. Informan en la misma y por teléfonos F-4280, A-6244. A2

21 ENTRE C y D, hermosísima casa con sala, antesala, 4 cuartos, baño, comedor, pantry, cocina, cuarto y servicios criados. Elevador y empleados día y noche. Informa, Goizueta. F-3937. A2

CALLE 17 NUMERO 45-A., altos, entre G. y H., chalet, terraza, vestíbulo, sala, comedor, hall, 5 habitaciones, baño intercalado, pantry, cocina, cuarto y servicios criados y garage. Informes: A-4683 A-4695. A-2

17 ENTRE 8 y 10, hermosa casita interior, con sala, 3 cuartos, comedor, baño, cocina y patio. Precio muy rebajado. Informa, Goizueta. F-3937. A2

D número 209, entre 21 y 23, hermosísimos y fresquísimos altos, con sala, antesala, 4 hermosas habitaciones, 2 baños, cuarto servidumbre, amplísimo comedor, pantry, etc. Precio rebajado. Informa, Goizueta. F-3937. A2

CALLE F. CASI ESQUINA a 17. Elegante piso a brisa, terraza, sala, comedor, 3 habitaciones con closets de madera, lujoso baño, habitación y servicio criados, pantry y cocina, salida independiente Informes, en la misma. F-3308. A-2

VEDADO: ALQUILO CASA barata, jardín, portal, sala, comedor, dos habitaciones, cocina, servicio, patio. Muy fresca. Calle 15 y 20. Informes en la bodega. Telf. F-2351. A-2

VEDADO: CALLE 19, número 494, entre 12 y 14, sala, comedor, cuatro cuartos, baño, cerca colegio «Teresianas». Calle 17 número 536, sala, comedor, dos cuartos. F-5557. A-2

LINEA 36, ENTRE I. e J., Vedado. Se alquila el piso alto, seis dormitorios y demás comodidades. Fresquísima. Sitio inmejorable. Llave, en bajos. Telf. F-5285. A-2

VEDADO. Calle 16 número 3 entre 9 y 11, casas modernas de sala, 2 habitaciones, baño, comedor, cocina, cuarto y servicio de criados. $17 y $25. Llaves en la misma. Informes, San Lázaro 376. U-5858. A2

CALLE B número 189 entre 19 y 21, Vedado. Amplio y moderno chalet. Garage para dos máquinas. Las llaves en la misma al fondo. Informes, Obispo 16. A-6420. A2

EDIFICIO calle H número 184 entre 21 y 23, Vedado. Un pisito al estilo americano, para familias cortas. Alquiler razonable. Informes, el portero. A2

VEDADO: CALLE 15 número 483, entre 26 y 28. Se alquila casa, sala, cuatro cuartos, baño intercalado, comedor al fondo, cocina, cuarto y servicio de criados. Pintada en colores, $23.00. Informes: Telf. F-1183. A-2

D. ENTRE 27 Y 29, BAJOS, jardín, portal, sala, comedor, tres habitaciones, baño, cocina, cuarto y servicio criados. Garage, patio. Informes: I-3041. A-2

M. NUMERO 263, entre San Lázaro y Jovellar, casa nueva, 3 habitaciones, muy fresca. Informes: Telf. A-1051. Llaves, en la bodega. A-2

VEDADO: SE ALQUILA espléndida residencia, calle I., esquina a 15, de fraile, propia para Legación, gran sala, saleta, recibidor, biblioteca. 6 dormitorios, 3 baños, comedor, pantry, cocina, cuarto para criados, garage 2 máquinas, rodeada de jardines. Informes, en la misma. Telf. F-2108. A-2

ALQUILO CHALET, dos plantas, calle D., entre 15 y 17, Vedado, portal, sala, gabinete, comedor, pantry, cocina gas, cuarto y baño criados, garage, patio con frutales; altos, cuatro cuartos, dos baños completos y dos terrazas. Informes: Telf. F-1906 A-2

CALLE 13 NUMERO 19, entre Paseo y 2. Se alquila moderno chalet, dos plantas, piso alto, cuatro habitaciones con sus baños y hermosa saleta. Piso alto, sala, hall y comedor, garage y cuartos criados. Precio muy barato. Informes: F-6772. A-2

21 ENTRE F. Y G., casas nuevas, decoradas, 3 y 4 habitaciones, baños espléndidos, garage, muy frescas. Precios muy módicos. Informes: Telf. A-1051 y bodega esquina. A-2

$8.00 CASITAS INDEPENDIENTES
A una cuadra del tranvía de la calle 23, portal, sala, cuarto, patio, servicio, todo independiente. Dos meses en fondo. FO-1513, de 8 a 12 a. m. A-2

CALLE 4 NUMERO 152, entre 15 y 17, Vedado. Se componen los bajos, de jardín, portal, recibidor, sala, comedor, pantry, cocina, despensa, 2 closets, cuarto y servicio criados; altos de portal, 6 cuartos, baño intercalado, fregadero, servicio sanitario y un cuarto en la azotea, para lavar y garage. Precio: $80.00. Informes: Bufete de Arellano. M-3936. A-2

LO MEJOR DEL VEDADO: 21 número 252, casi esquina a Baños. Alquilo bajos, jardín, portal, sala, comedor y dos cuartos baño. Precio: $25.00. Llaves, al lado. Informes: Telf. I-5090. A-2

I. NUMERO 133, ENTRE 13 y 15, Vedado. Se componen los bajos de jardín, portal, sala, comedor, cuarto y servicio criados, cocina, pantry, garage con cuarto y servicio chofer; los altos, 5 cuartos y un baño. Precio: $80.00. Bufete de Arellano. M-3936. A-2

VEDADO: PASEO NUMERO 224, hermosos bajos, 8 habitaciones, 2 baños intercalados, garage. Paseo número 25, hermosos bajos, 7 habitaciones, 2 baños intercalados, servicio criados. F-5224 A-1796. A-2

A-3 Cerro y Palatino

ALQUILO PRIMER PISO, Infanta 26, Cerro, una cuadra de la Calzada, 4 grandes habitaciones, baño completo, comedor, terraza frente, dos al fondo, sala decorada. Informes, bajos. Telf. U-1896. A-3

CERRO: SE ALQUILA la casa Unión y Ahorros 55, tres cuartos, comedor, cocina, servicio y lavadero. Espacio para dos camiones. A-3568. A-3

A-4 Marianao y sus Repartos

REPARTO Nicanor del Campo. 13 y 15, alquilo planta baja, muy amplia y moderna. Llave en altos. Informes, teléfono A-2747. A4

SE ALQUILA CON O SIN muebles, en la Avenida 12, esquina calle 11, Ampliación Almendares, chalet, dos pisos, cinco cuartos, dos baños familia, tres cuartos criados y dos baños, garage para dos máquinas y demás comodidades, mucho terreno, doble línea de carros, por el frente. Precio moderado. Puede verse, de 2 a 4. Informes, en la misma. Telf. FO-2126. A-4

ALTURAS Buenavista, Almendares, alquílanse fresquísimos altos, linda vista panorámica, sala, tres cuartos, servicios, $17. A una cuadra tranvías y Calzada Columbia, esquina a Godínez, Edificio Campaña. Hay departamentos. A4

TERCERA entre 12 y 14, reparto Almendares. Jardín, portal, sala, dos cuartos, comedor, baño y patio. $20 Llave, bodega. Informes, Obispo 16. A-6420. A4

CASA AMUEBLADA, PRECIO DE VERANO
Se alquilan los bajos de la casa calle Trece entre Avenidas Nueve y Diez del reparto Ampliación de Almendares, con jardín, portal, sala, comedor, tres hermosas habitaciones con sus closets, baño intercalado completo, pantry y cocina, cuarto y servicios de criados, terraza al fondo y en cuerpo aparte garage con cuarto y servicios para chófer, jardines laterales y patio al fondo. Informes en los altos de la misma y por el teléfono FO-2165. A4

AVENIDA 9, ENTRE las calles 6 y 7, Buena Vista, Marianao. Se compone de jardín, portal, sala, comedor, 4 cuartos, 2 baños, pantry, cocina, cuarto y servicio de criados, garage para una máquina. Precio: $65.00. Informes: Bufete de Arellano. M-3936 A-4

REPARTO ALMENDARES: 5 entre 8 y 10, alquilo hermosa residencia decorada, jardín, portal, sala, recibidor, galería, comedor, cuatro cuartos, pantry, closet y traspatio, árboles frutales. Informes: I-5090 I-4433. A-4

CASA-CLUB: SE ALQUILA. A orillas del Río Almendares, y una cuadra del tranvía de 23. Dos plantas, salones de baile, billar, biblioteca, secretaría, guardarropía, portales, terrazas, guardilla, gimnasios, taquilleros, duchas, cocina, cantina, etc. Floor de basket ball, canchas hand ball, courts tennis. Muelle propios. Edificio nuevo. FO-1513. A-4

A-5 J. del Monte y La Víbora

SE ALQUILA UNA CASA en el Reparto Batista, calle 13 número 8, con jardín, portal, sala, comedor, 3 cuartos, baño, 2 cuartos más de madera al fondo y traspatio. Precio: $20.00. Informes: Jorge Batista. E. y 12. Telf. X-1229. A-5

REYES NUMERO 10, entre Mangos y Remedios. Se alquila una casa sala, tres cuartos, baño y cocina, patio. Informes, al lado. A-5

VIBORA: ANTONIO S. MIGUEL, entre Agustina y Carlos Manuel. Se alquila casa elegante, con todas las comodidades, es grande, propia para mucha familia; tiene garage. Para informes: I-3233, a una cuadra de la Calzada de Jesús del Monte. A-5

ALQUILO: CONCEJAL Veiga número 5, entre Estrada Palma y Libertad, casitas baratas, interiores y exteriores, sala y saleta, dos cuartos, baño, cocina y luz, las interiores. Informes, en la misma. M-5172. A-5

ALQUILO ACCESORIA interior, Jesús del Monte 20, cerca Esquina de Tejas, $10.00, dos grandes habitaciones, cocina independiente. Informes: Bernaza 23, tintorería. A-5

SE ALQUILAN, LOS AMPLIOS y ventilados bajos de la Calzada de Jesús del Monte número 465. Rentan: $50.00. Informes, en los altos. A-5

ARMAS 123, BAJOS. Se alquila linda casita, portal, sala, comedor, dos habitaciones, baño y cocina. Informes: Ramón G. Fernández. Telf. U-1157. A-5

ALQUILO $8.00 Y $9.00 con luz, casitas interiores, dos habitaciones, cocina, baño y patio, independiente, Milagros 124, entre Lawton y Armas, una cuadra guaguas y tranvías. A-5

SE ALQUILA espléndida casa moderna, jardín, portal, sala, 6 cuartos, baño intercalado, servicio de criados, cocina, pantry, galería, traspatio, garage. San Lázaro 68, Víbora, entre San Mariano y Vista Alegre, dos cuadras de la Calzada. Informes, teléfono M-7190. A5

EN $38.00
Víbora. Reparto Lawton, portal, sala, saleta, 4 cuartos, comedor, cuarto de criados, etc; Milagros 24, entre Delicias y Buenaventura, una cuadra tranvías. Nunca habitada por enfermos. Llave, en la misma, de 8 a 5 y media. Telf. A-8925. A-5

EN $19.00 SE ALQUILAN los frescos e independientes bajos, de Estrada Palma 58, esquina a Heredia. Las llaves, en los altos. La dueña. Telf. F-1069. A-5

ALQUILO: $30.00 CON FIADOR, magnífica casa, Concepción 110, entre Porvenir y Octava, Lawton, portal, sala, saleta, 3 cuartos, comedor corrido, cocina, baño completo, patio, traspatio, cuarto y servicios criados, tranvías y guaguas por la puerta. Puede verse de 4 a 6. A-5

VIBORA: JOSE LUZ Caballero número 4, cerca colegeio «Lourdes», sala, comedor, 6 cuartos, baño, garage, jardín, terraza, portal. F-5557. A-5

CHALET DOS PLANTAS, juntas o separadas, Morell 99, Loma Chaple. Domina toda La Habana. Informes: Chaple y Felipe Poey, bodega. Dueña: Bernaza 30, departamento 24, altos. A-5

CHALET: ALQUILO, San Mariano esquina a Luz Caballero, Víbora, rodeado de jardines, de 2 pisos y 7 dormitorios, garage, agua fría y caliente. Informes: Dr. Puig, Empedrado 17, de 4 a 6. A-0213. A-5

ESTRADA PALMA 65, altos, entre O-Farrill y Lagueruela, Víbora. Sala, comedor, tres habitaciones, baño, terraza y cuarto de criados. Llave en los bajos. Informes, Obispo 16. I-1518. A5

VISTA ALEGRE, ENTRE D-Strampes y Figueroa, bajos, portal, sala, cuatro habitaciones, baño intercalado, comedor, cocina, garage, patio, $28.00. Informes: I-3041. A-5

AGUSTINA, ENTRE Antonio San Miguel y Lagueruela, Villa María, alto, al fondo del Víbora Tennis, 4 habitaciones, 2 baños y garage. Llaves, los bajos. Informes: A-1051. A-5

MILAGROS 97, entre Ostava y Porvenir, una cuadra carros Lawton, sala, saleta, tres cuartos, baño, agua abundante, patio, traspatio. Llave, 95. Precio, $25. Informes, A-5418. A5

A-6 Luyanó

VELAZQUEZ Y CONCHA, altos. Se alquila, sala, comedor, tres habitaciones, baño y cocina. Muy baratos. Informes: Ramón G. Fernández. Telf. U-1157. A-6

A-7 Santos Suárez y Mendoza

SE ALQUILA el primer piso de Zapotes y San Benigno, frente al parque Santo Suárez, tiene 3 cuartos, sala, saleta, comedor, baño completo, cuarto y servicio criados, precio, $22. La llave en la botica. Telf. M-4665. A7

SERRANO 83, ENTRE Zapotes y San Bernardino, hermosa casa, propia numerosa familia. Alquiler módico, sólo quiero puntualidad abono. En la misma hay quien la enseñe, desde las 8 a las 6. Para informes llamen: Telf. A-6125. A-7

SE ALQUILAN 3 HERMOSAS casas, Santa Irene 47 al 49, portal, sala, comedor, 4 cuartos y demás comodidades. Precio: $25.00 cada una. Informes: U-7957. A-7

PRECIOSOS altos, Santa Emilia 117, entre Gómez y Mendoza, 3 cuartos, sala, comedor, servicios completos, último, $18. llave en los bajos, teléfono A-2686. A7

ALQUILO DOS CASAS, Goicuría 80, entre Milagros y Libertad, nueva, tres cuartos, otro criados, $35.00. Cortina 35, esquina a Milagros, sala, comedor, una habitación, $15.00. A-7

AVENIDA SERRANO 41, altos, entre Enamorados y Santos Suárez, 3 habitaciones. Alquiler muy módico. Llaves, en la bodega. Informes: Telf. A-1051. A-7

SE ALQUILAN LOS ALTOS de la casa Juan Delgado, esquina Luis Estévez, con sala, comedor, dos cuartos, baño intercalado, cocina y patio, frente a la línea de los carros, muy fresca. Se da barata. Informes: Telf. A-1706. La llave: Luis Estévez, letra T. A-7

W. Arrendamientos

PARA VERANEAR
Alquilo preciosa quinta, amueblada, en la Carretera, a la entrada de Arroyo Naranjo, jardín y frutales, 4,000 metros. Telfs. A-1826 X-1183. W.

ARRIENDO FINQUITA de 40,000 metros con su casita, $12.00 al mes, una cuadra Carretera Central, entrada por el cabaret del pueblo Cotorro. Cañizares. W.

A-V. ALQUILERES VARIOS

SAN MIGUEL DE LOS BAÑOS. Se alquila un chalet, cinco habitaciones y demás servicios. Situado en el mejor lugar. Informes: Felipe R. Díaz. Telf. A-1213, edificio «Bacardía». Departamento 220. A-V.

B-1 Casas-Apartamentos

APARTAMENTOS, precios del día, lugar inmejorable, casa amplia, cómoda, tenemos a 15 habitaciones de $6. Prado y Neptuno, altos Partagás, también alquilamos la cocina. B1

EDIFICIO "LAS AVENIDAS"
Infanta y Carlos III. Se alquilan apartamentos interiores y exteriores, sala, comedor, uno y dos cuartos, cocina y servicios completos. Poco alquiler. B-1

MAZON Y SAN JOSE, frente al parque, se alquilan apartamentos muy baratos, modernos, de tres y cuatro piezas, baños intercalados. La llave, en la barbería. Informes: F-1205. B-1

REINA Y GALIANO
Se alquilan apartamentos acabados de fabricar, en la Plaza del Vapor, entrada por Galiano. Pueden verse a todas horas. Informes: F-2134. B-1

8 Y 19, VEDADO
F-6635. Precios de Verano. Apartamentos modernos, 1, 2, 3 y 4 locales, luz, teléfono. Frigidaire, radio, agua caliente, garage, piscina y restaurant. B-1

MAGNIFICOS APARTAMENTOS con vista a la calle e interiores, baño, comida y demás servicios, que se deseen. Calzada 131, esquina 12, Vedado. Económicos. F-2234. B-1

CALLE F., ENTRE CALZADA y Línea, Vedado. Se alquila un lujoso apartamento, bajo, con cuatro habitaciones y demás comodidades. Con o sin garage. Hay portero. Teléfono F-1285 F-1050. B-1

EDIFICIO "ARBOS"
Oquenedo 18, entre San Rafael y San Miguel, apartamentos, dos habitaciones, buen baño, cocina y luz. Elevador día y noche, a 14, 16, 18 y 23 pesos mensuales. B-1

B-2 Naves y Locales

ALQUILO UN GRAN LOCAL, propio para una gran industria, entrada por dos calles, o parte de él. Concha número 14. Informes: Telf. M-3307. Llave al lado. B-2

PARA INDUSTRIA o almacén. Se alquilan juntas o separadas, tres hermosas naves, muy claras y frescas, 500 varas, cada una, en Subirana y Peñalver. Informes: Subirana 79. B-2

PARA ESTABLECIMIENTO HORROROSA GANGA
En $100 se alquilan los bajos de Monte esquina a Aguila, gran salón para establecimiento, en el mejor sitio de la Habana. Las llaves, en el mismo. Informes, Francisco Torres, Edificio «Bacardí», apartamento 401. De 10 a 12 a. m., y de 3½ a 5½ p. m. Telf. A-7830. B2

K. ESQUINA A 21
Vedado, local para bodega, moderno, magnífico, amplio, en edificio nuevo de apartamentos. Gran barriada. No deje de verlo. Alquiler situación. Informes: Avelino. B-2

SE ALQUILA a PRECIO reajustado, el hermoso y amplio local de Amistad número 85, esquina a Barcelona, propio para depósito, etc. Informes, en los altos. B-2

SE ALQUILA UNA HERMOSA esquina, moderna, prepara para carnicería o para cualquier otro establecimiento, 7 x 13, Peñalver número 32, esquina a Manrique. Informes: Mendoza número 20, entre Santa Emilia y Santos Suárez. Telf. I-2472. B-2

CASI regalado, alquilo el magnífico local de Aguiar esquina a Sol, propio para lechería y helados u otra cosa análoga. Puede verse de 9 a 12 y de 3 a 6. Informes, FO-3271. B2

SE ALQUILA BARATO, gran local, Amargura 34, entre Cuba y Aguiar con 18 metros por 23. Informes: "La Regente". A-4376. B-2

INQUISIDOR NUMERO 1, esquina a Muralla. Se alquilan los bajos, con 400 metros cuadrados, a precio sumamente barato. Informes: Fernández y Compañía, Ricla 14-A. Telf. A-3192. B-2

ESQUINA MAGNIFICA para establecimiento, $30.00, Concordia y Aramburu, con armatostes, mostrador, nevera, mesas con tapa marmol, etc. Informes y llaves, al lado, talleres «La Moda». A-4454. B-2

ESQUINA MODERNA, Corrales número 1, esquina Egido, frente plazoleta Ursulinas, amplio local, con grandes vidrieras. Alquilo barato, por partes; también entero a cualquier giro. Ofrezca. A-1886. B-2

LOCAL, alquilo, Lealtad 100, esquina San Rafael, propio para carpintería o cosa análoga, muy amplio precio moderado. Véalo, llaves el zapatero. Informes, Cuevas, M-9896. B2

SAN PEDRO Nos. 24-26
Se alquila el local bajo, derecha de esta casa, preparado para comercio u oficinas de agentes de Aduana, etc. Las llaves al lado. Informes, doctor Arturo A. Vázquez, Snn Pedro número 6. A-9619. B2

GRAN ESQUINA CENTRICA
Zulueta 71 esquina Dragones, 500 metros superficie, adaptada para establecimiento. Se alquila todo o par te. Precio muy barato. Informes, U-3810. B2

ALQUILO nave, techos monolíticos, propia para industria muy clara y ventilada, doble servicio, superficie 600 metros, otra de 300 metros. Informes, Planiol, Desagüe 62. Teléfono U-4985. B2

Campanario 88. Informan al lado, pe-

EN SOL 10 SE ALQUILA un local, propio para almacén. Informes: Cuba 100. M-7069. B-2

AYESTERAN No. 59, esquina a Primera. hermosísima y amplia nave propia para garage, de techos de hierro, departamentos para oficinas, tanques para bombas, etc. Precio rebajadísimo. Informa, Goizueta. F-3937. B2

PADRE VARELA 66
Local porpio para zapatería, sastrería o tienda, con tres habitaciones, cocina y servicios. Informes: F-2134. Precio: $55.00. B-2

ALQUILO: CALZADA del Cerro 458, esquina a Patria, edificio 1,000 metros superficie, propio para industria o taller, de dos plantas y sótano. Elevador de carga. Informes: U-9837. B-2

ALMACEN DE TABACO
Lealtad 122, entre Salud y Reina. Se alquila un amplio local, adaptado. Informes, en la misma. Telf. F-1706. B-2

PARA ALMACEN. Se alquilan, Obrapía 50 y San Igacio 87. F-6359. B-2

OFICIOS 112, esquina a Merced, se compone de un salón grande, propia para bodega o establecimiento, 2 habitaciones, patio, cocina y servicios. Precio, $50. Informes, Bufete de Arellano. M-3936. B2

B-3 Departamentos

BERNAZA 65, CASI esquina a Muralla, departamentos, desde $10.00, un cuarto en la azotea, en $8.00. Mucha agua. La encargada, informa. F-5950. B-3

SE ALQUILA UN COMODO y fresco departamento, con balcón a la calle y agua abundante. Informes: San Ignacio 42. Telf. A-1852. B-3

SE ALQUILA: Un Departamento, con tres habitaciones y servicio, Obispo 111, esquina a Villegas. Informes, en el mismo. B-3

GERVASIO 96, ESQUINA Neptuno, departamentos para familias, baratos, cómodos, con cocina, baño y servicios, en los mismos. Informes, el encargado. B-3

B-4 Habitaciones

DESDE $8
SOBERBIAS VENTILADAS HABITACIONES
EDIFICIO CARREÑO
MARINA 2.
M-2096
U-4662

HABITACIONES BARATAS
Aguiar 57, frente al Parque San Juan de Dios; Cuba 80, entre Obrapía y Lamparilla; Cuba 120, entre Luz y Acosta; Aguacate 122, entre Teniente Rey y Muralla; Lagunas 85, entre Gervasio y Belascoaín; Calzada del Cerro 607, casi esquina a Patria; Vedado, J., número 11, esquina a Calzada. B-4

SAN IGNACIO No. 12
Se alquilan habitaciones amplias y ventiladas, agua abundante, luz y teléfonos. Estricta moralidad. Precios reducidos. B-4

AMARGURA 34, frente a San Francisco y Obrapía 91, casas para familias morales; habitaciones con baño y sin baño, desde $9.00 a $18.00 no se alquila sin referencias. Telf. en todos los pisos, agua corriente, luz toda la noche. B4

EDIFICIO "ABADIN". Cuba 86, casi esquina Teniente Rey. Casa moderna, fresca, tranquila, habitaciones agua corriente, amuebladas, criados, luz, teléfono, baño caliente, desde $10.00. No comidas. A-5551 B-4

ALQUILO DOS FRESQUISIMAS habitaciones independientes, en la azotea del nuevo edificio Condesa 46-A, esquina Lealtad. Precio $6.50 y $8.00. Llave e informes en el segundo piso. B-4

SE ALQUILA HABITACION, Manrique 114, esquina Dragones, primer piso. B-4

SOL 85. Se alquilan habitaciones de 8 a 12 pesos, casa moderna, fresca, de moralidad. B4

GANGAS
HABITACIONES

Cerro 817 . . $ 8.00
Lealtad 155 . . $ 4.00
Salud 129 . . 2.00
O-Reilly 13 . . 3.00
Palatino esquina a Esperanza $ 7.00
Cerro y Colón . . $ 3.00
Inquisidor 31 . . $ 5.00
Dragones 90 . . $ 5.00
San Rafael 174 . . $ 2.00
San Bernardino 93 . . $ 4.00
Muralla 20 . . $ 4.00
Calle H entre 5 y 7 . . $ 5.00
Cuba 1 . . $ 7.00
Monserrate 5 . . $ 10.00
Mercaderes 9 . . $ 4.00
Empedrado 20 . . $ 4.00
Velázquez 91 . . $ 5.00
O-Reilly 72 . . $ 6.00
Revillagigedo 70
Cárcel 15, entre Prado y Genios . . $ 6.00 $ 3.00
Castillo 62 . . $ 3.00
Cerro 561 . . $ 6.00
Peñalver 116 . . $ 5.00
San Ignacio 25

A-4358 M-6263 M-2096

EDIFICIO Catedral. Casa para familias honorables. Hay ascensor y agua abundante. Habitaciones y departamentos muy frescos. Visitando este edificio ningún otro le gustará después. Empedrado número 4.

B-6 Hoteles

HOTEL SAN LUIS
Belascoaín 5. 200 habitaciones, 200 baños. Nuevamente reorganizado este elegante, fresco y amplio Hotel. Ofrece hospedajes a familias y personas solas, por mensualidades, a precios más económicos que teniendo casa puesta. Desde su confortable restaurant, situado en el sexto piso, se divisa el más bello panorama de la Ciudad y el mar. Para mayor comodidad de nuestros clientes, contamos con un espacioso garage, en los bajos del Hotel. Haga una prueba de la excelente comida y se convencerá de las ventajas que le ofrecemos. U-1081 U-1082. B-6

M.E.C.D. 2016

ALQUILERES

NUEVO HOTEL LUZ

AMARGURA No. 47, Esquina COMPOSTELA

MATRIMONIO. DESAYUNO, ALMUERZO Y COMIDA, CON BAÑO Y TELEFONO, LO MAS ECONOMICO. VISITENOS Y SERA NUESTRO HUESPED.

APARTAMENTOS PARA FAMILIAS

TELEFONO M-2395 B6

HOTEL "QUINTA AVENIDA"

Zulueta 71, esquina Dragones. Alquilo habitaciones para una persona, a $20.00 y $23.00; y departamentos con o sin baño, a matrimonio, $45.00 y $50.00. Espléndida comida. Precio situación. Telfs. A-1000 M-4630. B-6

IDEAL ROOM

PRADO 93-B., (POR PASAJE).

HOTEL frente Capitolio. Tenemos Apartamentos y habitaciones, baño agua caliente, muebles y todo servicio. Limpieza esmeradísima. Precios con comida, para matrimonio, desde $35.00. Visítenos, no perderá el tiempo. No se admiten señoras que no sean de moralidad. B-6

"HOTEL ROMA"

O'REILLY Y AGUACATE

Ofrece sus espléndidas habitaciones con baño privado, pensión completa mensual, $50. Teléfonos M-1944 y M-6945. B6

THE SAVOY

F. Y 15, VEDADO

TELF. F-6616

Situado en un lugar alto del Vedado, con fácil y frecuente comunicación con la Ciudad y Repartos; rodeado de jardines, con 600 metros de hermosos portales. Las habitaciones tienen ventilación directa. Teléfono, closet y baño particular, con agua fría y caliente. Precios moderados, incluyendo tres excelentes comidas, bien seleccionadas, al servicio en mesass separadas, para cada familia.

SE SOLICITAN

S-1 Criadas y Criados

SE SOLICITA una criada, blanca, joven, que sepa trabajar y con buenas referencias, para trabajar de 8 a 12 de la mañana. Sueldo, 8 pesos. Cuba 34, segundo piso. S1

SE NECESITAN UNA CRIADA para las habitaciones y un joven español para criado de mano; sueldo, $20.00 la criada y $25.00 el criado. Compostela 58. S-1

S-2 Cocineras y Cocineros

SE SOLICITA una cocinera peninsular, limpia y trabajadora, que ayude a los quehaceres. Sueldo, 12 pesos. Monte 172. Botica. S2

S-3 Manejadoras

NECESITO MANEJADORA del país, con referencias de manejadora, para Santa Clara. Sueldo: $15.00. Informes: FO-1897. S-3

S-10 Oficinistas

SE NECESITA un joven de 20 años, mecanógrafo rápido y auxiliar de tenedor de libros, $40. Beers. «Employments», O-Reilly 9½. S10

S-11 Agentes y Socios

VENDEDORES Y VENDEDORAS de La Habana e Interior. ¿Quiere usted ganar dinero? Aproveche la oportunidad. Véame en San Nicoláas 274, bajos, de 12 y media a 2, y de 6 a 8 p. m. y domingos. Sr. Fita. S-11

REPRESENTANTE EXCLUSIVO de artículos muy acreditados, solicita Agente Distribuidor, en las Ciudades del Interior. Buena oportunidad para persona solvente y de absoluta garantía. Dirigirse a R. Quintas, calle C., número 237, Vedado, Habana. S-11

S-12 Solicitudes-Varias

FACILITAMOS trabajo en casa Habana e interior. Buena remuneración. Adjunte sellos para la contestación. Partida Publishing Co. Apartado 843, México, D. F. México. S-12

SOLICITAMOS personas tengan libros usados, compramos en cantidades. A-6608, librería La Biblioteca, Belascoaín 76 F, casi esquina Pocito, A-6608. S12

AGENCIAS DE COLOCACIONES

"LA MATANCERA"

A-7740: Sirve rápidamente cocineras, criadas, toda clase de servidumbre y empleados de ambos sexos, con referencias. Calle Sol 111. Servicio permanente, a todas horas. X.

LA AGENCIA Márquez le ofrece cocineras, criadas, manejadoras, lavanderas y toda clase de servidumbre del país y extranjeras, con referencias y rapidez. Telf. F-3038. C y Calzada, Vedado. X

SE OFRECEN

O-1 Criadas y Criados

SE OFRECE UN BUEN CRIADO de mano, peninsular, joven, experimentado en todo esmerado servicio, sin pretensiones y referencias de casas conocidas; voy a cualquier punto. Telf. A-4792. O-1

OFRECE SUS SERVICIOS joven española, para criada o todos quehaceres de corta familia, sabe trabajar; tiene buenas referencias. Telf. F-2084. O-1

SE OFRECE BUEN COCINERO, repostero, jamaiquino, cocina a la criolla y americana, también es buen criado, fino, sabe hacer cocktails, etc.; referencias: Duque de Manchester, Cleveland. A-3070. O-1

SE DESEA COLOCAR de criado de mano, en casa particular, español formal y trabajador; tiene referencias. Telf. M-4487. O-1

SE DESEA COLOCAR una muchacha para criada de cuartos o manejadora; tiene referencias. Telf: M-5500 O-1

YOUNG ENGLISH speaking girl seeks position as nurse, rooms ar dininrooms ar any light work are very fand of Children. Country ar City. Reference. F-1107, Josefa. O-1

SE DESEA COLOCAR una jovei española, para comedor, sabe servir bien la mesa, o para cuartos, entiende de costura; tiene referencias. Telf. F-5835. O-1

JOVEN española desea colocarse de criada de cuartos o de mano, sabe coser, tiene referencias, teléfono M-1230. O1

SEÑORA ESPAÑOLA, desea colocarse para criada de mano, manejadora o todos los quehaceres de corta familia; tiene referencias, no duerme en la colocación. Telf. M-4267. Para más informes: Monte 49, tercer piso. Pregunten por Concha. O-1

DESEA COLOCARSE una joven española, para criada de mano o manejadora, es muy cariñosa con los niños o para cuartos; tiene referencias y entiende un poco de cocina. Telf. A-3481. O-1

SE DESEA COLOCAR una joven española, de criada de mano o manejadora. Telf. U-9642. O-1

AN ENGLIS SPEAKING woman with reference seeks position as general maid or was her with english speaking family call. Telf. U-6698. O-1

SE OFRECE MUCHACHA española, criada de mano, sirve comedor, entiende de cocina; otra, sabe coser bien, cortar un poco, lavar ropa fina; ambas de buena presencia, con referencias. Telf. M-7122. O-1

SE OFRECE una joven española para cuartos y coser o para el comedor, tiene buenas recomendaciones y sabe cumplir con su obligación. Teléfono A-6719. O1

DESEA COLOCARSE una joven española, de criada de mano, cuartos o manejadora; tiene referencias. Telf. XO-1483. O-1

DESEA COLOCARSE una joven española, para criada de mano, es trabajadora y muy formal, sirve a la rusa y sale a los repartos; tiene recomendaciones. Informes: Teléfonos: M-3304 I-7740. O-1

SE DESEA COLOCAR una joven española, de criada de mano o manejadora, sabe coser algo y tiene referencias, no le importa salir fuera de la ciudad. Telf. F-3038. O-1

SE DESEA COLOCAR una joven española, de criada de mano y cocinar, si es corta familia, no le interesa salir a las afueras. F-6283. O-1

MUCHACHA ESPAÑOLA, desea colocarse para comedor o cuartos, lleva tiempo en el país, está acostumbrada a servir en buenas casas; tiene referencias de las mismas. Informes: I-7251. O-1

DESEA COLOCARSE una joven española, para limpiar y cocinar. Informes: Telf. U-6326. O-1

UN JOVEN ESPAÑOL, desea colocarse de criado de mano, sabe cumplir bien y tiene buenas referencias. No se coloca menos de $20.00. Informes: I-7200. O-1

SE OFRECE CRIADA española, para cuartos y coser, sabe cortar muy bien y hacer labores finas; tiene muy buenas referencias. Telf. A-3343. O-1

SE OFRECE joven español, acaba de llegar de La Argentina, acostumbrado a todo servicio de criado fino, plancha ropa y entiende de repostería y cocina, sin pretensiones. Informes: M-1346. O-1

JOVEN ESPAÑOLA se coloca para cuartos o para todo el servicio fino de una corta familia; tiene referencias. Informes: A-7945. O-1

ESPAÑOLA DE MEDIANA edad, se coloca para criada de mano o manejadora; tiene referencias y es muy formal. Informes: FO-1408. O-1

SE OFRECE JOVEN española, para todo el trabajo de una casa de americanos; tiene buenas referencias, sabe cocinar muy bien a la americana. Telf. A-3343. O-1

DESEA COLOCARSE una joven española, buena criada de mano, o para manejadora o cuartos; tiene referencias de buenas casas. Telf. A-4792. O-1

JOVEN ESPAÑOLA desea colocarse para todos los quehaceres de la casa. Telf. F-5104. O-1

SE DESEA COLOCAR una española, de criada de mano o para todos los quehaceres de corta familia, es formal y trabajadora, no tiene pretensiones, va a los repartos. Informes: X-1628. O-1

UNA ESPAÑOLA desea colocarse de criada de mano. Sabe repasar y entiende un poco de cocina. Lleva tiempo en el país. No importa salir afuera. Telf. A-3337. O1

SE DESEA COLOCAR una joven española, para criada de mano, sabe servir la mesa, no le importa manejar. Informes: Telf. XO-1248. O-1

SE OFRECE UN CRIADO de mano español, habituado a toda clase de trabajos finos, ha trabajado en muy buenas casas, de familias conocidas, referencias de las mismas. Llamen: Telf. F-1849. O-1

ESPAÑOLA DE MEDIANA edad, se desea colocar para criada de mano o manejadora, sabe cumplir su obligación; tiene referencias: FO-1408, señora de Menéndez. Informes: Telf. FO-2779. O-1

SEÑORA esañola se coloca para todos los quehaceres de corta familia, sabe cocinar muy bien, tiene referencias, teléfono M-2563. O-1

SE DESEA colocar un buen criado de mano, sabe cocinar y entiende de repostería, sin grandes pretensiones; del país, para casa particular o huéspedes. Llame M-1346. O1

JOVEN española se coloca para comedor o para todo el servicio fino de corta familia, no le importa ayudar con los niños, tiene referencias. Informan, teléfono A-7945. O1

SEÑORA DEL PAIS, mediana edad, desea colocarse para ayudar en los quehaceres de la casa, a un matrimonio, o corta familia. Telf. A-9718. O-1

SE DESEAN COLOCAR dos españolas, para criadas de mano, manejadoras o cocineras, saben cumplir con su obligación y son formales. Telf. M-4132. O-1

SE DESEA colocar una joven española para cuartos o comedor, sirve muy bien la mesa, es fina y trabajadora, lleva 11 años en el país, le gustan mucho los niños, da referencias, teléfono M-3130. O1

O-2 Cocineras y Cocineros

SE OFRECEN DOS ESPAÑOLAS, una para cocinar y limpiar, para corta familia, y una buena manejadora, con muchos años de práctica, o para criada de mano. Informes: M-2464. O-2

SE DESEA COLOCAR una peninsular para cocinar, a corta familia; y en la misma, se coloca un muchacho, para dependiente de café. Informes: Damas esquina Acosta, al lado de la bodega. O-2

DESEA COLOCARSE una señora joven, colombiana, con tiempo en el país, de cocinera, criada de mano, hace dulces; tiene referencias. Sueldo, no menos de $15.00. Telf. M-4380. O-2

DESEA COLOCARSE cocinero asiático, joven experto toda clase cocina y repostería, habla bien español, muy limpio, económico, sin pretensiones, y recomendación de buenas casas. Telf. A-4792. O-2

SE DESEA COLOCAR una joven para cocinar y limpiar, duerme fuera, sabe cumplir con su obligación Telf. M-2669. O-2

DESEA COLOCARSE una señora española, de cocinera, sabe cocinar a la española y a la criolla, es muy limpia y sabe de repostería. Jesús María número 14. Telf. M-4132. O-2

SE DESEA COLOCAR un cocinero joven, en casa particular o de comercio, tiene buenas referencias, y sin pretensiones, sabe de chofer, también. FO-2726. O-2

SE DESEA colocar una joven española, para cocinar y limpiar, tiene buenas referencias. Teléfono M-5843. O2

DESEA COLOCARSE una buena cocinera, entiende de repostería, no le importa los quehaceres de la casa, siendo corta familia; en la misma, otra para cuartos o comedor; tienen buenas referencias. FO-2934. O-2

SE OFRECE INMEJORABLE cocinera de color, repostera, limpia y formal, lo mismo va repartos; otra, buena cocinera, ayuda en limpieza o lavar; tienen buenas referencias. Telf. M-7122. O-2

SE DESEA COLOCAR una joven española, para cocinar y limpiar o criada de mano; tiene referencias. Telf. F-6147. O-2

DESEA COLOCARSE una muchacha española, de cocinera, repostera; en la misma, una criada de cuartos y coser, Informes. F-6086 F-6169. O-2

DESEA COLOCARSE una joven española, para cocinar o cocinar y limpiar; tiene referencias. Telf. F-3849. O-2

SE DESEA COLOCAR una señora española, de mediana edad, para cocinar y limpiar; tiene buenas recomendaciones. Informes: A-4452. O-2

SE OFRECE UNA EXTRANJERA de mediana edad, para cocinar, sabe repostería; tiene muy buenas referencias. Informes: F-2046. O-2

JOVEN AMERICANA con buenas referencias y muchos años en el país, desea colocarse de cocinera, criada de mano o manejadora. Telf. A-5186. O-2

SE DESEA COLOCAR una muchacha española, entiende de cocina, sabe manejar niños; buenas referencias. Informes: Telf. U-4950. O-2

DESEA COLOCARSE una joven española, para cocinar y limpiar; tiene buenas referencias. Telf. M-5324. O-2

SE DESEA COLOCAR una muchacha española para cocinar y limpiar o cocinar solo, buena cocinera, desea casa de moralidad; tiene referencias de las casas que trabajó, sale a las afueras. Telf. M-6427. O-2

SE OFRECE UNA ESPAÑOLA para cocinar y limpiar, siendo corta familia, cocina a la criolla y a la española; tiene buenas referencias, duerme en la colocación. Telf. A-6313. O-2

UN BUEN COCINERO repostero, asiático, cocina criolla y española; también cocina un poco americana. Informes: San José número 37. Telf. M-4751. Pregunten: Tirso Li. O-2

SE OFRECE COCINERA repostera, española, sabe varias las comidas y hacer dulces finos; tiene muy buenas referencias. Telf. A-3343. O-2

DESEA COLOCARSE para cocinar, una señora de mediana edad, es formal, educación de provincia. Telf. M-2826. Llamen, de 3 a 10 p. m. O-2

COCINERO: BUENA repostería y pastelería, buena sazón, ha trabajado con distinguidas familias, buenas referencias, hombre solo, español, joven, habla inglés. Informes: M-4742. Prado 93, habitación 3. O-2

COCINERO, REPOSTERO, joven, español, se ofrece para casa particular, sabe las tres cocinas, principalmente la francesa, con buenas referencias. Informes, A-9704. Juan. O-2

UIA SEÑORA BLANCA, muy buena cocinera, desea encontrar colocación; tiene buenas referencias y sabe cumplir con su obligación. Telf. F-5371. O-2

SE DESEA COLOCAR una cocinera, muy práctica en la cocina; cocina de distintas maneras, española. Telf. U-6816. O-2

COCINERO CON MUY BUENAS referencias. Hago dulces, voy barrios extremos. Telf. M-6877. Pregunten por Gregorio, no tengo pretensiones, y suplico den el aviso claro. O-2

UN JOVEN COCINERO, asiático, desea colocarse en casa particular, para cocinar criolla, española y repostero. Informes: Telfs. U-6697 U-7030. O-2

SE DESEA colocar una española de mediana edad para cocinar y limpiar siendo corta familia, tiene referencias. Telf. A-1358. O2

COCINERA, REPOSTERA, española, desea colocarse, muy formal; tiene buenas referencias, solo para cocinar. Telf. I-4443. Pregunten por Lola. O-2

ENGLISH speaking girl seeks position as maid, or general for half or whole day, call F-4785. Jestina. O2

AN ENGLISH-speaking woman seeks position as cook or general maid, with English speaking family, has reference, call Ethel. Telf. M-4034. O2

UN JOVEN CHINO, cocinero y repostero, desea colocarse en casa particular, cocina criolla y española; tiene buenas referencias, va al campo también. Informes: M-4649. O-2

SEÑORA española se ofrece para cocinar y limpiar, tiene buenas referencias. Telf. F-2366. O2

SE OFRECE JOVEN chino, cocinero y repostero, desea casa particular, tiene buenas referencias, cocina criolla y española, muy limpio. Informes: I-1610. Santos Suárez esquina Durege, número 102. O-2

SE OFRECE UNA BUENA cocinera española, entiende muy bien de repostería; tiene buenas referencias, lleva tiempo en el país. Informes: M-4667. O-2

SE OFRECE UNA JOVEN española, para cocinar y limpiar, a matrimonio solo, o corta familia. Informes: F-4414. O-2

O-3 Manejadoras

DESEA COLOCARSE una muchacha española, para manejadora, criada de mano, o cuartos; tiene referencias. Telf. F-5009. O-3

SE DESEA COLOCAR una joven inglesa, de manejadora, muy cariñosa; tiene buenas referencias. Informes: Telf. F-2252. O-3

DESEA colocarse una joven española de manejadora o criada de mano, tiene buenas referencias, teléfono FO-9355. O3

O-5 Jardineros

SE DESEA COLOCAR un japonés para jardinero, en finca o casa particular, es muy entendido. Telf. FO-9305. O-5

UN BUEN JARDINERO japonés, desea colocarse, muy práctico, entiende de siembras, toda clase de frutos menores, no le importa ir al campo. Informes: Telf. A-9814. O-5

UN JOVEN JAPONES, jardinero, desea colocarse en casa particular. Telf. A-9814. Simamoto. O-5

EXPERTO ACREDITADO jardinero, agricultor, japonés, desea colocarse en casa particular o finca; tiene buenas recomendaciones. Telf. M-4162 O-5

O-6 Choferes

CHOFER ESPAÑOL, serio y cumplidor, buenas recomendaciones, conozco el mecanismo de toda clase de máquinas, 12 años de práctica, en La Habana, sin pretensiones. M-3578. O-6

DESEA COLOCARSE chofer español, experto toda clase de máquinas y mecánica, sin pretensiones, y con esmeradas referencias de casas conocidas. Telf. A-4792. O-6

DESEA COLOCARSE joven español, chofer, casa particular o comercio; tiene referencias de casas que ha trabajado. Telf. F-6007. O-6

SE OFRECE UN BUEN chofer español, para casa particular o de comercio; no tiene pretensiones. Informes: Telf. M-2795. O-6

CHOFER ESPAÑOL, 9 años de práctica y magníficas referencias, desea colocarse. Telf. F-1925. O-6

CHOFER-MECANICO, español, desea casa particular o comercio, maneja máquina europea y americana; referencias, casas conocidas. Telf. FO-2223 O-6

CHAUFFEUR español, sin pretensiones, repara y ajusta toda clase máquinas, desea colocarse casa particular, tiene buenas referencias, teléfono F-6287. O6

SE DESEA colocar buen chófer español, muchos años de oficio y buenas referencias. Informes, teléfono M-2795. O6

O-10 Oficinistas

TAQUIMECANOGRAFA: Hablando inglés, se ofrece para oficina, tienda o cosa análoga, sin pretensiones de sueldo. I-2696. O-10

I-2696. TENEDOR DE LIBROS por horas:. Contabilidad, libros atrasados, 1 y Medio por Ciento, Impuestos, etcétera. O-10

O-12 Ofertas-Varias

DESEA COLOCARSE un matrimonio él de cocinero y repostero; ella, de ama de llaves y costurera; van a cualquier parte de La Isla. Informes: Telf. M-4196. O-12

SE DESEA colocar un joven para cualquier cosa, lleva tiempo en el país, sabe de sirviente, sabe de ayudante de chófer, sabe fregar máquinas, tiene título. Llame al teléfono U-6527. O12

JOVEN ESPAÑOL, con instrucción, edad 20 años, desea colocación, comercio o lo que se le presente; no tiene pretensiones, garantías, las que deseen. Habana 71. Telf. M-4685. O-12

SE DESEA colocar un joven español de portero osegundo criado, es trabajador y honrado, tiene buenas referencias. Telf. M-5052. O12

SE OFRECE JOVEN española, para acompañar señoras, también para cuidar niños recién nacidos, habla inglés, y tiene muy buenas referencias, prefiere para viajar. Telf. A-3343. O-12

SE COMPRAN

C-1 Casas

AL CONTADO

COMPRO

POR GRANDES QUE SEAN

CASAS y Edificios

CORREDORES

Traigan medidas, frentes y descripción renta y último precio

ALBERTO HERNANDEZ

CUBA 81, ALTOS

esquina a Sol

10 A. M. a 1 P. P.

C-5 Muebles y Prendas

M-2680: COMPRO TODA clase muebles, enseres establecimientos, baúles, maletas, máquinas coser, escribir, pianos, pianolas, libros, efectos profesionales, oro viejo, plata, objetos Arte. Camión puerta. ¡Dinero!. C-5

A-4559: COMPRO MUEBLES finos, corrientes, baúles, maletas, antigüedades, objetos arte, máquinas coser, escribir, archivos, oro, libros, porcelanas. Liquido casa completas. Pago bien. Negocio rápido. A-4559. C-5

A-7757: COMPRO MUEBLES general. Liquido casas completas, huéspedes, hoteles, etc. Baúles, maletas, oro viejo, antigüedades. Efectos profesionales, libros, pianos, máquinas coser, escribir. Acudo día festivo. C-5

COMPRAMOS JOYAS, monedas de oro, plata, antiguas o rotas, oro en todas cantidades. Pagando el mejor precio. Inmediatamente será atendido. Telf. A-3650, Obrapía 105. C-5

C-6 Maquinarias

SOLICITUD DE MAQUINARIA

Se desea comprar tres trapiches de 30 pulgadas, a 4 pies, con guijos, de 8 a 12 pulgadas; vírgenes Rosslot con sus engranes y motor. Ramón Cortizas, Manzana de Gómez 453, y 454. Telf. M-2758. C-6

C-12 Objetos-Varios

SE DESEA COMPRAR

Una bicicleta, para una niña de 8 años. Avisen: Telf. F-2058. C-12

A-0236: COMPRO OBJETOS de Arte, plata, porcelanas, bronces, lámparas finas, juegos cuarto modernos, equipajes, objetos finos exclusivamente. Pago bien. Operación rápida. 'La Internacional", Virtudes número 30. Telf. A-0236. C-12

ATENCION: COMPRO objetos de Arte en plata. Telf. M-8733.

PUPITRES: COMPRO, VENDO, de todas clases, archivos, máquinas escribir, sumar, calcular, mimeógrafos, muebles de oficina, en general. Llame y vea. Villegas 6. A-8054. C-12

SE VENDEN

V-1 Casas

VENDO 2 casas, juntas o separadas verdadera ganga, 2,600 pesos, tres cuartos, sala y comedor, techos monolíticos. Benjumeda Infanta, dueño, Rastro 11, altos, esquina Monte. V1

VENDO CASA 2 plantas, en $3,500.00 situada, calle D., cerca de la línea Reparto Almendares. Véala hoy, es ganga. Sr. Quintana: FO-2188 A-7733 V-1

SE VENDE O CAMBIA una gran casa, con 48 habitaciones, todas con lavamanos, agua corriente, 9 baños, con todo su equipo, cielo raso, instalaciones modernas, gran comedor, cocina, etc. La cambio por una casa para vivirla, tiene que ser en el Vedado o La Habana, la mía no puedo atenderla, por ser profesional y no tener tiempo de administrarla. Puede sacársele magnífica renta. Para más detalles, llame: Telf. A-4191. Si no hay buenas intenciones de hacer negocio, no molesten. V-1

VENDO, AMISTAD, 2 PLANTAS, 7 mil pesos; Salud, ídem, $12,000.00; junto Belascoaín, $6,500.00; Víbora, $3,800; solar, 500 metros, Luis Estévez, a $2.00; casita, Juanelo, $900.00; tres cuarto caballería, San Francisco, arboleda, palmares, arroyo, casas, $2,000.00. Acosta, Salud 56. M-2817. V-1

$1,000.00 CONTADO Y $1,200.00 al 7 por ciento, se vende la casa Fábrica letra G., con sala, saleta, tres habitaciones, servicios y cocina. Llave e informes: Farmacia esquina Santa Felicia o en el colegio Soto. Bernaza 60. Si no se vende, se alquila en 20 pesos. V-1

VENDO SIN ESTRENAR, San Mariano 61, entre D-Strampes y Juan Delgado, hall, dos cuartos a cada lado, otro criados, buen baño;, garage, Mucho traspatio. Dueño: I-1603. V-1

VENDO NUEVA, GOICURIA 80, entre Milagros y Libertad, sala, saleta, tres habitaciones, otra criados, comedor, gran traspatio, entrada automóvil. Directamente dueño: I-1603. Está deshabitada. V-1

APROVECHE ESTA OPORTUNIDAD

SE VENDE una parcelita de terreno que mide 6 metros de frente por 14 de fondo, dando un total de 84 metros, por la suma de $4,200,00, situado en San José y Manrique. Informes, Mr. González, Finlay número 143, U-4163.

VEDADO, se vende una buena esquina fabricada con cuatro casas, alquilada a establecimiento, precios de situación. Informan, I esquina a 9, botica, Vedado. V1

ENTRADA AL COLEGIO de «Belén». Punto ideal, Calzada de Columbia y calle 4. Vendo casa nueva. Informes, en la misma, Sr. Gómez. Otra, Avenida de La Tropical, Alturas de Almendares. Precio rebajado. Solar en La Sierra, acera de sombra. $2.50 vara. Informes: FO-1430. V-1

GANGA: SE VENDE una casasa que fué adjudicada por crédito hipotecario de $9,000.00. Se vende en 4,500 pesos, se compone de portal, sala, saleta, 3 cuartos, baño intercalado, comedor, patio y traspatio. Informes: Calle 20 número 32, Vedado. V-1

V-2 Solares

LIQUIDACION DE ESQUINA, VEDADO, SOMBRA, A $4.50 LA VARA

Se vende la esquina de 19 y 14, acera de la sombra, con 27 varas de frente, por 30 de fondo. Incluyendo en este precio las aceras, por la calle 19, que están pagadas. Informes: Sr. Marrero, Telf. A-7672. V-2

REPARTO LA SIERRA, solares a plazos, medidas especiales, 7 x 23, 12 x 23, 9 x 23, 12 x 46. Precios sensacionales. Sr. Quintana, Chacón 23. Telf. A-7733 FO-2188. V-2

MIRAMAR: A $2.50; Vedado, calle 6 a $9.00; calle G., sombra y esquina, $15.00; calle 17, esquina, $15.00. García. U-1363, de 12 a2, solamente. V-2

SE VENDE UN TERRENO en Alturas de Almendares, Avenida de Los Aliados, entre Avenida de La Victoria y Avenida de Columbia, 15 x 35 varas aproximadamente. No corredores. Informes: M-1262. V-2

VEDADO: CALLE 25 y 26, Reparto Kohly. El mejor solar de este Reparto, esquina de fraile. Véalo. Se vende barato y con facilidades de pago. También otro de cuarto, en las mismas condiciones. Telf. U-1163. V-2

V-3 Fincas Rústicas

VENDO EN $2,500.00 bonita finca, muy cerca Habana, con luz eléctrica, casa madera, buena agua. Trato directo: F-4825. Situación, La Ursula, Arroyo Arenas. V-3

HOLLYWOOD

Entre La Lisa y Arroyo Arenas, en el Reparto de Finquitas de Recreo más pintoresco de Cuba, comparable únicamente con Hollywood. Vendo espléndida residencia, estilo Colonial, copiada del libro de arquitectura de Louis Bossert, semejante a la de Greta Garbo, en California. Propia para familia rica y de gusto refinado, que sepan apreciar su verdadero valor. F-4047 A-3543. V-3

V-4 Establecimientos

CAFE-LECHERIA

Vendo en el mejor punto de La Habana, al lado de un treatro. Deja $100.00 libres al mes. Con $400.00 contado, resto facilidades. Me urge. Véame hoy mismo. Informes: Reina 3, cafe «La Corona». Meizoso. V-4

GANGA: TINTOREROS. Regalo una tintorería, 16 años establecida, con todos los enseres que se necesita para trabajar. No trato charlatanes. Informes: Antón Recio y Monte, Benito, café. V-4

VENDO BODEGA

Sin competencia. Hace $40.00 de venta. Sola en esquina. Vea gran negocio, quizás le convenga, es una verdadera oportunidad. Informes: Pravia, Belascoaín 50, esquina a Zanza, café. V-4

SE VENDE un puesto de frutas, barato, con buena venta, por tener que embarcarse, en Línea y F, Vedado. Telf. F-1118. V4

A PRIMERA OFERTA, por desconocer el giro, se vende barra, con gran venta de leche y café; bien situada, o se cambia o admite socio. Informes: M-5457. V-4

BODEGA cantinera lo mejor de Cayo Hueso, bien situada, se vende muy barata, cambio por finca, su dueño enfermo no puede atenderla. Informes, A-1795. V4

VENDO UNA INDUSTRIA, por la décima parte de su valor. Está trabajando y puede verse a cualquier hora del día. Real 7, La Lisa, Marianao. V-4

VENDO, cambio bodega cantinera, buena venta, poco alquiler, se da a prueba, por casa que valga 4, cinco mil pesos. Informes directamente con propietario. San Francisco 55, altos, Habana. V4

BODEGA a la moderna, todo nuevo, la vendo por tener negocios en el campo, venga hoy y aprovechará ganga. Corral Falso y Cruz Verde. La Perla, Guanabacoa. V4

V-5 Muebles y Prendas

VENDO POR EMBARCAR soberbio juego cuarto, tres cuerpos, Arte Moderno, sala dorado, once piezas, comedor Adán; espléndida lámpara; comedor Renacimiento, fino; bureau plano; nevera botellón; Singer, ovillo; cuadros, objetos de Arte. Todo urge venta. Primera oferta, Manrique 130, bajos, entre Reina y Salud. V-5

VENDO REGIO CUARTO, tres cuerpos, $95.00; comedor, Renacimiento español, $85.00; recibidor Renacimiento español, $45.00; máquina coser, $18.00; piano, $30.00; sala, $20.00 nevera-botellón; lámparas, Perseverancia número 2. San Lázaro y Lagunas. V-5

SE VENDE por lo que den, 12 sillas de Viena, de poco uso, 8 mesas de mármol, para café, y dos espejos grandes. Informan, Concordia 48, teléfono A-1602. V5

PARTICULAR: POR EMBARCAR vende todos los muebles de la casa, Gervasio 174, bajos, entre Salud y Reina. V-5

MUEBLES, juegos cuarto, desde $30, sala, $18; recibidor, $20; 1 mimbre, $18; comedor, $35 Arte Moderno, $68; estilo Renacimiento, $100; cuarto, 3 cuerpos, Arte Moderno, $115; camas, $5; niño, 4; neveras, $6 y $12; sillones portal, par, $6; sala, $3.50. Infanta 88, U-4352. Cao y Fita. V5

«UNA CASA COMPLETA» de muebles y lámparas, $10.00 menesuales, 1 juego cuarto, juégo comedor, juego sala, nevera, 3 lámparas, 2 sillones-portal, 1 cama niño, 1 fiambrera. Todo $10.00 mensuales, libre conducción. Ventas a plazos, a toda la Isla. «La Comercial», Neptuno 153. V-5

«UNA CASA COMPLETA», $15.00 mensuales, juego sala, juego comedor, juego cuarto, nevera, 3 lámparas, mesa-teléfono, 2 sillones-portal 1 cama hierro, 1 fiambrera, 1 sombrerera y 1 mesa escritorio. Todo, $15.00 mensuales, libre conducción. Ventas a plazos, a toda la Isla. «La Especial», Neptuno 159. V-5

MAQUINAS D ECOSER

Singer, de ovillo y lanzadera, cadeneta, las garantizamos como nuevas, las cambiamos por oro viejo, prendas rotas, pasadas de moda y por muebles y otros objetos en El Vesubio, de Piñón y Hermano, Corrales 53, al fondo de La Isla de Cuba. M-1737. V5

MUEBLES DE LUJO y corrientes en todos estilos, especialmente Arte Nuevo. Fabricamos rápidamente los que usted elija, y liquidamos todas las existencias, así como joyería, relojería, lámparas, etc., al contado y a plazos, con las mensualidades que le convenga. Tenemos compradores para sus muebles, en cambio por los nuestros y le alquilamos a los que necesite, dándole opción a comprarlos, rebajando la mitad de lo que haya pagado. La Casa Ruisánchez (que anuncia la verdad), Angeles 13, esquina a Estrella (del 25 al 31) Telf. A-2024 V-5

VENDO: 4 JUEGOS de cuarto, de caoba, modernos, a 60 pesos, cada uno. Tolón, Hotel, 8 esquina a 19, Vedado. V-5

MUEBLES Y JOYAS a plazos: Juegos cuartos, sala, comedor, Arte Moderno, hasta con 10 pesos entrada y pagar como usted quiera. También joyas de todas clases. Grandes facilidades de pago. «La Eminencia», Neptuno 188 entre Gervasio y Belascoaín. V-5

MAQUINAS DE COSER

«Singer», ovillo central e industriales. Tenemos gran surtido, con facilidades de pago. Tenemos piezas de repuesto, todas clases. Compramos y cambiamos. Pagamos doble. Angeles 26 y Sitios. A-8861. V-5

URGENTEMENTE VENDO juego cuarto, con chiffonier, $32.00; comedor, caoba, $35.00; sala, caoba, $15.00, con espejo; radiola R. C. A., $25.00; piano moderno, barato. A-5704 Jesús del Monte 27, altos. V-5

V-6 Maquinarias

TRAPICHE: SE VENDE barato, de tres mazas, con recipiente y volante. Se puede sacar jugo guarapo a mano. F. número 266, Vedado. V-6

MAQUINA IMPRIMIR TARJETAS al minuto, gabinete, 9 tipos de letras, para embarcar, urge vender en $120.00 Díaz, hotel «Pasaje». V-6

BOMBA-TURBINA: «Lecourtenay», 8 por 10 pulgadas, eleva el agua 245 pies, 2,000 galones por minuto. Motor General Electric, 250 H. P., 1,800 R. por minuto, 440 volts, tres fases, 60 Cy., tipo K. T. 559. Informes: FO-1513. V-6

V-7 Automóviles y Accesorios

SE VENDE UN CAMION Chevrolet, de 1 y media tonelada, con las 4 gomas nuevas, 10 de Octubre 569. Telf. X-1798. V-7

BUEN negocio, con 150 pesos para una guagua, trabajando siempre, garantía absoluta, vea a Fernández, guagua número 33, Lawton Batista. V7

SE VENDE una cuña coupé, marca Oldsmobile, en perfecto estado. Se da barata. Tiene cuatro gomas nuevas. Para informes llamar al teléfono A-5635. V7

SE VENDE BARATO, Chrysler del 29, cerrado, 4 puertas, 19 número 401, entre 4 y 6, Vedado. V-7

SE VENDE UN CAMION «White», de 5 y media toneladas, con su encerado y demás enseres. Todo en perfecto estado, $750.00. A-1334. V-7

FORD SEDAN 1931, 4 puertas, 6 ventanas. Vendo barato. Sr. M-2270, Aguiar 95. V-7

CAMION FORD DEL 29. Carrocería abierta, propio para una finca o repartos de cualquier industria. Lo doy barato. M-2270, Aguiar 95. Sr. Pérez. V-7

VENDO: CAMIONCITO Ford, propio para fábrica cigarros, tabacos, reparto cualquier industria, como nuevo, carrocería cerrada. Modelo 29. Sr. Pérez. M-2270. Aguiar 95. V-7

VENDO AUTOMOVIL Chevrolet, cerrado, de dos puertas, casi nuevo. Véalo, no pierda esta oportunidad. Garage, Concha 11. Su dueño. Telf. X-1897. V-7

MOTOCICLETAS: Me retiro definitivamente de este negocio, realizando en pocos días toda la existencia de motos. y accesorios, a cualquier precio, acaso nunca más tendrán los aficionados una oportunidad como la presente de comprar una motocicleta de fama universal, a precios increíbles. Los que tengan motos Harley Davison tiene la gran ocasión de reponer todas sus piezas gastadas, por muy pocos centavos, por tener de esta marca algunos miles de pesos. Este no es un anuncio de tantos para engañar al público. La correspondencia del campo: José Presas, Espada y San Lázaro. V-7

GRAN TALLER DE CHAPISTERIA

Reparación en general de radiadores, pintura «Duco», soldadura autógena, de Enrique Padilla. Infanta 5, entre Jovellar y San Lázaro. Telf. U-7267. Esta casa pinta con «Duco» todas las reparaciones de los trabajos de chapistería, con precios muy reducidos y con toda garantía, en las reparaciones generales. Mi interés es que sea usted cliente para siempre.

SE VENDE en $200, contado, un Erskine, del 1928, cerrado, de cuatro puertas, cinco pasajeros, gomas nuevas. Infórmese en Compostela 115, teléfono M-9712. V7

BARATOS: VENDO Varios Ford, Chevrolet, 4 puertas, dos puertas; cuñas Ford, Chevrolet, Cupés Ford, Chevrolet. Perfectas condiciones. Toda prueba. Garantizados. Sr. Pérez. M-2270, Aguiar 95. V-7

BUICK CERRADO, DEL 30

Como nuevo, pintura de fábrica, siete pasajeros, seis gomas nuevas. Admitimos proposiciones por Ford o Chevrolet cerrado. Informes: Línea 52. F-1706. V-7

CARROCERIA DE GUAGUAS: Tipo tranvía. Muy baratísima. Existencia enorme de carrocerías comerciales, grandes y chicas, cerradas y abiertas. A precios de regalos. «El Relámpago». Concha 113. V-7

CAMION BROADWAY tipo comercial junior, en buen estado, carrocería cerrada y andando, con arranque. Se vende o cambia por automóvil, una casa, un solar u otro camión chiquito. Puede verse: Real 145, Ceiba. Telf. FO-1076. V-7

V-8 Instrumentos de Música

POR EMBARCARSE. Se vende un piano marca «Biddle», en perfecto estado, en $70.00 y un juego de sala, tapisado, con su espejo dorado, completo, en $20.00. Puede verse: Castillo número 11, letra E., bajos, frente a Cádiz. V-8

MAJESTIC 1932, completamente nuevo, elegante gabinete, $50.00; el de la Sociedad, $18.00, regalo antena; ortofónica, elegante gabinete, $8.00; pianola, $50.00. Muchos rollos. Indio número 5. A-2826. V-8

PIANOS. GANGA

Vendo al contado o a plazos y alquilo, nuevos y de uso, de las mejores marcas. Magníficas condiciones. Gustavo Pérez Jacomino. Avisos: Telf. M-9944. V-8

PIANO completamente nuevo, se vende en Monte número 18 entre Aguila y Angeles, ofrezca usted. Véalo hoy mismo. V8

VENDO ORTOFONICA legítima Víctor, 4-3, patas cuadradas, con discos, baratísima; magnífica pianola «Aeolian», banqueta, 150 rollos, también regalada; máquina «Singer», ovillo, casi nueva, Sitios 37, bajos. V-8

AFINE SU PIANO, pianola por $2.50. Absoluta garantía. Virgilio Fernández, procedente de grandes fábricas europeas. Taller de reparaciones de pianos y autopianos, Zulueta 33 y medio. M-3040 V-8

ASOMBROSA LIQUIDACION: Pianos y pianolas a precios nunca vistos. Pianos absoluta garantía, propios para profesional o persona de gusto. También para estudios superiores. Vea estas fenomenales gangas, antes de hacer compra alguna. «La Predilecta», San Rafael y Oquendo, lado de la bodega. U-3847. V-8

GRAN PIANO «Goos Kallman», Berlín de estupendas voces. Se da casi regalado. Dragones, frente al teatro «Martí», Habana. V-8

V-9 Utiles de Oficinas

BUROS, ARCHIVOS y máquinas de escribir, de ocasión, desde $5.00; libreros giratorios; mesas de todos tamaños. No reparo precio. Véalos, Villegas 6. A-8054. V-9

MUEBLES OFICINA, archivos, cajas seguridad, tarjeteros, Kardex, bufetes, mesas, giratorias, satélites, ventiladores, máquinas escribir, sumar, cheques, sillería y otros útiles oficina. Se venden y permutan. Compostela 53 cerca Obispo. V-9

MAQUINA SUMADORA. Vendo una nueva, marca Víctor, con su mesa. Vapor 16, bodega. José. Telf. U-6796. V-9

V-11 De Animales

VENDO mulos, carros y arreos de todas clases, caballos, mulos de monta, un burro semental de 7 cuartas, cesta de mimbre, cochecitos. TODO MUY BARATA. JARRO Y CUERVO. Marina número 3. Jesús del Monte Teléfono X-2876. V-11

V-12 Objetos-Varios

CON ENVASES A $0.70

Vigorosas matas de cocos indios, de 10 pies de alto; sueltas, sin envases a $0.40; más chicas, a $0.30. Epoca lluviosa, siempre muchos cocos. La planta que más adorna y produce. Vea muestra en Monte 8, panadería. Telf. F-1113. V-12

LIQUIDO VIDRIERAS modernas, de todos tamaños, armatostes para bodega, cantina moderna, pesas, mesas Vitroliti, sillas, tablones de Sabicú, espejos. Aproveche oportunidad. Informes: Santa Clara 27. V-12

PARA EL HOGAR

PH-2 Reparaciones de Muebles

DORAMOS A FUEGO: Lámparas, las restauramos, plateamos y reformamos. Forramos pantallas de seda. Fábrica de Lámparas «Electra», Salud 23. Telf. A-7146. PH-2

«EL SIGLO»; TALLER Ebanistería y carpintería fina, construye mobiliarios a la orden, todos estilos. Barnizamos y restauramos muebles todas clases. Compramos, vendemos y cambiamos objetos Arte. Precios módicos, Manrique 189. A-6135. PH-2

RESTAURAMOS MUEBLES. Casa «Pardo» U-5761. Barnices muñeca, esmaltes «Duco», pinturas mimbres a vapor, tapicería en general. Hacemos muebles encargo. Los reformamos, envasamos, azogamos espejos, ponemos cristales, trabajos garantizados. Precios baratísimos, San Rafael 130. PH-2

SUS MUEBLES SE LOS Arreglo, barnizo, esmalto, tapizo, etc. Llame: A-7558, Aguila 145. Trabajo a domicilio. Rouco. Vendo nevera redonda y otras gangas. PH-2

PH-6 Interés para el Hogar

SE COMPONEN MALETAS y toda clase de artículos de cuero. Talabartería «Romero», Monserrate 29, frente al parque Zayas. Llame: Telf. M-3916. PH6

PARA LAS DAMAS

PD-6 Interés para las Damas

MECANICO: MAQUINAS COSER. Para reparaciones garantizadas y cuanto necesite, relativo a máquinas. Arreglar. Comprar. Avise al señor Arias. U-7444. Urgentemente será atendida, 19 años empleado «Singer». PD-6

«EL PENSAMIENTO»: Calzado a medida, cómodo, elegante. Especialidad, pies delicados o defectuosos. Hacemos y forramos zapatos con tela de su vestido. Pasamos a domicilio, Luyanó 37, (Toyo). I-6608. PD-6

GIROS Y LETRAS

CAJAS RESERVADAS

Las tenemos en nuestras bóvedas, construidas con todos los adelantos modernos y las alquilamos para guardar valores de los interesados. En esta oficina daremos todos los detalles que se deseen.

N. GELATS Y COMPAÑIA

106 Aguiar 108, esq. a Amargura.

DINERO E HIPOTECAS

SE OFRECE

DESEO COLOCAR $10,000.00 en primera hipoteca, sobre casa Habana o Vedado, en una o dos partidas. J. P. Quintana, Chacón 23. Telf. A-7733 FO-2188. Z-S-O.

DINERO PARA PROPIETARIOS, comerciantes, empleados particulares, 200 pesos, $12,000.00 Hipotecas, subhipotecas, pignoraciones, préstamos simples. Resolución inmediata. Gastos reducidos. Acéptanse porcpsiciones de corredores. Prado 19, altos. M-6513. Z-S-O.

HIPOTECAS. Tengo dinero en pequeñas y grandes cantidades para la Habana, Vedado y repartos. Interés según garantía y situación. Operaciones rápidas. Seriedad absoluta. Quesada. Telf. F-5584. Z s o

DINERO

Doy grandes y pequeñas cantidades en hipoteca, desde el 6 por ciento en adelante, para La Habana y sus barrios. También tengo para los Repartos. Operación rápida y absoluta reserva.

JULIO C GRANDA

Obrapía 33. Telfs. M-5921, F-5759. Z-S-O.

DINERO

No pierda tiempo. Cuando necesite tomar dinero en hipoteca o pagaré, vea a Fernández Alvarez. San Ignacio 50. Telf. A-4432, de 2 a 4. Operaciones rápidas y absoluta reserva. Z-S-O.

Z-S-T. Se Toma

PRO ARTE MUSICAL, Compro Bonos. Vendo. Sr. Zanón, de 12 a 2 y media. Telf. M-8806. Z-S-T.

DINERO: AL 7 Y 8 POR CIENTO, de $1,000.00 hasta $8,500.00, Habana y Repartos. Traiga papeles. Con garantía. Reserva. Rapidez, antes del día 20. M-9538, vidriera, Teniente Rey Habana. Z-S-T.

Dinero en Hipoteca

En todas cantidades, al tipo más bajo en plaza. Con la mayor reserva y prontitud.

MIGUEL F. MARQUEZ

Empedrado No. 16, altos, esquina a Cuba

ENSEÑANZAS

E-1 Academias

CORTE Costura. Modista titular, sistema Parrilla, hace por figurín toda clase trabajos, confecciones y moldes. Da clases día y noche, precios situación. Visíteme y saldrá complacida de su vestido. Aprenda hacer su ropa. Neptuno 24, frente cine Encanto. A-5977.

GRAN ACADEMIA Comerecial, inglés, taquigrafía, mecanografía, aritmética y teneduría de libros. Director: Luis B. Corrales, Reina 113. Enseñanza peresonal, sólida y rápida. Obsequio: Clases Mecanografía $1.00 mensual. Fundada en 1894. E-1

ACADEMIA DE PEDAGOGIA: Director: A. M. Aguayo, Línea y 17, Vedado. El sábado 2 de julio, se abrirá un curso de Pedagogía de Escuelas Secundarias, a cargo de las Dras. Piedad Maza y Dulce María Escalona. $1.00 mensual. E-1

Por Correspondencia

Ortografía Práctica, Gramática, Mecanografía, Aritmética, Contabilidad, etc. Cursos absolutamente prácticos por correspondencia, garantizamos enseñarlo o devolvemos su dinero. Millares alumnos satisfechos en todas partes. Solicite HOY MISMO amplios informes libremente. Gran Academia Mercurio, Dragones 42, Habana.

«ACADEMIA INTERNACIONAL» Rápidamente. Experta Profesora (corte sistema «Alemany». Estudios facilísimos. Expido título. Precios convencionales. Vendo método. Domicilio y Correspondencia. Autora: San Lázaro 131 Sucursales: F-3701 U-7997 U-2730 y Vista Hermosa B., Cerro. E-1

E-5 Profesores

MISS CHRISTIAN. Clases colectivas y privadas, en inglés y francés, a señoras, señoritas, exclusivamente. Precio módico. Línea esquina 14, apartamento letra E. Llamen: F-6547. E-5

BAILES: Prof. Chileno R. CAÑAS Danzón, son, fox, blue, tango. Aprendizaje rápido, Doy práctica con la enseñanza. Bailes de teatro. Seriedad. Competencia. Clases a todas horas. Empedrado 60. E-5

PROFESORA INGLESA, de Londres, da clases en su casa y a domicilio. Telf. M-8480. E-5

CLASES DE HISTORIA Universal e Historia Natural, dos horas diarias de clases, $10.00. Para informes: C. García. Telf. FO-3321. E-5

SEÑORITA AMERICANA, que ha vivido en París, se ofrece para dar clases de inglés y francés. Telf. M-7143. E-5

INGLES: PROFESOR americano, con dos títulos, métodos más rápidos, prácticos, modernos, Malecón 37, altos y San Lázaro 114, altos. M-3405. Duncan Thomas. E-5

INGLES. Taquigrafía, (Inglés y Español). Teneduría, Cálculos Mercantiles. Hecanografía y Matemática. Clases a $9.00 mensuales, a domicilio. Profesor F. Hitzman. Informes, Reina 30, altos. Traduzco también cartas o documentos de español al inglés. E5

INGLES

Enseñado por profesora americana. Sorprendentes resultados en pocas semanas. El discípulo leerá, escribirá y hablará el inglés en breve tiempo. Lecciones a domicilio, también. Miss. Kapan, «Gran Hotel», Teniente Rey y Zulueta. M-9896. E-5

DE INTERES GENERAL

SE DESEA SABER el paradero de Manuela García y García, la solicita su hermana Vicenta García. Dirección: Aguila número 273.

PERDIDA: SE GRATIFICARA con $5.00 a quien devuelva una cartera con dos llaves y papeles que sólo tienen interés para su propietario, Villegas 58, altos, de 12 a 4 p. m. y Muralla 90, de 9 a 11 a. m. Sin averiguaciones. I-G.

¡OJO! ¡OJO PROPIETARIO! El único que garantiza la completa extirpación del comején, usando el mejor procedimiento y gran práctica, 10 de Octubre 534. Telf. I-3302. A. Piñol. I-G.

CLINICA DE FAJAS

Arreglamos cualquier faja vieja. Adaptaciones. Modificaciones. Confeccionamos todos modelos. Muy barato. MERCEDES atiende señoras. Fajas para Colon, estómago, operados, vientres péndulos, maternidad. Reductora etc., RETENTOR la faja que cura la hernia. Muchos testimonios. Garantía, servicio. Consultorio Ortopédia. Mecánica, Neptuno No. 147, bajos, esquina a Escobar Teléfono U-1178. Servimos interior.

SUSCRIBASE AL Diario de la Marina

M.E.C.D. 2016

A TRAVES DE LA VIDA

Por HECTOR DE SAAVEDRA

PROEZAS DE LA IMAGINACION

¿Hay algún punto del Universo donde uno no se fastidie?

Es una ilusión el creer que en tal sitio nos aburrimos más y que en tal otro nos divertimos menos.

La cuestión es de tiempo.

Pasado éste la felicidad existe en todos lados.

El hombre es el que no la encuentra.

Lo mismo es París que la Habana.

Pero la gente no lo quiere así.

Está cegada.

El brillo de París y su movimiento le ha enturbiado la vista.

Su ruido le ha ensordecido los oídos.

Sus perfumes le han descompuesto el olfato.

Sus manjares le han extragado el gusto.

Y sus realidades le han pervertido el tacto.

París es una cortesana.

Seduce con la mentira; halaga con la falsedad y arrastra con la ilusión.

Fascina y no convence.

Ciega y no alumbra.

Todo en ella es hermoso y grande.

Pero no es más que el vestido y los afeites.

Es la falsedad.

París es un paraíso... imaginario.

Cuando pase el tiempo. París será una aldea.

La gente suspirará por otro París.

El fastuoso es burlón.

El día en que estéis triste o aburrido diréis con sonrisa irónica: —¿Este es París ,el gran médico del pesar?

Para las ansias del cuerpo hay tisanas.

Para las ansias del alma no hay remedio.

Preciso es que el espíritu humano sea muy vulgar para que así se interese por lo que es una completa vulgaridad.

Porque es tan común como la vida, que no puede ser más ordinaria y monótona.

Cuando se ha visto un boulevard se han conocido ya todos los boulevares.

Las calles están bien barridas.

¿Es esto fenomenal?

Hay mucha gente que va de un lado para otro.

También la hay en New York.

Y en Londres.

Y en los Cuatro Caminos, en la Habana.

Hay muchas cosas desagradables e inconfortables, en París.

Pero el viajero no lo advierte.

O por lo menos no habla de ello

Nadie, que ha estado en París, confiesa que se ha aburrido.

Porque, quien no tiene personalidad no quiere que le juzguen incapaz.

Pero muchos se han fastidiado de lo lindo.

Y han echado de menos la Verbena de San Juan que se festejaba en otro tiempo, por la calzada de San Lázaro.

Ocultaban sus sentimientos porque el propio país no es elegante.

El que va de América a París no va a ver nada nuevo ni portentoso.

Veinte veces en su vida ha saludado el Arco de Triunfo.

Y ni una sola ha visto el canal de Panamá.

Ni el Niágara.

Ni la Pampa argentina.

Ni a Río de Janeiro.

En París se encuentran siempre los mismos teatros, las mismas tiendas y los sempiternos restaurantes. La misma gente.

Pero demen siempre a París.

Porque París... es único.

* * *

Con haber suprimido las letras mayúsculas al comienzo de los párrafos, y haber estropeado un poco más la sintaxis y maltratado la retórica, podría decir que me he puesto no a la altura sino al nivel del señor de Vargas Vila.

Hoy comenzará la trigésima octava conferencia sobre las reparaciones

RAMSAY MC DONAL SERA ELEGIDO PRESIDENTE DE LA CONFERENCIA DE LAUSANA, EN LA QUE SE TRATARA DE RESOLVER LOS ASUNTOS EUROPEOS

Eduardo Herriot, de Francia; Mac Donald, de la Gran Bretaña; Von Papen, de Alemania, y Dino Grandi, de Italia, estuvieron reunidos ayer durante dos horas y salieron muy preocupados

LAUSANA, Suiza, junio 15.—US.—Los grandes cañones de Europa se trasladaron hoy a Lausana desde Ginebra, cargados con estadísticas destinadas a solucionar los problemas económicos de Europa.

El resultado probable, según los observadores, será el inevitable compromiso político, que consistirá en pedir una prórroga de la moratoria para las deudas de guerra que deben pagarse a los Estados Unidos a cambio de reanudar la moratoria para las reparaciones que tiene que pagar Alemania.

El primer ministro Ramsay McDonald de la Gran Bretaña; el primer ministro Eduardo Herriot de Francia; el Canciller Franz von Papen, de Alemania y el ministro de Estado italiano Dino Grandi, son los grandes cañones.

Trasladaron sus esfuerzos desde la conferencia del desarme en Ginebra, ciudad perfectamente organizada por más de una docena de años para las conversaciones internacionales, a Lausana, a unas 40 millas del Lago Leman, que tiene toda la apariencia de no poseer comodidades para la importancia de la entrevista que se va a celebrar aquí.

Los cuatro estadistas, en una sesión privada de dos horas, intentaron organizar la trigésimoctava conferencia de reconstrucción de la post guerra con el nombre de «reparaciones» que deberá comenzar mañana.

Al final de la reunión de hoy, parecían preocupados.

Según el comunicado que dieron a la prensa, serán recibidos oficialmente mañana por el Presidente Motta de Suiza, quien hará votos porque lleguen a una solución que saque a Europa de la crisis financiera por que atraviesa.

Después el primer ministro MacDonald será elegido presidente de la conferencia, y contestará con un discurso en que hará historia de los males que sitian al mundo y de los remedios que él utilizaría para curarlo.

El Canciller von Papen reiterará la tesis de Alemania de que el Reich no puede reanudar los pagos de las reparaciones. El primer ministro Herriot dirá que con gusto accedería a cancelar las reparaciones, pero que ellas forman la base para el pago de las deudas de guerra de Francia a Washington, donde no existe por ahora la menor intención de cancelar las deudas de guerra.

El ministro de Estado italiano Grandi hará declaraciones análogas a las de Herriot.

Todo lo que se espera de esta conferencia es que proclame la necesidad de prestar ayuda financiera a los estados del Danubio y que acuerde recomendar la prórroga de la moratoria a un año más.

UN SACERDOTE FUE MUTILADO POR AGRARIOS

Después de hacerle caminar siete horas le cortaron la cabeza, los pies y las manos

CIUDAD MEXICO, junio 15 (INS.)—En un memorial enviado por los vecinos de Bapotitlan, Estado de Jalisco, al presidente de la República, Pascual Ortiz Rubio, se da cuenta por vez primera de que el 20 del pasado mayo fué muerto en aquella localidad el sacerdote mexicano Adolfo Mota.

El documento acusa a los agrarios locales, haciéndolos responsables del crimen. Obligaron al sacerdote a recorrer a pie la ciudad durante siete horas y finalmente le fueron cortados la cabeza, los pies y las manos, arrojándose los restos al río Barranca.

SE MARCHO YA DE DANZIG EL BARCO POLACO

El Alto Comisario de la Liga formulará una protesta por la presencia de dicho barco

DANTZIG, Ciudad Libre, junio 16. (INS.)—El destroyer polaco «Wicher», cuya inesperada entrada en la bahía de Dantzig sin autorización del gobierno de la Ciudad creó gran excitación, sobre todo entre los alemanes residentes, levó anclas y zarpó a las 3.30 de la tarde.

Créese que el «Wicher» abandonó la bahía en cumplimiento de órdenes del gobierno polaco, al cual dirigió una nota concebida en tonos enérgicos por el Senado de Dantzig.

EL COMISARIO DE LA LIGA EN DANTZIG PROTESTARA

GINEBRA, junio 15. (INS.)—El alto comisario de la Liga de las Naciones en el puerto libre de Dantzig ha telegrafiado esta tarde a la secretaría de la Sociedad de las Naciones anunciando que en breve formulará una enérgica protesta contra la presencia en aquel puerto de un destroyer polaco que carece de autorización de las autoridades de la Ciudad Libre para fondear en el mismo.

SE VENCIO AYER EL PLAZO DE PAGO DE LA ANUALIDAD DEL ESTADO LIBRE A INGLATERRA

El lunes próximo y a bordo de un vapor especial llegará a Dublin, el Cardenal Lorenzo Lauri, legado del Papa Pío XI, en el trigésimoprimer congreso eucarístico que empezará el 22

DUBLIN, junio 15. (US).—La atmósfera política, de suyo cargada con motivo de la controversia anglo-irlandesa acerca de la abolición del juramento de fidelidad a la corona británica se hizo hoy más densa por haberse vencido el pago de la anualidad de $5.000,000 por las tierras.

De acuerdo con la política de Eamon de Valera, presidente del Consejo Ejecutivo, las anualidades no se pagarán hasta que la Gran Bretaña haya demostrado cumplidamente su derecho a percibirlas ante los tribunales de justicia.

EL CARDENAL LAURI SERA LEGADO DEL PAPA EN DUBLIN

CIUDAD VATICANA, junio 15 (US).—El cardenal Lorenzo Lauri, Legado del Papa Pío XI en el trigésimoprimer Congreso Eucarístico que comenzará el miércoles próximo en Dublín, capital del Estado Libre de Irlanda, saldrá mañana de Roma.

El cardenal Lauri llegará a Folkeston el lunes por la mañana, donde será recibido en nombre de la Comisión del Congreso por monseñor Cronin. El Legado del Papa irá en un tren especial a Chester, donde pasará la noche del domingo, saliendo para Holyhead el lunes.

Desde Holyhead, el cardenal Lauri seguirá viaje en un vapor especial a Dublin, llegando a Kingstown a eso de las 2:30 de la tarde del lunes, siendo recibido por la Comisión.

Un escritor norteamericano huye del "mundanal ruido" yéndose a vivir a una casita en la azotea de un rascacielo

Eugenio O'Neill, uno de los dramaturgos norteamericanos más conocidos, en compañía de su esposa, la ex artista Carlota Monterey, que después de una larga y provechosa excursión por Europa regresaron a Nueva York, instalando su hogar en el apartamento de la azotea de un rascacielo, como si quisieran huir del mundanal ruído.

CURIOSA VENTA HECHA EN UNA COOPERATIVA RUSA DE ZAPATOS SOLO PARA EL PIE IZQUIERDO

Los cuatro mil zapatos descabalados fueron adquiridos en seguida dado su poco precio por los pacientes rusos, decididos a esperar que se vendan los del pie derecho

MOSCU, junio 15. (US).—Cerca de dos mil personas en esta capital se encuentran ya cansadas de usar dos zapatos de goma del pie izquierdo, en vez de uno para el pie izquierdo y otro para el pie derecho. Los zapatos de goma para el pie izquierdo se venden en las cooperativas por dos rublos y medio o sea cerca de $1.25, o cinco rublos el par, o sea unos $2.50.

La policía, que lucha en vano por mantener el orden en las colas que se forman en las cooperativas, ha logrado saber, más o menos casualmente, por qué la gente acude a ellas. Los rusos tienen paciencia. Un inspector de policía cansado del exceso de trabajo que pesaba sobre él, preguntó al fin a uno de los que estaban a pie firmes en la cola:

«Pero, explíqueme una cosa que no acierto a comprender. ¿Por qué compran ustedes zapatos de goma para el pie izquierdo únicamente? Yo veo que todos ustedes tienen dos pies.»

Un camarada comunista le contestó sonriendo:

«Seguramente que tenemos dos pies, pero lo prudente es comprar cuando se puede. En qué situación quedaríamos cuando se pongan a la venta los zapatos del pie derecho si no aprovechamos la oportunidad de surtirnos de ellos para el pie izquierdo? Entonces, cuando se vendan los zapatos del pie derecho, compraremos dos y tendremos, de esa manera, un par completo para nuestro uso y otro par que cambiaremos por cualquier otra cosa.»

El inspector de policía visitó después al administrador de la cooperativa, quien le explicó lo siguiente:

«Yo no tengo la culpa. Los directores del trust de aprovisionamiento me dijeron que tenían 4.000 zapatos del pie izquierdo. Los tomé, sabiendo que podía venderlos en un día; los compradores adquieren ahora todo lo que se les ofrece, además que no hay fraude en ello. El anuncio dice claramente que solamente se venden zapatos del pie izquierdo y que son baratos, pues usted sabe que un par de zapatos de esta clase vale ordinariamente 25 rublos, o sea $12.50.

PIDESE PENA DE MUERTE PARA DOMENICO BOVONE POR EL ATENTADO A MUSSOLINI

ROMA, junio 15. (INS) El fiscal ha pedido la pena de muerte para Domenico Bovone, acusado de complicidad en los planes para asesinar al primer ministro Mussolini de Italia.

El fiscal solicitó que se impusieran treinta años de prisión a Enza Blaha, bella joven austriaca que se supone ayudó a Bovone, así como para otros cuatro procesados.

Finalmente pidió diez años de prisión para un alemán llamado Mazzocohi, acusado de complicidad.

COMENTARIOS OPUESTOS A LA PROHIBICION

La Enmienda debe ser revocada pro no haber cumplido con su misión y ser «un mal remedio»

NUEVA YORK, junio 15. (US).—Pierre S. Dupont, Wilmington, Ded., financiero y presidente de la Liga antiprohibicionista: «La enmienda décimocuarta debe ser revocada, pues ha fallado en su propósito de suspender la venta de licores.»

Mrs. Charles H. Sabin, conocida dama de la sociedad neoyorquina y presidenta de la Liga femenina contra la prohibición: «El plan sometido no es sino una de las tantas maneras de zafar el cuerpo. No es el remedio para curar los males de la prohibición.»

El ex senador James W. Wadsworth, de New York: «El propósito del plan es dar libertad al pueblo americano. No lo veo claro. En ese sentido es un completo engaño y si se aprueba nos dejará en peor situación que antes.»

POLONIA Y ESTONIA HAN ACORDADO YA EL PAGO DE SUS DEUDAS

WASHINGTON, junio 15. (US.) Los representantes diplomáticos de Estonia y Polonia firmaron hoy un acuerdo para el pago de sus deudas de guerra a los Estados Unidos en los próximos diez años.

Los pagos de Polonia ascienden a $7,000,000 y los de Estonia a $600,000.

Austria es la única nación de las beneficiadas por la moratoria que falta por firmar el acuerdo.

EL SENADO DE LOS ESTADOS UNIDOS SE PREPARA PARA ECHAR POR TIERRA LAS ESPERANZAS DE LOS VETERANOS RESPECTO AL PAGO DEL BONO

La campaña iniciada por los jefes republicanos de la Alta Cámara contra el pago de los dos mil cuatrocientos millones de gratificaciones tiene por objeto evitar el veto de Hoover

WASHINGTON, junio 15.—US.—Los leaders republicanos iniciaron hoy una campaña para lograr la aprobación de un plan contrario al pago de los $2.400.000.000 del bono. Se concede que esto hace para evitarle a Hoover el tener que vetarlo.

A pesar de las grandes probabilidades de éxito que tiene el nuevo plan y de la crisis tan aguda que azota al «ejército del bono, su leader, Walter W. Waters, declaró hoy que sus «soldados» no evacuarán la ciudad hasta que no se apruebe el pago de lo que se le adeuda.

Pocas horas después de que el plan Owvens había sido aprobado por la cámara, la medida fué pasada al senado.

El senador Thomas de Oklahoma, leader pro veteranos del senado sometió a la aprobación del mismo el permiso para colocar la medida en el calendario oficial, para impedir que los enemigos del pago pospongan la discusión y se nieguen a votar por considerar que está muy cercano el día de las elecciones.

LOS VETERANOS HONRARAN AL REPRESENTANTE ESLICK

WASHINGTON, junio 15.—US.—El comandante Waters de los veteranos «bonistas» que se encuentran en Washington haciendo presión sobre el Congreso para que apruebe el proyecto de ley Patnam, autorizando el pago de las gratificaciones, ha pedido hoy a todos los veteranos que residen en los pueblos y ciudades situados a lo largo de la ruta que ha de seguir el tren que lleva los restos del representante Edward E. Eslick a Pulaski, Tennessee, donde recibirán sepultura, que acudan a las estaciones y rindan tributo de respeto al campeón de la causa veteranista, que murió en momentos en que pronunciaba un discurso en la Cámara abogando por el pago de las gratificaciones. Waters ha dicho:

«Recomendamos con urgencia la cooperación de todos los veteranos pa ha que honren al hombre que murió en la línea de fuego defendiéndolos, como si hubiera caído en la línea de trincheras del frente de la guerra»

LOS VETERANOS NO SE MARCHAN HASTA QUE PAGUEN EL BONO

WASHINGTON, junio 15. (US.)—«Los expedicionarios del bono no evacuarán esta ciudad hasta que no se pague éste. Este fué el ultimatum lanzado por Walter W. Waters, jefe de los veteranos al dar las siguientes órdenes a sus soldados:

«A todos los comandantes de campamentos y leaders de grupos: Nuestros enemigos van a hacer un esfuerzo grandioso para forzar la evacuación de Washington. Tienen empeño en lograr esto al terminar la sesión de ambas Cámaras.

»La comandancia de la B. E. F. (Fuerzas Expedicionarias del Bono) estará de acuerdo con evacuar siempre y cuando se apruebe el pago. Si esto no sucede o si por alguna causa la medida se relega, la comandancia no permitirá la evacuación bajo ningún concepto, pues ya ha declarado que estaremos aquí hasta 1945 si es necesario. Esta actitud no cambiará en lo más mínimo.

«Sea cual fuere el resultado de la discusión en el Congreso, la comandancia del B. E. F. usará todos los medios a su disposición para persuadir a todos los veteranos de la nación que vengan a Washington con el objeto de permanecer en esta ciudad hasta lograr nustro objeto.—W. W. Walters, Comandante Nacional, B. E. F.»

5 PISTOLEROS LIBERTARON A 2 COMPAÑEROS

Asaltaron las cárcel en que estaba presos por haber asaltado un banco

OTTAWA, Illinois, junio 15 (US.)—Dos salteadores de bancos fueron libertados hoy de la cárcel del Condado por un grupo de sus compañeros, que se supone pertenecen a alguna banda de Chicago, los que asaltaron el establecimiento logrando dominar a los escoltas que lo custodiaban.

Los dos bandidos que huyeron protegidos por sus compañeros pertenecían a un grupo de echo que realizaron un robo en el Union National Bank de Streator, Illinois, hace varias semanas.

Las primeras informaciones dicen que fueron cinco los pistoleros que asaltaron la cárcel del Condado, obligando a los funcionarios del establecimiento a poner en libertad a los encarcelados.

Los dos bandidos se dirigieron inmediatamente a un automóvil que les esperaba, partiendo todos los pistoleros a toda velocidad para Chicago, según se cree.

PENADOS CON VARICELAS

El Secretario de Gobernación se ha dirigido al Jefe Local de Sanidad de Pinar del Río, interesando de él visite la Cárcel de dicha Ciudad y examine a los penados que presenten síntomas de varicelas, para confirmar si se trata de dicha enfermedad y recomiende al Alcalde las medidas que debe adoptar en caso afirmativo.

LOS INGLESES PEDIRAN TOTAL CANCELACION DE REPARACIONES Y DEUDAS, EN LA CONFERENCIA

Varios miembros de la delegación británica son partidarios de que Inglaterra renuncie a cobrar reparaciones y a pagar deudas, obteniendo igual renuncia de los demás ex aliados

LONDRES, junio 15. (US).—Según se ha sabido esta noche en centros muy bien informados, la delegación británica a la conferencia de Lausana tratará de enunciar la política de la completa cancelación de las reparaciones y las deudas de guerra.

Los delegados británicos a la conferencia de mañana realizarán un esfuerzo con el fin de que Francia acepte la necesidad de que se anuncie la cancelación de las deudas y de las reparaciones. En estos momentos, según se cree, las delegaciones están buscando la fórmula que ha de resolver el problema.

Varios miembros de la delegación británica, especialmente el presidente de la Junta de Comercio Runciman y el Secretario de Estado Simon son partidarios de ir más lejos, esto es, de que la Gran Bretaña anuncie la inmediata renuncia de las reparaciones y de las deudas de guerra y obtenga igual renuncia de las naciones que fueron sus aliadas en la guerra mundial.

Se ignora si el criterio de Runcinan y Simon prevalecerá sobre las opiniones de los demás delegados.

Lo probable es que, después de la conferencia, se declare una prórroga de la presente moratoria por lo menos hasta después de las elecciones presidenciales americanas. Se tiene entendido que las naciones europeas no están muy inclinadas a tomar acuerdos sobre la cancelación hasta después de conocer el resultado de la elección en los Estados Unidos.

El DIARIO Hablado

Se trasmite todos los días

CONTRAERA MATRIMONIO EL PRINCIPE GUSTAVO ADOLFO DE SUECIA

LONDRES, junio 15 (US.)— Esta noche anuncia un mensaje recibido por la Exchange Telegraph desde Estocolmo, que en breve contraerán matrimonio el príncipe Gustavo Adolfo de Suecia, hijo mayor del príncipe heredero, con la princesa Sybille de Saxe-Coburgo-Gotha.

La princesa alemana tiene veinticuatro años de edad y su novio, que algún día llegará a ser rey de Suecia, tiene veintiseis años.

NO VISITARA LA HABANA UN CRUCERO DEL BRASIL

DIO JANEIRO, junio 15. (US.)—El departamento de Marina ha dado hoy una nota a la prensa haciendo constar que carecen de fundamento las noticias que se han publicado en el extranjero informando que un crucero brasileño haría un viaje a Cuba en un futuro próximo.

EL DIRIGIBLE «AKRON» LLEGO A LACKEHURST

LAKEHUSRT, N. J. junio 15 US. El dirigible «Akron» de la marina americana llegó a este aeropuerto esta noche durante un temporal de agua.

-: AVISO :-

A LOS SRES. AGENTES DEL INTERIOR

Recordamos a ustedes que los talones de los recibos cobrados deben estar en nuestro poder no más tarde del día 18 del corriente. Todo recibo cuyo talón llegue a nuestras oficinas con fecha posterior a la citada no tendrá derecho a participar en la amortización del DOMINGO DIA 19.

En el gigantesco campamento organizado por los miles de veteranos en Washington, reina bastante animación

La fotografía superior muestra a los veteranos del Campamento de Camden en la capital federal dando un viva entusiasta al reverendo Charles E. Couglin, de Detroit, que donó la suma de 5,000 pesos para comprar alimentos para los necesitados ex soldados. El pastor impuso la condición de que los veteranos deben observar buena conducta mientras permanezcan en Washington. El grabado inferior muestra unos cuantos veteranos bañándose en uno de las piscinas públicas de la capital. Los leaders del «ejército del bono» tienen planes para traer 50,000 hombres más para reforzar sus filas.

UN OFICIAL DE AVIACION RESULTO MUERTO AL CAER EL AVION EN HAMTON ROADS

NORFOLK, Virginia, junio 15 INS. El teniente comandante Herbert C. Rodd, ayudante de la escuadrilla de combate, resultó muerto instantáneamente y un alistado, cuyas generales se ignoran, gravemente herido, cuando el aeroplano que piloteaba el primero cayó cerca de la base naval de Hampton Roads hoy. Rood cruzó el Atlántico en 1919, con Reid.

Cuando el aparato se hallaba en pleno vuelo el motor comenzó a funcionar con irregularidad y el aeroplano entró en una barrena.

LOS AGITADORES SE HAN REBELADO EN EL NORTE DE FINLANDIA

HELSINGFORS, Finlandia, junio 15. (US) La policía arrestó hoy a 230 agricultores que se levantaron en armas en el norte de Finlandia, los cuales se negaban a reconocer a los gobiernos locales.

Los jefes de la rebelión escaparon. Los agricultores se rebelaron con el fin de obligar al gobierno a mejorar su situación económica.

FILOSOFIA MORAL

Por GASTON MORA

El doctor Camus, profesor de la Universidad de la Habana, en su obra «Filosofía Jurídica Contemporánea», hace una cita del genial pensador griego, **Sócrates**, «fundador, padre de la filosofía». Ese gran intelectual, cuya elevada conciencia no lo salvó de la persecución y de la muerte, dejó un discípulo inmortal: **Platón**. La cita de Sócrates es esta: **«Una vida sin filosofía no es vida para el hombre»**. Se ha dicho que todos **los hechos** tienen su filosofía. Es posible que también la tengan **todos los hombres**. Una filosofía es la explicación de un hecho; es su enseñanza moral. Una filosofía es un sistema de ideas, de doctrinas, de principios, de disciplina, de ordenamiento, de convicciones de normas. Todo hecho se explica. Toda conducta se explica. «Una vida sin filosofía no es vida para el hombre», ha dicho «el padre de la filosofía». Exacto. Todo hombre debe tener su filosofía. Su manera, su modo de pensar y de obrar, esa es su filosofía. Pensar de un modo es una filosofía. Obrar, actuar de un modo es una filosofía. La filosofía de un hecho se la explica cada uno a su manera; con arreglo a su criterio; en su juicio acaso influyan sus pasiones o sus intereses. La explicación filosófica de un hecho es casi siempre subjetiva, personal, arbitraria. Es un juicio hijo, producto de las circunstancias. Cada hombre, cada vida posée su filosofía. En unos será elevada y en otros rastrera. En unos, pura,y en otros impura. En unos noble, y en otros innoble. En unos buena y en otros proterva. En unos recta y en otros torcida. En unos inteligente, y en otros torpe. La filosofía es **una resultante** ideológica de la complexión moral y mental, y, quizás, hasta de la complexión orgánica, **«somática»**. Cada hombre posée su filosofía, hija de su idiosincrasia. No es posible unificar en una sola todas las filosofías, porque no es posible unificar todas las ideologías y todos los temperamentos. El salvaje no puede tener la filosofía del civilizado; ni el ignorante la del instruído. Entre la filosofía del **«troglodita»**—el hombre de la caverna—y la filosofía del hombre moderno, hay un abismo **insalvable**. Cada hombre tiene su filosofía, pero lo que importa es que esa filosofía **lo depure, lo ennoblezca, «agrandando»**, que diría el filósofo cubano Varona, la distancia que hay entre el hombre y el animal». Es vil la filosofía que rebaja al hombre, y es excelsa la que **lo espiritualiza.**

El mismo profesor doctor Camus, en su citada obra, hablando de la majestad de la Justicia, y de la santidad conque la deben hacer o aplicar sus intérpretes, «recuerda el caso del **molinero Arnoldo**, que tuvo el valor de ponerse frente al arbitrio de Federico el Grande, cuando éste intentó arrojarlo de su molino porque el ruído no lo dejaba dormir», a lo cual contestó el humilde molinero con la célebre frase, recogida por la Historia. **«Aún hay jueces en Berlín»**. He aquí una frase de profunda filosofía. «Aun hay jueces en Berlín». Esto es, aun hay jueces que amparen al humilde contra el poderoso; al pobre contra el rico, al desvalido contra el influyente. Aun hay jueces que saben y pueden amparar a todos los ciudadanos. Aun hay jueces capaces de respetar y hacer respetar las leyes. Aun hay jueces que saben cumplir con su deber, como los soldados saben cumplir el suyo. Aun hay jueces que saben caer abrazados a la ley, como los soldados mueren abrazados a la bandera. Aun hay jueces en Berlín que sepan decir al Gran Rey, al Gran Federico, Gran Capitán, Gran Estadista, Arbitro un día de los destinos de Europa: «Sire; eres poderoso; pero por encima de tí está la Ley. Y la Ley proteje y defiende al pobre **molinero Arnoldo**. Sire, tú puedes más que **Arnoldo el molinero**, pero la Ley puede más que tú. En nombre de ella yo te pido que respetes y mantengas el derecho del molinero a seguir en su molino, aunque sus ruidos no te dejen dormir. Busca, si te conviene, otro lugar en que no haya molinos». Y el Gran Rey, el Gran Federico, el Gran Amigo del filósofo Voltaire y de casi todos los enciclopedistas franceses, encantado de que en el reino de Prusia hubiese magistrados de la integridad y el valor moral del Juez amparador del molinero, acató la decisión judicial, y hasta, según la leyenda, felicitó a éste por haberse atrevido a decirle, con respeto, pero con firmeza: «Sire, aun hay jueces en Berlín». En este incidente hay grandeza moral en el pobre molinero. Grandeza moral en el juez integérrimo. Grandeza moral en Federico el Grande.

PESIMISMO SOBRE LOS NEGOCIOS EN FRANCIA

WASHINGTON, junio 15. (US) En el departamento de Comercio se aventuró hoy la predicción de que los negocios franceses sufrirían directamente por la falta de decisión del nuevo gobierno en su política internacional y financiera.

M.E.C.D. 2016