1A SECCION 1

El DIARIO DE LA MARINA es el periódico más antiguo de Cuba. Fué fundado en el año mil ochocientos treinta y dos

SERVICIOS ESPECIALES DE ESPAÑA

DIARIO DE LA MARINA

Servicio cablegráfico por la INTERNATIONAL NEWS SERVICE y UNIVERSAL SERVICE

HILO DIRECTO CON NUEVA YORK

1A SECCION 1

AÑO CIEN.—NUMERO 135. ACOGIDO A LA FRANQUICIA POSTAL LA HABANA, DOMINGO, 15 DE MAYO DE 1932.—SANTOS ISIDRO LABRADOR Y JUAN BAUTISTA LA SALLE. TIEMPO PARA HOY: BUENO EJEMPLAR: 5 CENTAVOS

HEMEROTECA MUNICIPAL

MAS DE 100 CASAS DESTRUIDAS, UN TREN DESCARRILADO Y NUMEROSOS HERIDOS CAUSA UN TORNADO EN SANTA CLARA

México rompe sus relaciones diplomáticas con Perú y entrega el pasaporte al ministro peruano

LOS DAÑOS DE UN TORNADO EN STA. CLARA

Cayeron granizos de media libra de peso. El viento alcanzó gran fuerza. Siembras destrozadas

De insólito puede calificarse el fenómeno registrado ayer en zonas de la provincia villareña, cuando una fuerte manga de viento acompañada de intensas lluvias y granizo (de tamaño tal, que personas que llevan muchos años residiendo en la parte afectada no recuerdan haber visto cosa semejante), arrasó con cosechas y viviendas, produciendo lesiones a numerosas personas.

El hecho hizo que cundiera la mayor alarma entre los campesinos comarcanos. Pero, repuestos del susto, se rehizo una relativa tranquilidad al comprobar que no se habían registrado, afortunadamente, pérdidas de vidas.

Nuestro corresponsal en Santa Clara, señor Armando Machado, nos informo por teléfono de larga distancia del fenómeno registrado.

A las tres y media de la tarde—nos comunica—en los barrios Hatillo y Maguaraya, término de San Diego del Valle, cayó una fuerte granizada con duración de varios minutos, causando la muerte a numerosos animales.

Entre los daños causados se cuenta la pérdida de siembras de importancia, especialmente de yuca, boniato y otros frutos que se cosechaban en gran cantidad en los barrios mencionados.

Los granizos caídos eran de gran tamaño. Y como detalle curioso señalaremos que varios camiones llevaron a la ciudad de Marta Abreu, desde los pueblos cercanos, sacos conteniendo aquellos, que al ser mostrados a la gente, a pesar del trayecto, eran de tamaño considerable aún.

Numerosas viviendas fueron destruidas también. Desde luego, nogares campesinos que, por su construcción, ofrecían poca resistencia.

En cuanto a las personas lesionadas, puede significarse que no lo fueron de gravedad, indicándolo así el hecho de que no se presentaron en solicitud de asistencia facultativa en los correspondientes Centros de Socorros.

El que ha sufrido de manera considerable es el ganado vacuno. Asimismo se han registrado grandes pérdidas en las aves de corral.

Los granizos caídos en Maguaraya de Abajo, según los vecinos, eran del tamaño de naranjas.

También nuestro corresponsal en Cumanayagua nos comunicó que fuertes vientos, acompañados de lluvias copiosísimas y granizos, destruyeron más de cincuenta casas ubicadas en los alrededores de la finca denominada «Cedros», así como veinte viviendas más en Seibabo, cundiendo la alarma entre el vecindario.

Se registró un caso lamentadísimo, al resultar lesionada, en su totalidad, la familia de Luis Pérez y López, creyéndose que, a consecuencia del golpe recibido, durante el derrumbe de su casa, habrá necesidad de amputarle una pierna a un hijo de dicho señor.

En la casa de socorro de Cumanayagua, fueron asistidas varias personas de diversas lesiones.

El tanque del agua colocado en la torre del central «María Antonia» ubicado en la zona de Santo Domingo, se cayó a consecuencia del viento, no registrándose desgracias personales, milagrosamente.

También las siembras sufrieron graves perjuicios en esta zona.

El corresponsal del DIARIO en Perseverancia, nos dice, que en horas de la tarde, un fuerte viento acompañado de granizos de media libra aproximadamente, azotó la comarca, sembrando el pánico en el vecindario ante el inusitado suceso.

Se registró el descarrilamiento completo de un tren que conducía jaulas vacías del Central.

Nos significa, por último, que en los momentos en que ofrece los datos señalados, ignórase si hubo desgracias personales, considerándose que todas las siembras se han perdido y caído los techos de muchos edificios.

LEASE la INFORMACION TELEGRAFICA en la Pág. CATORCE

«EXCESOS E INSOLENCIAS DE LOS JUDIOS TERRORISTAS»

EL ASESINATO del general ukraniano Patlura—que combatía con las armas a los soviets,—ocurrido en París hace algunos años, a manos de Chalom Schwartzbard, fué un suceso de resonancia mundial.

¿Lo recuerda usted? Quizás no, ya que en la marcha del mundo, muchos han sido, desde entonces, los sucesos que reclamaron su atención.

MR. FRANCOIS COTY, Director de «Le Figaro» de París, en la nueva serie de sus artículos, refutando las objeciones que le fueron hechas en relación con sus anteriores trabajos sobre las actividades de la firma «Kitss, Loeb y Compañía», narra hoy aquel hecho sensacional. Lea usted dicho artículo, en la pág. 2, bajo el rubro «EXCESOS E INSOLENCIAS DE LOS JUDIOS TERRORISTAS».

LOU REICHERS INTENTARA NUEVAMENTE CRUZAR EL ATLANTICO EN 16 HORAS, SI SUS PROTECTORES NO SE ARREPIENTEN

Llegará el viernes a New York, a bordo del vapor «President Roosevelt». No está herido grave

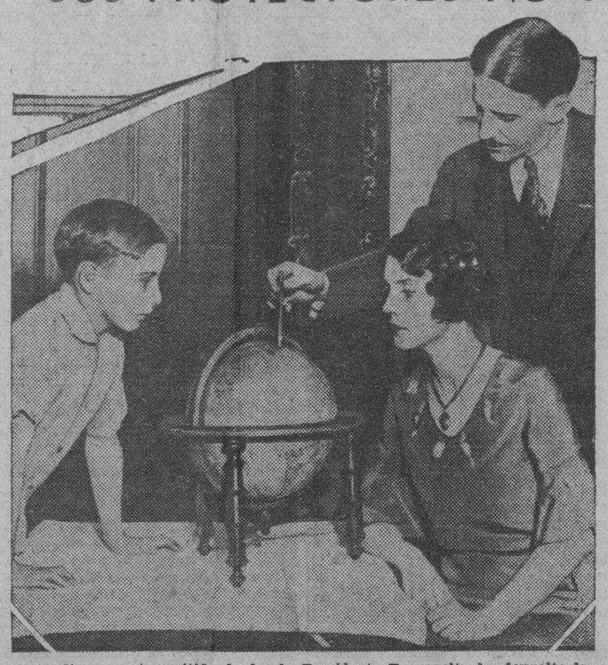

Un radiograma trasmitido desde el «Presidente Roosevelt» ha devuelto la tranquilidad al hogar de uno de los ases de la aviación norteamericana, el intrépido Lou Reichers. Su esposa y su hijo observaban, poco antes de su partida, la ruta a seguir en el más rápido vuelo que iba a hacerse desde New York a París. Desde su salida los ojos de su familia no se apartaron de ese mapa ni los oídos del radio para seguir su breve y arriesgada ruta: sólo 16 horas con dos escalas. El plan quedó trunco cuando había vencido las dos terceras partes, en 14 horas, a pesar de la resistencia de los vientos contrarios que le agotaron el combustible. Mrs. Reichers y su pequeño esperan ansiosos el regreso del piloto en su residencia de Arlington, N. J.

A BORDO DEL «PRESIDENT ROOSEVELT», mayo 14. (US.)—Lou Reichers, cuyo intento de cruzar el Atlántico en aeroplano terminó anoche, cuando se hallaba solamente a cuarenta y siete millas de la costa irlandesa, anunció hoy que llevará a cabo nuevamente su propósito caso de que las personas que le ayudaron a preparar el proyecto no le retiren sus auxilios.

Reichers, que sufrió una lesión en la nariz y tiene otras heridas en la cara, que se produjo al descender en el mar cerca del «President Roosevelt», subió a la cubierta después de haber pasado una noche dedicada por completo al descanso y envió un mensaje a Nueva York, llevando la tranquilidad a su esposa.

En realidad, Lou Reichers estuvo acompañado de suerte en el viaje, pues en los momentos en que se dió cuenta de que la gasolina se le había agotado y que no tenía más remedio sino descender en el mar con grandes probabilidades de perder la vida, avistó al «President Roosevelt». Al descender cerca del barco, una de las alas fué cogida por una ola y la nave aérea estuvo a punto de dar la vuelta.

Reichers abandonó inmediatamente la cabina y ascendió por el fuselaje al mismo tiempo que un bote salvavidas era descendido desde el «President Roosevelt» y acudía a salvarlo. El aviador no pudo recoger nada de lo que tenía en el avión, excepto su ropa. El aeroplano siguió al garete mientras el «President Roosevelt», que necesita llegar a Nueva York el viernes de la semana próxima, continuó rumbo al Sur.

El lugar donde el aviador americano tuvo que caer se halla a unas cuantas millas del sitio en que fué torpedeado el «Lusitania» por un submarino alemán, ha dieciseis años.

EL DICTAMEN SOBRE LOS CONCEJALES DEPENDE DE LA OPINION PRESIDENCIAL

Para mañana, lunes, se ha citado a la Comisión de la Cámara con objeto de conocer el documento

Aquellos representantes que se han venido mostrando hasta ahora más pesimistas respecto del destino de la ley de los concejales, admiten ya, sin ocultarlo, que el proyecto Cisneros restableciendo a los vecinos de la Habana el derecho de elegir sus mandatarios municipales, está situado sobre rieles abundantemente engrasados para deslizarse hasta el final...

Sabemos que a esta hora se trabaja febrilmente en la terminación del Dictamen sobre la ley Cisneros. Documento que ya puesto en limpio será leído mañana lunes ante los comisionados que designó la Cámara para llenar ese objeto.

¿Cuáles son los puntos que contiene el Dictamen?

Concretamente no los conocen muchos de los mismos que forman la Comisión; pero puede adelantarse que serán, con pocas diferencias, los siguientes:

Primero: Un número de concejales que no llegue a treinta.

Segundo: Mantenimiento de una plaza de secretario técnico de la Corporación.

Tercero: Mantenimiento de aquellos comisionados al Distrito que representan en el Ayuntamiento las Corporaciones. Estos no pasarán de seis.

Cuarto: Concesión del derecho de elegibilidad a la mujer para el cargo de concejal.

Quinto: Asignación a los concejales en general, de un capítulo para gastos de representación de acuerdo con las razones económicas del Municipio.

Quedan aún otros puntos de importancia que se refieren a impuestos, contabilidad, recaudación, distribución de presupuestos, etc.

Pero cabe preguntar: ¿Se resolverán ahora esos puntos o quedarán para mejor ocasión, en vista de la premura de restituir los concejales?

No lo sabemos; y aún los números del programa ya mencionados arriba están pendientes de una entrevista con el Jefe del Estado.

La que en caso de celebrarse el propio lunes por la mañana, dará a los comisionados de la Cámara la norma a seguir en la cuestión, ese mismo día por la tarde, en el Comité Parlamentario de la Mayoría.

No obstante que la Comisión cameral acepte el Dictamen como consecuencia de la entrevista, todavía pasarán algunos días antes de que se reúna el pleno de los representantes para discutir el proyecto de los concejales.

Lecturas

«HACEN FALTA HOMBRES como éste, para que nos curen del grave mal novecentista de la seriedad»—exclama, en una interesante crónica intitulada TRILUSSA, EL HOMBRE QUE HACE HABLAR, el famoso periodista LUIS G. SEPULVEDA, quien entrevista al famoso humorista italiano en trabajo exclusivo para LECTURAS.

SERVICIOS FERROVIARIOS EN ALEMANIA, por CARLOS SCHWARZ, y LA PUERTA DEL SOL, por la doctora MARIA CARACUEL DE RUIZ: dos selectas colaboraciones.

Un trabajo interesantísimo sobre LA EXPOSICION DE CHICAGO. Así como un envío de IDO DEL SAGRARIO, que no Necesita elogios, bajo el rubro: LA PAREJA DE LA RIVALIDAD. Las figuras del país que dividen la opinión en dos núcleos... Una correspondencia de Islas Canarias, intitulada CALDERA de TABURIENTE, debida a FELIX DUARTE. LA CRITICA, por HORTENSIA ELIZONDO. Y una crónica sutilísima del CONDE DEL RIVERO, en torno a la figura de Echegaray: LA TRENZA DEL QUEMADERO. Además: BOXEO, BASE-BALL y otros sectores DEPORTIVOS, por BOB EDGREN, JACK DEMPSEY y otros. Páginas 19, 20, 21 y 22.

La ciudad de Moscu será embellecida y limpiada, según un plan en estudio

MOSCOU, mayo 14. (INS) Embellecer la Capital Roja desde un punto de vista aparente para competir con otras ciudades extranjeras de moderna fisonomía, es la campaña que se ha comenzado ahora por una orden dimanada del Consejo Soviético de ciudades.

Calles y parques comenzarán a limpiarse con un método eficaz de sanidad y para ello contribuirán especialmente los habitantes que conservarán el orden y sugerirán medidas encaminadas a dicho fin.

Los edificios en estado ruinosos serán reconstruidos y sus fachadas se remozarán pintándose cada vez que se haga menester.

Los estancos de ventas de periódicos y puestos ambulantes de mercancías, serán alejados un tanto de la acera en las calles principales.

Los jardines públicos de la ciudad también serán modernizados, y aquellos lugares apartados del centro donde se apilan maderas y otros desperdicios, después de limpiarlos convenientemente, presentarán a la vista una grata perspectiva de claridad.

Será una cruzada cooperativa de limpieza y sanidad en la que todos los moradores tienen que estar interesados.

Se trata en una palabra, de que la ciudad de Moscow, presente un aspecto de limpieza y embellecimiento que pueda equipararse a la más renombrada capital del mundo.

Una campaña de higienización metódica ha comenzado ya en la capital roja de Rusia.

SON DECRETADAS VARIAS EXPULSIONES POR SER EXTRANJEROS INDESEABLES

Ha dictado el Ejecutivo varios decretos de expulsiones de extranjeros no deseables, según rezan las medidas de referencia: Nicolás Rodríguez López, de nacionalidad española: Antonio Fernández Martínez, como el anterior español; y a los de igual nacionalidad Manuel Rodríguez Zas, José Fontao y Salgado, Higinio Gutiérrez González, Antonio Gutiérrez González, Ramón Cancelo Martínez, Ignocencio Pérez Barrero y al polaco Chaim Bialy o Chaim Biaty Latka.

LOS EE. UU. PONEN EN JUEGO TODOS SUS RECURSOS PARA LA CAPTURA DE LOS PLAGIARIOS

NUEVA YORK, mayo 14 (US) El largo brazo del Gobierno Federal se extendía esta noche sobre tierra y mar, resuelto a capturar a los secuestradores y asesinos del niño del coronel Lindbergh, y descargar sobre ellos todo el peso de la ley.

Mientras los guardacostas, los aeroplanos y los destroyers recorrían las aguas costeras en busca de una embarcación en la que se dice que iban cinco miembros de la banda de secuestradores, el Secretario de Justicia de los Estados Unidos, William D. Mitchell, ofrecía la plena ayuda de sus agentes al gobernador Moore, de Nueva Jersey, para perseguir y detener a los culpables.

El gobernador Moore aceptó inmediatamente el ofrecimiento, y la nota pidiendo el rescate dejada por los secuestradores en la habitación del niño la noche del secuestro, fué puesta en manos de las autoridades federales.

Se dice que los expertos del Departamento de Justicia están cotejando la letra de la nota, con la de ciertos delincuentes conocidos.

Refiriéndose a la descripción de los hombres que negociaron con Curtis y Condon, Schwarzkopf declara lo siguiente:

«Se está haciendo todo lo posible para localizar a los hombres aludidos. Pero como es sabido, el doctor Condon solamente vió a uno de los secuestradores y la descripción que hace de este hombre no coincide lo bastante con las hechas por Curtis, para que la policía pueda derivar conclusiones de ellas».

HOPEWELL, Nueva Jersey, mayo, 14.—US.—William Allen, chofer de camión que encontró el cadáver del niño de Lindbergh cerca de Mount Rose, dejó hoy en poder de las autoridades policíacas sus huellas dactilográficas, aunque ello no quiere decir que se sospeche de su persona. No obstante, se investigan todos sus antecedentes. Mediante aquéllas, los detectives estudian de manera sistemática todos los aspectos del caso.

Las cenizas del infortunado niño fueron llevadas de Linden, Nueva Jersey, donde se efectuó la incineración del cuerpecito, a la residencia de la familia Lindbergh, en un recipiente sellado, cuya inscripción dice:

«CHARLES AUGUST LINDBERGH, Jr. Incinerado el 13 de mayo de 1932, a las 6 y 15 de la tarde. Crematorio de Rose Hill».

Las cenizas serán enterradas en el panteón de la familia Morrow, en Englewood, cerca del lugar donde descansan los restos de su abuelo, el que fué Senador Morrow.

(INFORMACION COMPLEMENTARIA EN LA PAGINA ULTIMA).

Nuevo y valioso colaborador

DIARIO DE LA MARINA contará desde mañana entre sus colaboradores al doctor Alfredo García Ramos, Secretario de la Sala de Gobierno del Tribunal Supremo español, escritor de recta visión y figura prestigiosa en las letras hispanas.

«La Inquietud del Momento» es el título del primer artículo que insertará el DIARIO de tan brillante colaborador. Con él, dará inicio mañana a una serie de interesantes trabajos relacionados con los problemas más interesantes de la hermosa tierra gallega.

EL MINISTRO MEXICANO EN LIMA HABIA SIDO ACUSADO DE AYUDAR A LOS REBELDES

El Embajador de España en Lima, don Julio Alvarez del Vayo, ha aceptado la comisión de atender a los asuntos comerciales de México en el Perú. Puede tener malas consecuencias la resolución

CIUDAD DE MEXICO, mayo 14.—US.—México rompió esta noche sus relaciones diplomáticas con el Perú a causa de las acusaciones peruanas relativas a que el ministro mexicano en Lima, general Juan Cabral, había ayudado a los revolucionarios de aquella República.

Manuel Téllez, ministro de Estado, entregó al señor Oscar Barrenechea, ministro peruano, sus pasaportes y trasmitió órdenes al general Cabral para que regresara a esta capital, inmediatamente.

En cumplimiento de las instrucciones que había recibido de su gobierno, el ministro peruano visitó el departamento de Estado el 12 de este mes y pidió formalmente que se retirase de Lima al general Cabral, por habérsele declarado «persona no grata».

Cabral, dijo el enviado peruano, ha permitido que los revolucionarios utilizaran la Legación de México en Lima.

Créese que el incidente tenga graves consecuencias para las relaciones entre ambos países.

El ministro Barrenechea solicitó autorización para que las esposas e hijas del personal de la Legación peruana continuasen en México, siéndole concedida inmediatamente por el ministro de Estado.

Téllez aceptó el ofrecimiento de don Julio Alvarez de Vayo, Embajador español en Lima, de hacerse cargo de los asuntos mexicanos, en aquella República y el general Cabral recibió instrucciones de iniciar viaje a Panamá.

En un comunicado oficial, anunciando esta ruptura de relaciones, el ministro Téllez calificó de «inusitada» y «sin precedentes» así como «de proposición para interrumpir el tratado» entre los dos países, la petición que hizo el Perú para que se retirase de Lima al ministro mexicano.

El gobierno de México, sigue la nota, solamente abriga «sentimientos cordiales y de franca amistad para el pueblo del Perú».

El general Cabral es graduado de la Universidad de Arizona. Prestó servicios a las órdenes del general Alvaro Obregón en el avance de la costa occidental de 1913, que comenzó en Sonora y terminó con la ocupación de Ciudad México y el triunfo de los revolucionarios.

Antes de ir al Perú había sido Ministro en Panamá.

El Secretario de Relaciones Exteriores señor Téllez, movió la cabeza negativamente el preguntársele si tenía significación bélica su anuncio de la ruptura de relaciones diplomáticas con Perú, manifestando que sus manifestaciones eran sobrado explícitas, y agregó:

—En vista de la solicitud, injustificada, extraña y sin precedentes hecha por el Gobierno del Presidente Sánchez Cerro, de que fuese retirado todo el personal de la Legación de México en Lima, nuestro Gobierno sólo puede ver en ella el propósito de interrumpir los tratados entre dos países. En consecuencia, inmediatamente cablegrafié instrucciones a nuestra Legación en Perú, para que saliese en dirección a Panamá. Y hoy entregué sus pasaportes al Ministro del Perú Don Oscar Barrenechea y Raygada y al personal de la Legación peruana en esta capital.

—Esta medida que el Gobierno mexicano se vé obligado a tomar, no altera en modo alguno los cordiales sentimientos y la franca amistad que siempre ha habido en México hacia el pueblo peruano, por el cual sentimos profunda simpatía, así como los mejores deseos por su prosperidad.

—Las misiones diplomáticas de México en el extranjero tienen instrucciones precisas para observar el respeto debido a la soberanía de los Estados ante los que están acreditados, y nuestro Ministro en Lima, Don Juan Cabrel, ha cumplido esto de manera escrupulosa.

España gasta 11 millones seiscientos mil pesos en sus fuerzas del protectorado

TETUAN, Marruecos, mayo 14.—US.— El Marruecos español, en otros tiempos factor de inquietud en la política española, este año le costará a la república once millones seiscientos mil pesos, invertidos en el mantenimiento de las fuerzas militares que guarnecen el protectorado.

En Tetuán se calcula que España mantiene cincuenta mil hombre armados en su territorio marroquí, o sea nueve mil millas cuadradas con una población de seiscientos mil moros. En aquel continente están comprendidos el Tercio Extranjero, las fuerzas nativas y las peninsulares.

Preguntado acerca del criterio oficial de España, acerca de Marruecos, el Alto Comisionado, señor López Ferrer, declaró hoy lo siguiente:

—España tiene una misión histórica que desempeñar en Marruecos y no puede permitir que otra nación se establezca en el territorio marroquí. Sin el control de España, éste podría convertirse algún día en gran centro productor de frutas, arruinando nuestro mercado. Por ello lo más cierto de todo es lo siguiente: España, permanecerá en Marruecos

VEASE la INFORMACION POLITICA en la Pág. CATORCE

SERIA UNA AFRENTA PARA LOS E. UNIDOS

SE atribuye a los esposos Lindbergh el propósito de abandonar los Estados Unidos, para que el hijo que esperan esté a salvo de los asesinos que operan a mansalva en aquel país.

Después de lo que les ha sucedido a esos desventurados padres, se explica que piensen adoptar tal resolución; pero hay que convenir en que con sólo anunciarla colocan a las autoridades de su patria, a su patria misma, en condiciones extremadamente desfavorables.

La noticia de que Lindbergh y su esposa quieren ausentarse de la tierra en que nacieron por temor a que les secuestren al otro hijo que van a tener, se ha de interpretar en el mundo como una demostración de que la criminalidad es irreprimible en los Estados Unidos y que las seguridades para la vida no son en aquel país, ni con mucho, lo firmes que hasta ahora se suponía.

Es muy grande el dolor de esos padres, a quienes acompaña en su horrible desgracia la simpatía de todos los pueblos; pero no es de esperar que ese dolor les turbe hasta el extremo de inducirles a expatriarse, dando lugar a un descrédito mayor que el que ya sufre la Unión por la ola de crímenes que la viene azotando, cuando quizás ahora, indignada la conciencia nacional por el secuestro y asesinato del pequeño Lindbergh, pueda contenerse mediante el concurso de todos los ciudadanos.

Por el afecto que sentimos hacia los Estados Unidos, deseamos que no se confirme la noticia objeto de este breve comentario y que, en cambio, no tarde en llegarnos otra anunciando que se intensifica la cruzada de las autoridades contra la propagación del crimen, a la vez que se estudian, para extirparlas, las causas determinantes de que haya avanzado tanto la delincuencia en estos últimos años.

La marcha de los esposos Lindbergh por el motivo expresado, sería una afrenta para los Estados Unidos, y en verdad no la merece el pueblo que se ha solidarizado con ellos en el dolor y que antes consagró al «as» de la aviación, en sus días de gloria, como héroe nacional.

El DIARIO Hablado

Se trasmite todos los días

HASTA LA 1 Y 30 A. M. JOSE RAUL CAPABLANCA HABIA GANADO 25 PARTIDAS

Tenía 12 tablas y 3 pérdidas. A esa hora continuaba jugando con 26 tableros. La sesión continuara ininterrumpidamente hasta el final. C. Gallego, Ingenieros y Ferroviarios, ganaron

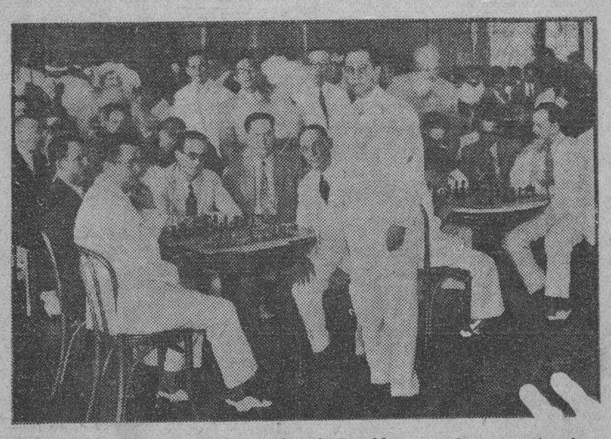

El maestro cubano de Ajedrez, José Raúl Capablanca, en los momentos de comenzar la primera partida de las simultáneas que jugara ayer contra más de trescientos ajedrecistas de la Habana, partida que se considera un record mundial por ser la primera vez que maestro alguno en la ciencia de Murphy se enfrenta con tan crecido número de contrincantes.

José Raúl Capablanca, nuestro glorioso ajedrecista, ha logrado anoche establecer un nuevo record mundial de partidas simultáneas, al enfrentarse por la tarde con muy cerca de trescientos treinta ajedrecistas locales que, repartidos en bandos de a cinco, atendían a seserta y seis tableros.

Una labor asombrosa, ya que estas simultáneas jugadas por Capablanca representan un esfuerzo mental enorme y muestran la posesión de una resistencia física poderosa, si se tiene en cuenta que el maestro cubano se enfrentó con ajedrecistas amateurs de gran talla y que el recorrido de tablero en tablero, durante el tiempo que duró la exhibición, se calcula en muy cerca de doce kilómetros.

Esta justa ajedrecística tuvo lugar en el Hotel Nacional, que cedió uno de sus grandes salones de la planta baja a la culminación de este evento.

A las dos en punto de la tarde de ayer se encontraban reunidos en dicho local todos los ajedrecistas que, pocos minutos después, iban a enfrentarse con el señor Capablanca.

A las dos y media en punto, el maestro cubano se presentó en el salón donde se iba a realizar la justa. Llegó en compañía de su esposa. Fué recibido con un murmullo cálido y respetuoso de admiración.

El ex campeón del mundo vestía correctamente de seda, camisa blanca y corbata de color obscuro. En su rostro, al enfrentarse con sus oponentes, no se nota el más ligero cambio, y en sus ojos, claros y fríos, no existe ni un síntoma de la más ligera emoción. Una vez más, Capablanca da muestras de su serena impasibilidad.

Al llegar el maestro, todos sus contrincantes toman asiento silenciosamente. Los fotógrafos entran en acción y cinematografistas dan vuelta a la manigueta de sus cámaras tomando aspectos del acto, actitudes del ajedrecista, que irán a recorrer todas las ciudades del mundo.

Luego el corneta de la Banda del Estado Mayor—conjunto que amenizara el acto—tocó silencio, y el doctor Santiago Gutiérrez de Celis, compañero universitario de Capablanca y amigo viejo del ajedrecista, dirigió a la concurrencia las siguientes palabras:

Después de evocar algunos eventos análogos en que Capablanca estableció singulares records, por nadie igualados siquiera, el doctor Gutiérrez de Celis analizó la significación de aliento moral que al Campeón ofrecía el acto, en que rompería sus propios records, descontando rotundamente su éxito y confiando en que este nuevo triunfo le conduzca a recuperar el título, que le pertenece, de Campeón Mundial de Ajedrez.

Terminadas las palabras de Gutiérrez de Celis, que fueron muy aplaudidas, la Comisión Organizadora tomó las últimas disposiciones para dar comienzo a la partida, evidenciando con ello un éxito sin precedente en los anales ajedrecísticos de Cuba, nunca igualados en ninguna parte del mundo, en cuanto a concurrencia de jugadores.

A las tres menos cuarto comenzó a actuar el maestro, jugando en la primera mesa, que correspondió a la Federación Cubana de Ajedrez, dando la vuelta al salón tantas veces como las partidas iban rindiéndosele o se hacían tablas.

A las nueve de la noche se llevó a efecto el descanso. Es decir, que Capablanca jugó sin reposo durante seis horas y cuarto seguidas.

El señor Bermúdez, desde el Hotel Nacional, a las nueve de la noche, nos informó el resultado de las partidas ganadas y entabladas hasta ese momento del receso.

El «score» se presentaba así:

Capablanca tenía diez juegos ganados en su haber y cuatro tablas. Las mesas que lograron entablar con el maestro cubano fueron las subvencionadas por el doctor Mario Ruiz Mesa, por el senador Fernández Hermo, por la Asociación de la Prensa y por la Secretaría de Comunicaciones.

A la una y media de la madrugada no se había terminado aún la justa de ajedrez en la que Capablanca jugó contra sesenta y seis tableros invirtiendo en total diez horas con sólo un receso de media hora.

El score (hasta la hora citada), es el siguiente:

Ganadas: veinticinco.

Entabladas: doce.

Perdidas: tres: Centro Gallego Club Ferroviario y Sociedad de Ingenieros.

Quedan pendientes 25 tableros sobre los cuales continuará el maestro demostrando sus geniales aptitudes, sin límite de tiempo.

VIENE A CUBA UN MEDICO DE NOMBRADIA

El Dr. Fullerton Cook llegará a la Habana, mañana. Los farmacéuticos lo festejarán

Dr. E. Fulberton Cook, profesor del Colegio de Farmacia de Filadelfia, que llegará mañana a la Habana.

Mañana, lunes, en el vapor americano «Parismina», llegará a nuestra capital el doctor E. Fullerton Cook, distinguida personalidad científica americana, miembro del Colegio de Farmacia de Filadelfia.

El doctor Cook y su esposa, que es, a la vez, su colaboradora en el campo de la ciencia, habiendo realizado no pocos trabajos importantes, acaban de asistir a la Convención Farmacéutica celebrada en New Orleans bajo los auspicios de la «American Medical Association.»

Los distinguidos huéspedes son bien conocidos en todos los círculos científicos de Europa y América. No debe olvidarse, asimismo, que el doctor Cook fué discípulo predilecto del profesor Remington y en el Colegio Farmacéutico de Filadelfia ha sido continuador de la obra de su ilustre maestro.

Relacionados con distinguidos elementos profesionales cubanos, los señores Cook han querido visitar nuevamente la Habana, ciudad por la que sienten vivas simpatías.

La Asociación de Farmacia de la Habana, de la que es secretario el doctor Capote, ha designado una comisión para que acuda al muelle a recibir a tan distinguidos viajeros.

SE QUIERE PRORROGAR LA LEGISLATURA AMERICANA PARA RESOLVER LA CRISIS

Se espera resolver el problema Espérase solucionar el problema de los sin trabajo. La mayoría

WASHINGTON, mayo 14 (US.)—Los elementos «rebeldes» de la Cámara de Representantes comenzaron hoy a gestionar que el Congreso prorrogue su actual legislatura hasta que se discuta el auxilio a los desempleados. Se dice que la mayoría del Senado y de la Cámara aprueban la iniciativa

Se designó también una comisión especial de tres, constituida por los representantes Mead, Kelly y Laguardia, para organizar una serie de reuniones públicas, en las que se discuta las condiciones económicas en que está el país.

La Comisión inició sus labores dando una declaración en la cual, después de referirse a la necesidad de que las Cámaras aprueben leyes constructivas para aliviar la agricultura, suministrar empleos y estimular los negocios, agrega que solamente un problema confronta hoy al Congreso: el de la depresión que tantos perjuicios causa a todos los norteamericanos. Por eso es un deber del Senado y la Cámara darle una solución al problema capital, antes de que termine la legislatura.

QUEMADURAS

Carmen pimentel de 10 años, vecina de la finca Mayito, lavaba una mesa en la que había agua hirviente que al derramársele le produjo quemaduras de primero y segundo grado en el pecho, cuello y tórax. Su estado es muy grave.

M.E.C.D. 2016

Varios testigos aseguraron que Santos Rubio se hallaba lejos del lugar del crimen de Naya

AGRICULTURA PROHIBIRA EL EMBARQUE DE FRUTOS EN MALAS CONDICIONES

Ayer fueron decomisados quince huacales de aguacates por no hallarse en la debida sazón

En la mañana de ayer varios inspectores de la Sanidad Vegetal de la Secretaría de Agricultura se personaron en los muelles de la Ward Line con el propósito de examinar y despachar 15 pequeños huacales de aguacates con destino a New York, no pudiendo autorizar su embarque por no reunir las condiciones necesarias o sea por no estar en estado de sazón. En tal virtud procedieron a su decomiso y depósito en las neveras de la referida compañía de vapores, de acuerdo con lo establecido en el Decreto Presidencial 861 de 29 de mayo de 1929.

Los huacales de referencia fueron debidamente sellados para dar cuanta al Secretario del ramo, por si estima pertinente su destrucción inmediata conforme indica el artículo tercero del Decreto.

En atención a este decomiso la Jefatura de Sanidad Vegetal tiene el propósito de remitir una circular a todos los exportadores de aguacates llamándoles la atención de que no deben realizar ningún embarque sin comprobar las perfectas condiciones del producto, en cuanto a sazón, pues de lo contrario procederán sus inspectores a rechazarlos en los muelles, así como los menores de doce onzas de peso y conteniendo manchas o rozaduras.

38.895 HUACALES DE PIÑAS

Mañana lunes, día 16, se espera arribe al puerto de Nueva York el vapor Borinquen, procedente de Puerto Rico, conduciendo 38.895 huacales de piñas y 205 cajas de toronjas. También llegará a dicho puerto el martes 17 el vapor Caracas de la misma isla, con 1.025 huacales de piñas.

La temperatura anunciada en New York es buena.

Excesos e insolencias de los judíos terroristas

RESPUESTA A ALGUNAS OBJECIONES

Por FRANCOIS COTY

Director-propietario de LE FIGARO de París

Hemos dicho que frente a la **Aguda Israel** (representante de las tradiciones religiosas del pueblo judío, la cual siete repugnancia de verlo envuelto en aventuras políticas que habrían de enajenarle las simpatías de todos los pueblos del mundo) existen otras organizaciones judías de tendencia opuesta, enteramente dedicadas a las empresas de imperialismo israelita iniciadas por Jacob Schiff y continuadas por sus sucesores.

Los miembros de estas asociaciones se cuentan también por centenares de miles y se apoyan en una prensa compuesta de unos 300 periódicos redactados en yiddish y 70 en hebreo literario. Animados de un espíritu muy avanzado, llenos de sueños megalómanos, amenazan a todos los pueblos civilizados con agitaciones revolucionarias y con dramas sangrientos, poniendo así un arma de potencia increíble en manos de los banqueros que llevan al mundo hacia un espantoso porvenir.

Para juzgar las empresas que esas asociaciones se proponen llevar a cabo, conviene estudiar una de sus manifestaciones más recientes, o sea el Congreso judío organizado en Londres para recibir solemnemente a Chalom Schwartzbard, el que asesinó en París hace unos años al general ukraniano Petlura.

Una de las calles del barrio latino fué teatro en 1926 de este drama sangriento.

El general Petlura, **atamán** de los rebeldes ukranianos, momentáneamente refugiado en París, se disponía a salir para Varsovia, en donde iba a pedir al mariscal Pilsudski que le prestará auxilios para comenzar de nuevo la guerra en Ukrania contra los Soviets. No temía ser objeto de un atentado en el suelo hospitalario de Francia. Sin embargo, se quejaba desde hacía días de que hombres de cara sospechosa ejercían vigilancia sobre todos sus pasos.

Un día, el 26 de mayo de 1926, cometió la imprudencia de almorzar fuera de su casa en un modesto restaurant del **quartier** del Odeón. Apenas se hubo sentado a la mesa, uno de los que lo vigilaban saltó a un automóvil y corrió a Montmartre a buscar a un hombre de aspecto feroz, que desde hacía días esperaba un momento propicio. Era el matador, Chalom Schwartzbard... Habiendo acudido se emboscó detrás de una puerta y acechó a su víctima.

El asesino había sido escogido muy hábilmente. Judío polaco, naturalizado francés, había hecho parte de la guerra en nuestro ejército y había sido citado una vez por su valor en combate, lo que en caso necesario podía hacerle acreedor a la benevolencia de un jurado. Los Soviets que se iban a beneficiar con el crimen, dejarían en una situación aún más deprimente a sus enemigos gracias a una ruidosa absolución. Por otra parte, Schwartzbard, que había conocido a Petlura en Ukrania, no corría ningún peligro de equivocarse.

Terminado el almuerzo, el general salió y se encaminó hacia los jardines del Luxemburgo. Schwartzbard lo dejó pasar y después lo llamó por su nombre, en polaco. Creyendo que era un compatriota, Petlura se volvió y fué sin desconfianza hacia él. Entonces, sacando un revólver, el asesino le disparó casi a boca de jarro. El general vaciló; pero un segundo disparo lo hizo caer al suelo sin conocimiento. Schwartzbard dió cuatro balazos más a su adversario, tendido ya en tierra. Cuando se le detuvo se dejó llevar expresando su alegría por haber comprobado que su víctima estaba bien muerta.

Al año siguiente, su abogado defensor, Henri Torres, pedía al jurado la absolución de Schwartzbard evocando horrorizado los **progromos** de judíos que se imputaban a las tropas ukranianas en la guerra contra los Soviets. Torres, de acuerdo con la prensa subvencionada de París, insultó desmedidamente a la víctima. El Jurado absolvió a Schwartzbard.

Fuimos de los que protestaron, en aquella época, contra este drama abominable. Se nos respondió, aun por los que condenaban el asesinato, que valía más hacer tabla rasa del pasado y en obsequio a la paz de los espíritus no poner de manifiesto complicidades evidentes. Poco a poco se fué haciendo el silencio alrededor de Schwartzbard.

Pero éste no tenía la menor intención de desaparecer de la escena. Después del crimen, nos dirigió una carta insolente en la que se glorificaba de su acto y en la que pretendía «no haber recibido otro auxilio a no ser la defensa de su abogado». (Más adelante se verá, por las manifestaciones del doctor Zalkind en el reciente Congreso de Londres, que esto no era exacto...).

Después emprendió una tournée por las principales ciudades de Europa, hablando ante asambleas judías, no para justificarse, sino para imponer su crimen como ejemplo. Esta tournée le debía llevar a Londres, el 27 de noviembre del año pasado.

Varias organizaciones judías revolucionarias, de las que hemos hablado más arriba, organizaron en su honor una solemne manifestación. Estaban en primer término, el **Arbeiter Ring**, alianza obrera judía, a la que pertenecía Schwartzbard; la **Asociación Judía de Arte y de Literatura**; la **Asociación Ben Uri**; la rama de Londres del **Yiddischer Wissenschaftlicher Institut**; la **Unión de sastres judíos**; la **Unión de panaderos judíos de Londres**, etc., así como numerosas asociaciones femeninas judías.

Reproducimos con toda fidelidad la narración increíble de la velada que se organizó, según las informaciones que aparecieron el 29 de noviembre y el 7 de diciembre de 1931 en **Jewish Chronicle**, diario judío de Londres.

«El viernes último se reunió una vasta asamblea en la **Circle House**, para saludar al gran **héroe** que ejerció su venganza en el general ukraniano Petlura. Centenares de judíos tuvieron la fortuna de asistir a esta recepción; pero el número de los que no pudieron encontrar asiento fué aun más considerable. L[illegible] las calles que conducían a [illegible] **House** y esperaban allí pacientemente con la esperanza de ver culminar grande y bien amado **héroe** cabar[illegible].

«Presidió la reunión Mr. S. Rosegan, Presidente del Comité de Propaganda del **Arbeiter Ring**, quien saludó en Schwartzbard al judío que es la honra más grande del judaísmo contemporáneo. **Los Schwartzbard son los santos de los judíos.**»

«El doctor Zalkin, (traductor del Talmud y conferenciante comunista) se asoció a las felicitaciones e informó cómo el **Arbeiter Ring** organizó la defensa de Schwartzbard en la época de su proceso de París».

«En un estilo poético, E. Good, en nombre de la **Asociación Ben Uri**, hizo el elogio del **héroe** de la fiesta».

«Mr. Moses Kleinman saludó a Schwartzbard en nombre de los periodistas y escritores judíos de Londres, y describió la vida de los judíos en Ukrania, en donde una vez Schwartzbard había tenido una conversación con Petlura».

«Mr. J. Kapitanski felicitó fraternalmente a Schwartzbard en nombre de la rama londinense de la **Asociación Iwa.**»

«Schwartzbard mismo, que fué acla mado con tumultuosa alegría (**an uproarious jubilation**), y que, de pie, parecía uno de nuestros antiguos profetas, fulminó sus admoniciones contra la desunión de los judíos, su odiosa sumisión y su indiferencia demasiado extendidas en la Judería actual. Llamó la atención del auditorio sobre el hecho de que la opinión pública del mundo entero, no sólo no protesta contra el antisemitismo, sino que, por el contrario, aclama a sus jefes. La única esperanza que queda a los judíos es la defensa propia (**self defense**).

«Recordó entonces las proezas y los antiguos sacrificios de los judíos, intercaló su convicción de que el heroísmo judío no había disminuido en los tiempos presentes y que los judíos sabrían organizar una **self defense** gracias a la cual triunfarían de sus numerosos enemigos».

Este discurso, verdadera apología del asesinato y excitación a la guerra civil, fué acogida con grandes aclamaciones por un auditorio delirante. La mayor parte de la prensa judía se hizo eco de las informaciones del **Jewish Times**, las reprodujo en toda su extensión o en extracto y vió en ellos un programa de organización y de acción para el mundo hebreo.

Fijémonos en la expresión **self defense**, para no llamarnos a engaño. Es la traducción literal de la expresión **auto defensa**, con la cual designan los comunistas a los grupos de combate que durante tanto tiempo han perturbado a París y que han hecho necesario doblar el número de agentes de la policía parisiense para reprimirlos, a un costo de más de 200.000.000 de francos adicionales por año.

Por otra parte, sabemos que están en vías de constitución los grupos de obreros judíos armados, que recomendaba Schewartzbard en su tournée por las grandes ciudades de Europa. En París mismo, su reclutamiento se lleva a cabo bajo la máscara de asociaciones sportivas judías, fáciles de transformar en comités revolucionarios activos.

He ahí «iniciativas imprudentes», los «errores políticos graves» señalados con inquietud por la **Aguda Israel** y por todos los judíos pacíficos de los cuales hemos hablado en nuestro artículo anterior.

Habiendo comenzado por constituir «minorías políticas judías» en el seno de los pueblos, los judíos revolucionarios, so pretexto de **self defense**, se arrogan hoy el derecho de asesinar a quienquiera que consideran un obstáculo para su acción. Han recurrido, especialmente en Francia y en Inglaterra, a los procedimientos terroristas que emplearon en Rusia con eficacia conocida, preparando así la doble revolución de 1917.

Ya sabemos que aquellos crímenes y atentados se consumaron gracias a los subsidios de la casa de Kuhn, Loeb y Compañía y de los bancos judío-americanos, sus afiliados. Todo nos permite creer que la organización preconizada por el asesino Schwartzbard se está constituyendo con el mismo apoyo financiero.

La víctima designada a los asesinos rojos se llamaba ayer Rusia. Hoy, se llama Francia. **Inglaterra no está menos amenazada**, por muy extraño que esto parezca a nuestros amigos del otro lado de la Mancha, que aun tienen cerrados los ojos; pero que en los artículos que van a seguir encontrarán extrañas revelaciones sobre lo que se prepara en el imperio británico.

Antes de abordar este asunto vamos a responder a una nueva clase de objeciones que nos hacen nuestros corresponsales.

Esto será objeto de nuestro próximo artículo sobre «la dinastía que surge en Israel».

Es identificado el que asaltó a un japonés

En unión de otros dió muerte a un vendedor de billetes para robarle sus ahorros en Jatibonico

José Fernández Izquierdo, vecino de Campamento número 6, en Jatibonico, es uno de los autores del asesinato cometido en la persona del vendedor de billetes de nacionalidad japonesa Choehi Siminaga. En tal sentido lo informó ayer a su jefe el subinspector Gayoso de la Policía Judicial, que viene practicando minuciosas investigaciones en este hecho.

También logró el policía ocupar en el domicilio del acusado, unos sombreros y unas ropas, a su juicio propiedad de la víctima.

Asegura Gayoso que diez individuos que se encuentran detenidos y procesados por este hecho, son inocentes, con motivo de haber podido comprobar que Fernández y otros sujetos son los verdaderos autores de este suceso y de otros cometidos en dicha localidad.

SINTONICE LA ESTACION CMW
El DIARIO Hablado
Se trasmite todos los días
A las 7.30 a. m., 1 p. m. y 6 p. m.

UN HERMANO DEL OCCISO ASEGURO QUE BLANCO ES EL AUTOR DEL ASESINATO

Ayer se celebró la cuarta sesión del juicio oral del proceso por la muerte del armador Angel Naya Roel. Surgió durante el juicio un incidente y uno de los abogados quiso renunciar

La cuarta sesión del juicio oral del proceso por la muerte del señor Angel Naya Roel, se celebró ayer sábado y durante ella desfilaron ante el Tribunal que preside el doctor Rogelio Benítez de Cárdenas, numerosos testigos, de cargo unos, de descargos otros, quienes fueron preguntados multitud de veces por el propio presidente, por el fiscal doctor José Valiente, por el acusador doctor Severino Gómez Loredo y por los defensores doctores Carlos M. Palma, Alberto Riera y Jesús A. Portocarrero.

La detención de Blanco País

Es llamado, en primer término, por el alguacil señor Sánchez, el testigo Amado de Armas, vigilante de la policía, que detuvo a Jesús Blanco País, por orden del capitán Miguel Calvo, jefe de los Expertos, en unión del también vigilante Fernández que depuso ayer en la lechería El Recreo de Finlay. En el registro que se practicó en casa del procesado—declaró—éste le dijo a su mujer que fuera al establecimiento citado y que viera y le hablara a los testigos que podían afirmar que él había pasado todo el día allí. Cree de Armas que eso fué una combinación de Blanco País con su mujer para despistar a la policía; agregó que no le dijo al procesado por qué lo detenía, no hablando con él nada desde la lechería hasta su casa.

Conocido por «Gallego» y «Chicho»

Mientras practicaban el registro, Blanco permanecía sentado en una silla y su mujer los acompañaba en la referida diligencia que dió por resultado la ocupación de un pantalón y una cuchilla, al parecer de la propiedad de Blanco. Sabe por confidencias que el procesado es conocido por los alias de «El Gallego» y «Chicho», habiéndole insinuado este último apodo su compañero Fernández.

Terminó la declaración de Armas con la negativa del presidente a acceder a la solicitud del doctor Riera para que se llevara a cabo un careo entre el testigo y Blanco País.

El hermano de la víctima

Depone, después, Luis Naya Roel, hermano de la víctima. Explicó cómo Angel se hizo cargo de la contrata de la Munson Line, habiendo estado durante más de treinta años dedicado a contratas de los vapores donde facilitaba trabajo a numerosos obreros, utilizando últimamente los del pueblo ultramarino de Regla, a virtud de los incidentes surgidos con los de la Habana; aquellos los mantenía Angel porque eran de su confianza.

Al hacerse su hermano cargo de la contrata de la Munson Line, dió trabajo a los obreros de Regla, y a diez y seis más que le fueron recomendados por la empresa naviera citada, escogidos entre los más honrados y trabajadores.

Recuerda que días antes de su muerte, Angel denunció que lo habían amenazado de muerte varios obreros de los muelles, pero no sabe ni supo quiénes eran.

Vió a un grupo que huía

Estando en las oficinas de la Munson recibió un telefonema del tenedor de libros de su hermano, participándole que Angel había sido agredido a tiros y herido. Fué al lugar de la tragedia y en el camino se cruzó con varios que corrían: uno blanco y varios de la raza de color.

Le dijeron que el que disparó fué «El Gallego» o sea Jesús Blanco País, pues con tal apodo conoce al procesado, no teniendo dudas de que él fué quien mató a su hermano. De pronto no conoció a Blanco entre los que corrían, pero reconociendo luego, no tuvo dudas que fué él mismo.

Al llegar a Inquisidor, 48, vió a varias personas, entre ellas las vecinas de la casa de frente, la número 41, o sean la señorita Luisa Díaz y su mamá; ésta le explicó que su hija y su esposo habían presenciado cuanto ocurrió allí. Oyó también decir a un menor en la Casa de Socorro, que uno de los que corría era «El Gallego».

Oyó decir que se confabularon

El deponente iba diariamente a los muelles, y allí oyó decir que los trabajadores se habían confabulado para matar a su hermano y también ha oído decir que fué Blanco País el que disparó. Respecto a Junco, especialmente, manifestó que sabe que él fué el cabecilla en el asalto al vapor alemán surto en puerto en aquel entonces por los obreros de los muelles.

Señaló para Blanco País

Recuerda también que la señorita Díaz le dijo que no había podido acusar a Blanco País en el Juzgado, porque tenía miedo; pero al siguiente día del hecho, ella le mostró un periódico que tenía las fotografías de los procesados y señalando para Blanco dijo que era el mismo que había disparado contra Naya, habiéndoselo también mostrado el padre de la joven, Luis Díaz, como el hombre con quien él tropezó cuando corría.

Entre las personas que hablaban con él en aquellos días corría el rumor de que si iban a la Audiencia a declarar en contra de los procesados los harían agresión.

Un incidente desagradable

Durante la declaración del testigo surgió un incidente, por estimar el doctor Portocarrero que se coaccionaba su derecho de defensor y manifestó que en vista de ello renunciaba a continuar como tal; mas como los procesados Kessel y Junco manifestaran que deseaban que el doctor Portocarrero continuara defendiéndolos, se suspendió por breves momentos el acto y aclarado por el doctor Benítez que jamás el Tribunal ha tenido intención de coaccionar a las defensas, sino antes bien, de facilitarles los medios para llenar su cometido, el doctor Portocarrero volvió a hacerse cargo de la defensa de los citados procesados.

Lo supo por confidencias

También declaró el señor Naya que supo por confidencias lo de las amenazas a su hermano; pero que a él no les constaban. Dijo que el accidente del barco alemán a que se ha referido lo dirigió Margarito Iglesias, y que en él tomaron parte más de doscientos obreros.

Cree que Blanco País llevaba pantalón azul y camisa blanca cuando huía; pero no vió la cara de ninguno de los que corrían; sólo de espaldas y no los pudo identificar. Terminó diciendo que desconoce de qué vive la familia Díaz, así como las casas de la propiedad de su hermano y si en alguna de ellas reside la citada familia. También dijo que su hermano usaba dos espejuelos: uno para ver de lejos y otro para trabajar, así como también usaba revólver.

Otros testigos

También declararon Rafael Estévez, vigilante de la policía, quien ocupó un cuchillo en la calle de Inquisidor y oyó los numerosos comentarios que se hicieron a raíz del hecho; José Rosell, residente en Merced, 134, quien recogió un revólver que encontró en el zaguán de su casa y que ha sabido es con el que cometieron el crimen; e Isabel Montaner, amiga del procesado Teodoro Villa, quien dijo que, efectivamente, ella le había pedido que la invitara a tomar algo, estando Villa en una bodega distante del lugar del hecho, mientras éstos tenían lugar. También que vió en el Juzgado al acusador y que éste le dijo que si quería salvar a Villa, acusara a Blanco País.

Estaba lejos del lugar

Después depusieron los testigos Carlos Pérez, Guillermo García, María Visa, Adolfo López, Guillermo Ayesterán y Francisco Villar, quienes afirmaron que durante las horas dentro de las que se cometió el crimen Santos Rubio Carballo, el procesado a quien conoce la policía por el apodo de «Yerbita» o «Yerbabuena», estaba en la bodega de Sol y Villegas, por lo que estiman que no pudo tener participación en el crimen.

Continúa el lunes

El acto se suspendió pasadas las doce para continuarlo mañana, lunes, 16, a las dos de la tarde, en que proseguirá la prueba testifical.

Con apercibimiento ha sido señalado para el día 23 el juicio por la muerte de Lara

La Audiencia ha dictado sentencia absolviendo a Miguel Montouri, del delito de disparo de arma de fuego contra Medardo González, suceso que ocurrió en Misión y Factoría

Definitivamente comenzará a celebrarse el día 23 de los corrientes, ante la Sala Tercera de lo Criminal, el juicio oral de la causa que se sigue a Víctor Rodríguez Seijas (a) «Vitico», Marcelino del Busto Bobadilla, presidente del Gremio Unión de Obreros de la Industria de Cigarrería, y el chauffeur José Ramón Durán Mena, acusados de la muerte de Manuel Lara Camero, ocurrida el 8 de octubre del pasado año, en Luyanó y Guasabacoa.

La referida Sala dictó ayer el auto correspondiente, señalando el juicio con apercibimiento, por lo que no podrá ser suspendido.

Para los procesados interesan el fiscal y el acusador particular, doctor Alfredo de Castro Dueñas, la pena de muerte, por asesinato cualificado, con agravantes, aunque el fiscal no formula petición de pena contra del Busto, al que estima inocente.

Defienden, como se sabe, los doctores Gustavo E. Delgado Bacallao, Carlos M. Palma y Francisco Félix Ledón, quienes interesan fallo absolutorio, alegando que sus patrocinados son inocentes.

Se recordará que otro de los señalados como autores del crimen, Francisco Calderín de la Llama, se suicidó poco después del hecho.

SENTENCIAS ABSOLUTORIAS

Las distintas Salas de lo Criminal de la Audiencia dictaron ayer las siguientes sentencias:

Absolviendo a Leopoldina Gómez, del delito de hurto cualificado por el grave abuso de confianza; el fiscal había interesado para la acusada la pena de cinco años de prisión; la defendió el doctor Eduardo L. Figueroa.

Y absolviendo, también, a Miguel Montuori del delito de disparos de arma de fuego contra determinada persona. Lo defendió el doctor Alfredo Pequeño Mejías. Se acusaba al procesado de que, por rivalidades amorosas, sostuvo una reyerta con Medardo González, en Misión y Factoría, haciéndole varios disparos. Se comprobó, como lo pidió el doctor Pequeño, que Montuori sólo disparó al aire para atemorizar a su antagonista.

ASCENSOS DICTADOS EN LA POLICIA SECRETA

A propuesta del Comandante Santiago Trujillo, Jefe de la Policía Secreta, el Secretario de Gobernación dictó ayer decretos ascendiendo a Sub inspector al Detective de Primera señor José Cardelle Penichet, Jefe de la Sección de Expedientes de Expulsiones; a detéctive de primera al señor Enrique Jorge y Felipe y a detéctive al señor Rodolfo Cervantes Calderón.

Enorme baja de los transportes por ferrocarril

El Sr. Espino entiende que la merma no puede achacarse sólo a la crisis económica actual

La Comisión Nacional de Estadística y Reformas Económicas, que preside el señor Domingo Espino, acaba de confeccionar y dar a la publicidad un interesante trabajo estadístico que comprende el movimiento de las Compañías de Ferrocarriles de servicio público de la República, con especificación del número de pasajeros y carga general transportados en cada una de ellas, en el último ejercicio económico de 1930 a 1931.

El número total de pasajeros trasportados por esos distintos ferrocarriles en 1930 a 1931 fué de 15.983.204 contra 22.201.377 en el ejercicio anterior, es decir, 6.218.173 pasajeros de menos en 1930 a 1931, que representan 3.841.270 pesos recaudados de menos por dicho concepto en comparación con el ejercicio de 1929 a 1930.

En cuanto a la carga transportada se ha experimentado una baja en 1930 a 1931 de 10.645.342 toneladas y 8.509.462 pesos en la recaudación por concepto de fletes en relación con el año anterior.

A juicio del señor Espino, presidente de la Comisión Nacional de Estadística, tales bajas no pueden atribuirse en absoluto a la actual depresión económica y disminución de la capacidad adquisitiva, pues debe estimarse que una parte de esa baja en el número de pasajeros y tonelaje, se ha producido por la intensificación de transporte, tanto de pasajeros como de carga, por la carretera central y las auxiliares.

En la realización de dicho trabajo estadístico ha prestado, según se hace constar en el preámbulo del mismo, eficaz cooperación, la secretaría de la Comisión de Ferrocarriles, que completó aquel trabajo con datos que no fueron suministrados por algunas Compañías de Ferrocarriles, a pesar de las reiteradas peticiones que se le hicieron para que los remitieran directamente a la Comisión de Estadística.

En los distintos cuadros de que se compone la Estadística de Ferrocarriles que estamos dando a conocer se detallan además por grupos y por cada Compañía los transportes que se hicieron de productos animales, productos agrícolas, mercancías manufacturadas, productos minerales y forestales y otros productos no agrupados, como víveres en general, miscelánea y demás productos no especificados.

La Comisión Nacional de Estadística está ultimando la confección de varios importantes trabajos, cuya publicación se hará en la próxima semana.

"El príncipe Miguel Romanoff" al garete sobre el lomo inquieto de los mares

"PRINCE MICHAEL ROMANOFF"

Por mucho tiempo, este individuo del que ofrecemos aquí dos retratos al lector paseó su figura esbelta y elegante en los centros más distinguidos de Europa como el Príncipe Miguel Romanoff, pariente muy cercano del tristemente célebre Zar de todas las Rusias... Recordáis al prisionero del Monje Rasputin?...

Este falso Romanoff pudo, al amparo de su título nobiliario, interesantemente histórico, penetrar en los Estados Unidos. Y lo que es mejor, continuar el timo. ¡Baste decir que como Príncipe Miguel hasta impresionó películas en Hollywood!

Su parecido extraordinario con el Zar Nicolás, cuya cabeza volaron representantes indignados del pueblo ruso, le sirvió a maravillas.

Pero descubierta al cabo la superchería tuvo que volver al viejo mundo, avecindándose en Francia, desde la cual, se introdujo en un barco, de contrabando y penetró como polizonte en los Estados Unidos, nuevamente.

Ahora sale expulsado de Norteamérica, luego de su recaptura... Pues este distinguido príncipe ruso había sido arrestado para su expulsión. Pero aprovechó que su guardián hizo una visita a los «speakesies» para escapar.

Se le arrestó luego, siendo llevado a Ellis Island, en espera del primer barco que saliera para Francia. Más el insigne «Príncipe Miguel Romanoff» se lanzó de la Isla nadando hasta New Jersey. Para realizar su hazaña aprovechó las corrientes marinas favorables a su aventura gracias a los informes suministrados por la United States Coast de Washington...

No tardó mucho en ser cogido... Y ahora va en el barco De Grase para Francia, donde no podrá penetrar, sin embargo, porque allí le esperan para meterle en la cárcel durante un año por haber infringido las leyes de Inmigración...

Si Francia no lo admite, el falso Romanoff tendrá que andar eternamente al garete sobre el lomo inquieto de todos los mares del mundo...

«El príncipe Miguel» fué planchador de pantalones y es conocido entre sus parientes de Hills Bor, Illinois, por Harry Hurgusson... sin nacionalidad definida...

Tiene una larga historia de relaciones con los tribunales de Europa y América... y parece un hombre ingenuo, de esos que no rompen un plato...

Su último pleito fué en los Estados Unidos. Apareció demandando a su esposa. Misterioso asunto en que las drogas jugaron importante papel.

COMENZARON A TRABAJAR AYER LOS TABAQUEROS EN LA FABRICA DE BEJUCAL

Funcionaron 313 mesas, pero hubo solicitudes para más. Hay más de quinientas solicitudes de despalilladoras. Se ha dado trabajo a ciento veinte. Hubo un proyecto para trasladar todas las fábricas

Los rumores circulantes de que abriría sus talleres en Bejucal la Fábrica «Partagás» se han confirmado. Y contra lo que esperaban muchos, acudieron al trabajo mayor número de obreros del que se rumoraba. Los informes que nos suministraron ayer hacían ascender el número total de mesas de que disponía la capacidad del taller de torcido, o que había colocadas en el mismo, 313. Todas fueron ocupadas.

Además de los obreros de Bejucal, que acudieron al trabajo, nos informaron en la Unión de Fabricantes y en las oficinas de la fábrica en esta capital, que se habían sumado otros de distintos pueblos unos que ya habían trabajo en la casa, y otros nuevos y que las peticiones de mesas eran tantas, que no habían podido complacer a los que se presentaban deseando que les dieran trabajo.

Los que son de otras localidades están inscribiéndose en la Sociedad de Torcedores de Bejucal.

LAS DESPALILLADORAS

La firma «Partagás» pensaba abrir los talleres de despalillado con ochenta despalilladoras. Y, por los compromisos presentados, tuvo que dar ocupación a ciento veinte. Las solicitudes, según nos informaron, ascienden a quinientas, número que no pueden colocar ya que pocas más podrán sentar, para llenar las necesidades de la casa.

EL PERSONAL DE OTROS SECTORES

En los demás sectores, rezagado, escogida, filetcado, dependencia, etc., no ha habido problema, pues la Alianza Tabacalera, como ya publicamos, acordó enviar el personal necesario de cada departamento para que fuera a trabajar, después de estudiar todos los puntos del conflicto, ya que de no hacerlo así no podía evitar que otros elementos, hasta algunos quizás ajenos a las colectividades, ocuparan las plazas de sus asociados, con lo que las primeras que sufrirían el perjuicio serían las colectividades. No era posible, según alegaban algunos, que si los torcedores no podían evitar que fueran de sus filas a trabajar, ellos se encontraban en el mismo caso, por lo que era una medida previsora defender la organización, en una causa que no podía evitarse un perjuicio directo.

SE REUNEN LOS FABRICANTES

Ayer se reunieron los fabricantes, facilitándonos la siguiente nota:

Reunida la Unión de Fabricantes para deliberar sobre el estado del actual conflicto tabacalero, se trató del asunto referente a las gestiones que los señores Cifuentes, Pego y Compañía han realizado para abrir inmediatamente sus talleres de Bejucal, dando empleo a un número considerable de afiliados a los gremios obreros ya que no tienen problemas pendientes con los fabricantes, por haber aceptado el reajuste de sus sueldos y jornales.

Y como en ello no hay ni puede haber, en sentir de la Unión, perjuicio de ninguna clase para la moral proletaria, que los mismos fabricantes son los primeros en respetar, se tomaron en dicha Junta los siguientes acuerdos:

SE EMPLEARA PERSONAL ORGANIZADO

Primero: Solidarización con las gestiones de dicha firma, para la apertura de sus talleres en Bejucal, con personal de gremios obreros debidamente organizados.

IGUAL SOLIDARIDAD A OTRAS FIRMAS

Segundo: Extender igual solidaridad a cualquier otra firma asociada que se encuentre o pueda llegar a encontrarse en el mismo caso.

HACER DE BEJUCAL UN CENTRO INDUSTRIAL TABACALERO

Tercero: Hacer constar la firme determinación de establecer todas las fábricas en Bejucal, convirtiendo ese pueblo en el primer centro tabacalero de la República, salvo que se opere rápidamente la reacción que esperamos del buen sentir de los torcedores en otras localidades del interior y en la misma capital.

LOS FABRICANTES SE MUESTRAN MUY ACTIVOS

Hemos podido conocer que los fabricantes han cambiado la táctica de calma que venían manteniendo, por otra de suma actividad y hasta nosotros ha llegado la versión de que muy pronto se trasladará una fábrica de un pueblo a otro, donde tienen ya casa y los ofrecimientos en firme de cooperar a sus labores.

LA LLEGADA DE MR. HOUSTON

Esta actividad la suponen algunos muy importantes en estos momentos, por el regreso a esta capital de Mr. Houston, Presidente del Trust, considerado factor importante en este problema, por ser uno de los industriales más importantes.

EN LA SOCIEDAD DE TORCEDORES

Continúa siendo centro de actividad la Sociedad de Torcedores de esta capital. Constantemente llegan los representantes de las Sociedades del interior y mensajes de adhesión y confianza, los que son dados a conocer en la tribuna de la sociedad. Ayer reafirmaron los informes del día anterior, de que los tabaqueros de los pueblos de San Antonio de los Baños, Guanajay, Santiago de las Vegas, Calabazar, Marianao, Artemisa y otros pueblos, no irán a trabajar a Bejucal ni permitirán que se instalen en ellos otras fábricas.

De las comunicaciones recibidas ayer, se dió lectura a una del Presidente de la sociedad de Calabazar, la que fué muy aplaudida.

Se advierten corrientes de entusiasmo que los dirigentes mantienen, afirmando que se localizará la brecha abierta al pueblo de Bejucal.

La situación es expectante; muchos la juzgan delicada, y observan con sumo interés, esperanzados en alguna determinación que constituya una garantía efectiva de triunfo por parte del Comité Circunstancial.

Falleció una joven que se prendió fuego

Al conocer que su padre había sido asesinado, se suicidó. Una niña de dos años se lesionó

El Director del Hospital Calixto García, comunicó ayer al juez de instrucción de la Sección Quinta, el fallecimiento de la señorita Zenaida Alamo Oliver, de 19 años de edad, que procedente de Artemisa ingresó días pasados en dicho establecimiento para ser asistida de quemaduras diseminadas por el cuerpo, que se ocasionó con ánimo de privarse de la vida, en su domicilio. Según aparece de lo actuado, la joven aburrida de la vida, determinó suicidarse. Para llevar a cabo su propósito, impregnó sus vestidos en alcohol prendiéndose fuego. La suicida, según sus familiares, se encontraba mal del cerebro, desde el día que recibió la noticia de que su padre Fernando Alamo, había sido asesinado en una carnicería que poseía en Morón.

El cadáver de Zenaida será trasladado a su residencia de Yara 49, en Artemisa.

MENOR LESIONADA DE GRAVEDAD

Al caerse de una escalera en su domicilio, se ocasionó lesiones de carácter grave, Olga Basallo Castillo, de dos años de edad y vecina de Arango 10, que fué asistido en el centro de socorro de Jesús del Monte, de la fractura de la clavícula derecha.

Un Consejo de guerra tendrá lugar mañana

Se celebrará contra el soldado Isidoro Mirabal, que mató a María Josefa Maya Dubreyat

Mañana lunes, a las diez de la mañana, dará comienzo en la Sala de Justicia del Sexto Distrito Militar, Campamento de Columbia, el Consejo de Guerra contra el soldado Isidoro Mirabal Martínez, acusado de haber dado muerte a María Josefa Maya Dubreyat, a la que requería de amores, hecho ocurrido el 5 de enero del corriente año, en la esquina de Santa Rosa y General Lee.

El fiscal, teniente Ricardo Gómez, califica los hechos como constitutivos de un delito de homicidio. En tanto que el defensor, doctor Pablo F. Lavín, alega que en el hecho concurren dos circunstancias atenuantes: una, la de arrebato y obcecación, y otra la de no haber tenido intención de causar un mal tan grave como el que se produjo.

Integran el Consejo, el comandante Emilio Rousseau, que lo preside, y los capitanes Gabriel Reyna Martí, Francisco de la Morena y Ortiz y los primeros tenientes Leopoldo Infante y Pedro Vidaurreta.

Bolsa de New York

(De nuestra Redacción en Nueva York)

COTIZACIONES DE LA EDICION DE MEDIA NOCHE DEL «TIMES»

BONOS:	600,010
ACCIONES:	$6.091,600

M.E.C.D. 2016

Acordada la constitución definitiva del partido conservador, sujeto a bases especiales

INAUGURADO EL PABELLON DE NIÑOS DEL HOSPITAL DE LEPROSOS DEL RINCON

La viuda del doctor Alfredo Zayas y Arrieta cumplió una de sus últimas voluntades, creando un pabellón y un parque en el Hospital de S. Lázaro. Discursos de Roig, Camps y Villafranca

Alrededor de una sentencia

LA Sala Segunda de lo Criminal de la Audiencia de la Habana, ha dictado sentencia en la causa promovida para investigar y juzgar los quebrantos financieros de la Caja de Ahorros de los Socios del Centro Asturiano, absolviendo a todos los acusados.

Como se sabe por las informaciones que han venido publicándose desde que se formuló la denuncia origen de ese ruidoso proceso, a los encartados en él se les culpó de las pérdidas sufridas por el establecimiento a virtud de una operación de préstamo con garantía de valores, que no se exigió reforzar a medida que la cotización de los títulos iba descendiendo en la Bolsa, y por haber consentido sobregirarse en su cuenta al deudor.

La acusación privada y la representación del Ministerio Público, esgrimieron que la operación motivo del sumario era delictiva, criterio que no parecía desprovisto de fundamento jurídico cuando fueron procesados los acusados y se llevó a juicio oral la causa; pero la Sala sentenciadora ha fallado de acuerdo con la tesis de los defensores de los encartados, dando a éstos por libres de toda responsabilidad criminal.

Aunque es posible se recurra de la sentencia absolutoria, y quizás casada por el Tribunal Supremo de Justicia, nosotros no queremos dudar que está ajustada a lo que determina la legislación vigente; pero como el fallo dictado acusa una vez más las deficiencias de esa legislación en lo que toca a impedir el mal manejo de las instituciones de crédito, entendemos que la necesidad de modificarla no admite más aplazamiento.

Salvo que se desee ver desaparecido de un modo absoluto la confianza pública, sin la cual ninguna de tales instituciones puede sostenerse, hay que legislar al objeto de dejar bien preservados los caudales que se confían a los establecimientos de crédito, por carencia de sanciones legales aplicables, actos que en definitiva no quedan impunes, porque la opinión los castiga, pero en forma que determina incalculable daño para la economía, alejando el ahorro de los bancos.

Mientras los directores de un establecimiento de crédito puedan faltar a los estatutos y reglamento del mismo, mientras puedan obrar con negligencia o temeraria imprudencia sin que nada de esto constituya una contravención de orden penal, que sólo puede derivarse de violación de preceptos de las organizaciones del Estado, llamadas a dictarlos y promulgarlos»; mientras por la inexistencia de esos preceptos proceda absolver a los acusados de delitos como los imputados a los procesados por el «affaire» de la Caja de Ahorros de los Socios del Centro Asturiano, en Cuba no habrá ambiente para el resurgimiento de la banca nacional y tendremos que darnos por satisfechos con que logre prosperar la extranjera.

Esta es una dolorosa realidad que a nadie se oculta, una realidad que desde el aciago año 1920 viene exigiendo con imperio modificaciones en la legislación; una realidad que si entonces se hubiera atendido, hubiese impedido las quiebras fraudulentas en que tras los primeros bancos puestos en liquidación ruinosa cayeron otros, llevándose de encuentro el dinero de sus depositantes. La responsabilidad penal de los gerentes de establecimientos bancarios prácticamente ha sido y sigue siendo ilusoria, y las consecuencias que de eso se derivan son demasiado graves para que no se adopten medidas legislativas capaces de remediar un mal de incomensurable trascendencia económica y social.

Para hacer resaltar la importancia que se le ha dado en Cuba a esto, diremos que en los años que llevamos de vida republicana, las únicas leyes que se han promulgado son dos, que tuvieron carácter transitorio, por demás funestas en sus resultados ambas, de fecha 31 de diciembre de 1921, e ideadas para salir del paso en la liquidación de los bancos que a ellas quisieron o necesitaron acogerse. Parece increíble, pero es absolutamente cierto que a eso ha quedado limitada toda la acción legislativa sobre materia de tanta trascendencia como la ordenación bancaria, cuando algo era obligado hacer a los efectos de rodear de efectivas garantías a los depositantes, después de haberse visto demostrada hasta la evidencia la necesidad de acordarlas para ponerles a cubierto de contingencias fundamentalmente debidas a lo mismo: a la falta de preceptos penales que sirvan de freno a quienes arriesgan con temeridad o sin escrúpulo los capitales cuyo manejo se les confía.

Lo que hasta ahora ha venido sucediendo, no debe, no puede repetirse. Hay que apresurarse a impedirlo atendiendo al propio bien de los bancos que operan inteligentemente con sentido de prudencia y honestidad, y a los cuales sin razón afecte poco o mucho el sentimiento de desconfianza que induce a ocultar el ahorro. Eso acarrea en cualquier tiempo consecuencias muy funestas a la economía de un país, porque resta recursos para el desarrollo del crédito; pero en situaciones de extremada penuria como la que por desgracia atravesamos, no cabe imaginar todo el daño que implica. Urge, pues, si se quiere propiciar el restablecimiento de la confianza pública, factor indispensable para el desenvolvimiento de los negocios, dar a los tribunales el instrumento legal que sin duda les hace falta cuando se dictan fallos como el que inspira este comentario.

Ese fallo lo creemos justo dentro de lo establecido en nuestro Derecho escrito; pero como lo que al respecto permite ese Derecho determina males de inmensa trascendencia, se hace impostergable la reforma, reiteradamente pedida por nosotros desde hace algo más de un par de lustros.

La Junta de Patronos del Hospital de Leprosos «San Lázaro» cumplió ayer la misión encomendada por la señora Nieves Castro y Dagama, residente en la República del Brasil, quien ejecutaba la última voluntad de su esposo el joven Alfredo Zayas y Arrieta, fallecido en París ha pocos años, inaugurando el pabellón destinado a niños asilados que lleva su nombre y un Parque de Recreo.

BENDICION

A las once de la mañana, con la asistencia de gran número de autoridades, miembros de la Junta de Patronos, del ex presidente de la República, doctor Alfredo Zayas, familias de la alta sociedad y en presencia de casi todos los lazarinos, el reverendo Padre Antonio López, superior de la iglesia de la Merced, procedió a la bendición primeramente del parque y, más tarde, del pabellón, siendo los padrinos la señora Mariana Venero, esposa del senador de la República Francisco Campos y el doctor Miguel A. Céspedes y Alvarez, secretario de Sanidad y Beneficencia.

Con anterioridad a estos actos el propio Padre López dijo una misa cantada en la capilla del Hospital, a la que asistieron todos los asilados, cuyas condiciones de salud se lo permitían.

ENTREGA DEL PABELLON

Acto continuo, en el salón de recibo del nuevo pabellón, el doctor Carlos Pernia, director del Hospital, procedió a dar lectura al acta de entrega, que suscribieron los doctores Alfredo Zayas y Alfonso, Miguel A. Céspedes, secretario de Sanidad; Francisco Camps y Enrique Roig, presidente y secretario, respectivamente, de la Junta de Patronos; del Pino, director de Beneficencia; Carlos Pernia, director de Hospital de San Lázaro; B. Huertas, Mario Recio y Forns y M. López.

Las actas fueron firmadas por triplicado, acordándose remitir una a la señora Nieves de Castro viuda de Zayas Arrieta, que reside en Río Janeiro, Brasil.

HABLA EL SENADOR CAMPS

Con la representación del señor Jefe del Estado y en su carácter de presidente de la Junta de Patronos, el senador Francisco Camps anunció estar designado para hablar el doctor Enrique Roig, figura preeminente del foro cubano; teniendo él que cumplir dos encargos del señor Presidente de la República: el primero leer un telegrama que acaba de recibir en el cual el general Machado le rogaba saludara al doctor Alfredo Zayas y a los niños asilados lo que no hacía personalmente por verse obligado a ausentarse de la capital, y, el segundo, asegurara a los enfermos que muy pronto estarían arregladas todas las calles interiores del hospital. Esta noticia fué recibida con una salva de aplausos.

EL DOCTOR ENRIQUE ROIG

El ilustre jurisconsulto tras ofrecer un saludo a la concurrencia y especialmente a las Hermanas de la Caridad, señaló el doble aspecto de solemnidad: material, el hermoso pabellón y el parque en que se recrearán los niños, cuidados y atendidos maternalmente. Y el segundo, el generoso gasto de dos personas que viven ya en la historia del Hospital, proclamando que debe permanecer en nuestra memoria no para enaltecer la obra de Zayas Arrieta, sino con el propósito de que otros la imiten, entregando parte de su fortuna a estas obras de caridad.

Al terminar no olvidó a las Hermanas de la Caridad que asisten día a día a los niños, ni al doctor Pernia por su constancia en mejorar la asistencia y atención de sus enfermos, y finalmente la obra que realiza la Junta de Patronos.

EL NIÑO ALBERTO VILLAFRANCA

El niño asilado Alberto Villafranca leyó unas cuartillas expresando su agradecimiento y el de todos sus compañeritos a la obra realizada por la virtuosa dama Nieves de Castro y Dagama cumplimentando la voluntad de su difunto esposo Alfredo Zayas y Arrieta, cuyos nombres guardarán eternamente en sus corazones.

Termina haciendo un llamamiento a las autoridades y demás personas presentes, para que le obsequien con una bicicleta, su anhelo dorado, su sueño de oro.

La señora del senador Camps se adelanta a los deseos del señor secretario de Sanidad y promete al pequeño orador regalarle una bicicleta.

EL DOCTOR PERNIA

Con breves palabras el doctor Pernia, director del Hospital, dió las gracias por los elogios que le han dirigido y pide a la Junta de Patronos envíe al señor Presidente de la República un telegrama dándole cuenta de los actos celebrados y el agradecimiento de todos por su promesa de ordenar el arreglo de las calles interiores.

CUBANO EXPULSADO DE LOS ESTADOS UNIDOS

TAMPA, mayo 14, (US.) — Las autoridades federales han ordenado que sea deportado a Cuba, en castigo de sus actividades comunistas, el cubano J. Sandalie Ferrás, de 30 años de edad.

Este fué uno de los numerosos agentes comunistas detenidos en Tampa el pasado mes de noviembre, con motivo de los motines que se derivaron de la huelga de 9,000 obreros tabaqueros.

Reglas sobre polvorines y almacenes

El capitán Laborde comunica las atenciones que recibe en México. Ordenes del E. Mayor

En Orden General dictada ayer por el Estado Mayor del Ejército, se dan reglas con respecto a polvorines, almacenes de explosivos, de municiones, etc., estableciéndose un laboratorio bien equipado para las pruebas y análisis en la Sección de material de Guerra del Estado Mayor.

Se ha concedido libertad preparatoria a los penados militares Eleodoro Carbó, y Armando Pérez, con las obligaciones pertinentes. El mismo beneficio a Juan Viñas, Gabriel Barroso y José Fernández Montes de Oca.

El Capitán aviador Laborde en saludo enviado personalmente al Jefe de la Sección de Información del Estado Mayor Comandante Arquimedes Méndez Montes de Oca, se manifiesta muy reconocido a las atenciones de que está siendo objeto en México.

Muy pronto será publicado en la Gaceta Oficial el nuevo Reglamento de Uniformes del Ejército.

Se ha nombrado Sargento del Cuerpo de Señales al Cabo Raimundo Santos Gil, destacado como Operador en Camagüey y ha sido nombrado Cabo el soldado Angel R. Pérez Garrido, del mismo Cuerpo, que actuará como operador en el Palacio Presidencial.

EL DIARIO HABLADO

1 p. m. y 6 p. m.
A las 7 y 30 a. m.,
Sintonice la Estación C M W.

DECLARACIONES DEL DR. W. FERNANDEZ SOBRE EL PARTIDO CONSERVADOR

«La incompatibilidad entre los colaboradores y oposicionistas puede terminar si no hay intransigencias ni reservas en ninguno de los campos conservadores», dijo el ilustre senador pinareño

En días pasados informamos a nuestros lectores de los nuevos rumbos que se disponía a seguir el Partido Conservador Nacional. Un amplio programa, de bellísima y patriótica ideología, se apuntaba como claras rutas trazadas en el seno de la nacionalidad.

Wifredo Fernández

Ayer, el reporter, interesado en dar cuenta a los lectores del estado de ese proceso de transformación, de la modificación en la estructura doctrinal del viejo Partido del inolvidable Lanuza, se acercó a la figura más representativa del conservatismo, a la prócer mentalidad y maestra pluma del ilustre senador pinareño señor Wifredo Fernández.

A preguntas nuestras, el señor Fernández nos dijo:

Como consecuencia de un detenido cambio de impresiones con aquellos elementos de mayor autoridad en el Partido Conservador, hemos, en principio, acordado realizar la constitución definitiva del mismo, poco más o menos, con las siguientes bases:

Primero: Nombramiento de las personas que han de cubrir los cargos de las Asambleas establecidas por la ley, para los fines electorales y políticos, previstos en la misma.

Segundo: Creación en las capitales de provincia y ciudades importantes, de comisiones de información, constituidas para el estudio de todos los problemas económicos, agrícolas, políticos, etc., que son fundamentales en el país y que requieren una adecuada dedicación.

En estos organismos tendrán ingreso muchos elementos de positivo valor intelectual que pueden concurrir a la elaboración de las leyes que el Partido debe recomendar a los Comités Parlamentarios.

Tercero: Constitución de la juventud conservadora, organizada en un frente único, para llevar a cabo las necesarias propagandas contra los principios extranjeros, que van poco a poco, destruyendo la base moral del pueblo cubano, sustituyendo sus tradiciones, por ideologías exóticas que contradicen las características de nuestro pueblo.

En la práctica, resultará este sector, un gran campo de experimentación para las grandes luchas de la vida pública, y aspiramos a abrirle amplísimos horizontes a la capacidad de muchos factores cultos, que dispersan sus energías fuera del cauce de la acción política, donde puede ser eficaz.

Cuarto: Organización de medios de publicidad que lleven al pensamiento público todos los principios y hechos para una campaña de intenso nacionalismo.

—¿Irá el Partido unido a la Asamblea?—preguntamos.

—Pensamos concurrir a la próxima Asamblea Nacional, con la mayor unificación posible.

En ningún momento han estado los conservadores en circunstancias más favorables para obtenerla.

El período de incompatibilidad, entre la política de colaboración y la política de oposición revolucionaria, puede terminar, si no hay intransigencias ni reservas en ninguno de los campos conservadores. Nosotros, pretendemos que ambas tendencias culminen en una sola, que es la siguiente: el ejercicio por nuestras fuerzas congresionales, de los límites constitucionales, sin otra limitación, que la de no admitir ningún otro contacto con derivaciones revolucionarias de ninguna clase.

—¿Y quiénes serán los directores del Partido?

—Nosotros aspiramos a que el Partido lo dirijan los grandes representativos cubanos y ahora, como otras veces, no ambicionamos posiciones de ningún género. Por el contrario, hemos sido los más entusiastas en ofrecernos, para que implanten sus métodos otros políticos de mayor autoridad que la nuestra En este momento, las dos personalidades de mayor significación histórica de las indicadas, son el general Eusebio Hernández y el doctor Montoro. En cuanto a éste, no obstante hallarse desvanecidas las esperanzas de una aceptación suya sus amigos procuramos recibir su dirección y sus consejos.

El doctor Hernández, es también una figura completa, de incomparable magnitud como hombre de ciencia, como intelectual y como uno de los más gloriosos precursores de la República.»

El distinguido senador vueltabajero, nos habla ahora con vivo entusiasmo del Partido Conservador. Con palabra cálida exclama:

—El Partido es una realidad democrática, representando el pensamiento de 130 mil cubanos, inscriptos en sus filas. Esa fuerza social, es lago que puede resultar muy fecundo, aunque no la complemente el prestigio de un director ilustre.

Confiamos en que la unión ha de surgir Las filas radicales en el Partido tienen figuras valiosas, como Carlos Manuel de la Cruz, el doctor Albanés, el doctor Aguiar y otros

Castellanos, es un elemento de extraordinario mérito, por las condiciones que concurren en su actuación, ejemplo de equilibrio entre el hombre de estudio y el leader de los movimientos populares.

Nosotros somos los primeros que admiramos la obra de ese grupo valiosísimo, del que jamás podrá separarnos otra cosa, que los principios. Porque en el orden personal, nos inspiran afecto; y en el terreno político, nuestro amor a la República y al Partido, nos hace desear la posibilidad de verlos intervenir en una política constructiva, que haga útil su talento indiscutible y reconocido por todos.

—En resumen, maestro...

—En resumen, muy optimista, en cuanto al porvenir de nuestra agrupación, y si trabajamos todos con el desinterés necesario, pensamos verla surgir de la asamblea, con un programa que la convierta en instrumento eficaz de una obra profundamente democrática.»

El repórter se pone de pie y el maestro extiende la mano franca y afectuosamente. Adiós.

MR. GARNER ATACA A MR. HOOVER, ACUSANDOLO DE DAR LARGAS A LA CRISIS

Dice que no hace más que hablar todos los días, poniéndole obstáculos a la solución del problema económico. Agregó que debe emular al ex Presidente Coolidge y guardar silencio

JOHN H. GARNER (a la derecha) presidente de la Cámara de Representantes de Washington, solicitando la ayuda de Samuel Cottrell, del Bureau de Impuestos por Ingresos, para fijar el que tiene que pagar por ese concepto. Garner acaba de hacer enérgicas declaraciones contra el Presidente Hoover a quien culpa, más que a ningún otro factor, de demorar el resurgimiento de los negocios. Según el Presidente de la Cámara, Mr. Hoover debiera estar callado por lo menos treinta días.

WASHINGTON, mayo 14. (US.)—El presidente de la Cámara John N. Garner, declaró hoy que las recientes declaraciones del presidente Hoover son un obstáculo más bien que una ayuda para el restablecimiento de la normalidad en los negocios.

En un discurso en que censuró duramente los pronunciamiento de la Casa Blanca, dijo que mister Hoover debía emular un rato al expresidente Calvin Coolidge y guardar silencio.

El presidente Garner dijo a los representantes de la prensa:

«El Presidente ha hecho más en los últimos seis meses para demorar el resurgimiento de los negocios que ningún otro factor.

»Ha mantenido al país en una constante excitación. Desde el crack de la Bolsa en 1929 ha estado haciendo declaraciones acerca de la necesidad de restablecer la confianza y ahora sus últimos pronunciamientos ponen la confianza en la estacada.

»¿Por qué no permanecerá callado siquiera treinta días?

»Ultimamente ha concentrado sus manifestaciones en la necesidad de contar con un presupuesto nivelado. Creo que ustedes recordarán que algunos de nosotros hemos dicho algo acerca de la nivelación de los presupuestos. Ustedes recordarán que cuando yo vine a Washington en noviembre del año pasado dije que el presupuesto debía ser nivelado y que la Cámara de Representantes estaba trabajando en tal sentido.»

El presidente Garner observó que parece ser propósito de mister Hoover el mantener su nombre ante el público constantemente y no encuentra mejor manera de hacerlo que hablando todos los días».

TEXAS GUINAN NO PODRA DESEMBARCAR EN LONDRES CON SUS BELLAS CORISTAS

LONDRES, mayo 14 (US.)— El periódico «Sunday Express» dice que Texas Guinan, que se encuentra actualmente en París buscando jóvenes para sus clubs nocturnos de Nueva York, no podrá desembarcar en Inglaterra por negarse las autoridades inglesas a concederle la necesaria licencia.

ASALTADA UNA AMERICANA EN MARIANAO, AYER

Los foragidos se fugaron con la cartera de la dama. Ha sido enviado a Guanajay un menor

MARIANAO, mayo 14.

Ante la Jefatura de la Policía de Marianao denunció la americana Tydit F. Tyllif, residente en Dos y Diecisiete, en el reparto Almendares, que al transitar por la Calzada de Columbia y Calle Doce fué asaltada por dos sujetos de raza blanca, quienes le arrebataron la cartera que contenía un cheque a su favor por $26 y $20 en efectvio, dándose a la fuga los malhechores, a los que reconocería si volviera a ver.

A GUANAJAY EL MENOR QUE INTENTO ENVENENAR A UNA FAMILIA

El juez de instrucción de Marianao dispuso el ingreso en el Reformatorio de Guanajay del menor Luis Labou Alfonso, que está acusado de haber intentado dar muerte, por medio del veneno a la familia del doctor Fernández Casuso y a la cocinera de la misma.

Los médicos que lo observaron estiman que el menor está en el pleno uso de sus facultades mentales, no siendo más que un perfecto tipo de perversidad.

Martínez, Corresponsal.

REPARTO DE VIVERES EN LA ALIANZA TABACALERA

Hoy continuará el reparto que se viene realizando en el local de la Alianza Tabacalera, a los asociados de la Unión de Rezagadores de la Habana, Sociedad de Fileteadores y Dependientes de Tabaquería. Ayer se despacharon raciones y se ha dispuesto que el resto puedan concurrir hoy a recoger la raciones.

Acusados dos directivos de una sociedad

Se les estima culpables de un delito de hurto y falsedad y se solicita sean condenados

El Ministerio Fiscal ha interesado la pena de seis años de presidio correccional para Emilio Soto, Manuel Ron y Juan González, Presidente, Secretario y Tesorero, respectivamente de la sociedad «Unión Nacional de Dependientes al Detalle», establecida en Reina 106. altos, a quienes imputa un delito de hurto y un año de reclusión para Luis Pérez, por delito de falsedad, fijando la indemnización a pagar a la sociedad perjudicada en $950.00.

Relata en sus conclusiones el Fiscal que puesto de acuerdo Soto, Ron y González, en sus expresados caracteres, sustrajeron aprovechándose de los cargos que ocupaban, los fondos de la referida entidad, ascendentes a $950.00 y que estaban en el National City Bank of New York, los que se apropiaron; una vez realizados esos hechos,—sigue el Fiscal,—obtuvieron también del procesado Pérez, Secretario de Actas, que hiciera aparecer en el libro correspondiente, que por acuerdo de la Junta General, se había dado por enterada la sociedad de los hechos relatados y se había convenido en establecer la acción civil correspondiente, cosa que, afirma, es completamente incierto.

CATORCE AÑOS PARA ESCOPETA

El Fiscal ha pedido la pena de catorce años, ocho meses, un día de reclusión, para Gustavo Gálvez Toscano, conocido también por Octavio Valdés, (a) Escopeta, por el homicidio de Adolfo López Suárez, (a) Yoyo, ocurrido el pasado 10 de abril, en la esquina de Recreo y Salvador, en el barrio del Cerro. La indemnización la estipula en $2:000.00 en beneficios de los herederos de la víctima.

EL PRESUNTO LOCO JORGE WASHINGTON ALFAYA FUE DEVUELTO A SU DOMICILIO

Los médicos informaron que no era preciso continuar observando al presunto demente y el Juzgado retiró la orden de reclusión. Existe la impresión de que el expediente de demencia se archivará

Aun sin cumplirse los treinta días de observación del presunto demente señor Jorge Washington Alfaya Morales, —el referido término vence el día 26— los facultativos encargados de llevarla a cabo, que son los doctores Luis Ortega, Pedro Castillo, Agustín Morejón y Rodolfo Guiral, informaron al Juez de Primera Instancia de Almendares doctor Carlos de la Torre y González Llorente que no era necesario el continuar la observación y que oportunamente informarían al Juzgado sobre el estado mental del señor Alfaya Morales

Con tal motivo el doctor de la Torre, que conoce del expediente en cuestión, dispuso que el señor Alfaya fuera extraído del Sanatorio del doctor Córdova donde se encontraba; la orden del Juez fué cumplida inmediatamente, trasladándose a su domicilio en la calle de Rodríguez 250 casi esquina a Dolores, en Jesús del Monte.

INFORMARAN LOS ALIENISTAS

Los referidos facultativos informarán dentro de breve tiempo al Juzgado, como antes decimos, sobre el estado mental del señor Alfaya Morales; dirán si han podido comprobar o no que el presunto enajenado tiene perturbadas sus facultades mentales y de ese informe deducirá el Juez lo Procedente, o lo que es lo mismo, si procede la declaratoria o no de demencia del repetido Alfaya.

LAS ACTUACIONES DEL JUZGADO DE INSTRUCCION

Tampoco ayer, como es natural, fué presentado al Juzgado el señor Alfaya a declarar en el proceso que se ha iniciado, por falsedad, contra la señora Dulce María García Loyola Viuda de Alfaya, cuñada del presunto enajenado. Pero, ya en libertad, el Juez de Instrucción de la Sección Segunda, doctor Andrés María Lazcano Mazón lo citará a deponer en dicha causa, así también a los doctores Agustín Morejón y Rodolfo Guiral y otros.

Señor Jorge Washington Alfaya Morales, en libertad desde ayer por disposición judicial.

El señor Carlos Alfaya, primo de Jorge Washington, formuló, también denuncia contra la señora García Loyola ante el Juzgado de Instrucción de Marianao, quien actúa desde hace días y continuará haciéndolo para el total esclarecimiento de los hechos.

EL EXPEDIENTE DE DEMENCIA

Existe la impresión, dada la actitud de los alienistas referidos al considerar que no era necesario continuar observando al señor Alfaya que el expediente de su demencia será archivado por el Juez doctor de la Torre.

LA HORA DE LA LIBERTAD

A las 2 de la tarde quedó en libertad el señor Alfaya; acudieron a recibirlo a la puerta del Sanatorio del doctor Córdoba su primo, el señor Carlos Alfaya, el doctor Carlos O. Valdés, abogado, el doctor Francisco Muñoz Rodríguez, farmacéutico y vecino suyo, que fué quien inició las denuncias contra la señora García Loyola, el señor Rafael Valdés, y los señores Domingo Asencio, y Laudelino Sánchez, amigos fieles suyos todos.

«NO ESTOY NADA LOCO»

El señor Alfaya fué parco en sus manifestaciones a los periodistas, amigos y familiares.

«No estoy nada loco»—dijo,— como ustedes ven, y me encuentro muy satisfecho y gozando de cabal salud; les doy las gracias a todos, prensa, amigos, compañeros y familiares que tanto empeño se han tomado en mi caso».

GRATA IMPRESION

Podemos afirmar que ha causado grata impresión el retorno del señor Alfaya a su hogar; se comentaba ayer vivamente por toda la Ciudad el nuevo sesgo de los acontecimientos y durante la tarde fué visitado por muchos vecinos suyos y amigos, que le testimoniaron su afecto y consideración.

FUERON ENTREGADOS LOS PREMIOS EN EL CONCURSO ANUAL DEL ARROZ Y MAIZ

El General Molinet, Secretario de Agricultura, presidió el acto, en la Estación Experimental Agronómica de Santiago de las Vegas. Numerosas autoridades y público asistieron al acto

En la tarde de ayer tuvo efecto en la Estación Experimental Agronómica de Santiago de las Vegas, un hermoso acto, organizado por la Secretaría de Agricultura, Comercio y Trabajo, en el que le fueron entregados valiosos premios y honrosos diplomas a los laboriosos agricultores que resultaron premiados en el Concurso Anual 1931-32 del Arroz y del Maíz.

General Molinet

Desde tempranas horas de la tarde acudió a la Estación Agronómica un público numerosísimo, que en verdad tuvo la sorpresa de hallar hermosas reformas, apenas traspuesta la portada de la bella finca agrícola, cuya guardarraya de palmeras ha sido removida junto al asiento del edificio central, dando espacio a una amplia rotonda para facilitar el tránsito. Informados de los proyectos que en esta obra abriga el doctor Antonio Portuondo Miyares, director de la Estación, sabemos que en el centro de la referida rotonda se va a instalar una hermosa fuente, dando agradable amenidad a la entrada de este importante departamento de la Secretaría de Agricultura.

Como a las cuatro de la tarde y en uno de los amplios salones del establecimiento, invadido por la concurrencia, autoridades y elemento oficial de la Estación y la propia Secretaría, tuvo efecto el acontecimiento a que nos venimos refiriendo.

Ocupaba la presidencia el general Eugenio Molinet, secretario de Agricultura, rodeado del doctor Nemesio Busto, subsecretario; doctor Antonio Portuondo, director de la Estación Experimental Agronómica; capitán Rodríguez Céspedes, supervisor de Agricultura; doctor Muñoz Ginarte, director de Agricultura; coronel Heriberto Hernández; doctor Bernardo J. Crespo, jefe de Zootecnia; doctor Clodoaldo Arias, director de los Club Agrícolas; capitán A. Pérez, supervisor del eDpartamento de Semillas; José Benítez, jefe de la Sección de Canje y Publicaciones; señor J. Alberni Yance, jefe de la Sección de Agricultura, doctor Pérez Ará; doctor Alfredo Bosque, director de Comercio; don José I. Corral, director de Montes y Minas; Ernesto Sánchez Estrada, jefe de Sanidad Vegetal; Rodolfo J. Cancio, jefe de Despacho de la Estación Agronómica; ingeniero Mario Plasencia; doctor Lamadrid, ex subsecretario de Instrucción Pública y el ingeniero Fernando Aguado, director de la Escuela Técnica Industrial Presidente Machado.

LOS DISCURSOS

Abierto el acto por el general Molinet, con frases de reconocimiento para los agricultores, que con tanto entusiasmo vienen respondiendo a las sugestiones del Gobierno por el auge de estos concursos, encaminados a estimular la producción nacional de artículos de fácil, asegurado consumo y difícil descomposición, le es concedida la palabra al ingeniero Mario Plasencia, alto funcionario de la Secretaría, a cuyo cargo encomienda el señor secretario la especulación del tema agrícola-económico, para ilustrar la obra que viene rindiendo la Secretaría de Agricultura. El señor Plasencia responde con creces a las esperanzas, pronunciando una hermosa conferencia saturada de nobles idealidades y estadísticas elocuentes en abono de la necesidad que tiene Cuba de defenderse en los momentos actuales intensificando su producción.

Seguidamente, habla el doctor Lamadrid, ex subsecretario de Instrucción Pública, con frase elocuente y elevados conceptos. Aboga por la protección de la agricultura cubana en la forma más amplia, así como de las industrias derivadas de la misma, ya que, los molinos arroceros, por ejemplo, que constituyen a estas horas una nueva y necesaria industria nacional derivada de la intensificación del cultivo del arroz, padecen el contrasentido de una política que debe remediarse confrontando todos los intereses y sin perjuicio de los creados legítimamente.

Finalmente habla el doctor Enrique Sotolongo, en representación de los agricultores premiados, siendo muy aplaudido.

LOS PREMIOS

El general Molinet hace entrega de los premios a los agricultores que triunfaron en el concurso del Arroz y del Maíz, según el doctor Muñoz Ginarte va relacionando sus nombres, que ofrecemos a continuación:

Concursantes del Maíz, premiados

Primer Premio: Sr. Manuel Díaz Cuevas, finca Victoria, barrio Sitio Potrero, Placetas, Santa Clara.

Segundo Premio: Santiago Socas García, finca Lombar, barrio Toscano, Carlos Rojas, en Matanzas.

Tercer Premio: Señor Mónico Treto y Cárdenas, finca San Rafael de Melenera; barrio Guaracabuya, Placetas, Santa Clara.

Primera Mención Honorífica: Señorita Gilberta Muñoz, finca Tres Caballerías; barrio Baez; Baez, Santa Clara

Segunda Mención Honorífica: Pablo Aguilar Pozo; finca La India; barrio Mayarí; San Cristóbal, Pinar del Río.

Tercera Mención Honorífica: J. W. Caldwell; finca Agüica; Colón, Matanzas.

Concursantes del Arroz, premiados

Primer Premio: Claro Yanes; finca Santa Marta; barrio Guanales; Ciego de Avila, Camagüey.

Segundo Premio: Francisco Plasencia; finca Limones; barrio Limones; San Cristóbal, Pinar del Río.

Tercer Premio: Salvador Rodríguez; Ciego de Avila, Camagüey.

Primera Mención Honorífica: Pablo Aguilar Pozo; finca La India; barrio Mayarí; San Cristóbal, Pinar del Río.

Segunda Mención Honorífica: Baltazar Seijo Hernández; finca Minerva; barrio Los Machados; Santa Clara.

Tercera Mención Honorífica: Bautista Moreno; finca La Tumba; barrio Cayajabo; Artemisa, Pinar del Río.

Premios Especiales donados por la Compañía Primer Molino Arrocero, de la Habana

Premio Especial de $400.00 m. o. al señor Vicente Medel. Los Palacios, Pinar del Río.

Segundo Premio Especial $200.00 moneda oficial: Compañía Arrocera del Central Providencia, Güines, Habana.

EL DESFILE

Terminada esta importante ceremonia, que resultó muy aplaudida, a medida que los agricultores iban recibiendo su merecido premio, la concurrencia fué obsequiada con un abundante y rico buffet, confeccionado en la Escuela Técnica Presidente Machado. Entretanto, la banda de la policía del Distrito Central, que amenizó el acto con escogidos números, ejecutaba una alegre marcha.

ASISTENTES

Otras personas que asistieron al acto: coronel Martín Marrero; doctor Enrique Babé; ingeniero Francisco B. Cruz; vicedirector de la Estación Experimental Agronómica; capitán Avelino Rojas, superintendente de Campo; ingeniero Fernando Agete, jefe de Horticultura y Julio C. Gómez, jefe de Industria Rural y Mecánica Agrícola; Pedro Benítez Quirch, contador de los Laboratorios Biológicos de Pintadilla; doctor Gabriel Gravier, bibliotecario; Francisco Simón, archivero de la Estación; Alfonso Santamaría, químico; Alberto Nodarse, Rodolfo Arango, secretario particular del general Molinet; doctor Mederos Morejón, veterinario de los Laboratorios; doctor Antonio Ramírez, jefe de Sanidad de Santiago de las Vegas; doctor Carlos Marmón; teniente A. López, supervisor del Término de Santiago de las Vegas; señor Cecilio Aguiar, inspector de Sanidad Vegetal; doctor Arturo Guichard; ingeniero Félix Malberti; señor Juan Mencía; señor Mario Figueredo; señor José L. Trujillo; señor Angel R. Otero; ingeniero Enrique González; señor Eduardo Checa, agregado de la República del Ecuador en la Estación Agronómica; Rodolfo J. Cancio, Jr.; señor Eugenio S. Valdés y los estudiantes de la Estación, señores Pedro y Antonio Moraguez; José Campos, J. Ferragut, F. Zayas, Porfirio Amador, J. Cañizares, Gerardo Montano, Rodríguez Bacallao, Leonardo Baláez, José I. Quesada y Severo Armenteros.

VELADA INAUGURAL DE LA SOCIEDAD DE ESTUDIOS LITERARIOS «S. Y TIANT»

El próximo martes, día 17, a las nueve de la noche y en su local social de San Lázaro 124, tendrá efecto una magna velada organizada por la «Sociedad de Estudios Literarios Sánchez y Tiant», para dar comienzo a sus tareas.

Un selecto programa ha sido combinado al efecto por la presidenta social, señorita Rosa Chappi e Hidalgo Gato, secundada por los valiosos miembros de la Directiva.

Números de canto, bailes, recitaciones, música y otras variedades, prometen una agradable noche a la concurrencia.

SANCIONADA LA LEY QUE MANDA A RECTIFICAR EN DIEZ DIAS EL CENSO, EN MATANZAS

Ha quedado sancionada la ley que dispone, en plazo de diez días, se rectifique el Censo en la provincia de Matanzas.

Si arrojase aumento el cómputo de las nuevas enumeraciones, el Tribunal Superior adicionará el aumento que procediere a la convocatoria ya publicada.

M.E.C.D. 2016

La cuestión de las deudas de guerra adquiere enorme importancia para los Estados Unidos

EL PROBLEMA DE LA PLATA EN RELACION CON LOS PAGOS AL ESTADO Y A LAS PROVINCIAS

La Cámara de Comercio Cubana pide a la Secretaría de Hacienda, que aclare cuáles son los pagos en que no se admite más que la plata en proporción de ocho por ciento

La Cámara de Comercio Cubana ha enviado al secretario de Hacienda una exposición en relación con el problema de la circulación de las monedas de plata y niquel.

Cita el escrito las circulares de 3 de mayo y once de agosto de 1915, reproducidas en el Boletín Oficial de la secretaría de Hacienda del mes de octubre de 1931, que dicen que «el Estado admita en pago de las contribuciones y rentas de todas clases, con excepción de la renta de Aduanas y de los impuestos especiales creados para el primer empréstito, sin sujeción a límite ni tasa.» Dichas circulares agregan «que los servicios remunerados así nacionales como provinciales y municipales, como, verbigracia, acueductos, mercados, aranceles profesionales y demás de igual índole, se satisfagan también en moneda de curso legal, sin reducción ni conversión alguna.»

En vista de dichas disposiciones, la Cámara de Comercio solicita que la Hacienda aclare cuáles son los pagos al Estado, las Provincias y los Municipios en que no se admite más que 8 por ciento en plata, para que se sepa en consecuencia, cuáles están excluídos de esa condición.

COTIZACIONES

Mayo 14

LA PESETA	EL FRANCO
española se cotizó hoy al CIERRE del mercado a razón de	francés se cotizó hoy al CIERRE del mercado a razón de
12 PESETAS	25 FRANCOS
21.00 Por DOLLAR	34 Por DOLLAR

Cierre de Bancos

	Mayo 14.	
City Bank	30¼	31¼
Chase Nat Bank	27½	28½
Guaranty Trust	205	209
First Nat Bank	1050	1100

Clearing House

Mayo 14.

Las compensaciones del «Habana Clearing House» efectuadas durante el día de hoy ascendieron a

$658,917.03

CASA DE CAMBIO
«EL GATO NEGRO»
Cambio de monedas extranjeras en todas cantidades:
PESETAS, FRANCOS, LIBRAS, ETC.
PAGAMOS CHEQUES DEL GOBIERNO SIN DESCUENTO
Absoluta seriedad en todas nuestras operaciones.
BILLETES en todas CANTIDADES
Hojas GEM: 30 cts. paquete. KIRBY: 75 cts. paquete.
GILLETTE corriente: 75 cts. paquete. GILLETTE azul: $1.00 paquete.
CACHEIRO Y HERMANO
«EL GATO NEGRO»
OBISPO 65. Teléfs. A-0000, A-7780.—OBISPO y Aguiar. Teléf. M-4017
GALIANO Y ZANJA. Teléfono A.9298.

Hacienda de sisal que suspende sus trabajos, en Kenya

La Hacienda más grande de la costa de Kenya y una de las mayores de toda la colonia, la Kilifi Plantaciones Limitada, ha suspendido sus trabajos.

La Hacienda Kilifi que ha existido durante veinticinco años y cuyo dueño original fué Mr. E. Powys Cobb, fué comprada hace algunos años por Messrs Arbuthnot, Latham y Co., de Londres.

Esta Hacienda ha sido reconocida como una de las mejor equipadas y más modernas de la colonia. Poco tiempo después de haber sido adquirida por la compañía de Londres fué totalmente reorganizada y dotada con el mejor equipo.

Durante el año pasado las pérdidas de la hacienda fueron insignificantes; pero entiéndase que la decisión de suspender los trabajos, se debe a que los directores de la compañía no ven con buen futuro el Sisal africano y no desean sufrir mayores pérdidas.

La producción del año pasado fué de más de cien toneladas por mes, que salieron por el puerto de Mombassa.

Como resultado de este paro, ocho europeos y unos quinientos nativos han sido despedidos. El paro es por un período indefinido y mientras tanto, se ha puesto un cuidador en la Hacienda.

Mercado de Café

	Mayo 14.
Enero	—
Marzo	6.45
Mayo	6.66
Julio	6.65
Septiembre	6.55
Diciembre	6.44

DU PONT CELLOPHANE
EL CRISTAL hecho papel....
Obrapía 31. A-2900.

Bolsa de New York

COTIZACIONES DEL CIERRE DEL DIA 14 DE MAYO
(RECIBIDAS POR EL TICKER DE MENDOZA Y CA.)

ACTIVOS	
Atch. Top. and Sta. Fe	30¼
Auburn Auto	32½
American Can	36⅝
New York Central	10¼
General Electric	13⅛
General Motors	10¼
U. S. Steel	27
Du Pont	26⅝
Eastman Kodak	40¾
Amer. Tel. and Tel.	95¼
Standard Oil New Jersey	22⅜
FERROCARRILES	
Atl. Coast Line	12
Baltimore and Ohio	5¼
Cons. R. R. of Cuba	—
Chesapeake and Ohio	14
Canadian Pacific	10¼
Cuba Company	⅝
Delaware and Hudson	51
Delaware Lackawanna	—
Erie	3½
St Louis and San Francisco	1⅛
Great Northern	8¾
Illinois Central	6½
Louisville and Nashville	9
Missouri Pacific	2
Norfolk and West	75
Northern Pacific	7⅞
Chic. and N. W.	3¼
Penn. R. R. Co	10
Chic Rock I. and Pac	—
St Louis Southw	—
Chi. Mil. St Paul Pac com.	—
Southern Pacific	9⅞
Southern Railway	3
Union Pacific	—
PETROLEOS	
Atlantic Ref	10¾
Continental Oil	4⅞
Consolidated Oil	4⅝
Houston Oil	10¼
Ohio Oil	7⅝
Pure Oil	3⅞
Royal Ducht	15¼
Standard Oil of Calif	18¾
Socony Vacuun Corp	8⅛
Sun Oil	27
Shell Union Oil	2⅞
Texas Co	9⅛
ACEROS	
Byers (A. M.) Co	—
Bethlehem Steel	12½
Colorado Fuel	4¾
Gulf State Steel	—
Ludlum Steel	3½
Republic Iron Steel	3½
Transue Williams	—
Vanadium	6¾
Crucible Steel	—
AUTOMOVILES	
Graham Paige	1½
Hudson Motor Co	3¾
Chrysler Motors	8
Nash Motors Co	10¾
Packard Motors	2⅛
Studebaker Corp	—
White Motors	—
AGRICULTURA	
Case T. Machine	19¾
Inter. Harvester	16½
EQUIPOS DE OFICINA	
Inter. B. Machine	76¾
National Cash Reg	3⅝
General Ry Signal	12
UTILITIES	
Amer. For. Pow	3⅛
Commonwealth South	2½
Cons. Gas	46¾
North American	22
Western Union	18⅜
Pub. Ser. N. J.	42
National Power and Light	7½
Elec. Bond and Share	—
QUIMICOS	
Allied Chemical	51½
Air Reduction	66⅝
Columbian Carbon	17
Lambert	—
Texas Gulf	16½
Freeport Texas	14
Drug Inc	35⅞
Commercial Solvents	5⅝
Union Carbide	17
ACESORIOS	C
Briggs Mfg. Co	4½
Timken Roller	13¼
Electric Auto Lite	11¼
Goodyear	9⅝
U. S. Rubber	3⅛
Murray Corp. of America	—
Stewart Warner	2½
Goodrich	3¼
EQUIPOS	
Pullman Company	16¾
Baldwin Locomotive	—
Amer. Locomotive	—
Amer. Car. Foundry	6¼
General Amer. Tank	12⅝
INDUSTRIALES	
Allis Chalmers	—
Continental Can	21⅛
Foster Wheeler	4⅞
West Elec	22¾
Inter. Combustion	—
Worthing. Pump	8¼
TRACCION	
Brooklyn Man. Tran	27
Interborough R. T.	7¼
VENTAS POR CORREO	
Montgomery Ward	6½
Sears Roebuck	16⅞
UTILES FABRICACION	
General Asphalt	—
Int. Cement	7½
Johns Manville	11
Otis Elevator	12⅝
METALES	
Amer. Smel. and Ref	8½
Anaconda Copper M.	4⅞
Kennecott Copper	6⅝
Inter. Nickel	4⅞
Cerro de Pasco	6
Nevada Consol	3¼
Homestake Mines	123¾
Alaska Juneau	10
Granby Copper	—
Patino Mines	—
TABACOS	
Amer. Tobacco A	60½
Amer. Tobacco B	63⅞
Ligett and Myers	47
Lorillard	13⅛
Reynolds Tob B	31¼
Cons. Cigar	8
TIENDAS Y ALMACENES	
Best and Company	8
May Dept Stores	12½
Macy (H. R.) Co	25
Gimbel Bros	—
Assd Dry Goods	3⅜
Woolworth (F. W.)	28½
ALIMENTICIOS	
Coca Cola	92¼
Borden Co	27⅞
National Biscuit	31¾
Corn Products	32½
Hershey Chocolate	—
Hershey Chocolate prefs	63⅛
General Foods	27⅜
Childs	—
Loose Wiles	22½
Standard Brands	11¼
National Dairy Prod	20
United Fruit	15¼
Purity Bakeries	5⅝
William Wrigley	35¾
MISCELANEA	
Cannon Mills	—
Congoleum Nairn	7¾
Gold Dust	11⅝
Inter. Match	¼
Kelvinator Corp	4
Proctor and Gamble	28⅛
Simmons Company	4⅝
Radio Corporation	3¾
National Surety	6½
American Ice	15¼
American Woolen	2
Coty Inc	—
Gillette Safety Razor	13¾
TIENDAS DE CADENAS	
S. S. Kresge	9⅞
Kroger Grocery	12
J. C. Penney	20½
Schulte Retail	1½
Safeway Stores	44
PELICULAS	
Fox Film	2⅛
Warner Bros Pic.	1¼
Paramount Publix	3
Loews Inc	21½
AZUCARES	
Amer. Sugar Ref	18
Punta Alegre	—
Puerto Rico Sugar	5
Cuban Amer. Sugar	—
Cuban Amer. Sugar pref	—
AEROPLANOS	
Bendix Aviation	5⅝
Curtiss Wright	1⅛
United Aircraft	7¼
Aviation Corp Dela.	2⅝
TRUST	
Adams Express	2
Amer. Inter	3⅞
Chesapeake and Ohio U9GS cmfwyp	3
Chesapeake Corp	⅛
Kreuger and Toll	½
Texas Pac. Land	3½
Alleghany Corp	1

Predicciones del departamento de Agricultura de E.U.

El departamento de Agricultura de los Estados Unidos acaba de hacer sus predicciones acerca de las cosechas de granos, especialmente de trigo, y en ellas anuncia que habrá una reducción de 150 millones de bushels en el remanente de este último. Con este motivo la Junta Agrícola (Farm Board) de dicho país predice un aumento de 10 centavos en los precios del trigo.

Al hacer el departamento sus predicciones respecto al trigo de primavera, cuyas cosechas calcula que resultarán por debajo de las cifras promedias del primero de abril en curso relativas al trigo de invierno cuyo monto se estimó en unos 458 millones de bushels. Pero aunque el trigo de primavera alcanzara su promedio de producción, el total de 700 millones de bushels no sería más de lo que en el país se utilizó en 1930-31, ni más de lo que probablemente se consuma este año.

El señor James C. Stone, al frente de la Junta Agrícola de los Estados Unidos, dijo que las condiciones de las cosechas indican aumento en la demanda del trigo y negó rotundamente los rumores insistentes de que gran parte del trigo de dicha Junta se había perdido.

El departamento de Agricultura cree también que el volumen de las exportaciones de trigo se sostendrá y que es más fácil que aumente que no lo contrario.

Se ha negado que haga falta espacio para el almacenamiento de granos, como se estuvo asegurando insistentemente, así que, dice el Departamento, «todos los productores que deseen seguir almacenando sus granos podrán hacerlo sin dificultad de alguna clase».

Una vez que la Cruz Roja reciba del Gobierno el saldo de 20 millones de bushels de los 40 millones con que éste ha contribuído para fines benéficos, sólo quedarán unos 105 millones. El año pasado el Gobierno tuvo en su poder 257 millones; de modo que hoy sólo necesita la mitad del espacio requerido antes.

(Del «Tanganyika Standard».)

Bolsa de la Habana

MAYO 14 DE 1932
BONOS Y OBLIGACIONES

	Comp.	Vend.
Cuba 1904 Speyer	87½	93
Cuba 1905 Deuda Int	35	41
Cuba 1909 4½	66	71¾
Cuba 1914 Morgan	33	35
Cuba 1923 5½ Morgan	73¾	76⅞
Cuba 1945 5½ Obras Públicas $40,000,000	39⅞	41¼
Obligaciones oro del Tesoro República de Cuba	29	30½
Bonos seriados República de Cuba. — Morgan 5½ por 100 1927:		
E. Vence 1 julio 1933	94	—
F. Vence 1 julio 1933	71	—
G. Vence 1 julio 1934	—	—
H. Vence 1 julio 1935	—	—
I. Vence 1 julio 1936	—	—
J. Vence 1 julio 1937	—	—
Certificados serie 5½ %		
Obras Públicas:		
Vence junio 30 de 1932	99½	—
Vence diciembre 31 de 1932	80½	90
Vence junio 30 de 1933	70	—
Ayuntamiento de la Habana 1a hip	88	100
Ayuntamiento de la Habana 2a hip	88	100
Bonos del Centro Asturiano	34	60
Oriente Cubano	—	—
Territorial serie E	—	—
Cervecera	38	60
Cervecera (Obligaciones no hip.)	18	25
Ciego de Avila	—	—
Curtidora	—	—
Gas	91½	96
Havana Electric (Consolidados)	19½	22
Havana Electric (Obligaciones no hip.)	4	9
Iron Beer (Obligaciones no hip.)	—	—
Jarcia Matanzas	70	—
Edificio La Metropolitana S. A.	—	69
Ladrillos	—	—
Matadero	—	—
Nueva Fábrica de Hielo.	90¼	—
Papelera serie A	80	—
Papelera serie B	58	—
Teléfono	64	90
Unidos	11	—
ACCIONES	Comp.	Vend.
Agrícola Oriente Cubano $6,000,000	—	—
Banco Agrícola	—	—
Banco Territorial; beneficiarias	—	—
Banco de Préstamos sobre Joyería	—	—
Cervecera	18	90
F. Consolidados de Cuba; preferidas	5	—
Cuba Cane prefs	—	—
Cuba Cane com.	—	—
Kokofat prefs	—	—
Kokofat com	—	—
Cuba R. R.	5	—
Curtidora	—	—
Fibras y Jarcia	14	—
H. Electric Utilities Co. prefs. del 6 por 100	31	33
H. Electric Utilities Co. prefs. del 5 por 100	20	25
H. Electric Railway Co. preferidas	3	8
H. Electric Railway Co. comunes	⅛	1½
Jarcia prefs	—	—
Jarcia prefs ex dividendo en acciones	—	—
Jarcia comunes	—	—
Lonja preferidas	—	—
Lonja comunes	—	—
Matadero	—	—
Seguros La Mercantil	—	—
Metropolitan Auto.	—	—
Naviera prefs	12	—
Naviera com.	2¼	—
Nueva Fábrica de Hielo.	98	—
Nueva F. de Hielo (beneficiarias)	10	30
Perfumería prefs.	—	—
Perfumería com.	—	—
Fosca prefs	41	—
Fosca comunes	5	—
Teléfono prefs	46	55
Teléfono com.	21	—
Unidos	2	3⅛
Union Oil	5	—

Mercado de Granos

	Mayo 14.
TRIGO:	
Mayo	53¾
Julio	55¾
Septiembre	56⅛
MAIZ:	
Mayo	29¼
Julio	32¼
Septiembre	34⅝
AVENA:	
Mayo	23⅛
Julio	—
CENTENO:	
Mayo	36¾

MIENTRAS ESTE REUNIDO EL CONGRESO NORTEAMERICANO, HABRA CONFUSION EN LA BOLSA

El Presidente de los Estados Unidos, Mr. Hoover, pide a los partidos políticos del país la unidad de acción, por lo menos en cuanto a un programa de auxilio como transacción

Por Thomson and Mc Kinnon

NUEVA YORK, mayo 14. (Luis Mendoza y Cía.)—Al parecer mientras el Congreso esté reunido, lo probable es que impere la confusión. Son tantas las nuevas teorías propugnadas y las soluciones sin precedente sugeridas que el resultado neto es la desconfianza general ante todo proyecto. Todos estamos contestes en que la necesidad de un remedio es urgente. Además, no menos apercibidos estamos de que la situación exige una acción rápida y expeditiva. De ahí que, en apariencia, el Presidente Hoover tenga sobrada razón al pedir a los líders de partido la «unidad de acción» por lo menos en cuanto a un programa de auxilio que sirva de fórmula de transacción. Este programa deberá ser lo menos oneroso posible para el contribuyente. Tal como están hoy las cosas, el plan del Presidente Hoover de ayudar a las empresas privadas capaces de liquidarse por sí solas es más práctico que la idea de emitir bonos de obras públicas. Hay que tener también en cuenta el criterio de los líders obreros ferroviarios, tal como lo han expuesto al Presidente Hoover. Es obvio que la cuestión de las deudas de guerra adquiere creciente importancia. Mucho depende del curso que lleven los acontecimientos en Washington y de que en los treinta días próximos se prepara un programa de tratados aceptable para la Conferencia de Lausana.

MERCADO DE TABACO

Insignificante, por el total que pasó a terceras manos, la semana que ayer finalizó, pero interesante, porque amén de las primeras ventas del tabaco nuevo de Vuelta Abajo y Partido que se hicieron, éstas pueden considerarse cual anuncio de operaciones más importantes, también a base de capas nuevas de ambas procedencias, de bancos y de «libra de pie».

Nos parece que de estas dos clases y de rezagos, hemos de conocer estos próximos días de varias ventas. Mientras, o antes que los registros de los tercios que de dichas clases han de entrar en tales operaciones se verifiquen, han de llevarse a cabo otras operaciones.

Estaremos atentos de ese movimiento para dar cuenta a nuestros lectores. Hoy nos concretamos a ofrecerles el resumen de las ventas durante los seis días. O en los cinco, porque ayer nada hubo en la plaza.

Los totales, por clases, que pasaron a terceras manos, en este mercado local solamente, según la recopilación que hemos hecho, son éstos:

Ciento setenta y nueve tercios de capas y sextas de Remedios, de la cosecha del año pasado y de otras anteriores; ciento tres de terceras de igual procedencia, de la producción del treint ay uno; noventa y seis de otras clases, también de Remedios; ciento sesenta y cuatro de capas finas y maduras, de varias cosechas de Partido; ciento cuatro de libra de pie de la misma procedencia, pero de la producción que empieza a llegar al mercado; ciento noventa y seis de broncos de Vuelta Abajo; ciento quince de puntillas; ciento veintiocho de volados; doscientos dieciseis de catorcenas; ciento veintidos de tripas limpias surtidas, y los ciento treinta y nueve, de capas, bancos y libra de pie, de la nueva cosecha de Remates que oportunamente reportamos.

LA RAMA QUE ENTRO

Hasta las cinco de la tarde de ayer, solamente habían entrado por los patios de los ferrocarriles, dos tercios para Pedro Hernández, y otros dos para Iglesias y García. Aquéllos procedían de San Rafael, y éstos de Taguasco, provincia de Santa Clara.

ESCOGIDAS QUE EMPIEZAN

Hoy empieza a mojar tabaco en sus talleres de Caimito, el personal de la firma José Menéndez y Menéndez, para comenzar mañana la escogida por la libra de pie.

También mañana abrirá sus talleres de Guanajay, el señor Constantino Junco, quien otro día comenzará otra escogida en Caimito.

En Puerta de Golpe dará comienzo mañana a la escogida del tabaco de su finca «La Majagua», el señor José Besú Polier. Empezará a escoger la producción del tapado.

En otras zonas de Vuelta Abajo están algunos cosecheros esperando a que las condiciones del tiempo les sean propicias, para comenzar a escoger. Y la mayoría de los vegueros de dicha región, esperan eso mismo, pero acabar los amarres unos, y otros para comenzar el empilonamiento de la hoja.

LA BAJA DEL CONSUMO

Durante los dos primeros meses del presente año, en comparación con enero y febrero del año pasado, la baja del consumo en todo el territorio de la República ascendió a: 42.28 por ciento en los tabacos; 27.43 por ciento en los cigarrillos, y 51.04 por ciento en la picadura.

Pero en verdad, la baja del torcido no ha sido tanta: porque no ha sido posible controlar el consumo de las enormes cantidades de «puros» que se venden por todas partes y que han salido—y siguen saliendo—de «talleres» que no están inscriptos como industriales ni ponen a sus manufacturas los sellos que son la base de esta estadística.

Mercado Ganadero

La matanza ayer, en el Matadero Industrial y en el de Luyanó, fué doble, o para el consumo de hoy y el de mañana.

LOS PRECIOS EN PIE

Precios pagados por compradores en los mercados de origen:

El vacuno

En Oriente, de dos y medio a tres centavos con el cinco por ciento de descuento.

En Camagüey, de dos y medio a tres centavos con el diez por ciento de descuento en la finca, y sin descuento en la ciudad.

En Las Villas, de dos y medio a tres centavos con el diez por ciento de descuento.

De Pinar del Río, de dos y medio a tres y medio centavos; pero pesado y entregado en los mataderos de esta capital.

El lanar

El lanar, de tres y medio a cinco centavos.

De cerda

Del país, de siete a siete y medio centavos.

MATADERO DE LUYANO

En el Matadero de Luyanó se sacrificaron las siguientes reses:

De vacuno	133
De cerda	85
De lanar	35

Los precios en el Matadero de Luyanó fueron:

Vacuno	de 12 a 13 cts.	kilo
Cerda	de 25 a 32 »	»
Lanar	de 20 a 30 »	»

MATADERO INDUSTRIAL

En el Matadero Industrial se sacrificaron las siguientes reses:

De vacuno	222
De cerda	132
De lanar	36

Los precios que rigieron en el Matadero Industrial fueron:

Vacuno	de 12 a 13 cts.	kilo
Cerda	de 25 a 32 »	»
Lanar	de 20 a 30 »	»

..4»....3)Yf cmfwyp

FLOR DE YATERAS
TOSTADERO DE CAFE

De este hermoso grano de Cafe, seleccionamos el TIPO YATERAS que es actualmente
EL MEJOR CAFE QUE SE VENDE EN LA HABANA.
Dentro breves dias, estará á la venta en las principales plazas del Interior.
F. Llopart y Co. Principe 47. Telf. U5047.
HABANA

Cotizaciones

LONJA DEL COMERCIO

COTIZACION OFICIAL PARA VENTAS AL POR MAYOR Y DE CONTADO
Mayo 13, 1932

ACEITE:	
Oliva lata 23 libras	13.00
Semilla algodón caja	12.50
Americano en barriles	12.25
AJOS:	
Chilenos 40 mancuernas	0.30
Chilenos 30 mancuernas	0.40
Chilenos 20 mancuernas	0.50
ARRECHO:	
Fino harinoso qq. de 2 a	3.00
ARROZ:	
Canilla viejo quintal	4.25
Semilla S. Q. quintal	3.25
Siam Garden extra 5 por 100 quintal	3.85
Siam brilloso qq de 5 a	5.50
Valencia legítimo qq de 4a	4.25
AVENA:	
Blanca americana qq	2.25
Chilena quintal	—
Canadá qq	—
AZUCAR:	
Refino 1a quintal	1.60
Turbinado extra qq	1.20
Turbinado corriente qq	0.80
Centrífuga qq	0.70
BACALAO:	
Noruega superior qq	9.00
Noruega regular qq	8.75
Imperial qq	9.50
CAFE:	
País qq de 12 a	30.00
Centroamérica qq	40.00
CEBOLLAS:	
País quintal	3.75
Egipcias sacos qq	5.00
CHICHAROS:	
Idaho quintal	5.00
FIDEOS:	
País quintal	6.50
FRIJOLES:	
Negros país quintal	4.75
Colorados largos país qq	4.50
Colorados medianos Idaho qq	5.00
Carita país qq	2.00
Blancos medianos Othenais qq	3.50
Blancos marrows europeos qq de 4.00 a	6.00
GARBANZOS:	
Gordos sin cribar qq	6.00
HARINA:	
De trigo, según marca, saco de 5.25 a	7.00
De maíz país qq de 2.25 a	3.00
JAMON:	
Paleta qq de 23.00 a	24.00
Pierna qq de 32.00 a	37.00
MANTECA:	
Primera refinada en tercerolas quintal	17.65
Compuesta qq	14.50
Vegetal quintal	16.25
MANTEQUILLA:	
Danesa latas ½ libra qq	70.00
Asturiana, latas 4 libras qq. de 40.00 a	45.00
MAIZ:	
Habana quintal	1.60
Gibara quintal	1.50
Argentino quintal	2.40
Estados Unidos qq	2.75
PAPAS:	
País rosadas quintal	1.50
PIMIENTOS:	
Españoles ¼ 1a. caja de 5 a	5.50
QUESOS:	
Patagrás crema entera quintal de 30 a	32.00
SAL:	
Molida saco 200 libras	2.60
Espuma país 98 libras	1.70
Espuma importada quintal	1.80
TASAJO:	
Pierna quintal	18.50
Surtido quintal	16.00
TOCINO:	
Barriga quintal	16.50
TOMATES DEL PAIS:	
Natural un kilo	2.80
Natural en 100/4 caja	3.40
Puré en ¼ caja	3.50
Puré en ⅛ caja	2.65

Mercado Azucarero

MAYO 14— 1932
Por nuestro hilo directo)

AZUCARES CRUDOS:—El mercado de crudos abrió hoy con un tono quieto con compradores a la base de .58 y vendedores retraídos, aunque habiendo obtenible una limitada cantidad de azúcares de derechos libres a la base de 2.58

Hoy reportóse una venta efectuada ayer de 4,35 toneladas de azúcares de Puerto Rico, para cargar de mayo 18 al 21, a la base de 2.59 a la refinería National.

Reportóse también después de la apertura que temprano hoy la refinería Natinola deseaba pagar el precio de 2.59 por más azúcares de derechos libres, aunque posteriormente se había retirado y comprando entonces 16.000 sacos de Puerto Rico, para llegar en mayo 23, a la base de 2.58

Existencias de azúcares crudos en almacenes afianzados Nueva York.

Ayer 836,978 sacos

Hoy 884,188 sacos.

otización «spot» de Willet and Gray el día 13 2.60

AZUCARES REFINADOS: Quieto y sin cambio este mercado. los Nuevos pedidos ligeros.

MERCADOS EUROPEOS:—El mercado de Londres cerrado hoy. La Europa Continental continúa interesada como compradora de crudos a la base de 63—1|2 lab Cuba. Hoy circularon rumores de haberse efectuado ventas de crudos de Cuba con destino a SUECIA L NUEVA ZELANDIA.

En los círculos marítimos de Nueva York reportóse hoy se ha cerrado otro vapor para 7,000 toneladas con destino a Odessa, Rusia. Hasta la fecha no se ha podido obtener detalles de la venta.

COTIZACIONES DE LA BOLSA DE AZUCARES CRUDOS FUTUROS DE NEW YORK

Cierre anterior: Mayo 0.53—55 Julio 0.61—N Septiembre 0.67—68 Diciembre 0.75—75. Enero 0.76 Marzo 0.80—81 Mayo 0.85—6

Cierre hoy Mayo 0.53—55 Julio 0.60—61 Septiembre 0.67—68 Diciembre 0.75—75 Enero 0.75—76 Marzo 0.80—81 Mayo 0.85.

Mercado de Algodón

	Mayo 14.
Enero	6.06
Marzo	6.23
Mayo	5.51
Julio	5.59
Octubre	5.84
Diciembre	5.99

COTIZACION DE LA PESETA

NUEVA YORK, mayo 14. INS.—Las letras a la vista sobre Madrid se vendieron en el mercado a los precios siguientes:

A la apertura: 8.16 centavos por peseta.

A las 12 m.: 8.17½.

Cierre: 8.17½.

El "Diario Hablado"

SE TRASMITE TODOS LOS DIAS

Mercado de Cambios

Continúa de alza la peseta española.

Floja la libra esterlina.

Firme el cambio sobre New York.

El franco belga ha mejorado su cotización.

Se operó entre Bancos y Banqueros en 200,000 pesetas cable a 8.18 y 300,000 pesetas cable a 8.18½.

COTIZACIONES

Estados Unidos, cable	3/32 P.
Estados Unidos, vista	5/64 P.
Londres, cable	3.66
Londres, vista	3.65
Madrid, cable	8.20
Madrid, vista	8.19
París, cable	3.96
París, vista	3.95
Bélgica, cable	14.10
Bélgica, vista	14.08
Franco suizo, cable	19.49
Franco suizo, vista	19.48
Italia, cable	5.16
Italia, vista	5.15
Alemania, cable	23.83
Alemania, vista	23.82
Hong Kong, cable	24.20
Hong Kong, vista	24.10
Amsterdam, cable	40.55
Amsterdam, vista	40.53
Canadá, cable	11 ½ D.
Canadá, vista	11 ¾ D.

BANCO COMERCIAL de CUBA S.A.
Representante de los tenedores de obligaciones del Ayuntamiento de La Habana, Primera Hipoteca de $6.500,000.00, ampliado a $7.000,000.00.
SORTEOS NOS. 173 Y 161 DE LA AMPLIACION
SEGUNDO TRIMESTRE DE 1932

De acuerdo con lo que determina el Decreto número 1933 del Honorable Presidente de la República de fecha 11 de Septiembre de 1925 y lo dispuesto en el 404 de 1931, se procede a anunciar las siguientes Reglas a que han de ajustarse los sorteos correspondientes al Segundo Trimestre del presente año natural, para la amortización de obligaciones del Empréstito de $6.500,000.00 y su Ampliación hasta $7.000,000.00.

PRIMERA: El sorteo se verificará públicamente por el Banco Comercial de Cuba en su edificio, situado en la calle de Aguiar número 73, a las nueve a. m. del día primero de Junio de 1932, bajo la presidencia del señor Director General de esa Institución, y será intervenido por el señor Administrador del Acueducto de Albear, Delegado Especial del Secretario de Obras Públicas y el Alcalde Jefe del Distrito Central, en representación del Ayuntamiento y el Notario que extenderá la correspondiente acta.

SEGUNDA: Las 23350 obligaciones que están pendientes de amortización y que corresponden al Empréstito de $6.500,000.00, estarán representadas por 2335 bolas, las cuales serán introducidas en el globo después de haber sido expuestas al público para ser examinadas.

TERCERA: Introducidas en el globo las 2335 bolas, se extraerán del mismo 67 bolas en representación de 670 obligaciones amortizables según indica el cuadro de amortización de la escritura.

CUARTA: Las 1815 obligaciones que están pendientes de amortización y que corresponden a los $500,000.00 de la Ampliación, estarán representadas por 363 bolas, las cuales se expondrán al público antes de ser introducidas en el globo para que puedan ser examinadas.

QUINTA: Desalojado el globo de las bolas primeramente introducidas en el mismo, se colocarán en él 363 bolas de la Ampliación, procediéndose después a extraer de dicho globo 11 bolas en representación de 55 obligaciones que según el cuadro de amortización, inserto al dorso de las obligaciones, corresponden al Segundo Trimestre del año en curso, y

SEXTA: Según está dispuesto, el Banco publicará en los periódicos de esta Capital la numeración de uno y otro sorteo a que haya tocado la amortización, sin perjuicio de ponerlo de manifiesto al público en la Secretaría de Obras Públicas, en las Oficinas del Ayuntamiento de La Habana, hoy Distrito Central, y en el Banco Comercial de Cuba, en el lugar más adecuado y visible y de hacer su publicación en los lugares del extranjero en que se haya domiciliado las obligaciones.

La Habana, mayo 10 de 1932.

BANCO COMERCIAL DE CUBA

E. Salaya, Director General. — Heliodoro Menéndez, Administrador Delegado.

M.E.C.D. 2016

Dientes relucientes realzan su belleza

La Crema Dentífrica Listerine, gracias a sus excelentes propiedades y módico precio, es la favorita de millones de personas.

Elaborada por los fabricantes del Antiséptico Listerine, refleja los más recientes descubrimientos de la ciencia dental. Contiene ingredientes que limpian los dientes y pulen el esmalte rápida y eficazmente. Le encantará la deliciosa sensación de frescura y limpieza que deja en la boca.

Además, compare el precio de la Crema Dentífrica Listerine con el de cualquier otra pasta de igual calidad y se convencerá de que ofrece el máximo de valor por su módico precio.

Acostúmbrese a usar la Crema Dentífrica Listerine. Júzguela, no por su precio, sino por los resultados que da.

Los fabricantes de la Crema Dentífrica Listerine (y del Antiséptico Listerine) recomiendan los cepillos Prophy-lac-tic.

CREMA DENTIFRICA
LISTERINE

HABANERAS

EXITOS DE UNA CUBANA

LYDIA DE RIVERA

Nuevos triunfos.

Y nuevos lauros.

Obtenidos por Lydia de Rivera, la cubana que honra a Cuba en estos momentos obteniendo éxitos clamorosos en la **tourneé** que va desarrollándose hace un año por Centro y Sur-América.

Por cuantos paises ha pasado, la crítica y el público ha hecho de ella los mejores elogios.

Hablaré de sus conciertos en Lima.

Donde actuó más de dos meses.

Presentada al culto público de aquella ciudad por la Sociedad **Entre-Nons** que preside la distinguida señorita Belén de Osina, ofreció nuestra bella cantante once conciertos, cinco de los cuales fueron dedicados a la música moderna y contemporánea.

Dos de los conciertos fueron efectuados en dicha Sociedad, otros dos en la Sociedad Filarmónica y uno en la Academia Nacional de Música.

El éxito obtenido en estos recitales fué enorme, siendo ella la primera en dar a conocer en Lima, la música vocal de Milhand, Gaillard, Strawisky, Villa-Lobos....

Después de esos conciertos siguieron dos más en el Teatro Municipal, cantando contratada por el Country Club de Lima y por el Club Nacional.

Su despedida fué un recital.

En el Teatro Masano.

Este teatro es distinguidísimo, muy hermoso y está situado en el aristocrático **quartier** de Miraflores, habiéndole pedido, la sociedad limeña este recital que resultó un acontecimiento artístico y social.

En todas las actuaciones fué acompañada al piano, la señorita Rivera, por el Profesor Federico Gerdes, el admirado director de la Filarmónica de Lima, que es a su vez un notabilísimo pianista.

Grandes fiestas se organizaron.

En honor de la gentil cantante.

En la imposibilidad de reseñarlas todas, quiero señalar el té de numerosos invitados que ofreció la distinguida señora María Deschapelle de Zaldo a su ilustre compatriota.

Un homenaje de simpatía.

Organizado por el señor Sánchez Málaga.

Este señor es el Director de la Academia Nacional de Música y compositor notable, secundándolo en tan cariñoso acto, señoritas de la mejor sociedad, así como lo más destacado del mundo artístico y musical de Lima.

En el salón que se efectuó la humorística y divertida fiesta, levantaron un trono a Lydia y al fondo colocaron dos banderas, la peruana y la cubana.

Después de su triunfal actuación en el Perú, donde tuvo tan entusiasta acogida desde su llegada, salió Lydia llevando los mejores recuerdos de aquella culta sociedad, dejando afectos y verdaderos amigos.

Rumbo a Chile.

Para seguir luego a Buenos Aires.

SANTOS DEL DIA

Ondinas.

Un grupo que saludar.

Primeramente, una dama que brilla en el más alto rango social, Ondina de Armas, la bella y gentil esposa del joven Leslie Pantin.

Se verá muy felicitada con ocasión de sus días la señora Ondina Piñeiro interesante esposa del doctor Manuel Cores, alto funcionario de la Secretaría de Justicia.

Un grupo de señoras.

Jóvenes y bellas.

Ondina García de Navarro, Ondina Lecuona de Guerrero, Ondina de la Mar de Taybo, Ondina Dehogues de Morales, Ondina Pérez Lamar de Vieta y Ondina Valdés Miranda de Quintana.

Y una de las novias de mayo, la bellísima Ondina Pichardo, la señora de Diaz Bárcena.

Entre las señoritas, en término principal, la lindísima Ondina de Cárdenas.

Ondina Dubrocá

Ondina Torres.

Ondina Diaz Clark, que reside actualmente en el Canadá.

Ondina Vázquez y Prado, bella y muy graciosa señorita, que en breve contraerá matrimonio con el correcto joven Rogelio Salavarría y Aguiar.

Y por último, la encantadora Ondina Fernández Cabrera, hermana de Ana María, la bella señora de Rivero.

La relación de los Isidros queda reducida sencillamente a tres distinguidos caballeros.

Isidro Fernández Boada, Isidro Olivares y Rodríguez y el joven Isidro Saiz, oficial de la Armada Española.

Un día feliz.

¡Séalo para todos!

LAS PROXIMAS BODAS

En la Caridad.

Gran boda el miércoles.

Señalada está para dicho día la de la bella y muy graciosa señorita Graziella Menéndez Carballo y el señor Elio Díaz Vázquez, joven muy correcto y muy simpático.

Será por la noche.

A las nueve y media.

Los padres de la encantadora **fiancée**, los estimados esposos Arturo Menéndez Sosa y señora María Carballo de Menéndez, han sido designados padrinos.

Hecha está también la designación de los testigos.

Por parte de la novia suscribirán el acta matrimonial los señores Dionisio Velasco, Alfonso L. Fors y Reyes, doctor Vito M. Candia, Edelberto de la Portilla, doctor Francisco Chacón Carbonell y Ramírez Gómez.

Y por el novio, los señores José P. Iriarte, Santiago Menéndez Carballo, doctor Juan A. Mendoza, doctor Carlos Alvarez Recio, doctor Andrés M. Jova, doctor Arturo Menéndez Carballo y Armando García.

La boda civil será ante el Notario doctor Benardo Caramés.

En la ceremonia religiosa cantará el Ave María de Gounod la gentilísima señorita García Bango.

Serán testigos de este acto los señores doctor Carlos Revilla Jr., Luis Landa Romero, Tristán Carballo, doctor Victoriano Agostini, Oscar Horstmann, Victoriano de la Calle.

Boda elegante.

Que reseñaré.

CURSO DE VERANO

Curso especial de verano

Que dará comienzo mañana.

Lo ofrece en condiciones inmejorables nuestro gran pianista y admirado pedagogo Pepito Echániz en su estudio de la calle B número 141 altos.

Este curso de técnica e interpretación que durará tres meses, está llamado a obtener éxito espléndido ya que son numerosas las inscripciones efectuadas hasta hoy. Prueba indudable del interés que ha despertado entre los amantes al estudio del piano.

Los alumnos de Echániz tendrán asimismo la ventaja de ser escuchados en recital, que les será preparado debidamente por su profesor, quien tantos triunfos ha cosechado personalmente en las salas de conciertos.

Cualquier informe puede obtenerse aún, llamando al F-1175. Echániz atiende personalmente toda solicitud igual que presta su mayor atención e interés a cada alumno.

Es una oportunidad.

Muy ventajosa.

CAPITULO DE VIAJEROS

Distinguidos viajeros.

Con rumbo a Nueva York

Viajan en el vapor **Santa Clara** salido para la gran city Mrs R Henry Norweb, esposa del Primer Secretario de la Legación de los Estados Unidos en Santiago de Chile.

Mr. John Tilley, prominente comerciante inglés establecido en Buenos Aires.

Mr. John Day Jr. y Mr. Fred W. Lange, Vicepresidente de la Paramount Pictures Corp. en la República Argentina.

El Ministro de España en el Perú, Excmo, señor Joaquín Carrillo de Albornoz.

Y Mr. Henry Aschcurwis, agente de la Grace Line en Europa, y su esposa, entre otros distinguidos pasajeros.

Feliz viaje!

Ya llegó el Verano!

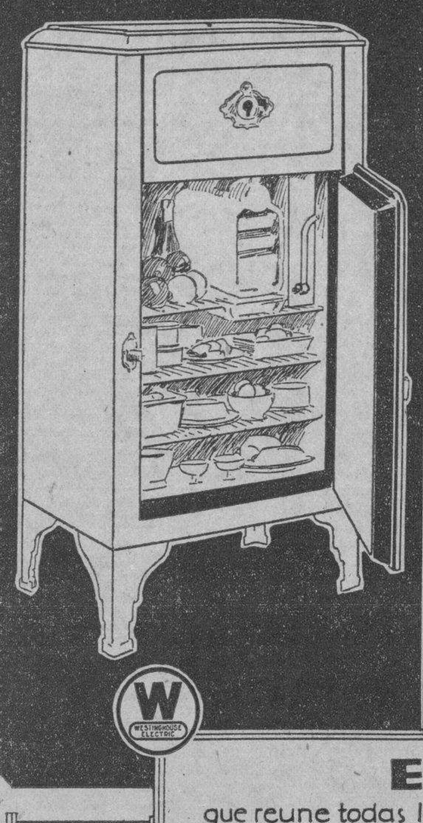

PROTEJASE con un
REFRIGERADOR WESTINGHOUSE
DUPLO AUTOMATICO

EL UNICO
que reune todas las cualidades de un refrigerador moderno, más el valor extraordinario de ser DOBLEMENTE AUTOMATICO.

Calidad en su nombre ..... Y ..... Calidad en su construcción.
Económico en su compra ..... Económico en su funcionamiento.
Frio seco contra bactérias ..... Frio intenso para la congelación.
Ajustado por la fábrica ..... Controlado por el consumidor.
Facil de comprar ..... Mas fácil de mantener.
Servicio excelente ..... Garantía incondicional.

El Refrigerador que revolucionó el mercado de Estados Unidos Y que revolucionará el mercado de Cuba.

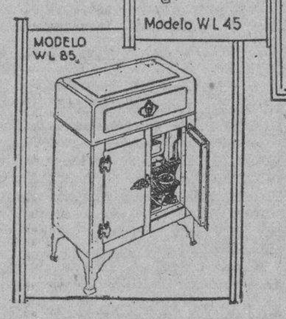

TENEMOS EL MODELO QUE USTED NECESITA

Compañía Westinghouse Electric de Cuba
SALON DE EXHIBICION: San Rafael e Industria - Tel. M-8884 - Habana
A. Saco Baja 11 - Santiago de Cuba.

DE LA POLICIA JUDICIAL

En la Policía Judicial compareció Manuel Somoza Iglesias, gerente de la razón social de Vizoso y Somoza, vecino de Ayesterán y Piñeiro, denunciando que le vendieron mercancías por valor de 180 pesos a la sociedad Medio y Pérez, establecida en el giro de muebles en la calle de San Rafael número 131, que como no le abonaran dicha cuenta, establecieron un juicio en el cual dicha sociedad fué decretada en rebeldía en motivo del fallecimiento de Medio y el otro socio el Pérez, puesto de acuerdo con Bernardino Mosquera y Pablo Albo, han sustraído toda la mercancía de dicho comercio con el propósito de perjudicar a sus numerosos acreedores. Agregó que el citado Pérez trata de embarcarse para España.

VIGILANTE DE O. PUBLICAS ACUSADO DE AMENAZAS

Fredesvinda García Lot, vecina de San Nicolás 300, en la que figura como encargada que fué nombrada por el propietario de la misma José López, actualmente en España, se le presentó el vigilante de Obras Públicas marcado con el número 73, exigiéndole que le mostrara los libros y recibos de la citada casa y como no lo complaciera entonces la insultó y vejó, dando cuenta con tal motivo de lo ocurrido en la Sexta Estación y al encontrarse frente a la casa de la señorita Manuela Fernández, vecina de Valle 5, a la que visitó para imponerla de lo ocurrido la amenazó con matarla de un balazo, si no retiraba la denuncia. El vigilante ante los gritos de la denunciante se dió a la fuga en un automóvil.

GARAGISTA ACUSADO DE UN DELITO DE ESTAFA

En la Policía Judicial denunció Geo A. Curry, del comercio y vecino de San Lázaro 170, que le vendió mercancías por valor de 448 pesos a Alfredo Minguez, dueño del garage situado en Subirana 56, cuyo individuo se niega a abonarle la suma de 100 pesos, resto de dicha cuenta y teniendo noticias de que trata de embarcarse para España, determinó dar cuenta a la policía.

ANUNCIESE EN EL Diario de la Marina

LA PESTE BUBÓNICA LA PROPAGAN LAS PULGAS

La peste bubónica, una de las enfermedades más temibles para el género humano, se propaga muy extensamente por las pulgas. Protéjase Ud. contra estas peligrosas visitantes a cuyo paso se cierne la muerte. Pulverice Flit.

Flit pulverizado mata moscas, mosquitos, pulgas, hormigas, polillas, chinches, cucarachas y sus huevos. Es mortífero para los insectos pero inofensivo para las personas. Fácil de usar. No mancha. No confunda al Flit con otros insecticidas.

Busque al soldadito en la lata amarilla con la faja negra

Pulverice FLIT

MARCA REGISTRADA

Para protección de Ud., el Flit se vende solamente en latas selladas.

La última palabra en cuestión de CAFE
"EL BOMBERO" Galiano 120 A - 4076
ESTUCHES FINOS DE BOMBONES

DE TEMPORADA

Empieza el verano.

Y empieza el éxodo de la sociedad...

Nuestras familias buscan el fresco de las playas y balnearios donde pasar los fuertes meses del calor.

Ningún lugar más atractivo y que reúna las condiciones más ventajosas para los que van de temporada que San Miguel de los Baños.

Allí el que va delicado encuentra la salud al lado del bienestar y el confort.

El Gran Hotel del Balneario, con su espléndida instalación y su famoso restaurant, ha visto desfilar a las más distinguidas familias de nuestra sociedad

En San Miguel están de temporada en estos momentos las familias de Gelats, Ruz, Margarita del Monte viuda de Sánchez Barruecos, Lliteras, Fraga, Ortiz Cano, Granda, Obregón, Milián viuda de Ernesto Castro, Argüelles, Gou, Pasalodos, Montalvo, Goenaga y Behen.

En el Gran Hotel las del doctor Caballero, de Bertrán, de Lisandro Pérez, de Leal, de Jordi, de Leopoldo Díaz, de Villamil y la señorita Merceditas Fernández Arias.

La familia de Ladislao Menéndez, de Castaño, de José Maceda, de Coya, de Portuondo, de Rocha, de Zorrilla y del doctor Repilado.

Las aguas son espléndidas.

Las mejores de Cuba.

Para dar una idea del valor curativo de estas aguas y de este Balneario, del cual podemos enorgullecernos, la ofrece el hecho de que a él acuden médicos famosos para curar sus males.

Ultimamente fueron los doctores Jesús Buch, Manuel Fernández Muñiz, Florencio Hernández, Arturo G. Casariego, Enrique Madan, Antonio Jarquín y la doctora Lilia Escanaverino.

Es el mejor sitio de temporada.

Con la ventaja de estar cerca de la Habana.

ORQUESTA SINFONICA

Concierto de abono.

En el Auditorium.

Lo ofrece hoy domingo, a las diez de la mañana, la Orquesta Sinfónica de la Habana, el gran conjunto que dirige el maestro Gonzalo Roig.

Un concierto para sus asociados.

Al que tienen derecho también, como es sabido, los socios de Pro-Arte Musical.

Exquisito el programa.

Helo aquí:

1. Segunda Sinfonía Op. 36 Beethoven
   I—Adagio molto-Allegro con brío.
   II—Larghetto.
   III—Allegro: Scherzo.
   IV—Allegro Molto.

Intermedio

2. (a) Vals triste Op. 44 Sibelius.
   (b) Adagietto (De la 1ra. Suite de Orquesta L'Arlesienne) Bizet.
3. Adagio Patético Op. 128. Godard-Jungnickel.
4. Marcha Eslava Op 31. Tschaikowswy.

MIRAMAR YACHT CLUB

De fiesta hoy.

El Miramar Yacht Club.

Se inaugura en este día la temporada de verano en aquella elegante sociedad.

Se servirá un gran almuerzo al que seguirá el baile hasta las siete de la tarde.

Tocará la Orquesta de los Hermanos Castro alternando con un conocido sexteto.

El caballeroso Presidente del Comité de la Casa, señor Raúl Perera, me comunica que esta fiesta será exclusivamente para los asociados y sus familiares que según el Reglamento tienen derecho a disfrutar del Club.

Este es el acuerdo.

Que se cumplirá con toda rigurosidad.

(Continúa en la Página SIETE) ..

MEDICATED AQUARIUM HI-BALL

ANTISEPTICO PARA PECES TROPICALES Y JAPONESES. DE ABSOLUTA NECESIDAD EN TODO AQUARIO O REDOMA

Neutraliza los ácidos y las impurezas

Precios: 15 Centavos la Pastilla

Representantes en Cuba: AQUARIUM

HERMANAS MASNATA

Vea nuestra exhibición de peces de agua salada.

ABIERTO todos los días hasta las 7 p. m. y los miércoles por la noche

LINEA 106 entre 4 y 6, VEDADO - Teléfono F-6796

EN RECUERDO DE LA CATASTROFE DEL 17 DE MAYO

El cuerpo de bomberos rendirá homenaje a sus compañeros que cayeron en la trágica explosión

Por el alcalde se ha dictado un decreto disponiendo el ceremonial que deba de efectuarse por el Cuerpo de Bomberos para celebrar la solemnidad del 17 de mayo, aniversario de la catástrofe del 1890 en la ferretería de Mercaderes e Inquisidor.

Por la Jefatura de Bomberos se ha dictado una orden disponiendo que una compañía preste servicios en el ceremonial. En la marcha hasta la casa de Mercaderes e Inquisidor, irán también los representantes de la Federación de Bomberos. En ese lugar se colocará una guirnalda de flores alrededor de la tarja donde constan los nombres de las víctimas de esa catástrofe. Después se montará guardia de honor hasta la puerta del Sol, junto al monumento que guarda los restos de esas víctimas.

"HOY MIS ORGANOS ESTAN DE NUEVO SANOS Y FUERTES"

«Durante muchos años padecí de debilidad de mis órganos», escribe el señor Vicente Suárez, de Buffalo, N. Y. «Tenía un mal estómago, riñones débiles y siempre estaba nervioso y con dolor de cabeza. Nunca podía dormir bien. Tomé toda clase de medicinas, pero ninguna me produjo alivio. Por fin conseguí un frasco de Nuga-Tone y en menos de una semana empecé a sentirme mejor. Hoy mis órganos están de nuevo fuertes y sanos. Nuga-Tone es una medicina maravillosa para las personas débiles y achacosas».

Existen millones de personas en todas partes del mundo cuya salud ha sido restaurada por el Nuga-Tone, y si usted no disfruta actualmente de la mejor salud, o si se siente prematuramente envejecido, no vacile en tomar Nuga-Tone. Lo venden en todas las boticas. De no encontrarlo pida al boticario lo ordene para usted. Esté seguro de que le den Nuga-Tone. Los subsittutos no valen nada.

SINTONICE LA ESTACION CMW
El DIARIO Hablado
Se trasmite todos los días
A las 7.30 a. m., 1 p. m. y 6 p. m.

Señora:

Un cutis fino sedoso aterciopelado, no puede usar cualquier polvo. ISAFLOR es el polvo de arroz fabricado especialmente para el clima de Cuba. Se adhiere con facilidad, elimina la grasa y es una suave y constante caricia del rostro femenino.

DE VENTA EN TODAS PARTES

M.E.C.D. 2016

ESCENARIO Y PANTALLA

MARTI: «ALMA Y CARNE»

NO puede negarse que la obra del señor Víctor Reyes «Alma y Carne», estrenada el viernes en el teatro «Martí», es un receptáculo de buenos propósitos. Sálvele, al menos, al joven comediógrafo su buena intención.

En «Alma y carne» el título ya lo dice todo. Es el eterno conflicto entre la materia perezosa y e lespíritu pronto. Carlos Duval el protagonista de la obra es un buen marido burgués que porque toca el piano y compone melosas cancioncillas se proclama bohemio en un mal cuarto de hora y no halla mejor manera de rebelarse contra el pacífico «status» matrimonial que adjudicarse una amante guapa y sin escrúpulos. Sobreviene el derrumbe conyugal El infeliz de Carlos Duval—que no tiene nada de Armando—sin valor para afrontar las consecuencias de su devaneo se precipita en lo que el autor llama «el abismo» pero que en realidad es un lago de ron. Sin embargo como se trata en el fondo de una bonísima persona la esposa después de haber abandonado el hogar con la hija de ambos regresa a él cuando ya el marido está bien castigado y contrito. Esto es lo que el autor llama de un modo apoteósico la «Virtud triunfadora» que sirve de título al último cuadro.

Como se ve; no cabe mayor simplicidad. Las mujeres, no obstante, agradecen la obra en lo que tiene de epítome de moral para uso de maridos vacilantes.

El joven compositor Rodrigo Pratts ha animado la acción, lenta y sin complicaciones, con dos números, que el público aplaude largamente; el de «Las muchachas del amor», típico pasaje de revista, y el del quinto cuadro, de carácter popular, que culmina en una rumba bailada por Lola Berrio, Alberto Garrido y Federico Piñeiro

Los intérpretes—hay que reconocerlo—hacen cuanto pueden por imprimir movimiento a la acción e interés al diálogo, muy particularmente Julita Muñoz, Elisa Altamirano, Juanita Zozaya, Mariana Fort, Arnaldo Sevilla, Julio Gallo y los ya citados Garrido y Piñeiro.

La obra, empero, fué aplaudida y llamado el autor varias veces a escena.

MARIA FANTOLI Y EDUARDO ALONSO

MARIA Fantoli, la excelente cantante, y Eduardo Alonso, buen camarada en el periodismo, embarcaron ayer rumbo a España.

Va María Fantoli invitada por el maestro Lecuona para actuar en la República Española. Como se sabe el popular autor de «María La O» después de haber asistido al estreno en Madrid de una obra suya, cuya música escribió en colaboración con el maestro Luna, tenía el propósito de organizar una jira por las ciudades y pueblos españoles para difusión de nuestra música. Este viaje de María Fantoli demuestra que se llevará a vías de hecho. La presencia de Eduardo Alonso será muy útil a este fin, pues es bien conocida su experiencia en asuntos teatrales

Buen viaje, amigos.

Francisco ICHASO.

NOTAS

PULIDO Y GIL EN «PAYRET»

Con las funciones diurnas y nocturnas de hoy en «Payret» se despide de nuestro público el notable barítono español Juan Pulido, maestro de la canción. Un artista cubano de valor positivo, el ilusionista Gil, cooperará al éxito de estas funciones presentando los números más originales y sugestivos de su repertorio.

A la 1 y 30 dará comienzo la matinée, que durará hasta las 5. Se exhibirán «Luces de la ciudad», por Charlie Chaplin y «El Jardín maldito», por Ronald Colman, amén de una buena colección de cartones, comedias y revistas. Pulido cantará bellos números españoles, cubanos, mexicanos, argentinos y entre ellos los tangos «Tomo y obligo» y «El rosal florido», de la película «Las Luces de Buenos Aires». Gil presentará además su magnífico espectáculo.

Precios para la matinée: niños $0.20, mayores $0.40.

A las 5 y 30 y 9 y 30 se repetirá el mismo programa, al precio de $0.40 la luneta.

BUEN PROGRAMA EN «CAMPOAMOR»

Gran matinée la de hoy en «Campoamor». Se exhibirá un Noticiario, la graciosa comedia «Su alteza la Princesa», un cartón animado por el Ratón Miquito, la Curiosidad 222, «Una verdadera mujer», por Loretta Young y James Cagney y «Abismos de Pasión», película de amor y de aventuras, de trama interesante de fino humorismo e intensa dramaticidad, interpretada por Jean Harlow, la «rubia de platino», Mae Clarke, Marie Prevost, Natalie Moorhead y Walter Buron.

En los turnos de 5 y 30 y 9 y 30 «Abismos de pasión», la película equilibrada e ideal para personas de gusto.

Mañana EL MANISERO la comedia musical saturada de las armonías típicas de nuestra patria y de la espléndida interpretación que de ellas hace el mejor barítono del mundo LAWRENCE TIBBET. Lupe Vélez, baila un son y además Jimmy Durante y Ernest Torrence, con la Orquesta Hermanos Palau, dirigida por Lecuona, completan el éxito de esta cinta. En los turnos de 3 y media, 5 y media y 9 y media, y sin alteración de precios, se presentará un original prólogo donde aparecen los Hermanos Palau, con su famosa orquesta, el Trío Matamoros, con nuevas canciones y «Agustín y Celinda» campeones de rumba.

«JURABAN OLVIDARLA» Y UN GRAN «SHOW» EN EL ENCANTO

Una gran matinée a la 1 y 30 y funciones a las 5 y 30 y 9 y 30 anuncia para hoy el «Encanto». No hay ni que decir que en la matinée se cerrará la taquilla. Es lo que ocurre todos los domingos. Bien es verdad que el programa lo amerita, pues además de las cintas cómicas y películas de acción que la empresa marca para estas funciones, donde el elemento infantil está en mayoría, se exhibirá la bella superproducción «Juraban olvidarla», cuyos principales intérpretes son la encantadora Lily Damita, el gran actor Adolphe Menjou, Eric Von Strohein y Laurence Olivier, y se presentará el espléndido «show» que integran la magnífica Orquesta Ensueño, formada por un grupo de bellas y jóvenes señoritas, bajo la dirección inteligente de Guillermina Foyo, y la gran arpista Margarita Montero, que en una bella melodía sobre el tema de «El botero del Volga» y en otros números, realiza una labor espléndida.

En los turnos de 5 y 30 y 9 y 30 «Juraban olvidarla» y el gran «show» mencionado.

El martes «Una hora contigo», la película que todos esperan, por Maurice Chevalier y Jeanette McDonald.

UNA OBRA CUBANA POR RADIO

Esta tarde a la una se trasmitirá por radio, bajo la inteligente dirección de José Cid, joven comediógrafo cubano, autor de «Altares de Sacrificio», la comedia en tres actos de León Ichaso y Julián Sanz «Rosalba».

La obra será hablada por un grupo de distinguidos «amateurs»: las señoritas María Josefa Caula, Carmen Mantilla, Conchita López, Hidelisa Pérez, Luisa Zepol y Marina Crespo y los señores José Cid, Who, Justo Méndez y José Insúa.

La trasmisión será precedido de breves palabras por el Lcdo. León Ichaso, en torno a la labor de difusión cultural que viene realizando el señor Cid.

Habrá además números musicales por las señoritas Rosa Dihigo y Hortensia Moeller.

UN GRAN DEBUT EN EL «NACIONAL»

El «Nacional» prestigia hoy su programa con un gran debut: el del conjunto musical Pepper Jazz, que dirige el notable saxofonistas Mercerón y del cual forma parte Amalia Martos, formidable intérprete de nuestra música.

El conjunto Pepper Jazz ha obtenido gran éxito en todas las ciudades donde ha actuado. Es un feliz intérprete de la música cubana y norteamericana. Cultiva con igual éxito todas las modalidades del «jazz».

El conjunto Pepper Jazz actuará en la matinée y en los turnos de 5 y 30 y 9 y 30, exhibiéndose además las bellas películas «Honrarás a tu madre»», por James Dun y «Malvada» por Elisa Landi y actuando la simpática Mercy Mezquida y el Trío Matamoros.

Para el miércoles está dispuesto el pre-estreno de una película llamada a ser uno de los grandes éxitos cinematográficos del año. Nos referimos a «Deliciosa», interpretada por Janet Gaynor y Charles Farrell, la más tierna y popular pareja de la pantalla.

TARDE Y NOCHE EN «MARTI»

Una buena matinée, que seguramente se verá muy concurrida, anuncia «Martí» para hoy. Se pondrá en escena la comedia lírica, en un acto, dividido en seis cuadros, libro de Víctor Reyes, música del maestro Rodrigo Pratts «Alma y carne».

Seguirá a esta obra una sesión de Mosaicos Martí, por Julita y Pilar Muñoz, Juanita Zozaya, Coro de segundas tiples, Garrido, Piñero Parapar y Vila.

Por la noche, a las 8 y 45 «Locuras», la linda revista de María Teresa de la Cruz Muñoz, son música de Jaime y Rodrigo Pratts.

A las 10 y 30 «Alma y Carne».

El martes 17, a petición, «Cecilia Valdés».

El jueves 19, estreno del sainete en un acto, dividido en cinco cuadros «Todo un hombre», libro de Agustín Rodríguez, música del maestro I. Laguna.

Precios, los de costumbre: $0.30 la luneta, $0.20 la butaca y $0.10 la tertulia.

BUEN PROGRAMA EN EL «NEPTUNO»

Un buen programa, a base de películas de primera calidad, más la actuación de Rita Montaner, que está dando lo mejor de su arte, anuncia para hoy el teatro «Neptuno».

Tanto en la matinée, que comenzará a la una y media, como en los turnos de 5 y media y 9 y media, se exhibirán comedias, revistas «Modelo de esposo», por Charles Murray. «Caballero en Compañía», interesante superproducción con William Powell y Kay Francisco y «El hombre y el monstruo» o «Dr. Jekyl y Mr. Hyde», la sensacional e impresionante película que interpretan Fredrick March, Miriam Hopkins y Rose Hobart.

Rita Montaner cantará nuevas canciones de su repertorio. La gran artista ha reservado para el dilecto «Neptuno» sus más sugestivas creaciones y es que ningún público ha sabido acoger tan calurosamente su arte como el asiduo a dicho coliseo.

Rigen los precios de costumbre.

TEATRO NACIONAL
MIERCOLES 18 · PRE ESTRENO
La gran producción
DELICIOSA
CON JANET GAYNOR Y CHARLES FARRELL
FOX

MUSICA Y MUSICOS

Bienvenida.

Muy cordial y cariñosa la ofrecemos a Merceditas Soler y Lezama quien regresa de Nueva York en las primeras horas de la mañana de hoy

Vuelve Merceditas a la Habana después de disfrutar de la beca de piano ofrecida en el Conservatorio Internacional que con tanto acierto dirige entre nosotros la señora María Jones de Castro.

La estancia de Merceditas Soler en Nueva York ha sido harto fructífera. Sus adelantos son notables y no sólo ha aprovechado sus estudios sino que ha participado en recitales y en audiciones de radio que se han escuchado admirablemente desde aquí.

Nosotros que tuvimos oportunidad de oírla en una audición del Parnas sus Club en Noviembre pasado, sabemos bien del adelanto y del entusiasmo puestos por esta joven pianista, durante su estancia en los Estados Unidos, en su estudios.

Sea bienvenida así como su hermana Nenita, que ha sido fiel compañera durante su permanencia en Nueva York.

—•—

Hoy a las diez de la mañana ofrece su concierto reglamentario en el Auditorium la Orquesta Sinfónica de la Habana, bajo la dirección del Maestro Gonzalo Roig con un programa en el que figuran la segunda Sinfonía de Beethoven y el Vals Triste de Sibelius.

—

Los niños de la Sociedad Infantil de Bellas Artes tienen hoy a las 9 y media su primera sesión del mes en el Teatro Riviera.

El programa lleno de alicientes está bajo la dirección de Modestín Morales colaborando en él como pianista acompañante Vicentico Lanz.

Comenzará puntualmente. Los que no son socios pueden obtener invitaciones a 50 centavos en taquilla.

—

A las 9 y media también celebra el Maestro Fernando Carnicer un concierto en los salones del Centro Gallego con motivo de la entrega de la Medalla de Oro a la alumna Mirta de Juan y con el interesante programa que publicamos ayer.

—

Para el próximo jueves 26 se anuncia por el Conservatorio Nacional que dirige el bien querido maestro Huberto de Blanck un Concurso de Piano en el que se discutirán las Medallas de Bronce, Plata y Oro con arreglo a diversas obras. Son varios los alumnos concurrentes. Mañana daremos a conocer el programa en su integridad.

También se anuncia un recital de piano por la alumna graduada Gloria Casanova que se efectuará en el mes de junio.

—

Pepito Echániz comenzará su Curso de Verano sobre Técnica e Interpretación mañana lunes 16 en su studio de la calle B número 141. Este curso ha despertado verdadero interés y son muchas las inscripciones realizadas.

Para el mes de junio el joven pedagogo presentará a su aventajada discípula Esperancita Hill en un recital de piano.

Cualquier informe que se desee, Echániz, lo ofrece si se le llama al F-1175.

N B.

¡Anunciante!
4 RAZONES
DE LA EFECTIVIDAD DE SUS PROPAGANDAS EN
Orbe
1.ª SU ACTUALIDAD SALE LOS MARTES
2.ª SU IMPRESION EN ROTOGRABADO (UNICA EN CUBA)
3.ª SU CIRCULACION LA MAS POSITIVA
4.ª SU COSTO CINCO CENTAVOS

NUCLEARSITOL ROBIN
(NUCLEATOL METILARSINADO)
ANTITUBERCULOSO
PODEROSO RECONSTITUYENTE
Medicación Nucleotofosfatada Arsenical
(NUCLEOFOSFATOS de CAL y de SOSA METILARSINADOS)
COMPRIMIDOS
DOSIS: 2 á 3 comprimidos dos veces por día, á las dos principales comidas, lo que hace 0.04 á 0.06 centigramos de metilarsinato sódico por día.
INYECTABLE
DOSIS: 1 á 2 inyecciones según los casos cada 24 horas
TUBERCULOSIS
FIEBRES PALUDOSAS
CAQUEXIA DE LOS PAISES CALIDOS, LINFATISMO
ESCRÓFULAS, ETC.
Venta al por Mayor: 13, Rue de Poissy, PARIS

GACETILLAS

NEPTUNO.—El Hombre y el Monstruo y Rita Montaner

A las 10.30 a. m. en Neptuno se exhibe EL HOMBRE Y EL MONSTRUO y una comedia por «El Gato Loco». 20 cts.

Matinée monstruo de 1 a 5 p. m. con el siguiente programa extraordinario: UN CABALLERO DE COMPAÑIA película Paramount por Kay Francis y William Powell EL HOMBRE Y EL MONSTRUO, basada en la obra «Dr. Jeckil and Mr. Hayde» por Frederic March y Mirian Hopkins, la comedia «Modelo de esposo», por Charles Murray y George Sidney, «Canción de cuna», comedia Paramount y el Gato Loco en «Lios a Granel», actuando RITA MONTANER con su inimitable creación del MANISERO al final de la matinée. 30 cts. mayores y niños 20.

En la tanda de 5.15 p. m. EL HOMBRE Y EL MONSTRUO, la comedia «Modelo de esposos» y revista 30 cts.. El público de esta tanda puede antes de las cuatro para que puedan oír a RITA que actúa a las 5.15 en punto.

Por la noche a las 8 p. m. la comedia MODELO DE ESPOSOS a las 8.30. CABALLERO EN COMPAÑIA, y a las 9.45 EL HOMBRE Y EL MONSTRUO y actuación de RITA MONTANER con nuevas canciones **Toda la función 30 cts.**

A partir de MAÑANA LUNES LAS FUNCIONES SERAN CONTINUAS DESDE LAS 2 HASTA LAS 11.30 p. m. permaneciendo abierto el teatro en las horas de 7 a ocho p. m.

El acontecimiento de hoy en el Auditorium

De tal puede calificarse el estreno de «Pimienta», adaptación en tres actos divididos en cinco cuadros de la célebre novela de Cirilo Villaverde «Cecilia Valdés», que se llevará a efecto hoy a las 4.30 p. m. en el elegante coliseo del Vedado. Todo se ha reunido para hacer de esta función una verdadera fiesta de arte; pulcra y fiel adaptación de los señores Paso y Roselló, propiedad en el decorado y sastrería, ajustados en un todo a la época, y esmerada interpretación por las huestes artísticas que, bajo la dirección de Guillermo de Mancha, han estudiado la obra con verdadero amor. La demanda de localidades es tal que puede augurarse un verdadero lleno.

RIVIERA.—Mamá.—Hablada en español

En las tandas de 5.15 8.15 y 9.45 se estrena la grandiosa producción Fox toda hablada en español por Catalina Bárcena que se titula «Mamá» una revista y una variedad.

En la matinée de la 1.30 se exhibe «Mamá» «La Ultima Emboscada» por Tom Keene «El Terror de las Selvas» una revista y una comedia.

Mañana lunes «Un Verdadera Mujer» por Loretta Young.

El martes y miércoles «Lejos de Broadway» por John ilbert.

El 19 «Sálvalo Bombero» por Joe E. Brown.

VERDUN.—Esta Edad Moderna y Prestigio

Un positivo éxito ha alcanzado las exhibiciones de las películas que se exhibieron ayer y que nuevamente volverán a la pantalla del simpático coliseo VERDUN, lugar de cita de las familias por su extremado orden y moralidad.

Estas películas son ESTA EDAD MODERNA por Joan Crafford, Neil Hamilton, Paulino Frederick y la film PRESTIGIO, por Adolfo Menjou, y Ann Hardin, así como también se exhibirán comedias como AL FIN CAMPEON y cartones, revista METROTONE y BUFFALO BILL, Episodio 8.

Los precios son a base de matinée NIÑOS DIEZ centavos y los mayores VEINTE y por la noche damas y niños VEINTE y los caballeros TREINTA.

A las 5.15 por DIEZ centavos todos se puede ver la filma ESTA EDAD MODERNA.

Mañana: ESTA EDAD MODERNA y LA TIERRA DE TODOS, de Greta Garbo y Antonio Moreno.

RIALTO.—Lionel Barrymore con Virginia Fábregas

El éxito esperado para Rialto, se anticipó a todas las previsiones. El público acude de manera inusitada y los llenos se suceden aunque todavía el momento de las grandes producciones no se ha regularizado. El programa de hoy, que es notable, obrará el milagro de llevar en todos los turnos, porque no puede ser más atractivo.

Manos Culpables, superproducción dialogada con títulos superpuestos, filmada por Lionel Barrymore y Kay Francis; La Fruta Amarga hablada en español con Virginia Fábregas y Juan de Landa, Haciendo de las Suyas comedia dialogada en tres partes y «Locuras de Artistas» cartón sonoro. Este programa se repite completo en cada turno, y estos empiezan los días festivos a la una y media, a las cinco y cuarto y a las 9.

Precios para hoy, 20 centavos luneta y preferencia hasta las 7.30 y 30 los mayores y 20 los niños después de esa hora.

REGINA.—Manos culpables y Fruto Amargo

Uno de los programas más interesantes que ofrecen hoy los teatros del Parque lo tiene sin disputa el Teatro «Regina».

Noticiero sonoro Fox. Este Oeste o el otro comedia dialogada; A la luz de la Luna, cartón sonoro, Manos Culpables drama intenso, con Lionel Barrymore y La Fruta Amarga totalmente hablada en español, con Virginia Fábregas y Juan de Landa.

Precios 20 centavos todos hasta las 7.30 y 30 los mayores y 20 los niños después de esa hora, tertulia 10 centavos.

Los turnos a la una, a las cinco y a las nueve.

Mañana estreno de Un Caballero de Compañía con William Pewell y Tabú sorprendente película con reparto especial.

PRADO.—La mejor matinee hoy domingo

Sin duda alguna por el programa que tenemos a la vista podemos afirmar que la función que ha combinado para hoy la nueva empresa del teatro Prado es inmejorable, sobresaliendo la matinée, que comienza a la una del día y termina a las cinco, por el solo precio de 20 centados todo el mundo, comenzando con una curiosidad Columbia explicada en español, que es algo muy instructivo, una variedad sonora, el episodio seis de la serie «El terror de la selva», la sensacional película de Lupe Vélez HOMBRES EN MI VIDA, hablada en español, presentación de la Compañía de Comedias que con tanto éxito viene actuando en este teatro con la obra cómica «Su primer hijito» y finalizando la matinée con la producción «El alma en un beso», una película por Lupita Tovar de extraordinario argumento de aventuras, policíaco y de acción. Son cuatro horas de espectáculo por sólo veinte centavos donde puede pasarse mejor la tarde que en el Teatro Prado hoy domingo en el turno de 5.30 «Hombres en mi vida», episodio, curiosidad y variedad sonora y desde las siete y media a las 11.30 se repite todo el programa de la matinée por 20 cts. Mañana la obra cómica «El retrato de mi mujer» por la compañía «Hombres en mi vida» y «La ley de la frontera».

TRIANON.—Labios sellados y Mía por que sí

En la matinée de una y media se proyectarán las producciones revista sonora, una cinta de los muñequitos, Clive Brook en LABIOS SELLADOS, episodio 8 de La Isla del Peligro y Mía por que sí, por Gary Cooper y Carole Lombard.

Mayores y niños: 20 centavos.

En las tandas de 5.15 y 9.45: Clive Brook en la valiosa creación de la Paramount LABIOS SELLADOS.

En la tanda de 8.15: Mía por que sí, por Gary Cooper y Carole Lombard.

Mañana, en la matinée de las dos: Prestigio, por Adolfo Menjou y El precio de una traición, por Helen Twelwetrees.

Para el jueves próximo se anuncia una exhibición de la tan solicitada película de Greta Garbo, Nils Asther y Lewis Stone. ORQUIDEAS SIVESTRES, que tanto tiempo hace no se ven en la Habana.

ANUNCIESE EN EL Diario de la Marina

HOY 1 A 5 MAYORES 40 — FAUSTO — HOY 1 A 5 NIÑOS 20
GRANDIOSA MATINEE
REVISTA PATHE CARTON COMEDIAS
Exito clamoroso de
EL HONORABLE WONG
con EDWARD G. ROBINSON y LORETTA YOUNG
Episodio 8 de la Serie
EL TERROR DE LA SELVA
ACCION Y ROMANCE
MIA PORQUE SI
con GARY COOPER
5½ 7½ 9½
EL HONORABLE WONG
La creación espectacular de
EDWARD G. ROBISON Y LORETTA YOUNG
MAÑANA DOS ESTRENOS
La chispeante comedia
SALVALA BOMBERO
con JOE BROWN
Producción FIRST NATIONAL
RADIO PICTURES presenta a
BETTY COMPSON
LA DAMA SE NIEGA

CARTEL DEL DIA

POR LOS TEATROS

NACIONAL.— Matinée, tanda y noche: comedia; Honrarás a tu madre; Malvada y variedades por Pepper Jazz, orquesta Mercerón y Amalia Martos.

PRINCIPAL.— No hay función.

PAYRET.— Matinée, tanda y noche: comedia: Luces de la ciudad; El jardín maldito y presentación de Juan Pulido y el mago ilusionista Gil.

MARTI.— Matinée: Alma y carne y números de variedad. A las 8.45: Locuras. A las 10.30: Alma y carne.

ALHAMBRA.— Matinée: el terremoto de Oriente y Good night. A las 8.15: Lágrimas rojas y Good night. A las 11: Mercado de placeres.

POR LOS CINES

CAMPOAMOR.— A todas horas: comedia y Abismos de pasión. En la matinée: comedias, revistas, variedad; Una verdadera mujer y Abismos de pasión.

ENCANTO.— A todas horas: comedias; Juraban olvidarla y la orquesta Ensueño.

FAUSTO.—A todas horas revista, comedia; El honorable Wong por Edward G. Robinson.

RIALTO.— A todas horas: Haciendo de las suyas; La fruta amarga y Manos culpables.

PRADO. — Comedias; revistas; Hombres en mi vida (en español).

NEPTUNO.— A todas horas revista; comedias; El hombre y el monstruo; Un caballero en compañía; y presentación de Rita Montaner.

REGINA.— Comedias; Haciendo de las suyas; La fruta amarga y Manos culpables.

TRIANON.— No hemos recibido programas.

RIVIERA.— A todas horas: Mamá; La última emboscada y comedias.

GLORIA.— Tarde y noche, episodio de «Luchando con Buffalo Bill», «El Salto Decisivo», «Honrarás a tu Madre» y comedias.

VIVES.— Revista; comedia; Desilusión.

Wilson: Revista; comedias; Salto decisivo y Honrarás a tu madre.

IMPERIO.— Comedia; Humo de pólvora y Mi pecado.

INGLATERRA.— Comedias; revistas; variedad y Honrarás a tu madre.

VERDUN.— Comedia; episodio; Prestigio y Esta edad moderna.

LIRA.— Comedias; Camarote de lujo y Carne de fuego.

LARA.— Comedias; Los perseguidores y Frankenstein.

MODERNO.— Comedia; revista; Malvada y Mamá.

UNIVERSAL.— Comedias; Soñadores de la gloria y El palmista.

ACTUALIDADES. — Comedias; Camarote de lujo y Un yanki en la Corte del Rey Arturo.

LINDBERGH.— Revista; comedias; El Cisco Kid y Virgencita.

SALON ROJO.— Comedias; Desilusión y El corsario.

CUBA.— Revista; comedias; Mamá y Malvada.

VIOLETA.— Comedias; episodios; variedad; Esta edad moderna y Al despertar.

INGLATERRA —Honrarás a tu madre

Gran temporada de verano a base de función corrida y precios populares, rigiendo para hoy los de 10 centavos niños y 20 cts. mayores, de 1.30 a 6 p. m. y de 6 a 11.30 p. m.

El programa combinado es de lo más atrayente, comenzando con la variedad PANORAMAS DE SIAM, la estupenda comedia por Slim Summerville GUERRA DE CUARTEL, el episodio sexto de la serie EL TERROR DE LA SELVA, titulado AL BORDE DE LA MUERTE y las producciones HONRARAS A TU MADRE, joya suprema interpretada por James Dunn, Sally Eilers y Mae Marsh; y la estupenda atracción de aventuras SALTO DECISIVO, por George O-Brien y Noah Beery.

A las 5 p. m. la comedia GUERRA DE CUARTEL y la superproducción HONRARAS A TU MADRE.

Por la noche el mismo programa de la matinée.

WILSON —Honrarás a tu madre y Salto Decisivo

Gran temporada de verano a base de función corrida y precios populares rigiendo para hoy los de 10 centavos. Niños 20 centavos mayores de 1 y media a 7 p. m. y de 3 y media a 11 y media p. m.

El programa combinado es de lo más atrayente, comenzando con la variedad Vagando por la China la estupenda super comedia por Slim Summerville «Guerra de Cuartel» el episodio sexto de la serie «El Terror de la Selva» titulado «Al borde la Muerte» y las producciones «Honrarás a tu madre» super joya, interpretada por James Dunn, Sally Eilers, Mae Harsh y «Salto Decisivo» producción sensacional de aventuras, interpretada por George O-Brien, y Noah Beery.

A las 5 y cuarto p. m. la comedia Guerra de Cuartel y la super producción »Honrarás a tu madre».

Por la noche, el mismo programa de la matinée.

UNIVERSAL —El Palmista

Ofrece esta empresa para deleite de su distinguido público en este fresco salón para comenzar la temporada de verano a precios populares de 10 cts., este regio y variado programa en matinée y noche: la superproducción por Eddie Cantor en 10 actos, sincronizada, EL PALMISTA.

Y la grandiosa producción hablada en español por Lia Tora y Miguel Contreras, SOÑADORES DE LA GLORIA.

Continúan siendo las artistas las que primero "se atreven" a lanzar las modas que luego recorren el mundo

BETTINA HALL, prima donna de opereta, luciendo la última moda en sombreros. Las características del modelo de paja negra consisten en tener el ala caída y una banda blanca alrededor del casco.

Encanto HOY
GRAN MATINEE
COMEDIAS REVISTAS
La Orquesta ENSUEÑO
con acompañamiento de Arpa por MARGARITA MONTERO
RADIO PICTURES PRESENTA
Lily Damita, Adolphe Menjou
Von Stroheim Laurence Olivier
en
JURABAN OLVIDARLA
TANDAS DE 5½ a 11½
JURABAN OLVIDARLA
COMEDIAS-REVISTAS Y LA ORQUESTA ENSUEÑO
Y LA GRAN PELICULA PARAMOUNT
LA PURA VERDAD
con Enriqueta Serrano, Manuel Russell y Jose Isbert
Episodio 9° de
LUCHANDO CON BUFFALO BILL
Precios
MAYORES 40¢ NIÑOS 20¢

HOY 40 NIÑOS 20 — CAMPOAMOR — HOY 40 NIÑOS 20
EL TEATRO DE LAS BUENAS PELICULAS
GRAN MATINEE DE 1 A 5½
NOTICIARIO METRO
La graciosa cinta SU ALTEZA LA PRINCESA
El raton MIQUITO en EL GORILA
Y UNA VARIEDAD
UNA VERDADERA MUJER con LORETTA YOUNG y JAMES CAGNEY
3 MUJERES ADORABLES
MAE CLARKE JEAN HARLOW MARIE PREVOST
en ABISMOS DE PASION
5½ 7½ 9½
JEAN HARLOW MAE CLARKE MARIE PREVOST
en la suntuosa produccion COLUMBIA
ABISMOS DE PASION
MAÑANA MAÑANA
Lawrence TIBBETT en EL MANISERO con LUPE VELEZ
PRESENTADA CON UN PROLOGO DONDE TOMAN PARTE
ORQUESTA Hnos PALAU-TRIO MATAMOROS-AGUSTIN Y CELINDA

MAXIM: «Juventud Audaz»

En la matinée se exhibirá la super joya de la Universal titulada FRANKENSTEIN por Boris Karloff, John Boles y MacClarke; la simpática cinta JUVENTUD AUDAZ interpretada por Slim Summerville y Louise Fazenda; un episodio de PELEANDO CON BUFFALO BILL y dos divertidas comedias. En la tanda de las 5, FRANKENSTEIN, JUVENTUD AUDAZ y PELEANDO CON BUFFALO BILL. Por la noche, igual programa de la matiné. Precios: Matinée y tanda de las cinco, mayorse 15 y niños 10. Por la noche: caballeros 20; damas 15 y niños 10.

CINES VIVES, Vedado.—Desilusión

Hoy en matinée de 1.30 y por la noche se exhibe Revistas, DESILUSION, por Marian Marsh y Warren William. Episodios LA CUEVA PELIGROSA y EL SENTENCIADO, por Richard Bartleness. A las 5.30 Revista y DESILUSION. Precios: mayores 20 cts.; niños 10. Mañana SU NOCHE DE BODAS. Sábado: EL HOMBRE Y EL MONSTRUO.

El "Diario Hablado"

Se trasmite todos los días
A las 7.30 a. m., 1 p. m. y 6 p. m.

M.E.C.D. 2016

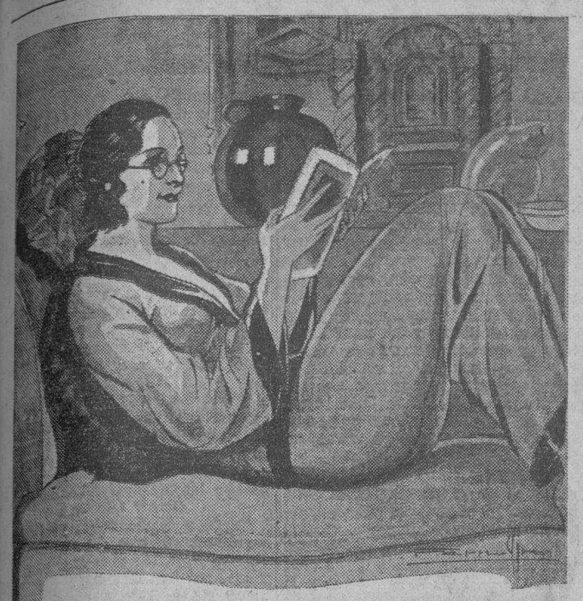

CONSERVE HOY
LA ALEGRIA DE MAÑANA

La Gafita de Oro le analiza la vista completamente gratis.

La iluminación artificial moderna y las condiciones generales de la época, producen ciertas características en la vista que merecen cuidadosa atención.

LA GAFITA DE ORO
O'REILLY 116 TELEFONO A-8542

SOCIEDAD INFANTIL DE BELLAS ARTES

Hoy en Riviera.

La fiesta de los niños.

Me refiero a la primera sesión de mayo que ofrece a sus muchos asociados la Sociedad Infantil de Bellas Artes.

Muy interesante el programa.

Lleno de atractivos.

Comenzará con la Fantasía para orquesta del gran compositor americano Ernest Schelling **A Victory Ball**, siguiéndole el Noticiario ,la variedad **En pos de la Caza** y el cartón **Visitante Nocturno**.

Después se hará oír un record de una canción folklórica, **The Farmer in the Dell**, que todos los niños cantarán al ser repetida.

Matildita Rodríguez ejecutará al piano una suite de Gretchaninoff del Libro para los niños. Consta de cuatro partes: Soldaditos de plomo. en marcha.—Un Bailecito.—Acontecimiento Terrible y El Futuro Hombrecito.

Los números siguientes en el programa serán presentados por los alumnos de Modestín Morales comprendiendo la comedia **Amor Filial**, original de Dulce María Sainz de la Peña, pedagoga y literata cubana, invitada de honor de la Sociedad Infantil, en su próxima fiesta.

Si reparto es como sigue: El abuelo: Modestín Morales; René: José Poyo. Zenaida: Raquel Pérez. Willy: Boy Fiddy. Raquel: Madge Fiddy; Rodolfo: Sergio Poyo. Un Policía: Felipe Lozano.

La bella poesía **Caperucita Roja**, de Gabriela Mistral, será dicha por Emma Sosa, siguiendo a continuación un baile excéntrico original de M. M. y transcripción musical de Vicentico Lanz, en el que el role de La Niña estará a cargo de Lydia Morales. Su hermano será Roberto Betancourt y La Muñeca Uvita del Río.

Divertidos ejercicios gimnásticos y un gran final de fiesta pondrán término a este programa que ha de satisfacer a todos los asociados por su amenidad y selecta presentación.

El final titúlase **Sketchs**, siendo la primera **Venecia**, con música del **Príncipe Gondolero**. Ofelia Casas hará de Dogaresa y el Gondolero será José Poyo.

En Pierrot y Pierrette se presentan Marta Jiménez y Raquel Pérez y en el cuadro final: **Barco Pirata**, toman parte como veinte niños.

La sesión comenzará a las 9 y media fijamente.

Como nuevo aliciente, desde este mes comenzarán los niños asociados a recibir el Boletín de la Sociedad que contendrá las noticias sociales y lectura amena.

E instructiva a la vez.

TRASLADO

Cambio de bufete.

Que quiero anotar.

El de los doctores Ignacio, Claudio y Oscar Remírez y André, Gonzalo Herrera y Baldasano, Antonio Coroalles y Morales y Pedro Basterrechea y Díaz, se ha trasladado de Cuba número 23 para la casa de al lado, en el número 21, letra A, teléfonos A-8968 y M-8593.

Una hermosa casa.

Especialmente hecha para oficinas.

ANTES DESPUES
de tomar las
PILDORAS ORIENTALES
Aún la mujer flaca, promueve el bello desarrollo de su busto si toma PILDORAS ORIENTALES.
Hermosean, embellecen y hacen atractivas a las damas.
TODAS LAS BOTICAS LAS VENDEN

¡¡GRATIS!! ¡¡GRATIS!!
Una sola muestra a cada persona que presente este anuncio
NUTROVARIO TAQUECHEL
Tónico Uterino

de gran efectividad en los trastornos propios de la mujer.
FARMACIA Y DROGUERIA TAQUECHEL Pi y Margall NUM 27
También mandando este Cupón por correo con su dirección y 10 cts. recibirá una muestra gratis.

HABANERAS

EL RECIBO DE AYER

EN LA CASA MENDOZA

Recibo elegante.

Que resultó una fiesta.

Era el recibo de la lindísima Chea Pedroso, la gentil nieta de los distinguidos esposos María Teresa Frey re y el doctor Claudio Mendoza, que celebraban el compromiso de Chea con el correcto joven Marcelino García.

Recibo que resultó una fiesta.

Distinguida y selecta.

Un grupo de señoras, muy elegante, escogidísimo.

María Teresa Freyre de Mendoza, Mariana de la Torre viuda de Mendoza y Bellica de la Torre viuda de Vinent.

Cheita Aróstegui de Pedroso muy elegante, gentilísima, Cristina Kindelan de Mendoza, Carlotica Zaldo de Mendoza y Anita Vinent de Macía.

Consuelo Lamar de Mendoza.

Nena Aspiazu de Almagro.

Pilar Ponce de Valiente, Alicia Párraga de Mendoza, Nena Aróstegui de Bolívar, Maggie Orr de Aróstegui y Bebé Vinent de Mendoza.

Gloria Erdmann de Juarrero, Carmen Aróstegui de Longa, Elsa Pensó de Senior, Mercedes Robelín de Morales Brodermann y Matilde Ferrer de Pagés.

Petronila Gómez de Mencía, María García de Menéndez, Lolita Macía de Pagliery, Cuca Ariosa viuda de Arango y Lily Longa de Arellano.

Cuca Martínez de Belt.

Nena Guedes de González.

Natalia Aróstegui de Suárez, María Teresa Manrara de Venero, Evelyn Salazar de Mendoza y Graciela Párraga de Maduro.

Elena Pollack de Aguilera, Alicia de Cárdenas de Belt, Lourdes de Cárdenas de Darder y Lucky Schuman de Mendoza.

Entre las señoritas.

Un lindo grupo.

En primer término la lindísima Josefina Mencía, Loló Vinent y Josefina Arellano.

Mercedes Morales Robelín, María Duquesne, Encarnita Crucet, Josefina Blanco Ajuria, Glorita Juarrero. Loló Casteleiro, Carmita Mendieta.

Silvia González del Valle.

María Elena Alvarez Pedroso.

Herminia Elena Bernal, Gloria Mendoza, Lourdes Argüelles, Gina y María Luisa Arango, Silvia Sorzano. Milly Mendoza. Matildita Pagés.

Alicia Pedroso.

Micaela Freire.

Ninina Gómez de Molina, Margarita Mendoza, María Luisa Arellano, Cuca Valiente, Cristinita Castelví, Lourdes Suárez.

Lola María Sánchez.

Graciella González del Valle.

Gloria Mendizábal, Aleli Morales. Rosario Arellano, María Luisa Konly, Teddy Carrillo, Alina Sánchez, Livia Averhoff.

Laura Angulo.

Rita Longa.

Celia Rosa Morales, Aguedita Demestre, Julita Arellano, María Teresa Mendoza, Mariana de Armas. Mercedes Argüelles, Josefina Benet y Esperancita Rodríguez Alegre.

Alicia Mendoza, Milly Shuman. Rosita Párraga, Bebé Gastón, Poupee Venero, Mercedes Madrazo, Julia Morales, Titina Rojas, Isabel Padró.

Ena Senior.

Ofelia Sarrá.

Nena Aróstegui, Luisa Carlota Párraga, Magdalena García, Fefita de Sola, Silvia Aróstegui y Margarita Pedroso y Mercedes Alvarez.

En el elegante comedor de la casa, se sirvió un rico y espléndido **buffet**, luciendo un bello centro de flores en la mesa que cubría el fino mantel.

Rodeada se vió la adorable **Chea** del grupo predilecto de sus amigas que la felicitaban por le fausto suceso.

Recibió también muchas flores.

Como delicados y expresivos mensajes de felicitación.

Mencionaré en primer término un gran cesto de dalias **Jersey Beauty** del Honorable Presidente de la República, general Gerardo Machado, que procedía de **El Fénix**, el gran jardín de Carballo en el paseo de Carlos III.

De las primeras en llegar fueron las flores del novio.

Un precioso cesto de callas.

Que dejaba adivinar su procedencia de **El Clavel**, el maravilloso edén de los hermanos Armand en Marianao.

También con la firma de los Armand era esta larga y valiosísima relación de obsequios florales que llamaban la atención por su belleza y lozanía.

Un cesto de **easter lillies** y alelíes de Marcelino García Beltrán y señora María Josefa Alonso, padres del novio.

Un cesto de dalias **Ritallie** de Rosa Beltrán de García.

Un cesto de dalias **Ofelia Herrera** de Magdalena García Beltrán.

Un cesto de hortensias rosadas de José Emilio Obregón.

Una caja de callas de **Chichita** Morales de López Oña.

Un cesto de **easter lillies** y callas de Manuel Villapol y señora.

Una caja de gladiolos blancos de Juan Arellano y señora.

Una caja de dalias **Aleida Averhoff** de Elías Maduro y señora.

Una caja de dalias **Condesa** y margaritas del Japón de Miguel Suárez y señora.

Un cesto de rosas **Catalina Lasa** y alelíes azules de **Chiquitica** Azpiazu.

Un cesto de callas de Lola María Sánchez.

Una caja de callas de Cuquita Martínez de Belt.

Un **corsage** de gardenias de Chela Robelín de Morales Broderman.

Un cesto de callas y dalias blancas de Bibí de Lima de Maduro.

Una caja de **easter lillies** y gladiolos blancos de María Herminia Alvarado.

Una caja de dalias blancas de María Teresa Rojas.

Un cesto de **sweet peas** y gardenias de Encarnita Crucet y Bernal.

Una caja de dalias y gladiolos blancos de Pouppée Venero.

Una caja de gladiolos blancos de María García Beltrán de Menéndez.

Una caja de callas de María Radelat de Fontanills.

Una caja de gladiolos rosados de Carmelina A. de Martínez Aguiar.

Una caja de alelíes azules de Elisa S. de Martínez.

Una caja de **easter lillies** de Celia Rosa Morales.

Una caja de callas y gladiolos de Pablo Alvarez de Cañas.

Una caja de dalias blancas de Moraima del Pico .

Y un cesto de dalias **Ofelia Herrera** de Camilo y Alberto Armand.

De la **Casa Trías**, el elegante jardín del Vedado, era este grupo bellísimo:

Un cesto de callas de Ofelia Sarrá.

Una caja de dalias rosadas de Gloria Mendizábal.

Un cesto de dalias y gladiolos de Maggie y Gonzalo.

Una caja de dalias rosadas de Elena y Margarita Azcárate.

Un cesto de callas de Cusa Carrillo.

Un cesto de dalias rojas de Nena y Pepe Almagro.

Un cesto de gardenias de Lourdes Argüelles.

Un cesto de callas y dalias de Alicia y María Luisa Mendoza.

Un **corsage** de gardenias de Enriquito Mendoza.

Un cesto de dalias rosadas de **Loló** Casteleiro.

Una caja de dalias de Miguel Llao.

Una caja de gladiolos de Elena Pollak de Aguilera.

Una caja de dalias rosadas de Elvira y Esperanza Rodríguez Alegre.

Un cesto de gladiolos **Capitolio** de Isabelita y Armando.

Un cesto de dalias rosadas y gladiolos blancos de Nena Guedes de González Valle.

Un cesto de gardenias de Ann Strindberg y Elsa Zeledon.

Una caja de dalias rosadas de Isabel Padró.

Una caja de dalias amarillas de Margot, Luisa y Rosita Párraga.

Y una caja de callas de la **Casa Trías**.

Felicidades!

ANTE EL ARA

Boda elegante.

En la Iglesia del Carmen.

Fué anoche en aquel templo de la Calzada de Infanta la solemne ceremonia que dejó unidos para siempre con la bendición sacerdotal a la bellísima señorita María Oliver García y al señor Francisco Yáñez Badía, Secretario de la Compañía Vinatera Cubana.

Cuando hizo su entrada la novia a los acordes de la Marcha Nupcial, rebosaba el templo de invitados.

La encantadora María desplegaba el lujo de una rica **toilette** y aprisionaba en sus manos un ramo primoroso.

Uno de los ramos más lindos salidos de **El Clavel**, el edén de los hermanos Armand, para las novias de la presente primavera.

Un modelo especial.

Finísimo.

Se denominaba **Aube d'amour** y era de callas con caídas de cinticas de tisú, bordeadas de plata y una pequeña guirnalda de gardenias.

El doctor José Martínez de la Cotera, capitán del Ejército, y su distinguida esposa, señora **Teté** Martell, fueron los padrinos de tan simpático enlace.

Los testigos.

Cuatro los de la novia.

Los señores Andrés Vascos Novo y José Oliver Urzáiz, Presidente y Tesorero, respectivamente, de la Compañía Vinatera Cubana, Gabriel Rey Castro y Darío del Río.

A su vez, como testigos del novio, firmaron el comandante médico del Ejército, doctor Augusto Díaz Brito; el capitán médico doctor Ismael Díaz Cía, el ingeniero Gustavo Aguado Moreyra, y el señor Manuel Gómez de la Paz.

Muchas las felicitaciones recibidas por los nuevos esposos.

A las que uno la mía.

HABANA YACHT CLUB

Gran fiesta de niños.

En la tarde de hoy.

Inaugurada ayer la temporada de verano en el Habana Yacht Club, comienza ya la vida de actividad y de fiestas en la gran sociedad de la Playa de Marianao.

Para esta tarde, a las tres, se ha organizado una gran fiesta infantil Exclusivamente para hijos de socios.

Menores de doce años.

El programa consta de cuatro números que son: 1: Carreras de Cintas. 2: Gran Piñata. 3: Concurso de Pescadores. 4: Ballet infantil, por las lindas bailarinas de Pro-Arte.

Los ganadores de cada evento serán obsequiados.

Con premios valiosos.

(Viene de la Página CINCO)

CUMPLEAÑOS

OSCARITO IBARRA Y NUEVO

Gracioso niño.

Que cumple hoy cuatro años.

Es el hijo adorado del señor Oscar Ibarra y su gentil esposa Josefina Nuevo, que están orgullosos con su lindo hijo.

Recibirá muchas congratulaciones.

Y muchos juguetes.

ANSELMO M. MEANA

Simpático viajero.

Al que doy mi despedida.

Embarcó ayer para Nueva York, a bordo del **Cristóbal Colón**, el hermoso buque de la Compañía Trasatlántica Española, el señor Anselmo M. Meana, conocido hombre de negocios y condueño del gran Hotel Plaza.

Va en viaje de negocios.

Relacionado con el famoso Hotel que representa.

Después de una estancia de dos semanas, aproximadamente, en la Ciudad Imperial, seguirá viaje a Europa, donde se reunirá con su esposa, la distinguida dama Consuelo Villanueva de Meana, que le espera en su residencia de Madrid.

Aprovechará su viaje el señor Meana para realizar una activa campaña en favor del turismo en las principales capitales de Europa.

De nuestro futuro turístico tiene el dueño del Hotel Plaza la impresión más optimista y espera que a su regreso, en el otoño, la perspectiva habrá cambiado favorablemente para Cuba.

Lleve un viaje muy feliz.

EN LA CAPILLA DE LA SALLE

En horas de la tarde.

Una boda ayer.

A las cinco, en la Capilla del Colegio de La Salle, se llevó a efecto con gran lucimiento el enlace de la encantadora señorita Esther Oliver Riopelle y el correcto joven César Martínez Vivó.

Un concurso selecto de familiares y amigos de los contrayentes presenció la lucida ceremonia.

La novia, muy elegante y muy bonita, llegó hasta el altar bellamente ataviada con las galas nupciales, que se completaban con el ramo de mano, preciosa creación de la **Casa Trías**, el famoso jardín del Vedado

Un modelo lindísimo.

Todo de callas.

Los distinguidos esposos José Martínez Remón y señora María Luisa Vivó de Martínez, padres del novio fueron los padrinos.

Testigos por la novia: los señores Carlos Martínez Vivó, Juan Rodríguez Cabrera, doctor Miguel Suárez Gutiérrez y Virgilio Suárez y Suárez.

Y por el novio: los doctores Augusto Benítez, Miguel Angel Mendoza y Armando García Comesañas y el señor Edgar Bais.

Esther y César.

Reciban mi felicitación.

BENDICION NUPCIAL

Una boda más.

Entre las numerosas de ayer.

En la Iglesia de Nuestra Señora del Carmen, a las siete de la tarde, se llevó a efecto la de la interesante y bella señorita Juanita Díaz y Bello y el estimado joven José Canoura y Bello.

A la hora indicada hizo la novia su entrada en el templo, invadido ya por una concurrencia numerosa y selecta.

Entre sus manos refulgía la belleza del bouquet nupcial.

Modelo **Un réve**, de la **Casa Trías**, el gran jardín del Vedado, siempre triunfador, siempre original.

Lindo ramo de callas recogidas en la forma más artística.

Padrinos: el señor José Díaz Pérez y la señora Vicenta Bello de Canoura, madre del novio, representada por la madre de la novia, señora Antonia Bello de Díaz.

Los testigos.

Por parte de la gentil **fiancée** firmaron los señores Florentino Pardo, Elvino Méndez y José López, y por el novio, los señores Eugenio Amodia, Bautista Curti y Enrique Austrichi.

Felicidades!

EN PLENA CONVALECENCIA

Miguelito Campa y Roff.

Simpático niño.

Hijo del distinguido matrimonio, doctor Miguel Angel Campa, presidente de la Comisión Nacional de Transporte Terrestre, y de la señora Terina Roff, se encuentra convaleciendo de las lesiones que sufriera en la finca de sus padres, al ser arrojado de un caballo.

Estuvo muy grave.

Asistido por el doctor Herrera.

Ya, fuera de peligro, me complace consignar la noticia, que será recibida con agrado por las numerosas amistades de los esposos Campa-Roff.

CONCIERTO

En perspectiva.

Una fiesta de arte.

El domingo 29 del corriente, a las diez y media de la mañana, tendrá efecto en el Teatro Martí un brillante concierto organizado por la Asociación Orbón.

Le presta su concurso al programa la violinista señorita Josie Pujol, gran concertista aplaudida por los públicos de Europa y América que tocará acompañada del notable conjunto orquestal que dirige el maestro Cándido Herrero, Director de la Banda de Música del Distrito Central.

Tocará la señorita Pujol el Concierto de Mendelsohn.

Obra que le brinda oportunidad de lucir sus excepcionales facultades.

MIRTA DE JUAN

Un gran concierto.

En la mañana de hoy.

Tendrá efecto a las nueve y media en los salones del Centro Gallego, organizado por el Conservatorio Carnicer con motivo de la entrega de la Medalla de Oro a la señorita Mirta de Juan Núñez.

Se ha combinado para esta fiesta un programa muy atrayente con el concurso valioso de aventajados alumnos y de la Orquesta de aquel Conservatorio.

La señorita Mirta de Juan tomará también parte cerrando el programa con interesantísimos números de piano.

Me llega para este acto atenta invitación.

Que mucho agradezco.

Continúa en la Pág. NUEVE)

ALMACENES PELLA
OPORTUNIDAD

ALMACENES
Al comenzar la temporada de verano
Los "Almacenes PELLA" han
Mejorado los precios de las telas
A un límite tan bajo
Como si fuera una LIQUIDACION
Es la gran oportunidad
Nunca vista hasta el presente
En la que se destacan
Sus precios sin competencia

PELLA
Poseemos el mejor surtido
En telas de verano y que son
La última expresión de la moda
Las medidas por yardas
Antes de hacer sus compras

VISITENOS

Flat crepé de seda pura lavable en todos los colores de moda, acabadas de recibir que costaba a $1.50 yarda la ofrecemos a 90 cts. yarda.

Flat crepé de seda lavable en dibujos muy originales . . . . . a 80 cts yarda.

Shantung de seda estampada en dibujos nuevos acabadas de recibir desde 80 cts. yarda hasta $1.00 yarda

Telas caladas, bordadas, en estampado y color entero desde 80 cts. hasta $1.00 yarda

PETER PAN GENUINE garantizando que no destiñe, en muy bonita colección de dibujos para pijamas de playa . . . . . a 20 cts. yarda

Voiles estampados a 10, 15, y 20 cts. yarda.

Medias de seda pura garantizada a 90cts. yarda

"ALMACENES PELLA"
TENIENTE REY Nros. 21 y 23
entre Cuba y Aguiar
Teléfono A-3445
Casa Fundada en el 1887

Apenas sobresale
Las plumas-fuente y lapiceros Parker Duofold tienen el asegurador *arriba*. Así, apenas sobresalen en el bolsillo . . . y no se pierden fácilmente.
De venta en los mejores establecimientos
Parker Duofold
La Pluma de FACIL Escritura
125

Los médicos están de acuerdo
en que la Levadura Fleischmann entona los nervios y el organismo y tiende a facilitar la eliminación de los tóxicos desechos intestinales. En beneficio de su propia salud, coma usted diariamente tres pastillas de este fresco alimento.

LEVADURA FLEISCHMANN
288

"O. K. - Florit"
OFRECE A UD. LA MAS VARIADA COLECCION DE FINISIMOS Y ORIGINALES MODELOS. VISITENOS Y QUEDARA COMPLACIDA

PARRA Y CIA. S. en C.
NUEVO Y ORIGINAL MODELO EN PIEL BLANCA CON DETALLES Y TACON EN CHAROL NEGRO
AGUILA 117 TEL. A-8422

SABANAS DEL FABRICANTE DIRECTO AL CONSUMIDOR

Sábanas medio cameras a	0.25
Sábanas cameras sin empate a	0.35
Sábanas de warandol finas a	0.70
Sábanas de Unión, grandes a	1.00
Sábanas de hilo garantizadas tamaño 82 x 92 a	2.00
Warandol de hilo legítimo para Sábana 10/4 de ancho la yarda	0.80
El mismo, en color	0.90

FABRICA DE SABANAS, CUBA 81 esq. a SOL

Café
el único de calidad
siempre uniforme
es el de
LA FLOR DE TIBES S.A
REINA 37 • TELEFONOS A-3820 / M-7623

MADRE, DÉLE AL NIÑO, SOLA, O CON EL PECHO
LECHE KEL
LE NUTRE Y DESARROLLA ES LA MEJOR

M.E.C.D. 2016

Sociedades Españolas

SONORO ELOGIO AL PRESIDENTE DEPENDIENTES

Es de Enrique Fonta y consta en el brillante informe y se lee en la Memoria de «Dependientes»

La relación de trabajos que consta en el Informe rendido a la Junta General de la Asociación de Dependientes, esfuerzos muy notables de su Directiva, están comentados brillantemente en el prólogo o prefacio del Informe del Secretario señor Martí. Aludiendo al cambio de poderes en la Asociación, que se efectuó al comenzar este año, en el prefacio se insertan palabras del maestro de la crónica, el atildado y fino Enrique Fontanills: «El nuevo Presidente vino a la Asociación por unanimidad de la Junta de Gobierno, equidistante de todas las pasiones y de la política menuda, deseoso de lograr la Unión de todos los socios, y la prensa lo saludó con efusión, y el gran amio, el escritor Enrique Fontanills le saludó desde su leidísima página con las siguientes frases: «Elizaga posee una ejecutoria magnífica que no necesita reclamos. En Sociedades diversas y de gran importancia ha dirigido los destinos y en todas ellas ha grabado su nombre para hacerlo imperecedero».

Fontanills, al enfocar la personalidad de Elizaga, dija la palabra precisa. Como siempre el psicólogo, el sondeador del alma humana, el agudo espíritu de Fontanills trazó en dos líneas un carácter y una fisonomía. Don Enrique, el ya inmortal autor de las «Habaneras» perteneció a la Sección de Recreo y Adorno de la Asociación de Dependientes. Actualmente es «Vocal de Honor» de la misma.

MOVIMIENTO DE ENFERMOS

Durante el trimestre que integran los meses de Enero, Febrero y Marzo el movimiento de enfermos en la Casa de Salud de la Asociación de Dependientes del Comercio ha sido el siguiente —revelación de la copiosa labor en dicho Sanatorio realizada: 3.561 enfermos asociados asistidos. El cuadro estadístico de donde tomamos este dato registra las dietas causadas y antecedentes relacionados con el movimiento natural de los enfermos en el Sanatorio. El número de operados en el trimestre es el siguiente: 202. Curados: 200. Han intervenido los doctores Pagés, cirujano-jefe; González Alvarez, Adolfo González, Pineda, Hernández Dobal, Ferrer y Méndez Capote.

LOS BAILES DE ANOCHE

Anoche, como oportunamtente hemos anunciado, se celbbraron muy concurridos y elegantes bailes en las sociedades Centro Montañés, Benéfica Sports Club, y Centro Asturiano, y como todos eran bailes de «Las Flores», los flores reinaban en todas partes; flores en los decorados, flores en las racadas; flores en las columnas; cucos pasadizos de flores, pérgolas floridas; plantas, cortinajes, banderas y gallardetes. Y compitiendo muy gentilmente con todo esto las mujeres más hermosas de la Habana, todas con cara de flor, todas más bonitas, más reidoras, y más alegres que las flores de toda una primavera. Los salones a pesar de su amplitud, eran insuficientes para tanta pareja, y tanta juventud que triunfaba en estas donosas fiestas primaverales del amor.

Exelentes las orquestas, en la ejecución de los modernos y elegantes bailabls quie figuraban en cada uno de los programas. Y durante las horas encantadoras, todos los concurrentes fueron cortesmente atendidos por los Presidentes, la Junta Directiva, los Presidentes de las Secciones, los graciosos Comités de Damas, y los asociados, a quienes enviamos nuestra calurosa enhorabuena, porque cada uno de los primaverales festejos culminó en un éxito brillante.

Que se repitan.

GOTOSOS Y REUMÁTICOS
En menos de 24 horas, podeis calmar vuestros dolores con el
ESPECÍFICO BÉJEAN
El remédio más ACTIVO prescrito con las autoridades médicas contra
la GOTA, la CIÁTICA los REUMATISMOS
Agudos o Crónicos
y todos los dolores de origen artrítico
Un solo frasco bastará para convenceros de la rapidez de su acción.
Distribuidores: Dr SARRA Dr JOHNSON. TAQUECHEL.
Por mayor: Laboratorios del Doctor BÉJEAN
12 E. 33 St. NEW-YORK. E.U.A.

JUNTAS DIRECTIVAS

EL VALLE DE ORO: Celebrará Junta Directiva, el día diecisiete del actual a las ocho y media de la noche, en el Centro Gallego.

HIJOS DEL CONCEJO DE PONGA: Celebrará Junta Directiva mañana lunes, a las ocho y media de la noche, en el Centro Asturiano.

CENTRO ASTURIANO: Mañana lunes celebrarán sesión las Secciones de stadística y de Asistencia Sanitaria, a las ocho y media de la noche.

GRAN VERBENA 20 DE MAYO EN EL C. GALLEGO

Coincidiendo con la víspera de la República Cubana celebrarán los gallegos la florida verbena

Verdadero entusiasmo hay por asistir a la Verbena de las Flores, que ha decelebrarse para conmemorar el aniversario de la fundación de la República, en la noche del jueves próximo.

El acierto de la Sección de Orden eligiendo un conjunto musical de señoritas, para amenizar, en unión de los otros ya conocidos dicha Verbena, ha despertado un embullo colosal en el elemento femenino que se propone llevar a cabo un acto de simpatía hacia aquellas. Los jóvenes bailadores habrán de coadyuvar a que ese acto tenga la brillantez a que sabrán hacerse acreedoras.

Flores, alegría, mujeres bonitas y buena música, harán que la Verbena de las Flores en el Centro Gallego sea algo sin igual.

El decorado lumínico a cargo de competentes electricistas, promete ser fantástico, porque ha de estar en relación con el adorno floral y todo ello hará de los salones del Palacio de Galicia una copia de los jardines de Versalles.

Constantemente se reciben pedidos de entradas y de invitaciones, por lo que no es difícil aventurar que esa noche habrán de resultar pequeños los magníficos salones de la Sociedad Gallega, para contener tan grandiosa concurrencia.

Un triunfo más de la Sección de Orden, que preside nuestro buen amigo Cotarelo.

LA MUSICA VASCA EN EL CENTRO VASCO

Anoche horas sonoras, horas elegantes, horas de canción, horas de música en la evocación de la música vasca, celebradas con exquisito arte en una velada que anoche se celebró en la querida casa de Vasconia. La presidió el señor Celestino Joaristi, con todos los de la Junta Directiva, los asociados y distinguidas familias invitadas; de todo lo cual se destacaba un número de preciosas damas y elegantes damitas que otorgaron la prestancia de su prestigio al artístico suceso. Fueron encanto y regalo de los concurrentes estas composiciones musicales neamente vascongadas: Suite vasca, «Hacia el Bosque», «Lo que me contó un viejo roble al rumor del viento»; «La Mariposa Blanca»; «La Florecilla que nacía»; «La Florecilla que moría»; «Orillas de un arroyuelo»; «Visión Vasca»; «Zortzico» y dos danzas vascas. Todas composiciones que ejecutó magistralmente su autora al piano; la egregia artista E. de Zubeldia.

Luego cantaron con buen gusto las siguientes canciones de Zubeldia, B. Rentería, tenor y el barítono F. Larrea; «Nna canción festiva», de Zubeldía, por el barítono Ignacio Iragoras; una romanza por el tenor Juan Mendizábal y «Tengo que ir pues» canción Vaquica, de Zubeldía, por F. Larrea y «Mendiko Negara», por A.Elorza, tenor y R. Elorza, barítono.

En la segunda parte también cantó el Orfeón dirigido por E. de Zubeldia, estas bellas canciones: «Los Luceros de la noche»; «De la cepa sale el vino», «Danza de los escalopinos»; y «En el mar», cerrando el Orfeón con el Euzkaldunak, dirigido por el señor J. Guisasola.

Una noche brillante y artística en el Centro Vasco.

GRAN 19 DE MAYO EN EL CENTRO CASTELLANO

Hoy vamos a referirnos al original barrio que en «La Noche Verde», ha de titularse «Las Cuevas de Bellamar». Resulta un verdadero derroche de lujo la decoración que, especialmente, se ha hecho para que las Cuevas sean el centro de atracción de los que, a más del baile, gustan de contemplar una obra alegórica, producto del notabilísimo genio del maestro Cañellas. Este barrio conjuntamente con el «Valle del Yumurí», serán los lugares destinados a la música criolla. En las cuevas estará la orquesta de Ismael Díaz con su cantante Miguelito Valdés, haciendo derroche de nuestra popular música. En el valle, se encontrará el Septeto Nacional (el poeta del son), turnándose con el Sexteto Oriental.

Un éxito sin precedentes.

Así, lo merece una fiesta tan popular donde solo se cobrarán los derechos de guardarropía.

GRAN FESTIVAL DE NARANCO EN TODA TROPICAL

Será muy brillante ya que lo organiza la Sección de Recreo del gran palacio de los astures

Continúa su labor la Sección de Recreo y Adorno para celebrar el festival a beneficio de los fondos del Sanatorio en Asturias.

En fin de cuentas, alcanzará caracteres extraordinarios este gran festival que de manera tan entusiasta prepara la Sección de Recreo y Adorno por encargo de la Comisión de Pro-Sanatorio en Asturias para el domingo 19 de Junio en los jardines de La Tropical. Sabido es que estos actos se puntualizan por motivos. Y, posiblemente, no haya ninguno tan llamado a justificar la trascendencia como el fundamental del mismo: librar de la muerte inmediata a los atacados por el terrible bacilo de la tuberculosis.

La labor de los organizadores es excelente. Ya estamos viendo los jardines de La Tropical convertidos en un paraíso moderno, con cabida para todas las galas y colores. Habrá mucha luz, porque la hay en los ojos de las múltiples mujeres que allí rivalizarán con las flores en belleza. Solo los chorros de cerveza y el escanciamiento de la sidra suspenderán por momentos la eterna sonrisa de la tarde. En los barrios, donde el sol aplastará con luminarias las techumbres de guano y oropel, quedará el espacio protegido en sombra de las parejas risueñas y el vasto ambiente de las glorietas donde la música repercutirá de corazón en corazón.

Y el eco de tantas dichas concentradas en una tarde tropical tomará cuerpo y forma en las montañas del Naranco, donde los hijos del destino enfermo recibirán el alivio de unos cuantos hombres que todavía interpretan fielmente el sentido humanitario de la vida.

LOS DETALLISTAS DE TABACO Y SU GRAN FESTIVAL

Se celebrará el domingo, doce, del próximo mes de junio en todos los jardines de La Tropical

Reina extraordinaria animación para asistir al grandioso Festival que celebrará la prestigiosa Asociación de Detallistas de Tabacos y Cigarros, el domingo 12 de Junio, desde la una hasta las 7 p.m. en todos los Jardines de La Tropical.

Fiesta bailable cuyo éxito está asegurado de antemano, pues apenas conocida la fecha de su celebración, se ha recibido en la Secretaría Social un diluvio de solicitudes de entradas para concurrir a tan brillante acto, que hará época en los anales de las fiestas bailables llevadas a cabo en tan espléndidos y preferidos Jardines.

Podemos asegurar que «La Tropical» será insuficiente a contener la numerosa concurrencia que acudirá a pasar unas horas de solaz y alegría, bailando y recreándose en otros atractivos, de los que habrá muchos.

Selecto y novísimo programa bailable ha sido combinado; estando la ejecución del mismo a cargo de las más notables y predilectas orquestas entre las que existe competencia para hacer resaltar sus ejecuciones y qudar a envidiable altura.

Antonio María Romeu, Belisario López, Los Diplomáticos de Pego; Sonora Matancera de Valentín Cané; Cuba, de Fernando Collazo y el típico Quinteto Gallego «Los Barcaleses», son los conjuntos musicales que ejecutarán los más selectos y preferidos números de sus repertorios, brindando horas de placer a los miles de concurrentes que se vienen dando cita para la tarde del domingo 12 de Junio en los salones Tropical, Ensueño, La Cúpula y El Mamoncillo de «La Tropical», que se verán rebosantes de belleza femenina.

Para atender a las numerosas solicitudes de entradas y facilitar su adquisición, éstas han sido puestas a la venta en trescientos establecimientos de Vidrieras de Tabacos y Cigarros de la Capital y sus barrios.

LOS SOMBRERERROS VUELVEN OTRA VEZ...

Me refiero a todos los de la Asociación de Empleados de Sombrerería y Almacén, pues según mis noticias, que nunca fallan están organizando un festival para el cinco de Junio próximo que hará época en los anales de los grandes y bulliciosos festivales.

Gran almuerzo.
Gran matinée.
Elocuentes orquestas.
Mujerío encantador.

Todo para el glorioso y sombreril día cinco citado en la finca Las Piedras de San Francisco.

No voy si no me mandan el jipi estilo del general José Miguel, que sigue siendo el Jefe del Partido Liberal cubano en el cielo y en toda su comarca azul.

¿Qué «pachó»?

TESORO DEL ESTÓMAGO
CASTAÑO Y ALBA MARCA REGISTRADA
TONICO DIGESTIVO Y ANTIGASTRALGICO
50 años de éxito. Cura pronto todas las enfermedades del estómago e intestino. Venta en Farmacias

SINTONICE LA ESTACION CMW
El DIARIO Hablado
Se trasmite todos los días
A las 7.30 a. m., 1 p. m. y 6 p. m.

Sonríase con confianza... con el aliento perfumado

Tenga confianza en el encanto de su sonrisa, si luce dientes limpios y hermosos — si su aliento es agradable, puro. Cada noche y cada mañana, cepíllese bien los dientes con Colgate, el dentífrico que no sólo limpia totalmente la dentadura y le da brillo y hermosura, sino que además, por su sabor agradable y delicioso, deja el aliento fresco, puro, perfumado.

Mal Aliento
lo causan a veces los residuos alimenticios entre los dientes. Colgate corrige esta condición.

Colgate contiene más que los otros de igual precio. Uselo con el cepillo mojado.

ADC327S

LA UNION DE TEVERGA, PROAZA Y QUIROS

En los salones del Centro Asturiano celebró su junta reglamentaria correspondiente al mes de la fecha, la Unión de Teverga, Proaza y Quirós, bajo la presidencia del Sr. Francisco García, y actuando de Secretario el muy diligente Sr. José María Alvarez.

Aprobada que fué el acta anterior le fué concedida licencia al Tesorero, Sr. Baldomero Fernández, quien embarca para Asturias a disfrutar de una bien ganadas vacaciones, haciédose cargo de la Tesorería el Vice, Sr. Celestino Alvarez, uno de los socios más entusiastas de la Unión, ya que fué iniciador y fundador de la sociedad y un batallador incansable por el auge de la misma.

La directiva viene prestando especial atención a los compoblanos que faltos de trabajo y sin recursos tienen necesidad de regresar a España, por lo que conoció de las necesidades del momento que por medio de escritos relatan la señora Teresa García, Rosalía Menéndez, Leandro Fernández, Félix González, Luis Méndez y de noticias llegadas del interior en relación con necesidades que allí se dejan sentir, acordando atender todas las peticiones con arreglo a los fondos disponibles, ya que los ahorros de tiempos mejores confiados a la Caja de Socios del Centro Asturiano, se han convertido en Bonos del Banco Asturiano de los cuales no se puede disponer hasta el año 30; fueron por tanto facilitados pasajes, donativos y se recabó de la Beneficencia Asturiana tendiera su manto caritativo en otros casos.

El exPresidente y Presidente de Honor Sr. Andrés Fernández, concurrió a l ajunta después de larga ausencia, haciendo cálidos elogios de la acertada actuación de la nueva junta de gobierno, ofreciendo su valiosa cooperación a la obra de renovación social, entregando la inscripción de nuevos asociados.

Fué designado el Royal Bank del Canada, como depositario de los fondos sociales y se censuró agriamente los manejos de los dirigentes de la Caja de los socios del Centro Asturiano, que dió motivo a la inactividad del remanente allí depositado a costa de grandes sacrificios.

Se autorizó con un amplio voto de confianza al señor Presidente, para que con arreglo a su criterio resuelva distintos particulares que le fueron encomendados, dándose por terminada la junta en la que reinó el mayor entusiasmo.

El DIARIO Hablado
Se trasmite todos los días

LOS DEL PARTIDO JUDICIAL DEL PADRON

En local social, Avenida de Bélgica 225, celebraron Junta Directiva los de esta sociedad, presidiendo el señor Juan Amago, y de Secretario el Sr. José Raris Bello, con la asistencia de toda la comisión de fiestas. Después de aprobar el acta anterior y el balance correspondiente, el Secretario dió lectura a una carta del Secretario de la Sociedad de Carcacia, Sr. Manuel Rivas, en la que dedican un saludo para los componentes de la Sociedad Partido Judicial de Padrón. El Presidente de Beneficencia Sr. José Nime, informó sobre los socorros concedidos por dicha sección a los socios necesitados, obteniendo la aprobación de la Junta. Pasando luego a tratar del festival que llevarán a cabo el día 29 del presente mes, en los jardines de La Tropical, la que se espera que sea un acontecimiento, pues el entusiasmo que existe entre los asociados, así lo demostrará. El Comité de Damas y la Comisión de Propaganda no descansan un momento en su organización.

EL CUADRO DE HONOR DEL PLANTEL JOVELLANOS

He aquí los alumnos a quienes toca figurar en el Cuadro de Honor de este plantel del Centro Astur durante la semana, del 13 al 20 del mes actual.

Aula primera: Niñas Georgina García, Carmen Rodríguez y Emelina Fernández.

Aula segunda: Generosa Redruello, Celestina Busto y Emilia García.

Aula tercera: Dolores Pérez, Bertha Mederos y Aurora Núñez.

Aula cuarta: Olga Callejas, María del Carmen Blanco de los Cuetos y Consuelo Redruello.

Aula quinta: Josefa Martínez González, Soña Helman y Carmen Fernández Menéndez.

Aula primera: Niños Francisco Blanco de los Cuetos, Eliseo García Guedes y Santiago Alvarez Román.

Aula segunda: Armando Suárez. Julio César Díaz y Fausto Alonso.

Aula tercera: Juan Fernández Rico, Angel Fernández y Carlos Ruiz

Aula cuarta: Celso González, Carlos Ramos, Segundo Pérez Sierra.

Aula quinta: Luis Menéndez, José Alvarez y Julio Martínez.

MIS TELAS DURAN SIGLOS
VITI
MIS BOTONES NO SE CAEN

ORGANIZAN GRAN BAILE EN ASOCIACION CANARIA

Ya se aproxima la fecha del gran baile que organiza la Sección de Recreo y Adorno de la Asociación Canaria» en los salones de esta entidad, situados en Prado y Neptuno, altos.

Es el próximo día 28.

Un rotundo éxito ha de obtener la Sección de Recreo y Adorno en esta fiesta cuyos fines no tienen otro objeto que realizar propaganda social. Los gestiones de los componentes de esta Sección en cuanto a la venta de entradas se están viendo coronadas por el mas ruidoso triunfo.

También han contribuido el éxito el que la Orquesta que con tanto acierto dirige el profesor Carlito Allende y el magnífico Jazz Band de los Hermanos Castro amenicen esta fiesta. Ambos conjuntos musicales son una garantía para los buenos bailadores.

Se nos comunica que las invitaciones están al agotarse. Aquella señora o señorita que desee una debe apresurarse a pedirla al teléfono A-3564 o en la Secretaría de la colectividad canaria.

COMITE DE DAMAS

Tuvo efecto en la junta celebrada por la Sección de Propaganda, Inmigración y Protección al Trabajo de la Asociación Canaria en días pasados, la elección del Comité de Damas de esta colectividad el cual tomará posesión el próximo sábado 14 del actual.

El Comité Central del Comité ha quedado integrado como sigue: Presidenta: señora Amanda Cárdenas de Jaén; Vice Presidenta Primera: Srta. Nilda Díaz Gárciga; Vice Presidenta segunda: Srta. Carmelina de León y Prieto; Secretaria: Srta. Normanda Martín García; Vice Secretaria; Srta. Susana Hernández Montes de Oca; Tesorera señora Virginia López de Acosta y Vice Tesorera señora Primitiva Bezanilla de Salazar

afecciones del riñon, trastornos urinarios
curados por
URISANINE
antiseptico y diuretico
1 a 3 cucharaditas al dia
De venta en todas las Farmacias

DEBILIDAD AGOTAMIENTO
ANEMIA
VINO Y JARABE
Deschiens a la Hemoglobina
Los Médicos proclaman que este Hierro vital de la Sangre es muy superior a la carne cruda, a los ferruginosos, etc. — Da salud y fuerza. — PARIS.

Viboreñas

MARIA PUIG ARMENTEROS ANTONIO LLOP

Son ya esposos ante la ley tan bella y graciosa señorita y tan apreciable joven, pareja amorosa cuyos corazones sienten idéntica pasión, intensa e inquebrantable, la que legalmente se han ratificado, firmando un acta que los ha convertido en felices esposos.

María, bella trigueña, de soñadores ojos, en los que refléjase la pureza de su alma angelical, ha de ser siempre la tierna y amorosa soberana que presidirá el venturoso hogar del joven Antonio, afortunado ser que compartirá la felicidad que sólo pueden disfrutar los que, como ellos, se aman en el más dulce ensueño, y ya para ellos convertido en la más deliciosa realidad...

Sonriente y airosa presentóse María, y al ser requerida por el juez, pudorosa pronunció el «sí quiero» por su libérrima voluntad.

Firmaron el acta con los testigos señores Mariano Vadillo y Alonso Agüero, y la boda tuvo efecto en la residencia de los amantes padres de María, los esposos señora Elisa Armenteros y Ricardo Puig, sólo presenciada por sus familiares y más íntimas amistades.

En su nuevo estado deseo a los nuevos esposos Puig-Llop que siempre reine en su nido de amor una inquebrantable felicidad.

MIRTA DE JUAN

Dedico esta nota a tan bella y admirada vecinita, la muñeca sentimental profesora de piano, que ya a su corta edad, desde hace más de un año, es poseedora del título que brillantemente obtuvo de un riguroso jurado, y será objeto hoy de un hermoso homenaje con motivo de la entrega de la Gran Medalla de Oro que obtuvo en el más reñido concurso en el Conservatorio Carnicer, cuyo director, el señor Fernando Carnicer Illa, ha tenido la cortesía de invitarme.

Se efectúa a las nueve y media de la mañana en los hermosos salones del Centro Gallego, con un selectísimo programa en el que la admirable Mirta de Juan interpretará «El sueño de amor», de Liszt, Serenata Cubana de Ignacio Cervantes, el Vals Capricho de Rubinstein y Concert-Stuck Op. 79 de Weber, éste acompañada por la Orquesta del Conservatorio.

Mañana me referiré a esta brillante fiesta de Arte, dando las gracias al señor Carnicer por su atención.

SEÑORITA NENA FERNANDEZ SOTILLO

A pesar de la mejoría que se apreció en la molesta dolencia que desde hace ya muchos días padece tan bella vecinita, guarda cama aun por mandato médico, noticia desagradable de la que me enteré al preguntar diariamente por tan gentil Nena.

Su amante mamá, mi bondadosa amiga Herminia, y hermanita «Cuca» la asisten desveladamente y unida su asistencia al plan facultativo, muy riguroso, a que está sometida, espero que pronto se ha de iniciar su convalecencia, lo que deseo consignar cuanto antes.

PABLITO VALDES CAMEJO

El cumplido joven, amigo al que tantas y valiosas atenciones merezco, desde hace unos días padece un fuerte ataque bronquial que le impide dedicarse a sus labores como encargado de la farmacia «San Juan.»

Mucho lo lamento, y bien sabe el afectuoso amigo «Pablito» que deseo su más rápira restablecimiento.

UN RECIBO

Que contó muchos atractivos, haciendo sus horas sumamente agradables, fué el de la bella amiga, trigueña de arrogante belleza, señorita María López y Aguirre, que vióse rodeada por un numeroso grupo de sus amistades íntimas, que a su residencia fueron a saludarla con motivo de celebrar sus días.

Yo no podía faltar, pues mucho la admiro, y por la antigua amistad que me une a sus amantes padres, los estimados esposos Aguirre-López, mis buenos amigos Ana y Pedro Antonio, y mi cortesía me valió horas muy deliciosas en ese dichoso hogar en el que es María su pequeña soberana.

Para recibir con todos los honores a sus amistades, personalmente hizo un precioso decorado con su gentilísima prima, la linda viudita Dulce Ruiz, auxiliadas por el joven Manolo Cofiño, que les facilitó las más delicadas flores de La Aralia, y se lucieron como unas excelentes floricultoras.

Muchas lindas mujercitas (que exigieron de mí algunos pensamientos, preparadas con sus respectivos albums), buena música, muchas y delicadas atenciones, admirables sonrisas femeninas, todo contribuía a disfrutar de la alegría del vivir.

María y Dulce presentáronme a aquellas que no conocía, y todas formaban estos grupos:

Isabelita Solís, Berta Guerra, Piedad y Ernestina Solano, Reginita y Bibí González, Joaquina y Segunda Peña, Hortensia y Moraima Muñoz, Pastora y Rosita Castro, María, Eulalia y Norma González, Paulita González, Natalia Vidal.

Ursula y Magdalena Pernas, Luisita y Elisa Sanz, Julia Renté, Ana Luisa y Lucrecia Sánchez Alvarez, Higinia, Ida, Josefina y Hemelina Campos, Concepción Martí, Iluminada e Imelda Tamari, Herminia de la Vega, Florentina Vals.

Raquel e Isaura Martínez, Delfina y Rita María Alonso, Diana López, Edelmira y Celia Núñez, Cecilia y Cira Ibarra, Albertina Pina, Adaisinda y Africa González, Araceli Rojas, Balbina y Aurea de Roque, Palmira y Manuelita Avila, Caridad y Ana Sust.

Jamás han sido para mí más veloces las horas entre ellas transcurridas.

¿Cómo saldré de la «conspiración» que contra mí fraguó la simpatiquísima amiga Dulce, teniendo por terribles armas sus álbums? ¡Tremendo caso!...

Reitero a María mis afectuosos votos porque siempre continúe inquebrantable su actual felicidad.

ANTONIO JOSE CADENAS Y ORTEGA

Cúmplese hoy el cuarto aniversario del fallecimiento de tan inolvidable amigo, cuya eterna desaparición aún lloran sus amantes padres y hermanas, los esposos señora Rosario Ortega y el buen amigo doctor Antonio J. Cadenas y señoritas Tulia y Teresita Cadenas.

Antonio José, que fué un hijo y hermano ejemplar, dejó de existir cuando próximo estaba a terminar su último año en la Facultad de Derecho.

Mañana, lunes, en sufragio de su alma se celebrarán solemnes honras en la Capilla de los Padres Pasionistas, a las que invitan a sus amistades sus padres y hermanas.

ISIDRO LOPEZ

En la festividad católica de hoy celebra sus días tan estimado amigo y también su primogénito el cumplido joven Isidro López y Martínez.

Me complazco en saludarlos y desearles las mayores felicidades.

GRAN CINEMA

Tarde y noche serán proyectadas las cintas «El hijo del Destino», por Ramón Novarro; «Los antros del crimen», por Lon Chaney, y Stan Laurel y Oliver Hardy, en la comedia «Ladrones», tercer episodio de «La isla del peligro.»

Día de gran animación será el de hoy en el coquetón cine de Valerio y Manolo.

Urbano DEL CASTILLO

ES AMPLIADO EL ACUEDUCTO DE LA HABANA

Terminaron las obras para la conducción del agua de Aguada del Cura a la Taza de Vento

Han quedado terminadas las obras de instalación de la tubería Italia que conduce el agua del Acueducto de Aguada del Cura a Vento. Su diámetro es de un metro, y su longitud de 1827 metros distribuidos en tramos de 570 metros el primero; 290 el segundo; 710 el tercero, y 255 el cuarto, contando en todo su recorrido, con sus desagües, torres y ventosas correspondientes.

Esta tubería fué adquirida en el año 1929, siendo Secretario el doctor Carlos Miguel de Céspedes, un costo de $54.000.00. El actual Secretario señor Onetti, dió órdenes oportunas, para que fuera instalada inmediatamente, sustituyendo con ella el Canal «Armco» que se utilizaba provisionalmente.

LA CAPACIDAD DEL CANAL

La capacidad del Canal era sólo de 25.000.000 de galones diarios, mientras que la tubería colocada, puede conducir de 35 a 40 millones, siendo por tanto notable el aumento obtenido en el caudal de consumo.

LAS OBRAS

Se han llevado a cabo estas obras bajo la dirección del ingeniero Jefe de la ciudad, señor Eduardo Beato y de los ingenieros Guillermo Guin Jefe de los servicios de Abastecimiento de Agua y Funcionamiento y Pastor Montejo.

Se emplearon en los trabajos 125 obreros, con un costo aproximado de $7.000.00 no obstante haber presupuestado en la cantidad de $15.888 con 90 centavos. Se comenzó la instalación el día primero de febrero del corriente año.

Estado del tiempo

En el Golfo de Méjico y porción occidental de Cuba hacia el Norte, hay buen tiempo con barómetro sobre la normal y también directamente al Sur de las Bermudas. En el resto de Cuba y regiones adyacentes la presión es casi normal.

Pronóstico para el domingo: buen tiempo en general. Vientos flojos a moderados variables. Algunas lluvias diseminadas por el territorio.

Observatorio Nacional.

TEMPERATURAS LOCALES

Durante las últimas 24 horas se han registrado en la Habana, las siguientes temperaturas en centígrados.

Máxima 27-6.
Mínima 23-4.
Media 25-5.

EVIAN CACHAT
Exija siempre el Agua de EVIAN-CACHAT
y no se contente de pedir solamente Agua de EVIAN
Solo el Manantial CACHAT
está prescrito por el Cuerpo médico francés
Rehuse toda substitución

M.E.C.D. 2016

He aquí la regla seguida por cientos de millares de hombres y mujeres en todo el mundo: lo primero, cada mañana, un buen vaso de agua espumante, refrescante, con "Sal de Fruta" ENO. Así se está todo el día físicamente bien y la mente se mantiene alerta, despejada, lúcida.

Es que la "Sal de Fruta" ENO limpia suave y naturalmente el sistema digestivo, librándolo de todo veneno residuario. Ayuda a la naturaleza a prevenir el estreñimiento y sus peligrosas consecuencias. Por eso los médicos la recomiendan tanto. No demore usted en adoptar esta saludable costumbre; pero cerciórese de que le den la legítima

"SAL DE FRUTA" ENO

Unicos Agentes de Ventas: Harold F. Ritchie & Co., Inc. Belmont Building, Nueva York

ENO es antiácido además de laxativo

Su uso no crea hábito

LOS HOMBRES DE LA REPUBLICA SIGUEN LA VIEJA COSTUMBRE DE ACUDIR A LAS "PEÑAS" DEL CAFE

Los mismos Ministros siguen fieles a la tradición española de arreglar el mundo en el café y consideran como uno de los inconvenientes del cargo el no poder concurrir todos los días

MADRID, mayo 13. (ST).—En el trato social siempre ha imperado en España un tono democrático. El español en general, como dice Keyserling, es inalterablemente señor; por eso el criado y el aristócrata, como el gañán y el duque, departían mano a mano con una confianza mutuamente respetuosa. Esta tradición subsiste. Los hombres de la república, conservan las costumbres más sencillas, no habiendo alterado el ritmo de sus hábitos por ocupar los más altos cargos públicos.

La «peña» es un núcleo apretado de amigos que se congregan diariamente en un café, que aquí es el club por excelencia. Y hay peñas de literatos, de futbolistas, de cómicos, de toreros, etc. Son a ciertas horas del día y de la noche verdaderas bolsas en las que están registrados, casi al minuto, los sucesos de la vida nacional.

Entre los ministros actuales hay tres o cuatro inveterados «peñistas» de café. Se lamentan de no poder asistir a sus reuniones con la frecuencia de antes. Recargados de trabajo, no pueden muchas veces abandonar sus ocupaciones sino por breves instantes, que dedican por entero al café. Van en la misma forma de siempre, sencillamente, como si no fueran ministros.

El presidente del Gobierno, señor Azaña, tiene una peña de intelectuales a la que concurre ahora de tarde en tarde debido a la abrumadora tarea que pesa sobre sus hombros. Sin embargo, apenas el tiempo se lo consiente, se le ve incorporado a su peña, igual que un parroquiano cualquiera.

Indalecio Prieto, seguramente uno de los hombres más populares de España, tiene una peña heterogénea, donde es posible encontrar desde el intelectual de más categoría hasta el obrero más humilde. Prieto es un conversador agradable y sagazmente mordaz. Ahora también frecuenta poco el café aunque se le ve cuando menos tres veces por semana. Un día declaró rotundamente que no asistir a diario era una de sus principales contrariedades.

Esta costumbre tendría en otras partes sus desventajas. Aquí nadie se atreve, por creerlo poco caballeroso, a asaltar a un ministro con una petición dentro del «recinto sagrado» del café. Y cuando alguien se atreve, al político le basta con decirle: —«Pero hombre, una cosa tan seria como un puesto no se puede dar aquí... Pida usted un café y será usted servido».—Corresponsal.

Palacio

EL PRESIDENTE AUSENTE

Continua ausente de Palacio el Presidente de la República, descansando en los días finales de la semana en su finca de Santiago de las Vegas.

Con tal motivo fué poco el movimiento que hubo en Palacio ayer.

Don Ricardo Herrera, Secretario de la Presidencia, trabajó hasta hora avanzada de la tarde, recibiendo la visita de algunos elementos políticos y oficiales.

A DESPEDIR A LOS HERMANOS WARREN

Don Ricardo Herrera se trasladó ayer en las últimas horas de la mañana al Muelle a despedir en nombre del Presidente y en el suyo propio a los Hermanos Warren, de la «Warren Brothers, Comp.» los que después de terminada su contrata de la Carretera Central con el Gobierno regresan a su país muy complacidos.

Los hermanos Warren han enviado al Presidente de la República una carta muy cariñosa agradeciendo al Gobierno, a los Secretarios de Hacienda y Obras Públicas, al personal de ambas secretarías y a cuantos de alguna manera han contribuído a que ellos llevaran a cabo con éxito su labor las atenciones que tuvieron y que les permite ahora regresar a su Patria satisfechos y complacidos.

EL Dr FERRARA EN WASHINGTON

El Secretario de la Presidencia acudió ayer tarde a los muelles del Arsenal despidiendo en nombre del Presidente al Dr. Orestes Ferrara que embarcó por la vía aérea, en un anfibio rumbo a Washington, donde permanecerá unos días, los suficientes para despedirse del Presidente Hoover, del Cuerpo Diplomático acreditado allí, y de las autoridades de la Cancillería regresando inmediatamente a Cuba, al objeto de tomar posesión de su nuevo cargo de Secretario de Estado.

UN ASPIRANTE QUE NO SE RETIRA

El capitán Manuel Rodríguez Batista, Veterano de la Independencia y hombre de confianza del General Machado, que hace tres meses lanzara su candidatura de aspirante a Representante a la Cámara por las Villas nos declaró ayer en Palacio que carece de fundamento el rumor que en los círculos políticos de la Habana, se ha echado a rodar con la malévola intención de llevar el desaliento a los muchos amigos que en estos momentos laboran por él en las Villas y en esta Capital.

EL CREMOR TARTARO produce el mejor agente leudante, más puro y más digno de confianza. Insista usted en . . . .

ROYAL BAKING POWDER

HABANERAS

(Viene de la Página SIETE)

HABANA YACHT CLUB

LA GRAN FIESTA DE ANOCHE

En el Yacht.

Una fiesta brillantísima.

Fiesta grande, de esplendores magníficos, que dejó inaugurada la temporada de verano en aquella elegante sociedad de la Playa.

Tenía un doble aspecto.

Comida y baile.

Refulgían los salones, las terrazas y los jardines bajo una iluminación esplendorosa que hacía resaltar aún más la belleza del gran adorno floral llevada a cabo en aquellos poéticos dominios por los floristas incomparables de **El Clavel**, el gran jardín nacional de los hermanos Armand.

Lo celebraban todos.

Con justas alabanzas.

En efecto, se lucieron ayer los Armand, como se lucen siempre, desplegando su gusto inimitable, su arte y su maestría en aquel adorno exquisito que era un derroche de plantas y de flores.

Se multiplicaban en los salones.

En la más artística combinación.

Y se veían también en las terrazas y en el jardín, donde los altos postes del alumbrado, recamados de flores, eran como árboles florecidos de un maravilloso efecto primaveral.

Dalias, gladiolos y alelíes se veían entre el verdor del espárrago en admirable profusión.

Y aquí y allá, las plantas, esas palmas gigantes de **El Clavel**, únicas, incomparables, las más lindas del mundo, completando la belleza del decorado.

En las mesas, adornadas con preciosas **corbeilles** de flores de la estación, dejaron también huellas de su maestría y su buen gusto los artistas del favorito **Clavel**.

Se multiplicaban los **parties**.

Numerosísimos.

Por falta de tiempo se me hace imposible dar una relación completa de nombres.

Anotaré algunos cogidos al azar.

Con el doctor Raúl de Cárdenas, Presidente del Yacht Club y su joven y distinguida esposa señora Dulce M. Blanco estaban los esposos Oscar Fernández Trelles y Mercedes Figueroa Samy Tolón y Marina Dolz, Gonzalo Alvarado y Herminia Dolz.

Otra mesa.

La del señor Enrique Llansó Ordóñez, y señora Isabel del Barrio.

Estaban el señor Julio Lobo y la señora María Esperanza Montalvo; señor César E. Mederos y señora Elisa Menocal; señor Manuel Azpuru, ex Presidente del Yacht Club y señora María Antonia Alonso, y la señora Herminia Montalvo y el señor Ramón Suero.

Una mesa formada por jóvenes y muchachas.

María Herminia Alvarado y Reinaldo Fernández Reboul; Esperanza Rodríguez Alegre y Mauricio Monteagudo; María Luisa Mendoza y Héctor Rivero; Ninina Gómez de Molina y Lorenzo del Portillo; Graziella G. del Valle y Ramiro Alvarez Pedroso; Glorita Juarrero y Chichí Ortiz; Estela Santeiro y Miguelito Figueroa; María Teresa Mendoza y Jorge Deschapelles; Merceditas Argüelles y Fernando Argüelles; Lola María Sánchez y Pedro Du-Quesne; Alelí Morales y Pablito Mendieta; María Du-Quesne y Justo G. Rayneri; Celia R. Morales y Ramón Sierra; Elvira Rodríguez Alegre y Víctor Morales y Gregoria Mendizábal y Raoul Arango.

La Marquesa de Tiedra.

La Marquesa de Du-Quesne.

Cristina Kindelán de Mendoza, Carlotica Zaldo de Mendoza, Nena Valdés Fauly de Menocal, Mariana de la Torre viuda de Mendoza, María Teresa Freyre de Mendoza, Albertina Hidalgo Gato de Solís.

Nenita Azpiazu de Almagro.

Pepa Echarte de Francia.

Alicia de Cárdenas de Belt, Josefa Sánchez viuda de Lombard, Gloria Ricart de Martínez, Nena Cañal de Cowley, Luz de los Angeles G. de Monteverde, Rita Faz de Saladrigas.

Mrs. O-Hare.

Mrs. Reed.

Cuquita Martínez de Belt, Aida Govín de Castellá, María Luisa Mendoza de Betancourt, Angelina Pedro de Forcade, Titita Muñoz viuda de Gómez Molina.

Valdés Chacón de Kindelán.

Cuca Ariosa.

Celia Comas de Hidalgo Gato, Eva García de León, Blanca Sevilla de Angulo, Josefina Sandoval de Angulo, Deschapelle de Rodríguez Molina.

Un grupo encantador formaba esta legión de señoritas.

Tina Sarrá.

Alma Gloria Ricart.

Mercedes y Silvia Menocal, Herminia Saladrigas, Cuca y Carmen Menocal, Antonia de Cárdenas, Lolita González del Valle.

Chea Pedroso.

Margarita Mendoza.

María O-Reilly, July Gutiérrez, Leila León, Silvia Fonts, Gina y María Luisa Arango, Lily, Bebita y Elsie Goudie.

Berta Juarrero.

Cristina Saladrigas.

Olga Otero, Emma Revilla, María Antonia Morales, Baby y María Teresa Sánchez, Luisa Sánchez.

Elena de Cárdenas.

Muy graciosa.

Y Miss. Simpson.

La fiesta, a las doce de la noche está en su apogeo.

La terraza luce encantadora con las innumerables parejas que se entregan a las delicias del baile.

Una fiesta brillante.

Como todas las del Yacht.

BODA PROXIMA

Para el día 27.

Fijada la fecha de una boda.

Es la de la graciosa señorita María Josefa Vinent y Aedo que contrae matrimonio con el doctor José Francisco Ferrer y Rovira.

Matrimonio de amor.

Inspirando todas las simpatías.

La ceremonia nupcial se celebrará en la Iglesia de San Juan de Letrán, la cual resultará un acontecimiento social.

Los padrinos de la boda serán el señor Vicente Vinent y Pons, padre de la novia y la distinguida señora Francisqueta Rovira viuda de Ferrer, madre del novio.

Testigos por la novia.

Son cuatro.

El doctor Luis Felipe Rodríguez Molina, Catedrático de la Facultad de Medicina, el doctor Esteban Hernández, el señor José López Alvarez y el señor Alfredo Rubiera.

Y por el novio, el doctor Bernardo Moas Miyaya, doctor Antonio M. Valdés Dapena, Catedrático de la Facultad de Medicina, el doctor Oscar Jaime, Catedrático, doctor José Manuel González y los señores Luis del Valle y Jesús Novoa.

Oficiará en la ceremonia el Reverendo Padre Antonio López de Santa Anna, amigo de la familia.

Durante la ceremonia tocará el Orfeón del Centro Vasco la marcha de esponsales y otras piezas escogidas.

Será una boda brillante.

Tema para la crónica.

CABALLEROS DE COLON

La conferencia de hoy.

Patrocinada por los Caballeros de Colón.

Penúltima conferencia del Curso que ha venido ofreciendo aquella benemérita institución en el Salón de Actos del Convento de San Francisco, en Aguiar 87.

Ocupará la tribuna en este día el Rvdo. Padre Hilario Chaurrondo.

Que disertará sobre este tema:

San Pedro Nolasco: Rehenes por los cautivos. Obras de misericordia en las Américas. Celo por la fe.

Fijada ha sido la hora.

A las diez y media de la mañana.

MISA DE REQUIEM

En la Caridad.

La misa del lunes.

Solemne misa de requiem que será dicha por el alma de la inolvidable dama Luisa Vilches de Achay.

Invitan a tan piadoso acto su viudo, el señor Joaquín Achay, y la señorita Teresa Vidal.

Será a las ocho de la mañana.

En el altar de la Virgen del Carmen.

Enrique FONTANILLS

SOCIEDAD PRO-ARTE MUSICAL

SECRETARIA

CONVOCATORIA

Por orden de la señora Presidente, tengo el honor de citar a los señores socios Fundadores y Regulares para la Junta General Extraordinaria, que tendrá lugar en nuestro Edificio Social, Calzada esquina a D Vedado, el lunes 30 de mayo de 1932, a las 9 p. m., con la siguiente orden del día:

a) Lectura del acta de la Junta General Extraordinaria anterior.

b) Reforma de los artículos 5, 6, 8, 9, 11, 12 y 16 Capítulo II de los Estatutos, 29, 30, 31, y 32 Capítulo IV del Reglamento y creación de un artículo en el Capítulo II de los Estatutos, sobre los socios vitalicios.

Al mismo tiempo y por orden de la señora Presidente, tengo el gusto de citar a los señores Socios Fundadores y Regulares para la Junta General anual reglamentaria que tendrá lugar el citado día 30 a las 9.30 p. m. en el local antes mencionado con la siguiente orden del día:

a) Lectura del acta de la Junta General ordinaria anterior.
b) Lectura de la Memoria Anual.
c) Lectura del Informe Anual de la Tesorería.
d) Informe sobre los Bonos de la Sociedad.
e) Mociones que se hayan presentado.
f) Elecciones reglamentarias de la Directiva para el período de 1932 a 1934

Habana, 14 de mayo de 1932.

Lizzie M de Batet,
Secretaria General

INTOXICADA UNA JOVEN CON PERMANGANATO DE POTASIO

En el Hospital Municipal fué asistida anoche de graves síntomas de intoxicación, Lidia Camejo González, de 22 años, sin domicilio, la cual fué recogida de sobre el pavimento, en la esquina de Subirana y Carlos III, por Esther Ramírez, quien la condujo a dicho centro benéfico.

Lidia manifestó que por equivocación había ingerido varias pastillas de permanganato, por unas de aspirina, sintiéndose indispuesta.

Ingresó en el Hospital Calixto García, para atender a su curación.

EXCLUIDO DE FIANZA POR ROBO

Por el juez de Instrucción de la Sección cuarta fué procesado con exclusión de fianza, Carlos Serra Novo, autor del robo en la residencia del arquitecto Gustavo Saladrigas, hecho ocurrido en días pasados.

TENTIVA DE ROBO

Julia Varona Arango, vecina de Oquendo 75, dió cuenta a la policía, que al regresar esta noche a su casa, le habían violentado la puerta de la calle sin que llegaran a robarle nada.

Todos los soberanos del sábado en el H-Madrid

En el buen estelar de la tarde, vencieron Vallejo y Mina; pero Sarmiento y Florentino, llegaron a 27. Por la noche, vencieron, Ugalde y Guesala a Andrés y Gárate; pero vencieron con empate en la trágica. Hoy: dos funciones con estelares

En Habana-Madrid y toda su comarca, ruido, ovaciones, delirio; durante toda la mitad del día y toda la mitad; lo cual implica y explica que se pelotearon dos grandes funciones ante dos enormes llenos, cosa que viene ocurriendo en el cuco frontón desde Adán hasta nuestros días, todos los sábados para el pueblo soberano.

—¿Y qué más?

—Ni una «parola» más.

Primero de la enjundiosa tarde entre los blancos Constante y Zamora y los azules Salvador y Echanique, que inician el sábado peloteando rabioso para empatar en 1, 2, 3, 20, 22, 23, 24, 27 y 18. Y al que pida más que le den con la cesta en las narices. Ganaron los blancos. Boletos a $1.80. Boletos de la primera quiniela, de Zamora, a $1.80 y la de Zamora y de Constante, a $24.00. Aplausos a la cachimba.

Pasamos al gran estelar; que debatieron los blancos Sarmiento y Florentino, contra los azules Vallejo y Mina. Gran peloteo. Buena la contra; lo empatan en 1, 2, 3, 4, 11, 12, 13, 14, 20, 21 y 22. Ganan los azules. Los blancos en 27. Fué grande este estelar. Boletos a $1.80. Boletos de la segunda quiniela de Sarmiento, a $5.40 y combinada de Sarmiento y de Ugalde, a $8.00.

Cierre de la tarde; entre los blancos Guillermo y Azpeitia, y los azules Valenzuela y Buendía mayor. Otro gran peloteo; ;otro buen partido; lo empataron en 14. 17 y 26. Nada más. Lo ganaron los azules. Boletos, a $1.80.

Apertura nocturna: salen a pelotear el prólogo, los blancos Constante y Cubota, contra los azules Salvador y José Mary; pocos empates y sin importancia en la salida; luego un buen palizón de los blancos, muy merecido, a los azules, porque entre los dos dieron más paraguazos que una paragüería. Al sótano y que no vuelvan a salir hasta el siglo que viene. Boletos, a $1.80. Boletos de la primera quiniela, de Cubota a $5.80 y la de Cubota y Mir, a $18.

Gran estelar de la noche; lo debaten los blancos Andrés y Gárate, contra los azules Ugalde y Guezala. Y en una contra de pelota estupenda, unas veces, otros formidable siempre extra estelar lo empaten con aplauso y asombro de todos los de Damasco en 10, 11, 12, 15, 16, 17, 20, 21, 26, 28 y la enorme trágica. Ovación delirante. Lo ganaron los azules. Boletos a $1.20. Boletos de la quiniela, de Iturrino, a $5.20 y la de Iturrino y de Gárate, a $22.

Fin de la «mot»: que pelotean los blancos Iturrino y Mir y los azules Emilio y Gayarre. Y fué coser y cantar para los blancos, que lo ganaron de calle y muy holgados que la ropa holgada y fué un desastre para los dos azules, ya que cada uno de los dos, tocó el violón de una manera que provocó la carcajada general. Boletos, a $3.40.

Hoy, domingo, lo mismito que el sábado.

Programa para la función de esta tarde a las tres.

Primer partido, a 30 tantos: Salvador y Zamora, blancos, contra Constante y Echanique, azules.

A sacar los primeros del catorce y medio y los segundos del catorce.

Primera quiniela, a seis tantos: Constante, José Mary, Cubota, Zamora, Guillermo y Ozquila.

A sacar del catorce.

Segundo partido, a 30 tantos: Sarmiento y Guezala, blancos, contra Iturrino y Epifanio, azules.

A sacar los primeros del catorce y los segundos del catorce y medio.

Segunda quiniela, a seis tantos: Mir, Iturrino, Sarmiento, Guezala, Ugalde y Epifanio.

A sacar del catorce.

Tercer partido, a 30 tantos: Ozquila y Cubota, blancos, contra Alí y Buendía mayor, azules.

A sacar ambos del catorce y medio.

Programa para la función de esta noche, a las 8 y 45.

Primer partido, a 30 tantos: Guillermo y José Mary, blancos, contra Valenzuela y Azpeitia, azules.

A sacar ambos del catorce y medio.

Primera quiniela, a seis tantos: Valenzuela, Alí, Buendía mayor, Vallejo, Azpeitia y Florentino.

A sacar del catorce.

Segundo partido, a 30 tantos: Andrés y Gárata, blancos, contra Ugalde y Mina, azules.

A sacar los primeros del catorce y medio y los segundos del catorce.

Segunda quiniela, a seis tantos: Gayarre, Andrés, Mina, Ugalde, Gárate y Labat menor.

A sacar del catorce.

Tercer partido, a 30 tantos: Vallejo y Florentino, blancos, contra Emilio y Mir, azules.

A sacar ambos del catorce y medio.

Mañana Lunes Comenzamos CUATRO días de SENSACIONAL

VENTA ESPECIAL

del 16 al 19 de MAYO

LIQUIDAMOS TODOS LOS SOMBREROS

EN PAJAS Y COLORES DE ULTIMA NOVEDAD

á 50c. $1.00 y $2.00

Baranda, Tosar y Compañía

Neptuno 35 Entre Amistad e Industria

DE LA ESTACION TERMINAL

..PENADOS TRASLADADOS.

Anoche en el tren Expreso Limitado fueron trasladados a la cárceles de Yaguajay y Guantánamo dos penados nombrados Isidoro Soso Jiménez y José López Ramírez a la disposición de los respectivos jueces de Instrucción. Eran custodiados por los soldados Zacarías Delgado, Olsenio Alvarez, Juan Sánchez y Jos M. Chávez.

LA SRA. RITA MARIA RUEDA

Anoche en el tren Expreso Limitado salió para Matanzas la distinguida señora Rita María Rueda que regresará hoy por la noche a esta capital.

TREN EXPRESO LIMITADO

Anoche salieron en este tren a: Santiago de Cuba Enrique Schueg y Nemesio Alvarez; a Santiago de Cuba Manuel Galano; a Santa Clara el Inspector de la Policía Secreta Manuel Camejo; a Sagua la Grande el doctor José Urzais; a Central Adela Juan Zarraga Administrador de aquella finca azucarera; a Maguito Salvador Guedes; a Camagüey Antonio Díaz; a Jovellanos Santiago Socas; a Cienfuegos Arcelia Navarro y familia y Francisco Rodríguez; a Santa Clara A. Recasens; a Camagüey Alberto León; a Santa Clara Manuel Lubian; a Jaronú el Coronel Julio Morales Broderman.

POLITICOS

Anoche salieron para Sagua la Grande el Representante Ricardo Campos y el doctor José Urzais.

Para Trinidad salió el Representante Julio Ponce.

Para Santa Clara salió el Senador Coronel Machado Morales que estará de regreso en esta capital el próximo miércoles y fué despedido por numerosos amigos.

Para Santa Clara salió el señor Oscar Montalvo «Mayor» de la Cámara.

DIERON UN CHEQUE CARECIENDO DE FONDOS

Jaime Hprenstain, del comercio y vecino de Jesús María 24, denunció en la Policía Judicial que le vendió mercancías por valor de 44 pesos a Mendel Garncy, quien le entregó en pago de la misma un cheque firmado por la sociedad de Darden Beller, resultando que no tenía fondos. La policía detuvo a Benjamín Salomón y a Artur Darden, por ser los que expidieron dicho documento, siendo puestos a disposición de la autoridad judicial correspondiente.

INSTITUTO CLINICO DE LA HABANA

INSTALADO EN LA CLINICA FORTUN-SOUZA

Un grupo de médicos de la Habana, cuya reputación profesional es bien conocida en nuestro medio; especialistas, cirujanos y clínicos, interpretando las necesidades de la medicina moderna en relación con los métodos de investigación diagnóstica y de tratamiento, han decidido agruparse en una Institución científica dotada de los más modernos elementos de exploración y controlada por una atención clínica comparable a la que se realiza en las más reputadas Instituciones de Norte América.

La medicina moderna no puede prescindir del trabajo de colaboración de los especialistas y del auxilio de una serie de métodos de exploración, radiológicos y de laboratorio químico-clínico. Por estas razones, el INSTITUTO CLINICO DE LA HABANA es una institución modelo en su clase, puesto que cuenta con un completo cuadro de especialistas y con una Clínica dotada de los más perfectos instrumentos de diagnóstico y tratamiento.

DIRECTOR FACULTATIVO

Dr. GONZALO E. AROSTEGUI

VICE-DIRECTOR:

Dr. FERNANDO MILANES

SERVICIO DE CONSULTA POR LOS ESPECIALISTAS

Dr. Benigno Souza (Cirugía). San Lázaro 226. Diaria de 3 a 4 p. m.

Dr. Gonzalo E. Aróstegui (Cirugía y Ginecología). Clínica Fortún-Souza, Jueves de 11 a 12 a. m.

Dr. Vicente Banet (Cirugía y Ginecología). Clínica Fortún- Souza, Lunes, Miércoles y Viernes de 3 a 4 p. m.

Dr. Enrique Fortún (Cirugía y Partos). Clínica Fortún Souza, Martes y Sábado de 8 a 9 a. m.

Dr. Armando J. Coro (Glándulas, Metabolismo y Nutrición). Campanario No. 33, Lunes, Miércoles y Viernes de 5 a 6 p. m.

Dr. Fernando Milanés (Vías Digestivas). Campanario 43, Lunes, Miércoles y Viernes de 9 a 11 a. m.

Dr. Octavio Rivero (Asma y Enfermedades del Pecho). Campanario 43, Martes y Jueves de 5 a 6 p. m.

Dr. José J. Centurión, (Medicina interna-corazón), clínica Fortún-Souza, Lunes, Miércoles y Viernes de 2 a 3 p. m.

Dr. Pedro Manuel Souza (Garganta, Nariz y Oídos). San Lázaro 226, Miércoles y Viernes de 2 a 3 p. m.

Dr. Gustavo Aldereguía (Tuberculosis). Concordia No. 68, Lunes y Viernes de 4 a 5 p. m.

Dr. Alberto Oteiza (Piel y Sífilis). San Lázaro 254, 3er. piso, Martes, Jueves y Sábado de 11 a 1 p. m.

Dr. Tomás R. Yanes (Enfermedades de los Ojos). Clínica Fortún-Souza, Martes, Jueves y Sábado de 3 a 5 p. m.

Dr. L. L. Fariñas-C. Núñez Tolosa (Radiología). Clínica Fortún-Souza. Diaria de 9 a 12 m.

Dres. E. Unanue y J. Alonso. (Laboratorio). Clínica Fortún-Souza.

MEDICINA GENERAL

Horas de Consulta

Dr. Luis Díaz Soto. Clínica Fortún-Souza, Lunes, Miércoles y Viernes de 2 a 4 p. m.

Dr. Luis Suárez Fernández. Clínica Fortún-Souza, Lunes, Miércoles y Viernes de 10 a 12 m.

Dr. David Orta Menéndez. Clínica Fortún-Souza, Martes, Jueves y Sábado de 2 a 4 p. m.

Dr. Ildefonso Domínguez Avila. Clínica Fortún-Souza, Martes, Jueves y Sábado de 10 a 12 m.

MEDICOS DE ASISTENCIA DOMICILIARIA

Vedado

Dr. Luis Alvarez Tabío, F No. 26 entre 13 y 15. Lunes, Miércoles y Viernes de 4 a 6 p. m. F-2276.

Habana

Dr. Néstor Nemer Aucar, Campanario 43. Martes, Jueves y Sábado de 11 a 1 p. m. A-7939

Dr. Pedro Nobo Gelats, Neptuno 182. Martes, Jueves y Sábado de 1 a 3 p. m. U-3482.

Víbora y Jesús del Monte

Dr. Luis Domínguez Castellanos. Milagros No. 2. I-1280.

DENTISTAS

Dr. J. M. Reposo, San Lázaro 208.
Dr. Carlos Coro, Mayor Gorgas 105.
Dr. Enrique Cepero, Mayor Gorgas 84.
Dr. Ignacio Weber, Edificio Carreño.
Dr. Angel Cancio, 28 entre 2 y 4, Vedado.
Dr. Rafael Madan, San Lázaro 254.
Dr. Enrique Morgado, Neptuno 97, altos.

COMADRONAS FACULTATIVAS

Servicio especial de comadronas graduadas. Llame a los teléfonos de la Clínica, cuando le sean necesarios sus servicios.

DELEGACIONES: Se están organizando delegaciones para toda la Isla.

CONSTANTINO LOPEZ. — ADMINISTRADOR GENERAL

CUOTAS

Clase A.— Con derecho a atención médico-quirúrgica en la clínica, tanto por enfermedades corrientes como en casos de operaciones, excepción hecha de las enfermedades infecto-contagiosas, consultas por los especialistas, visitas por los médicos de asistencia domiciliaria, medicinas, análisis, rayos X, etc., etc. .... $ 2.00

Clase B.— Todos los derechos anteriores menos ingreso en la clínica por enfermedades no quirúrgicas .... $ 1.70

Clase B. F.—Los mismos derechos que el anterior, recibo familiar: $1.70 el cabeza de familia; $1.00 el primer comensal y $0.60 cada comensal más (2 personas).... $ 2.70

Clase A. F. 1.— Con los mismos derechos de la clase A, recibo familiar: $2.00 el cabeza de familia; $1.20 el primer comensal y $1.00 por cada comensal más (2 personas) .... $ 3.20

Clase A. F. 2.— Recibo familiar: el cabeza de familia con los derechos del socio clase A y los demás comensales con los derechos del socio clase B: $2.00 el cabeza de familia; $1.00 el primer comensal y $0.60 por cada comensal más, (2 personas) .... $ 3.00

Clase A. F. 3.—Recibo familiar; el cabeza de familia y el primer comensal, con los derechos de la clase A, y los comensales restantes con los derechos de la clase B, (3 personas) .... $ 4.20

Clase A. E.—Los derechos que se citan en los diez apartados anteriores, y además en caso de ingreso en la clínica destinarle una habitación en el Pabellón A para su uso exclusivo .... $ 2.50

Clase A. E. (familiar).— Los mismos derechos que el anterior. Cabeza de familia, $2.50. Comensales mayores de 15 años, $2.00, y comensales menores de 15 años, $1.00.
(2 personas mayores) .... $ 4.50
(1 persona mayor y una menor) .... $ 3.50

FARMACIA DE 1a. — En la propia Clínica.

INFORMES. — Sobre cuotas y demás detalles encaminados a facilitarle su inscripción, llame a los teléfonos:
U-1218— U-8260 — U-4522

Inscríbase hoy mismo. Le reconocemos los derechos adquiridos en otras sociedades.

El INSTITUTO CLINICO DE LA HABANA, ha comenzado ya a prestar sus servicios médicos quirúrgicos, de laboratorios, Rayos X y Fisioterapia al gran número de sus múltiples asociados.

M.E.C.D. 2016

Noticias del Puerto

EL ORIENTE.— Procedente de Nueva York llegó el turbo eléctrico Oriente, de la Ward Line, que trajo carga general y pasajeros, entre ellos los señores A. Everley Bucharan, gerente general de la Standard Oil en Cuba; el estudiante Guillermo Alberni; Luis Mir; James Turner, de la From Radio Keith Olpheun Corp. y señora, que vienen en viaje de bodas; Carlos Zanetti, y otros.

EL HENRY M. FLAGLER.— El ferry Henry M. Flagler llegó de Key West con wagones con carga general.

EL CRISTOBAL COLON.— Gran animación se registró ayer en el muelle de la Munson Line, donde estaba atracado el vapor correo español Cristóbal Colón, donde han embarcado más de ochocientos pasajeros.

Tanto los señores Benjamín Orbón; Luciano Buznego; el señor Pedro Rivas y señora, fueron objeto de cariñosa despedida.

Después varias lanchas y remolcadores dieron escolta al barco hasta cerca de la boca del puerto.

EL CUBA.— En el vapor Cuba embarcaron para los Estados Unidos los señores William Rich y señora; Horace Ash; Ralph Warren, todos de la Warren Bros y a quienes acudieron a despedir el secretario de la Presidencia doctor Herrera y el señor Menéndez, secretario particular del secretario de Hacienda; Frank Sullivan, Rafael Castelló; William Rich y señora; David Rosenthall y familia; Oscar D Ramos; Feliciano Aldereguía; Adelaida Vázquez; Helena Simón; Oscar López Mabre; el administrador de la Havana Coal Co, señor E. S. Crespo y su hija Consuelo Amelia Miró; Aurelio González Linares; José Carbajal, y otros.

CARGA DEL ORIENTE.— En el Oriente fueron embarcados diez mil sacos de azúcar; 500 rollos de jarcia; 25 bultos y 83 pacas; 10.000 huacales de piñas; 338 tercios; 119 pacas y 604 bultos de tabacos; 100 bultos varios y 500 líos cuero.

BAÑOS DE MAR.— Una nutrida comisión de vecinos del pueblo de Regla visitaron al capitán del puerto señor Miguel Angel González, quienes pidieron a dicha autoridad que autorizara como en años anteriores a los menores para poderse bañar en la playa de aquel puerto, por serle imposible ir hasta Cojímar.

El capitán del puerto prometió acceder a lo solicitado mediante el correspondiente informe; pero por lo pronto, les informó que debían de ir limpiando todo aquel lugar y volver a echar arena.

INFRACCIONES.— El comandante del cañonero Fernández Quevedo, presentó en la Capitanía del Puerto a José Zapata, Camilo Rodríguez y Oscar Cuní, por que tripulaban la lancha Marlin, folio 909, sin tener los documentos del caso.

EL DR. ANTONIO S. DE BUSTAMANTE.— En el vapor Oriente embarcó el doctor Antonio Sánchez de Bustamante, miembro de la Liga de las Naciones y a quien acudieron a despedir numerosos amigos.

EL MONTEREY.— Conduciendo un nutrido grupo de turistas llegará el vapor americano Monterey, gemelo del Mariposa y como aquél, destinado a cubrir la ruta en el Pacífico hacia donde se dirige.

El Monterey acaba de ser construído y ya ha sido contratado para esta excursión que realiza.

PASAJEROS DEL ORIENTE.— En el turbo eléctrico Oriente de la Ward Line, embarcaron para Nueva York el doctor Antonio Sánchez de Bustamante, miembro de la Liga de las Naciones; Mr. James Bray y señora, profesor Arturo de Beon, Richard J. Crown; Sofía Carbonll e hijo; Carlos C. Duffau y familia; Charles Ford; Aurelio González; William Haechker y familia; Margarita Lee y señora; William McDonald y señora; Cecilia Oquendo; Leonardo Pujol; Francisco Longa; Arturo Romero William Rugar; William G. Tillman y señora; George Ward; Charles Pessant y familia; Ana E. Gómez; Juan Domínguez y otros.

SALIDAS.—Ayer salieron el Oriente para Nueva York el Seatrain, para Nueva Orleans; el Munargo para Nueva York; el Cristóbal Colón, para Nueva York y la Coruña; el Cuba y el Estrada Palma, para Cayo Hueso y el Cartago para Nueva Orleans.

LAS CONFERENCIAS DE LA UNION VEINTISIETE DE LOS CABALLEROS DE COLON

El próximo domingo, día 15 de los corrientes inaugurará La Unión Número 27 de Caballeros Católicos de Cuba, un curso público de conferencias de divulgación sobre arte, letras, ciencias apologéticas, etc.

Para asistir a estas conferencias no se requiere invitación.

Por ahora se celebrarán en el Salón de actos del Convento de los PP. Franciscanos, Aguiar 87, esquina a Amargura.

La Conferencia del domingo, día 15 de los corrientes, estará a cargo del doctor Juan M. Dihigo, ilustre Catedrático de la Universidad de la Habana; el tema es: «El Padre Urra, poeta y literato.»

El notable profesor de piano señor Carlos Fernández, ejecutará al piano grandes obras de concierto.

La Unión Número 27, invita por este medio a los numerosos ex-alumnos del Padre Urra, a sus muchos amigos, al Muy Ilustre Centro Gallego y Sociedades de Galicia, instituciones religiosas y a todas las personas que deseen concurrir a este acto.

Hora: las cuatro en punto de la tarde.

Traje: de calle.

UNA CONFERENCIA DEL PADRE CHAURRONDO A LOS CABALLEROS DE COLON

El próximo domingo, 15 del actual, corresponde en el Curso de Conferencias del Consejo San Agustín No. 1390, disertar al R. P. Hilario Chaurrondo, C. M., miembro preeminente del expresado Consejo.

Desarrollará el siguiente tema. **San Pedro Nolasco. Rehenes por los cautivos. Obras de misericordia en las Américas. Celo por la Fe.**

El acto dará comienzo a las diez y media de la mañana en el salón de fiestas del Convento de San Francisco, sito en Amargura y Aguiar. No se necesita invitación.

INFORMACION CATOLICA

HOY CELEBRA LA IGLESIA CATOLICA LA FESTIVIDAD DEL DOMINGO DE PASCUA DE PENTECOSTES. EL DESCENSO DEL ESPIRITU SANTO SOBRE LA CABEZA DE LOS APOSTOLES

Hacía diez días que los Apostóles vivían en el retiro y el silencio, levantando sin cesar los ojos y las manos al cielo, y llamando al Espíritu consolador que les había Jesús prometido, cuando se oyó de repente un gran ruido semejante al de una fuerte tempestad, que hizo extremecer hasta en sus cimientos el cenáculo donde estaban.

Divísase una nube de fuego en forma de lenguas que van a posarse sobre la cabeza de los apóstoles. De esta suerte bajó sobre cada uno de ellos el Espíritu Santo.

Animados con ese fuego divino, los Apóstoles no son ya los mismos hombres.

Empiezan a predicar el Evangelio en Jerusalén, a donde la solemnidad había atraído un numeroso concurso de judíos de todas las naciones. Fuéles comunicado el don de lenguas y de milagros, no les intimidan las cárceles y los tormentos: y esos hombres, poco antes tan débiles e ignorantes, a nada menos aspiran que a conquistar el mundo entero por la fe.

Pidamos en este día la gracia de participar de la luz, caridad y fuerza interior que se derramaron en los discípulos y en los primeros fieles. Leamos en los hechos de los Apóstoles la historia de la naciente Iglesia.

A la vista de esos bellos ejemplos que nos ofrecen los primeros cristianos, nos llenaremos de un santo celo para hacer revivir, en los que perseveraban en la oración y en la doctrina evangélica, alababan a Dios con la alegría y sencillez, no haciendo todos más que un solo corazón y un solo espíritu.

VENI CREATOR

Ven oh, amante y piadoso Santo Espíritu.
Y de tu luz envía desde el cielo un rayo de favor.
Ven, de los pobres, ¡ay! padre dulcísimo,
Manantial de favores y consuelos,
Fuente de puro amor.
Del pecho atribulado luz purísima,
Refugio suave, refrigerio inmenso.
De herido corazón.
Reposo en los trabajos, dulce bálsamo.
Y alivio grato en el bochorno intenso.
De la triste aflicción.
¡Oh esplendor eterna luz vivísima!
De tus fieles el alma enamorada
Inmaculada de fervor.
Sin Tí nada es el hombre; noche lóbrega.
Sin Tí reina do quier; sin Tí no hay nada,
¡Oh Espíritu criador!
Lavad lo inmundo, sí, regad lo seco
Lo que hay enfermo en mí, médico santo.
Dulcísimo sanad.
Lo que en mí se desvie de su centro,
Torne a Vos; de mí el digno encanto.
Nutrid y fomentad.
Dad al que en Vos confía y en vos cree.
De vuestros siete dones celestiales.
La flor de la virtud.
Verted de vuestro amor dicha a raudales.
Y al alma prometed el premio eterno.
De la eterna salud.
Aleluya.

SANTO EVANGELIO

En aquel tiempo: dijo Jesús a sus discípulos: Cualquiera que me ama, observará mi doctrina, y mi Padre le amará, y vendremos a él, y haremos mansión dentro de él. Pero el que no me ama, no practica mi doctrina. Y la doctrina que habéis oído no es solamente mía, sino del Padre que me ha enviado. Estas cosas os dicho conversando con vosotros. Más el Consolador el Espíritu—Santo, que mi Padre enviará en mi nombre es lo enseñará todo, y os recordará cuantas cosas os tengo dichas. La paz os dejo: la paz mía os doy; no os la doy yo, como la del mundo. No se turbe vuestro corazón ni se acobarde. Oído habéis que os he dicho: Me voy, y vuelvo a vosotros Si me amaseis os alegraríais sin duda de que voy al Padre: por que el Padre es mayor que yo. (En cuanto soy hombre, y como tal voy a recibir el premio de mi obediencia hasta la muerte), Ya os lo digo ahora antes que suceda, a fin de cuando os sucediese os confirmeéis en la fe. Ya no hablaré mucho con vosotros, porque viene el príncipe de este mundo, aunque no hay en mí cosa que le pertenezca. Más a fin de que conozca el mundo que yo amo al Padre, y que cumplo con lo que me ha mandado» (San Juan, Cap. 14, v 23.)

UN CATOLICO.

LA FIESTA CELEBRADA EN HONOR DE NUESTRA SEÑORA DE LOURDES, EN LA IGLESIA PARROQUIAL DE LA MERCED, HA RESULTADO BRILLANTISIMA Y CON MUCHA CONCURRENCIA

Con gran brillantez se ha celebrado en la iglesia de la Merced la función con que mensualmente honra a su Patrona la Congregación de Nuestra Señora de Lourdes.

Predicó el R. P. Antonio López de Santa Anna, S. J., el cual empezó su magistral sermón describiendo la estatua denominada del dolor en la explanada de Lourdes, de Francia, y que él denomina de la fe, pues aquel enfermo es la fe que a todos los enfermos que van a Lourdes anima porque la Virgen de Lourdes es la Virgen de la Fe. Allí no se siente el cansancio de horas y horas de rodillas, ni la de la procesión de las antorchas, ni el del canto incesante del Ave María, ni el de la procesión del Santísimo durante la cual la caravana de enfermos forma un círculo y al mirar para tantos desgraciados no se percibe repugnancia alguna, sino que sus rostros transfigurados por la fe inspiran amor y confianza en María en nuestros corazones.

Hay millares de millares de ciegos espirituales en el mundo, y necesitan ver para que no se pierdan eternamente. Todos tenemos su poquito de ceguera espiritual, pues venimos al mundo con la del pecado original, que nos priva de la vista y gloria de Dios. Recobramos esta vista espiritual por el bautismo, mas luego pecamos y vamos con ellos poniendo vendas ante los ojos del alma cada vez más espesas, hasta que quedamos totalmente ciegos.

Acudid a la Virgen de la Fe de Lourdes, y alcanzaréis ver como otros muchos lo han alcanzado, porque no es lo más notable en Lourdes la curación temporal, sino las espirituales que se verifican.

Pero no tenéis que ir a Lourdes, el celo de los heroicos y abnegados hijos de San Vicente de Paul, los Misioneros de la Misión, han elevado en esta iglesia, que a costa de inmensos sacrificios han convertido en suntuoso templo, una auténtica reproducción de la Gruta de Lourdes, para que sea para los habitantes de Cuba el faro luminoso de su fe y la piscina donde recobren la vista espiritual tantos pobrecitos ciegos del espíritu como existen entre mis compatriotas. Venid a este templo y visitad su gruta, tocad sus rocas como en Lourdes y dejad encendida una antorcha como testimonio luminoso de vuestra fe. Así lo hacían nuestros mayores. Yo recuerdo cómo en los años de mi adolescencia venía a esta capilla de Lourdes, acompañado de seres queridos ya fenecidos. Traedlos, aunque no sea más que por curiosidad por ver una cosa artística y cuando los veais ante esa imagen decid a María desde lo íntimo de vuestro corazón.

«¡Señora, haced que vea este pobre ciego!

«Decid a vuestro Hijo: ¡Mira que no tiene vista!»

Sí, traedlos a esta gruta luminosa de la fe y pedid que sean sanos y salvos.

Pero venid también vosotros los piadosos, porque los pecados veniales enturbian la vista y pueden causarnos remedio, fortaleciendo nuestra debilidad.

Pero la Virgen de Lourdes es la Virgen del amor, pues concede beneficios sin cuento en el orden espiritual y sin número en el orden temporal

El milagro es la firma de Dios.

Nos bastan para probar la divinidad de nuestra Religión, los que el Evangelio relata, pero en Lourdes se dan verdaderos milagros, que la ciencia declara por su impotencia ante la incurabilidad del enfermo.

No siempre se obtiene la cura corporal, porque María ve que sería un mal mayor para la eterna salvación, como se ha visto en enfermos por su vida licenciosa, que curados volvieron a su vida anterior, y vuelitos a su anterior estado comprendieron era un bien su enfermedad, que les libraba de su eterna condenación.

En el orden espiritul podemos pedir sin límite alguno, pues como dicen los Santos Padres y Doctores: María alcanza por su omnipotencia suplicante cuanto el Señor puede concedernos por su omnipotencia infinita...

Pero no podemos seguir al orador en su maravilloso sermón de la fe y el amor de la Virgen de Lourdes, el cual concluye exhortando a visitar la Gruta de Lourdes de la Iglesia de la Merced y llevar a ella tantos ciegos voluntarios del espíritu para que recobren la vista y vean a Dios, y viéndolo con la luz de la Fe, le alaben y bendigan, en vida y después eternamente en la gloria, por las bondades y protección de Nuestra Señora de Lourdes, a la cual yo amo muy tiernamente porque soy un curado de Lourdes, pues hasta los trece años padecí graves dolores de cabeza, fuí llevado a Lourdes y desde que en la Gruta me lavaron la cabeza, cesaron los males, que no han vuelto a molestarme.

La Iglesia se hallaba ocupada por las más distinguidas familias de la alta sociedad habanera.

Fué felicitadísimo el Padre Santa Anna, recibiendo la más distinguida y afectuosa acogida en el seno de los Padres Paules.

En esta solemne función ofició de Preste el sacerdote Paul ilustre hijo de Matanzas, doctor Florencio García, a quien asistieron los Padres Chaurrondo y Pinazo, C. M.

PROGRAMA DE LA HORA CATOLICA DE LA «C M W»

1.—Evangelio y Comentario, por el presbítero Guillermo Pinazo, C. M.

2.—«Susurro de Primavera», de Sinding, por la señorita María de los Angeles Espino.

3.—Información Católica Internacional.

4.—«No me olvides», de Enrique Barrera Gómez, cantado por una huerfanita del Asilo San Vicente de Paúl.

5.—«El vuelo del Aguilucho», poesía recitada por su autor Arturo Lierido, anunciador de la Hora Católica.

6.—«Polonesa», de Chopín, solo de piano, por la notable concertista, señorita María de los Angeles Espino.

7.—«Armonía de la Ciencia y de la Fe», por el presbítero F. García.

8.—«Tu amor quiero», por Enrique Barrera Gómez, dúo por dos huerfanitas del Asilo de San Vicente.

9.—«La huerfanita», poesía recitada por una verdadera huerfanita del Asilo San Vicente de Paúl.

10.—«En el jardín de un Monasterio», de Ketelbey, solo de piano, por la señorita María de los Angeles Espino.

11.—Información Católica nacional.

12.—«Angelus», de Massenet, tema musical de la Hora Católica.

LA COLECTA EN PRO DE LAS MISIONES PARROQUIALES HOY EN TODOS LOS TEMPLOS

Excmo Sr. Jorge Caruana, Delegado Apostólico de la Santa Sede en las Antillas, el cual ha demostrado siempre grande interés por la Obra de las Misiones Parroquiales, y que en el día de hoy «DIA DE LAS MISIONES» envía su especial bendición a cuantos católicos contribuyan con sus oraciones y sus limosnas al sostenimiento de tan hermosa obra en Cuba.

Hoy, en todas las iglesias de la República, se celebra el Día de las Misiones Parroquiales, ofreciendo a Dios cultos especiales para que la fe católica sea cada vez más intensa y extensa en el pueblo cubano, con servando así la gloriosa herencia de sus mayores.

Además se realizará una colecta en todas las misas de hoy, colecta que ordenada por todos los Umos. Obispos de Cuba, ha sido organizada en cada Diócesis por sus comisionados respectivos.

Comisiones de Caballeros de Colón, Caballeros Católicos, Ordenes Terceras, Socios de San Vicente de Paúl y Hermanos del Smo. Ayudarán al clero secular y regular en esta labor.

Desde este periódico, día tras día, hemos hablado de la hermosa labor que en los campos de Cuba realiza la Obra de las Misiones Parroquiales.

Hoy recordamos que el llamamiento de los Obispos debe servir de estímulo a fin de que el nombre de los católicos de Cuba,, quede en buen lugar, donando cada uno a medida de sus fuerzas.

La impresión de los organizadores es que no abundarán las cantidades grandes como donaciones particulares, pero que serán muchos los católicos que darán de su escasez.

Hoy es el **Día de las Misiones Parroquiales** en toda la República, que deben celebrar, con un donativo entregado en la Iglesia, todos los católicos de Cuba.

GRAN VELADA ARTISTICA EN EL ANIVERSARIO DE S. TERESITA DEL N. JESUS

Solemne Velada Artística para celebrar el Séptimo Aniversario de la canonización de Santa Teresita del Niño Jesús y de la Santa Faz.

Tendrá lugar el día 15 de Mayo de 1932, en el patio de la Parroquia de Nuestra Señora del Carmen, Infanta y Neptuno a las 7.30 p.m.

Programa:

1. Obertura por la Banda Municipal.
2. Escenas de la Infancia de Santa Teresita. Primera serie de proyecciones en vistas fijas.
3. «Duerme», monólogo original de Pedro Mario, por el Dr. Félix Suárez.
4. Canciones, por la Sra. Edelmira Zayas de Villar.
5. «El Viático», poesía por el señor Francisco Pérez.
6. «Souvenir», de Darla, Violín y piano, por los hermanos Enrique y José Arias. Cortesía del Colegio de Belén.
7. «Santa Teresita Adolescente». Segunda serie de proyecciones en vistas fijas que abarcan la vida de Santa Teresita desde su Primera Comunión hasta su entrada en el convento.
8. Serenata de Schubert, de Manuel Gutiérrez Nájera, por el señor Armando Trelles, acompañado al piano por la señorita Flora Luisa Guitart.
9. Murga Infantil, coro de niños, bajo la dirección del maestro M. Fuentes, Delicadeza de la Catequesis de la Congregación Mariana de la Anunciata.
10. De todo un poco, Sr. Armando Trelles.
11. Recitaciones, Srta. Ofelia Raola.
12. Santa Teresita monja y Santa. Tercere serie de proyecciones de la vida de Santa Teresita en el Convento.
13. Pedro López, ensayo dramático de los Hermanos Quintero que presenta el Dr. Félix Suárez.
14. Apoteosis y lluvia de rosas. Ultima serie de proyecciones.

Notas: Las proyecciones serán explicadas por R.P. Teodosio de Santa Inés. Los intermedios serán amenizados por la Banda Municipal. La entrada por la puerta de Concordia. Hora de la Velada: las 7 y media p.m.

Contribuya con 20 centavos a beneficio de los niños de la Catequesis Parroquial.

SINTONICE LA ESTACION CMW
El DIARIO Hablado
Se trasmite todos los días
A las 7.30 a. m., 1 p. m. y 6 p. m.

VARIOS CULTOS QUE SE ANUNCIAN PARA MAÑANA EN DIVERSAS IGLESIAS

Solemne Triduo a Santa Teresita.

En la Iglesia del Carmen, a las 9 a. m. misa solemne y sermón, que predicará el R. P. Fray Teodosio de Santa Inés C. D. en honor de Santa Teresita del Niño Jesús.

Tema del sermón: «Cristo es mi amor, mi vida, el único esposo que quiero».

Costea la fiesta la señora Larrinaga de la Paz.

Novena a Santa Rita de Casia

Tercer día del solemne novenario en honor de Santa Rita de Casia en la iglesia del Cristo.

En los ejercicios de las 5 y media de la tarde predica el Padre doctor Alfredo Llaguno .....

En los de las 8 y media p m., el Padre Demetrio Pinedo O. S. A.

Ambos oradores desarrollarán el siguiente tema: «Santa Rita, Esposa»

A San Antonio de Padua.

En San Francisco, a las 7 de la noche, solmene septenario en conmemoración del «Séptimo Centenario de la Canonización de San Antonio de Padua».

Conjuntamente con el mes de María.

Novena a María Auxiliadora . . . .

En la iglesia de María Auxiliadora solemne novenario en honor de esta advocación de la Virgen María

Por la mañana a las siete y media y ocho y media.

Por la tarde a las 5, predicando el R. P. Evelio Díaz, Teniente Cura de la Parroquia de Monserrate.

El Jubileo circular

Su Divina Majestad, se halla de manifiesto en las Esclavas del Sagrado Corazón de Jesús en Luyanó.

La exposición a las siete antes meridiano..

La reserva a las 5 p m

MES DE MARIA

En todos los templos, el piadoso ejercicio del mes de María.

PROFESIONALES

Dres en Medicina

DR. FRANCISCO J. DE VELASCO
Corazón, Pulmones, Estómago, Intestinos.

DR. RUBEN DE VELASCO
Corazón, Pulmones, Enfermedades de los niños. Consultas de 12 a 2 y de 1 a 3, días laborables. Horas especiales, previo aviso. Salud 34. Telf. A-5418.
Profs. 13097 14-24 May.

DR. A. VENERO
Vías Urinarias, Impotencia, Sífilis. Curación rápida. Cuota semanal. Diatermia, Oznoterapia, etc. Consultas, de 10 a 12 m., y de 4 a 7 p. m., San Miguel 55, esquina a San Nicolás. Telf. A-9380.
Prof. 16685 7-7 Jun.

DR. MANUEL LOPEZ PRADES
Graduado Madrid y Habana. 42 años ejerciendo. Enfermedades de la sangre, pecho, señoras y niños. Partos, tratamiento especial curativo de las afecciones genitales de la mujer. Consultas diarias, 9 a 11 y 1 a 5. Gratis, martes y viernes. Amistad 95, altos.
Prof. 16452 4 Jn.

DR. ABELARDO LABRADOR
Consultas gratis, 8 a 12 a. m. Pagas 3 a 5 p. m. Enfermedades señoras, flujos crónicos, metritis, bronquitis, corazón, riñones, diabetes, reumatismo crónico, enflaquecimiento. Inyecciones Neo-Salvasán. Angeles 3, entre Reina y Estrella. Telf. A-0801.
Profs. 14469 20-20 May.

DR. JOSE MANUEL BUSTO
De los Hospitales de New York. Enfermedades de la piel, sangre y secretas. Extirpación de los vellos de la cara, por electrolisis. Tratamiento de la caída del pelo. Consultas, 10 a 12 y 5 a 6 p. m. Empedrade 35. Telfs. A-0280 M-9034.
Profs. 15088 25-25 May.

DR. A. G. CASARIEGO
Catedrático de la Facultad de Medicina. Especialista en enfermedades de los Aparatos Urinarios y Genital. (Hombres y mujeres). Consultas, de 2 a 6. Neptuno 125.
Profs. 12979 8-10 May.

P-3 Dentistas

DR. VALDES MOLINA, Dentista, Galiano 9. Dentadura a $10.00. Empaste, $2.00. Corona, $4.00. Puentes, a $4.00, pieza. Extracciones, $1.50. Consultas, de 8 a 7 p. m.
Dent. 14439 19-19 May.

P-2 Comadronas

ESTRELA VIÑALS, comadrona de La Asociación Cubana, y particular. Ultimos procedimientos modernos. Precios módicos. Consultas diarias. Telf. U-2826. San Rafael número 152, entre M. González q Oquendo.
Profs. 16438 5-20 May.

A-N. Abogados y Notarios.

ENRIQUE PERTIERRA MORALES
NOTARIO COMERCIAL
Procurador de la Asociación de la Prensa de Cuba y de la Asociación de Repórters de la Habana. Asuntos mercantiles y criminales. Preferente atención a los de tramitación ante el Tribunal Supremo. Cuba No. 76. Teléfono A-4335.

SERA EL DOMINGO, LA ANUNCIADA CONFERENCIA DEL PADRE SANTA ANNA

Debido a haberse alargado un poco la Misa solemne de la Anunciata, hubo que suprimir la Conferencia Apologética del Padre Antonio López de Santa Anna, S. J. el anterior domingo, la cual dará, sin falta, el domingo 15 del actual, durante la Misa de las diez en la iglesia de Reina.

Tema: **La unidad jurídica de la Iglesia Católica.**

Será un estudio alrededor del capítulo segundo de «La Fe de nuestros padres», del Emmo. Cardenal Gibbons, Arzobispo de Baltimore, ya citado en anterior Lección Apologética.

Panama Pacific Line.
HABANA A
NEW-YORK & CALIFORNIA
PROXIMA SALIDA:
El buque turbo eléctrico
"PENNSYLVANIA"
33,500 Toneladas
SALDRA EL DIA 17 DE MAYO A LAS 6 P. M. PARA SAN FRANCISCO CAL. VIA EL CANAL DE PANAMA
Agentes Generales y Consignatarios
THE WEST INDIES SHIPPING & TRADING Co.
Wm. H. Smith, Presidente
Obispo 75. Habana. Teléfono A-7322

Compañía Trasatlántica Española
SERVICIOS DE PASAJE Y CARGA
LINEA NEW YORK, VIGO, CORUÑA, GIJON, SANTANDER Y BILBAO
Habana . . . . . *14 de Junio*
Cristobal Colón . . . . . *14 de Julio*
LINEA NEW YORK, CADIZ Y BARCELONA
Marqués de Comillas . . . . . *5 de Junio*
Manuel Arnús . . . . . *6 de Julio*
LINEA A VERACRUZ (48 HORAS DE VIAJE)
Habana . . . . . *5 de Junio*
Cristobal Colón . . . . . *5 de Julio*
AGENTES GENERALES:
GARCIA & DIAZ LTDA.
PALACIO DE LA LONJA TELEFONOS M-6911 Y M-6912

COMPAGNIE GENERALE TRASATLANTIQUE
LINEA FRANCESA — FRENCH LINE
VAPORES CORREOS
PROXIMAS SALIDAS
SALIDAS PARA CORUÑA, GIJON, SANTANDER Y SAINT NAZAIRE:
(1) «ESPAGNE» .. .. 12 Junio
«MEXIQUE» .. .. 11 Julio
«MEXIQUE» .. .. 15 Sepb.
«MEXIQUE» .. .. 3 Novb.
«MEXIQUE» .. .. 19 Dicb.
(1) El vapor «Espagne» tocará Burdeos en vez de Saint Nazaire.
SALIDAS PARA GALVESTON Y VERACRUZ:
«ESPAGNE .. .. 28 Mayo
«MEXIQUE .. .. 30 Junio
«MEXIQUE» .. .. 3 Sepb.
«MEXIQUE» .. .. 22 Octb.
«MEXIQUE» .. .. 8 Dicb.
Línea de NEW YORK al HAVRE y PLYMOUTH
En esta Agencia se expiden pasajes para esta línea por los lujosos y rápidos trasatlánticos franceses: «Ile de France», «París», «France», «Champlain», «Lafayette», «De Grasse», etc etc.
Para más informes dirigirse a:
ERNEST GAYE
O-REILLY 9.— APARTADO 1090. TELF. A-1476. — HABANA

EMPRESA NAVIERA DE CUBA, S. A.
Apartado No. 2490, Dirección Telegráfica: EMPRENAVE.
Claves en uso: A. B. C., 4a. y 5a. Edición Western Unión.
Walkims and Apedix.
SAN PEDRO No. 6.—HABANA.
TELEFONOS: A-6236. Pasajes y Fletes: A-5315. Información General: A-4730. Departamento de Tráfico: A-3963. Almacén.
A5034: Segundo Espigón de Paula; M-2680: Tercer Espigón de Paula.
NOTA.—Las escalas de Por-Au-Price, Aux-Cayes (Haití), San Pedro de Macoris R. D. Aguadilla Mayaguez y Ponce P. R. Kingston, (Jamaica), son eventuales, ésto es, se harán cuando el pasajero o la carga lo amerite.
VAPORES EN SERVICIO: «Presidente Machado», «Baracoa», «Cienfuegos», «Eusebio Coterillo», «Gibara», «Guantánamo», «Habana», «Joaquín Godoy», «Julián Alonso», «La Fe», «Las Villas», «Manzanillo», «Rápido», «Santiago de Cuba» y «Camagüey».
PUERTOS DE ESCALA: COSTA NORTE.—Puerto Tarafa, Nuevitas, Manatí, (Victoria de las Tunas), Puerto Padre, (Chaparra). Gibara, (Holguín), (Velasco Bocas), Vita, Banes Nipe, Mayarí, Antilla, Preston, Saguá de Tánamo, (Cayo Mambí). Baracoa. Guantánamo, (Boquerón y El Deseo) y Santiago de Cuba.
COSTA SUR.—Cienfuegos, Casilda, Tunas de Zaza, Santa Cruz del Sur, Manopla, Guayabal. Manzanillo. Campechuela, Media Luna, Niquero, Ensenada de Mora y Santiago de Cuba.
COSTA NORTE DE VUELTA ABAJO.—Bahía Honda, Río Berracos, Puerto Esperanza, Santa Lucía, Mí(nas de Matahambre), Río del Medio, Dimas Arroyo de Mantua y La Fe.
REPUBLICA DE HAITI.—Port-Au-Price, Aux Cayes.
REPUBLICA DOMINICANA.—Santo Domingo, San Pedro de Macoris y Puerto Tarafa.
PUERTO RICO.—San Juan, Aguadilla, Mayasuez y Ponce.
JAMAICA.—Kingston.

LLOYD NORTE ALEMAN
Excursión a Europa
FRANCIA - ITALIA - SUIZA
Saldrá el día 2 de Julio de 1932. 66 días de viaje, comprendiendo TODOS los gastos; Primera Clase en Vapor y Ferrocarriles, hoteles, comidas, visitas de ciudades en autocar, así como de lugares pintorescos e históricos, propinas, guías en español, maleteros y otros gastos. Para más informes: Teléfono M-3468 o
A. C. FABRICIUS & Co. S. EN C
AGENTES GENERALES
Pasajes Cámara: OBISPO 28 A-3455
Fletes: OFICIOS 18 M-8082 - M-3951
Pasajes Tercera: ACOSTA 4 M-8066

Ruta de la Florida
$80 (*Válido por 3 meses*)
PRECIOS REDUCIDOS EN LOS PASAJES DE IDA Y VUELTA, EN VERANO A
NEW YORK, PHILADELPHIA, BALTIMORE y WASHINGTON
Saliendo vía Key West y regresando vía Tampa o viceversa
Por el lujoso tren HAVANA SPECIAL
VIAJES A MIAMI IDA Y VUELTA $27.50
PENINSULAR AND OCCIDENTAL S. S. Co.
Prado 77. Teléfono A-9191.

COMPAÑIA HAMBURGUESA AMERICANA
OPORTUNIDAD IDEAL y ECONOMICA
PARA SU VIAJE A EUROPA
EL REY DE LOS VAPORES DE EXCURSION:
"RESOLUTE"
CONCLUYENDO SU VIAJE ALREDEDOR DEL MUNDO
SALDRA PARA
NEW YORK CHERBURGO SOUTHAMPTON y HAMBURGO
el 23 de MAYO 12m.
ENORME REDUCCION DE LOS PRECIOS DE PASAJE:
PRIMERA A NEW YORK y PRIMERA A EUROPA $ 243.75
PRIMERA A NEW YORK y TURISTAS A EUROPA $182.85
Estancia en New York Incl.
Para más informes y reservaciones dirigirse a:
LUIS CLASING
Sucesores de Heilbut & Clasing
Apartado 729. Edif. Hotel Plaza por Monserrate. Teléfono A-4878

N. GELATS & Co.
Habana BANQUEROS Aguiar 106-108
Vendemos cheques de Viajeros
Pagaderos en todas partes del mundo
y Cartas de Crédito Circulares
en las mejores condiciones.
"SECCION DE CAJA DE AHORROS"
Recibimos Depósitos en esta Sección Pagando el 5 por 100 Anual. Todas estas operaciones pueden efectuarse también por correo.

M.E.C.D. 2016

Los médicos del mundo entero . . .

Los médicos del mundo entero recomiendan la LECHE DE MAGNESIA DE PHILLIPS—el antiácido-laxante ideal—para evitar y corregir los trastornos gástricos e intestinales, tales como *indigestión, biliosidad, agrieras, estreñimiento, eructos, pesadez después de las comidas,* etc.

Al mismo tiempo recomiendan, especialmente, que al comprar se exija la de PHILLIPS, porque hay muchas imitaciones y substitutos de dudosa calidad que medran a la sombra de la justificada fama que goza el producto original y legítimo.

Las imitaciones y substitutos pueden resultar perjudiciales para la salud. Rechácelos.

LECHE DE MAGNESIA DE PHILLIPS

EL ANTIÁCIDO-LAXANTE IDEAL

¡Compre un frasco hoy mismo!

M.E.C.D. 2016

COMO EN O. P. SE APROVECHA TODO MATERIAL

De los escombros de la cárcel se han hecho los muebles para el edificio del Tnal. Supremo

El señor Narciso Onetti invitó a los repórteres que hacen la información del Departamento, para que visitaran los talleres de Obras Públicas, donde se están haciendo los muebles destinados al Tribunal Supremo, las «timbas» de madera procedentes de los techos de la cárcel, en la parte que se derribó, que son de magnífico cedro y de otras maderas valiosas, se han convertido en tableros y molduras, y por expertos carpinteros del Departamento se está convirtiendo en magníficos pupitres, para los magistrados. La mesa del Tribunal, también se está haciendo en los talleres. Ha sido una agradable sorpresa para los acompañantes del señor Onetti, ver tales muebles construídos en los talleres de Obras Públicas.

EN EL ANTIGUO SENADO

También visitaron el antiguo edificio del Senado, admirando el adelanto de las obras, y las instalaciones sanitarias, los trabajos de pintura, la reparación de las obras de carpintería, los pisos y zócalos de mármol, todo renovado por la labor de los obreros de los talleres que allí también tiene a su cargo las obras más importantes. El jefe electricista de Obras Públicas, señor Tirso Rodríguez, ha sido felicitado por su labor.

Es, sin duda, una de las grandes obras realizadas por la voluntad y el esfuerzo de todos; y el secretario de Obras Públicas expresó que la cooperación de todos, ingenieros, empleados y obreros le prestaban, era para él una deuda de gratitud que le acompañaría toda la vida.

LA GRAN AVENIDA DEL PUERTO

Después se dirigieron el secretario y los repórteres, a la Avenida del Puerto, que va presentando un hermoso aspecto; en toda su longitud, se hallan construídos los contenes, colocadas las farolas, y la instalación eléctrica, terminado el afirmado que en algunos lugares por acusar hundimientos al ser apisonado, alcanza el espesor del enrrajonado a un metro y hasta metro y medio de alto. Ya sólo falta apenas la superficie de desgaste, para quedar terminada. Tiene veinticuatro metros de ancho, y frente al Castillo de la Fuerza, se abre en tres vías para la distribución del tránsito. El muro se está colocando, construído con los sillares de cantería arrancados de las viejas construcciones, dando al nuevo Malecón un agradable golpe de vista.

El señor Onetti, rogó a los repórteres que dijeran que no era su propósito forzar los trabajos para inaugurarlos el 20 de mayo, que había concentrado en esta obra y en la del Tribunal Supremo el mayor esmero, dentro de las viabilidades que le ofrece el presupuesto, pero deseando que el trabajo se hiciera rápidamente y bien, no era partidario por inaugurarlo unos días antes o después atropellar la organización con que se llevaba a feliz término en plazo cercano.

EL BACHEO DE LA HABANA

Mi principal propósito dijo el señor Onuetti, es dar facilidades al tránsito, y terminada la Avenida, volverán las cuadrillas a distribuirse por toda la ciudad, para terminar el bacheo de las calles.

EN LA CALLE G

También recorrieron la calle G., que se halla terminada desde el Malecón a la calle 23, y de ésta a Zapata se ha demorado algo, por que no teniendo alcantarillado para evitar la apertura de la calle, se está haciendo éste, lo que completa la gran obra que ha de constituír el embellecimiento de la gran arteria del Vedado, en la que entroncará la nueva carretera a General Machado.

El secretario de Obras Públicas, agradeció a los repórteres que le acompañaran en la inspección, pues podían apreciar así la labor que rendían sus colaboradores en el Departamento, en el que se había suspendido mucho «papeleo» en beneficio del trabajo, pues eran muchos ingenieros los capataces y directores, que no abandonaban las obras y estaban atentos a que éstas se hicieran bien.

DONATIVOS A PANAMA HACE LA HABANA

El Municipio le envía los dos bustos de bronce de Martí y de Maceo. Colocación de otro óleo

El Presidente del Consejo Deliberativo señor Ruy de Lugo Viña, con la Dirección técnica del proyectista ingeniero señor José M. Bens Arrarte, está disponiendo la decoración del salón de presidentes o de recibo de los señores comisionados.

En este salón situado en el ángulo del Palacio del Distrito Central correspondiente a Obispo y Mercaderes, será colocado un hermoso panel pintado por el artista cubano señor Gattorno. Cubrirá uno de los mayores testeros del salón, pues tiene seis metros de ancho por más de tres de alto. Se reproduce en esta pintura la típica Plaza de Armas, en su forma colonial más significada.

En otros lugares del salón serán colocados los retratos de los presidentes del ayuntamientos de la Habana en la época republicana. Son los retratos de los señores Eugenio Leopoldo Azpiazo, Antonio Peraza, José Roig e Yglalada, Miguel Albarrán, Alfredo Hornedo, doctor Manuel Sánchez Quirós, Miguel Angel Cisneros, Agustín del Pino, Manuel Pereira y José Izquierdo.

BUSTOS DE MARTI Y DE MACEO PARA PANAMA

Ayer fueron entregados por el presidente del Consejo Deliberativo, los bustos en bronce confeccionados por el escultor cubano Sicre, de José Martí y de Antonio Maceo, los cuales dona la ciudad de la Habana a la República de Panamá.

SESION EXTRAORDINARIA

Ha sido convocado a sesión extraordinaria el Consejo Deliberativo, para mañana lunes, a las 10 a. m. a fin de tratar acerca de los acuerdos de donación de medallas de la Ciudad a distintas personas. En esta sesión también se conocerá el informe de los señores Lugo Viña y Aizcorbe relativo a la reglamentación de esa medalla.

AUTOMOVILES PARTICULARES CON CHAPAS DE ALQUILER

Inspectores del Departamento de Gobernación del Distrito Central, están procediendo a la remisión al Depósito Municipal de los automóviles particulares que circulan por la población con chapas de alquiler. Los dueños de estos automóviles, para poder readquirirlos, deberán de pagar la diferencia entre el arbitrio de una y otra chapa, más la penalidad de que habla la ley del Fondo Especial de Obras Públicas.

LA HERNIA no es una Desgarradura

No Existe Herida que Sanar

La hernia no es una desgarradura, sino un debilitamiento muscular de las paredes abdominales. Los bragueros comprimen solamente estos músculos, pero no los fortalecen — por el contrario, la presión del cojinete del braguero, aumenta á menudo esta debilidad pues tiende a entorpecer la circulación de la sangre. Los PLAPAO-PADS ADHESIVOS DE STUART, **son enteramente distintos** — de acción mecánico-química — hechos adhesivos con el fin de mantener automática y continuamente aplicado a las partes afectadas, el tónico muscular llamado PLAPAO y evitar que se resbalen y rocen la piel. El tejido adhesivo **es tan suave como el terciopelo** y se adhiere al cuerpo **sin correas, hebillas ni resortes. Fáciles de aplicar — cómodos — baratos.** Premiados con Medalla de Oro, en Roma, Gran Premio, en París, Mención Honorífica en la Exposición Panamá-Pacífico, de San Francisco, Calif., etc. Durante más de un cuarto de siglo **miles de testimonios certificados** de diversos países del mundo testifican haberse obtenido completo éxito — **sin abandonar sus ocupaciones.** La absorción epidermática del PLAPAO mediante la acción mecánico-química del emplasto terapéutico tienden a extirpar la enfermedad de un modo natural, **y después no habrá ya necesidad de usar más bragueros.**

No siga Ud. perdiendo su tiempo y su dinero en bragueros anticuados. Cierre la abertura herniaria — según lo dispuso la naturaleza — **para que la hernia no vuelva a salir.** No mande dinero; envíenos tan solo este CUPON. Por su propio bien — escríbanos HOY — quizás mañana sea demasiado tarde!

PRUEBA DE PLAPAO
GRATIS! PRONTO
MANDE ESTE CUPÓN - HOY

Plapao Laboratories, Inc.,
3546 Stuart Bldg., St. Louis, Mo., E.U.A.
Mándenme Gratis una prueba de Plapao y el libro "La Hernia." Nada que devolver ni nada que pagar.

Nombre.....

Dirección.....

RADIO Y ELECTRICIDAD

Por ALBERTO GIRÓ

ALTERACIONES EN EL HORARIO DE W G Y

Con la aproximación de verano y la inauguración del adelanto de hora en los Estados Unidos, el programa de operaciones de las estaciones de WGY de onda corta quedan alteradas para dar el máximum de servicio sobre el máximum de área.

Este año, como el pasado, habrá una coincidencia de horas diariamente cuando entre 5 p. m. y 6 p. m. (hora normal del este) tanto W2XAD como W2XAF se encuentren en el aire. Véanse los demas horarios:

WaXAD, 15,330 kilociclos, o 19.56 metros, de 3 a 6 p. m., hora normal del este, diariamente menos sábados y domingos. En sábados y domingos W2XAD empezará a la 1 p. m. y estará en el aire hasta las 6 p. m. W2XAF, 9.530 kilociclos o 31.48 metros, diariamente de 5 a 11 p. m. W2XAD, la estación diurna, usará una antena dirigida sobre Europa y las señales de W2XAF serán radiadas por una antena dirigida sobre Suramérica. La mayor parte de Suramérica se halla en invierno cuando el adelanto de hora se efectúa en Norteamérica. Con la excepción de la parte occidental de Suramérica, prácticamente todo el continente se halla en zonas de tiempo una o dos horas más tarde que el tiempo normal del este. Todas estas circunstancias complican los esfuerzos para dar a la radio oyentes de onda corta de Suramérica el máximum de servicio.

TRASMISIONES PARA HOY

C M W
588 Kc.—510 m.

A las 10 a. m.—Diario hablado.
A las 11 a. m.—Sección Social y Teatral.
A las 12 m.—Orquesta de Corman.
A la 1 p. m.—Hora Católica de la C M W, dirigida por el Padre Hilario Chaurrondo. Información católica nacional e internacional. Numeros musicales por las niñas del Asilo San Vicente de Paul. Números de concierto por la notable solista señorita María de los Angeles Espino.

Programa:

1.—Evangelio y comentario, por el Pbro. Guillermo Pinazo, C. M.
2.—Susurro de primavera. Solo de piano por la señorita María de los Angeles Espino.
3.—Información Católica Internacional.
4.—No me olvides, de Enrique Barrera Gómez, cantado por una huerfanita del Asilo San Vicente de Paul.
5.—El vuelo del aguilucho. Poesía, recitada por su autor, Arturo Liendo, anunciador de esta Hora Católica.
6.—Polonesa, de Chopín. Solo de piano, por la notable concertista señorita María de los Angeles Espino.
7.—Armonía de la Ciencia y de la Fe, por el Pbro. Florencio García.
8.—Tu amor quiero, de Enrique Barrera Gómez. Dúo por dos huerfanitas del Asilo San Vicente de Paul.
9.—La huerfanita, por una verdadera huerfanita del Asilo San Vicente.
10.—En el jardín de un monasterio, de Ketelbey. Solo de piano por la señorita María de los Angeles Espino.
11.—Información Católica Nacional.
12.—Angelus, de Massenet, nuestro tema musical.

A las 7 p. m.—Hora Elegante: El dúo Carmelina y Arturo en nuevas creaciones. Esposos Martínez, acompañantes.

A las 8 p. m.—Buenas noches.

C M C
840 Kc.—356 m.

Trasmite de 7 a 10 p. m.

C M X
890 Kc.—336.9 m.

De 9 a 10 p. m.—Programa Radio Clarión, a cargo de las sopranos señora Joshanna B. de Ruiz y señorita Mercedes Zayas Bazán y del tenor señor Roberto Aguirre. Maestro acompañante: Santos Menéndez.

A las 10 p. m.—Buenas noches.

W L W
700 Kc.—428 m.
Crosley Radio Corporation
Cincinnati, Ohio

A las 7 p. m.—Drama Musical. Orquesta Sinfónifa.
A las 8 p. m.—Orquesta Bailable.
A las 8.15 p. m.—Cuarteto y Orquesta.
A las 8.45 p. m.—Comedia. Cuarteto y Orquesta.
A las 9.15 p. m.—Orquesta, vocalistas y cuarteto.
A las 9.45 p. m.—Arpa.
A las 10 p. m.—Bailables.
A las 10.30 p. m.—Canciones y orquesta.
A las 11 p. m.—William Stocss y su orquesta.
A las 12 p. m.—Bailables.
A las 12.30 a. m.—Termina.

W E A F
660 Kc.—454 m.
National Broadcasting Company
New York

A las 6.30 p. m.—Orquesta Sinfónica, bajo la dirección de M. Faranor.
A las 7 p. m.—Orquesta Rubinoffs.
A las 8 p. m.—Conferencia.
A las 8.15 p. m.—Frank Munn, tenor, Mary McCoy, soprano; piano dúo, cuarteto y orquesta.
A las 8.45 p. m.—Octeto vocal femenino, con arpa y órgano.
A las 9.15 p. m.—Orquesta bailable. Cuarteto y otros.
A las 10.15 p. m.—Russ Columbo y su Orquesta.
A las 10.30 p. m.—Jesse Crawford, Organista.
A las 11 p. m.—Ted Black, orquesta.
A las 11.30 p. m.—Larry Funk y su orquesta.
A las 12 p. m.—Termina.

CMW

588 KICLS.

HOY DOMINGO 15 de MAYO

A LAS 12.00 m.—Bailables por la famosa Orquesta de Corman.

A LA 1.00 p. m.—Hora Católica de la C. M. W. dirigida por el P. Hilario Chaurrondo. Números por las niñas del Asilo San Vicente de Paul. Concierto de piano por la solista Srita. María de los Angeles Espino.

A LAS 7.00 p. m.—Hora Elegante por el Duo del Radio, Carmelina y Arturo acompañados a piano y guitarra por los esposos Martínez. Pianista solista: María de los Angeles Espino

DE CUATRO MILLONES DE PESOS ANUALES, LA IMPORTACION DEL CAFE BAJO A 248.466 PESOS

Los ingresos aduaneros por dicho producto han bajado de un promedio anual de dos millones 148,000 pesos a la suma de ciento sesenta y tres mil pesos en el pasado año 1931

Uno de los artículos en que mayor trascendencia han de tener las medidas proteccionistas establecidas a la importación, es sin duda el café, a cuyo grano extranjero se aumentaron los derechos de $23.40 los 100 kilos a $32, en noviembre de 1930.

En el quinquenio 1925-1929, anterior a dicho aumento, el valor de nuestras compras al extranjero ascendió a $21.876.000, o sea un promedio de $4.400.000, al año aproximadamente y en el último año 1931, el valor de nuestra importación de café ascendió sólo a $248.466, según la estadística oficial.

Según un informe de la Dirección de Agricultura, el número de fincas cafeteras en la provincia de Oriente en 1925, era 1.854 y éstas ascienden ya en 1931 a un total de 4.451 con una producción aproximada de 600 mil quintales, contra unos 426.000 quintales en 1925.

En cuanto al aspecto aduanal, se calcula que nuestra Aduana percibió por derechos en dicho quinquenio 1925-1929, unos $10.741.217, es decir, un promedio de $2.148.000 anuales, y ya en 1931 la Aduana sólo cobró por derechos sobre el café importado unos $163.000, dando motivo por consiguiente al establecimiento de un impuesto de consumo sobre el grano de producción nacional, que compense aquella merma y obligando al mismo tiempo al productor nativo a compartir con todas las demás actividades nacionales los gastos de la nación.

Han sido, por desgracia, poco remunerativos los precios en los últimos tiempos, y salvo imprevistos, se teme que habrá de continuar la tendencia a la baja, lo que dará lugar, al igual que en otros países, a la eliminación de determinados elementos mediadores cuyas manipulaciones tienden a encarecer el grano.

(Estadísticas de la revista «Cuba Importadora e Industrial.»)

OTRA RIFA AUTORIZADA

Se autoriza la rifa de un automóvil Ford, cuyo importe es de $999.50, por el último sorteo de la Lotería Nacional del mes de junio, dedicándose el producto a fondos de la «Creche Habana Nueva.»

ANUNCIESE EN EL
Diario de la Marina

FEDERACION MEDICA DE CUBA

COLEGIO MEDICO DE LA HABANA
JUNTA GENERAL ORDINARIA
CONVOCATORIA

De orden del señor Presidente, y en cumplimiento de lo establecido por los Artículos 6 y 8 de los Estatutos, tengo el honor de citar a los señores Colegiados para la Junta General Ordinaria, que deberá celebrarse el día 27 del actual, a las cinco de la tarde, en San Lázaro 62 altos.

ORDEN DEL DIA

1o.—Memoria Anual. 2o.—Recursos contra acuerdos de la Junta de Gobierno. 3o.—Presupuestos de gastos para el año económico en curso. 4o.—Mociones o Proposiciones. 5o.—Examen y aprobación o impugnación de las cuentas. 6o.—Cambio de impresiones sobre el cumplimiento de los acuerdos de la Asamblea Nacional referentes al «Mutualismo».

Habana, Mayo 14 de 1932.

DR. RODOLFO PEREZ DE LOS REYES.
Secretario.

Aumente su Estatura

UN METODO DE FAMA MUNDIAL, usado secretamente, le hará a usted crecer en 30 días, o le devolveremos su dinero. Inofensivo y rápido. Un hombre de 63 años de edad, creció 2 pulgadas en 14 días. Otro, 3 y media pulgadas. Estrictamente científico.

No consiste en drogas, alimentación especial o ejercicios molestos.

Circular gratis, o le enviaremos a usted el método completo, porte pagado, al recibo de $3.00 oro americano, por giro postal o cheque internacional.

PRUEBELO POR 30 DIAS, y si no ha crecido usted cuando menos 2 pulgadas, devuélvanos el método y nosotros le reembolsaremos sus $3.00. Usted será el juez de su buen éxito. Dirección: TED SALES AGENCY. Departamento 6-A No. 130 South Broadway, Los Angeles, Calif., E. U. A.

LA FLOTA DE E. U. QUEDARA EN EL PACIFICO

El dirigible «Akron» tomará parte en los ejercicios que hará la escuadra entre tanto

WASHINGTON, mayo 14. (US).—La flota exploradora de los Estados Unidos ha recibido orden de permanecer temporalmente en aguas del Pacífico.

Hasta tanto se llegue a una decisión final referente a si dicha flota debe quedar con carácter permanente en dichas aguas, la flota fondeará en los alrededores de las bases navales de San Diego y San Pedro, según el departamento de Marina.

Con anterioridad se había dispuesto que la flota partiera con rumbo a sus bases en el Atlántico. La nueva orden retendrá a los buques en el área de San Diego y San Pedro por lo menos hasta el 28 de este mes.

Mientras esté en aguas del Pacífico, la flota participará en los ejercicios tácticos generales que se llevarán a cabo en dicha costa, en los cuales tomará parte el dirigible «Akron».

LAS COMPRAS DE CUBA A LOS ESTADOS UNIDOS

En enero fueron de $2.885,000 solamente contra $14.519,000 en igual mes del año de 1927

Un informe estadístico publicado por una revista mercantil de la Habana, ha dado motivo a una intensa campaña realizada por la agencia informativa «Sipa» de Nueva York, en setenta y cinco periódicos de los Estados Unidos y en numerosas publicaciones de Centro y Sur América.

El mencionado informe, que procede de la revista «Cuba Importadora e Industrial», llamaba la atención hacia el enorme descenso que habían sufrido las compras de Cuba a Estados Unidos en el primer mes de este año, bajando de pesos 14.519.000—en enero de 1927 a pesos 2.885.000—en igual mes de este año, atribuible a las funestas consecuencias del arancel azucarero americano.

En el artículo que han publicado los mencionados periódicos de Estados Unidos se reproducen las trascendentes declaraciones del secretario de Comercio mister Lamont de que 1.500.000 familias americanas que han venido percibiendo en distintas industrias de exportación más de $1.500.000.000 están hoy en día abocados a la miseria debido a la pérdida del enorme comercio de exportación de aquel país.

Dicho artículo acusa al arancel azucarero americano del colapso que ha sufrido en Cuba el poder de compra y da la voz de alarma por el sacrificio que se está imponiendo a esa legión de obreros de industrias exportadoras para favorecer a los intereses azucareros.

ROBO

Juan Stacrifoles, dueño y vecino del salón de limpiar calzado, situado en Virtudes 1, dió cuenta a la policía que durante la madrugada anterior le habían robado hormas, tacones de goma y pieles por valor de 8 pesos, ignorando quién fuera el autor.

PROCESADOS

En la tarde de ayer fueron procesados con fianza de 500 pesos, por daño a la salud pública, los asiáticos Antonio Lao y Alfonso Wong Reyes.

Para ELLAS y Para ELLOS

CONSULTORIO

Por la Doctora HERMINIA PLANAS

AL MAR

Te admiro ¡oh Mar! si la movible (arena
Besas rendido al pie de tu muralla,
O si bramas furioso cuando estalla
La ronca tempestad que el mundo (atruena,
¡Cuán majestuosa y grande, si serena!
¡¡Cuán terrible si agitas en batalla
Pugnando por romper tu errante valla,
Con cólera de esclavo tu cadena!

Tienes, Mar, como el Cielo, tempestades;
De mundos escondidos prodigiosa
Suma infinita que tu mole oprime;

Y son tu abismo y vastas soledades,
Como imagen de Dios, la más grandiosa;
Como hechura de Dios, la más sublime.

R. M. Baralt.

* * *

Dra. Herminia Planas.
DIARIO DE LA MARINA.
Prado 103.
Habana.

* * *

DESORIENTADA

Si señorita, muy incierto el porvenir. Desorientados estamos todos, pero como «el tiempo es dineros», hay que seguir...

Haga un corte en los propósitos que deseaba llevar al fin y comience de nuevo. De todos modos, ya ve cuántos hay del mismo ramo.

En cambio, el corte y costura en un tiempo tan abandonado, por la facilidad de adquirir la ropa hecha, hoy se echa muy de menos, ante la imperiosa necesidad de tener que confeccionar cada cual sus propios vestidos o cambiar de hechura de los trajes del verano pasado...

Muchas y muy buenas profesoras que se habían eclipsado, surgen de nuevo a la vida activa y ocupan dignamente sus puestos en academias, casas particulares y en el propio hogar en que viven.

Un caso práctico y muy interesante es un taller de refinada costura francesa que hubo en otro país y que habiendo venido sólo de paseo por breve temporada, las señoras de referencia ,sus propias amistades al admirar sus trajes, las han convencido para que se establezcan.

Hoy tienen el mayor número de discípulas para el aprendizaje de corte y costura. Son muchas las señoras y señoritas que asisten con el propósito decidido de hacer sus propios trajes en el más breve tiempo...

La dirección es Estrella dieciseis, entre Aguila y Angeles. Telf. A-7029. al mismo tiempo, cualquiel modelo por difícil que sea, lo llevan a la práctica, interpretándolo a la perfección.

Hable con Elena o Teófila.

* * *

CUIDADO DE LAS MANOS

Si las manos están demasiado ásperas, el cold-cream se debe de usar unos días antes de todo otro tratamiento, y pasado un mes estarán ya bien y se puede hacer uso de la avena, que las blanquea.

Si las manos se enrojecen, hágase una mixtura de zumo de limón y glicerina a partes iguales y empléese en friceiones.

* * *

BENGALINA

Puede hacer los ejercicios antes del baño, sin calzado y muy poca ropa.

Aunque el agua esté caliente, una vez que termine, puede dejar correr la fría y de este modo no siente escalofríos al salir del mismo.

Respecto a la caída del cabello, use todos los días la pomada «Lillans», en fricciones, en el cuero cabelludo. Si sekorita, brotará de nuevo y rizado.

Mucho más si tiene cuidado de hacer la fricción en forma rotativa. Vale dos pesos el frasco.

Puede pedirlo en las tiendas y farmacias.

* * *

PENSAMIENTOS

Siempre que hagas una pregunta, piensa bien si la haces oportunamente.

* * *

Tarchetti.

Para nada hemos de tener mayor tacto que para hacer una pregunta.

Vauvenargues.

* * *

ELIXIS: (Habana).

Tengo algo eficaz que recomendarle, para desrizar el cabello. Remita sobre franqueado y la dirección escrita.

Recuerde la pregunta.

* * *

JOSEFINA: (Víbora).

De una dentadura en buen estado, depende en gran parte la salud, al mismo tiempo que la belleza de la boca.

Una joven, por bella que sea, pierde casi la totalidad de su belleza al mostrar la dentadura falta de piezas y las que le restan en mal estado. Desde luego, no tiene excusas este abandono.

La salud e higiene están por encima de contrariedades, penas, miserias, falta de tiempo, etc. Hay centros, donde nada cuesta el visitarlos y tener las encías sanas y la dentadura en perfecto estado y con la blancura del jazmín.

Teniendo cuidado de hacer usar a los niños desde temprana edad una buena pasta de dientes, los acostumbrará para siempre a tener el mayor cuidado con la higiene de su boca.

Si la encía está lastimada, comience por ver al dentista y como limpieza y cura local, puede emplear la pasta dentífrica «Ziodine».

Primero con un pañito y cuando vea la mejoría, sustitúyalo por un cepillo suave. La pasta «Ziodine», la encontrará en las tiendas y farmacias.

Debe llevar el nombre de Agustín Reyes.

..L. G. M.: (Cruces).

No comprendo como no se le ha ocurrido el buscar la lista de direcciones de casas de comercio de esta Capital en una guía telefónica.

Por este medio es trabajo de tiempo a la vez que no dispongo de espacio suficiente. Aparte de que tal vez dichas casas de comercio, no están conformes de una propaganda, que no han autorizado.

Si remite sobre franqueado y la dirección escrita y recuerda su deseo, con mucho gusto adjuntaré al mismo la lista que solicita.

* * *

ASOCIACION GONZALEZ-MOLINA

Ayer sábado, y en el propio local del Conservatorio González-Molina, en horas de la tarde, se hizo entrega a Enriqueta Sierra, profesora de declamación de dicha Asociación, de los fondos recaudados en la función que en días pasados se celebró con ese fin en el teatro de La Comedia.

Visiblemente emocionada recibió la buena amiga el rasgo de gentileza de sus discípulos. A la vez, fué obsequiada con una tristico album que guarda las firmas de todas las personas que intervinieron en el mayor ange de la fiesta-benéfica.

Tarde deliciosa, que unió en un solo lazo muchas voluntades y todas con el mismo fin y el mismo deseo: La salud eterna de la buena hija de Enriqueta Sierra.

Quiera Dios que la Asociación González-Molina, se vea siempre con los mismos entusiasmos y la misma solidaridad y fuerzas, para alcanzar en todo momento, los empeños que se proponga y siga como hasta hoy, coronchan triunfos.

* * *

VARIAS AMIGAS

Vista hace fe.

Nadie más que nuostros propios ojos pueden llevarnos al convencimiento de los hechos.

Desde hora muy temprana, puede verse por la vía de comunicación que me agrade, hasta el pie del «Riverside Yacht Club».

Fíjese, tan pronto pase el puente que nos une con Almendares, por la Avenida de la calle veintitres, dos hermosas banderas que saludan constantemente y como que llaman al transeunte, colocadas desde lo alto del Solarium, de dicha Sociedad.

Descienda, siguiendo siempre de cerca la peregrinación que personas de todas edades hacen al lugar, y pronto se encontrarán en el sitio más acogedor y sportivo, que les hayan citado.

No señoritas, no se ha cerrado la inscripción de socios. Sólo corre el rumor, que desde el primero del entrante la cuota de entrada será mayor.

Cualquier otro informe, puede solicitarlo al teléfono: FO-2488.

* * *

EL ENCANTO DEL HOGAR

Nno es la belleza de la casa que se habita lo que forma el encanto del hogar, sino la paz y la alegría.

El hogar dulcemente atractivo se encuentra colocado entre la grande riqueza y la pobreza absoluta, en esa mediocridad dorada donde se puede encontrar todo lo necesario y aun un poco de lujo; quizá no se pueda cambiar de ropa en cada estación y renovar el mobiliario; pero existe una buena despensa y un pequeño fondo para las emergencias.

Una casa, un hogar, deben ser habitados; suponen una familia; la convencita que comienza la vida y que cuenta con la sonriza de los años futuros para completar su felicidad; padre y la madre envejecidos por las fatigas de la existencia, pero que tienen a su hijos para alegrar el peso de sus enfermedades y de su vejez.

Puede también componerse de parientes, de amigos, que se unen para defenderse contra la soledad y la melancolía.

Para darle al hogar la intimidad y calor, es preciso poner e ncomunicar lo que mejor tenga cada cual: inteligencia, confianza, afección, a fin de comprenderse, apreciarse, soportarse y perdonar.

* * *

FILETITOS DE CARNERO

Se cortan del lomo alto del carnero filetes delgados y se sirven con guarnición de todas las legumbres frescas que se tienen a mano; pero rehogadas y cocidas previamente en mantéca de vaca para hacer una verdadera guarnición a la jardinera.

SINTONICE LA ESTACION CMW
El DIARIO Hablado
Se trasmite todos los días
A las 7.30 a. m., 1 p. m. y 6 p. m.

HORGENI para la MUJER
Curación de la FRIGIDEZ.
Trastornos menstruales, Enflaquecimiento, Nerviosismo, Cansancio, Melancolía....
El Dr. Diehl, de Berlín, Alemania, dice: "Con las Tabletas de Hormona-ovario vitaminada "Horgéni" la mujer recobra la normalidad SENSITIVA, y torna a ser más sana, más fuerte y más joven."
(Depósito en todas las Droguerías.)
Pida Ud. folleto a Dist. Horgéni, Apartado 117, Habana. Se remite gratis en sobre sin anuncio y cerrado.

✝

E. P. D.

EL SEÑOR

GREGORIO CAJIGA Y APARICIO

NUESTRO EX SOCIO COMANDITARIO

HA FALLECIDO

Después de recibir los Santos Sacramentos y la Bendición Apostólica

La Razón Social que suscribe ruega a las personas de su amistad se sirvan concurrir a las diez de la mañana de hoy a la Capilla Central del Cementerio de Colón, para acompañarlos al acto del sepelio, favor que agradecerán.

Habana, Mayo 15 de 1932.

J. M. FERNANDEZ Y COMPAÑIA

✝

E. P. D.

EL SEÑOR

GREGORIO CAJIGA Y APARICIO

HA FALLECIDO

Después de recibir los Santos Sacramentos y la Bendición Apostólica

Su hermano que suscribe, en su nombre y en el de sus demás hermanos y familiares, ruega a las personas de su amistad se sirvan concurrir a las diez de la mañana de hoy a la Capilla Central del Cementerio de Colón, para efectuar su sepelio. Favor que agradecerán.

Habana, mayo 15 de 1932.

AGAPITO CAJIGA

Se ruega no envíen flores ni coronas.

El exceso de ácido úrico en la sangre provoca terribles accidentes, entre los cuales son los más frecuentes : el reumatismo, la gota, las arenillas, los cólicos nefríticos, la arterioesclerosis, etc.
Para hacer **desaparecer** el ácido úrico, ningún remedio tiene tanto valor como

LA PIPERAZINA MIDY

el disolvente **más poderoso** del ácido úrico.

Imitada con frecuencia, pero jamás igualada

DE VENTA EN TODAS LAS FARMACIAS

M.E.C.D. 2016

JUNTA DE LOS DETALLISTAS DE VIVERES UNIDOS

Se solicitarán aclaraciones respecto a la forma de pago del impuesto sobre el café

En los amplios salones de su edificio social, con la concurrencia de la casi totalidad de sus miembros, celebró sesión ordinaria la Junta Directiva de la Asociación de Detallistas de Víveres Unidos de la Habana, en Chacón número 25, presidiendo el señor Francisco Moscoso y actuando de Secretario el señor Benigno Somoza.

Después de aprobadas la convocatoria, orden del día y acta de la sesión anterior, se conoció el informe de Tesorería, que contiene el Balance de las operaciones sociales, correspondientes al mes de abril último, intérprete fiel de la prosperidad social, siendo aprobado también.

Se conoció y aprobó el informe de Secretaría, que contiene los trabajos y gestiones en favor de los asociados, por el Departamento Legal y las Oficinas de la Secretaría, durante el propio mes de abril.

Se dió lectura al informe de la Comisión de Propaganda, aprobándose las numerosas solicitudes de socios de número, bodegueros y anunciantes mayoristas; asimismo la Comisión de Propaganda rindió un informe relativo a distintas industrias que a virtud de la crisis económica han reducido su presupuesto de propaganda, teniendo que aminorar proporcionalmente los anuncios en el «Boletín Oficial» de la entidad, rebajas que fueron aprobadas en principio por la citada Comisión, y que la Directiva aprobó también sin reparos, por considerar justas las consideraciones expuestas por antiguos anunciantes a quienes se distingue en esta Colectividad, con quienes se desea cooperar en los momentos difíciles. Acordándose reiterarle a la Comisión que siendo norma de la Sociedad no atosigar a las industrias, sino darle toda clase de facilidades y cooperación no procede fijarle precios por sus anuncios, sino dejarles en libertad de utilizar el espacio que crean conveniente a sus intereses de propaganda.

Se dió a conocer el informe de la Comisión de Hacienda e Inmuebles, dando cuenta de la administración de la casa calle de Concha número 15 y medio, detallando los ingresos y egresos ocurridos durante el mes de abril próximo pasado, siendo aprobado.

En la lectura de correspondencia, se conoció una carta del asociado y Vocal de la Junta Directiva señor Antonio Fernández, dando cuenta de la magnífica labor desarrollada por los componentes del Bufete de la Asociación, en un asunto delicado que le encomendó, haciendo elogios de sus integrantes, y demostrando el agradecimiento; pidiendo su publicidad para que los asociados conozcan la labor que rinde la Colectividad en favor de los detallistas afiliados.

Se conoció una carta de los señores Sabatés S. A., sobre la rebaja en el precio del Jabón La Llave, dándose la Junta por enterada, y acordándose contestar sus extremos en la misma forma, que se hizo con otro industrial del mismo giro.

Fué aprobada una exposición confeccionada y firmada por el señor Presidente de la Asociación que se le dirigirá al señor Director de Rentas Terrestres de la Secretaría de Hacienda, en relación con el nuevo impuesto sobre el café, solicitando aclaraciones sobre la forma de pago del mismo, y los obligados a satisfacerlos en determinados casos.

Se acordó a propuesta del Vocal José Pernas, manifestar a los fabricantes de cigarros que los detallistas verían con gusto la confección de las ruedas de cigarros a base de 20, 25 y 27 cajetillas cada una, para su venta al precio de 75 y 60 centavos cada rueda, estimando que con ello sería más fácil la venta a los fabricantes.

Se acordó por indicación del propio Vocal gestionar ante el señor Jefe Local de Sanidad, se exima de licencia sanitaria a los detallistas, para envasar en botellas, licores u otros caldos, siempre que sea cantidad limitada y para la venta en el propio establecimiento.

El Presidente informó que el Consejo Deliberativo modificó el epígrafe 25 de la Tarifa de Libre Regulación aprobada para el ejercicio de 1932 a 1933 referente a las Cantinas de Bebidas que comenzará a regir primero de Julio entrante, como resultado de las gestiones que en ese sentido realizó una Comisión de la Asociación ante el señor Alcalde Jefe del Distrito Central; y que al conocerse el acuerdo le fué enviado un telegrama al señor Celedonio García, Comisionado del Distrito Central, demostrando la gratitud de esta colectividad, y rogándole diera las gracias por su conducto al Consejo Deliberativo.

Visto lo informado por el señor Presidente, la Junta acordó darle las gracias más expresivas al señor Alcalde Jefe del Distrito Central, por haber enviado al Consejo, haciendo uso de las prerrogativas del Artículo 170 de la Ley Orgánica de los Municipios un Mensaje pidiendo la modificación de esa Tarifa, como personalmente le prometió a la Comisión de la Asociación que lo visitó a ese objeto.

Se acordó ratificar a carta que se le envió a la Standard Oil Co., significándole el disgusto que ha causado a varios detallistas, el que dicha Compañía detalle sus productos a particulares, al mismo precio que a los comerciantes que los distribuyen.

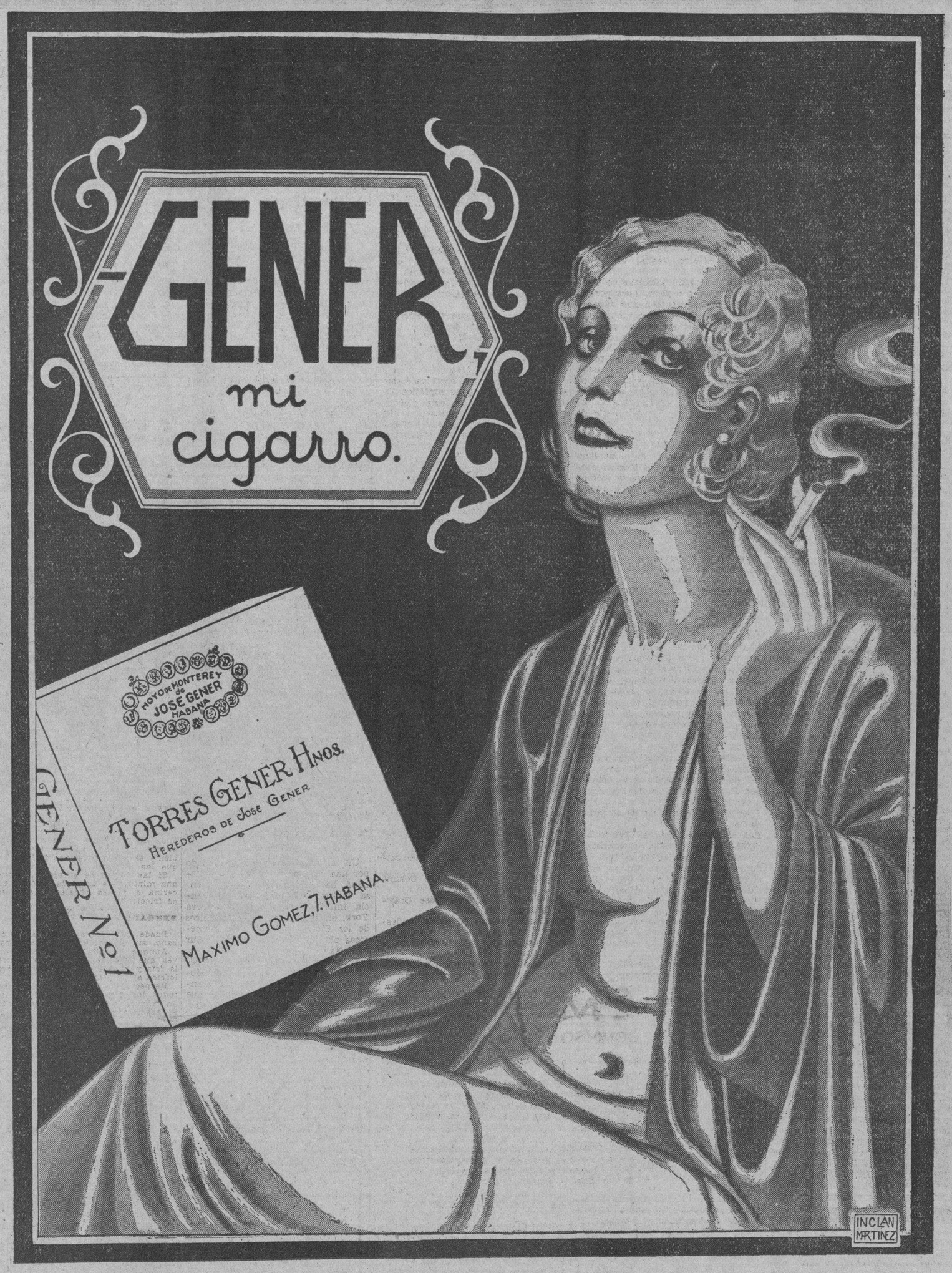

LA ASAMBLEA MAGNA SOBRE EL PROYECTO DE LA JORNADA DE 8 HORAS SE EFECTUARA HOY

Asistirán a esta importante reunión numerosas comisiones de empleados y comerciantes. El autor del proyecto dará respuesta a cuantas objeciones se le hagan al citado plan

Hoy, a las nueve en punto de la mañana, ha de llevarse a efecto la Asamblea organizada por la Cámara Nacional de Comerciantes e Industriales, para conocer la opinión de las clases mercantiles y de los empleados del comercio, sobre el proyecto de ley presentado a la Cámara por uno de sus letrados consultores, el representante doctor Salvador García Ramos.

A dicho acto han sido invitadas especialmente representaciones de las demás Corporaciones económicas, para que expongan sus puntos de vista sobre el mencionado proyecto.

El programa a desenvlover en la Asamblea es el siguiente:

1.—Apertura del acto por don Benjamín Fernández, presidente de la Cámara Nacional de Comerciantes e Industriales.

2.—Discurso por el doctor Juan José de la Riva, uno de los letrados consultores de dicha Corporación.

3.—Discurso de don Valeriano Fernández Viña.

4.—Palabras por el doctor Salvador García Ramos, autor del proyecto.

5.—(Este turno está concedido para los señores delegados de Asociaciones y Corporaciones económicas que deseen hacer uso de la palabra.)

6.—(Este turno está concedido para todas las personas que deseen hacer uso de la palabra, tanto en pro como en contra del proyecto de ley.)

7.—Discurso a cargo del doctor Víctor M. Parra.

8.—Resumen del acto por el doctor Salvador García Ramos.

Según se nos indica el doctor García Ramos contestará personalmente a todas las interpelaciones que se hagan en relación con su proyecto de ley.

El doctor Rafael Guas Inclán presidente de la Cámara de Representantes ha prometido asistir y se tiene entendido que consumirá un turno en la tribuna.

El DIARIO Hablado

Se trasmite todos los días

ROBARON EN UNA CASA, HIRIENDO A SU INQUILINO

Los ladrones penetraron en un bar y robaron cajas de tabaco y cigarros. Mujer maltratada

En las últimas horas de la madrugada anterior la residencia del doctor Miguel Leal Acosta, fué visitada por los ladrones, quienes se llevaron la suma de 11 pesos.

El doctor Leal vive en la casa San Rafael 108 y cuando se encontraba toda la familia durmiendo, se presentaron los malhechores, que fueron sorprendidos por el señor Lisandro Madrazo, el cual trató de detenerlos.

Uno de los delincuentes apoderándose de un pedazo de madero, trató de hacer agresión a Madrazo, sin que lo consiguiera, por la oportuna intervención del doctor Leal.

Los cacos lograron desaparecer por las azoteas de las casas colindantes, sin que pudieran ser detenidos.

MALTRATADA POR UN AMIGO

En el Primer centro de socorro fue asistida de contusiones diseminadas por el cuerpo, Amada Navarrete Valdés, de 28 años, vecina de Villegas 7, que se las produjo en su domicilio, al maltratarla de obra su amigo José Kuillon David, de 29 años, vecino de Estrada Palma 95, en la Víbora.

Guillon fué detenido y remitido al Vivac.

CONTINUAN LOS ROBOS

En el «bar Nacional», establecido en San José y Prado, los ladrones penetraron después de violentar una puerta, llevándose varias cajas de tabacos y cigarros, propiedad de Jesús Vale Rodríguez.

15 Cts. vale solamente hoy en la Habana la libra de carne de 1a. de 1a. procedente de novillos (¡no bueyes viejos!) cebados en los ricos potreros de Camagüey y Oriente con el mejor pasto del mundo.

10 Cts. la libra paga Ud. hoy sólo en la Habana por la carne de 2a. Entiéndase bien que se llama de 2a. por la parte de la res de que procede, no porque sea de un animal peor. En la Habana solo se sacrifican hoy novillos de calidad.

5 Cts. la libra es el precio de la carne de 3a. tan saludable y sana como la de 1a. o de 2a. y procedente de la misma clase de reses extra-superiores.

USTED PUEDE COMPRAR ESTA CARNE EN LAS SIGUIENTES CARNICERIAS:

Ramón Reymundez	2 y 35,	Vedado
Marcelino Pérez	35	Ayesterán
Antonio Alvarez	37	Aguiar
Ramón Ferreiro	801	Cerro
" "	833	Cerro
" "	53	Consulado
Pedro Formoso	82	Estévez
Ezequiel Robles	34	Gervasio
José Gomeira	79	Gervasio
Pedro Formoso	198	Gloria
Antonio Méndez	135	Habana
Francisco Alvarez	54	Inquisidor
M. Reymundez	14	Jesús María
Juan González	703	Jesús del Monte
M. Reymundez	90	Paula
Manuel Nava	22	Peñalver
Constantino González		Paz y S. Suárez
José López		Rosa E. y Municipio
José Galdrú	83	Sol
Antonio Alvarez	65	Zanja
Faustino Cortina	48	San Mariano
José Morallo	206	Neptuno
Santiago Fernández	59	Mercado Unico
Manuel Díaz	41	San Nicolás
R. L. Warren	83	Aguila

¡COMA CARNE

NO HAY ALIMENTO MAS SANO NI MAS NECESARIO PARA ESTAR FUERTE Y ROBUSTO Y JAMAS LA HA PODIDO UD. COMPRAR TAN BARATA NI TAN BUENA COMO AHORA.

MATANCERAS

ENCANTADORA

La poupée de hoy.

La graciosísima Titi Salas y Gil de Avalle, que reina en aquellos dominios de «La Monona», la quinta legendaria de Bellamar, como princesa y soberana.

Se rinden todos allí a su voluntad.

Y como antaño Olga y María Schweyer, y como después Olga Barrientos y como en la actualidad la gentilísima Lolín, Titi fascina y hechiza con su deliciosa infantilidad.

Es hija la deliciosa muñeca del señor Armando de Salas y la señora Fernanda Gil de Avalle, matrimonio que goza en nuestra sociedad de las mayores simpatías.

El cronista rinde su homenaje a ese querube, con un beso que le manda en estas líneas.

EL PROGRAMA DE HOY

Actos distintos.

El primero el match de basket ball en el Club de Tennis de Versalles, donde se enfrentan el equipo matancero con el de Jovellanos, que nos visita.

Una excursión fuera de la ciudad.

La que realizan las antiguas alumnas de la Milagrosa al Mariel, para estar de vuelta esta misma noche.

Y en el Atlético el segundo juego del campeonato, entre los aguerridos muchachos de Johny Jaén y los Escolapios de Cárdenas.

Hay un almuerzo en el Tennis.

Sólo de temporadistas.

Y por la tarde y noche con la retreta del Parque, las tandas del Velasco en cuya pantalla se exhibe hoy la gran cinta Bailen tontos, bailen, Joan Crawford y Clark Gable, ases del celuloide.

MI PESAME

A Joaquín de la Coba.

Pasa en estos momentos por el dolor de haber perdido a su amante esposa la señora Flor María de Romero, el joven Ingeniero de la Secretaría de Obras Públicas Joaquín de la Cova.

Falleció la desdichada dama.

Cuyos últimos tiempos en la tierra fueron un cruel martirio, un verdadero calvario, a consecuencia de la grave dolencia que la ha llevado a la tumba.

Vayan estas líneas a identificarse con la pena inmensa que con Joaquín de la Cova sufren todos cuantos amaban a la infortunada Flor María de Romero.

EL PRIMER SABADO DE JUNIO

En el Casino.

Es esa la fecha que se ha designado para el gran baile que se ofrecerá en aquellos salones, a beneficio del Asilo de Beneficencia.

En una junta celebrada el miércoles, a la que asistieron los Directivos del Instituto hispano y los miembros del Patronato de aquella santa casa, quedó acordado así.

En próximas «Matanceras» daré los nombres del Comité de Damas patrocinadoras de tan brillante fiesta.

TEMPORADISTAS

De San Miguel.

Han interrumpido su deliciosa estancia en el Vichy cubano, los esposos Gonzalo Cuni y Celia Cuervo, por la dolencia que aqueja a sus hijos, un fuerte ataque de tos-ferina, que los ha traído a su Quinta de las alturas de Simpson, donde hoy ya mejorados, convalecen, para de nuevo regresar al balneario de don Manuel Abril Ochoa.

LA SRA. DE FERNANDEZ

Sara Cardoso.

Se halla recluída en sus habitaciones la apreciable dama, que es esposa del Inspector del Departamento de Telégrafos Eloy Fernández y hermana de la señora de Díaz, mis simpáticos vecinos en su quartier de Bellamar.

Asiste a la señora de Fernández el doctor Guillermo Caballero, en cuyas manos esperamos verla cuanto antes bien del todo.

LOS ESPOSOS CUNI-MAYO

De regreso.

Después de una temporada en Pinar del Río llegaron nuevamente a Matanzas ayer instalándose en su casa de la Calzada de General Betancourt.

Viene Benjamín Cuni y Valera de su viaje, repuesto completamente y sintiéndose en perfecto estado de salud.

Es esa la grata nueva que puedo ofrecer a sus amistades.

RETOUR

De un elegante matrimonio.

Del doctor Antonio Barreras y Ana Rosa Lavastida que festinadamente embarcaron en pasados días con rumbo a Washington donde fué operado de apendicitis el mayor de sus hijos, Cadete de una Gran Academia americana.

Lo dejaron en franca y feliz convalecencia.

Quedando allí para atenderlo en su total restablecimiento, su prima la interesante Neneta Hernández y Trelles, la hermana del Tesorero del Habana Yacht Club y del conocido hombre de negocios de esta plaza, Oscar y Carlos M. Hernández.

GRATAS EXCURSIONES

Por los Unidos.

Las tendremos todos los domingos primeros de mes, comenzando en junio, entre la Habana, Matanzas y Cárdenas.

En coches de primera clase costará el pasaje a Matanzas un peso, a Cárdenas uno y medio.

Estas excursiones saldrán de la Terminal a las siete de la mañana, regresando de Cárdenas—salida de allí—a las cuatro de la tarde.

Tiene por objeto esos deliciosos viajes, el fomento turístico entre las dos ciudades de nuestra Provincia y la capital.

Manolo JARQUIN.

SE PIDE CONDENA PARA UN CHOFER QU EMATO A UN NIÑO EN EL CERRO

Ha pedido el Fiscal la pena de un año, un día de prisión, para Balbino González Gómez, chofer, a quien culpa que por su imprudencia, mató al menor Rafael Alcalá Ortega, el 16 de abril último, en la Calzada del Cerro y Peñón, por donde transitaba a excesiva velocidad. La indemnización la ha fijado en la suma de $1.000.00.

EN $2.400

Vendo en este precio, dos casas modernas, mamposteria, todas decoradas, poco tiempo de construidas, se componen de portal, sala, dos habitaciones, baño, cocina, patio, la otra es enteramente igual pero sin portal. Si lo desean puedo dejar parte en hipoteca a bajo interés, situación Este de la linea letras A y C casi esquina a Mendoza, frente al Fuente Hierro Santos Suárez, más informes Alberto Cuervo Obispo 59 altos Teléfono M-1537.

Opinión del Dr. F. F. Garrigó.

Cirujano Dentista.

Habana 86.— Habana.

A quien esto pueda interesar:

Certifico que la pasta dental "GRAVI", por sus méritos y buena calidad es la única que recomiendo a mis clientes y para que conste así expido el presente documento.

(Fdo.) Dr. F. F. GARRIGO.

Medicación de gran éxito en el tratamiento de la Grippe. Tos, Catarros, Bronquitis, Tuberculosis pulmonar, Laringitis y todos los desórdenes del aparato respiratorio: Dosis: 4 cucharadas al día para adultos. Niños: cucharaditas según la edad. De venta en todas las farmacias de la Isla.

LABORATORIO: DEL DR. BOSQUE. TEJADILLO 36.

M.E.C.D. 2016

Semanerías

por Gustavo Robreño

Cosas del cable

El cable con su desesperante laconismo nos da, a veces, cada broma, o nos proporciona, sin mala intención, cada susto, que casi nos hace renegar del portentoso invento y desear que vuelvan los tiempos en que las noticias extranjeras se nos suministraban con un mes de retraso.

Digo esto con motivo de un despacho cablegráfico recibido en nuestros centros marítimos a mediados de la acabante semana y en el que se decía textualmente: «azotado temporal golfo Alfredo Zayas acogióse mujeres forzosamente».

Como puede suponerse, la publicación de este despacho en que grosera e irreverentemente se le llama golfo al ilustre ex presidente, letrado, poeta, historiador y hombre acaudalado, a quien no es fácil que azote el temporal económico que corremos los no ricos, produjo en todo pecho cubano la indignación consiguiente, aparte de la zozobra que a todos nos causó la posibilidad de un peligro para Zayas, incapaz, por otra parte, de acogerse a las mujeres para evitarlo.

En esa incertidumbre hemos vivido varios días hasta que el correo, más explícito, nos dijo que en tal cable se trataba del vivero cubano «Alfredo Zayas», que azotado por un temporal en el Golfo de México, arribó forzosamente, a las islas Mujeres, posesión mexicana.

Fué entonces, únicamente, cuando cada uno de los que nos habíamos interesado en el supuesto peligro de don Alfredo, exclamó satisfecho como en la escena final de las comedias antiguas: «¡Ahora me lo explico todo!»

Mas no sin dedicarle su frasecita reticente al cable y su laconismo.

CONTRASTE

También el «hilo directo» nos informó que la escuadra peruana se sublevó en el Callao, originándose con ello una formidable revolución contra el presidente Sánchez Cerro; y cuando al siguiente día, inicio de esta semana, esperábamos leer la enorme lista de muertos y heridos habidos en esa revuelta que co-

menzó con el cañoneo nutrido de dos cruceros contra la plaza y fué inmediatamente contestado con el fuego de submarinos, aviones y fortalezas terrestres gubernamentales, el propio «hilo» nos dice que a pesar de esa lluvia de balas, torpedos y metralla no hubo que lamentar desgracias personales, ni siquiera una leve contusión y que el puerto sublevado permanece, al presente, tan **callao** como su nombre.

Contrasta tal noticia con la que en igual fecha nos llegó de Lyon (Francia) dando cuenta del desplome de un edificio bajo el cual perecieron más de cuarenta personas.

Y al leer ambos despachos se nos ocurre pensar que han venido muy a menos estas revoluciones hispanoamericanas, en las que, a más de no resolver ningún problema, ocurren bastante menos bajas que en un derrumbe.

Qué digo menos: no ocurre ninguna, ya que no hemos de contar como baja la muerte de alguna que otra acémila, bien sea de los rebeldes o de los leales.

RECETAS PARA CANARIOS

La cuestión entre la Federación Médica y la Asociación Canaria continúa en el aire, lo cual no es tan molesto para los canarios, que están así en su elemento, como para los médicos, que son terrestres y, en cuanto al aire, no tienen más que la perspectiva de alimentarse de él, como los camaleones... o como los aviadores, que también viven del aire.

Entretanto los enfermos enjaulados en la gran canariera que es la quinta isleña, claman por la asistencia facultativa; y en la imposibilidad de hallar, por el momento, el personal técnico necesario, la Directiva del Centro ha acordado repartir entre los socios unos pequeños tratados de ornitología en los que, entre otras mil cosas relacionadas con las aves, se indica lo que debe hacerse con los canarios que se enferman.

LA MEJOR REVISTA DE CUBA POR SU PRECIO

COMPRELA EL MARTES

5 centavos

Orbe

LA UNICA EN ROTOGRABADO

Anulada una sesión del Ejecutivo Municipal Conservador del Término de Marianao

Información Telegráfica del Interior de la Isla

POR NUESTROS CORRESPONSALES

Pinar del Rio

LOS CONDUCTORES DE OMNIBUS PONEN EN PELIGRO LA VIDA DE LOS PASAJEROS QUE HACEN LA TRAVESIA ENTRE PINAR DEL RIO Y CONSOLACION

PINAR DEL RIO.—mayo 14—Es necesario que cuanto antes se tomen medidas para evitar que continue la peligrosa competencia de las guaguas que circulan entre esta ciudad y la villa de Consolación del Sur, poniendo con la imprudencia de sus conductores, en grave peligro la vida de los pasajeros.

FIESTA LITERARIA

El próximo lunes por la noche la institución denominada Tertulias Literarias integrada por los periodistas locales y de la provincia ofrecerán una velada de arte en la sociedad La Unión, de Consolación del Sur.

Felipe Diaz—Corresponsal.

Habana

LAS «IMPRESIONES»

AGUACATE, mayo 13.—Las distintas «Impresiones» de nuestro director sobre el asunto de las quintas, han sido acogidas con beneplácito por los socios del Centro Asturiano de ésta, ya que en ellas condena enérgicamente la actitud de los miembros de la Federación, quienes en una situación como ésta debían ser los primeros en rebajarse los sueldos y dar todas las facilidades para el sostenimiento de las quintas.—Corresponsal.

ABRIO SUS PUERTAS LA FABRICA «PARTAGAS»

BEJUCAL, mayo 14 (por telégrafo).

A las siete de la mañana de hoy abrió sus puertas la sucursal de la fábrica de tabaco «Partagás». Hasta estos momentos se han sentado 313 torcedores pertenecientes a la sociedad de torcedores de Bejucal. También comenzaron a trabajar más de cien despalilladoras. Todo el personal afecto a la Alianza Tabacalera ha aceptado el reajuste del plan Fors. Reina absoluta tranquilidad y armonía entre todas las clases sociales de este pueblo, existiendo intenso entusiasmo ya que esa fábrica da vida a multitud de sectores bejucaleños.

El chinchal de Benito Suárez sentó también cerca de cincuenta torcedores.

CORRESPONSAL.

Matanzas

SOBRE LAS DEMANDAS DE LA FEDERACION MEDICA

Felicitación al Dr. Rivero

PEDRO BETANCOURT, mayo 14. (Por telégrafo).

Con motivo de las exageradas demandas de la Federación Médica a instituciones benéficas se reunieron anoche los señores Claudio Serrano, Simón Castán; Arturo Díaz Coto y Angel Rañón González, delegados, respectivamente, del Centro Asturiano, la Bondad, Asociación de Dependientes y Centro Gallego, con numerosos asociados, acordando dirigir un cordial saludo de felicitación al doctor José Ignacio Rivero, director del DIARIO DE LA MARINA, por las valientes y cívicas «Impresiones» insertas en cuatro números del DIARIO, en defensa de la noble causa de las Asociaciones benéficas, de sus asociados y del pueblo en general contra las desmedidas exigencias de la Federación Médica, que amenaza destruír las quintas de salud, privando al pueblo de medios para curar sus enfermedades.

Dr. Olivera,
CORRESPONSAL.

INFRACCIONES ELECTORALES

MATANZAS, mayo 14 (por telégrafo.)

El juez de Instrucción de esta ciudad ha radicado hoy la causa 481 por infracción del Código Electoral con motivo de escrito de la Junta Provincial acompañando denuncia de César Estorino y ortos, en la que declaran que sus nombres aparecen en las adhesiones presentadas por el Partido Progresista, siendo incierto.

Muerte sin asistencia

El juez de Los Arabos comunicó al fiscal de la Audiencia que apareció muerto en San Pedro de Mayabón, Inés Garciarena, sin recibir asistencia facultativa.

Procesado por amenazas

El juez de Cárdenas ha procesado con cuatrocientos pesos de fianza a Cecilio Hernández Zulueta por amenazas a Juan Rosa Torres.

Por imprudencia

El juez de esta ciudad ha procesado a Higinio Castro, por un delito de imprudencia.

CORRESPONSAL.

LA REORGANIZACION DE LOS CONSERVADORES EN CARDENAS

CARDENAS, mayo 14. DIARIO. Habana.

Llegó hoy a esta ciudad el doctor Santiago Verdeja, jefe de los conservadores de la provincia matancera, quien viene con objeto de cumplimentar la resolución dictada en el sentido de reorganizar el Partido Conservador aquí.

Al efecto y de acuerdo con el presidente del partido, doctor Cambo, ha comenzado a actuar.

Corresponsal.

FALLECIO EL CORONEL DEL LIBERTADOR GASSO BOMBI

CAMPECHUELA, mayo 14. DIARIO, Habana.

A las seis de la tarde de ayer falleció el coronel del Ejército Libertador Diego Gasso Bombi. En horas de la mañana de hoy se efectuó el sepelio, registrándose una sentida manifestación de duelo.

El coronel Gassó fué alcalde de este término, representante a la Cámara por dos períodos y actualmente era presidente del Ejecutivo Liberal.

Corresponsal.

GRAVE UN BOMBERO QUE RECIBIO UN TIRO CASUALMENTE PRESENTA 11 PERFORACIONES

MATANZAS, mayo 14.

En la casa de socorro fué asistido el bombero José Ceballos, natural de esta provincia, de 23 años, vecino de Isabel Primera 29, de herida de proyectil de arma de fuego que le penetró en la fosa ilíaca izquierda con salida por la fosa ilíaca derecha.

Trasladado al Hospital fué operado por los doctores Antonio Font, Alberto Rodríguez y Pablo Díaz, asistidos por el ayudante Cabrera.

El herido presenta once perforaciones en el intestino y su caso es gravísimo.

El policía Francisco Echezábal, que vive en una habitación donde se encontraba Ceballos y otros amigos más, al ir a cerrar la masa de su revólver, se disparó el arma teniendo la desgracia de alcanzar al lesionado.

Se considera el hecho casual, pero Echezábal quedó detenido en el vivac.

Corresponsal.

Santa Clara

BRILLANTE SESION ROTARIA, SE EFECTUO EN CIENFUEGOS, SIENDO INVITADA UNA REPRESENTACION DE LA ALIANZA FEMINISTA

CIENFUEGOS, mayo 14.— DIARIO, Habana. (Por telégrafo).—Con asistencia del Club en pleno, presidiendo el doctor Felipe Silva y actuando de secretario el señor Antonio Asensio, efectuóse la sesión rotaria reglamentaria, siendo objeto de especial invitación la doctora María Luisa Iñíguez, presidenta de la Alianza Femenina; doctora Graziella Gárate, secretaria, así como Martica Rabassa y María Amelia Martí. Fueron saludadas por el doctor Juan Calderaro en nombre del Club, haciendo la presentación de la plana mayor de la Alianza Feminista, elogiando su actitud patriótica al recabar los derechos otorgados por la Carta Constitucional.

Habló en relación con la capacidad del sexo femenino para intervenir en asuntos nacionales, significando que es éste un siglo propicio para el desenvolvimiento intelectual de la mujer. Y terminó declarándose partidario del movimiento feminista.

Hablaron a continuación el doctor Silva y los señores Luis Emilio Hernández, Antonio Asensio y José Ramón Montalvo, siendo partidarios de las aspiraciones de la mujer.

La doctora Iñíguez dió las gracias a los rotarios por sus atenciones y solicitó su valiosa cooperación.

Se dió lectura a un artículo que vió la luz en un periódico local, llamando la atención de las autoridades sobre la prohibición de la mendicidad pública. El Club Rotario, asociado a la Alianza Feminista, acordó nombrar una comisión para entrevistarse con el alcalde municipal, en evitación del bochornoso espectáculo que presentan los mendigos, en su mayor parte niños y mujeres, que invaden los lugares más frecuentados de la ciudad.

El señor Silva Fernández dió conocimiento del importante homenaje rendido en Santa Clara al gobernador rotario doctor Lorenzo.

La brillante sesión terminó entre ruidosos aplausos.

UN HERIDO

SANTA CLARA, mayo 14. DIARIO, Habana.

En Abreu fué gravemente herido Abelardo Suárez, vecino de aquella localidad, ignorándose detalles.

Garage incendiado

El garage que en su quinta, sita en Antón Díaz, término de La Esperanza posee el ingeniero de esta localidad señor Manuel Pérez, fué totalmente reducido a cenizas. No se registraron desgracias personales.

Agredido por varios jóvenes

Pedro López Arocha, al requerir a varios jóvenes que trataban de coger cañas en el sitio que posee cerca de Cienfuegos, fué agredido por éstos con piedras, recibiendo varias lesiones al igual que su hijo Gerardo y su hermano Francisco, que persiguieron a los muchachos.

Brutal agresión

Rogelio Córdova Mejías, de Aguada de Pasajeros, agredió con un machete a su íntima amiga Petra Hernández, causándole heridas de tal naturaleza que quedó casi instantáneamente muerta.

Armando Machado, Corresponsal.

OTRA FELICITACION A NUESTRO DIRECTOR

CIENFUEGOS, mayo 14 (por telégrafo).

Dr. José I. Rivero,
DIARIO DE LA MARINA.
Habana.

Permítame que le felicite a nombre de esta colonia española, por las «Impresiones» que viene publicando en defensa de las sociedades mutualistas.—(fdo.) **Ramón Alvarez,** presidente.

Camagüey

MUERTE DE UN HAITIANO

CENTRAL SENADO, mayo 14.—(Por Telégrafo).

Anoche, como a las siete y media, explotó un balón de ácido carbónico causándole la muerte a un haitiano apellidado Deban, e hiriendo a José Feliz, gravemente, Miguel Beltrán, también grave y leve Emilio Luis; todos recibieron contusiones y quemaduras.

El hecho ocurrió en la colonia Alfaro, y el balón hacía catorce años que se encontraba abandonado.— CORRESPONSAL.

SINTONICE LA ESTACION CMW
El DIARIO Hablado
Se trasmite todos los días
A las 7.30 a. m., 1 p. m. y 6 p. m.

INFORMACION POLITICA

El Tribunal Superior Electoral admitió una reclamación contra el Ejecutivo Provincial Popular de la Habana y otra contra el Municipal Liberal de Ciego de Avila.—Instrucción especial sobre la forma en que el Partido Democrático ha de constituir sus asambleas.—Concluso para fallo el recurso contra los populares del término de San Nicolás.—La consulta de Clemente Reinoso puede ser objeto de recurso.—Nos visitan los Progresistas.—Sainz de la Peña y Luis de la Paz aspiran a Consejeros.—La fiesta asbertista de Arroyo Apolo.—La candidatura Popular de las Villas.—Absuelto el Presidente de la Juventud Liberal de Regla.—Otras noticias

UNA ENTREVISTA CON EL SENADOR W. FERNANDEZ

Ayer, uno de nuestros repórteres se acercó al señor Wifredo Fernández, interesando declaraciones del ilustre senador pinareño. El maestro de periodistas y de políticos, en amable entrevista, habló de bases, hombres y orientaciones del conservatismo y de su nueva estructuración.

Remitimos al lector a la página Tres (3) en que, dada la importancia de sus siempre bellas e interesantes palabras, aparece la entrevista.

Nulos los acuerdos del Ejecutivo Municipal Conservadora de Marianao

El Tribunal Superior Electoral en su sesión de ayer dictó una resolución declarando nulos los acuerdos tomados por el Ejecutivo Municipal conservador de Marianao, de 22 de marzo último.

La reclamación fué establecida por el doctor Gerardo de Villiers.

Admitida la reclamación contra la Asamblea Provincial Popular de la Habana

Así mismo el Tribunal mandó a sustanciar la reclamación establecida por el doctor Enrique Fuentes Carrillo a nombre de varios afiliados al Partido Popular, contra la sesión celebrada por la Asamblea Provincial de dicho Partido en la Habana, el día 23 de abril último.

Contra el Ejecutivo Municipal Liberal de Ciego de Avila.

Admitió el Tribunal y mandó a sustanciarla, a reclamación establecida por el Procurador Octavio Laredo Bru, contra la convocatoria expedida por A. Martínez, Secretario de Correspondencia del Comité Ejecutivo Municipal del Partido Liberal de Ciego de Avila y autorizada por Rafael Agüero como Presidente y por la cual se convoca a las asambleas de los barrios de Norte y Ceballos.

Pna instrucción especial del Tribunal sobre el partido democrático

Vista la consulta hecha por la Junta Municipal de la Habana sobre el proceso a seguir para dejar constituídas las asambleas primarias del Partido Democrático que han terminado los trabajos de afiliación, el Tribunal Superior Electoral dictó como ampliación a la Instrucción General serie A número Doce, la siguiente Instrucción General, Serie A número 131.

Primero: La celebración de la Asamblea de Barrio que el Código ha regulado en el artículo 291 tendrá lugar el segundo domingo posterior a la fecha del cierre de los Registros de afiliados en todos aquellos casos en que estos por cualquier causa no hubieren podido formarse dentro del período señalado en el artículo 288, pero nunca podrá celebrarse la sesión antes del último domingo de Febrero del año en que se efectúe la reorganización de los Partidos. Segundo: si se tratare de la organización de un nuevo partido, el Comité Ejecutivo Nacional, Provincial o Municipal provisional, según se trate de un Partido Nacional, Provincial o Municipal, respectivamente, designará el local en que deba celebrarse la sesión de las distintas asambleas de barrio, dando cuenta a la Junta Municipal Electoral.

Celebrada la vista contra los populares de San Nicolás

Tuvo efecto ayer ante el Tribunal Superior Electoral la vista de la reclamación establecida por el doctor Carmelo Urquiaga contra la convocatoria librada por Agustín Romay como Presidente del Comité Ejecutivo Municipal de San Nicolás para la sesión de 29 de marzo último.

Sobre la Delegación popular de Villanueva

Acordó el Tribunal, a virtud de escrito del señor Clemente Reinoso interesando se le de posesión del cargo de Delegado del Partido Popular del barrio de Villanueva ya que el doctor Cuéllar del Río no lo aceptó, que no puede evacuar la consulta ya que ella puede ser motivo de recurso.

NOS VISITA UNA COMISION DEL PARTIDO PROGRESISTA

Anoche tuvimos el gusto de recibir en esta Redacción la visita de una comisión del Partido Progresista, compuesta por los señores Eduardo Mancas, Primer Vicepresidente del Ejecutivo Nacional y de los miembros José Toscano Díaz, Ernesto Pellicer, Luis Broderman, Armando Cardounell Diego Arturo Chapelen y Catalino Montalvo, quienes, cumpliendo acuerdo de la Asamblea, tomado recientemente nos expresaron la gratitud del Partido por la acogida que en las columnas del DIARIO se le había dispensado a toda información relacionada con la organización del Partido.

LUIS DE LA PAZ Y SU ASPIRACION A CONSEJERO

Entre los nombres indicados por la Habana para figurar en la boleta conservadora como candidato a Consejero Provincial, figura el del joven procurador señor Luis de la Paz.

Este de «la Paz» puede que dé mucha «guerra» en la candidatura.

LOS LIBERALES DE BATABANO RECOMIENDAN A SAINZ DE LA PEÑA

Todo hace suponer que Gustavo Sainz de la Peña, viejo luchador del liberalismo, machadista cien por cien, amigo de Viriato, del Gobernador Ruiz de Baldomero Grau, figurará de nuevo en la boleta de la provincia, como candidato a Consejero.

Sainz de la Peña, cuya mayor fuerza política radica en Batabanó, tiene el apoyo de los Delegados a la Provincial, señores Pérez Olivera y Bernabé Rocha, estando además respaldado por la Asamblea Municipal.

Ayer hablamos con el atento y batallador político, quien nos trató de sus trabajos y propósitos.

LA CANDIDATURA POPULAR DE LAS VILLAS

Goal Sagustume, en inquieto periodista de Cruces, nos entregó su último manifiesto del Momento Político. También nos dijo que Gustavo Herrero, nuestro querido compañero, as de la crónica política, sería nominado candidato a Representante en la boleta liberal de las Villas.

Veríamos, muy complacidos, la nominación.

NO COMETIO DELITO EL PRESIDENTE DE LA JUVENTUD LIBERAL DE REGLA

Conforme a lo pedido por el doctor Carlos M. Palma, defensor del acusado, dictó ayer sentencia la Sala Primera de lo Criminal, absolviendo del delito de infracción del Código Electoral que se le atribuyó por el Fiscal, al señor Carlos Manuel Peirallo, Presidente de la Juventud Liberal del pueblo de Regla.

Basaba su acusación dicho Ministerio en que Peirallo fué detenido con un revólver sin licencia en el local de inscripción de afiliados del Registro de Electores del Partido Liberal en dicha población y de ahí que le pedía dos meses y un día de arresto mayor, pero el doctor Palma sostuvo la tesis, que fué aceptada por el Tribunal, de que no había constancia en el sumario, de que la Junta Municipal de Regla, de que, efectivamente, en la fecha a que se refiere la denuncia se estuviera realizando la inscripción de electores y a falta de ese requisito el Tribunal, carente de una prueba documental de tal consistencia, no podía afirmar en un hecho probado, que ese día era de los comprendidos especialmente en el artículo 330 de Código Electoral que se pretendía aplicar en perjuicio de Peirallo; de ahí que procedía, como procedió, la absolución.

JUVENTUD LIBERAL DE LA HABANA

La Juventud Liberal de la Provincia de la Habana constituyó anoche una nueva Delegación: la del barrio de Santa Clara.

El Directorio Central asistió para proceder a la elección de los miembros de la Directiva de la Delegación, resultando electo para su presidencia el señor Lucas Francisco Viera, entusiasta liberal que cuenta con grandes simpatías entre sus correligionarios.

Asistieron a la fiesta el señor Jorge Vila; el senador doctor Horacio Díaz Pardo, que usó de la palabra para pronunciar un magnífico discurso; el Presidente de la Asociación de Presidentes y Secretarios Liberales, doctor Serapio Rocamora y los señores Valdés Moynelo; Manuel del Amo; Ramón Solana, Presidente de la Delegación de Medina; Juan Almeyda; José López; Rafael Rodríguez; Roberto Fernández Hermo y otros muchos.

Fué muy celebrado el discurso del doctor Santiesteban cerrando el acto.

Se nos informó anoche por el Presidente de la Agrupación Carlos Alberto Cadaval, que se está dando gran actividad a la organización de las demás Delegaciones en los otros barrios.

LA FIESTA ASBERTISTA DE ARROYO APOLO

Muy lucida, con extraordinaria concurrencia y dentro de la mayor armonía, cordialidad y entusiasmo, se efectuó anoche la fiesta asbertista de Arroyo Apolo, organizada con motivo de la toma de posesión del Comité Gestor del Partido Renovación Nacional de dicho barrio. Distinguidos oradores, entre los que recordamos al comandante Eugenio Faurés, a los doctores Miguel Angel Céspedes, Fernández Guevara, González Alfonso, Pérez Lerena, al líder obrero Bernardo Martínez y a otros, hicieron uso de la palabra, mereciendo entusiásticos aplausos.

La directiva que tomó posesión anoche está integrada en la siguiente forma: Presidente: Marco Antonio Dolz; vicepresidentes: doctor Alberto Jardines Navarrete; doctor José González Vélez; Salvador Landerman; doctor José Francisco Castellanos; doctor Guillermo Herrera; Fabián Gotario; Hilarión Opiso Valdés; Rafael Llerena Segui; Luis Llovín; Rogelio Valdés.

Secretario de Actas: Angel Lada Velarde; vice: Tulio Díaz Rivera.

Secretario de Correspondencia: Evaristo Oliva; vice: Raúl Pereira y Montejo.

Tesorero: Gastón Polo; vice: José Coy.

Y cincuenta vocales.

DECLARACIONES DEL DOCTOR PEDRO ANTONIO ARAGONES

CIENFUEGOS, mayo 14. (Por telégrafo.)

El doctor Pedro Antonio Aragonés ha regresado muy satisfecho de las gestiones realizadas durante su permanencia en la capital de la República. En declaraciones a la prensa, hechas esta noche, afirma que luchará por el triunfo del Partido Conservador en las próximas elecciones, no dudando alcanzarlo ya que cuenta con tres mil votos de mayoría.—**Obdulio A. García.**

Evite usted esa primera duda, origen de tantas desiluciones. . . . .

¿Dónde Comprar?

EL ENCANTO no discute su acierto después de formularse esa duda. Lo que EL ENCANTO afirma --y ratifica la realidad-- es que toda persona, antes de probarse una prenda, ya experimenta una satisfacción al ver la etiqueta de EL ENCANTO. Porque la etiqueta de EL ENCANTO es sinónimo de moda y calidad.

Hay un primer modo de ser elegante. Y es, «ir a comprar a EL ENCANTO». Ir a entablar relaciones con la etiqueta de esta casa. La etiqueta, en buen castellano, es ceremonial, fórmula de buen comportamiento. La manera de no ofender los intereses de la estética social. La etiqueta es orden, conducta, miramiento, respeto y galantería.

Pues bien: eso hemos pretendido que fuera EL ENCANTO. Y así lo ha comprendido la sociedad cubana. Se advierte en el gesto elegante con que la mujer mira la etiqueta de EL ENCANTO cuando prueba una prenda, y luego cómo la muestra al preguntarle alguien de dónde procede aquella prenda de tanto lucimiento.

Sin olvidar que en el concepto de etiqueta --galantería, respeto y miramiento--, entra el sentido económico. Porque un artículo de EL ENCANTO, siendo siempre mejor, tiene un precio tan bajo como el más barato.

Durante 44 años hemos representado los intereses de la moda mediante una combinación inteligente de la oportunidad y la calidad.

El Encanto

M.E.C.D. 2016

9ª SECCION

TELEFONOS:
Dirección. . . . A-4151
Redacción. . . . M-7913
Jefe de Redacción A-3205
Sección de Sports M-7912
Administrador. . M-2522
Anuncios. . . . A-2425
Suscripciones . . M-7911

DIARIO DE LA MARINA

TELEFONOS:
Quejas. A-3785
Anuncios Clasif. . A-3333
Talleres y Correo M-2002
Agencia Vedado F-2613
Agencia, J. Monte I-1994
Agencia Marianao FO-7330

9ª SECCION

AÑO CIEN — ACOGIDO A LA FRANQUICIA POSTAL — LA HABANA, DOMINGO, 15 DE MAYO DE 1932 — EL PERIODICO MAS ANTIGUO DE CUBA — PAGINA QUINCE

La España Actual

La agresión al ex-Monarca de España

Por LEON ICHASO

Como españoles, como cristianos y como hombres, hemos protestado desde esta sección contra los que con tan salvaje como descabellada trama pretendieron asesinar al Presidente de la República, señor Alcalá Zamora, al Presidente del Consejo de Ministros, señor Azaña y a todos sus compañeros de Gabinete. Con la misma energía, nacida de nuestro españolismo, de nuestro cristianismo, de nuestro decoro y dignidad, condenamos y anatematizamos el brutal atropello perpetrado contra el ex-monarca español, Alfonso XIII. No hay ningún pretexto que pueda no ya justificar, pero ni siquiera disculpar o atenuar semejante desafuero. No parece fechoría española. Pugna abiertamente con todas las condiciones y con todas las reglas instintivas de aquella hidalguía, de aquel valor y de aquella caballerosidad que van entrañablemente asidos al alma y aún a la leyenda de nuestro pueblo.

Cualesquiera que hayan sido los errores cometidos por Alfonso XIII, no puede olvidarse que ocupó como ex-monarca con desaciertos y aciertos, con pecados y virtudes un largo capítulo de la historia de España; que si en los últimos tiempos de su reinado y sobre todo después de su caída, se desencadenaron contra él los odios y los rencores, hubo también días en que el pueblo y aún no pocos de los que ahora como republicanos de última hora azuzan contra él los fuegos de la venganza, le aclamaban como a «nuestro Rey valiente», —esa era la frase,— y lo circundaban para vitoriarlo en las calles, en los espectáculos y fiestas. No puede darse al olvido que para sus culpas y flaquezas, cuya mayor o menor gravedad juzgará serena y desapasionadamente la historia, ha sufrido ya castigo bastante duro en su caída, provocada por el pueblo; en la proscripción acordada por la Asamblea Nacional y en las defecciones con que le han vuelto las espaldas y le han denostado, con más ensañamiento que los verdaderos y sinceros republicanos, aquellos mismos que antaño rondaban ante él como acólitos con el repugnante incienso de su abyecta adulonería en demanda de una sonrisa o de un favor. Ahora, despojado de sus esplendores y de su poderío monárquico, queda dentro de su ciudadanía particular el caballero español, digno como tal de todo respeto, de toda cortesía y de toda consideración. Ha dejado de ser Rey, pero no ha dejado de ser hombre. No ha dejado de ser un ciudadano que desde que está en país extranjero, a pesar de la adusta severidad con que le ha juzgado y condenado el Gobierno republicano; a pesar de los gravísimos cargos que en incontable acumulamiento han pesado sobre él; a pesar de las injurias y calumnias absurdas con que sus servidores de otros tiempos han querido empinarse bajo el nuevo régimen, no ha tenido públicamente, contra España ni la más ligera protesta, ni la más leve queja. Acosado constantemente por corresponsales y reporteros de periódicos importantes, ninguno de ellos ha podido arrancarle una declaración ni contra el régimen actual de España ni contra su gobierno.

No extrañamos sin embargo, la felonía del individuo que alevosamente y por sorpresa puso la mano en el rostro del ex-monarca. Es un hecho sintomático y típico de aquella violencia y agresividad que, según lo hemos anotado reiteradamente, prevalecen en el ambiente político español. Quizás no estuvo ajeno el agresor de Alfonso a los incendios que destruyeron iglesias y conventos, como supuestos aliados de la monarquía. Quizás ha tomado parte en las huelgas, en las coacciones, en los choques armados contra la fuerza pública en los saqueos de las fincas y de las granjas, con que los devotos de la acción directa han mantenido y siguen manteniendo a España en continua agitación. Quizás se ha contado entre los bandos de la izquierda que asisten a los mítines de sus adversarios para interrumpirlos con gritos, con pedradas y con disparos. ¿Qué hay de raro en que un hombre nada avezado ni a los comedimientos de la diplomacia ni a los refinamientos de la civilización haya apelado a tan serviles procedimientos cuando altos funcionarios del Gobierno y diputados como el ex-Director de Seguridad, señor Galarza incitando desde la tribuna a la «revolución sangrienta» contra las derechas?

Reprobable, sumamente reprobable es el desmán con que se acometió y escarneció al ex-monarca español. No hay ni puede haber ninguna persona consciente que no lo recrimine. Pero, al juzgarlo, no están exentos de responsabilidad cuantos en España nutren y mantienen esta situación de violencia, de lucha intestina, de azuzamiento al odio y de enconada intransigencia. Ellos han tenido parte, si no con su inducción explícita, al menos con su complicidad indirecta en la triste hazaña que se comenta hoy.

Rumores de un complot para establecer la dictadura militar en España

AFIRMASE QUE LOS GENERALES VARELA, EMILIO BARRERA Y FRANCISCO FRANCO, HERMANO DEL DIPUTADO, ESTAN COMPLICADOS EN EL COMPLOT

El Gobierno desmiente de una manera terminante los rumores de una conspiración militar y anuncia que adoptará medidas muy rigurosas contra los propaladores de tales infundios

MADRID, mayo 14 (INS.)— Los rumores que circulan con insistencia relativos a la existencia de un complot para restablecer la dictadura militar en España, han sido oficialmente desmentidos hoy.

El jefe de la policía calificó de «absurdos» tales rumores.

Dícese que el general Varela está complicado en el asunto y que los generales Emilio Barrera y Francisco Franco se pondrían al frente del nuevo Gobierno.

El general Franco, es hermano del aviador Ramón Franco, diputado a la Asamblea por los extremistas.

MEDIDAS CONTRA LOS RUMORES DE DICTADURA MILITAR

MADRID, mayo 14 (US.)— Las autoridades están adoptando medidas con el fin de castigar duramente a los que se hagan eco de los rumores que han circulado acerca de un complot para establecer en España una dictadura militar, habiendo manifestado el director general del Cuerpo de Seguridad que no está dispuesto a tolerar que continúen tales rumores.

«Los rumores son absurdos—dice un comunicado oficial dado esta tarde a la prensa— y las autoridades castigarán enérgicamente a los que sean sorprendidos propagando rumores tan faltos de sentido común».

No obstante el comunicado oficial, los rumores persistían esta noche y los pasajeros que llegaron de Sevilla informaron que el general Varela está complicado en ese asunto.

PUNTOS MAS IMPORTANTES DEL PROYECTO DE AZAÑA SOBRE LA REORGANIZACION DEL EJERCITO

Comprende dicho plan desde los requisitos para el ingreso en academias militares hasta el ascenso de los oficiales y generales, mediante la preparación necesaria al efecto

MADRID, mayo 14 INS.—En el compendio del texto del proyecto de ley presentado por el ministro Manuel Azaña y Díaz a las cortes sobre reorganización del ejército se notan los siguientes puntos salientes:

1.—Graduación en academia militar para ser oficial del ejército.

2.—Los alumnos de las Academias se reclutarán entre los paisanos de 18 a 22 años de edad, con título de Bachiller en facultad universitaria; entre suboficiales que se sometan a las mismas pruebas académicas que los paisanos y entre suboficiales por orden de antiguedad, mediante las pruebas de ingreso que se les señalen

3.—Los ascensos de oficiales se harán por rigurosa antiguedad. Para ascender a capitán deberá llevar cinco años de oficial en el cuerpo activo, haber mandado compañía, escuadrón o batería seis meses y no tener nota desfavorable en la hoja de servicios; para Teniente Coronel y coronel deberá llevar tres años en cuerpo activo; para ascenso a comandante en las armas, será necesario haber tenido mando tres años en Compañía, escuadrón o batería, a general de brigada ascenderán por elección los coroneles que figuren en el primer tercio de su escala respectiva y estén declarados aptos para el ascenso, lo cual requiere un año de estudios militares superiores.

4.—Solamente podrán asistir al curso los coroneles que hayan mandado cuerpo activo dos años, certificando el general de la brigada, general de la división e inspector del ejército sobre sus condiciones de mando. Finalizado el curso, los que no resulten clasificados, no podrán mandar cuerpo activo ni ascender al empleo inmediato. Los coroneles que voluntariamente no asistan al curso, se entienden que renuncian definitivamente al ascenso.

«Los coroneles de cualquier arma o cuerpo que tengan aprobado el curso de aptitud para el ascenso y estén clasificados en la fecha de la promulgación de esta ley, podrán ser promovidos al empleo superior inmediato sin necesidad de asistir al curso señalado en el artículo anterior.

5.—El ascenso a general de división será por libre elección entre los generales de brigada que lleven más de dos años en destino activo».

El DIARIO Hablado

Se trasmite todos los días

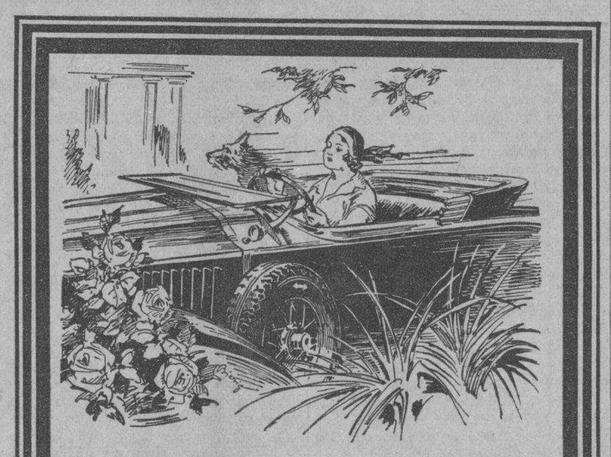

SUPREMA DISTINCION

Todos los espíritus refinados buscan, ademas de la buena calidad de un artículo, la suprema distinción del conjunto.

En las gomas 'HOOD' Flecha Blanca usted hallará un diseño elegante y distinguido, una alta calidad reconocida y una alta resistencia completa en todos los momentos de peligro.

Compre un tubo de "KI-KO"

Limpia sin agua-Da brillo sin esfuerzo.

DISTRIBUIDAS POR:
JUAN JOAQUIN OTERO
PRADO 21 * M-7369
GOMAS
HOOD
ELEGANCIA

Cataluña quiere poseer el control de las comunicaciones inalámbricas y Maciá protesta contra el monopolio

Tanto los propósitos de monopolio por parte del Gobierno, como los deseos de la Generalidad, son combatidos toda vez que se creía que el régimen no establecería monopolios

BARCELONA, mayo 14 INS.— El Presidente de la Generalidad de Cataluña, don Francisco Maciá, ha enviado una protesta al gobierno central de Madrid contra el propósito que abriga éste de conceder un monopolio para la explotación del negocio de la comunicación inalámbrica en toda España.

Francisco Maciá

La proposición del Gobierno de Madrid, a juicio de Maciá y de los consejeros de la generalidad, echaría por tierra el plan del gobierno de Cataluña de controlar sus comunicaciones inalámbricas tan pronto como la Asamblea Nacional apruebe el Estatuto que concede la autonomía a esta región.

Se considera muy importante por la Generalidad el controlar las comunicaciones inalámbricas de la región.

Con motivo de este pleito entre el Gobierno central y la Generalidad de Cataluña en algunos círculos se combaten los propósitos de uno y otra por entender que con la República no crearían nuevos monopolios, los que fueron combatidos por los republicanos durante sus campañas contra el régimen monárquico.

UN ABRCANTE DA MUERTE A SU ESPOSA Y SE SUICIDA

GERONA, mayo 14 INS. —Rafael Hostench, propietario de una fábrica de curtidos de esta ciudad, sostuvo un altercado con su esposa, Catalina Font, y encolerizado contra ésta la hizo dos disparos con un revólver dándole muerte inmediatamente.

Hostench, horrorizado por el crímen que acababa de cometer, volvió el arma contra sí, suicidándose.

SE ORGANIZAN LOS "NAZIS" EN TODA ESPAÑA

El número de partidarios de Hitler en las Repúblicas de América es también grande

SAN SEBASTIAN, mayo 14 US.— Mientras España somete a una prueba el gobierno democrático, después de haberse convencido de los resultados negativos de la monarquía, la colonia alemana de esta ciudad y de otras de la peninsula se agrupaban bajo las banderas fascistas de Hitler.

En San Sebastián se ha organizado ya una sección del ejército nazi, bajo el mando del doctor Karl Schmolz. Celebra reuniones semanales, en las cuales se dan conferencias sobre Hitler y los principios políticos que representa. Solamente se admiten en ella ciudadanos alemanes

El doctor Schmolz asegura que la sección tiene ya más de 250 miembros y que en Barcelona se han organizado un grupo mayor. Todos los nazis de España siguen la dirección de Friedrich Sack, que a su vez obedece las ordenes del doctor Nieland diputado al Reichstag y jefe de las organizaciones del fascismo alemán en el extranjero.

El doctor Schmolz regresó recientemente de una excursión por el Brasil, Uruguay, Argentina y Chile, diciendo que el número de partidarios de Hitler en esos países es proporcionalmente mayor que el que hay en España.

MARTINEZ BARRIOS EXPONE LA ACTITUD DEL PARTIDO RADICAL

VALENCIA, mayo 14. (US.)—El señor Martínez Barrios, ex ministro de Comunicaciones anunció hoy que el partido radical se opondrá al programa legislativo del Parlamento, si entiende que no corresponde a las necesidades economicas del país Martínez Barrios censuró de manera específica el proyecto de reforma agraria, agregando que la nación desea que Alejandro Lerroux, jefe del partido, presida el gobierno, y que los esfuerzos de los otros partidos para impedirlo, de nada servirán.

ENORME BANCO DE ANCHOAS HA SIDO PESCADO

En un solo día de pesca el vecindario recogió como unas 850 toneladas

BERMEO, Vizcaya, mayo 14 US. Un inmenso banco de anchoas, deslizándose a corta distancia de la costa vizcaina ha producido grandes ganancias a los pescadores de la región.

Varios vapores comunicaron a tiempo por radio al alcalde de Bermeo que habían visto el banco, en dirección a la ribera. Inmediatamente todos los pesqueros disponibles se hicieron a la mar, para aprovechar la riqueza que se les aproximaba.

Al terminar el primer día, la flotilla pescadora había obtenido 850 toneladas de anchoas, valoradas en unos diez mil duros. Pero como la noticia se difundió inmediatamente por todos los centros relacionados con la industria de la pesca, el precio de la anchoa disminuyó de manera apreciable, por la gran oferta inminente

NUEVO JEFE LOCAL DE COMUNICACIONES

MEDIA LUNA, mayo 14 (por telégrafo.)

Ayer tomó posesión el nuevo jefe local de Comunicaciones señor Remigio Matos. Consigno el más cordial saludo a tan distinguido funcionario.—CORRESPONSAL.

BALSANO ESTA RECLAMADO POR OTRA FECHORIA

Las autoridades de Castellón lo tienen requisitoriado en causa por el robo de un banco

BARCELONA, mayo 14.—INS.—La policía ha recibido una comunicación procedente de Castellón, de la Plana en la que se le dice que Benjamín, Balsano, que está detenido con dos mujeres, por suponérsele autor de la misteriosa muerte de Emmy Langer, cuyo cadáver apareció en un pozo en la parte zaguera de una casa de Badalona, está reclamado por las autoridades de Castellón en una causa por robo a un banco.

Se le acusa de haber robado al Banco de Castellón junto con varios otros individuos.

Los químicos están haciendo ensayos con el objeto de determinar si las hebras de pelo que se hallaron en las mangas de la mujer asesinada en Badalona, pertenecen a Eulalia Maynou o Mercedes Segales, que son las mujeres detenidas con Balsano.

UNA CAPILLA DEL SIGLO XVI SE HA QUEMADO

Varios millones de pesetas costó a España el incendio en la Universidad valenciana

VALDELATOSA.—Mayo 14 INS. Un incendio ha destruido parcialmente la iglesia de esta población española. Además las llamas convirtieron en ruinas una capilla que databa del siglo XVI y que contenia muchos objetos artísticos de incalculable valor.

MADRID, mayo 14 US.— Las pérdidas causadas por el incendio que se registró hace días en los edificios de esta Universidad se calculan en varios millones de pesetas. Felizmente no ocurrieron desgracias personales, a pesar de haberse dado el caso de que los hidrantes no tuvieran agua.

LOS PATRONOS DE ANDALUCIA SE ARMAN PARA LA DEFENSA DE SUS PROPIEDADES CONTRA LAS DEPREDACIONES DE ELEMENTOS EXTREMISTAS

En el pueblo de Laroda, en Sevilla, resultaron varios heridos a consecuencia de una refriega entre patronos y huelguistas, habiendo el Alcalde pedido al Gobierno el envío de refuerzos

SEVILLA, mayo 14.—US.—Continúan los desórdenes extremistas en Andalucía y varias personas resultaron heridas hoy en Laroda entre un grupo de obreros del campo y sus patronos, los cuales se armaron para defender sus propiedades contra los ataques de aquéllos.

El Gobernador Civil ha despachado varios destacamentos de policía de asalto y las autoridades locales hicieron varios arrestos.

La policía sigue clausurando todos los centros comunistas de la provincia.

OBREROS Y PATRONOS SOSTIENEN UNA REFRIEGA

LARODA, mayo 14.—INS.—Un individuo resultó gravemente herido y varios otros con lesiones menos graves en un choque entre los huelguistas y los patronos ocurrido hoy en esta población.

El Alcalde de la ciudad ha telegrafiado al Gobernador Civil de Sevilla, señor Vicente Sol, pidiéndole que envíe fuerzas de la guardia civil, por temor a que se propaguen los desórdenes.

Varios extremistas han sido arrestados.

OBREROS CATOLICOS Y SOCIALISTAS A TIROS

BERROCALEJO, Cáceres, mayo 14. —INS.—Once personas fueron heridas hoy encontrándose en gravísimo estado dos de ellas, con motivo de una refriega a tiros habida entre los socialistas y los obreros que pertenecen a los sindicatos católicos.

LOS OBREROS SINDICALISTAS DE MATARO TUVIERON UN GRAN TIROTEO CON LA GUARDIA CIVIL

En una carretera de Barcelona fué encontrado el cadáver de un individuo con la cabeza completamnete destrozada y se cree que después de asesinado en otro lugar fué trasladado

MATARO Mayo, 14 INS.—Con motivo de la huelga que sostienen los obreros del campo, se han registrado serios desórdenes, teniendo necesidad la guardía Civil de intervenir en ellos para restablecer la tranquilidad. Entre la fuerza pública y los obreros se sostuvo un largo tiroteo, del que resultaron tres obreros con heridas de mauser.

Los huelguistas, en su mayoría afiliados al Sindicato Unico, se opusieron a la intervención de la Unión General del Trabajo en sus problemas con los patronos y celebraron manifestaciones.

Se ha declarado una huelga general por otros gremios en señal de protesta contra la actitud de la guardia civil.

HALLAZGO DE UN CADAVER EN LA CARRETERA DE SENTMENAT

BARCELONA, mayo 14 INS.—La policía está practicando activas investigaciones con el fin de resolver otro crímen misterioso que se ha registrado en estos días. En las primeras horas de la madrugada de hoy fué hallado el cadáver de un individuo, identificado por Manuel Pinto en la carretera, cerca de Sentmenat. Lo que al principio se creyó que fuera una tragedia de automóvil parece que comienza a tener visos de crímen. A medida que avanzan las investigaciones de la policía aparece más definida la figura de un asesinato.

Las heridas que presenta el cadáver en la cabeza y el rostro indican que la víctima fué golpeada barbáramente. Creese que el individuo fué muerto en algún otro lugar y abandonado más tarde en la carretera donde ha sido hallado.

LOS FESTEJOS A CHOPIN EN LAS BALEARES

Duraron diez días y se ha celebrado la estancia del insigne músico en Mallorca

PALMA DE MALLORCA, mayo 14. —INS.—Con un concierto monstruo dirigido por el maestro Arbós, de la Orquesta Sinfónica de Madrid, han terminado hoy las fiestas que han estado celebrándose durante diez días en honor de Chopin conmemorando la estancia del famoso compositor polaco en Valldemosa, pueblo de esta isla.

Las fiestas han tenido un éxito tan resonante, que la Comisión encargada de su organización anuncia que todos los años efectuará un festival.

Chopin y la novelista francesa Jorge Sand pasaron una temporada en Valldemosa, y Mallorca se propone conmemorar la estancia coincidiendo con los que se efectúan en Salsburg, Munich y Beyruth.

En las fiestas musicales de los diez días tomaron parte además de Arbós con su Orquesta Sinfónica de Madrid, los maestros Pablo Casals, Lamotte de Grignon y Horszowski.

SINTONICE LA ESTACION CMW
El DIARIO Hablado
Se trasmite todos los días
a las 7.30 a. m., 1 p. m. y 6 p. m.

¡¡¡PROPIETARIOS!!!
¡¡NO BOTEN SU DINERO!!
Ahorren corriente instalando una
BOMBA "PRAT"
Compramos su bomba vieja de cualquier marca tasándola bien

TEMAS DE ESPAÑA

EL ESPEJO

Por M. V. de Cabal

Cristóbal de Castro, —el siempre gustosamente leído escritor — ha traducido para «Informaciones» una serie de cuentos rusos que reune bajo esta común denominación: «Los bolcheviques pintados por sí mismos»

Que sí valen literalmente? Mucho, muchísimo; este don de escribir interesando la atención y ahondando en el camino de la meditación, le viene a esta raza de herencia, la herencia gloriosa y envidiable de aquel «padrecito» Tolstoi, de aquel gigante Dostoyewsky; de aquel tierno Turgueneff y otros cuantos muy disciplinados en la humana sensibilidad.

El primer cuento cuyo protagonista es un famélico perro policía, contiene una dosis casi inmensurable de espíritu satírico y de amarga iroía. El pobre can, poseido de unla clarividencia mágica es impelido a lanzarse sobre cuantos le rodean en una de sus actuaciones pesquisitivas. Los que esperaban ver confundido, el olfato del sabueso, al ladróni de un gabán, son confundidos a su vez por la mirada escrutánte y la acometida delatora del extraordinario animal. Unos tras otros confiesan en voz alta sus mañas y pecados... Luego, el mismo policía, dueño del can clarividente, a solas con su remordimiento y ante la fija pupila acusadora de su compañero de labor, le declara su culpa; es tan ladrón como el que han salido a buscar, y acaso más despreciable porquie roba a su camarada las dos terceras partes de lo que recibe para alimentarlo.

De donde se deduce que no hay un solo corazón limpio entre los hombres de aquella sociedad y en donde puede la razón de los no perturbados por el espejismo de paisajes perniciosos, encontrar abundosa materia de comparación.

Las narraciones que siguen a esta primera, son documentos vivos de la historia del actual régimen soviético. Nada hay alegre, nada hay bello, nada hay alentador en la Rusia de Stalin! La tristeza de la esclavitud oprime las almas; la tiranía de una fiscalización oprobiosa entenebrece el mirar y amordazar lanlenguas; la suciedad común y el agobio de las tributaciones hacen de cada vez más imposible la esperanza de un vivir libre, limpio y honrado. Mintiendo, por miedo, ocultando siempre por amor a un ayer tan próximo todavía; temblando a cada encuentro y a cada llamada, que no saben a donde puede conducirles, el alma de los que se llaman bolcheviques, no puede sino arrastrarse en la sombra de la desesperación y en la impotencia que la lleva a todos los renunciamientos.

Nada como «Los cuatro retratos», de Bulgakoff, puede reflejar con más cruda luz el estado de ocultación en que tiene que vivir el ciudadano de la «arcádica» Rusia. Nada de voluntad individual; nada de libertad en el íntimo vivir; nada de bien parecer en las ropas, ni en los muebles; menos aún de lujos de cocina y de mesa... La uniformidad en el mugre, en el hambre, en el embrutecimiento...

Hé aquí el summum del soviético ideal. La fiscalización continua y humillante; la tasa, hasta del espacio que se ha de ocupar; he aquí la ejemplaridad sublime del comunismo, con que tantos sueñan.

Y luego, impuestos, recargos, «hasta por las letras de nuestros nombres» A cada visita un impuesto más... Así viven los ciudadanos del Soviet.

Lo cuentan ellos en estas admirablemente trazadas narraciones que traduce y da a conocer a los españoles Cristobal de Castro.

F. REIN LORING DEMORADO POR EL MAL TIEMPO

A causa de fuerte temporal de agua no pudo llegar en la noche de ayer hasta Hanoi

MADRID, mayo 14 INS.—La Compañía Aerofotográfica Española anunció hoy que el aviador Fernando Rein Loring, que trata de completar un vuelo que comenzó en esta capital hace más de dos semanas hasta Manila, se encuentra detenido en Bangkok a causa de las adversas condiciones del tiempo que reinan en aquella área.

El aviador español espera poder remontar el vuelo en el día de hoy para dar el salto a Manila, última etapa de su proyecto .

LORING NO HA PODIDO HACER EL VUELO A HANOI

HANOI, mayo 14 (US).—Los funcionarios del aerodromo de esta ciudad han anunciado que el aviador español Fernando Rein Loring que realiza un vuelo desde Madrid a Manila con escalas, ha telegrafíado informando que a causa del mal estado del tiempo no pdrá llegar en la noche de hoy a Hanoi como proyectaba.

Tuvo que aterrizar en Thakkek a causa de un fuerte temporal de agua salió de Bangkok en las primeras horas del día de hoy.

Si el tiempo mejora, Rain Loring llegará mañana a esta.

OCUPADO UN APARATO QUE HABIA SIDO SUSTRAIDO

El sargento Graña, de los expertos procedió ayer a ocupar en la juguetería situada en Neptuno 68, propiedad de Mario Wallpole, un aparato de proyección cinematográfica, que hace días le fuí robado a Luis Reinante Losada, vecino de Aguila 116.

Walipole expuso que ese aparato se lo compró en 2 pesos a un menor, ignorando fuera mal habido.

M.E.C.D. 2016

DIARIO DE LA MARINA

FUNDADO EN 1832

Dirigido hasta 1919 por D. Nicolás Rivero y Muñiz

OFICINAS: HABANA, PRADO 103— NEW YORK: 516 FIFTH AVE.

Editado por la Cía. DIARIO DE LA MARINA (S. A.) cuyo programa consiste: «en la defensa de los intereses generales y permanentes de la Nación cubana, de los especiales de la Colonia española establecida en la misma y de la unión y armonía entre los diversos elementos que conviven en el país». —Art. 1o. de los Estatutos.

TELEFONOS DEL DIARIO

Dirección	A-4151
Redacción	M-7913
Jefe de Redacción	A-2305
Sección de Sports	M-7912
Administrador	M-2522
Anuncios	A-2425
Suscripciones	M-7911
Quejas	A-3785
Anuncios Clasificados	A-3333
Talleres y Correo	M-2002
Agencia del Vedado	F-2613
Agencia de Jesús del Monte	I-1994
Agencia de Marianao	FO-7380

PRECIOS DE SUSCRIPCION AL «DIARIO DE LA MARINA»

Habana y Provincias

Mes	$ 1.60
Trimestre	$ 4.20
Semestre	$ 8.00
Año	$ 15.00

Extranjero

Trimestre	$ 5.00
Semestre	$ 9.50
Año	$ 18.00

Edición Dominical: (Para el extranjero solamente).

Semestre	$ 3.00
Año	$ 5.00

DEL LEJANO AYER

HOJEANDO LA COLECCION DEL DIARIO

Por R. A. CATALA

El 1841 gobernaba el general Jerónimo Valdés, militar de carrera de quien no se recuerdan arbitrariedades ni desmanes. Había venido a sustituir al gobernador de Cuba que más títulos ha ostentado alrededor de su nombre: el teniente general Pedro Téllez de Girón, Príncipe de Anglona y Marqués de Jabalquinto. Por cierto que este gobernador le había tomado gusto a la Habana, pues después de haber entregado el mando se quedó viviendo varios meses en la quinta de los Molinos.

Cuando llegó Valdés a la Habana, en marzo de 1841, circulaban por la ciudad, casi públicamente, proclamas sediciosas que aparecían firmadas en un lugar de Islas Canarias, llamado Liberia o La Palma, excitando a los habitantes de Cuba y Puerto Rico a emanciparse de España. Los historiadores de Cuba no hablan de ese movimiento separatista proveniente de islas tan españolas como las Canarias y cuyas manifestaciones encontramos ocultas entre las viejas páginas del **Noticioso.** El gobernador Valdés ordenó que se hicieran las debidas averiguaciones para saber la verdadera procedencia de las proclamas subversivas, pero no consiguió su objeto y la opinión popular en aquellos días las atribuyó a maquinaciones de los que se movían en el subsuelo de la sociedad cubana con borrosas ideas separatistas o de anexión a la república del Norte, que quisieron tantear el ánimo del nuevo gobernante. Valdés contestó con entereza en un Bando (**Noticioso,** 5 de abril de 1841) en que hacía conocer al público cubano su inquebrantable resolución de conservar la tradicional sujeción de la isla a la Corona de Castilla.

No fué ese sólo disgusto el que le dió a Valdés la letra de molde procedente del exterior. Muchas carreras daba la policía de aquel tiempo, cuando llegaban los correos de la Península para interceptar los números del periódico madrileño **La Nube,** inspirado por el **Club de los habaneros,** de Madrid, que en secreto funcionaba en la Corte, desde los tiempos de Tacón, por los procuradores Prudencio Echavarría, Juna Kindelán y Juan Montalvo Castillo, que habían ido a pedir libertades y reformas para Cuba y al que se unieron más tarde Francisco Muñoz Delmonte y el mismo José Antonio Saco. A pesar de la severa vigilancia, algunos números circulaban en la Habana. **La Nube** se llamaba «periódico literario de ambos mundos» y hacía campaña separatista en sus artículos y en sus versos, aunque en su encabezamiento sostenía que su propósito era **regenerar la literatura cubana.** Es muy curioso saber que la poetisa cubana Gertrudis Gómez de Avellaneda era de las colaboradoras de **La Nube,**—arresto patriótico que no lo han tenido en cuenta sus biógrafos. En el número del 23 de Octubre de 1842 de **La Nube** apareció una composición poética firmada por V. H. de Ayala titulada **Al primer sol de mayo de 1842,** en la que figuraba esta estrofa bien subversiva para aquellos tiempos:

¡Oh, sol de la esperanza!
¡Oh, sol de la victoria!
No te ausentes sin darnos libertad.
¡Silencio...—ella nos habla—. A tu (alabanza
Todo un pueblo se postra ante tu (gloria.
Ella viene—¡a las armas! levantad
¡De pie, hijos de Cuba!

También en el interior molestó la prensa a Valdés valiéndose de las páginas de **La Aurora,** de Matanzas, que disfrutaba entonces de gran importancia y circulación. En ese diario hicieron publicar, el 4 de septiembre de 1841, un artículo en que con pretexto de denunciar la tolerancia con que se permitiría enriquecerse, desde los tiempos de Tacón, con negocios y grangerías poco escrupulosas, al catalán Francisco Marty Torrens, se atacaba al gobierno y se hacía embozada propaganda separatista. El **Noticioso** intervino en la polémica y con ese motivo hubo un **escándalo** de prensa en que el gobernador no quiso intervenir, y que cayó en el olvido porque otro suceso de mayor trascendencia, vino a ocupar la curiosidad de los habaneros.

CHARLAS FEMENINAS

POR LEONOR MARTINEZ DE CERVERA

ENCUESTA

Amables lectoras y lectores. ¿Creéis como el eximio novelista español Armando Palacio Valdés, que la mujer sólo es apta para la política, o como yo, opináis que ella puede destacarse al igual que el hombre, en las artes, la industria, el comercio, las letras, la agricultura, en fin, en todo lo que su compañero ha sobresalido?

En espera de vuestras opiniones quedo.

Habana 13 1932.

Señora Leonor M. de Cervera.
Ciudad.

Querida amiga: Mi opinión sobre el libro titulado «Gobierno de las mujeres» del gran novelista Palacio Valdés es la siguiente: Creo como él, que nuestro sexo sería muy competente para la política quizás, más que el hombre, porque llevamos ignato en nosotras el sentimiento de la justicia y de la clemencia.

Entiendo que siendo la política el arte de relacionarse, los hombres unos con otros sin perjudicarse, este arte lo conoce la mujer por intuición mejor que el hombre.

Creo también que los tribunales de justicia deben ser encomendados a la mujer, pues el espíritu de equidad le ha sido otorgado por el Cielo con mayor abundancia que al hombre.

Un jurado competente compuesto de mujeres sería siempre más clarividente, que si lo fuese de hombres, porque que el alma femenina sabe penetrar más profundamente en los abismos de la conciencia.

Ahora bien, que el famoso novelista ha demostrado un espíritu muy estrecho con respecto a nuestras facultades pues todavía es una interrogación el alcance intelectual de la mujer.

Isabel Rico.

Habana, mayo 12 de 1932.

Señora Leonor Martínez de Cervera.
Ciudad.

Mi distinguida y admirada amiga y compañera:

No solo creo, como usted que la mujer tiene aptitudes para destacarse en todo lo que el hombre triunfa si no que, sin conocer el libro de Palacio Valdés, dudo de su sinceridad al expresarse en la forma que usted me indica que él hace. Debe ser una sutil ironía, inspirada en algún refinamiento de la astucia política de sus congéneres.

Palacio Valdés, por su vasta cultura, conoce muy bien a la mujer ante la historia de todos los tiempos para que pueda tomarse en serio que él limite las facultades femeninas.

Suya con todo afecto
Aida Peláez de Villa-Urrutia.
S/c. 2a. entre Josefina y G. Sánchez «Villa Julia», Víbora.

Habana 13 1932.

Señora Leonor Martínez de Cervera.
Ciudad.

Querida amiga: he leido detenidamente «El Gobierno de las Mujeres» de Armando Palacio Valdés. Y si bien agradezco al insigne escritor el empeño que se ha tomado en demostrar con evidentes pruebas las cualidades de la mujer para la política, no estoy del todo satisfecha con su conclusión. Pues, aunque estimo justo el derecho al voto de la mujer ya que su vida es un conjunto de deberes, sin embargo me sería muy penoso aceptar esa negación de facultades que nos hace el gran escritor Armando Palacio Valdés.

Creo que la mujer está capacitada para sentir el arte y comprender la ciencia.

Eso de ser el medio para que el hombre realice los fines no es muy lisonjero ni puede satisfacerme completamente.

La historia nos prueba evidentemente que muchos inventos han sido obra de la casualidad (claro que acompañada del trabajo inteligente del inventor) y también hasta el artista en varios casos ha tenido manifestaciones debidas a la casualidad las cuales hubieran permanecido ocultas a no ser tal o cual vicisitud. La mujer no ha tenido la lucha intelectual que el hombre y puede que muchos genios hayan muerto ignorándose su valor.

Estimo que el saber debe ser el centro de nuestras aspiraciones y el estudio el medio más eficaz para llegar a los altos fines de la humanidad y la mujer, no ha tenido la preparación adecuada por lo tanto no se le puede calificar en esa forma.

Dolores Martí.

A una lectuora: Puede mandar su contestación a máquina o escrita a mano; pero cuidando de que sea breve. Cuartilla y media es lo máximo que puede escribir.

Dirija la carta al DIARIO DE LA MARINA para mí.

El DIARIO Hablado

Se trasmite todos los días

LO NUEVO Y LO VIEJO

Por Arturo R. de CARRICARTE

Iniciada con plausible acierto la publicación del valiosísimo archivo de su ilustre padre, el doctor Manuel Sanguily y Arizti ha dado a la estampa unas páginas inéditas de Martí, que agregan al mérito invariable de cuanto produjo su pluma prócer (aún lo más baladí destinado, como confidencia íntima, al olvido y a la desaparición) la circunstancia de contener detalles, hasta ahora desconocidos, del viaje afanoso realizado por el insigne habanero en unión de Máximo Gómez, y de otros ilustres libertadores para unirse a la revolución estallada en Cuba el 24 de febrero de 1895.

Más no se limita el interés del impreso a ese aspecto valioso: muestra uno acerca del cual, no obstante ser ostensible no han hecho referencia los que hasta aquí han elogiado, en justicia, el aporte que agradecemos al señor Sanguily, rendido generosamente, en estos días difíciles, a la bibliografía martiniana. Aludo al hecho singular de que dos días después de la fecha en que cierra su «diario» Martí, escribe una frase con la que desautoriza, niega y repugna todo intento de redactar uno por propia cuenta, no obstante reconocer su valor e interés para el futuro Con efecto, el día 10 de Abril de 1895, horas antes de desembarcar en Playitas, abordo todavía del barco alemán que transportó la gloriosa y exigua expedición a nuestra tierra, estampa esta frase severa, rotunda, precisa: «un diario suele ser un espía y una alevosa anotación de las personas en cuya intimidad vivimos». En esa misma carta, dirigida a Carmen Mantilla, y que figura en el «Epistolario» que ordenó con celo loabilísimo Félix Lizaso agrega: «pudiera y, acaso, debiera contar con minuciosidad todo este viaje último, pero aun sería indiscreto, y es cosa pasada, que tampoco podría contar yo, porque lo llevé principalmente en mis hombros».

Resulta por todo extremo curiosa esta contradicción, no ya solo la patente entre el hecho y la afirmación, sino en que reconociendo el interés posible del «diario» que debiera redactar, «contando» en el «las cosas pasadas» se condene a no hacerlo cuando fué así que al ocurrir los hechos los fué anotando y envió las cuartillas a las personas a quienes las dedicaba y cuyos nombres aparecen en el folleto editado por el señor Sanguily. Muy pocas veces, si alguna, Martí incurrió en contradicción, menos aún, como hombre superior que era, puso en conflicto sus opiniones y sus actos sino que afirmaba aquellas con éstos.

Indudablemente esta contradicción flagrante debe ser esclarecida, y da motivo a reflexiones varias, ya que no ha de estar sin fundamento explicable el que Martí mostrara en un momento dado de su vida dos actitudes tan irreconciliables: la condenación explícita y severa de aquello mismo que llevaba a cabo.

Pero no son los instantes que vivimos propicios para ahondar en el problema, ni para buscar motivos que justifiquen lo hecho por el insigne Apóstol, que el ánimo no se encuentra a estas horas en disposición de ahondar en psiquis ajena cuando la propia la perturban problemas quizás más graves aún que los que confrontó Martí en su labor de propagandista revolucionario. Al consignar el hecho damos oportunidad a que otros estudien el problema psicológico y eso nos basta al respecto. Pero queremos sí, señalar cómo en esas páginas, desgraciadamente exiguas en número, demasiado breves para el interés y amor con que las hemos leído, resalta la habilidad literaria de Martí que dejó en ellas, quizás, la demostración más cumplida de su genio de escritor.

Nunca corrió su pluma con mayor soltura, que esta vez aunque el estilo se mantiene inconfundiblemente «suyo», pero nuestra mayor diafanidad, mayor fluidez y, especialmente, una fuerza de evocación tan poderosa que de esas páginas surjen netas, claras, precisas, inconfundibles, con «vida literaria» imperecedera, personas paisajes y cosas. Podrían servir como quizás muy pocas otras de Martí, de modelo en cuanto a la sobriedad, que le era tan difícil, y a la fineza del rasgo que, esto sí, era habitual en él.

En una síntesis real y verdaderamente insuperable, describe el carácter de gentes que le eran casi desconocidas y el de un pueblo, como el haitiano, tan singular, de tan disímiles matices tan curiosamente mezclado de saber y de ignorancia, de arte y de barbarie, de supersticiones y de gentilezas.

Muy poco agrega, en puridad, este diario a la biografía de Martí, pero sí, aunque parezca exajerado al crítico superficial, a su fama de literato: sólo un maestro, dominador de la técnica literaria, habría sido capaz de decir con tanta sencillez, elegancia y brillo cosas tan hondas y dar a sucesos de trivialidad manifiesta interés en sí mismo a la vez que utilizarlos como fuente de esbozos piscológicos profundos.

Cuanto agregue al conocimiento de la obra martiniana, a la producción del Maestro opónimo, cuanto venga a sumarse a lo que ya tenemos de él es loable y el señor Sanguily y Arizti ha contraído por ello un nuevo mérito ante nuestro país culto con esa edición póstuma, cuyos originales sin al a amoroso cuidado de su ilustre padre se habrían perdida lamentablemente.

Y ya que señalamos este alto mérito del doctor Sanguily y Arizti no es justo que pasemos en silencio el muy conspicuo que poseía desde antes al haber hecho edición definitiva de las obras completas de su padre glorioso, mentor de inteligencias y moldeador de espíritus en grado tan alto que no ha sabido aun reconocerla con total justicia la crítica histórica. Martí fué hombre casi sin defectos, Sanguily los tuvo varios, grandes, pero sirvieron siempre para hacer resaltar sus virtudes superiores eran el fondo sobre el que lucieron sus méritos extraordinarios, tanto más excusables aquellos defectos cuanto que ninguno puede atribuírsele que rebajara su decoro que mantuvo en alto siempre con celo ejemplar.

Digimos (y fué la primera nuestra pluma la que lo afirmó) que Martí deificado sería un falso Martí cuanto más «humano» se le presenta más grande aparecerá y más útil ha de resultar el necesario, el urgentísimo proselitismo de sus doctrinas. De Sanguily puede repetirse lo propio, ya que la obra formidable de este gran rebelde fué complementaria de la del Maestro. Sanguily hizo en plena colonia, a pecho descubierto, labor separatista incesante con la que facilitó, en gran parte,, la acción decisiva del Apóstol en el exterior. Estamos firmemente convencidos de que si Martí hubiera podido residir en Cuba habría firmemente conspirado con igual intensidad, y no habría nunca embozado sus ideas sus ideas ni paliado su carácter «mambí»; pero el hecho es que proscripto por el gobierno colonial tuve que residir fuera de la isla, mientras Sanguily consiguió permanecer en ella, para bien de la independencia y para inmarcesible gloria del discípulo que, quizás, ha sido quien más honró con su pluma de biógrafo y con su conducta de hombre al gran educador don José de la Luz.

CITACION DEL SINDICATO DE BARBEROS Y PELUQUEROS

La Comisión organizadora de la Sección de Desocupados, se dirige a los compañeros, anunciando que la formación del Sindicato es una realidad, por lo que interesa el concurso de todos para la reivindicación de la clase, ya que el oficio se pierde envuelto en una ola de incertidumbre, de anulación social, excitándolos a que concurran a inscribirse, al local social, sito en Oficios 36, altos, de 8 a 10 p. m. los días laborables, pudiendo hacerlo también por medio de los siguientes compañeros: José A. Barrios, Neptuno 144; Angel Rodríguez, Obrapía y Monserrate; José Saravia, Cristina y Cuatro Caminos y Juan E. Roque, D 181, Vedado. Estos compañeros en los establecimientos del giro citado facilitarán toda clase de informaciones.

MANUAL PRACTICO DE TUBERCULOSIS INFANTIL.

Por los Dres SIMON Y REDEKER

La mejor y la más completa de las obras de Tuberculosis Infantil, que se han escrito hasta la fecha. Resumen todos los conocimientos y prácticas modernas ensayadas en todos los países y observaciones personalísimas de los autores. La edición es esmerada y contiene numerosas ilustraciones.

Precio de ejemplar en 4o. mayor con 750 páginas
rústica ..... ($10.00) $7.50
La misma obra ,encuadernada en tela ..... $(11.00) $8.25

EL EQUILIBRIO ACIDO-BASICO EN ESTADO NORMAL Y PATOLOGICO

Por el Dr. JUAN PLANELLES

La primera obra que se publica en España, sobre esta tan importante materia, que descubre el mecanismo de muchos procesos biológicos, hasta ahora desconocidos. La obra, contiene además, la más completa bibliografía que se conoce, de cuanto se ha escrito en todos los idiomas.

Precio del ejemplar en 4o. encuadernado en tela $4.00 $3.00

EL ASMA Y OTRAS ENFERMEDADES ALERGICAS

Por el Dr. CARLOS JIMENEZ DIAZ

Métodos y puntos de vista particularísimos, puestos en práctica durante doce años de práctica en el tratamiento del Asma, especialmente en lo referente a la polinosis la distribución regional del asma, etc. etc.

Precio del ejemplar en 4o. con 947 pág. rústica ($12.00) $9.00
La misma obra, encuadernada en tela ..... ($13.00) $9.75

MANUAL DE PATOLOGIA QUIRURGICA

Por el Dr. RAFAEL ARGUELLES

Obra utilísima, dedicada a los estudiantes y médicos prácticos, que contiene todas las modernas adquisiciones de la ciencia quirúrgica, desterrando todo lo anticuado y actualmente en desuso. Se ha publicado el tomo primero, que trata de la parte general.

Precio del ejemplar en 4o. encuadernado en tela ($5.20) $3.90

ESTUDIOS LATINOS

Por J. HURTADO J. DE LA SERNA

El Dr. Hurtado de la Serna, acaba de publicar dos tomos de estudios latinos, propios para estudiantes, con ejercicios y textos especiales. Son como sigue:

ANTOLOGIA GRADUADA Y FACIL DE LA TRADUCION. Ejercicios elementales y trozos selectos de autores clásicos ..... ($1.60) $1.20

VOCABULARIOS LATINOS. Vocabulario Latino-Español, con las palabras de la Antología graduada y fácil y numerosas voces, autores selectos. Precio de este tomo ..... ($1.40) $1.05

LA SOCIEDAD CONTRA EL ESTADO

Por ANTONIO ZOZAYA

Ensayos de Derecho Político, con consideración especial de las actuales circunstancias políticas y sociales. Es un estudio notabilísimo, con tendencias justas y modernas.

Precio del ejemplar en 4o. a la rústica ..... ($2.00) $1.50

HUMANO, DEMASIADO HUMANO

Por FEDERICO NIETZSCHE

Nueva traducción de sus obras completas, de las cuales forma esta obra, el volumen III, que es seguramente la mejor y más cuidada edición que se ha hecho hasta la fecha.

Precio del ejemplar en 4o. con 686 pág. rústica ($3.20) $2.40

ANTI-DUHRING

La obra maestra de FEDERICO ENGELS

Nueva traducción, esmerada y completa, de esta obra famosa que constituye un estudio de Filosofía, Economía política y Socialismo. Tiene también unos trabajos críticos sobre la obra debidos a Riazanof, E. Duhring y fragmentos de cartas cruzadas entre Carlos Marx y F. Engels, sobre las doctrinas contenidas en la obra.

Precio del ejemplar en 3o. con 434 pgs. tela.. ($4.60) $3.45

LA MODERNA POESIA

Obispo 135. — Apartado 605.— Teléfono A-1171. — Habana.

CERVANTES

Galiano 62.— Apartado 1115.— Teléfono A-4958. — Habana.

LA NUEVA ESPAÑA VISTA POR LA RUSIA NUEVA

Por Ernesto G. CABALLERO

La visión del ruso Elías Eremburg sobre la España actual, contenida en el libro titulado «España», República de Trabajadores, ha suscitado en esta nueva España, republicana y socialista, una gran hostilidad. Tan grande, que uno no ha podido por menos de sonreise, conociendo a Eremburg y a la idea que de Eremburg tenía esta nueva España.

Cuando Eremburg—la sátira atroz, lírica y revolucionaria de Eremburg—pudo servir a esta España hoy reinante para corroer la España que reinaba en Esaña hace un año, —es decir la monarquía—Eremburg resultaba un genio. Aun recuerdo aquella traducción de Julio Jurenito, hecha por aquella editorial republicana de Historia Nueva, y los artículos encomiásticos y las alusiones cariñosas de aquellos periódicos «que preparaban la revolución de los trabajadores en España». Esos mismos que al encontrarse ahora con un Eremburg, fiel a sí mismo,—sarcástico, revolucionario, defraudado por lo que el llama la farsa de los Constituyentes—se revuelven contra este gran poeta ruso con más inquina que contra un Borbón.

Yo conocía a Eremburg desde hacía varios años. Creo que fuí yo el primero en traducir a español una cosa suya. Un cuento de los varios contenidos en su libro, (entonces de edición alemana) **13 Pfeifen.** Las trece pipas. Cuento que publiqué en uno de los primeros números de la Gaceta Literaria.

Después le conocí personalmente en París, donde me invitó a tomar con él aperitivos y conversaciones.

Eremburg es un judío pequeñito, de ojos brujuleantes, lluviosos minutos y endemoniados. Hombre de gorrila insignificante y de pipa de marino en boca.

Un alma que sobre la tragedia de la historia rusa lleva la superpuesta de su raza errante, insatisfecha, mesiánica y genial.

Eremburg ya había estado en España, antes de la República de trabajadores España le había dejado desde un principio una mezcla de ironía, de desdén y de religiosa admiración.

Sentimientos que son los desarrollados ahora en la sinfonía magnífica de su reciente libro.

Libro, que yo no quiero vituperar ni aplaudir. Sino simplemente revelar. Revelarlo como el libro más trascendente publicado por un extranjero sobre España, desde los tiempos de Teófilo Gautier.

Mi parecer es que la España de Eramburg quedará para la humanidad social que se avecina como el de Gautier quedó para la humanidad burguesa que tras él se avecina a España en forma de turista.

Cautier fué el creador del Patronato Nacional de Turismo en España y no Primo de Rivera. En Gautier aprendió a amar y conocer y visitar España la generación del 98, según confesaron los hombres del 98. De esa generación se derivó el gusto nacional por lo terrícola y castizo, que fué a culminar en la España terrícola y castiza de Primo.

Yo auguro que la España de Eramburg será el guión de esa humanidad cuyo espectro analizó Keyserling y cuyo trazo seguro deja adivinar este ruso apostólico, al que casi se ha expulsado de España. Una humanidad absolutista, antiburguesa, antiliberal, juvenil y revolucionaria, encendida de fe por un nuevo «credo del absurdo». Y en la cual España aportara su sentido agregio de lo humano.

Cualquier directorio se podrá arrojar sobre la visión de Eremburg salvo una, que es precisamente el único que le acumulan: el dicterio del libro **impio.**

Si no fuera el libro de Eremburg un vaso de piedad, se hubiese quedado en unas cuantas páginas azorinescas y barojianas. Pero la visión de Eremburg posee lo único que el español y el extranjero que han hablado hasta ahora de España no pudieron nunca poner: piedad, cristianismo, emoción trascendente.

Un libro de Azorín a su lado resulta una acuarela académica. Solo confrontando ahora unas páginas de las que pasan por más bellas de Azorín sobre los pueblos castellanos —con estas líneas trémulas de Eremburg se ve lo que le faltó a Azorín para que su belleza resultase absoluta: eso: el sentido de lo social, del trascendentalismo humano.

La España de Eremburg podrá ser a ratos tendenciosa, exagerada y partidista. Pero ni un momento deja de ser una ráfaga de caridad.

Para Eramburg no existe en España de digno y de noble más que lo pobre, lo humilde, lo abandonado, lo perseguido, lo acorralado lo hambriento, lo que pena de sed de justicia y de paraíso. Eso mismo que hizo posible el que España durante la Edad Media se convirtiese al cristianismo con un impulso tan vehemente que aun no se ha extinguido y perdura en las almas anónimas del campesino andaluz, del bracero castellano, del labrantín extremaño, del payés catalán, del emigrante gallego.....

Las palabras más inspiradas del libro eremburguiano son esas donde canta la pobreza española, del paisaje y del hombre: «España son veinte millones de Quijotes andrajosos y un montón de rocas estérilas, aleado todo con una amarga injusticia. La pobreza en España no ha llegado todavía a ser un deshonor. En España el pobre rebosa dignidad.... ¡Pobreza de España!.... España es las canciones, tristes como el murmullo del olivo seco. Es la bondad innata, el amor al prójimo, la caridad».

Es este el lenguaje de un impío? ¿O es un lenguaje que desde hace siglos no ha vuelto a resonar con sinceridad sobre España?, simplemente el de un cristiano novísimo. Se dirá que este cristiano es un judío. Pero se olvidaría, al decir esto, que los primeros y auténticos cristianos fueron judíos. Y que Cristo no nació precisamente en París.

Para Eremburg todo lo que no tiene la nobleza de lo humilde en España. Y en estas cosas y sobre tales cosas, si, es donde la pluma de Eremburg zumba como látigo en el templo.

Más que el rico tradicional, más que el sacerdote tradicional, más que la misma monarquía tradicional, lo que ensuferece y ensaliva a Eremburg es la suplantación hipócrita del nuevo régimen, de los fariseos.

No se han dicho sobre la República de «trabajadores» española fierezas mas crudas y voraces que las de este iluminado apostólico.

La República española para él, es un ronato repugnante de abogados de Madrid y agentes de Bolsa de Barcelona. Lo que se ha rebautizado con ese nombre de República es «un patrimonio de burócratas ineptos, de duques y grandes, de terratenientes, de verdugos y funcionarios corrompidos, de charlatanes liberales». «Es una serie de promesas incumplidas, de traiciones de charlatanería, de chabacanería». «Un cambiar pueril las tierras de dueños». «Es una República que en vez del gorro frigio tiene el tricornio charolado de la Guardia Civil». «Es un cromo de mujer tetuda y apechugada que aparece entre los retratos de Pablo Iglesias y Marx». «Es el salario ínfimo de los campesinos al lado de los fabulosos sueldos de un Madariaga, un Pérez de Ayala, de un Besteiro....»

«La República es el señoritismo de limpiabotas de Madrid». «Es la Guardia Civil, que nunca hiere y siempre mata». «Es el haber 36000 maestros de escuela y 40000 Guardias Civiles». «Es el negociar de los Generales que negociaron con la Monarquía, sin atreverse a morir». Pues en España solo sabe morir hoy heroicamente el campesino y el obrero. Es una intelectualidad alimentada de traducciones extranjeras, «snob», a la última moda de Europa sin conocer el pueblo que tiene a sus pies. Es el gobierno de Maciá, que es un gobierno de opereta.

La ironía—dice Eremburg— es en España siempre seria. La ironía es el instrumento que utiliza Eremburg para construir su libro. Una ironía, que, como todas las serias, las auténticas, se compone de dos sustratos o momentos resueltos en una conclusión sinóptica. El ironista es un alma de buena fe, una alma pura y cándida que se acerca a las cosas con una idea noble de ellas, y al encontrar que las cosas son feas e innobles y le burlan cruelmente, se revuelve contra ellas, la mano sobre el alma sangrante de pena.

Este es el secreto de Ermburg. Se acercó a España ingenuamente fiado del título oficial del país: República de Trabajadores. Y al encontrase con un aís donde no hay ni República ni trabajo, se volvó contra el engaño con fiereza de toro. Con sinceridad, con ironía sería de toro, de español. «La ingenuidad trágica del toro, su nobleza estéril, es precisamente lo que seduce al español, recordándole su propia historia cruel».

Un libro taurino y piadoso es lo que es la España del ruso Eremburg.

BANCO PASTOR

CASA FUNDADA EN 1776

Capital suscrito	Ptas.	17.000,000.00
« desembolsado	«	11.000,000.00
Fondo de reserva	«	6.000,000.00
« « para fluctuación de Valores	«	6.497,028.33

Casa Central: LA CORUÑA.

SUCURSALES:

Vigo, Lugo, Orense, Vivero, El Ferrol, Sarria, Monforte, La Estrada, Tuy Mellid, Mugía, Carballo, Mondoñedo, Puentedeume, Villalba, Ribadeo, Carballino, Santa Marta de Ortiguiera, Padrón, Puebla del Caramiñal, Ribadavia, Noya, Barco de Valdeorras, Verín, Rúa-Petín, Vimianzo, Puenteareas, Chantada, Cedeira, Ordeira, Ordenes y Fonsagrada.

CUENTAS CORRIENTES CON LIBRETAS
Abonando los siguientes intereses:

A la vista	2½ %	anual.
A tres meses	3 %	«
A seis meses	3½ %	«
A un año	4 %	«

CAJA DE AHORROS

Abonando intereses al ..... 3½ % anual.

CUENTAS CORRIENTES EN MONEDAS EXTRANJERAS
intereses a convenir.

VENTAS DE GIROS SOBRE TODO EL MUNDO
especialmente América.

SISEOS DE LA MESETA

Por ARTURO MORI

EL AUTOR QUE VE SU ESTRENO DESDE UN PALCO

Ya en Barcelona sorprendió el valor del presidente del Consejo. Eso de presenciar el estreno de la obra de uno desde un palco preferente, tiene, al primer momento, algo de trabajo de Hércules y de Teseo.

Los periódicos hablaban de la tranquilidad sel señor Azaña, al sonretr a los artistas, y al saludar al público desde el palco, cuando le aplaudían.

Llegó el estreno de «La Corona», en Madrid, y cuál sería nuestro asombro cuando, a pesar de la gran espectación política y literaria que había despertado el drama, vimos al Jefe del Gobierno y cultivado escritor sentado en su palco, entre la familia, y observando, con pasmosa serenidad, hasta los detaloles más nimios de la representación, como un espectador cualquiera.

Pero el asombro no duró mucho, porque el cronista suele tener un **carnet** de notas de la memoria. Aquello no era valor. El señor Azaña no era, por el hecho de presenciar el estreno de su obra desde un palco, un hombre valeroso, sin perjuicio de serlo como orador y como político.

—Yo tenía—dijo la otra noche en el baile de gala del Círculo de Bellas Artes—el miedo natural del autor. Pero la verdad es que no exponía gran cosa. ¿Fracasaba la obra? Quedaba el gobernante. Y quedaba lo poco que yo he llegado a ser en el mundo de las letras. El autor novel se juega la celebridad y la fortuna en el estreno de su primera obra. Yo podía perder más que ganar. Por eso estaba tranquilo; porque mis aspiraciones eran sobrias y limitadas.

La explicación tenía todos los caracteres de un convencimiento dialéctico. Pero a nosotros no nos convencía.

—¿Sabe usted— dijimos a nuestro ilustre amigo— por qué no le importó a usted permanecer en un palco durante el estreno? No es ese el primer caso. Hemos presenciado muchos como el suyo. Y más extraordinarios. Cierto escritor al estrenar su primera comedia, se colocó en un palco proscenio, y, con en teatro lleno y lucido, se dedicó no sólo a presenciar las incidencias de la obra, sino también a dar órdenes en voz baja desde su sitio, hasta tal punto que llegó a desconcertar a los cómicos. La serenidad del autor novel está en su inexperiencia. Un niño coge un arma y la dispara tranquilamente, aunque le asuste luego el estampido. Una persona mayor, al coger el arma, lo hace con prudencia y apuntando a la pared, por si acaso. Usted, como otros, no sabia lo que significaba la honda impresión de un estreno. Inexperiencia, y nada más que inexperiencia.

Tampoco al señor Azaña le convenció del todo nuestra explicación. Pero no hay otra. Cuantas más obras teatrales se estrenan, más grande es el miedo. Al principio se ve el estreno entre cajas; más tarde, ya tiene uno que pasearse nerviosamente por detrás del foro; al otro estreno, hay que encerrarse en el saloncillo y agotar la pitillera; y al siguiente... hay que mascar los tapones de cristal de las botellas en el cuarto de la primera actriz donde se ha entrado imprudentemente y por equivocación.

Mas eso de la frialdad del autor en el primer estreno no es un defecto; es un hecho normal de la psicología colectiva. Así se puede dar el primer golpe en el teatro sin perder energía, ni hacer el ridículo.

El señor Azaña ha tenido ya dos golpes maestros de inexperiencia. Pero en el primero, que fué exclusivamente político, salvó al país de la pesadumbre histórica de los pronunciamientos. A veces, en muchas ocasiones, es patriótico y lírico gritar: ¡Viva la inexperiencia! ...

TRATARON DE ROBAR EN UNA CASA DE LA VIBORA

Durante la madrugada anterior, dos individuos que lograron desaparecer intentaron realizar un robo en la casa San Mariano entre Mayia Rodríguez y Sola, en la Víbora, residencia del señor Miguel Alfonso Márquez, quien declaró que al ser despertado por un ruido extraño e inquirir la causa sintió numerosas detonaciones de arma de fuego, presentándosele acto seguido el vigilante de Obras Públicas Carlos Trelles Sánchez quien le informó que había sorprendido a los desconocidos cuando por el fondo de la casa trataban de penetrar en la misma y al darse cuenta de su presencia le hicieron fuego, por lo que repelió la agresión, logrando darse a la fuga en un automóvil que tenían estacionado en la esquina de Sola y Santa Catalina. En una inspección realizada por la policía se comprobó que algunos de los proyectiles disparados por los dos conocidos contra el vigilante Trelles, habían hecho blanco en un latón de basura y en la escalera, procediendo a ocupar una pata de cabra que dejaron abandonada en la huida.

FARMACIA DROGUERIA DE "JOHNSON" DE TURNO LOS LUNES
Obispo No. 30 TELEFONO-A-2129.

LA MAYOR 35 EDIFICIOS 700 EMPLEADOS SARRÁ DROGUERIA ABIERTA TODOS LOS DIAS TODA LA NOCHE LOS MARTES A-8026 A-3641

Farmacias de Turno

DOMINGO

HABANA

Máximo Gómez 344	M-4690
Ave. de la República y San Francisco	U-6815
Pi y Margall No. 30, esq. a Aguiar, A-2129	A-2120
Máximo Gómez 44	M-5495
Habana 42, esq. a Cuarteles	M-4895
Desaglie y Marqués González	[illegible]-7700
P. Varela 227, A-6766	M-5059
Ayesterán y Bruzón	U-6919
Ave. Simón Bolívar 141	M-4050
A. S. Bolívar 55 M-5050	M-4466
Zenea y Soledad	U-1693
General Aguirre 36	M-4543
Padre Valera 32	U-6795
Rafael Martínez Alonso, 41	M-4056
Estrada Palma y Genios	M-1404
Gral. Silverio Sánchez Figueras 84,	M-5312
Ricla 99	M-5386
Ave. de Bélgica 57	M-4288
Ave. de Bélgica y Zenea	M-4244
Pocito y Oquendo	U-6660
M. Suárez y Ant. Ma. Lazcano, M-5677	M-2897
América Arias y San Nicolás	M-5589
Gral. Aguirre y Estrada Palma	M-4243
Carlos III, 263	U-1114
Padre Varela No. 1	U-1144
Gral. Carrillo 152	U-6362
Ricla esq. a Mercaderes	A-2816
Merced y Habana M-4370	M-9582
Marina No. 10-A	U-6617

VEDADO

Calle Quinta No. 36, entre E y F., F-2696	F-6210
Calle J. No. 1, esq. a Calzada	F-6128
Ave. Wilson No. 130, entre 10 y 12	F-6144
Calle 17 No. 330, entre A y B	F-6039
Calle 23 y C	F-6246

VIBORA

10 de Octubre y Colina	I-4344
10 de Octubre y S. Mariano	I-7727
10 de Octubre 801, esq. a Paco	I-2666
Concepción y San Anastasio	I-7340
Martí y Arnao, Rrpto. Santa Amalia	I-7378
Concepción y Ave. de Acosta	X-2244
San Mariano y Armas, X-2323	X-3023

JESUS DEL MONTE Y SANTOS SUAREZ

San Benigno y Zapote	I-7575
Ave. Presidente Gómez 2 I-1111	I-3333
10 de Octubre 143 A-4330

Los Red Sox del Boston dieron el release a Pete Donohue

ENTRE CAZADORES

—Hoy, tres tiradas.
—El 20, la Copa **El Mundo**.
—Los que tienen premios.

Por PETER

Tres tiradas completan el programa de hoy en el Club de Cazadores del Cerro. No conviene que se estropeen mucho... los bolsillos los señores tiradores porque en estos siete días, a partir de hoy, habrá tres jornadas en el simpático club lucerista.

Hoy por la mañana se efectuarán las competencias de platillos y de revólver. En la primera se optará por el premio donado por el doctor José R. del Cueto y en la segunda, por el que dona el señor Salvador Guerra. Y por la tarde sólo habrá justa de pichón, discutiéndose el trofeo que graciosamente ha donado el «Encantado» señor Manolo Solís Mendieta.

El viernes próximo tendrá lugar la discusión de la copa «El Mundo», a quince pichones. Es ésta una de las clásicas tiradas del Club de Cazadores del Cerro, y una de las competencias por las cuales se entusiasman más los señores tiradores. De esta competencia hablaremos en próximos días, que hoy el espacio está cortiñán porque hay la mar de noticias deportivas de actualidad que requieren el espacio de estas páginas. Por lo pronto baste saber que la justa será a quince pichones, igual que los años anteriores se presentarán en su «top form». Este día habrá también una gran fiesta social, tan brillante, nos dice el presidente señor Doyharzábal, como la que se dió el día de la inauguración de la temporada.

Se han celebrado cinco jornadas y veintiuna competencias, las cuales han sido ganadas por los siguientes señores:

Doctor Serafín Quesada, la Copa del Honorable Presidente de la República. (1)

Teniente Gustavo Alfonso, los premios de Andrés Bustillo, Miguel Porto Gobernador Ruiz y la Casa Vassallo (4).

Doctor Porto Castañeda, un premio donado por él mismo que lo rifó después entre las damas concurrentes y el de Charles Hernández, que se lo llevó para Bejucal (2).

Rodrigo Díaz, el del señor Alejandro Hirsch, el de «El Gallo» y de Mr. Guggenheim (3).

Roberto Pollack el de Joaquín Rodríguez Ramírez (1).

Charles Hernández, el del Presidente Sr. Joaquín Doyharzábal (1).

Narciso Martínez el del Dr. José R. del Cueto (1).

Ismael Villanueva, el de Vicente Bayón y Manolo García (2).

Andrés Bustillo, el de Masoucos y González, los pistoleros de la calle Obrapía (1).

Casimiro Tellaeche, el del doctor Oscar Ochotorena (1).

Luis R. Alfonso, el de «El Gallo» y también el de Carlitos Sauvalle. (2).

Joaquín Pedroso el del General Alberto Herrera y don Juan Federico Centellas el del señor Eudaldo Bonet con el mejor score que se ha registrado en esta temporada en el tiro de pichón.

Pipgras dejó al Chicago en salsa blanca

Solo cuatro hits pudieron batearle y dos de ellos se los ligaron en el 9o. acto

NUEVA YORK, mayo 15. (US.)—La epidemia de «lechadas» que ha invadido a la Liga Americana recientemente, se apuntó su tercera víctima en un total de cinco juegos efectuados últimamente en Yankee Stadium, al enfrentarse los White Sox y Yankees. George Pipgras, que había dado otra demostración igual en su anterior salida contra los Tigres del Detroit, blanqueó a los Sox hoy, ganando los Yankees el match 6 por 0.

Pipgras, por un strike, no pudo pitchear un match de dos hits, perdiendo el chance cuando Elías Funk con el conteo de 2 y 2 en el noveno acto, pagó un single al right. Selph bateó un hit de piernas y una base por bolas a Seeds llenó las almohadillas, poniendo a Pipgras en peligro de perder la lechada. Pero Kress bateó un fly a Combs y el score quedó intacto.

El collar de nueve argollas que Pipgras dedicó a los Sox extiende a 19 el número de innings consecutivos que lleva pitcheados sin permitir carreras. Esta ha sido su cuarta victoria consecutiva de la temporada, después de perder una decisión, cuando salió en rescate de un compañero en la primera semana de la temporada.

Fué un match reñido hasta el séptimo, cuando la estrategia rodó por el suelo. Una pobre devolución del outfielder Seeds, al pegar Dickey un single, puso corredores en segunda y tercera con un out, decidiéndose entonces por la dirección del Chicago dar la base a Lazzeri para trabajar a un bateador más débil, como Crosetti. Aquí fué cuando falló la estrategia, pues Crosetti pegó un single al left, enviando a dos corredores sobre el plate.

Pipgras se apunto un hit de piernas sobre un toque de bola, al no ponerse de acuerdo Jones y Selph sobre quien fildearía el batazo y las bases se llénaron. Combs redujo la congestión un tanto al pegar un hit al centro, que metió en home a Lazzeri y Crosetti.

Anotación por entradas

CHICAGO	000	000	000	—	0
YANKEES	100	000	41x	—	6

LIGA INTERNACIONAL

Baltimore, 5; Montreal, 4.
Newark, 8; Rochester, 2. (Primer juego.)
Newark, 4; Roch., 0. (Segundo juego.)

Figura como estelar del gran programa de hoy, el handicap "Joe Massaguer" a 6 furlongs

En honor y beneficio de Joe se corre la carrera principal de esta tarde. Todo el programa confeccionado es bueno y de atracción. Little Turtle ganó el Handicap de ayer tarde

(Por «JERRY» CORRALES)

Clásico programa de ocho episodios deleitará a la muchedumbre que esta tarde habrá de congregarse en Oriental Park ávida de experimentar las sensaciones de su favorito pasatiempo del turf. Cinco se dedican a sprinters y los tres restantes a ejemplares que cubren con éxito los tramos de la travesía.

En honor y beneficio de Joe Massaguer figura como estelar del excelente programa el sexto turno que a la distancia de seis furlongs discutirá selecto field integrado por los siguientes candidatos: My Last Honey, Film, Chiefs Warrior, Manager Evers, Oregon Citizen, Miracle, Staracene, Justiciary y Scapegoat.

Bello gesto el del Club Hípico de Cuba, inspirado por sus directores Alberto Inclán, Tony Carrillo, Andrés Alonso, Julio Blanco Herrera, Juan Alvarado, Jorge García Montes, Alberto Armand y otros para brindar al querido redactor de planas sportivas que lejos de nosotros está sometido a tratamiento de cruel dolencia el tan necesitado sedante espiritual.

SOBERBIO PROGRAMA

Al mayor lucimiento del estelar que esta tarde será discutido en honor y beneficio de Joe Massaguer han contribuído con el mayor entusiasmo los caballistas que luchan en el bello feudo de Oriental Park, inscribiendo sus buenas pertenencias para contribuir así en parte al fin altruista que caracteriza el evento, según hubo de interesar oportunamente la institución turfista criolla. Los buenos amigos de Joe harán el resto para que el rendimiento material que habrá de obtenerse responda bien a la noble causa.

Bien equilibrados grupos van al post en todos los eventos, iniciándose las hostilidades de la pista con una justa a cinco y medio furlongs que discutirán My Madam, Meal Money, Superón, Flying Sixty, Melody Miss, Jaz King y Pictover.

Sun Dance, J. J. Bambrick, Sun Glass II, Belgium, Sruway y Andresito brindarán la emoción en la segunda que promete resultar interesante justa a seis furlongs.

Carloman y De West se destacan como fuertes candidatos de la tercera para competir contra Loyola, Arrogant, Paddy Flaherty y Beau Aspin. Esta ofrece sumo interés especulativo, por lo bien equilibrados que aparecen sus contendientes. Esta se correrá a seis furlongs.

BUEN FIELD EN LA CUARTA

Chilonda, Eilona, Gradiset, Darkayress, Beauty Belle, Fair Atina, Ruth Marie, Panama y Unstained marcharán al post en la cuarta que habrá de mover con extraordinario afán a la masa de hípicos. Aquí se hará difícil la selección, y puede hasta haber sorpresas de remunerativo pago. Aquí se destacan Darkalress y Ruth Marie.

OTRO BUEN GRUPO EN LA QUINTA

Bunama, Pantagruel, Elizabeth, Fair Cite, Pernoel, Chrysler, Hugh H y Two Bills son los encargados de dar la batalla en la quinta a milla y 50 yardas. Aquí se ofrece estímulo adicional a los amantes de emociones turfísticas. Cada contendiente luce con idéntico chance de éxito. Aunque los Macabeos se irán de bruces a los chances de Pantagruel y Fair Cite.

LOS DOS FINALES

Smiling Moon, June Bridge Old William y Keswick tienen como fuertes contrarios en la séptima a Shirley Grey, Real Silk, Thunderspeed, y Curt. En la del cierre a milla y un dieciseisavo Lady Viola, Ma Sun, Yumurí, Ulverston, Southern Cloud y Princess Isabel aparecen con idéntico chance y superiores a los restantes Dark Maid y Ravine.

Grata fiesta promete resultar la que esta tarde congregará a miles de adictos a luchas entre nobles pur en el bello feudo de Oriental Park.

Numerosa legión de hípicos asistió a los festejos de ayer tarde en Oriental Park, a los que clamoroso éxito hubo de corresponder en los siete episodios discutidos.

Elegidos del público triunfaron en la mayoría de los eventos, excepto en los turnos primero que correspondió inesperadamente a Freckle Face con jugoso dividendo, seguido por Fair Brand y Check Out, en place y show también de liberales pagos; y sexto que permitió a Ravine dar la sorpresa delante del muy jugado Czarist y Mary Agnes.

LOS LOCOS DE MAZORRA PERDIERON UN GRAN GAME CON EL FIVE DEL TELEFONOS

Gran juego dieron anoche los muchachos del Teléfonos con el club Atlético de Mazorra. Y fué necesario un rally hermoso en las postrimerías del game para asegurar el triunfo con score de 16 por 13. Los simpáticos chicos de Mazorra, con el loco mayor a la cabeza, ofrecieron una brillante demostración de basket y dieron que hacer todo el tiempo antes de ser vencidos.

El guarding hermético de los dos teams hizo que sólo pudiesen anotarse cinco canastas, habiendo sido los fouls los que decidieron el choque. Muy bien Sigler, Gómez y Castellanos, y Martinel Connill, Argüelles y Chivás por los locos.

En el primer match jugaron Huguet y Ferreteros, habiendo ganado los últimos con apretado score de 20 por 19. Cuatro canastas de León fueron las decisivas.

Resultado de los juegos de ayer

LIGA NACIONAL

San Luis, 7; Filadelfia, 6.
Boston, 7; Chicago, 6.
Cincinnati, 5; Brooklyn, 3.
New York-Pittsburgh, lluvia.

LIGA AMERICANA

Filadelfia, 3; San Luis, 0.
New York, 6; Chicago, 0.
Washington, 6; Detroit, 4.
Cleveland, 6; Boston, 0.

ESTADO DE LOS CLUBS

LIGA NACIONAL

	Chi.	Bost	Cinci	Card	Fila	Brook	N. Y.	Pitts	Gan	Ave.
Ch.	x	1	5	4	0	3	1	4	18	692
Bos	2	x	0	0	3	5	4	1	15	625
Cin	3	4	x	1	2	1	0	5	16	533
S. L.	1	0	5	x	3	1	1	3	14	500
Fila	0	2	1	0	x	3	4	2	12	462
Broo.	1	1	2	1	3	x	2	0	10	417
N. Y.	0	1	0	3	3	1	x	0	8	400
Pitts.	1	0	1	5	0	0	0	x	7	318
Pdos.	8	9	14	14	14	14	12	15	x	

LIGA AMERICANA

	Was	Yank	Cley	Det	Fila	S. L.	Chi	Bost	Gan	Ave
Was.	x	3	1	2	6	0	2	5	19	792
N. Y.	1	x	0	2	3	2	1	6	15	714
Cle.	0	0	x	2	2	5	7	2	18	643
Det.	0	0	5	x	0	4	3	1	13	565
Fila.	2	2	2	0	x	2	1	2	11	478
S. L.	0	0	1	3	0	x	4	3	11	393
Ch.	1	0	1	1	0	3	x	0	6	250
Bos.	1	1	0	0	1	1	0	x	4	174
Pdos.	5	6	10	10	12	17	18	19	x	

JUEGOS SEÑALADOS PARA HOY

LIGA NACIONAL

Boston en San Luis.
Chicago en Boston.
New York en Cincinnati.
Pittsburgh en Brooklyn

LIGA AMERICANA

San Luis en Washington.
Filadelfia en Chicago.
Cleveland en Boston.
Filadelfia en Detroit.

Ferrocarriles Unidos de la Habana

20, 21 y 22 de Mayo

¡3 DIAS DE VACACIONES!

Nuestros boletines de ida y vuelta, válidos por 30 días, le facilitan su viaje, sin temor a accidentes y con el máximo de confort, a precios tan reducidos como éstos:

ENTRE HABANA

Y	En 1a. $	En 2a. $
Balneario de San Miguel, incluyendo ómnibus	3.70	2.60
Balneario de San Diego incluyendo ómnibus..	2.70	
A Cárdenas para ir a Varadero	3.50	2.20
A Matanzas	2.00	1.20
A Santa Clara	6.50	4.00

TRENES RAPIDOS.— COCHES SILLAS, ENTRE HABANA Y SANTA CLARA Y PUNTOS INTERMEDIOS

LA ADMINISTRACION.

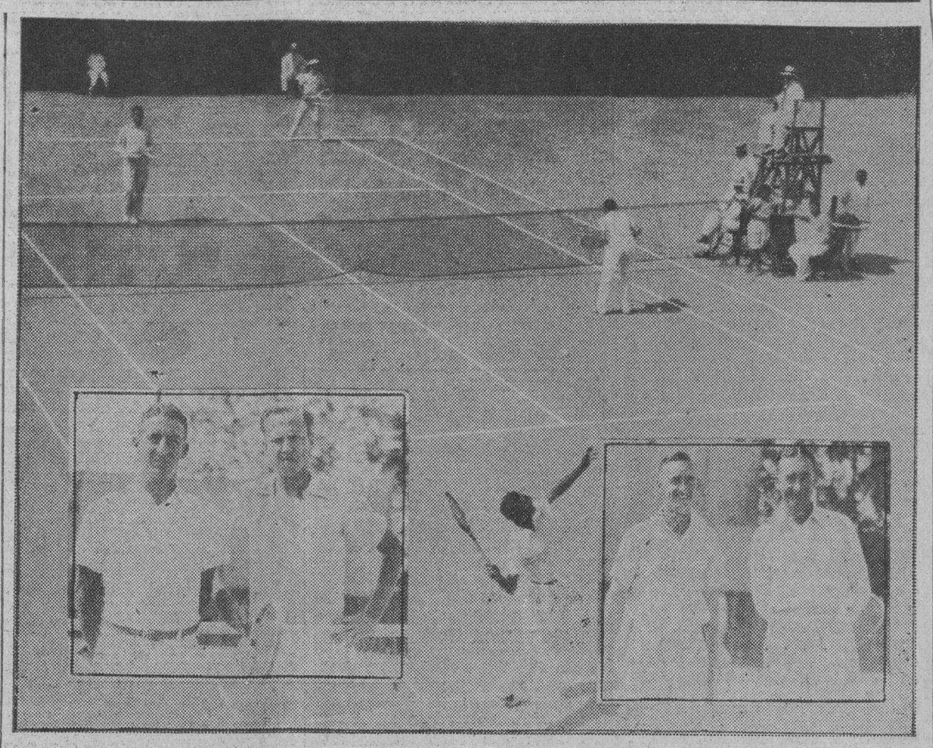

Instantes de gran interés del magnífico partido de dobles celebrado ayer en los courts del Club Ferroviario entre los ases australianos y cubanos que disfrutaron la Copa Davis. Crawford y Hopman, vencedores de la tarde, esperan el saque terrorífico de Ricardo Morales. Superpuestos: Crawford-Hopman, sonrientes, y sus contrincantes Vollmer-Morales.

ASEGURARON LOS AUSTRALIANOS SU EXITO EN LA SERIE AL APODERARSE DEL GAME DE DOBLES

Pese a la brillante resistencia ofrecida por nuestros tennistas, Crawford y Hoppman ganaron el match en cuatro sets. Morales jugó maravillosamente, pero no pudo hacer nada frente a la seguridad de los visitantes

TERMINA HOY BRILLANTEMENTE LA SERIE

«Ojalá que la próxima vez tengan mejor suerte»-dijo cortesmente Jack Crawofrd, estrella del equipo australiano de tennis de la Copa Davis, al terminarse el partido de dobles celebrado ayer en los courts del club Ferroviario, en el que lograron un triunfo sensacional para asegurar definitivamente su presencia en los semi-finales de la zona americana del importante trofeo.

Crawford dejó escapar este comentario, sorprendido ante el estupendo juego desarrollado por la pareja de Vollmer y Morales al discutir el único match de dobles que se juega en la serie.

Crawford creyó, y como él un gran número de aficionados, que el partido de dobles iba a culminar en un fácil éxito para los australianos, habida cuenta el resultado de los partidos de singles celebrados el viernes, pero los ases criollos insistieron en no darse por vencidos y al jugarse el todo por el todo en el game de ayer, lograron ofrecer una lucha muy interesante que gustó a todos los aficionados.

El partido tuvo que extenderse a cuatro sets, 4-6, 6-4, 8-6, 6-4, y aunque Australia se apoderó de la decisión, es lo cierto que no tuvo nada asegurado hasta bien entrado el cuarto y último set. Y es que los cubanos jugaron un horror, demostrando rara efectividad en sus drives.

En ese primer set, que ganaron los criollos 6-4, tanto Vollmer como Morales se esforzaron grandemente y ayudados por un loco entusiasmo y excelente servicio lograron dominar a los visitantes hasta hacerles perder el set.

En el segundo, los australianos dominaron hábilmente la situación a mediados del set, e inclinaron la decisión a su favor cuando Crawford dejó escapar algunos placements estupendos, ligados con varios net balls de los cubanos.

En el tercero, donde se registró la lucha más interesante de la tarde, los cubanos empezaron con un mundo de velocidad y se colocaron tres juegos por cero a su favor, pero los visitantes vinieron de atrás para empatar el match, y aunque después se vieron superados por dos games, ambos tuvieron habilidad suficiente para volver a tomar la delantera. En uno de los juegos, el servicio de Morales, que trabajó ayer brillantemente, jugó un papel importantísimo en favor de los cubanos.

El último set, jugado después de diez minutos de descanso, correspondió a los visitantes 6-4, cuando la pareja cubana, extenuada quizás por el esfuerzo realizado flaqueó bastante en sus rushes hacia la net.

Crowford y Hopmann, aunque jugaron sin ese colorido que tanto realza a los players de tennis, demostraron ser dos grandes jugadores de dobles, pues contestaron hábilmente las mejores jugadas de los cubanos y los mantuvieron constantemente en el baseline.

OTRA DERROTA

Al efectuarse el match de exhibición entre las combinaciones de Nodarse y Randin, por Cuba, y Clemenger y Sproule por Australia, los visitante se apoderaron de otro éxito más con score de 6-1, 8-6, 7-5. Nodarse y Randin lucieron bastante en este partido, pero la mayor experiencia y acometividad de los adversarios resultó demasiado fuerte para ellos.

ESTA TARDE

Esta tarde se efectuarán los partidos finales de la serie, en el mismo court del Ferroviario, jugando Morales y Hopmann en el primer choque y Sproule con Vollmer en el segundo. El primer match comenzará a las tres.

EN EL VEDADO TENNIS

Por la mañana, a las once y media, se ofrecerá un almuerzo de despedida a los distinguidos visitantes en el Vedado Tennis Club. Es una viaje galantería cubana que no ha olvidado la simpática Federación del sport.

Hemos sido atentamente invitados, y deseamos una comida feliz, pero sentimos no poder asistir por las múltiples ocupaciones que tenemos.

DOMI

ELIMINAN A MEXICO LOS AMERICANOS

Ganaron Allison y Van Ryn el match de doubles, en 4 sets, contra Unda y Tapia

NUEVA ORLEANS, mayo 14.—(US.)—Asegurando la victoria para los Estados Unidos, el team de dobles de la Copa Davis de los Estados Unidos, compuesto por Wilmer Allison y John Van Ryn, derrotó al team mejicano formado por Ricardo Tapia y Alfonso Unda, esta tarde, con score de 6 1, 6-2, 3-6 y 9-7.

La victoria de Allison y Van Ryn pone al team yankee como finalista de la Zona Norteamericana, en Filadelfia, el día 27 de este mes, para enfrentarse con el ganador de Cuba y Australia.

Unda probó ser la estrella individual de la tarde enviando varios «shots» que sacaron de posición a los americanos, dando así a los mexicanos oportunidades para anotarse varios «placements».

Jugando indiferentemente en los dos primeros sets, al comprender lo imposible de resistir al juego poderoso de Allison y Van Ryn, los mexicanos iniciaron su rally en el tercer set y ganaron los tres primeros games, para perder sólo un punto en ellos.

Tapia, que sustituyó a Eduardo Maestre, jugador regular de doubles y Unda, comenzaron jugando el set cuarto en la misma forma que el tercero, logrando empatar el score a 2, rompiendo a continuación el servicio de Van Ryn para seguir al frente, cuatro a dos.

Allison y Van Ryn empataron a cuatro y los mexicanos volvieron a tomar la delantera, cinco a cuatro, pero el juego de Allison fué demasiado para sus contrarios en el resto del game.

A pesar de que ya los americanos tienen asegurada la victoria, los dos matches restantes de single se jugarán mañana.

Allison se bate con Unda y Vines con Tapia.

VEASE EL RESULTADO DEL «HABANA-MADRID» EN LA PAGINA NUEVE

DIERON LOS RED SOX EL RELEASE INCONDICIONAL AL PITCHER P. DONOHUE

FENWAY PARK, Boston, mayo 14. (US.)— El pitcher Pete Donohue, recibió su release incondicional de los Red Sox hoy.

Donohue llegó a los Red Sox procedente del Kansas City de la Asociación Americana. Anteriormente, había jugado con los Reds de Cincinnati y los Gigantes de New York.

Baturrito noqueó al de Casa Blanca en el 5o. round

Jack Santiago resultó muy débil para J. Pérez, que ganó 5 de 6 rounds

«Naranjito» Fernández puede estar satisfecho de su programa de anoche, pero de lo que no lo puede estar es del público, que acudió en muy escaso número a presenciar las peleas en el fresco y bien situado Miramar Garden. El boxeo del patio y para el consumo propio, no despierta en el fanático el interés que debiera, por lo que cada vez resulta más difícil sostenerlo en el plano activo y el promotor un soñador digno de habitar en otro planeta.

El match estelar entre el Mudito de Casa Blanca y el muchacho de la Periquera, Enrique Santos, más conocido por el remoquete de «Baturrito», terminó en el quinto round al quedar sobre la lona el hombre del barrio ultramarino, más mudo que nunca. En este match, más que la ciencia boxística de cada uno se puso en juego la fajazón a corta y larga distancia, en la que venció el más fuerte que, desde luego, resultó el Baturrito que en el quinto episodio le desembarcó un tremendo rectazo al estómago y luego lo liquidó con izquierdas y derechas a la cabeza, quedando el hombre que no había sembrado en la lona del ring.

Las libras que llevó el Baturro fueron 136.1-2 y las del Mudito de Casa Blanca 134.3-4, una pequeña desventaja en peso en contra del Mudo que en cambio tenía bastante más alcance que el holguinero. Los fans quedaron satisfechos de la actuación de ambos pugilistas y los aplaudió ó a terminarse el bout.

Estuvo el match semifinal a cargo de Jack Santiago con 121 libras y Juan Pérez con 126. Los cinco primeros rounds los ganó Pérez y el sexto fué para Santiago que se portó como un hombrecito frente a un hombre de más peso y fortaleza que él, y también de bastante más experiencia en estos asuntos de pegar y recibir golpes con las manos enguantadas. El brazo le fué levantado a Juan Pérez por el referee señor Cascante que actuó a las mil maravillas entre las sogas.

En los preliminares salieron victoriosos el pequeño Uzcúdun por puntos y Joaquín Jorge sobre Orlando Linares. Wee Wee Barton y un tal Isidro dividieron honores en el tercer preliminar.

Burgoo King ganó también el Preakness

PIMLICO, mayo 14. (US.)—Bien, señor, el caballito de Kunnel lo hizo. ¡Sí, señor! Burgoo King es el potrico de Kunnell. Gunnel Bradley, del viejo Kentucky—y en la forma que Burgoo King ganó el Preakness esta tarde, verdaderamente le hubiese hecho dar más de un brinco a su corazón, amigo mío.

Vino bien de atrás y por la parte exterior en las últimas cien yardas para ganar por cuello escaso sobre Tick On y Tick On venció por otro cuello aun más escaso a Boatswain.

Y esos tres caballos, el potrico de Kunnel Bradley, el de Mrs. Kauffman y el de Walter Jefford, llegaron tan juntos a la varilla, que una sábana podía haber tapado al trío

¡Qué carrera, señores!

Al pasar frente a la meta, la concurrencia de 40.000 personas que había estado gritando, quedó sumida en el silencio. No estaban seguros de quién había ganado. Luego, los números aparecieron rápidamente en la pizarra negra al otro lado del track—6, 4, 2, 5—Burgoo King, Tick On, Boarswain y Mad Pursuit.

E inmediatamente comenzó otra vez el griterío ensordecedor. Comprendían que no sólo habían visto una de las carreras más reñidas y emocionantes en la historia del turf, si que también algo que no suele ocurrir muy a menudo. Burgoo King es el tercer caballo que logra ganar el Derby y el Preakness, uniendo su nombre al de Sir Barton y Gallant Fox. Su tiempo fué de 1:59.4-5 y el premio neto de 50.375.

En la primera curva, donde tantos Preakness se han decidido, Beatswain iba al frente y Steffen comenzaba a apurar a su monta hasta lograr una ventaja de varios largos. Tick On cerraba terreno rápidamente, sin embargo y al entrar en la recta lejana, James puso a Burgoo King tercero. Al rodear la curva lejana, Burgoo Kink iba segundo detrás de Boatswain, cotizado 15 a 1. Con un estallido final de velocidad, Burgoo King, sacó su nariz al frente. Fué un magnífico final.

El ganador pagó en la mutua 8.50. El segundo caballo, 3.80 y el tercero, $6.80. El público jugó en las mutuas $161.991.

Tratemos de Algo

Gar Wood, el más destacado de todos los diseñadores, constructores y drivers de botes motores del mundo, nos visitó hace varios días rindiendo su acostumbrado viaje de descanso y de placer a la Habana. Solamente cuarenta y ocho horas estuvo entre nosotros. Llegó de Miami en aeroplano una mañana y en la tarde del siguiente día tomó rumbo por los aires en dirección de la península de la Forida, donde tiene levantado su «winter home», a orillas de Indian Creeck, río donde acostumbra a realizar sus asombrosas pruebas de velocidad en botes motores construidos bajo su inmediata dirección y que luego él mismo dirige.

Este norteamericano cuyos cabellos se encuentran completamente nevados, alto de estatura, magro de carnes, amable y sonriente siempre, que viste a la «negligé» trajes de sportsman y que aparenta haber arribado a los cincuenta y siete abriles, es sin disputa alguna la figura más saliente que ha tenido el motorismo mundial sobre las aguas, el que ha llevado a velocidades fantásticas a esas pequeñas y rugientes embarcaciones que peinan las superficies como si fueran proyectiles lanzados por cañones de un calibre desconocido.

Visité en el hotel a Gar Wood a quien hallé en compañía de Rafael Posso, su grande y buen amigo y al que comunica siempre su llegada anticipándosela por cable. Estaba en su natural vena amable el famoso driver de las Miss América y pude charlar con él largo y tendido, por espacio de media hora no obstante estarle aguardando un grupo de amigos en los links del Country Club de la Habana, para jugar un match de golf, sport al que es muy aficionado.

No ha sido esta la primera ni la tercera entrevista que he sostenido con Gar Wood, a quien conozco desde el año 1922, cuando realizó en el mes de marzo de ese año su atrevida travesía del golfo, al venir directamente de Miami, sin cañoneros que le cubrieran el recorrido, en el bote motor tipo crucero «Gar Junior II», compitiendo con otro bote del mismo tipo, el «Shadow H» de Carl Fisher, regata que culminó en triunfo arrollador de Gar Wood.

El año próximo pasado y en el mismo hotel donde se hospedara esta vez, tuve el honor de recoger sus impresiones que luego trasmití a mis lectores con amplitud de detalles. Entonces no había soportado la tremenda competencia, de manera tan efectiva y amenazante de la Miss England II, timoneada por el driver inglés Kaye Don y su optimismo era completo, no temía que pudiera salirle al paso un competidor capaz de batirle sus admirables records y toda su preocupación, si es que alguna tenía, la concentraba en la construcción de los motores, los que hasta ahora ha venido adquiriendo de la casa Packard, pensando que para las competencias internacionales, de libre factura de construcción, adquiriría sus motores de fabricación inglesa caso que la americana no le rindiera la velocidad apetecida.

Pese a esa consideración sobre los motores que acabo de apuntar, estimaba el gran diseñador yanqui que él tenía, solamente él ,el gran secreto de la velocidad en su extraordinaria capacidad de diseñador y constructor de botes motores pues, decía Gar Wood, los ingleses están equivocados al colocar en la embarcación los motores en el punto donde lo sitúan. Y me aducía como argumento concluyente, que la Miss England llevaba precisamente el doble de caballos de fuerza que sus Miss América, que tenían por costumbre salir siempre victoriosas en las regatas a que se sometían.

El record oficial de la Miss América IX, el ultimamente establecido, según me declaró Gar Wood, es de III. 72 millas por hora, siendo el de la Miss England II con Kaye Don de driver de 110. 25 por hora, por lo que el yanqui se encuentra que el inglés le va pisando los talones. Ya Inglaterra tiene el record mundial de velocidad en el aire y tierra y le falta el del agua, que es el que va persiguiendo estrechando cada vez más la distancia para lograr su objetivo.

Pero Gar Wood no se duerme en los laureles y tiene terminándose otro nuevo bote motor más poderoso que todos los anteriores, el Miss America X, más largo y más ancho y con más caballos de fuerza. Con esta embarcación espera lograr una velocidad no menor de 120 millas por hora.

Las Miss America X, será lanzada al agua el 16 del entrante julio y se propone regatear en Detroit del 1 al 6 de septiembre, contra su gran rival Miss England III, bote que se construye ahora en la Gran Bretaña y que se encontrará listo para ser lanzado al agua en julio 1, catorce días antes que lo estara la Miss América X. En el timón del bote inglés se encontrará Kaye Don.

Le pregunté a Gar Wood que cuándo pensaba regalarnos con una exhibición de sus famosos botes motores que tanto entusiasmo han levantado en el pueblo de la Habana, al competir en aguas del Malecón, en años anteriores. El invierno próximo, si no ocurre algo que lo impida—me respondió—espero venir a la Habana, con un poderoso crucero el «Gar Senior», de setenta pies de eslora y provisto de motores de mil caballos de fuerza cada uno, desarrollando un andar de cuarenta y cinco millas por hora.

Este hermoso bote motor tendrá camarotes para alojar seis personas y contará en su confort con dos magníficos cuartos de baño, cocina y todo lo necesario para hacer lo más agradable la estancia en él durante las travesías que haga. Quemará gasolina en sus motores lo mismo que las Miss América y será en su tipo la embarcación de mayor velocidad en el mundo.

Me propongo venir en viaje directo de Miami a la Habana—terminó diciéndome el gran deportista— al igual que lo hice en marzo de 1922 y si tengo algún competidor me resultará la travesía mucho más interesante. Yo no me olvido de mis amigos cubanos, vengo a verlos todos los años y alguna que otra ocasión me hago acompañar por mis motor boats.

GUILLERMO PI

Mañana, Castroverde y Cordero discutirán el campeonato de billar del C. de Comunicaciones a una serie

Constará dicha serie de 150 carambolas, divididas en tres blocks para discutir el Campeonato de Billar del Comunicaciones

El Campeonato de Billar del Club de Comunicaciones está en las postrimerías, ahora tan solo falta que se discutan el lugar de honor en la Categoría Abierta, dos jóvenes ambiciosos y que han demostrado vastos conocimientos de los diamantes: nos referimos a Plácido de Castroverde y el doctor César Cardero, los que han llegado al lugar de honor del Campeonato de Billar, carambolas a tres bandas) y que ahora pasan a discutir el titulazo de campeón a una serie de 150 carambolas, divididas en tres blocks, que tendrá por escenario el hermoso local de la calle del Prado.

La labor desplegada por ambos jóvenes billaristas, lo conceptúan como los mejores billaristas que han tomado parte, en concursos o campeonatos netamente amateurs, y por ello es que Plácido de Castroverde, siempre dispuesto para la batalla, jugará el lunes, siguiéndole el martes y miércoles una serie de 150 carambolas para discutir la supremacía billarística del Club de Comunicaciones.

Castroverde frente a Cardero, es el tema preferente de esta crónica deportiva. Ambos billaristas confían en la victoria y confían, además, llevar a su pecho la hermosa medalla que dona la Comisión de Sports, por lo que se verá, el lunes a las ocho y media de la noche, el local del Club de Comunicaciones, invadido por una pléyade entusiasta de jóvenes billaristas para presenciar el duelo entre los mejores «tacos» del Campeonto.

Con una hermosa fiesta en su local social, una fiesta bailable le será entregados los premios a los triunfadores del Campeonato y solamente se espera que Castroverde y Cardero discutan los honores del Campeonato, porque ya el señor Roberto Spencer, que ha logrado el premio donado por Rouco, consistente en un magnífico taco de billar, así como las medallas para los jóvenes Miguelito Lozano, campeón de la segunda división, Mario Blanco, de la primera categoría, y de plata para Melitón Casacuberta, segundo lugar de la primera categoría, Patricio Sánchez, segundo lugar de la segunda división, y al doctor Enrique Castellanos, por haber logrado «la mayar tacada» que tiene su premio especial.

Todos estos premios a los ganadores de los distintos departamentos del Campeonato de Billar del Comunicaciones, les serán entregados a los ganadores con música, pues se anuncia un hermoso baile a los acordes de las orquestas «Orbe» y «Anacaona», que fueron las orquestas que tocaron últimamente en el recibo bailable del club.

Así, pues, mañana, a las ocho y media, comienza la serie de 150 carambolas entre Castroverde y Cardero, en opción al clásico del billar del Comunicaciones.

M.E.C.D. 2016

Hoy, Juventud-Iberia y Olimpia-Cataluña en el Stadium Tropical

SELECCIONES DE PHAR LAP

PRIMERA CARRERA.—RECLAMABLE

5 1-2 Furlones. Para ejemplares de 3 años. Premio: 200 pesos
MY MADAN Parece Galopeador.

Muy Madam .. .. 108 Los contrarios son muy inferiores.
Flying Sixty .. .. 113 El único que puede acercarse.
Melody Miss .. .. 108 Ha descansado mucho tiempo.
También correrán: Meal Money 108; Superon 108 y Jaz Kng 113.

SEGUNDA CARRERA.—RECLAMABLE

6 Furlones. Para ejemplares de 4 años y más. Premio $225.
SUREWAY no lo corrieron ayer.

Sureway .. .. 116 Con Perdomo será otra cosa hoy.
Belgium .. .. 116 La pista dura le perjudica.
Sun Glass II .. .. 109 Puede ser el que de la sorpresa.
También correrán: Sun Dance 112; J. J. Bambrick 109 y Andresito 107.

TERCERA CARRERA.—RECLAMABLE

6 Furlones. Para ejemplores de 4 años años y más. Premio $225
CARLOMAN es el más aristócrata.

Carloman .. .. 116 Y soporta muy bien el peso
Loyola .. .. 112 Su última fué muy buena.
Beau Aspin .. .. 112 El día menos pensado sorprende.
También correrán: De Wet 110; Arrogant 112; Paddy Flaherty 112.

CUARTA CARRERA.—RECLAMABLE

Seis Furlones Para ejemplares de 3 años. Premio 225 pesos
DARKAYRESS quedó lista ya.

Darkayress .. .. 107 Debe triunfar sin dificutad.
Fair Atina .. .. 116 El contrario muy peligroso.
Gradiset .. .. 110 Ayer se cansó en la milla.
Ruth Marie .. .. 110 Está en mala forma ésta.
También correrán: Chilonda 103; Eiona 112; Beauty Belle 107; Sandals 114; Unstained 103 y Panama 112.

QUINTA CARRERA.—RECLAMABLE

Milla y 50 yardas. Para ejemplares de 4 años y más. Premio $200
FAIR CITE debe debutar con estos.

Fair Cite .. .. 106 Ha corrido contra mejores grupos
Mary Agnes .. .. 111 Es un adversario de puntería.
Doc .. .. 116 Va algo sobrecargado.
Pantagruel .. .. 112 Las patas andan averiadas.
También correrán: Hugh H 112; Chrysler 111; Pernoel 107; Bunama 107; Elizabeth 111; Lancer 116 y Pals Meadows 116.

SEXTA CARRERA. HANDICAP MASSAGUER

Seis furlones. Para ejemplares de 3 años y más. Premio $220
MY LAST HONEY debe durarle.

My Last Honey .. .. 118 En su última se le rodó la silla.
Chiefs Warrior .. .. 109 Un contrario muy peligroso.
Miracle .. .. 117 Está en una magnífica forma.
Staracene .. .. 103 Inferior a los anteriores.
También correrán: Film 113; Manager Evers 110; Oregon Citizen 97; Justiciary 108 y Scapegoat 108.

SEPTIMA CARRERA.—RECLAMABLE

Milla y 50 yardas. Para ejemplares de 3 años y más. Premio $225
SMILING MOON es un caballo honrado

Smiling Moon .. .. 111 Parece una magnífica apuesta.
Old William .. .. 110 Peligroso con un buen jinete.
Curt .. .. 114 Otro que ofrece gran peligro.
Keswick .. .. 111 También puede aproximarse más.
También correrán: Shirley Grey 109; Real Silk 100; Thunderspeed 109; June Bride 109.

OCTAVA CARRERA.—RECLAMABLE

Milla y dieciseisavo. Para ejemplares de 4 años y más. Premio $225
MA SUN es un caballo de vergüenza

Ma Sun .. .. 114 Es mucho trainer ese don Carlos.
Princess Isabel .. .. 109 La única que puede dar que hacer.
Lady Viola .. .. 109 Es un tanto inferior a estos.
Yumurí .. .. 109 No debe llegar a la milla.
También correrán: Ulverston 109; Dark Maid 103; Ravine 109; Southern Cloud 104; Czarist 109 y Wentz 112.

Los fives del Club Pepe Antonio y Caballeros Católicos juegan esta tarde en el Dep. Asturias

Ambos teams, perfectamente preparados, discutirán en este match la supremacía de Guanabacoa. Se espera un lleno desbordante. Muy interesantes games señala la Liga Nac. de Amateur

VALDES JORGES EVITARA LOS JUEGOS LENTOS

En horas de la tarde, comenzando a las cinco y media, se dará un hermoso programa de tres juegos que promete resultar de grandísimo interés. En el primer turno aparecerán los boys del Colegio Suzarte con el five del Deportivo Luyanó, después actuarán los batalladores chicos de la Juventud Atlética Viboreña con los populares locos de Mazorra y a última hora saldrán al floor los «mentejos y capuletos» del basket guanabacoense, los fives del Pepe Antonio y Caballeros Católicos, que decidirán en un game sensacional la supremacía del sport en la villa.

JUEGOS DE BASE BALL

El programa basebolero de esta tarde parece destinado a despertar el interés de numerosos aficionados, y si es cierto que el domingo se reunieron más de dos mil entusiastas para presenciar los choques inaugurales de la temporada amateur, esta semana podrá llegarse fácilmente a los tres mil.

EN EL VEDADO:

En los terrenos de Marqueses Field por ejemplo, puede esperarse cómodamente un lleno de Liga Grande. En el primer turno del programa jugarán los teams de Hershey y Fortuna, que poseen dos conjuntos estupendos, capaces de luchar por el pennant, y eso significa que hemos de presenciar un duelo de interés. Y más tarde lucharán las novenas de Yara y Vedado, que poseen fuerzas equilibradas, capaces de dar un gran choque.

EN EL FERROVIARIO:

El campo pulgarcito, favorecido ya por los fans, será teatro de otro interesante doble header. Los campeones del Teléfonos jugarán en el turno inicial con el Ferroviario y el Dependientes se batirá en el segundo con el Regla. Buenos matches los dos, que provocarán una gran invasión de fanáticos en el feudo de Mr. Webster.

EN REGLA PARK:

Habrá también base ball en el predio del doctor Bosch, y todo parece indicar que el programa ha de gustar igualmente a los fans. Los teams del Atlético de Cuba y Víbora se batirán en el primer turno y el Cubaneleco con el Deportivo de Cárdenas en el segundo.

JUEGOS MUY RAPIDOS

Una brillantísima medida ha sido tomada por el Doc Rogelio Valdés Jorge, presidente de la Liga Nacional de Amateurs, a fin de lograr que los encuentros del campeonato se verifiquen con más rapidez.

Parodiando quizá a una resolución similar adoptada por los presidentes de las dos grandes ligas de base ball, el Doc Valdés Jorge reunió el viernes a los umpires y delegados de todos los clubs, comprometiéndoles a realizar todo el esfuerzo que sea necesario para lograr que los desafíos se desarrollen con rapidez. Se suprimirán, por tanto, los paseítos de la bola después de un struck out o de un out en el infield, y se obligará a los jugadores el salir e ir al campo lo más pronto posible.

El umpire que no cumpla esta orden será suspendido por tres días de juego y el atleta que insista en demorar los games sufrirá una suspensión parecida.

En nombre de los fanáticos que gustan de los juegos rápidos y que habían visto con verdadero sentimiento la despreocupación de umpires y jugadores en ese sentido, damos las gracias al presidente Valdés Jorge por su recomendación.

EN EL STADIUM LA TROPICAL

Se efectuará hoy por la mañana un nuevo game del campeonato organizado por la Liga Social. Jugarán los teams de la Havana Electric y City Bank. Mermelada Palmero actuará probablemente por los bancarios y Doc de la Llama reaparecerá por los Eléctricos.

Bonito este game. Y promete resultar muy reñido si ambos hurlers se presentan en forma.

La entrada, como siempre, será gratis.

Owen Carroll dió un juego a los "Rojos"

Permitió nueve hits, pero los aisló bien, para ganar con score de cinco a tres

CINCINNATI, mayo 15. (US.)—Permitiendo nueve hits, Owen Carroll dejó a los Robins en tres carreras y los Reds del Cincinnati se apuntaron una victoria de 5 por 3 tres sobre los Dodgers del Brooklyn, esta tarde.

Los rojos en cambio batearon 15 hits contra Clark y Thurston, lanzadores empleados por la dirección del Brooklyn.

Hafey fué el leader al bate de los Reds, con tres hits en tres viajes, pegando también otros tres, pero en cuatro excursiones el catcher Lombardi y el short Horrissey.

Wright pegó un home run en el segundo inning.

Brooklyn. . . . . 010 002 000— 3
Cincinnati. . . . . 001 200 20x— 5

CLINT BROWN BLANQUEO A LOS RED SOX DE BOSTON Y LOS DEJO EN SOLO 4 HITS

FERWAY PARK, mayo 14. INS. Clint Brown, lanzador derecho, dejó a los Red Sox del Boston en cuatro hits aislados esta tarde y los Indios del Cleveland blanquearon a sus contrarios 6 por 0.

Los Indians saltaron sobre Mc Fayden en el tercero y cuarto innings, anotando tres carreras en cada entrada.

En el tercero, dos bases por bolas, un doble de Porter y un single de Averill, dieron a los visitantes su primer grupo de tres carreras, para tomar la delantera.

Luego, en el próximo acto, tres carreras más cayeron como resultado de un hit de Sewell, una base a Porter y un hit de Averill.

Averill, center fielder del Cleveland, metió cuatro de las carreras de su team.

Dick Porter, right fielder de los visitantes, recibió un pelotazo al lanzar Weiland una bola en el octavo y fué sustituído en el noveno.

Cleveland . . . . 003 300 000— 6 11 0
Boston . . . . . 000 000 000— 0 4 1

Baterías: Brown y Sewell, Mc Fayden, Weiland, Michaels y Tate.

LEADERS AL BAT

LIGA NACIONAL

Hafey Cinci	19	70	16	31	.443
Critz N. York	20	93	11	34	.366
Terry N. York	20	86	20	31	.360
Collins St. Luis	27	111	23	39	.351
Klein Phila.	26	106	28	37	.349
P. Waner Pitts.	22	86	18	30	.349

LIGA AMERICANA

Player clubs	J.	V.	C.	H.	Ave.
Foxx Phila.	23	86	26	40	.465
Dickey N. York	19	70	14	30	.429
Reynolds Was.	21	90	14	35	.389
Porter Clev.	27	112	24	40	.357
Cronin Was.	27	80	19	28	.350

Balompié

Por FERNANDO DE GALARZA

TERMINA ESTA TARDE, LA 2DA. VUELTA DEL CAMPEONATO HABANERO. NOTAS DE ORIENTE. EL CAMPEONATO DE ESPAÑA. LOS ARBITROS PARA HOY

Termina hoy, la segunda vuelta del Campeonato Habanero, para la Primera Categoría, en las dos series, punto medio de la contienda que va desarrollándose normalmente y que a partir de este domingo, en franca armonía todos los organismos balompédicos, es de esperar, si son ciertas las manifestaciones que a granel se han hecho sobre las probables entradas, que en algo mejore la parte económica; que así sea.

Por lo pronto el programa es de los buenos, ya que figura uno de los matchs más interesantes que por las circunstancias en puntuación en que están los equipos, puede dar lugar a sorpresas o aproximaciones, que enciendan la pasión y las probabilidades de discutir con el Deportivo Centro Gallego, el primer lugar que viene manteniendo este club, desde que se inició el Concurso.

Juventud Asturiana—Iberia F. C. en primera hora de su Serie llevarán al Stadium Cerveza Tropical, un gran número de fanáticos, y los asturianos, algo retraídos en estas últimas fechas, acudirán en masa al campo, para presenciar la labor de su equipo que tiene una tarde de buena brega si sale dispuesto a sumar los dos puntos que tanto ansían.

Un buen partido, en el que creemos abundarán los tantos si los dos ataques están de acierto para el manejo de los tiros; los dos cuadros ponen en acción lo mejor con que cuentan, y el equilibrio en el papel, debe reflejarse en el terreno de juego. Una pequeña ventaja para el ataque del Iberia, qu eestá compensada con la mayor valía del trío defensivo astur. Y bastante igualadas las líneas de medios, pues por las noticias que nos han dado, no figurará Gisleno en la línea eje que, de figurar acusaría más valor el trío medio astur.

Campo abierto la Tropical tiene un espacio donde moverse y combinar bien los dos equipos, y esperamos hagan un juego, que podamos calificar de los excelentes en la temporada de campeonato.

Cataluña-Olimpia, sigue a iberistas y asturianos, y la alineación que nos informan presentará el Cataluña, es de cuidado: muy firme en medios y defensas: como se pongan a practicar el juego defensivo que tantas preocupaciones dió en anteriores partidos, es difícil entrar para el ataque contrario que encuentra un pelotón de jugadores replegado sobre su meta, haciéndola prácticamente inexpugnable.

Jugar con calma y abrir juego por las alas, que un ataque como el olimpista, debe saber los medios para alcanzar una victoria que tanto representa para las aspiraciones del Olimpia.

Un match que ha de resultar emocionante y que conviene asegurar en los primeros veinte minutos del juego.

El secreto está en los delanteros olimpistas; que el resto de sus líneas son francamente superiores a las de sus contrarios.

Rafael M. de Labra y Deportivo Luyanó, salen con dos y cero puntos respectivamente, y como el Covadonga tiene dos puntos, un triunfo del Luyanó empataría los tres clubs en el tercer lugar al terminar se la vuelta, quedando para discutir la supremacía en los cuatro partidos de la segunda.

En cambio, un triunfo del Labra, lo colocaría en ventajosas condiciones para mantenerse en ese puesto que es de la «bulla».

La alineaciones:

Juventud Asturiana — **Entrenador J. Fuentes.**

CARLOS
CARLOS DIAZ — MARIANO
SERGIO — CHOLAS — BOLERO
ENRIQUE — PELAYO — BERINGER — BENEGAS — COTO

Iberia F. C. — **Entrenador Hermo.**

PANCHITO, BERGES — BEBITO — O-DONELL — GONZALO — PEDRITO
JAPONES — BARRIOS — ARENAS
NATALIO
LUIS

Olimpia S. C. — **Entrenador Gorrín**

ZAMORITA
TAPIA — BECERRA
OCHOA — STRAUSS — VIRUTA
POLON — REQUEJO — MARIO — NENO — CHULI

Cataluña S. C. — **Entrenador Ferré Elías**

ANTONIO ORTEGA — ROSELLO — CHICHO — CONILL — KRAMER
GALCERAN — NICO
CHARLES — IGNACIO
MANOLIN

EL CAMPEONATO PROVINCIAL EN ORIENTE

Sigue extraordinariamente animado el Campeonato Oriental. Los Campeones de esa región serán los que vengan a discutir a esta capital, el Campeonato Nacional, ya que así se acordó en las bases de fusión de las dos Federaciones Habaneras.

Hoy corresponde jugar en Santiago de Cuba, los siguientes partidos: Juventud Asturiana contra Atléticos y Diablos Rojos de Almeida contra Dolores F. C.

Va por delante Juventud Asturiana y el partido que le corresponde hoy, debe serle fácil el triunfo, afirmándose al frente del grupo aunque seguido de cerca por los Diablos Rojos, que tienen un fuerte contrincante en el Dolores.

En el «Diario de Cuba» de Santiago, hemos leído los acuerdos adoptados por la Federación de Oriente y entre ellos, hay algunos que interesan a los clubs habaneros son los siguientes:

Se aceptan las planillas de los jugadores Félix Vizcaya, Rafael Villar Abelardo Bardají y Lázaro Caceres por el Club Diablos Rojos. El Club Juventud Asturiana, presenta la planilla del jugador Tomás Castro, acordándose, solicitar de la Nacional, informes sobre si este jugador pertenecía al Fortuna S. C. en abril 2 de 1932, y en caso afirmativo aceptar la planilla.

Se acuerda hacer bueno el permiso que el señor Presidente de la Federación, concedió al jugador Tomás Castro, para jugar un encuentro con el Deportivo Centro Gallego de la Habana.

Y ya en marcha, el Campeonato Infantil acuerda la Federación, dar un plazo hasta el próximo miércoles, para la presentación de las planillas de los jugadores infantiles.

LA ELIMINACION EN LOS OCTAVOS DE FINAL, EN ESPAÑA

El cable da cuenta de que, sin previo aviso, se adelantó para la fecha de ayer el match Atletic de Madrid-Deportivo Alavés. Seguramente para no restar público a la lucha emocionante entre el Madrid y el Deportivo de la Coruña, que se celebrará hoy en Chamartín.

Un gran gentío acudió a ver el partido que resultó una gran decepción para la mayoría, que apostaron a favor del Alavés y que perdió por el alto score de 6 por 0. Triunfantes los de Vitoria, el domingo pasado 7 por 1, quedan empatados y, se necesita un termer match en campo neutral para resolver quien quedará eliminado.

Los demás partidos y los resultados del primero, van a continuación: Celta Nacional (1-2;) Sporting de Gijón Arenas (3-2); Valencia Barcelona (0-2); Español-Betis (1-2); Atletic de Bilbao Irún (3-1); Donostia-Castellón (2-3); Madrid Coruña (0-2).

El cable de hoy da como resultado en el match del domingo pasado 7x0 a favor del Alavés, y como en el cable del mismo domingo, señala 7x1, hasta indicaba que el tanto del Atletic fué hecho por un jugador alavés, debido a esto, damos empatados y a jugar un tercer partido en campo neutral.

Se juega en los campos de los que van en primer lugar.

COLEGIO DE ARBITROS DE LA HABANA

En la noche de ayer se reunió el Comité del Colegio de Arbitros, para considerar la petición hecha por el Comité Directivo de la Federación de Futbol de la Habana, referente al nombramiento del señor Pelegrín Pérez para arbitrar el match Juventud Iberia.

El Comité del Colegio acordó no acceder a lo solicitado por estar hecha la petición fuera del tiempo que señala el Reglamento, y no querer sentar un precedente para el futuro.

Por sorteo se designarán los árbitros de los partidos. A no ser que con siete días de anticipación se pongan de acuerdo los clubs interesados y lo comuniquen, con esa antelación al Comité del Colegio.

Perdió el team de la Shell con el Miramar Y. Club

Bateando 25 hits de distintos metrajes, los muchachos del Miramar lograron fácil triunfo

Un fácil triunfo se apuntó el team del Miramar Yatch Club sobre el five de la Shell Mex en el desafío celebrado ayer tarde en los terrenos del Stadium de la cervecería La Tropical.

Con este motivo, el equipo de la Shell ha perdido su segundo game de la temporada y ahora se verá forzado un poco más que de costumbre para ganar el pennant.

Castillo y Mongo Hernández, los dos hurlers utilizados por la Shell fueron bateados terriblemente por los players del Miramar, los cuales lograron un total de 26 hits.

Fabio de la Torre, Fernández y el sensacional Vitico Múñoz fueron los liders del ataque por el Miramar, habiendo combinado entre los tres un total de once hits.

El match, a pesar de desenvolverse en una fiesta de bateadores, no recibió ningún home run.

El team de la Shell bateó también bastante duro, pero el desbordamiento de sus rivales les impidió hacer nada en firme para lograr el triunfo.

Véase el score:

MIRAMAR YATCH CLUB

	V.	C.	H.	O.	A.	E.
J. A. Fernández lf p	7	4	4	1	1	0
M. Castro ss.	6	3	2	3	5	0
F. de la Torre 3b.	6	1	4	1	3	0
V. Múñoz cf.	6	3	3	2	0	1
L. Palacios 2b	5	3	2	3	3	1
L. Duthill rf lf	5	2	2	1	0	0
O. Parr 1b	4	2	3	5	1	0
E. Martín c.	5	1	2	8	1	0
A. Mesa p. rf.	5	1	3	0	0	0
A. Usategui 1b.	2	1	1	2	0	0
L. Goicoechea lf	1	0	0	1	0	0
TOTALES.	52	21	26	27	14	3

SHELL MEX

	V.	C.	H.	O.	A.	E.
J. Agüero ss.	5	1	3	5	3	1
P. Hourcade rf.	2	0	0	1	0	0
J. Calvo cf.	5	0	2	3	1	0
R. Hernández 3b p	4	2	1	0	0	0
N. Camejo c.	4	1	3	4	6	2
A. González lf.	5	1	1	2	0	0
S. Amich 2b.	4	1	1	4	1	2
F. Infiesta 1b.	4	2	1	6	0	0
F. Castillo p y 3	2	0	1	1	2	1
M. Casanova rf.	2	0	0	1	0	0
TOTALES.	37	8	13	27	13	6

ANOTACION POR ENTRADAS

M. Y. C. . . . . 500 010 609—21
Shell Mex. . . . 000 011 312— 8

SUMARIO.

Carreras empujadas: Parr 4. Martín, Castello. Camejo L. Duthill 2. Mena 3. Agüero 2 y Calvo. V. Múñoz 3. Salou—Usategui.

Tubeys: J. A. Fernández. Infiesta. Duthill Usategui.

Tribeyes: J. A. Fernández O. Parr A. Mesa. V. Muñoz.

Bases robadas por Castro. V. Muñoz. V. Palomo 2. J. Agüero 3 F. de la Torre. R. Hernández. Martín Duthill J. A. Fernández.

Double plays Palacios a Oiven Parr Castro a Palacios a Parr.

Ponches Castillo 1. R. Hernández 4 A. Mesa 6. Camejo 1. J. A. Fernández 1.

Tranferencias. Castillo 2 R. Hernández 3. A. Mesa 7.

Pass ball Camejo.

Umpires Ecay, home. Betancourt Bases. Tiempo 2 horas. Anotador Antonio Conejo.

PIERDEN LOS PHILLIES LA SERIE COMPLETA DE 3 JUEGOS CON S. LOUIS

ST. LOUIS, mayo 15. (INS.)— Los Phillies fueron vencidos por los Cardenales 7 por 6, esta tarde, anotándose así los campeones una victoria total en la serie de tres juegos.

«Dizzy» Dean permitió diez hits y ponchó a tres hombres y aun cuando le expulsaron del box en el séptimo, se le acredita la victoria, siendo ésta la tercera en la temporada. Un doble del capitán Frank Frisch metió en home dos carreras y un single de Collins agregó otras en el sexto, después que los Phillies habían empatado el score.

Filadelfia . . 100 201 011— 6 12 3
St. Louis . . . 210 103 00x— 7 15 1

Baterías: Benge, Hansen y Mc Curdy. Dean, Johson y Wilson.

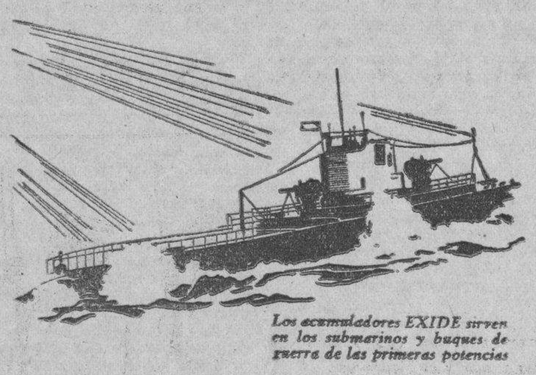

Los acumuladores EXIDE sirven en los submarinos y buques de guerra de las primeras potencias

Mejora el funcionamiento

De cualquier marca o modelo que sea su automóvil, encontrará un acumulador EXIDE propio para él.

Con un EXIDE se arranca más fácil y rápidamente. El alumbrado está siempre pronto, cuando se necesita. Ningún acumulador le dará un servicio tan bueno y prolongado.

Los acumuladores EXIDE le economizarán dinero. Pida que le instale uno el vendedor de EXIDE más próximo.

Exide

EL ACUMULADOR DE LARGA VIDA

Distribuidores para Cuba
Compañía Nacional de Acumuladores, S. A.
Avenida de la República 93, Havana

THE ELECTRIC STORAGE BATTERY CO., Philadelphia, E.U.A.N.

128

RESULTADO DE LAS CARRERAS DE AYER

179 CLUB HIPICO de CUBA, Oriental Park — Premio $200
PRIMERA CARRERA 4 & 1-2 Furlongs 2YO Maidens Recl.

Ind	Horses	W	PP	St	¼	½	¾	Str	Fin	Jockey	$2 mut. paid
615	Freckle Face	112	8	8			1²	1¼	1³	A Perdomo	
151	Fair Brand	115	6	6			4½	3½	2½	H Gonzalez	
136⁴	Check Out	115½	5	4			3½	2½	3³	J M Castro	
151²	Exception	117b	2	3			5²	4½	4½	J L Clark	
151³	Sansixty	112	4	5			2½	5⁴	5²	J Paz	
151⁴	Billy McIntyre	115	1	1			7²	7³	6½	O Pernia	
151	Chang Club	113	7	7			6²	6²	7⁵	S Lipiec	
——	Dr Melendez	111½b	3	2			8	8	8	G Moore	

P 2:46½ Off 2:48 Tiempo 25 1-5 56 4-5
Valor $140 Dueno—M G Blanco ch f 2 Craigangower—Fraxinella Arrancada BUENA Gano FACIL Segundo BAJO LATIGO Freckle Face sorprendido por la arrancada, pronto se puso al frente, tomo buena ventaja y mantuvo alejado a Fair Brand Este partio con lentitud, se abrio en la ultima curva y termino fuerte Check Out desmayo en el ultimo dieciseis Sansixty se canso Dr Melendez demostro un relampago de velocidad
Freckle Face 23 20 12 00 6 80 Fair Brand 33 20 22 40 Out 15 60
Precio de reclamo. Ganador $400

180 CLUB HIPICO de CUBA, Oriental Park — Premio $200
SEGUNDA CARRERA 6 Furlongs 4YO&Up Reclamable

Ind	Horses	W	PP	St	¼	½	¾	Str	Fin	Jockey	$2 mut. paid
167	Two Bills	114b	3	4		1½	1³	1²	1¾	A Perdomo	
175	Pal's Meadows	114b	5	3		3²	2½	2²	2⁴	J J Ford	
149	Spanish Lay	*109	7	1		4½	5⁵	4½	3½	F Maier	
173	Thistle Pattie	107b	6	5		5⁴	4½	5²	4⁵	M Garcia	
706³	Pere Noel	*107b	4	2		2³	3³	3½	5½	J Palumbo	
167	Ike Mann	112	2	6		6⁵	6⁸	6¹⁰	6¹⁵	W Fisher	
174	JohnyCampbell	114b	1	7		7	7	7	7	H Gonzalez	

P 3:16 Off 3:17 Tiempo 23 3-5 49 1:14 2-5
Valor $140 Dueno—Sra B Lobe b g 6 Paul Weidel—Nylorac Arrancada BUENA Gano BAJO LATIGO Segundo FACIL Two Bills saco comodo margen al entrar en la recta y se cansaba mucho al final Pal's Meadows por fuera al salir de la ultima curva, paso facilmente a Pere Noel y alcanzaba graduamente al leader en los ultimos saltos Spanish Lay acabo con vigor Pere Noel estaba corto Johnny Campbell y Ike Mann practicamente se quedaron en el post Ike Mann cerro una gran brecha Pal's Meadows sangro en la recta final
Two Bills 16 00 5 80 3 60 Pal's Meadows 3 80 3 00 Spanish 3 60
Precio de reclamo. Ganador $200

181 CLUB HIPICO de CUBA, Oriental Park — Premio $200
TERCERA CARRERA 6 Furlongs 4YO&Up Reclamable

Ind	Horses	W	PP	St	¼	½	¾	Str	Fin	Jockey	$2 mut. paid
167³	Beauty Belle	109	5	8		3½	1¹	1²	1⁵	O Pernia	
168³	Doc	114b	8	7		8	4²	4¹	2½	H Gonzalez	
172	Dick Weidel	113½	3	1		4¹	5³	5⁴	3no	J J Ford	
168	Fair Vagary	112½b	1	4		1³	2²	2½	4nk	S Lipiec	
167	Lucky Nancy	109b	4	3		2½	3½	3½	5⁵	J Paz	
158	Cut Bush	114	7	5		7¹	6½	6²	6½	J Leon	
164	Lancer	114	2	6		5²	7³	7¹⁰	7¹⁵	M Garcia	
167²	Bunama	*107b	6	2		6¹	8	8	8	J Cassard	

P 3:46 Off 3:59 Tiempo 24 2-5 49 1-5 1:14 2-5
Valor $140 Dueno Martha Stable ch f 4 Colonel Vennie—Fleetabelle Arrancada BUENA Gano FACIL Segundo BAJO LATIGO Beauty Belle ahorro terreno en las curvas, sometio a Fair Vagary en la recta y se alejo Doc arranco lentamente, corrio por fuera al entrar en la recta y termino con un estallido de velocidad Dick Weidel termino fuerte y gano el show en los ultimos saltos Fair Vagary marco buen paso, se despisto al entrar en la recta y se canso mucho Bunama safo el bocado, lanzo al jockey y se desboco milla y cuarto antes de la arrancada
Beauty Belle 6 00 3 40 3 00 Doc 3 40 3 00 Dick Weidel 4 80
Precio de reclamo. Ganador $200

182 CLUB HIPICO de CUBA, Oriental Park — Premio $200
CUARTA CARRERA 6 Furlongs 3YO Reclamable

Ind	Horses	W	PP	St	¼	½	¾	Str	Fin	Jockey	$2 mut. paid
159³	Pictover	*108b	2	1		1²	1³	1½	1¾	F Maier	
166²	Teedup	109	4	3		4³	3³	2²	2⁴	H Gonzalez	
387	Carmelina	107b	1	5		6⁴	6²	4½	3¹	A Perdomo	
166⁴	Inniafail	109b	6	4		2½	2²	3¹	4½	O Pernia	
166³	My Madam	111b	7	8		7¹	7³	5²	5⁵	G Moore	
116	Lead Off	116b	3	7		5¹	5½	8	6¹	J M Castro	
166	Superon	111	5	6		8	8	7¹	7⁵	J Leon	
816	Thatched Roof	115	8	2		3½	4¹	6²	8	D Fisher	

P 4:27 Off 4:38 Tiempo 24 4-5 49 1:15 1-5
Valor $140 Dueno—W S Sharpless blk c 3 Colonel Vennie—Sizzle Arrancada BUENA Gano BAJO LATIGO Segundo FACIL Pictover se puso pronto al frente, se despito al entrar en la recta y supero a Teedup en la lucha final Teedup ahorro en la curva, hizo buen esfuerzo en el poste del octavo y desmayo en los ultimos momentos Carmelina termino fuerte Lead Off se despisto mucho casi tocando la cerca exterior $300
Pictover 12 40 4 20 3 40 Teedup 3 00 2 60 Carmelina 5 00

183 CLUB HIPICO de CUBA, Oriental Park — Premio $200
QUINTA CARRERA 5 & 1-2 Furlongs 3YO&Up Reclamable

Ind	Horses	W	PP	St	¼	½	¾	Str	Fin	Jockey	$2 mut. paid
169³	Little Turtle	114b	8	5		1³	1⁵	1³	1⁴	F Maier	
178³	Stefans Lass	109b	3	7		5²	2nk	3²	2²	O Pernia	
178²	Loys Ormont	112	4	3		2²	4²	2nk	3¹	S Lipiec	
(178)	ManagerEvers	118b	1	4		7³	7²	4²	4½	A Perdomo	
176	Fair Atina	113b	5	6		3½	3½	5²	5²	J Paz	
169⁴	Film	116b	2	2		6²	6½	6½	6½	D Fisher	
162	Sureway	118b	6	8		8	8	8	7²	J M Castro	
766³	Hamhocks	111b	7	1		4½	5¹	7²	8	H Gonzalez	

P 5:04 Off 5:07 Tiempo 23 48 1:06 3-5
Valor $140 Dueno—Miss H Torriente br g 3 Westy Hogan—Cosenza Arrancada BUENA Gano FACIL Segundo IGUAL Little Turtle supero al field, saco gran ventaja y se mantuvo bien hasta el final Stefan's Lass siempre por fuera, supero a Loys Ormont Este partio bien, ahorro terreno y no tiene excusas Manager Evers cerro gran brecha Film no demostro velocidad Sureway arranco de lado (Precio de Reclamo $1000)
Little Turtle 4 00 3 00 2 40 Stefan's Lass 3 80 3 00 Ormont 2 80

184 CLUB HIPICO de CUBA, Oriental Park — Premio $225
SEXTA CARRERA 1 and 1-16 Miles 3YO&Up Reclamable

Ind	Horses	W	PP	St	¼	½	¾	Str	Fin	Jockey	$2 mut. paid
171	Ravine	113	3	2	2³	2²	2½	1¹	1¹	S Lipiec	
174²	Czarist	*108b	4	3	4¹	3¹	3½	2²	2⁵	F Maier	
168²	Mary Agnes	108b	2	1	3½	5²	4¹	3½	3³	A Perdomo	
(168)	Red Likker	116b	7	5	1²	1²	1¹	4²	4½	W Fisher	
164	Dr Bidencope	114	5	6	7	7	7	6½	5³	D Fisher	
173³	Shirley Grey	107	1	4	6½	6½	6²	5²	6½	H Gonzalez	
170⁴	Prc'ssVirginia	*106b	6	7	5nk	4nk	5²	7	7	J Cassard	

P 5:41 Off 5:42 Tiempo 23 3-5 47 3-5 1:14 1-5 1:40 2-5 1:47 2-5
Valor $157.50 Dueno—L Rodriguez br g 4 Sweep—Rushwater Arrancada BUENA Gano BAJO LATIGO Segundo FACIL Ravine dispuso del leader al entrar en la recta, se alejo y no permitio acercarse a Czarist Este hizo buen esfuerzo en la recta, pero no logro alcanzar al ganador Mary Agnes termino fuerte por fuera Red Likker se canso $400
Ravine 25 20 7 40 3 20 Czarist 3 20 2 60 Mary Agnes 3 00

185 CLUB HIPICO de CUBA, Oriental Park — Premio $225
SEPTIMA CARRERA 1 and 1-16 Miles 3YO&Up Reclamable

Ind	Horses	W	PP	St	¼	½	¾	Str	Fin	Jockey	$2 mut. paid
(174)	Curt	107	7	5	2½	2¹	1½	1½	1¾	H

Mickey Walker tiene el aspecto de un pugilista de otra época; los actuales son algo débiles

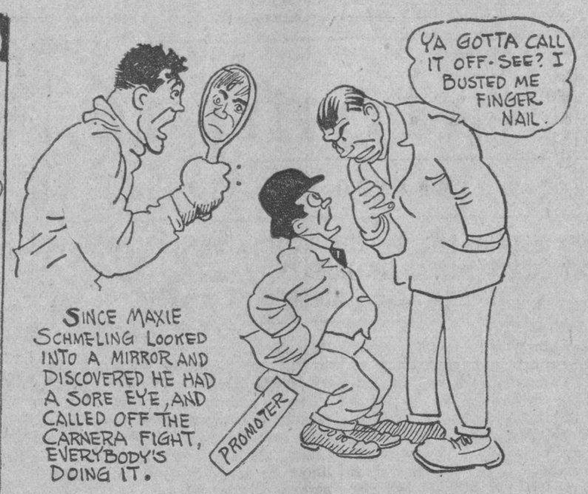

Se cuida demasiado actualmente a los atletas. Hace poco a Wykoff lo sacaron de una competencia, diciendo que tenía un tobillo dislocado, una pierna herida, mareos y miles cosas más, y a la semana siguiente el muchacho ganaba en 100 y 200 yardas. En otras épocas, en cambio, los atletas gustaban de ser rudos, fuertes. Fitzsimmons, por ejemplo, sentía placer en comenzar una pelea con ojo morado, puesto así durante sus prácticas. Mickey Walker es el único peleador de nuestros días que hace esto y que tiene el aspecto de un boxer de otros tiempos. Jack Dempsey también solía subir al ring con esparadrapos puestos sobre heridas en las cejas y mejillas. En cambio, Schmeling suspendió una pelea por un ojo malo a causa de un golpe sufrido hacía dos meses...

Ahora se usa mucho el suspender peleas por cualquier tontería y antes los "pfighters" solian subir al ring con un ojo negro y con cortaduras en los labios y cara

por BOB EDGREN

Vi a Mickey Walker entrar en el ring para su pelea con King Levinsky luciendo un elegantísimo morado en un ojo. Mickey decía que el morado era de agradecerse porque le ponía de buen humor para la pelea. No hace mucho se decía que todo cuanto necesitaba Mickey para estar en disposición de combatir era un pelado y un afeitado y ahora hay que agregar: y un ojo negro.

Bob Fitzsimmons solía subir al ring para sus peleas grandes con un morado en un ojo, mostrando las caricias de sus sparring partners. Eso le hacia sentirse fuerte. Bob lucía un ojo negro y una cortadura en el labio cuando peleó con Jimmy Corbett, en opción al campeonato mundial de peso completo.

Dempsey era rudo en el training y comenzó varias peleas con esparadrajo colocado sobre los ojos y mejillas, para tapar heridas recibidas en las prácticas. Ofreció una vez pelear con Billy Miske con una pierna, cuando sufrió una distensión en el tobillo izquierdo.

* * *

EL OJO MALO DE SCHMELLING

Las cosas lucen distintas ahora. Los promotores tienen siempre ante sí una serie de problemas con los peleadores, cuando un día o dos antes del combate los llaman para pedirles que suspendan el programa o que busquen un sustituto. Los peleadores se han vuelto demasiado cuidadosos y tímidos. Un nudillo lesionado es una mano rota. Un estornudo es un ataque de grippe. Dos meses después de su pelea con Stribbling, Schmelling suspendió su match con Carnera. Su explicación fué que tenía un ojo infectado, debido a un jaz de Willie, que le metió en el ojo el dedo pulgar. Pero Carnera en esa fecha no había sido probado seriamente y se sospecha que los managers de Schmelling no estaban muy ansiosos por arriesgar el título. Debieron de morirse de tristeza cuando vieron a Sharkey destrozar al italiano. Max podía haberse tapado un ojo y haberle ganado a Carnera.

* * *

MUCHOS MEDICOS PARA WYKOFF

Hasta los atletas amateurs están comenzando a ceder bajo el cansancio del training y de las competencias. Antes de cualquier "dual mett" la lista de bajas semeja la de un hospital o la de un juego de foot ball. Frankie Wykoff es el más grande de los sprinters de todo el mundo, pero cuando ganó por solo unas pulgadas la competencia de 110 yardas en un meeting reciente, su coach le sacó de la lucha en la justa de las 220 yardas y explicó que Frankie tenía adolorida la espalda, torcido el tobillo, se sentía mareado, y distensión muscular en una pantorilla y que no podía competir. Al día siguiente los periódicos publicaron artículos enormes diciendo que además de todo eso Frankie tenía una cadera dislocada, a consecuencia de sus competencias de salto largo, a las cuales se dedicó en sus días de colegial y que tenía que descansar y cuidarse mucho o no podría tomar parte en las próximas olimpiadas. A la semana siguiente Frankie ganó las competencias de 100 y 200 yardas en otro meeting dual y todo el mundo se preguntaba azorado qué ocurría o si Frankie caería muerto al llegar a la cinta. Pero el muchacho corrió bellamente y extraoficialmente dos coaches de colegios le tomaron un tiempo de 9.5 para las 100 yardas aun cuando oficialmente se dió un tiempo más lento. Probablemente nadie le dijo a Frank que estaba enfermo ese día.

OTROS NO SON ASI

Claro que hay atletas de atletas. Un hombre pequeño, pero rudo y fuerte como Paddock, corre mejor cuando le duele un pie, porque Paddock no acepta la posibilidad de perder una competencia. Un golpe en una pantorilla es para Paddock como un ojo negro para Fitzsimmons.

Prefiero esos atletas que son rudos y que nunca creen que puedan ser lesionados. Jim Hogan jugó durante cuatro años foot ball en Yale y estuvo en el terreno durante todos los minutos que duraron los matches. No veía cómo podían lesionarle en un encuentro de foot ball ni pensaba en tal posibilidad. Y hubo otro gran players de foot ball llamado Girbikowsky que echó mano a un martillo para lanzamiento y se propuso practicar. En su primera competencia se le enredaron los pies y no pudo mantenerse firme. El alambre se le enredó alrededor del cuerpo, le amarró los brazos y la bola de hierro le dió en la espalda, tumbándolo de narices. Saltó inmediatamente para safarse, sin pensar en que podía haberse roto la espalda. Girzikowsky escupió la tierra que se le había metido en la boca, echó mano del martillo, volvió al ring y lanzó el peso diez pies más lejos de lo que había logrado en sus prácticas.

Jack Dempsey el púgil de más colorido habla entusiásticamente de Kid Chocolate

«Nunca olvidaré, dice el ex campeón, la noche que ví al Kid en frente de B. Graham». «Chocolate ha celebrado más de 100 combates, agrega, y no hay señal en su cuerpo que lo parezca»

por JACK DEMPSEY
(Ex campeón heavy weight del mundo).

LOS ANGELES, mayo 7 (US.)—Muy ocupado he estado en estos últimos tiempos, batiéndome con los jóvenes por toda la nación; pero no he estado tan ocupado que dejara de leer las noticias de boxeo. Creo que cuando esté lo suficiente viejo para calzarme un par de zapatillas y acomodarme en una suave y hermosa silla de extensión, seguiré obteniendo placer en leer noticias de boxeo. Hay tal fascinación en el boxeo que no es posible escapar a ella y una vez que se ha puesto el pie en un ring, no hay modo de olvidarlo.

El ring ofrece más drama que comedia. El ring ha hecho que el libro de Horatio Alger viva. Pensé esto el otro día, cuando leí una serie de artículos. Hablaba el periódico de un muchacho llegado a Nueva York procedente de la Habana, vestido con lujo y acompañado de cinco baúles conteniendo ropa. Contenía, sigue diciendo el periódico, treinta y cinco trajes, veinticinco pares de zapatos, treinta sombreros, quince abrigos, cien camisas, cuatrocientas corbatas y cuarenta y cinco trajes interiores de seda.

Ese mismo chiquillo llegó a los Estados Unidos, procedente de la Habana, en otra ocasión. Fué allá por el mes de junio de 1928. Por esa fecha, su únicas ropas las traía arriba y sólo unos cuantos reales sonaban en su bolsillo, por todo capital.

A estas horas ya sabrán ustedes que ese muchacho era y es Kid Chocolate, que vendía periódicos por el Prado de la Habana, hace cuatro años.

Era entonces solamente un pobre joven, con apenas ropas que ponerse. Ahora es rico, capitalista y confío en que... sabio. Desde su primer viaje a los Estados Unidos el Kid ha ganado una fortuna y una buena cantidad de amigos. Es la mayor atracción que jamás ha boxeado en las divisiones ligeras. Ignoro cuánto ha ganado el Kid, pero sí sé que ha producido entradas por más de un millón quinientos mil pesos en su breve carrera.

La mayor parte del buen éxito del Kid se debe a algo intangible o imposible de describir a lo que, por falta de mejor nombre, llamamos «colorido». Hay algo en el Kid que le conquista a uno. Nunca olvidaré cuando le vi boxear con Bushy Graham en Nueva York. Eran dos de los mejores boxers que jamás se han puesto un par de guantes. Dieron una hermosa exhibición de boxeo ofensivo y defensivo.

El Kid tuvo la suerte de caer bajo la influencia de Luis Felipe Gutiérrez, que ha guiado al muchacho como si fuera su propio hijo. Luis encontró al Kid boxeando en la Habana cuando sólo contaba diez años. Vió el germen del genio en este cubanito y le tomó a su cargo. Fué un golpe de buena suerte para Chocolate.

Desde entonces, el Kid ha celebrado más de cien combates y Gutiérrez me ha dicho que no tiene una sola marca que indique haberlos efectuado. Su largo, agresivo jab de izquierda es la base de una bellísima defensa que evita los golpes de sus rivales a la cara. Una buena mano izquierda es una gran defensa, a la vez que una temible arma ofensiva. Es difícil acercarse a un hombre que posea una buena mano izquierda. Tommy Loughran es otro clásico ejemplo de lo que puede un buen jab izquierdo. Hoy, Tommy no tiene un solo arañazo en su rostro. Su gran mano izquierda ha sabido mantener alejados a todos sus oponentes.

Pero, volviendo al iKd. Hoy es un feather completo que tiene ambiciones light weights. Boxeó dos veces en la Habana durante los últimos meses y pesó bajo las ciento treinta libras para ambos combates. Dominick Petrone y Davey Abad fueron sus oponentes. Ahora el Kid está en posición de retar a dos títulos. Está loco por boxear, según me dijo Gutiérrez, con el ganador del torneo eliminatorio feather weight de Detroit, de donde saldrá un poseedor del título de la división.

Cuando se anexe ese campeonato, irá sobre el light weight. Está deseoso de boxear con Billy Petrolle, si Billy puede hacer las ciento treinta y cinco libras. Será un match que bien merece la pena de presenciarse. El corajudo, agresivo Petrolle, en contra del relámpago cubano. Será un gran duelo, mientras dure. Los dos pueden pegar y aún cuando se puede asegurar que Petrolle es el más fuerte, la gran habilidad de Chocolate puede anular la fuerza de Billy.

Estoy, hace tiempo, ansioso por presenciar un match Chocolate-Petrolle o Chocolate-Canzoneri, porque siempre resulta un gran espectáculo ver en acción a un maestro del ring contra un boxer fuerte, pegador recio. Y eso será cualquiera de dichos dos bouts.

Ferrell continúa siendo el primer lanzador

NUEVA YORK.—mayo de 1932.—Cleveland fué a Filadelfia a jugar con los campeones y Wes Ferrell, inauguró el combate. Pero no duró mucho tiempo el famoso pitcher en el "mound". Los artilleros de Connie Mack lo derrocaron bien pronto.

Este fracaso del joven pitcher-filósofo no mengua su record obtenido hasta el presente, de ser el mejor pitcher de la liga americana en 1932.

Porque Wes Ferrell es el único pitcher de la Liga americana que ha logrado obtener cinco victorias consecutivas. En la Liga Nacional creo que Lon Warnecks es el primero con cuatro victorias sucesivas.

Hasta ahora la liga americana se jacta de tener cuatro pitchers que han ganado cuatro o más juegos en sucesión. Esto no lo puede decir la liga nacional. Monte Weaver, Al Crowder y Whitlow Wyatt son los otros pitchers que han ganado cuatro juegos. Los dos primeros trabajan con Walter Johnson en Washington. El último pertenece al hato de tigres de Bucky Harris en Detroit.

En la Liga Nacional von Warnecke tiene el privilegio de ser el primero en terminar cuatro victorias seguidas, pero el pelirrojo Lucas de los Rojos de Cincinnati ha igualado el record del recluta Warnecke.

En el asunto de "striks outs" tres pitchers de la Liga Americana llevan la supremacia: Earnshaw de Filadelfia, Crowder de Washigton y Gómez de Nueva York. Cada uno de esos lanzadores tiene en su carnet hasta la fecha un total de 25 víctimas abanicadas.

En la liga nacional ningún pitcher ha llegado a igualar este record y Silas Johnson de los Rojos es el que más se ha acercado con un total de veinte "strike outs" hasta la fecha.

Hasta la fecha solamente cuatro pitchers han logrado pitchear juegos sin carreras ("shutouts") hasta el domingo último: Sam Gray de los Browns, Swetonic de los Piratas, Malone de los Cubs y Earnshaw de los Atléticos.

Hasta el sábado pasado solamente los dos primeros tenían el honor, pero el sábado Earnshaw dió una lechada a los indios de Cleveland y Malone otra a los superbas de Brooklyn.—DOUGLASS.

Tres aspectos interesantes de los sports yankees aparecen en la combinación de arriba. A la izquierda: Ben Eastman, el nuevo fenómeno del track en distancias medias, al cruzar la meta cuando rompió el viejo record de Meredicth para el cuarto de milla. Eastman hizo la distancia en 46.4 segundos. Le sigue Doll Harris, capitana del team de basket femenino All American, con la copa que ganara al frente del Colegio Presbiteriano de Oklahoma. Y por último, a la derecha, Jess Willard, el ex-campeón que pretende volver al ring a los 47 años y con un peso de 300 libras, probándose un guante.

En el Base Ball se ven maravillas, y Sammy Byrd es una de ellas

De las filas de los desconocidos ha pasado Sammy al grupo de estrellas de verdadero valor

NUEVA YORK, mayo 2.— Hace un año nadie en Nueva York conocía a Sam Byrd. En realidad el nombre de Byrd solamente se asociaba con un oficial de marina en uniforme blanco, de faz amable y juvenil, que se decía había estado en los dos Polos de la Tierra. Este año, el nombre del oficial sonriente significa algo más que el de un explorador para el neoyorquino.

Byrd es el nombre hoy del jonronero más popular de los New York Yankees. En un club donde el pegar jonrones es monopolio reconocido de Babe Ruth y de Lou Gehrig, este joven se ha dispuesto a superar a sus mayores en saber y gobierno y, con desenfado singular, ha venido venteando la pelota por los parques de la Liga Americana, dejando a Mister Babe Ruth muy chiquito.

Al terminar la temporada pasada era corriente el rumor en Nueva York que Tony Lazzeri y Sam Byrd serían negociados durante el invierno y que no jugarían más con los Yankees. Pero en la primavera, en la Florida, Mister Joe Mc Carthy llamó un día a su fiel lugarteniente Jimmy Burke y le dijo: «¿Qué te parecen Byrd y Lazzeri? ¿Crées que debemos venderlos?»

Jimmy contestó: «Hay que esperar a que comience la temporada. Tonny puede volver a jugar bien la segunda, y Byrd me parece que ha mejorado mucho su ojo y ya está bateando bien». Mc Carthy optó por esperar. Y no tuvo que esperar mucho tiempo. Cuando Byrd se inició durante los juegos de exhibición, pegó un jonrón en cada uno de los cuatro juegos en que tomó parte en los clubs de los pueblos. Y cuando la temporada comenzó, Sam continuó pegando jonrones como si realmente tuviera alguna inquina secreta contra Babe Ruth y quisiera dejarlo atrás.

El año pasado Byrd, cuya profesión original era la de albañil, se dedicó al golf y llegó a ser un buen jugador de golf. Pero en el diamante era casi imposible. Según parece, alguien prometió a Byrd darle el puesto de Earl Combs si mejoraba. Y el muchacho creyó que había llegado el día de poner a Alabama en el mapa del base ball. Combs, de capa caída y Byrd lo ha reemplazado. Si continúa como va, Earl Combs calentará el banco mientras que su suplente llena el diamante.

El difunto Miller Huggins fué quien trajo a Byrd a Nueva York y predijo que el joven llegaría a ser un bateador formidable. Casi nadie, entonces, quiso dar crédito al entusiasmo del piloto difunto. Miller, en su entusiasmo, llegó a decir que Byrd era un Tris Speaker en embrión. Pero los elogios de Huggins sirvieron de poco a Byrd, que, de mal en peor, llegó casi a la puerta de las menores donde lo detuvo la mano generosa de Joe Mc Carthy.

En 1929 Earl Combs bateó 151 singles, Babe Ruth pegó 46 jonrones y Lazzeri con un promedio de .354, era uno de los primeros bateadores de la Liga Americana. Este año, Mister Byrd ni siquiera está inscripto en las listas de bateadores. Pero según parece al finalizar 1932 el nombre de Sam Byrd estará entre los primeros.

No era bateador Joe Cronin cuando empezó

Los Piratas lo dejaron libre creyendo qne no era capaz de darle al globo de Avelino

NUEVA YORK, mayo 2. Joseph Edward Cronin, short stop de los Senators, fué una vez miembro de la respetable tribu de los Piratas. Se educó en el base ball de liga mayor a la sombra de Pie Traynor y de ese distinguido jugador aprendió Cronin a fildear como se debe y a obrar en todo tiempo como un caballero perfecto.

Cronin es uno de los jugadores más cultos en el base ball organizado. Cuidadoso en sus modales y en sus palabras, el joven no niega que ha sido arrestado cuatro o cinco veces y que ha pasado varias horas en prisión. Porque cuando era suplente de Traynor en Pittsburgh, el difunto Dreyfus lo enviaba junto con otros Piratas a jugar base ball en los pueblos los domingos. Como en el Estado de Pennsylvania existe una ley contra los juegos dominicales, Cronin y sus compañeros generalmente terminaban el último inning en la cárcel local Pero al par de horas el dinero de Dreyfus los ponía en libertad. Se pagaba la multa de cinco pesos y Dreyfus bien podía pagar esas multas puesto que su club ambulante reunía varios centenares en taquilla, y además era parte del entrenamiento de los reclutas, estos juegos prohibidos.

Cronin es hoy uno de los grandes bateadores de la Liga Americana, pero cuando hizo armas con los Senadores durante el reinado de Bucky Harris, el joven bateaba poco. Su promedio de .242 no le hubiera permitido retener su puesto si Harris no hubiera estado convencido que el muchacho valía su peso en oro como infielder.

Cronin nació en San Francisco el 12 de octubre de 1906. Es alto y delgado y bien musculado. El año pasado sacó con su bate unas 126 carreras. Cuando jugaba con los piratas tuvo la mala muerte de ver entre sus compañeros a jugadores de la talla de Grimes, Grimm y Traynor, los Waner, etc., y el resultado fué que los Piratas no pudiendo emplearlo constantemente decidieron venderlo al club de Kansas City.

En 1928 los Senadores necesitaban un buen short stop y Bucky Harris entonces piloto de ese club, compró a Cronin que así se inició en la Liga Americana.

Cronin dice que los pitchers de la Liga Americana son difíciles de batear y que entre los mejores bateadores de la Liga se cuenta su colega Reynolds. «Reynolds era uno de mis dolores de cabeza antes pero ahora gracias a Dios, está con nosotros. Babe Ruth, Lou Gehrig, Reynolds, Cochrane, Foxx, Simmons, etc., no tienen igual en la Liga Nacional—dice Cronin.

«Este año creo que vamos a tener una temporada apurada. Los Senadores tenemos un buen chance pero los Yankees están muy fuertes y los Atléticos todavía tienen muchos recursos. Con jugadores como Grove, Earnshaw, Foxx, Haas y Simmons un club es siempre muy peligroso. Nuestro club ha mejorado mucho. Reynolds ha traído al club el punch que necesitamos; Monte Weaver es un joven de mucho talento que domina el latín y el griego con la misma facilidad que las curvas y las rápidas. Creo que tenemos de todo y que deberemos terminar en primer lugar este año si no tenmos contratiempos».

CORRESPONSAL.

MILAGROS DEPORTIVOS

SOLDADOS CON GUERRERAS, PERO SIN PANTALONES!

Los soldados de las Islas Filipinas llevan ahora este moderno e higiénico uniforme; usan fuertes guerreras, pero no llevan pantalones.

Un racket de tennis de Miss Betty Nuthall, la famosa jugadora americana, fué vendido en una fiesta benéfica en 960 pesos.

En un match de golf, Tom Vardon logró derrotar a su contrario cuando una rana salió de uno de los hoyos y tocó la bola, haciéndola caer, para proporcionarle la victoria.

M.E.C.D. 2016

Trilussa, el hombre que hace hablar

por LUIS C. SEPULVEDA

Se llamaba Carlos Alberto Salustri cuando no tenía nombre, pero un día, como Voltaire—con quien tiene un gran parentesco ideológico—adoptó el anagrama **Trilussa** que, con el correr del tiempo y a fuerza de genio ha convertido en su nombre propio, dejando al de pila relegado al uso exclusivo del pasaporte y de la tarjeta de identidad. Si hoy en Roma alguien pregunta en la calle quién es Carlos Alberto Salustri, es muy probable que nadie lo sepa, ni siquiera Berta, la fiel camarera del gran poeta; en cambio, si se dice Trilussa, hasta los restos del Foro Romano serían capaces de sonreir a pesar de sus dos mil años de ruina, porque es Trilussa hoy día el más famoso de los humoristas italianos, el hombre que en las rimas de sus sátiras ha transmutado la amargura en gracejo y la tragedia en "humour".

TRILUSSA, el más famoso de los humoristas italianos contemporáneos, en su no menos famoso estudio de Roma. (Foto especial).

UN MUSEO DE HISTORIA NATURAL

Me habían dicho: "El estudio de Trilussa es algo verdaderamente curioso, abigarrado, sui-géneris. Está fuera de lo común".

Efectivamente. Aquello más que un estudio parece un museo de Historia Natural. Los contrastes no pueden ser mayores. Mientras el poeta baja de sus habitaciones particulares examino lo que me rodea: Saurios del Nilo pegados a la pared como ingrávidas mariposas; cigüeñas pensativas con rectilíneo aspecto de solteronas flacas de castidad, frente a un gran bonzo, ventrudo de lujuria extremo-oriental; pieles de leones y de tigres que bostezan sobre los arabescos de los tapetes persas; perros disecados y chimpancés de mayólica; papagayos de la América del Sur; garzas de la Indo-China; cabezas de Trilussa en mármol, en terracota, al óleo y al crayón; retratos de hombres célebres dedicados con frases admirativas: Mussolini, D'Annunzio, Mascagni... Edictos de la República Romana de hace cien años pegados al muro como entonces, y... la voz robusta, jovial y juvenil del humorista que desciende por las escaleras del fondo:

—**Dunque**...—así inicia la conversación, como después de un punto y coma, para dar familiaridad al primer encuentro, comenzando como si continuara una charla interrumpida dos minutos antes.

Alto, de atlética corpulencia, ágil y joven—representa apenas treinta y cinco años a pesar de los cincuenta y tantos que ha vivido—Trilussa tiene en el rostro y en las manos esa traviesa alegría de sus sátiras, desenvuelta y anticonvencional.

La conversación del poeta es briosa, pintoresca y rica en giros novedosos y comentarios imprevistos, como cualquier estrofa de sus fábulas. En las anécdotas de su vida y de sus viajes la humorada epidérmica y ondulante punza con la exactitud del cirujano que sabe hasta dónde debe herir.

Ha viajado poco, pero a grandes distancias: a la Argentina, tan lejana en la Geografía; a Egipto, tan distante en orígenes y costumbres, y a Francia, tan alejada del espíritu y de la nobleza de esta Roma admirable que aun sigue siendo el cerebro del mundo y la maestra de la humanidad, como en los buenos tiempos de Marco Tulio Cicerón.

UNA ANECDOTA

Una noche un crítico francés trabó conocimiento con Trilussa en un salón del Patriciado romano. El crítico, y porque el famoso humorista escribe sus fábulas y sátiras en dialecto romanesco—creyó oportuno arremeter contra todos los nombres consagrados: Dante, Byron, D'Annunzio, etc., etc. Naturalmente elogió a Trilussa porque le estaba hablando, y éste soportaba la andanada con romano estoicismo hasta que al fin el crítico le preguntó:

—Diga, Maestro, es muy difícil hacer hablar a los animales?

—No tanto—respondió Trilussa—es mucho más difícil hacerlos callar.

UNA LABOR SOCIAL

El humorismo instantáneo es una característica de Trilussa, pero su aspecto más interesante es el de crítico social. En su obra publicada hasta hoy—diez volúmenes que son diez obras maestras—cada lacra social tiene un cauterio, y cada pequeñez humana un incisivo comentario puesto en la expresión de alguno de los llamados "animales inferiores". No es el caso de pasar adelante sin traer a cuento su apólogo sobre la paternidad:

Un asno soltero decide un día casarse con una yegua y a los esponsales asisten todas las bestias amigas. El toro, que era el padrino, recitó el epitalámico soneto con la lisonja de ritual:

"Terminaba el soneto: De la unión
de una pareja tan gentil y bella,
sin duda alguna nacerá un león!
—Te equivocas—corrige un puercoespino
que se hallaba muy cerca del padrino—
—De una yegua y un burro nace un mulo.
—Lo sé—repuso el toro—. Disimulo
por las damas la rima peligrosa.
Además, león o mulo, ya es sabido
qué entre bestias el hijo de la esposa
es ciertamente el hijo del marido!"

En el campo de la sátira social Trilussa es quizás el único de los modernos que tiene más en su haber, por el hecho de castigar así, burla-burlando, que es como el resultado sanitario es de mayor efecto. A los de arriba y a los de abajo, a los de la zquierda y a los de la derecha, para todos, en fin, Trilussa tiene un pinchazo corrector. Por esto en una lucha electoral de Italia, en momentos en que los clericales y los liberales se aliaban, los socialistas lanzaron un manifiesto político con un poema de Trilussa. Era la fábula de la corneja, "negra como el tizne, que había nacido en una sacristía, que decidió disfrazarse de liberal y enharinándose el plumaje se ecapó de su lar. Cuando se sintió libre y feliz, sacudió las plumas y "quedó media blanca y media negra". Inmediatamente un mirlo le aconseja que se quede así, porque,

"Ahora que la conciencia nacional
de adaptarse a ficciones no se irrita;
ahora que el cura es medio liberal,
y el liberal es medio jesuíta,
la media tinta es la fortuna entera,
y con ella cualquiera hace carrera".

Dos horas después de haber aparecido el Manifiesto socialista reproduciendo la sátira Trilussiana, la coalición liberal-clerical lanzó a la calle una réplica con ésta otra fábula, también de Trilussa, y como la anterior extractada de uno de sus libros:

"Un gato que la hacía de socialista
con el objeto de alcanzar un puesto,
se encontró un pollo asado y bien compuesto
en la cocina de un capitalista.

De pronto a la merienda solitaria
llegó otro gato y dijo: —Amigo mío,
hambre traigo y en tu bondad confío;
pertenezco a la clase proletaria.

Conozco cuáles son tu convicciones
y sé que en tu doctrina eres sincero;
conmigo partirás en dos porciones
ese pollo, pues soy tu compañero.

No, no—repuso el gato vividor—
yo no divido nada con ninguno;
soy socialista cuando estoy ayuno,
mas, cuando como soy conservador!"

Por la universalidad de sus sátiras Trilussa ha traspasado ya los límites internacionales e interlingüísticos, y hoy sus apólogos admirables lo mismo se leen en alemán y en sueco, que en español o en inglés. Su último libro, "José y las Bestias", el gran éxito literario de estos momentos en Italia, está siendo traducido al español y al inglés para publicarse simultáneamente en Londres, en Nueva York y en Madrid.

LA FASE SENTIMENTAL

Trilussa es también un sentimental—¡claro que a su manera!—pero es un sentimental por lo mismo que es un gran poeta. Oigámoslo en ésto, por ejemplo:

"Ayer, buscando entre papeles viejos
que guardaba en antiguo "secreter"
hallé junto a una flor y unos cadejos
un retrato amarillo de mujer
con un "Te amo eternamente.—Nina.
IX—198". No adivina
mi recuerdo quién diablos puede ser
esa que entonces me amaba eternamente"...

O en este otro:

"En los momentos de melancolía
nos hace bien pensar en el amor!
Por esa sensación yo afirmaría
que hay un placer en el sentir dolor!"

Sin embargo, estos momentos no son frecuentes en su literatura—aunque en su vida de romántico integral son perennes—pues según él mismo dice

"Desde hace años que escondo mis dolores
detrás de una careta de ironista,
y paso por un célebre egoísta
que despotrica de la humanidad!"

RETRATO

Un día, en una de mis visitas al estudio de Trilussa encontré allí a varios artistas—escultores, músicos, actrices—y a dos o tres señoras del gran mundo. El genial humorista sonó una campanilla para hacer venir a su camarera, que es ya también una institución romana, y le ordenó:

—Berta, dígale a Magdalena que le ordene a Marta que ponga en orden mi escritorio.

La camarera se retiró después de recibir la orden, y luego Trilussa me dijo aparte, en voz baja:

—El verdadero nombre de Berta es Marta, pero también la llamo Magdalena cuando hay necesidad de impresionar a las visitas.

Este detalle es lo que mejor pinta a Trilussa: lo retrata de cuerpo entero, con todos sus dos metros y pico de estatura, con toda su sencillez de burlona complicación, y con toda su bondadosa jovialidad.

—Siéntese usted—le dice a una de las señoras del gran mundo, y la lleva a un pequeño diván cubierto con un gran cojín. La señora obedece y acto seguido da un salto y un grito. El cojín esconde una bocina de automóvil que suena al oprimirse, y eso eso todo. Nada le ha pasado a la señora, por lo menos en ese momento. Y para que quede constancia, Trilussa pone el colofón:

—**C'era una vorta, quanno ancora c'era**
quello ch'adesso nun se travo piú...

Cada uno interpreta como quiere, subrayando los dos versos con una sonrisa.

Salí. Ya en la calle, caminando a lo largo del Tíber que se desliza silencioso bajo las arcadas de sus puentes milenarios, pensé que lo que ya no se encuentra son hombres como Trilussa para que nos curen de este grave mal novecentista de la seriedad!

Roma, abril de 1932.

El gran poeta y humorista romano **TRILUSSA** acompañado de nuestro corresponsal el periodista Luis C. Sepúlveda, quien actualmente traduce al español y al inglés la última obra trilussiana «Jove y las Bestias», que es hoy el mayor éxito literario de Italia. (Foto especial).

FERROCARRILE Y PAISAJE: El tren de lujo Colonia-Francfort-Munich, en la pendiente de Geislinger, uno de los trayectos más pintorescos de Alemania.

Servicios Ferroviarios en Alemania

DETALLES DE SU ORGANIZACION

Repetidas veces hemos tenido ocasión de explicar y comentar la importancia que, como empresa industrial, como servicio público y como organismo económico, han llegado a revestir los ferrocarriles alemanes. Su compañía explotadora—la Sociedad de los Ferrocarriles Alemanes—es la entidad comercial más importante del mundo, más importante que cualquiera de los grandes trust norteamericanos, tanto por la magniud de su capital, como por el número de personal empleado, como por la cifra de sus negocios. Su parque de locomooras y demás material movil es imponente y modernísimo. Sus estaciones—entre las cuales bastará citar la de Leipzig, la mayor de Europa, y las de Stuttgart y Koenigsberg, terminadas después de la guerra— son monumentales desde el punto de vista arquitectónico y preciosas como aparatos de relojería en su complicado funcionamiento técnico. Su red se extiende hasta los más apartados rincones de Alemania y en las estadísticas de su movimiento abundan las cifras astronómicas.... Pero esta crónica no pretende ser una nueva exposición, en términos generales, de la importancia de los ferrocarriles alemanes. Va dedicada, más modestamente, a poner de relieve algunos aspectos interesantes, secundarios si se quiere pero esenciales en muchos casos concretos, de su organización.

¿Sabe alguien como funciona, por ejemplo, el servicio de hallazgos de los ferrocarrlies? Tiene alguien idea del volumen de las operaciones que ha de realizar este servicio? Quien se imagine el servicio de hallazgos de los ferrocarriles alemanes como un mecanismo indiferente, como una fría oficina donde se recogen los objetos encontrados y se devuelven a sus propietarios si estos, por su parte, se toman la molestia de reclamarlos, se equivoca de medio a medio. La oficina de hallazgos procede con una meticulosidad y un empeño en llenar su función que van hasta el refinamiento Pongamos un ejemplo práctico. Después de haber recorrido 90.000 kilómetros, un vagón mixto de primera y segunda clase, pasa al taller de refacción. Entre los cojines de los asientos encuentra el tapicero una pulsera con brillantes. El obrero da cuenta del hallazgo, entrega el objeto y los funcionarios de la oficina comprueban que los brillantes de la pulsera son verdaderos y que el valor de la joya pasa de 2.000 marcos. Desde cuanto tiempo se encontraba la pulsera perdida entre los asientos? Podían ser varios meses, incluso un año. ¿En que trayecto había sido perdida? Para encontrar al propietario de la pulsera la oficina de hallazgos emprendió una verdadera labor de detective. Averiguó primero, las líneas por donde había circulado el coche en cuestión durante los últimos meses, escribió a todas las estaciones de las mismas y al cabo de quince días de investigaciones se daba por fin con el dueño, que, tratándose de una pulsera, ni que decir tiene que era dueña. La feliz noticia le fué comunicada a domicilio y, sin tener que molestarse siquiera a ir a recogerla, la joya le fué llevada a su casa y entregada contra el pago de una mínima cantidad, que no llegaba siquiera al uno por ciento del valor del objeto. La oficina de hallazgos es la memoria suplementaria del viajero. Más de 1.000 objetos diarios se recogen durante la temporada de viajes en la central de Berlín únicamente y para dar idea de la honradez con que proceden los empuleados del ferrocarril—y también los viajeros—en cuyas manos caen los objetos perdidos, bastará decir que el 90 por ciento de los objetos perdidos en los trenes o estaciones de Alemania vuelven a quedar en poder de sus dueños.

Indicadores de trenes en las estaciones alemanas: Basta consultar el indicador y el viajero sabe en qué parte del tren se encuentra el coche que ha de tomar.

Otro de los detalles de organización poco conocidos—y que merece serlo, ciertamente, por el alto valor moral de los servicios que presta—son las llamadas "misiones ferroviarias" o "misiones de estación", que funcionan en las estaciones de todos los centros de población importantes y cuya finalidad consiste en dar asistencia a cuantos viajeros la necesitaren y de un modo especial a las muchachas jóvenes que al llegar a las grandes ciudades corren el peligro de caer en manos de gentes sin conciencia. Estas misiones están confiadas a los organismos directores de las tres grandes confesiones religiosas de Alemania: la católica, la protestante y la israelita y aun cuando cada confesión tiene sus misiones propias, existe entre las tres, para la labor práctica, una compenetración perfecta. El número de misiones establecidas en las estaciones alemanas, con servicio permanente, pasa de 500 y en todas las poblaciones alemanas tienen las misiones ferroviarias sus corresponsales. Alguien las ha llamado "el angel de la guarda junto a la vía" y, en efecto, han sido y son verdaderas guardianas para millares y millares de muchachas no solo durante el viaje en ferrocarril sino también en el gran viaje de la vida. A las misiones ferroviarias se confían en Alemania las mujeres y muchachas que no tienen costumbre de viajar. Bajo el cuidado de las misiones es corriente que viajen solos en Alemania niños de muy corta edad. Sus familias saben que nada podrá ocurrirles. Han viajado solos felizmente, encomendados a la protección de las misiones, niños de 3 años y para ilustrar con un par de cifras nada más la importancia de estos servicios misionarios diremos que en el curso del año 1931 las misiones ferroviarias hubieron de ocuparse de 750,000 casos, y en Berlín, solamente, de 135,000.

Podríamos seguir ocupándonos de otros detalles de organización de los ferrocarriles alemanes, de esas tablas recientemente instaladas en las estaciones, por ejemplo, y que dan al viajero, no solo la dirección, sino también la composición exacta del tren a fin de que el viajero no tenga que correr por el anden en busca de su sitio. Pero las dimensiones de esta crónica, ya un poco larga, resultarían excesivas. Hay que dar tiempo al tiempo.

Carlos SCHAWARZ.

La moderna estación de Friedrichstrasse en el centro de Berlín, donde a causa del gran movimiento, las Misiones Ferroviarias para la protección de viajeros han de desplegar una intensa actividad.

La Puerta del Sol

por la
Dra. María Caracuel de Ruiz

Carlos acababa de regresar a Madrid. Había pasado dos años en Francia, aniquilando su cuerpo en París y estragando su espíritu. ¿Inconsciente? No. Miserias de la vida y tempestades del corazón. Todavía se sentía dolorido; pero la sabia mano del Tiempo había dejado en las heces de la copa del torbellino los primeros y más fuertes acíbares.

Eran los alegres días de marzo. Carlos se encontraba en la Puerta del Sol. El atractivo de esta Plaza en las primeras horas de la tarde es imposible de narrar. Cualquier descripción que se haga de ella podrá tener más o menos belleza literaria; pero no hay frases que describan el mágico encanto que flota en los dorados átomos del aire, en los turbadores ojos de las mujeres; en las húmedas bocas de los gallardos hombres; que siempre tienen a flor de labio el piropo galante y fino.

.. ..

Desde La Cibeles, majestuosa y hierática, hasta la Acera de Gobernación, en cuyo edificio campea el clásico reloj con su gran bola del áureo metal, pasan y cruzan las violeteras **como golondrinas que anuncian la Primavera** según la canción que hizo inmortal la bella figulina del cuplé español: Raquel Meller.

Carlos tomó asiento en una mesita de Regina. El camarero, correctamente vestido de frac, le sirvió el néctar aromático. Comenzó a saborearlo a sorbitos. Una ola de perfumes, cálida y suave, envolvió su alma. En el ambiente flotaban los anhelos; los hilos de luz, que en su inquietud airosa, anudan y desatan las voluntades.

Carlos recordó...

.. ..

El estaba estudiando en Madrid. Había dejado en Toledo a su madre y a su novia: los dos grandes amores de su vida. ¡Su madre! Quedó viuda muy joven y muy hermosa y por su hijo, por él, olvidó el mundo, donde había triunfado como diosa, para consagrar su inteligencia y su corazón al pequeño Carlos, amor de sus amores.

¡Su novia! La niña gentil, que hacía pensar en los ángeles, en las hadas.

Hubo unas imprevistas vacaciones en la Universidad. ¡Ah! llegaría a Toledo sin aviso. Ya veía el bello rostro de su Madona hermoseado por lágrimas de gozo y el risueño semblante de su virgen iluminado con la sonrisa de un amanecer.

El tren llegó bien entrada la noche a la morisca estación de Toledo. Carlos tomó el ómnibus; pasó por el Miradero, lindo cesto de flores colgado de las rocas en que se asienta la Ciudad Imperial y se bajó en Zocodover. Allí tuvo un momento de indecisión. Si caminaba a la derecha veía primero a su madre; si a la izquierda, a su novia. Al fin triunfó la juventud y se dirigió hacia la izquierda.

La noche era oscura y glacial. Toledo dormía con ese ensueño misterioso que se desprende de sus ventanas góticas, sus conventos, sus arcos ojivales, sus ajimeces. El Tajo arrullaba con su dulce rumor el sueño de la Ciudad-Museo. Carlos avanzaba hacia la casa de su novia suavemente empujado por la Ilusión. Llegó frente al jardín. Ni una luz ni un rumor; pero él sabía bien donde quedaba la ventana del dormitorio de su amada. Las azules campanillas de su reja eran duendecillos que escucharon muchas noches sus pláticas de amor. Saltó la tapia sin hacer ruido y avanzó lentamente. El haría la consabida señal y... de pronto quedó parado en firme: se frotó los ojos. Los duendecillos azules de la reja estaban siendo ahora testigos también de una plática amorosa... Su cerebro se contrajo, sus órbitas se dilataron... iba a lanzarse sobre los traidores... pero en el mismo instante se interpuso entre él y los culpables la imagen de su madre, abriéndole los brazos para estrecharlo en su regazo.

Carlos volvió sobre sus pasos. Llegó a su casa, introdujo el llavín en la cerradura sin hacer ruido y se dirigió a las habitaciones de su madre. La dama dormía. Era aun una mujer bellísima. Sobre la mesita de noche una elegante lamparilla difundía su luz tenue y rosada sobre un retrato de Carlos... Al llegar a este punto de sus recuerdos, el joven sacudió la cabeza y respiró con fuerza. Frente a él estaba una joven florista, que le presentaba un cestito rebosando de fragantes violetas. Carlos la miró con dulzura y sonriendo tristemente le señaló el ramito que ya llevaba prendido en el ojal. La muchacha, ingenua, clavó como un estilete su voz de plata en el corazón de Carlos al decirle:

—Compre para su novia, que por lo buen mozo que es el señorito y la cara de bueno que tiene, ella debe quererlo con toa su alma.

M.E.C.D. 2016

LA EXPOSICION DE CHICAGO

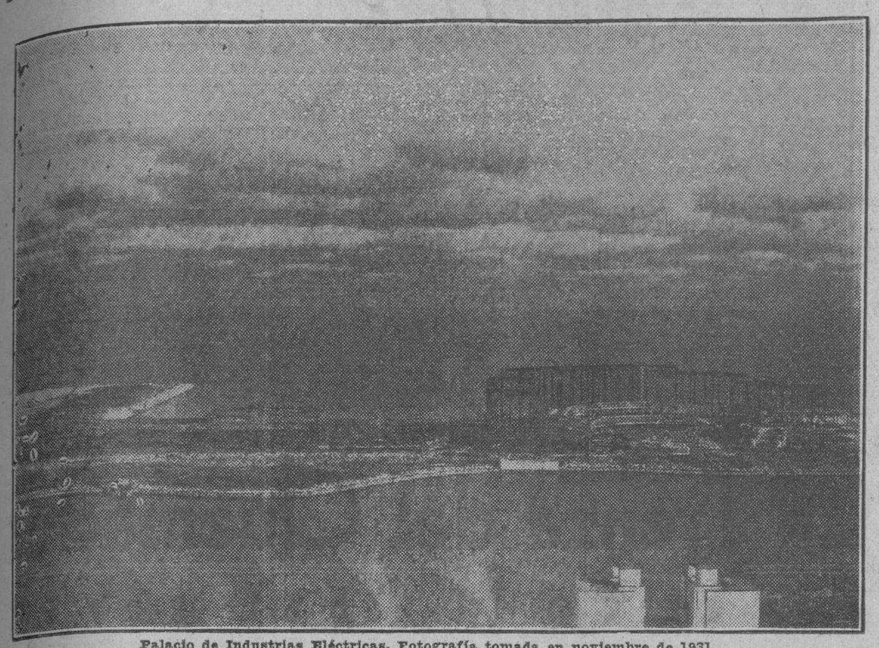

Palacio de Industrias Eléctricas. Fotografía tomada en noviembre de 1931

La iniciativa de una Exposición Universal en Chicago, en 1933, responde al deseo de conmemorar el primer centenario de la fundación de la ciudad. Estudiando los factores que hicieron posible erigir una ciudad tan grandiosa como Chicago en sólo cien años, cuando las ciudades de Europa han necesitado centenares y hasta miles de años para llegar a ser lo que son hoy, se advirtió que el extraordinario desarrollo de la gran urbe americana habría sido imposible sin los progresos que en esos mismos cien años habían hecho las ciencias básicas. Los hombres de ciencia de todas las naciones tomaron parte en esos progresos, lo mismo que los hijos de todas las naciones del mundo, por lo cual el Presidente de los Estados Unidos ha invitado a todos los pueblos a tomar parte en la Exposición. En estos momentos hay enviados especiales de la Exposición recorriendo las capitales de todos los países para hacer personalmente la invitación, y con este objeto se halla en la Habana el teniente comandante John M. Creighton, de la escuadra americana.

Separándose de los precedentes sentados en la organización de otras grandes Exposiciones, los directores de la Exposición de Chicago están decididos a que esté terminada mucho antes de que abra oficialmente sus puertas al público. Los cinco principales edificios están ya terminados y del espacio de exhibición contenido en ellos, más del ochenta por ciento ha sido ya contratado y pagado. La Exposición descansa en una sólida base financiera. Sus bonos, por valor de $13.000.000, están garantizados por preeminentes personalidades de Chicago y del Oeste central. Con esta seguridad se han vendido ya más de $7.500.000 en bonos.

El principal motivo de la Exposición es poner de manifiesto los progresos hechos en los últimos cien años en las ciencias básicas, y su utilización por los inventores, en todas partes del mundo, para mejorar y simplicar todos los aspectos de la vida moderna. No es sólo una Exposición de los progresos hechos en los Estados Unidos, sino en el mundo entero. Las naciones industriales exhibirán las condiciones primitivas en que se producían varios artículos, el progreso gradual y los métodos modernos aplicados a esa misma producción. También aprovecharán la oportunidad para poner de manifiesto ante las inmensas multitudes las bellezas naturales y los atractivos de sus respectivos países, con objeto de anunciarse y de atraer visitantes y turistas. Los países que son esencialmente agrícolas aprovecharán esta oportunidad para ponerse de manifiesto ante el mundo e informar sobre su situación geográfica, proximidad a las grandes líneas de comunicación oceánica, recursos naturales, escenas de carácter antiguo y moderno, etc., que despertarán interés, que atraerán turistas y que estimularán la inversión de capitales.

Las naciones del mundo pueden aceptar de dos modos la invitación que se les hace: bien construyendo un pabellón propio o adquiriendo espacio en un gran edificio que erigirá la Exposición con el nombre de **Palacio de las Naciones.** El Comité Ejecutivo de la Exposición tiene el propósito de que las naciones concurrentes a este gran certamen se eviten la costosa competencia que en anteriores Exposiciones les ha hecho erigir edificios de carácter permanente. Todas las construcciones de la Exposición son de carácter provisional y la mayor parte serán demolidas al darse por terminado el gran concurso. A las naciones que deseen erigir pabellones propios se les pedirá que los construyan de carácter temporal; pero típicos y atractivos, destinados a guardar los artículos y objetos que consideren necesario exhibir durante el tiempo que esté abierta la Exposición.

Así, por ejemplo, no habrá un edificio de cada Estado de la Unión. No habrá un Palacio de Texas, ni un Palacio de California, ni un Palacio de Nueva York, sino que a cada Estado se dará espacio suficiente en un gran **Palacio de los Estados,** levantado por la dirección de la Exposición, cuyos rasgos arquitectónicos guardarán simetría con los otros grandes edificios, palacios y pabellones. El **Palacio de las Naciones** será de carácter semejante al **Palacio de los Estados;** pero si una nación deseara levantar un edificio propio, se le dará gratis el terreno que necesite y se llevarán hasta el mismo (sin costo alguno) agua corriente, luz y fuerza eléctrica, etc.

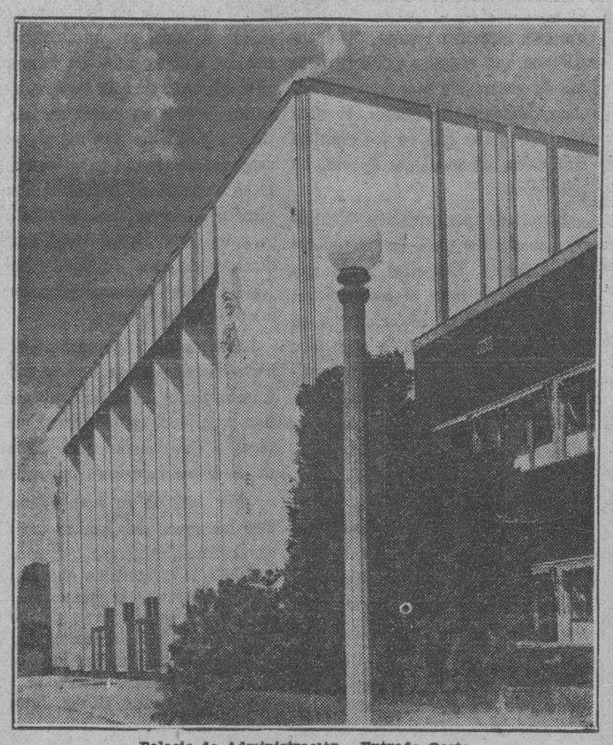

Palacio de Administración.—Entrada Oeste

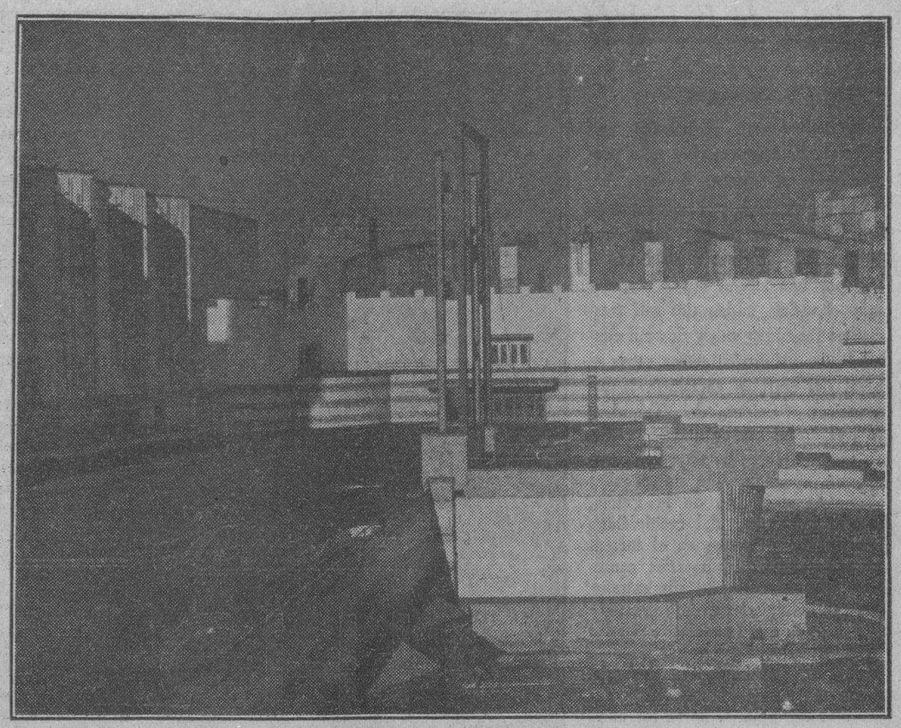

Palacio de las Ciencias Básicas.—Patio Central

La instalación en el interior del edificio o pabellón de agua y electricidad y su consumo serán por cuenta de la nación que lo construya.

Los terrenos de la Exposición se hallan enclavados en un inmenso parque y están situados directamente frente al gran barrio comercial de Chicago, a orillas del lago Michigan. Los directores de la Exposición han tomado como base para calcular la concurrencia las cifras de la Exposición de 1893 (que también se celebró en Chicago en un período de gran depresión económica y financiera de los Estados Unidos). Creen los directores que visitarán la Exposición de 75 a 100 millones de personas desde el primero de junio hasta el primero de noviembre de 1933.

Los terrenos de la Exposición tienen unos seis kilómetros de largo y los preparativos que se hacen para facilitar el tráfico permitirán recibir en ellos hasta 1.500.000 visitantes a la vez en los días principales, con una concurrencia aproximada de 500.000 en los días ordinarios. Dos oficiales del ejército están agregados a la Comisión como expertos en tráfico y hacen sus planes para facilitar la circulación del inmenso número de automóviles que llegarán a la ciudad durante la Exposición. En esta importante tarea les prestan valiosa cooperación los Clubs de Automóviles y las Cámaras de Comercio de todo el Oeste central. La Secretaría de Marina también ha destacado dos oficiales de la escuadra para que, agregados a la Comisión organicen el tránsito a orillas del lago y allí señalarán los lugares en que se hayan de construir muelles y malecones, organizarán la policía acuática, determinarán la extensión de los espacios destinados al anclaje de yates y amarizaje de hidroplanos y situarán las necesarias estaciones de salvamento.

El Presidente del Comité Ejecutico de la Exposición es Mr. Rufus C. Dawes, ciudadano de Chicago, y el Presidente de la Comisión Financiera es el general Charles G. Dawes, ex Vicepresidente de los Estados Unidos, ex Embajador en la Gran Bretaña y actual Presidente de la Reconstruction Finance Corporation.

El pueblo americano, por lo general, ignora las bellezas físicas y los atractivos de muchos de los países contiguos a los Estados Unidos.

Esto ocurre, principalmente, con la gran masa de los habitantes del Oeste central. A una noche de camino de Chicago habitan 60 millones de personas, de los que seguramente una gran mayoría visitarán la Exposición y esta masa humana constituye un magnífico "campo" para el anuncio y para la atracción de turistas.

La fecha de la apertura de la Exposición se ha fijado para el primero de junio de 1933. El Comité garantiza a los expositores que estará abierta hasta el primero de noviembre. Si el tiempo lo permitiese, permanecería abierta hasta que la llegada del invierno obligare a clausurarla.

L E Y E N D A S Y P A N O R A M A S D E E S P A Ñ A

La pareja de la rivalidad

"por Ido del Sagrario"

En toda la longitud de la vida española se yerguen siempre dos figuras rivales que dividen la opinión del país en dos núcleos apasionados, obstinados y hostiles. Es curioso evocar cualquier momento de la Historia de España, o de la historia de una actividad española, que nos hará encontrarnos siempre con una pareja de reñidores. En la política, como en el toreo; y en el toreo como en el teatro... En cuanto tenga en sí sugestiones que atraigan la atención popular.

Acaso, ahora ha quebrado esta tradición, por unas o por otras circunstancias. Y quién sabe si todo el malestar y la confusión de España sólo tiene por motivo esta anormalidad que perturba y trastorna el curso de las costumbres nacionales.

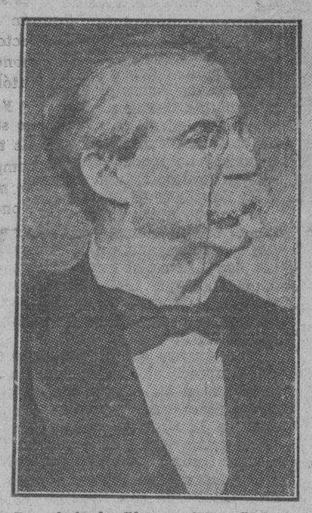

Don Antonio Cánovas DEL CASTILLO, jefe del partido conservador, en el reinado de Alfonso XII, frente al partido liberal de Sagasta.

LAS PAREJAS DE LA POLITICA

Lo comprendió así Cánovas. El hombre de la restauración supo sentir la necesidad de un antagonista, necesidad más que para él para que le asegurara la perseverante adhesión de las masas que le seguían. Y creó a Sagasta, y con Sagasta el partido liberal.

Quedaba así constituída la pareja de la rivalidad, que habría de dar la conveniente estabilidad al trono, mejor que la más inspirada política de gobierno. Acaso, gobernando Cánovas con una serie ininterrumpida de aciertos, pero sin que frente a él se alzase un significado competidor, los militantes en el partido conservador y los simpatizantes con su política hubiéranse mantenido en actitud menos activa, y el hombre de la restauración quedaría muchas veces a merced de la ambición de cualquier osado. Pero con Sagasta en situación de rivalidad, los conservadores dieron a Cánovas la fuerza de las actuaciones decididas más constantes.

Sagasta, jefe del partido liberal no tanto por sus merecimientos indiscutibles como por el discreto y hábil estímulo de Cánovas que le señaló a la Corona y le abrió camino hasta sus Consejos, era el rival, formidable, del jefe del partido conservador, pero era, a la vez, la mitad de la fuerza del restaurador de los Borbones en el trono de España.

Mientras la pareja subsistió, la vida política española siguió sin accidentes el curso perfectamente trazado por Cánovas. Y aún se prolongó la normalidad establecida por el mismo Cánovas, mientras a aquella pareja, sucedió otra: Maura-Moret, Dato-Romanones... Y sólo al faltar la pareja de los rivales, cuando ya no fueran dos los que se disputaban el Poder, sino cuatro o cinco, con lo que se deshacía la dualidad de la competencia, la política española entró en un período de descomposición y desorden que iba a dar en tierra con la monarquía.

No lo pudo evitar Primo de Rivera. No lo supo evitar, porque olvidó que para subsistir con vigor le faltaba la figura de un contrincante. Si ese contrincante se le hubiera creado, incluso formándolo entre sus propios amigos—el admirable Magaz, Martínez Anido, Guadalhorce o Calvo Sotelo—es posible que hubiera evitado la caída de Alfonso XIII.

Ahora, la República empieza también a formar su pareja. Estaba Azaña demasiado solo. Y empieza a erguirse frente a Azaña, Lerroux.

EN EL TEATRO

¡Aquellos tiempos...! El viejo aficionado evoca con melancolía las noches en que en el escenario del teatro Español rivalizaban los dos genios de la interpretación dramática. Calvo y Vico. El arte de la dicción y el del gesto, la naturalidad y la exasperación. Calvo, infundiendo humanidad a los personajes y Vico inyectándoles el brío de una pasión violenta y extremada. Aquél, dando a la frase la emoción de la realidad; éste inflamándola en arrebatados latiguillos.

Y en la sala—en las butacas como en las localidades populares—el público dividido en dos bandos irreconciliables. "Calvistas" y "Viquistas" disputaban apasionadamente por sus ídolos. Para los fanáticos de uno, el otro era un comicastro ramplón; para los de éste, aquel era un titiritero burdo. Pero aquel y éste, uno y otro, arrebataban de entusiasmo cada noche a los espectadores, alimentando con su actuación el fanatismo de sus devotos.

JUAN BELMONTE, el torero de la rivalidad con Joselito.

JOSELITO, rival de Juan Belmonte

Hasta que Vico y Calvo desaparecieron de la escena, y otros artistas vinieron a sucederles en la admiración popular.

Y si así era en el Español, lo mismo sucedía en la ópera. En el Real los rivales eran Gayarre y Tamberlick. Y luego, Anselmi y Titta Rufo. Y después Hipólito Lázaro y Fleta...

Que no faltase nunca la pareja de la rivalidad. Y cuando no existía había que crearla; que buscarla y darla nombres que mantuvieran viva la pasión en el pueblo.

LOS TOREROS

Y lo mismo en los toros. Siempre sobre el oro rojizo de la arena, dos figuras rivales. Desde los tiempos de Pepe Hillo, y "El Espartero", y "Cúchares"... Frascuelo, y Lagartijo, Reverte y Lagartijo, y el Bomba, y Rafael González "Machaquito", y Fuentes y Rafael Gómez "El Gallo"... Y Vicente Pastor y "Bienvenida"... Y Joselito y Belmonte... Hasta que "Maravilla" cayó sin vida, en un charco de sangre, en el ruedo de Talavera, y ya, ni todo el afán de los aficionados, que no sabían pasarse sin la pareja de la competencia, encontró entre los toreros de aquel tiempo, el rival digno de "Terremoto". Y el mismo Belmonte, falto de estímulo en la seguridad de su supremacía, acabó retirándose del toreo cuando la pareja se rompió...

Don Práxedes Mateo SAGASTA, jefe del partido liberal durante la restauración borbónica, frente a Cánovas

Luego, nada... Ocho, diez doce nombres de buenos toreros, y ninguna pareja destacada para disputarse el número uno...

Marcial Lalanda, Cayetano Ordóñez, el "Niño de la Palma", que era de Ronda y se llamaba Cayetano Villalta—el maestro de la muleta—Chicuelo, Cagancho, Barrera, Gitanillo de Triana, Márquez... Y ahora, Domingo Ortega y Armillita Chico... Pero sigue faltando la pareja...

Y, poco a poco, sin que nadie lo diga pero sin que nadie lo ignore, la afición se aleja de las plazas de toros y la fiesta decae...

EN EL FUTBOL

No sólo en actividades tan españolas como la política, los toros y el teatro. También en lo que es producto de importación, como el futbol. En futbol sólo ha culminado la afición allí donde sobre los restantes equipos hay dos equipos que destaquen y mantengan una rivalidad persistente. En Barcelona, el "F. C. de Barcelona" y el "Club Deportivo Español"; en Bilbao, el "Athletic Club" y el "Arenas"; en Madrid, el "Madrid F. C." y el "Athletic"; en Guipúzcoa el "Donostia F. C." y el "Irún"...

EL SENTIMIENTO TRAGICO DE LA VIDA ESPAÑOLA

Porque en España sólo tiene vida aquello que viva con un sentido trágico. Y ese sentido trágico se lo da a todo lo español el duelo entre dos fuerzas antagónicas e iguales, que es lo que encuentra el pueblo en estas parejas que riñen...

Y, desgraciada España, si cuando una de aquellas parejas desaparece, no surge inmediatamente otra para substituirla...

El equipo del Athletic de Madrid, rival del Madrid F. C.

Equipo del Madrid F. C., rival del Athletic

Elegía a una Española Desconocida Muerta

Con algunas conmovedora frecuencia, vienen en los diarios esas listas de españoles fallecidos en el extranjero, que todos leemos con una secreta impaciencia, con una impaciencia hispana, de nuestro revuelto fondo insobornable mágico, como si pudiéramos encontrarnos con nuestro propio nombre, como si pudiéramos haber fallecido de veras en un desdoblamiento pavoroso de nuestro otro yo, del yo aventurero que nos abandona por las noches y se va a vivir su vida, zurrándoselas con los vientos a diferentes latitudes, ébrio de geografía y loco de tejados.

Ahora es Olga Gómez ¿Olga Gómez? ¿Quién es Olga Gómez?

Yo me acuerdo de aquella admirable poesía de Manuel Machado, aquella de la Lola que empieza:

La Lola.
La Lola se va a los puertos
La Isla se queda sola
y esta Lola quien será
que así se ausenta dejando
la Isla de San Fernando
tan sola cuando se vá?
¡Ay, Dios mío! Y esa Olga, ¿quién será?

La muerte está en Buenos Aires.

La lista de hoy da un muerto en México, dos muertos en Fez y cincuenta en Buenos Aires.

La muerte está en Buenos Aires.

Yo, desde ya y desde siempre—mezclemos en honor a Buenos Aires el lenguaje—me he quedado parado ante esas editoriales de las bajas españolas, ante esas carteleras de la muerte donde están impresos los nombres de los cómicos más inefablemente desconocidos. ¿Cómo se lee de un modo inevitable: Olgo Gómez, primera actriz....!

Olga Gómez.... Suene su nombre a nombre de guerra. A mujer alta, teñida de rubio. A mujer que en su casa, llena de plantas y con dos gatos, pasea por los corredores llenos de luz de Buenos Aires, sus medias muy estiradas, sus tacones de mujer desnuda bajo una bata de grandes flores cargadas de pereza, de bondad y de amables esperas.

Olga daba de comer todas las mañanas al papagayo que la trajeron de Veracruz y se extremecía el espejo cuando Olga se peinaba el cabello bruñido de soles americanos, y las axilas parecían dos arañas de ternura en la luna grande y tripartita.

Es terrible que Olga esté hoy con las arañas de sus axilas muertas para siempre.

Las luces de Buenos Aires, los faros del puerto, han sorprendido a Olga en su gran lecho limpio de soledad y noches largas.

Olga Gómez, mujer sin biografía, mujer a la que llorará un domador de leopardos o un electricista sentimental, ha muerto en la gran aventura ultramarina.

Pero estábamos en vela—en vela desveladas— las últimas cornejas de la muerte desconocida y llena de misterio, con los ojos abiertos al mediodía de su fortuna quebrada, de su patética hermosura estirada y blanca.

Estábamos aquí para que su muerte no pasara inadvertida y no fuera su bello nombre a la fosa común de una noticia de prensa.

Olga Gómez: categoría de artículo. Cuartillas entregadas y cena con cigarro....

César González RUANO.

M.E.C.D. 2016

Caldera de Taburiente

del Archipiélago Canario

a Facundo F. Galván

por FELIX DUARTE

¡Unica en el mundo!

Circunferencia: veintiocho mil metros; diámetro: nueve mil; profundidad: setecientos siete.

En un territorio que no excede de setecientos veintiséis kilómetros cuadrados, atravesado de Norte a Sur por una sierra, cuyas cúspides más elevadas, miden dos mil trescientos sesenta y uno y dos mil cuatrocientos veintitrés metros sobre el nivel del mar, se encuentra la famosísima "Caldera de Taburiente", el cráter mayor que se conoce en nuestro globo. Es un volcán monógeno apagado, que da peculiar fisonomía a la isla de la Palma, la más interesante del archipiélago que conserva España en el inmenso océano que, en pasadas centurias, fué escenario de sus extraordinarias actividades aventureras.

A medida que se asciende por las escabrosidades del terreno que, en forma de anfiteatro, se extiende, desde las costas humedecidas por presillas de espuma, hasta las cumbres condecoradas por plúmbeas brumas, absorta queda la imaginación, presenciando múltiples perspectivas ofrecidas por valles de exuberancia prodigiosa, entre los que las profundísimas grietas de sus barrancos, formados por puñales de lava, van predisponiendo el ánimo, en la ofrenda de paisajes bravíos, para el magno laberinto cósmico que le aguarda al alcanzar la cima, llena de jeroglíficas escoriaciones, donde los pinos centenarios, "parecen monjes en actitud implorativa", según frases lapidarias de un renombrado escritor que ha dado prestigio continental al antiguo imperio de los Incas. Bien así como el prólogo de una obra, suele despertar en el lector disciplinado, ansiedad de nobles embriagueces en los intrincados problemas de la Ciencia.

El imponente círculo de la Caldera, custodiado por montañas de incalculable atracción científica, es de una belleza imponderable. Ante el soberbio espectáculo de sus vertientes donde se perpetúan los más específicos árboles de la rica flora canaria, el pensamiento se aduerme en éxtasis contemplativo, queriendo descifrar los enigmas de las edades cuaternarias, mientras dice el viento sus salvajes monólogos, el "capirote" —ruiseñor de la región—desgrana sus melodiosas arias en el oro verde de los umbríos bosques, y los mirlos, vestidos de perpétua noche sin estrellas, huyen atolondrados, esquivando las escudriñadoras miradas de los peregrinos ávidos de saciar el hambre de investigación que les tortura...

¡El agua! ¡El agua! Brinca cantarina, por las desnudas rocas, formando festones de encaje sobre las rizadas moles basálticas, desendiendo al barranco de las Angustias, amurallado por la enorme mole del **"Time"**, dando vida al **"Ajijirge"**, al dios **"Abora"** y que venía a ser como un altar ante el que elevaban sus cánticos de gracias por los bienes que recibían del cielo, al par que ofrendaban fragmentos de animales muertos, creyendo, de este modo, librarse de temibles hecatombes, mientras la custodia del sol, matizaba con el oro de sus rayos, los adioses de las brumas mañaneras.

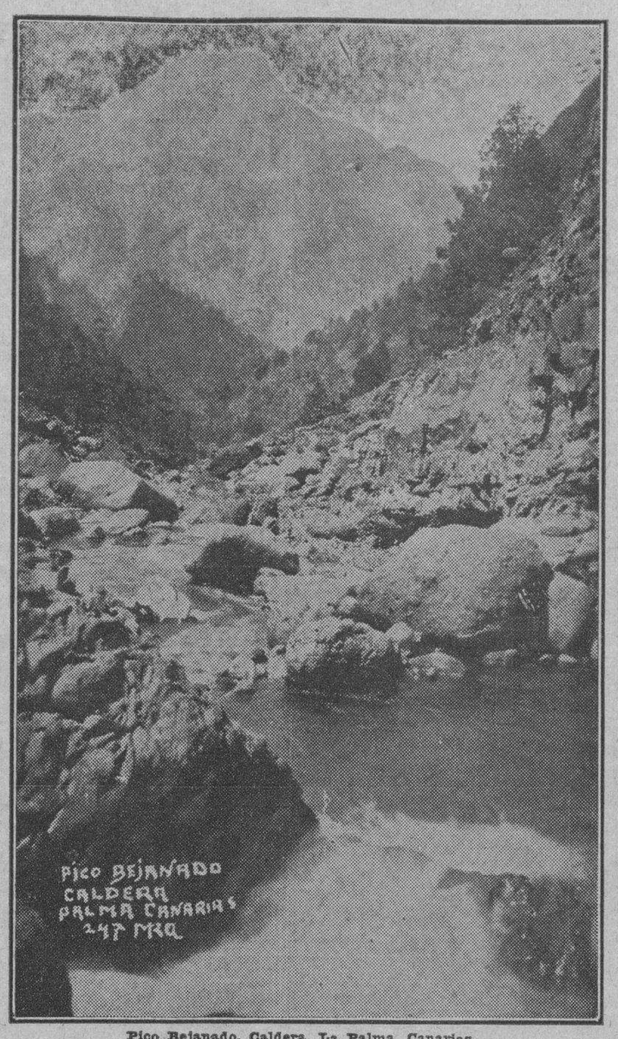

Pico Bejanado, Caldera, La Palma, Canarias

Contemplando las milenarias rocas adoradas por los **"benahoaritas"**, ¡cómo me ha conmovido el trágico derrumbe del honrado rey de **"Aceró"**, del bravo Tanausú, cuya memoria no ha sido públicamente reverenciada cual lo requiere el holocausto de su vida que los alemanes han querido inmortalizar en ópera dramática. Ninguno de nuestros pintores ha sabido recoger, en la auritmia de sus taumatúrgicos lienzos, el gesto desdeñoso con el cual el monarca vencido, arrojó su corona de conchas marinas, al caer prisionero, por la traición y el engaño, en el histórico paso de **"Adamancasis"**, donde quedó deshecho su majestuoso poderío.

Quien visite la Caldera de Taburiente, no extrañará la frase del jefe prisionero, cuando, anonadado en dolorosa cautividad, rehuía los alimentos que le ofrecían en la nave del dominador, estrangulándose con sus propias manos, al grito de "¡Vacaguaré!", enfermo de nostalgia, humillado en su orgullo patriótico al perder, para siempre, su ínsula bienamada y ver redoblado su martirio en el gólgota de una ausencia impuesta por el derecho del más fuerte. ¡Es tan honda la emoción que sugiere a quien logre contemplarla!

Perspectiva de La Caldera, La Palma, Canarias

cinta de plata que discurre por esta arteria que se extingue en el minúsculo puerto de Tazacorte donde plantaron, por vez primera, la cruz de la Conquista, las huestes españolas, al mando del Adelantado Alonso Fernández de Lugo, afianzando los privilegios que le fueron concedidos por los soberanos protectores de la temeraria empresa: Isabel y Fernando, que supieron encauzar todos sus afanes al logro magnificente de la unidad nacional.

En este cráter, —cuyas bellezas constituyen la representación de un drama geológico, merecedor de una divulgación más en concordancia con las señales de nuestro tiempo— se encuentra el monolito **"Idafe"** ante el cual los primitivos aborígenes rendían tributo de veneración

Humboldt, en su viaje de exploración, no logró extasiar sus ojos ebrios de rara emotividad, en esta maravilla del Cosmos. De haber logrado tan interesante visita, sus rodillas hubieran sentido el frío beso de la tierra, que él nunca fué equivo a los reclamos de nuestra Señora la Naturaleza...

¡Enorme cráter de levantamiento! ¡Cómo se estremecerían las vivas entrañas del mar con el pavoroso milagro de este mónstruo del Atlántico! ¡Cómo serían las vísperas de la fiesta cosmológica, reveladora de un extraordinario parto submarino! ¡Cómo palpitaría la laza azul del océano cuando en una de sus mayores profundidades, se elevó la imponente mole de basalto que, no pudiendo contener las furias de una erupción de primer orden, abrió cauce por el más débil de sus ángulos, derramándose en el claustro maternal, después de haber fraguado la fisonomía de la isla, —primera aparición para los nautas que retornan de las remotas costas de las Indias Occidentales!. Asombra trasladarse con el pensamiento a aquellas remotísimas edades en que quedó plasmada en el estuche del líquido elemento, esta admirable joya bordada de alegorías dignas de los dioses plutónicos. Ya sé explicarme la lentitud de los sabios en emitir dictámenes sobre problemas que tantos estudios requieren. ¡Es tan aventurado pretender en horas de inspiración pasajera, descifrar enigmas que quién sabe si se remontan a los orígenes del planeta! Me entristece, sin embargo, la apatía de nuestros intelectuales hacía esta obra interesantísima para los investigadores.

Causa sentimiento pensar que no existe un camino adecuado para trasladarse a ella, y que, no obstante, en Inglaterra y Alemania se sabe más que en nuestra Patria, de los tesoros que encierra.

No existe en el Atlas nada que pueda compararsele, en su clase, y sin embargo, cuán pocos compatriotas se han tomado la molestia de visitarla!

Los maestros canarios deberían imponerse la obligación de dar a sus discípulos —aunque sea una vez al año— una conferencia sobre ella.

El Cabildo de La Palma, ha tiempo que debió seleccionar, en obra cuidadosa, todo cuanto se ha dicho sobre este atractivo recinto, divulgándolo en sus escuelas públicas para que la generación que despierta ansiosa de nuevos derroteros, conozca las impresiones que en los espíritus cultivados, de todas las épocas, ha producido.

Lugar de peregrinación científica debería ser para los moradores de la ínsula. Despertar hacía ella el interés de todo el archipiélago, de Europa, del mundo. He aquí, en síntesis, la consigna a que debe rendir acatamiento la juventud palmera en esta hora de ahora.

Alonso Pérez Díaz, —espíritu abierto a toda generosa iniciativa— debe pedir a nuestro Gobierno, desde su escaño de Diputado, que se declare aquel monumento de la Naturaleza, de interés nacional, para que se construyan caminos adecuados que a él puedan conducir, libres de todo peligro, a los investigadores que anhelen visitarlo. La isla está pendiente de su actuación en el Congreso. Le cuenta entre sus hijos más distinguidos. Haga buenas, amigo mío, sus promesas de otros tiempos...

Yo no podía emprender viaje hacía América, sin visitar La Caldera. La idea de escudriñar con mis ojos sus halagüeñas perspectivas, me atenaceaba. A ella me dirigí en un amanecer del pasado mes de mayo, en el que las campiñas vestidas de ricos tapices, celebraban el epílogo de sus nupcias primaverales con el tiempo.

Por la serpiente de la carretera que se extiende en ascensión pintoresca hacía Los Llanos, el automóvil iba dejando a nuestra espalda, paisajes masculinos, engalanados de árboles de recia musculatura, olorosos a trenzas de novia acicalada, en el optimismo triunfal que invadía el aire azul de la mañana. Tierras calcinadas por erupciones volcánicas en edades históricas; casitas blancas como conchas del litoral, y pinos, muchos pinos.... El valle de **Aridané** —edén de la isla,— tiene la quietud de las tierras bíblicas. Mujeres de cutis aterciopelado y ojos de cautivable elocuencia. Calma, mucha calma. Este pueblo aprendió la filosofía de los árabes... Un descanso confortador, presenciando el panorama, y sigo adelante, ebrio de entusiasmo, en persecución de mi objetivo. Quince minutos de camino polvoriento y héme ya en la entrada del Canal. Siete kilómetros de vía, incrustados en un extremo de la inmensa hendidura que socavó aquella parte de la isla. Obra de alto interés en la cual se ha invertido más de un millón de pesetas. Tiene ciento setenta centímetros de ancho por ochenta de alto, y por él circularán muy pronto una gran parte de las aguas de la Caldera, desdeñadas, hasta nuestros días, por la inercia y la habilidad de quienes no han querido solucionar nuestros problemas más urgentes.

Recorriendo la distancia señalada, observaba el fondo del imponente barranco donde el agua se desliza, invitando a la posesión, como una hembra púber, en las sugestivas tierras del Trópico, y mi espíritu se abismaba en meditaciones ultraterrenas...

El canal es una obra de ingeniería de la cual puede sentirse orgulloso su autor. Servirá para aprovechar los surtidores del precioso líquido que nace en las rocas preñadas de vejez, con el cual se convertirá en un emporio de riqueza, aquella parte de la isla, empobrecida por el opio del caciquismo en acción.

Yo recorrí la distancia referida, haciendo un descanso en cada una de sus múltiples curvas, para sentirme invadido de sorpresas ante aquel capricho de los dioses... Todavía estoy temblando de emoción. Observaba los altos picachos que custodian el admirable abismo, coronados de bruma y de pinos en fiesta. ¡Oh el encanto de los pinos! Un aire frío y perfumado en aquellos declives que sirvieron de cauce a los combustibles de la erupción submarina, despertaba en mi ánimo una admiración casi pagana, hacía aquellos vetustos veredales que supieron de las andanzas bélicas de los heroicos manceyes. El pegaso del día andaba muy de prisa, y yo hubiese querido ser un nuevo José para detener la marcha del sol... ¡Tan grande era el entusiasmo que me dominaba!

La Palma está constituida por este prodigioso volcán. El interés científico que reviste, es indescriptible. Se trata de un imponente conjunto de paisajes infotografiables por las ondulaciones del terreno, y ni desde un avión se lograría abarcarlos en toda su magnitud. Las artísticas rocas de sus muros, están cuajadas de fuentes cuyas aguas parecen cadenas de brillantes que se pierden en las grietas del subsuelo; y, entre estos riscos, viven muchedumbres de aves y animales salvajes rindiendo culto al misterio luminoso de la Especie.

Las aguas que aprovechará el canal —la isla pudiera regarse toda— transformarán los pueblos que lo han prohijado, en una rica zona de regadío que rendirá pingües utilidades a sus laboriosos agricultores.

¿Por qué no se aprovechan todas las aguas del "divino crisol de la Caldera?" Dijérase que pesa sobre ella el estigma de alguna maldición. Promesas y promesas... Con ellas han venido burlando nobles aspiraciones los patrioteros de oficio; mas, a juzgar por los acontecimientos actuales, pronto la veremos transformada en un filtro de perdurables bellezas.

La emigración se extermina. Sus hijos, forzosamente, tienen que buscar en ella los tesoros que América no les puede brindar ya. La juventud sueña con el encanto de mejores días. Está invadida de optimismo. Tarea noble y generosa es la de alentarla en sus propósitos, olvidando caducas normas que desvanecieron ilusiones invalorables. ¿Se cumplirán sus anhelos reivindicadores? ¿Verá sus iniciativas coronadas por el éxito? Difícil será presagiarlo. Me asalta el temor de la duda. La isla tiene la figura de un corazón. ¡Un corazón! ¡Han sido tantos los que la han traspasado con espadas de ingratitud!

De todos modos quiero consignar que tengo fe en los destinos de mi isla, ataviada de capas de esmeralda y de espigas de oro, en cuyas campiñas juegan las aves, en fiesta de madrigales interesantes, y el sol, en una hemorragia de sonrisas, avanza por el firmamento, sin inmutarse con las tragedias del mar, indiferente a las luchas que aniquilan la vida de los hombres.

La isla es acreedora a otras jerarquías, por ser único en el mundo el diamante que le sirve de base. Elevemos su prestigio, lavándola en el Jordán de los entusiasmos redentores, para que no le falten las consideraciones de nuestros hombres representativos, en esta alborada de júbilo en la que se acentúa la reconstrucción nacional, y los directores de nuestra interesante República, se preocupan por acrecentar el patrimonio de las glorias españolas.

Cuba, 1932.

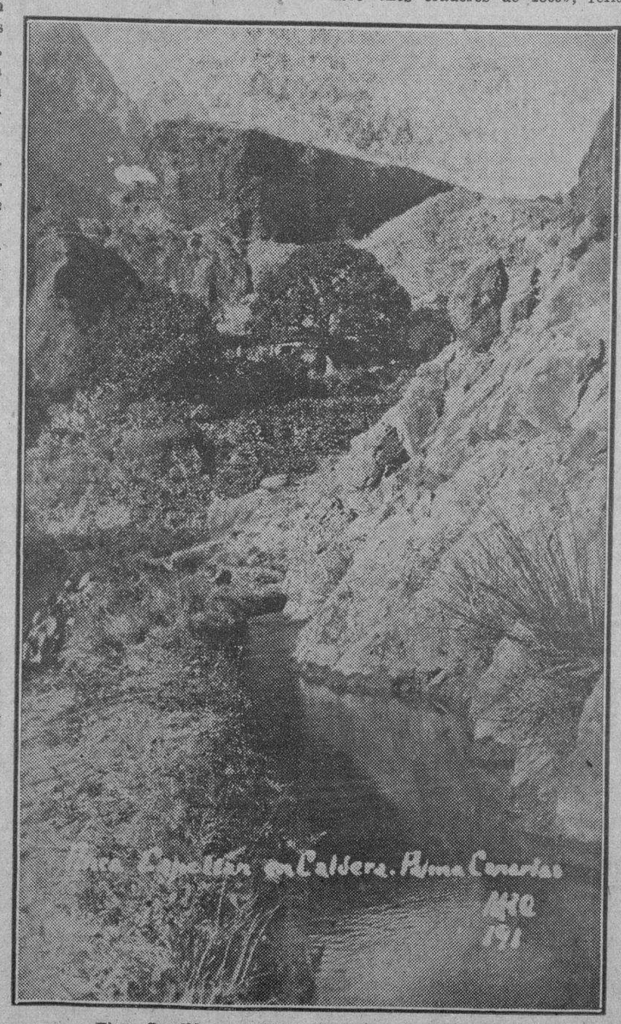

Finca Capellán en Caldera, La Palma, Canarias

Picos Los Frailes, Caldera Taluriente, La Palma, Canarias

La Trenza del Quemadero

por el CONDE DEL RIVERO

El 19 de abril pasado publicó nuestra prensa un cable de la A. P., en donde se daba cuenta de distintos actos conmemorativos celebrados en España en memoria de don José Echegaray por cumplirse aquel día el primer centenario del nacimiento del gran hombre de ciencia, escritor, dramaturgo y financiero español.

En efecto, fué Echegaray un hombre verdaderamente extraordinario, cuyo talento múltiple y excepcional, rayano con el genio, lo colocó en primera fila en todo lo que puso mano.

Político eminente, orador elocuentísimo, matemático ilustre y dramaturgo insigne, debe ser considerado como una de las más puras y legítimas glorias de la España contemporánea.

Fué uno de los más preclaros hijos de la Revolución de septiembre de 1868, cuna política y madre fecunda de tantos hombres importantes y de tantos oradores esclarecidos.

Contaba treinta y seis años, cuando el ingeniero don José Echegaray fué electo diputado a las Cortes Constituyentes de 1869.

En la tarde del 5 de mayo de aquel año le bastó pronunciar un solo discurso para obtener la cartera de ministro de Fomento. Tratábase de la debatida cuestión religiosa y era el día designado para que terciara en el debate «un hombre nuevo, un ingeniero de mucho talento—decían —llamado José Echegaray, amigo de Ruiz Zorrilla y de Martos».

La noche antes en el Café Suizo, donde se reunía una peña de ingenieros, le preguntaron a Echegaray sus compañeros, si estaba fuerte en la materia que iba a tratar en el Congreso. Contestó «que algo había preparado y algo fiaba a la inspiración del momento».

Un ingeniero que dirigía las obras del alcantarillado, refirió en la tertulia que en las excavaciones hechas en un lugar donde estuvo el Quemadero de la Cruz, se habían encontrado varios restos delatores del fanatismo religioso, entre ellos grillos y mordazas y una trenza de mujer chamuscada en su mayor parte.

Oído que hubo Echegaray los datos que le suministraba su amigo, preparó a las mil maravillas su discurso.

Habían hablado ya en el Congreso sobre la libertad de cultos los más famosos oradores y, por lo tanto, el tema parecía agotado, cuando empezó el novel diputado el discurso de «La trenza del Quemadero».

Don Francisco Cañamaque, en su libro «Los oradores de 1869», refiere el «debut» de Echegaray en estos términos.

«El asunto, agotado en anteriores luminosos debates, parece ofrecer pocas ventajas al desconocido y audaz orador. El orador habla. A los cinco minutos las Cortes le oyen con gusto mezclado de sorpresa: después le aplauden; luego, le admiran; más tarde, cuando concluye, le cubren de felicitaciones y enhorabuenas. Ya saben lo que es y cómo se llama; es un gran orador, se llama Echegaray.»

He aquí lo que escribió a este propósito el gran novelista don Benito Pérez Galdós en «España sin rey».

«Echegaray, de quien pudo decirse que poseía el secreto de la inspiración científica, alumbraba con potentes resplandores las cuestiones más distantes de la poesía. Tratando el punto harto prosaico de las relaciones entre la fe y las leyes humanas, trazaba con tonos dramáticos el cuadro de la teocracia y de su poder despótico en épocas remotas»...

Al describir el quemadero del «Santo Oficio», cuyos vestigios fueron desenterrados en aquellos días, puso en su acento toda la humana ira y las maldiciones más elocuentes.»

«Admirable fué la reconstrucción que hizo el orador del lugar siniestro en que tostábamos a los herejes. En el corte del terreno veía como un litro cuyas negras páginas declaraban los horrores de aquel tribunal.

De las capas de terreno extraía residuos calcinados o a medio quemar, y con ellos daba teatral realismo a los actos inquisitoriales; a su conjuro resurgían los verdugos fieros, las piras crepitantes, el chasquido de las carnes lamidas por el fuego y la blasfema imprecación de las víctimas.»

Por este y otros inspirados pasajes—continúa don Benito—Echegaray tuvo un éxito ardoroso. Urries aplaudió a rabiar. Moreno Nieto dijo: «Lo que hemos oído es hermoso y dramático». Y al bajar a felicitarle, completó así su pensamiento: «Muy bien, muy bien, Echegaray. Lástima que no sea usted dramaturgo.»

De aquel memorable discurso se habló con encomio durante mucho tiempo; y como Echegaray le atribuyese la trenza encontrada en el Quemadero de la Cruz a una hermosa doncella, que adornó con todas las galas de su fantasía, un orador satírico, don Julián Sánchez Ruano, decía unos días después en otra sesión:

«La que el señor Echegaray ha supuesto poblada trenza de doncella hermosa, ¿no puede ser mermada cola de rocín sarnoso?

Lo que comentó Cañamaque:

«Cola de burro o trenza de doncella, que ni quito ni pongo pero lo positivo que la por Echegaray supuesta trenza de mujer víctima del fanatismo religioso, dió mucho ruido y un Ministerio.

Y podemos añadir nosotros: y una corresponsalía en el DIARIO DE LA MARINA que le duró hasta su muerte. ¡Cuarenta y siete años de colaboración continua! Claro está que en este periódico nunca tocó temas análogos al de «La trenza del Quemadero».

Echegaray no pasó por la política como uno de tantos. En aquel su primer discurso se reveló, no sólo como político y orador eminente, sino también como poeta de altos vuelos y opulenta «fantasía». Y acaso lo que él persiguió con mayor empeño y que más vivamente deseó: su consagración como «poeta dramático».

Por eso se advierten en el citado discurso ciertos efectismos y exaltaciones que nosotros criticamos, de mismo modo que los criticaron distintos escritores y políticos de aquel tiempo. Era el Echegaray de «La Muerte en los labios», de «El Estigma» de «En el Seno de la Muerte» que ya asomaba. En otros discursos posteriores fué apareciendo el orador inspirado y brillante, pero sin exageraciones sectarias ni teatrales.

LA CRITICA

por HORTENSIA ELIZONDO

No es erróneo asentar que la crítica es un mero pasatiempo, algo que viene a llenar el vacío que deja la inactividad, como se jugaría a las cartas, al dominó o al ping-pong a falta de otra cosa mejor que hacer.

Un grupo de amigos se reúne una noche. Se conversa de teatros, del último libro; se habla de finanzas, de la noticia más sensacional del día o se cuentan anécdotas de viaje, de nuevos proyectos para el porvenir, o se discutirá quizás de política. Pero los temas triviales se agotan pronto; una conversación impersonal decae por falta de interés latente; se necesita, para avivar una charla, lo que para la suculencia de un platillo: la sal y pimienta que sazone. No se ameniza una conversación hablando de hechos generales, de relaciones científicas o de cátedras literarias. Al hablar de música o de libros se discutirán sus autores, se comentará quizás el criterio de este o aquel amigo mutuamente conocido, se discutirá el valor de su opinión y se le analizará de acuerdo.

Y allí entra ya el tópico cálido y vibrante que introdúce a personas y no a hechos ni a cosas. La charla se anima cuando se saborea la primera gota de la crítica. Alguien ha lanzado un comentario aislado sobre la veracidad de su ilustración y ya otro responde con una afirmación sobre su empolvada mentalidad. Sigue luego un tercero que asegura que el individuo en cuestión tuvo una educación pobrísima, "y esto por culpa propia porque.. fué muy calavera de joven. Mientras que el padre lo creía dedicado a sus estudios, él pasaba noches enteras en las cantinas rodeado de mujeres". "Y ahora mismo—aluden dos o tres al otro lado del grupo—quien no sabe su aventurilla con... y la del año pasado con aquella actriz de vaudeville que estuvo a punto de costarle la separación de su mujer y de sus hijos?..."

"Pero la esposa; ella también se queda nada atrás...

Ah, pero, qué, ¿no sabían ustedes...?"

Y así sigue tomando incremento la chispilla que se arrojó en un momento de ociosidad mental. Este es un juego muy divertido que cosquillea la lengua como golosina prohibida a medida que se desmenuza al prójimo. Se goza criticando como goza un niño al jugar con fósforos. Y se goza inconscientemente como él sin pensar ni remotamente en el grave peligro de incendio que se corre.

La crítica es inocente en sí—un niño no pasara de jugar con fósforos, las madres los proporcionarían gustosas a sus pequeños. Pero el fósforo es inflamable y una simple fricción puede, en el relampaguear de un segundo, ocasionar una hoguera. ¿Se dará cuenta de que critica que esa su habladuría ociosa revolotea al borde de un precipicio, el de la calumnia? ¿Cuántas veces se criticará ligeramente, se pasará revista y se escudriñará al prójimo por la simple razón de que no se tiene mejor cosa que hacer? Mas, de un comentario veraz se pasa sin sentir a las afirmaciones y a la amplificación de los hechos. Pronto la murmuración cunde de boca en boca, cada vez más torcida la verdad, cada vez más cerca de la falsedad y de la calumnia.

Entonces es cuando la crítica que empezó como simple pasatiempo, es microbio negro que se esparce al viento para manchar prójimo; germen exterminante que husmea rincones a la caza de víctimas; espantajo venenoso que emponzoña vidas ajenas, lepra despiadada que carcome lentamente a su presa.

El que critica—repitamos—¿se percatará de la magnitud del daño que puede causar en un momento ocioso? Si cada uno de nosotros al murmurar aplicásemos aquel sabio proverbio inglés de **"Live and let live"**. ¡Vivir y dejar vivir!

Los Angeles, California.

M.E.C.D. 2016

ANUNCIOS CLASIFICADOS DE ULTIMA HORA

ALQUILERES

Habana

A-1

BEERS BOLETIN

Calzada, piso con mueble $100. A. Pinos, 3 habitaciones, garage, etc. Columbia, cerca «Belen», 6 habitaciones, $100. «F» cerca Hospital, 3 habitaciones, $65. La Lisa, 1,200 metros, 3 habitaciones $35. Marianao, Reparto Quintana, $25. Finca «Wajay», 7 habitaciones, muebles, $60. Se necesita una casa con muebles, Vedado, 7 habitaciones, por un año. $75.

ALQUILADA

Casa doctor Antonio Sánchez Bustamante, 14 esquina 13, alm. María Mercedes Rivero, perdiendo.

Se vende, residencia administrador Ferrocarriles Unidos, Casa Club, 8,000 pies, una gran casa, 5 habitaciones, baños, etc. 50 por ciento rebaja, 1/3 tercio caballería, cerca Calabazar, casa madera, luz y agua del acueducto, frutales ,$2.400. Ganga.

BEERS HAVANA

Especialistas en alquileres, (desde 1906), 9 y medio O-Reilly st. Havana

A1 17558 14-15 may

PARA HUESPEDES: Alquilo moderno altos, Amistad 15, casi esquina a Neptuno, 38 habitaciones independientes, agua corriente, 8 servicios completos, 4 idem., criados, salas y comedores, espaciosa cocina, agua caliente y fría, 2 entradas, esculteras marmol. Informes: "La Reunión". Neptuno y Amistad. A-4376

A1 17559 14-24 May.

INDUSTRIA 53. PRIMER PISO. Alquilo habitación a precio de situación muy fresca, clara y limpia, con toda asistencia y agua corriente. Hay teléfono, baño moderno, con agua caliente y cámara para baño de sol.

A1 17504 14-17 May.

PERSEVERANCIA 48, bajos, entre Virtudes y Concordia, sala, comedor recibidor, dos habitaciones. Precio $32. Llaves en frente No. 55. Informan: F-2313.

A1 17573 14-17 may

SAN RAFAEL 55, hermosos altos, sala, antesala, tres habitaciones bajas y tres altas, baño completo, servicio de criados, comedor al fondo. Llaves en bajos. Informan: F-6763. Precio $52.

A1 17574 14-17 may

GANGAS

SE ALQUILAN

CON MES ADELANTADO

Industria 49-53, altos, entre Compostela. Sala, saleta, 4 cuartos, baño, comedor, cocina, cto. y servs. criados $ 35.00

Gral. Ramírez 24. Sala, 2 ctos., baño, comedor cocina ... $ 15.00

Ramírez 272 entre 27 y 29. Sala, 3 ctos., baño, comedor cocina ... $ 25.00

Infanta 118. Sala, 3 ctos., baño, comedor, cocina ... $ 20.00

Pedro Pernas 13, bajos, Luyanó. Sala, 3 ctos., baño, comedor, cocina ... $ 12.00

M y 13, Vedado. Sala, 3 ctos., baño, comedor, cocina, cto. y servs. criados ... $ 15.00

Número 24: sala, 2 ctrs, baño comedor, cocina ... $ 9.00

Marina 2. Edificio Carreño. Departamentos amplios y frescos, con baño y cocina, a . $ 10.00

Suárez, sala, 2 cuartos, baño. Santa Irene 88. Sala, comedor, 3 cuartos, baño, cocina ... $ 15.00

Aguila 29, altos, sala, saleta, 5 cuartos, baño, comedor, cocina, cuarto de criados ... $ 40.00

Luz No. 46, Sto Suárez, sala, saleta, tres cuartos, baño intercalado, comedor al fondo, cocina, cuarto y servicios de criados ... $ 22.00

Gomez 81, portal, sala, 2 cuartos baño, comedor cocina, en . $ 15.00

Compostela número 36 altos sala, cinco cuartos, baño cocina pantry, cuarto y servicios de criados ... $ 40 00

11 y 23. Dptos., con sala, 2 habitaciones, baño, comedor, cocina ... $ 10.00

Marina 16-C., Dptos, con sala, 2 o 3 cuartos, baño completo, comedor, pantry ... $ 15.00

Amistad 68, departamentos a $ 8.00

Paseo Infante 5 y 12, S. Suárez, sala, 2 ctos., baño, comedor ... $ 12.00

Suárez 116 A ... $ 30.00

Suárez 180, sala, 5 cuartos, baño, comedor, cocina ... $ 25.00

Aguila número 116-116-B. ... $ 30.00

Aguila 18 entre 9 y 11 Vedado, sala, tres cuartos, baño cocina, comedor ... $23 000

San Bernardino 32 entre Faz y San Julio, S. Suárez. Sala, saleta, 3 ctos., baño, comedor, cocina, servs. criados ... $ 20.00

Industria 116, cocina, ctos. y habitaciones bajos, casi esquina Infanta. Sala, 3 cuartos, baño, comedor, cocina . $ 15.00

LOCALES COMERCIO

Carcel 15, bajos ... $ 45.00

Industria 41 al 53 ... $100.00

Marina 2, propio para exhibición ... $250.00

O'Reilly 13 ... $ 8.00

Marina 2, locales ... $ 4.00

Industria 32 ... $ 75.00

Aguila 66, local con 2 cuartos, baño, comedor ... $ 30.00

A-4358 M-6263 M-5096

VEASE PROFESIONALES EN LA PAGINA DIEZ

SE ALQUILA: la moderna casa, San Rafael 117, segundo piso, esquina, compuesta de sala, comedor y dos habitaciones. La llave, en la bodega. Informes: Joyería "El Gallo". A-2738.

A1 17572 14-22 May.

ALQUILO: HORNOS y Vapor, cerca Parque Maceo, el mejor lugar de La Habana, bonitos pisos modernos, acabados de decorar, sala, comedor, dos habitaciones, cuarto baño intercalado completo, servicios, agua caliente, cocina. Desde $20.00. Informes: M-2837. Llaves: Carnicería.

A1 17480 14-17 May.

ALTOS AMPLIOS, ventilados, Virtudes 150, dos cuadras Parque Maceo, sala, comedor corrido, cuatro habitaciones, baño moderno completo, cocina carbón. Precio $33. Llaves bajos. Informan: F-2313.

A1 17575 14-17 may

ALQUILO Arbol Seco 11 A, altos, entre Estrella y Maloja, sala, saleta, cuatro cuartos, cuarto baño, comedor, al fondo, cocina. Precio 30 pesos. Informan: Monte 43, Emilio.

A1 17584 14-17 may

PORVENIR 14, bajos. Esquina a Compostela. Se alquila casita para matrimonio, con baño completo y agua abundante. En Edificio nuevo, llaves, café en frente, M-5350.

A1 17591-14-16 may

EN SAN RAFAEL No. 50, se alquilan tres espléndidos pisos, compuestos de sala, saleta, comedor, cuatro cuartos, baño intercalado y cuarto y servicio de criada. Precios de verdadera situación. Informan: Muralla No. 71, teléfono A-3450.

A1 17592 14-24 may

A-2 Vedado y Príncipe

SE ALQUILA LA CASA-CHALET, calle 27 esquina a 8, letra A., Vedado. Con sala, comedor, cuarto de criados, servicios, cocina, garage, jardín, patio, propio para aves; altos, tres hermosas habitaciones, baño intercalado, 2 terrazas. La llave, al lado, en la letra B.

A2 17552 14-17 May.

AMPLIA Y COMODA casa, Calzada 167, entre I. y J., seis cuartos, dos baños, garage y demás comodidades. Informes: Línea 80, entre A. y B. F-5469.

A2 17571 14-21 May.

ALTOS Y BAJOS, independientes. Calle 6, 185, entre 21 y 23. 5 cuartos grandes, portal, sala, comedor fondo, hall ,baño intercalado, cuartos, servicios y entrada de criada y chofer. Con o sin garage .Teléfono F-3682.

A2 17588 14-21 may

A-4 Marianao y sus Repartos

PEQUEÑAS RESIDENCIAS en Miramar, 9a. Avenida, 20 y 22, próximas a Ursulinas, tres habitaciones, baño de lujo, sala y comedor, 2 cuartos criados, garage; otra, en La Sierra, 6 entre 5 y 7, 4 habitaciones, sala, comedor, cuarto criados, garage. Lujo y confort. Informes: FO-1423.

A4 17464 14-16 May.

ALQUILO moderna residencia Miramar, Quinta Avenida y 30, 6 cuartos, 3 baños familia, terraza y todas las comodidades para familia de gusto. Rebajada $100.00. Llaves al lado. U-4742, A-6524.

A4 17580 14-20 may

A-5 J. del Monte y La Víbora

ALQUILO, Vista Alegre 25, Víbora, sala, tres habitaciones, comedor al fondo, cuarto y servicios para criados. La llave en la bodega. Informes, Monte 31. Teléfonos A-4353 XO-1867.

A5 17589 14-17 may

A-7 Sto. Suárez y Mendoza

SE ALQUILAN LAS MODERNAS casas, Libertad 74, casi esquina a Juan Bruno Zayas. Se componen de portal, sala, dos habitaciones, comedor, baño, cocina, patio. Precio: $22.00; también la casa San Mariano, letra I., casi esquina a D-Strampes, jardín, portal, sala, dos habitaciones, baño, cocina, patio. Omnibus, a su frente; tranvías, en la esquina. Precio: $20.00. Más informes y llaves: Telf. I-6015.

A7 17507 14-22 May.

ALQUILO: ALTOS de esquina, Juan Delgado y Milagros, recibidor, sala, 3 habitaciones y una de criados, con servicio, baño completo y escalera independiente. Informes: U-5760 Llaves, en la botica.

A7 17568 14-17 May.

SE ALQUILAN LAS MODERNAS casas Mendoza 4, 8, 12, frente Santos Suárez. Se componen de portal, sala, dos habitaciones, baño intercalado, comedor, cocina, patio. Todas las casas están decoradas. Precio: $20.00. Más informes: Alberto Cuervo, Teléfono: M-1537.

A7 17506 14-22 May.

SANTOS SUAREZ. Casita interior, garage ,15 pesos. Cuarto comedor, cocina, Goicuría 37, media cuadra Estrada Palma, informan en la misma. Teléfono A-8188.

A7 17594 14-9 may

B-1 Casas-Apartamentos

LINDISIMOS apartamentos para familias, estilo español a precios de verdadera situación, fresquísimos, vista al mar y Ciudad, todas las comodidades modernas, grandes y chiquitos. Elevador día y noche. Edificio Morales, Santacruz, N y San Lázaro.

B1 17593 12-22 may

APARTAMENTOS: Vedado, una dos, tres habitaciones, con baño, desde $28.00 por persona, con comida, servimos comida fina, domicilio. Calle 4 número 18 ,entre Línea y 11. Lefebure. F-4983.

B1 17567 14-21 May.

B-2 Naves y Locales

ALQUILO en $25, salón para establecimiento de esquina, con casita anexa, todo moderno, Mendoza y Este de la línea, Santos Suárez. Informes: M-1537, señor Cuervo.

B2 17578 14-22 may

B-4 Habitaciones

O'Reilly No. 51

CASA NUEVA

Se alquilan magníficas habitaciones, frescas, claras y ventiladas, agua caliente a todas horas, abundancia de baños modernos, teléfono, buen servicio, moralidad.

B4 16319 4-19 May.

MURALLA 55, altos, entre Habana y Compostela, alquilo espléndida habitación con balcón a la calle, dos chicas con lavado en una hermosa terraza, teléfono ,precio situación.

B4 17587 14-17 may

GANGAS

HABITACIONES DESDE:

A. Ramírez No. 4	$ 4.00
San Rafael 174	6.00
C. del Padre 6	6.00
Esperanza 117	5.00
Muralla 20	6.00
Atocha 8 y medio	6.00
Vigía 14, B	4.00
Carcel 15 5.	8.00
Salud 192	3.00
Cerro 817	2.00
Palatino 75	3.00
San Ignacio 255	6.00
Infanta 32	5.00
O-Reilly 12	3.00
Dragones 88-90	6.00
Cerro 571	4.00
aZnja 78	5.00
Flores y San Bernardino	3.00
Carballo 62	4.00
Aguila 66	5.00
Habana 111	4.00
Cuba 1	5.00
Mercaderes 31	5.00
Inquisidor 31	5.00
San Bernardino 93	2.00

A-4358 M-6263 M-2096

B-6 Hoteles

PASE EL VERANO EN LA PLAYA DE MIAMI

Por menos dinero del que usted gasta en la Habana. Magníficos apartamentos completamente amueblados y equipados a pocos pasos de la Playa, por $20, $25, $30 y $35 al mes. Con comida, desde $30 al mes por dos personas y $25 por cada persona adicional. Ambiente distinguido. Excelente comida a la criolla. Informa, Sra. F. R. de Chacón, 1358 Pennsylvania Ave. The Mildred Apartaments, Miami Beach, Florida.

B6 17456 13 jun 12

HOTEL «EDISON», NEPTUNO 5. Teléf. A-9041. El roof-garden más fresco de Habana, habitaciones con espléndidos servicios sanitarios, agua fría y caliente, cocina esmerada a cargo de su propietario, Julio Gutiérrez. Verdadera residencia para familias.

B6 17562 14-19 May.

SE SOLICITAN

S-3 Manejadoras

SE SOLICITA BUENA manejadora joven ,de color. Neptuno 104, (altos).

S3 17554 14-17 May.

S-6 Choferes

PARA UNA NUEVA empresa de guaguas, se solicitan chauffeurs, conductores, mecánicos, despedidores y fregadores. Oscar Hernández, lunes de 7 a 11 a. m., O-Reilly 44.

S-6 17582 14-17 may

S-11 Agentes y Socios

EMPLEADAS permanentes, bien pagadas, necesitamos. Indispensable buena presencia, sean listas, facil palabra, muy activas, ambiciones progresar, tengan referencias. San Lázaro 388, Farmacia.

S11 17358 14-18 may

SE OFRECEN

O-1 Criadas y Criados

DESEA colocarse joven española, conoce todos los quehaceres de una casa, es formal y cumplidora, tiene buenas referencias. Informan, teléfono F-4914.

O1 17444 13 my 15

SE OFRECE UNA MUCHACHA española, para criada de mano o manejadora, no le importa ir al campo; tiene referencias. Informes: Teléfono: M-5482.

O1 17566 14-16 May.

SE DESEA COLOCAR una joven española, para cuartos, criada de mano o manejadora, entiende un poco de cocina, y tiene buenas referencias. Informes: Telf. X-3085.

O1 17383-17471 13-17 May.

DESEA COLOCARSE una muchacha española, en casa de moralidad, entiende de costura y plancha, para cuartos y comedor, San Rafael 132. Telf. U-5615.

O1 17486 14-17 May.

SE OFRECE muchacha española para cuartos y costura, está muy práctica en el servicio fino de casas conocidas y da buenas referencias, sabe atender perfectamente ropa de señoras, teléfono A-6719.

O1 17585 14-16 may

SE DESEA COLOCAR una criada de mano; también sabe cocinar. Telf. I-2390.

O1 17556 14-16 May.

SE DESEA colocar señora española para los quehaceres de corta familia, sabe cocinar. Tiene referencias. Teléfono M-2563.

O1 17586 14-16 may

DESEA colocarse joven española, conoce todos los quehaceres de una casa, es formal y cumplidora, tiene buenas referencias. Informan, teléfono F-4714.

O1 17444 13-16 may

O-2 Cocineras y Cocineros

SEÑORA española desea colocarse de cocinera, sabe hacer dulces hace plaza, si lo desean. Tiene referencias F-4714.

O2 17583 14-16 may

SE DESEA colocar una cocinera repostera en casa particular, con muy buenas referencias de las casas que ha trabajado. Informes: FO-2769

O2 17410 13-17 may

SE COMPRAN

C-3 Fincas Rústicas

COMPRO UNA FINQUITA

DE $2.000 a cambio de propiedad que renta más del 15 por ciento de capital, en la Habana. Informan: Arrojo, Belascoaín 50.

C3 17576 14-17 may

C-9 Utiles de Oficinas

COMPRO MUEBLES OFICINA

Archivos, tarjeteros, libreros, máquinas escribir, sumar, calcular y demás útiles Oficina. Avise: A-7744.

C9 17563 14-24 May.

SE VENDEN

V-1 Casas

VIVA CASA PROPIA

NUEVO

MODELO AL ALCANCE DE TODOS

$500 y 35 o $50

de entrada mensuales

Le entregaremos una lujosa Residencia construida en el

"Nuevo Reparto La Asunción"

LUYANO y CONCHA

Construída por la Compañía de Construcciones:

SALA CORPORATION

Oficina: en el mismo Reparto

TELEFONO: I-4990. — Visítenos

VENDO mi casa, $1.700, lo mejor reparto Rosalía, una cuadra calzada Luyanó, portal, sala, tres cuartos, baño intercalado, comedor, dos patios, techos monolíticos, Telf. I-7724, pregunte por Martínez.

V1 17445 13-17 may

CASA QUE RENTA $75

CON ESTABLECIMIENTO en $4.500 se deja lo que deseen en hipoteca. Informan: Arrojo, Belascoaín 50, café.

V1 17577 14-17 may

SIN DINERO. Se cede propiedad de cuatro mil metros, bien situada, propia para familia e industria (gran parte alquilada actualmente) a cambio de otras en el término de la Habana, o bien por créditos hipotecarios o valores. También otra propiedad urbana para familia de gusto y terrenos. Informa: P. Osorio, Durege No. 16, Santos Suárez.

V1 17590 14-18 may

VENDO mi casa, $1,200, lo mejor reparto Rosalía, una cuadra calzada Luyanó, portal, sala, tres cuartos, baño intercalado, comedor, dos patios, techos monolíticos, Telf. F-7724, pregunte por Martínez.

V1 17445 13 my 17

EN $2,400.00. VENDO EN ESE precio dos casas modernas, mampostería, todas decoradas. Poco tiempo de construídas. Se componen de portal, sala, dos habitaciones, baño, cocina, patio; la otra, es enteramente igual, pero sin portal. Si lo desean, puede dejar parte en hipoteca, a bajo interés. Situación: Este de la Línea, letras A. y C., casi esquina a Mendoza, frente al Puente Hierro, Santos Suárez. Más informes: Alberto Cuervo, Obispo 59, altos. Telf. M-1537.

V1 17508 14-22 May.

VENDO: PRECIO GANGA, casa amplia. Acabada construir. Todas comodidades modernas, Avenida Los Aliados 46, Alturas Río Almendares. El Reparto más fresco, saludable y pintoresco. Verla, es convencerse. Informes, la misma, Pérez.

V1 17502 14-17 May.

V-4 Establecimientos

VENDO o cambio por casa Habana, repartos, que valga 4 a 5 mil pesos, bodega la mejor de la Habana, buena venta, punto céntrico. Se da a prueba. El dueño tiene otro negocio. Informan de 1 a 2, de 7 en adelante, a personas que hagan negocio. U-4742.

V4 17581 14-20 may

GRAN GANGA. Por no ser su dueño del giro, vendo bodega en punto donde todo es comercio. Se da en proposición,. Calle La Rosa, 3 A, Cerro, de 12 a 1; 6 a 10.

V4 17038 10-16 may

V-5 Muebles y Prendas

POR TENER QUE EMBARCARME

VENDO LOS muebles de un cuarto están en buenas condiciones y se dán baratos, se admiten proposiciones. Informan: Muralla 117, azotea.

V5 17579 14-17 may

SE VENDE

V-7 Automóviles y Accesorios

GANGA; BABY MARMON Sedan, 4 puertas, color marrón ,repuestos laterales, 6 gomas nuevas. Mecánicamente nuevo. Pintura de fábrica. Garage «Ambos Mundos», Blanco y Trocadero, Manolo.

V7 17551 14-17 May.

DINERO E HIPOTECAS

TENGA PRESENTE: Para cualquier necesidad, puede tomar de $50.00 a $300.00, con firma, pagaré y dos fiadores. Compañía de Préstamos, Amargura 56. A-6538.

Z-S-O. 17526 14-22 May.

DOY DINERO EN PAGARE, con la firma de un propietario de casas. Operación en el día; también en hipotecas al 7 por ciento. Operación en 24 horas. Alberto Cuervo. Obispo 59, altos. M-1537.

Z-S-O. 17505 14-22 May.

ENSEÑANZAS

E-5 Profesores

PROFESORA DE INSTRUCCION: Se ofrece para dar clases particulares. Enseñanza elemental, superior y preparatoria. Telf. M-6328. Pregunten, por la señora Poncet.

E5 17553 14-29 May.

DE INTERES GENERAL

PERDIDO: UN «BULL-TERRIER», en el Reparto Miramar, o sus alrededores. Es grande, todo blanco y tiene las orejas cortadas. Gratificaré a quien lo devuelva o de informes. Guillermo Suero, 18 entre 7 y 9, Miramar. Telf. FO-1864. A-5916.

IG 17564 17-21 Mayo

ALQUILERES

A-1 Habana

SE ALQUILAN

Avenida de la República número 318, entre Gervasio y Escobar, modernos pisos altos y bajos, con todas comodidades ,baño intercalado, comedor al fondo y servicio de criados. Apartamento en la azotea, con dos habitaciones, baño intercalado. Alquiler: 17 pesos. Verlos, de 2 a 6 p. m.

SUAREZ 137, PISOS bajos y altos, con dos habitaciones, baño completo, comedor, cocina. Alquiler, desde $22.00 Verlos, de 8 a 12 a. m.

INFORMES:

COMPAÑIA DE SEGUROS "EL IRIS"

Empedrado No. 34. Telf. A-1294.

A1 17561 14-18 May.

GANGA: SAN LAZARO 233

Bajos, (Gervasio y Belascoaín). Alquílanse, sala, comedor corridos, tres amplios cuartos, espaciosa cocina, baño, patio. Todo acabado pintar y renovar. 2 meses fondo, referencias.

A1 17498 14-17 May.

MUY BARATAS, ALQUILO CASAS

Sol 13, altos, entre San Pedro y Oficios, acera de la brisa, sala, gabinete, comedor, 4 habitaciones, cocina, baño intercalado, servicio de criados y lavadero. $30.00.

MONSERATE 107, ALTOS. Sala, 2 habitaciones, comedor, cocina, servicios. Alumbrado de la casa. $22.00.

ANTON RECIO 45, ALTOS. Sala, comedor, una habitación, baño moderno ,cocina y azotea, $16.00.

CARMEN 22 C., altos, media cuadra de Monte, sala, comedor, 3 habitaciones, cocina y servicios, $22.00.

CARMEN 9-ALTOS, a cuadra y media de Monte y Belascoaín, moderna y fresca, sala, comedor, 4 habitaciones, baño intercalado, cocina.

CHAVEZ 32, BAJOS y 34, primer piso, esquina, media cuadra de Reina y Belascoaín, acera de la brisa, sala, 3 habitaciones, baño moderno, cocina, patio, en el bajo, terraza, en los altos. $22.00 y $27.00.

JESUS PEREGRINO 55-A., entre Oquendo y Soledad, cuadra y media Paseo Carlos III, sala, 3 habitaciones, cocina, servicios y patio, acera de la brisa. $25.00. Suárez 49. Telf. M-7450

A1 17531 14-22 May.

HOSPITAL NUMERO 61. Se alquilan los bajos, acabados de pintar, con cuatro cuartos, dos baños, sala, comedor y cocina de gas. Informes: I-5538 M-2775.

A1 17548 14-18 May.

ALQUILO: REINA 1099, entre Campanario y Lealtad, casa acabada fabricar, sala, tres cuartos, baño intercalado, cocina, cuarto, servicio criados, patio, traspatio. Informes, en la misma.

A1 17546 14-20 May.

ALQUILO HERMOSA CASA, Manrique 10, segundo piso, entre San Lázaro y Lagunas, tres cuartos, baño intercalado, sala, saleta, comedor decorados, tapizados, cocina, cuarto servicio criados, pasillo de patio azulejado, con toldos. Informes, la misma.

A1 17547 14-20 May.

SE ALQUILAN: Los bajos de la casa de Picota 63, con sala, comedor, tres habitaciones, cocina y baño. La llave, en los altos. Informes: A-9539 M-2053.

A1 17518 14-19 May.

ALTOS Y BAJOS MODERNOS: Santiago 36, media cuadra Belascoaín, media Carlos III, sala, comedor, cuatro cuartos, intercalado, otros servicios. Llave, bodega. Informes: A-5550

A1 17529 14-17 May.

$40.00: SAN LAZARO 96, segundo, entre Industria y Crespo, sala, comedor, recibidor, cinco habitaciones, baño intercalado. Llaves e informes: «La Moda». Galiano y Neptuno.

A1 17516 14-19 May.

MANRIQUE ESQUINA Estrella. Se alquilan dos accesorias, con sala, cuarto y servicios. Precio: $17.00 y $15.00, con luz. Informes: Teléfono: A-5036.

A1 17537 14-19 May.

CONSULADO 52, ACERA de la sombra, frescos bajos, tres cuartos, sala, comedor y demás comodidades. Con mucha agua. Informes: A-2418 F-1455.

A1 17513 14-19 May.

SE ALQUILAN: Los bajos de Virtudes 94, esquina a Perseverancia. Todo junto, o habitaciones separadas. Informes: A-9539 M-2053.

A1 17520 14-19 May.

SE ALQUILAN: Las casas de Picota 62 y 64, altos, compuestos de sala, comedor, cinco habitaciones, baño completo, cocina y servicio de criados. Llaves, en la misma. Informes: A-9539 M-2053.

A1 17521 14-19 May.

ALQUILO: EN REINA 65, por San Nicolás, los modernos pisos primero y segundo, con cuatro cuartos, sala, comedor, baño y demás confort.

A1 17493 14-17 May.

ALQUILO: LA LUJOSA casa, Reina 91, propia para una sociedad o casa particular.

A1 17492 14-17 May.

CONCORDIA 178, ENTRE Hospital y Espada. Altos muy amplios, baño completo, agua abundante. Muy frescos. Se alquilan rebajados a $28.00; también unos bajos, en igual precio. Informes: Secades. Telf. U-7152.

A1 17488 14-17 May.

CONSULADO 15 ,MEDIA cuadra de Prado. Alquilo altos, sala, comedor, tres habitaciones, baño intercalado, cocina gas, carbón, habitación alta, servicio criados. Informes: Telf. F-4873.

A1 17484 14-20 May.

AVE. REPUBLICA 271

Sala, cuatro habitaciones, baño intercalado, comedor al fondo, cuarto y servicio de criados, cocina de gas y carbón. Informes: F-2134. Precio: $40.00.

A1 17419 14-20 May.

CARLOS III 16-C.

Altos y bajos, sala, saleta, cuatro habitaciones, baño intercalado, cocina de gas. Ultimo precio: $34.00. Informes: F-2134.

A1 17418 14-20 May.

San Lázaro y Manrique

Apartamentos en el segundo y sexto pisos, de 3 y 4 habitaciones, con sala, comedor, cuarto de criados y servicio. Pueden verse, a todas horas. Informes: Telfs. M-1882, M-6589.

A1 17557 14-19 May.

BONITOS ALTOS, BAJOS, A $22.00 Y $20.00. MODERNA CASA

Tres plantas, San Joaquín 128, casi esquina Calzada Cristina. Alquilo claros y ventilados pisos. (Mucha agua), con sala, recibidor, tres cuartos, comedor fondo, cocina gas azulejada, baño completo intercalado y otras comodidades y de criados, acera de la brisa. Llaves al fondo, Calzada de Jesús del Monte 137-A., segundo piso, alto.

A1 17398 13-21 May.

ROMAY 25, media cuadra Monte, bajos nuevos, cuatro cuartos, baño intercalado, demás comodidades. Abierto 2 a 6. Librería Albela. U-5783.

A1 17315 12 my 18

PRADO 8

Tres pisos, acera de sombra, esquina, toda de marmol, para club, colegio, comercio, huéspedes, familias. Y apartamento, en Malecón y Manrique. Frescos, con dos baños. Todo muy módico. M-3813. Sanjurjo.

A1 17350 13-18 May.

CRISTO 23. PROPIA PARA dos matrimonios. Alquilo barato estos altos con sala, antesala, comedor, tres cuartos, baño, cocina, más tres cuartos y baño completo, en la azotea. Llaves, número 33. Telf. A-0698.

A1 17365 13-18 May.

MODERNO, LINDO Y FRESCO segundo piso, Neptuno 68, frente «La Filosofía», recibidor, sala, cuatro cuartos, baño intercalado, galería, comedor, servicio. Véala, de 11 a 12, de 3 a 5 p. m. F-1915.

A1 17335 13-16 May.

SE ALQUILA LA MODERNA casa, Marqués González 5, bajos, compuesta de sala, comedor, 3 amplias habitaciones. La llave, al lado. Informes: Joyería "El Gallo". Telf A-2738.

A1 17355 13-21 May.

ALQUILO CASA en San Rafael, bien situada, baratísima, sala, comedor, cuatro cuartos, cocina, baño, buen patio. Entrada independientes. Muy fresca. Telf. F-1106.

A1 17298 12-16 May.

Edificio PROVIDENCIA

Carlos III 2, pisos altos, cómodos, frescos, confortables, sala, comedor, 2 y 3 cuartos dormitorios, baños intercalados, cuarto y servicio criados, con entrada independiente. Elevador con su empleado, día y noche. Desde $30.00. No se mude sin ver antes estos pisos.

A1 17304 12 my 15

INFANTA 102 A, primero y segundo pisos modernos, cuatro cuartos y dos cuartos, recibidor, sala, comedor, cuarto criada, galería cerrada, precio situación, luz, limpieza escalera. Llaves, Isidoro, encargado. F-6581.

A1 17234 12 my 15

ALQQUILO altos, esquina, brisa, espléndida vista y ventilación, tres cuartos, cocina, comedor, sala, dos servicios, no necesita ventilador, le conviene, Someruelos, media cuadra Fraternidad.

A1 17273 12 my 15

LOMA Universidad, San Lázaro 500 entre L y M, casa una sola planta, con cuatro cuartos, baño intercalado, demás comodidades. Abierto de 7 a 12. Librería Albela. U-5783.

A1 17316 12 my 18

LEALTAD 122, altos, entre Reina y Salud. Se alquila esta moderna y amplia casa, con recibidor, sala, seis habitaciones, con dos baños intercalados, comedor, cocina, cuarto de criados, con servicios y dos habitaciones en la azotea, con servicios y una caseta sevillana. Informes, en los bajos. Telf. F-1706.

A1 17245 12 my 19

SE ALQUILAN los bajos modernos con todo confort, de Apodaca 28, con sala, recibidor, 4 cuartos, baño intercalado y comedor al fondo, para más informes, a todas horas en la misma.

A1 17303 12 my 15

TROCADERO 72 1-2, altos para familia, bajos para establecimiento. Precios rebajadísimos. Sala, comedor, tres cuartos, baño intercalado. Llaves al frente, tintorería Cdúz Blanca. Informes, teléfono F-2836.

A1 17227 12 my 27

ALQUILO casa moderna, Lucena número 14, bajos, esquina a San Rafael, una cuadra de Belascoaín, sala, gas y baño completo, precio de situacomedor, dos cuartos, patio, cocina de ción. La llave en la bodega. Informa, L. Aguilera, A-7252.

A1 17210 12 my 19

SE ALQUILA, BELASCOAIN 98, ESQ. NUEVA DEL PILAR

Dos pisos altos, propios para hotel o casa de huéspedes. Acabados de pintar. Todas las habitaciones con balcón a la calle y servicios completos. Hermosa galería. Agua abundante. Entrada independiente. Llaves, informes, tienda de ropa de la esquina.

A1 17244 12 my 15

ALQUILO hermosos bajos, Jovellar 39 esquina Hospital, tres cuartos baño lujoso intercalado, recibidor, sala, comedor, cocina gas, servicios criada, la llave en bodega. F-6186.

A1 17313 12 my 15

MAZON Y SAN JOSE, frente al Parque. Se alquilan apartamentos chicos, uno de sala, dos cuartos, baño intercalado, comedor y cocina, $27.00; dos de sala, dos cuartos, baño intercalado, cocina, $24.00, $22.00. Precios fijos. La llave, en la barbería. Informes: F-1205.

A1 17134 11-19 May.

MANRIQUE Y SAN JOSE: Se alquila primer piso, compuesto de sala, comedor, 2 habitaciones, baño intercalado, cocina y servicio de criados. Luz y limpieza de escaleras. Informes: Telf. A-7036. La llave en el café.

A1 17114 11-16 May.

ALQUILO; CUBA NUMERO 89, primero y segundo pisos, sala, comedor, cinco habitaciones, cocina, baño y doble servicio sanitario. Llave, bodega. Informes: Grandes Almacenes, «El Número 15, Monte 15. A-2803.

A1 17124 11-19 May.

VIVA FRESCO Y BARATO, $25.00

San Francisco 42, entre Zanja y Valle. Alquilo hermosa casa, segundo, sala, comedor, dos grandes habitaciones, baño intercalado, cocina gas. Telf. U-2615.

A1 17279 12-20 May.

EDIFICIO «WESTERN UNION», Obispo esquina a Habana. Se alquilan dos pisos, para oficinas, cada piso es un salón grande, no dividido, con 500 metros cuadrados, aproximadamente. Se alquilan también departamentos para oficinas. Precios del momento.

A1 17280 12-17 May.

ALQUILO: SALUD 163, entre Oquendo y Soledad, compuesto sala, cuatro habitaciones, baño, cocina y demás servicios. Informes: Belascoaín 48, ferretería «Capitolio».

A1 17282 12-22 May.

VILLEGAS 39: SE ALQUILAN los altos, en $30.00, con sala, saleta, tres cuartos. Precio: $30.00. Informes: F-2115.

A1 17212 12-18 May.

SE ALQUILAN: BAJOS Y ALTOS, en San Francisco 240-A., por Neptuno. Precio: $25.00. Telf. M-6407.

A1 17217 12-22 May.

SE ALQUILAN LOS BAJOS de Perseverancia 58, entre Neptuno y Concordia. Informes, en los altos. Telf. A-7549.

A1 17231 12-15 May.

SE ALQUILAN LOS ESPLENDIDOS bajos de Malecón 39, con sala, saleta, comedor y cuatro espaciosas habitaciones, con lavabo y agua corriente, en todos los cuartos, dos cocinas y espacioso sótano. Informes: Telf. A-1884.

A1 17248 12-17 May.

PORVENIR 6, BAJOS, entre Habana y Compostela. Alquilo casita moderna, propia para matrimonio, sala, habitación, comedorcito, baño moderno completo, cocina, patio. Precio de situación. M-3819.

A1 17249 12-21 May.

CONCORDIA 47, ALTOS, entre Manrique y San Nicolás. Se alquila estos, baño completo, servicio para criata casa, con sala, comedor, tres cuartos. La llave, bajos. Informes: Telf. F-1165.

A1 17259 12-15 May.

SAN IGNACIO 96, ALTOS, entre Luz y Santa Clara. Se alquila esta casa con sala, comedor, saleta, seis cuartos, baño, dos cocinas. La llave, bajos. Informes: Telf. F-1165.

A1 17260 12-15 May.

ALQUILAMOS ESPLENDIDOS pisos modernos, desde Belascoaín a Hospital, por San Rafael, de $25.00 a $40.00. Pida informes: Telf. U-5215, ferretería, Belascoaín esquina a San Rafael.

A1 17284 12-22 May.

SE ALQUILA: CAMPANARIO 197, bajos y primer piso, sala, comedor, tres cuartos, baño y cocina. Informes: Telf. M-1409.

A1 17286 12-15 May.

ESTRELLA 157, ESQUINA Escobar, moderno, espléndido, cómodo segundo piso, tres habitaciones, baño intercalado, servicio de criados, sala, comedor. Muy barato. Informes: Muralla 111. A-7468.

A1 17274 12-19 May.

ALQUILO: ESCOBAR 117, altos, sala, saleta, seis cuartos, comedor, dos baños, y otro de criados. Telf. U-3058, entre Salud y Reina.

A1 17120 11-17 May.

Casas de Balcells

ARAMBURO 23-F. Bonito piso alto con sala, comedor, tres cuartos y baño intercalado. Se alquila en $30.00.

AMISTAD NUMERO 6. Se alquilan ambas plantas, con sala, saleta, comedor al fondo y baño intercalado, en $45.00 y $50.00, respectivamente.

CORRALES 11. Se alquila la planta alta de esta casa en $23.00.

CRISTINA 28. Inmediataa a Castillo. Se alquila esta casa, con comedor, tres cuartos y servicios sanitarios, en $32.00.

DIEZ 55 Y 57. Entre Avenida de Acosta y Lagueruela, Lawton. Se alquilan con sala, comedor, tres cuartos y servicios sanitarios, en $20.00.

ESTRELLA 204. Se alquila en $22.00, esta casa inmediata a Subirana, con sala, comedor, dos cuartos y servicios.

GERVASIO 8-F. Propia para tren de lavado. Se alquila esta casa en $30.00.

LAGUNAS 98. Propia para pequeño establecimiento. Se alquila en $30.00 esta casa, inmediata a Belascoaín.

LAWTON 80. Entre San Mariano y Vista Alegre, casa con sala, recibidor, comedor, hall, baño intercalado, tres cuartos y uno en la azotea.

INFANTA 26-B. Se alquila esta casa, situada entre Santa Rosa y Cádiz, sala, comedor y tres cuartos, en $25.00.

NUEVA DEL PILAR 29. Casa con sala, comedor y tres cuartos, en $30.00.

OBRAPIA 93. Amplio local, propio para garage, almacén o industria, en $85.00.

OBRAPIA 95. Se alquila la planta alta, con sala, comedor, seis cuartos y uno en la azotea, en $55.00.

PAULA 33. Moderna y amplia casa, con cinco cuartos, sala, comedor y cuarto de baño. Se alquila, en $38.00.

PEÑALVER 1. Se alquila esta casa que hace esquina a Antón Recio, propia para establecimiento.

PUERTA CERRADA 7. Planta baja, con sala, comedor, amplia cocina y cuatro cuartos. Se alquila, en $34.00.

PR

ALQUILERES

CAMPANARIO 39

Entre Virtudes y Concordia. En $32.00 se alquila el último piso, muy cómodo y ventilado, terraza, sala, dos habitaciones, comedor al fondo, cocina y servicios sanitarios; tiene, además, dos cuartos independientes, en el mismo piso, y uno en la azotea. Informes: «La Comercial», San Ignacio esquina a Muralla. Telf. A-2704. La llave, en el mismo.

A1 17527 14-19 May.

SE ALQUILA: BELASCOAIN 125, entre Reina y Estrella, primero y segundo pisos, en $30.00 y $35.00, tres habitaciones, baño intercalado con calentador, cocina gas. Están sin estrenar. Más informes: Manzana de Gómez 240. Telf. A-4893.

A1 17370 13-21 May.

ALQUILO: GLORIA 171, casitas independientes, sala, comedor, 2 cuartos, cocina, patio. $15.00.

A1 17347 13-17 May.

SE ALQUILA, EN MONSERRATE 119 frente a la Cruz Roja, piso primero, con sala, tres habitaciones, baño intercalado, cocina y calentador de gas. Están sin estrenar. Informes: Manzana de Gómez 240. Telf. A-4893.

A1 17372 13-21 May.

SE ALQUILAN: SAN LAZARO número 305, pisos bajos, primero y segundo, moderna, con hall, sala, gabinete, cuatro habitaciones, cocina de gas y cuarto con servicio de criados. Alquileres, nuevamente rebajados. Informes: Manzana de Gómez 240. Telf. A-4893.

A1 17373 13-21 May.

AGUACATE 56, ENTRE Obispo y O-Reilly. Se alquila el último piso, compuesto de tres habitaciones, baño y cocina. Ultimo precio: $25.00. Informes: O-Reilly 57, bajos.

A1 17424 13-16 May.

BERNAZA 65, alquilo departamentos desde diez a dieciocho pesos y una habitación en la azotea, no falta el agua nunca. Informa la encargada.

A1 17451 13 my 19

SALUD 146 entre Marqués González y Oquendo, en $20 cada uno, último precio, alquilo alto y bajo, con sala, comedor, cuatro habitaciones y servicios. La llave en la botica. Informan, M-1660.

A1 17453 13 my 19

ALQUILO, Aguiar 7, piso bajo, sala, comedor, tres cuartos, servicio completo, patio, por la mitad de otros tiempos. Oficios 33, de 11 a 1. Haba, Cuartos, Bodega.

A1 17441 13 my 21

SAN RAFAEL 41 D, entre San Nicolás y Manrique, veinticinco pesos, alquilo alto con sala, comedor, dos habitaciones y baño, la llave bodega.

A1 17452 13 my 19

SAN NICOLAS 90, en $35 alquilo alto con sala, comedor, tres habitaciones y baño, la llave en la bodega. Informes, M-1660.

A1 17450 13 my 19

INFANTA 43-B., BAJOS. Se alquila, portal, sala, comedor, tres habitaciones, baño intercalado, cocina y patio. Informes: Ramón G. Fernández. Telf. U-1157.

INFANTA 43-C., ALTOS. Se alquila, sala, comedor, tres habitaciones, baño intercalado, cocina. Muy frescos y baratos. Informes: Ramón G. Fernández. Telf. U-1157.

ESTRELLA 239, ALTOS. Se alquila, sala, comedor, tres habitaciones, baño y cocina. Muy baratos. Informes: Ramón G. Fernández. Telf. U-1157.

DESAGUE 90, BAJOS. Se alquila muy barato, sala, comedor, dos habitaciones, baño, cocina y azotea. Informes: Ramón G. Fernández. Telf. U-1157.

ANIMAS 177-A., ALTOS. Se alquila sala, comedor, tres habitaciones, baño y cocina. Informes: Ramón G. Fernández. Telf. U-1157.

BENJUMEDA LETRA C., casi esquina a Infanta. Accesoria muy buena. Se alquila barata. Informes: Ramón G. Fernández. Telf. U-1157.

A1 16936 9-15 May.

OBRAPIA 65. ALQUILO primer piso alto, sala, saleta, comedor, cuatro habitaciones, baño intercalado, cocina de gas. Precio situación. Informes y llaves, bajos, almacén. Telf. A-3314.

A1 16912 9-16 May.

CAMPANARIO Y CONCEPCION de La Valla, esquina, para bodega o industria, con acesorias y habitaciones interiores. Muy barata. Informes: Ramón G. Fernández. Telf. U-1157.

INFANTA Y DESAGUE. Local para bodega y locales para industrias. Muy baratos. Hay varios. Informes: Ramón G. Fernández. Telf. U-1157.

A1 16935 9-15 May.

ALQUILO el tercer piso de Aguiar 44. Tiene dos cuartos, sala, hall, cocina y baño. La lave len la bodega. Informes: M-4665.

A1 16962 9-24 may

MONTE 133: SE ALQUILA piso moderno, compuesto de sala, comedor, 2 cuartos con baño completo intercalado, cocina, cuarto de criados y servicios. Informes, en la misma, la encargada.

A1 16679 7-17 May.

SE ALQUILA, Desaglie y Franco, modernas casas con sala, comedor, tres habitaciones, baño completo y cocina. Informes, Planiol, Desaglie 62. Telf. U-4985.

A1 17178 11 my 16

SAN LAZARO 120, entre Aguila y Crespo, piso nuevo, sala, comedor, tres cuartos, demás servicios, muy barato. Hay elevador. Informes, los mismos, todas horas. Telf. U-1057.

A1 17171 11-16 May.

PRIMER piso, Avenida de la República 313, esquina de fraile, lo más fresco y ventilado, sala, saleta, comedor, cuatro cuartos, baño intercalado, pantry, cuarto y servicio de criados, construcción moderna, decorada, a familias de moralidad. Informan, Vista Alegre. U-1896. U-6862.

A1 17199 11 my 21

GANGA: CASAS DE TRES habitaciones grandes, sala, saleta, comedor de lujo, habitación, baño criados. Todas comodidades. Mucha agua, $34.00 Jovellar 8 entre Aramburu y Hospital.

A1 16598 7-17 May.

SE ALQUILAN
CASAS MODERNAS

JOVELLAR 27, entre Aramburu y Hospital, sala, comedor, 2 habitaciones, baño, cocina, $25.00 $30.00.

JOVELLAR 30 y 51, entre Hospital y Espada, sala, comedor, 2 habitaciones, baño, cocina, con y sin luz, $17.00 $15.00.

VAPOR 43, 45 y 47, entre Hospital y Espada, sala, comedor, 2 habitaciones, baño, cocina, $22.00.

CALLE 16 NUMERO 3, entre 9 y 11, en el Vedado, sala, comedor, 2 habitaciones, baño, cocina, cuarto, servicio criados, $17.00 $30.00.

JOVELLAR 49, entre Espada y Hospital, 2 habitaciones, baño, cocina, con luz, $11.00 $12.00.

VAPOR 43, ENTRE Espada y Hospital, 2 habitaciones, baño, cocina, con luz, $10.00 $11.00.

ESPADA 15, ENTRE Jovellar y Vapor, sala, comedor, 2 habitaciones, baño, cocina, $25.00.

SAN LAZARO 388, ENTRE Hospital y Espada, sala, 2 habitaciones, baño y cocina, $18.00.

SAN LAZARO 488, ENTRE Hospital y Espada, sala, 2 habitaciones, baño y cocina, $15.00.

INFORMES: OFICIOS 22, ALTOS TELF. M-9837.

A1 16876 9-24 May.

VILLEGAS 66, ENTRE Obrapía y Lamparilla, altos; se componen de recibidor, sala, comedor, cinco cuartos, baño, cocina, cuarto y servicio de criados, terraza, tres cuartos más al fondo, con su cocina y servicio. Precio: $60.00. Informes: Bufete de Arellano. M-3936.

A1 16616 7-18 May.

SE ALQUILA el moderno primer piso de la casa San Lázaro número 299 entre Soledad y Aramburo, compuesta de sala, cuatr ohabitaciones, baño completo, comedor al fondo, cocina y cuarto de criados. Puede verse a todas horas. Informes, San Ignacio 50. Telf. A-7501.

A1 16477 5 my 15

ALQUILANSE: LOS FRESCOS, hermosos altos, Acosta 117, casi esquina Egido, compuesto sala, saleta, 4 amplias habitaciones, baño, cocina carbón. Precio, baratísimo. Informes: Damas 18, bajos. Telf. M-3039.

A1 17020 10-18 May.

MERCED 63. ALQUILO los bajos; sala, saleta, 5 cuartos, servicios, patio. Muy baratos. Véanse, todas horas. A-4296.

A1 17070 10-18 May.

SE ALQUILAN LOS HERMOSOS altos de Jovellar número 26, casi esquina a Infanta; Basarrate número 4, casi esquina a San Lázaro; Oquendo número 40, casi esquina a Carlos III; Sol número 23, entre Oficios e Inquisidor y Flores número 28, cerca de Agua Dulce. Todos muy frescos, cómodos y baratos. Para informes: Llame: A-1752.

A1 15791 30-16 May.

EDIFICIO "MENENDEZ"

Virtudes y Escobar, y Virtudes y Gervasio. Alquilo baratísimo primero y segundo, con tres y cuatro habitaciones, sala, comedor, baño intercalado, gas, cuarto y servicio criados. Llave e informes, en Gervasio y Virtudes, bodega.

A1 15789 30-16 May.

ENSANCHE DE LA HABANA: Pozos Dulces 20, altos. Se alquilan los altos en $28.00, 4 habitaciones y demás comodidades. Muy frescos. Informes: I-5570.

A1 16843 9-19 May.

ALQUILO

Primer piso, Hospital 24, esquina Jovellar, sala, comedor, tres cuartos, baño intercalado, servicio criados, cocina gas. Llaves, bajos, bodega. Informes: Luz 1-A., Víbora. Telf. I-3361

A1 16641 7-17 May.

SE ALQUILAN CASAS baratas, en Arbol Seco número 67, altos y bajos, entre Santo Tomás y Benjumeda, con cuatro habitaciones, sala y recibidor. Informes: Telf. U-1478. U-6667.

A1 16634 7-1 Jun.

ALQUILO EN VIRTUDES 87, casi esquina a San Nicolás, altos, muy frescos, con sala, saleta, cuatro habitaciones, baño completo, cocina de gas y carbón, servicio de criados y habitación, en la azote. Llaves e informes, en los bajos.

A1 17034 10-15 May.

ALQUILASE: FRESCO, hermoso y nuevo primer piso, en Damas 18, casi esquina Luz, compuesto de sala, saleta, cinco amplias habitaciones, baño intercalado, con agua fría y caliente, comedor, cocina de gas, cuarto de criados, con todos sus servicios. Informes, en los bajos. Telf. M-3039. Precio, baratísimo.

A1 17018-21 10-18 May.

$15.00: ACCESORIA A., de Oquendo 13, entre Salud y Jesús Peregrino, sala, dos habitaciones, baño y cocina. Informes: «La Moda», Galiano y Neptuno. A-4454.

A1 17013 10-15 May.

A-2 Vedado y Príncipe

CALLE 27

Número 374, entre 2 y 4, sala, saleta, cuatro habitaciones, baño, cocina de gas. Precio: $34.00. Puede verse de 4 a 6 de la tarde. Informes: F-2134.

A2 17421 14-20 May.

$30.00

27 número 267, recién pintados, altos, sala, saleta, comedor, tres habitaciones, baño intercalado, cuarto y servicio de criados. Mucha agua, calentador y cocina de gas o carbón. Informes: A-2418 F-1455.

A2 17509 14-19 May.

$35.00

27 número 337, altos, sala, saleta, comedor, tres habitaciones, baño intercalado, cuarto y servicio de criados. Mucha agua, calentador y cocina de gas o carbón. Informes: A-2418, F-1455.

A2 17512 14-19 May.

$40.00

Esquina de fraile, 27 y B., frescos altos, cuatro habitaciones y demás comodidades. Informes: A-2418 F-1455

A2 17510 14-19 May.

$25.00

27 entre A. y B., altos bodega, acera sombra, sala, comedor, tres habitaciones, cuarto de criados. Informes: A-2418 F-1455.

A2 17511 14-19 May.

PARA CASA HUESPEDES: Clínica o Apartamentos. Alquilo casa moderna, veinte habitaciones, con baño, closets; con o sin muebles, nuevos, garages, etc. Informes: F-2124. Precios, situación.

A2 17497 14-24 May.

CALLE 15, ENTRE E. Y D., tres casas independientes. Fresquísimas, cinco, siete, ocho habitaciones, familia, 2 habitaciones, baños criados. Rebajadas, $45.00, $65.00 y $75.00. F-1226.

A2 17538 14-18 May.

SE ALQUILAN LOS ALTOS de 8 número 42, esquina a 15 ,frente al parque «Menocal», Vedado. Llave e informes, en el 46. Alquiler: $30.00.

A2 17434 14-20 May.

PRECIOSO CHALET en H., esquina 15. Se alquila para corta familia, de buen gusto, sótano y dos plantas, con garage, tres cuartos criados, cocina, pantry, sala, comedor biblioteca tres cuartos dormitorios y baño. Informes, en la misma.

A2 17103 11-17 May.

SE ALQUILA: LA CASA Pasaje «Crecheria» 20, entre 8 y 10, jardín, portal, sala, comedor, tres cuartos, cocina, patio y servicios. Informes: Montero Sánchez 39. A-2501.

A2 17030 10-18 May.

SE ALQUILA EN MODICO precio el elegante y confortable piso alto, de la casa 19 número 243, entre E. y F., Vedado, con baño intercalado, pintado a dos tonos, con molduras, recuadros, etc. Propio para corta familia, de buen gusto. Informes: Edificio «Arcos», el conserje, Sr. Fermín.

A2 17145 11-17 May.

VEDADO: CALLE 20, entre 15 y 17, número 32. Alquilo casa nueva, sala, comedor, cinco cuartos, cuarto baño y demás comodidades, garage, 30 pesos. Informes, al lado.

A2 17044 10-15 May.

ALQUILO CON MUEBLES o sin ellos chalet 2 plantas, D., entre 15 y 17, Vedado, portal, sala, gabinete, comedor, repostería, cocina, cuarto y baño criados, garage, patio y frutales. Altos, 4 cuartos, 2 baños completos, closets y 2 terrazas. Puede verse, de 8 a. m. a 6 p. m. Informes: Telf. F-1906.

A2 16848 9-19 May.

A. NUMERO 202, ENTRE 21 y 23, Vedado, planta alta, se compone de portal, recibidor, sala, hall, cinco cuartos, dos baños, comedor, pantry, cuarto y servicio de criados, garage y cuarto chofer. Precio: $80.00. Informes: Bufete de Arellano. A-3936.

A2 16617 7-18 May.

CALLE 4 NUMERO 152, entre 15 y 17, bajos de jardín, portal, recibidor, comedor, pantry, cocina, despensa, dos closets, cuarto y servicio de criados; altos, de portal, seis cuartos, baño intercalado, fregadero, servicios sanitarios, un cuarto para lavar en la azotea y garage. Precio, $85. Informes: Bufete de Arellano. M-3936.

A2 16618 7-18 May.

F. NUMERO 268, ENTRE 27 y 29, Vedado. Alquilo espléndido piso bajo, con sala, comedor, cinco habitaciones, dos baños, closets, habitación, servicio criados. Informes: Piso alto.

A2 16599 7-17 May.

VEDADO: CALLE I., esquina Calzada. Alquilo varias casas pequeñas, acabadas de fabricar. Todas comodidades. Situación inmejorable. Baratas. Véalas a todas horas. Le conviene. Informes: A-3131.

A2 17430 14-23 May.

VEDADO: PRECIOSOS BAJOS, cinco dormitorios, dos baños, garage y cuarto criados, 23 número 246, entre E. y F. Informes: Telfs. A-6126, F-2279.

A2 17462 14-17 May.

VEDADO. Se alquila hermoso chalet, calle 2 entre 21 y 23, de dos plantas. Planta baja: portal, recibidor, living room, sala, comedor, pantry, cocina, despensa, tres cuartos de criados, servicios de criados, garage para dos máquinas. Planta alta: seis hermosos cuartos, dos baños de lujo, hall y terraza. Informan, Cuba 81, altos, esquina a Sol. A-4005 y F-1684.

A2 17447 13 my 22

SE ALQUILAN LOS ALTOS, de calle J., número 161, entre 17 y 19, Vedado, propios para corta familia. Alquiler, rebajado. La llave, en los bajos. Informes: F-3169.

A2 17361 13-16 May.

ALQUILO: EN F., ENTRE Tercera y Quinta, Vedado, altos modernos, con sala, gabinete, hall, cuatro habitaciones, baño intercalado, comedor al fondo, pantry, cocina y cuarto con servicio de criados. Precio: $40.00. Informes: Manzana de Gómez 240. Telf. A-4893.

A2 17374 13-21 May.

SE ALQUILA EN $40.00, la casa B., número 5, entre 3 y 5, tiene adaptación también para tren de lavado. La llave al lado. Informes: Manzana de Gómez, peletería "La Bomba". Telfs. A-2989 A-6490.

A2 17308 12-17 May.

VEDADO: CALLE 15 número 483, entre 26 y 28. Se alquila casa, sala, cuatro cuartos, baño intercalado, comedor al fondo, cocina, cuarto y servicio de criados. Pintada en colores. Precio: $23.00. Informes: Telf. F-1183

A2 17391 13-23 May.

CALLE 2 NUMERO 3, Vedado. Alquilo el piso alto de esta espaciosa casa, con terrazas al frente y costado, con todas comodidades y de criados, capaz para regular familia. Precio, muy módico. Llaves, en Calzada y 2, edificio «Martí». Sr. García. Informes: Sr. Manteca, Cuba 76.

A2 17395 13-19 May.

CALZADA Y 2, VEDADO, edificio «Mart». Alquilo hermosos pisos altos, con todo confort, capaces para regular familia, magnífica distribución. Claros y ventilados, con todas comodidades y de criados. Llaves, allí, Sr. García. Informes: Sr. Manteca, Cuba 76.

A2 17396 13-19 May.

ALQUILO: CASITA ALTA, bajos, jardín, portal, sala, dos cuartos, baño, etc., $17.00. Calle 24, entre 25 y 27, Vedado. Casa rústica.

A2 17411 13-16 May.

ALQUILO: CASI ALTA, sala, 2 habitaciones, comedor, baño, etc., 18 pesos. Calle Zapata número 19, entre A. y B., Vedado. Informes, ferretería. F-1943.

A2 17412 13-16 May.

SE ALQUILAN BAJOS: 23 número 347, entre A. y Paseo. Moderna, 3 cuartos, baño intercalado, cuarto, servicio criados. Verse, 2 a 5. Informes: F-3646.

A2 17414 13-21 May.

SE ALQUILAN LOS ALTOS de la casa, calle 19 número 257, entre D. y E., Vedado. Informes, en los bajos.

A2 17351 13-16 May.

SE ALQUILA: PRECIOSO BAJO, 19 número 494, entre 12 y 14, cerca Colegio Teresiano; y 17 número 556, altos y bajos. Informes: F-5557.

A2 17400 13-21 May.

COMODOS Y FRESCOS altos, L., número 182, entre 19 y 21, terrazas, gabinete, baño, cuarto y servicio criados, garage, jardín, patio. F-5506.

A2 17166 11-19 May.

ALTOS MODERNOS: 4 esquina a 11, recibidor, sala, comedor, cuatro habitaciones, doble servicios, dos terrazas, agua caliente. Todo amplio. Ultimo precio, rebajadísimo: $45.00. Telf. F-3869.

A2 17161 11-19 May.

COMODOS Y FRESCOS altos L., número 182, entre 19 y 21 terrazas, gabinete, sala y saleta, 4 cuartos, baño y servicio criados, garage, jardín, patio F.5506.

A2 17166 11—20 May

En $35.00

Se alquila casa en la calle 14 número 169, entre 17 y 19, en el Vedado, terraza, sala, hall, tres cuartos, baño, comedor, cocina, pantry, cuarto, servicio y entrada independiente para criados, lavadero y patio. Es de reciente construcción. Informan, Edificio Nova Scotia número 221. Telf. A-6961.

A2 17300 12 my 17

LINEA 36 entre I y J, Vedado. Se alquila el piso alto, sitio inmejorable, muy fresca, seis habitaciones, Llave en piso bajo. Telf. F-5285. Alquiler, $70.

A2 17311 12 my 18

CALLE F entre Calzada y Línea, Vedado, se alquila un lujoso apartamento con cuatro habitaciones, con o sin garage, hay portero, teléfonos F-1285, F-1050.

A2 17312 12 my 18

SE ALQUILA en $40 la casa B 5 entre 3 y 5, tiene adaptación también para tren de lavado, la llave al lado. Informes, Manzana de Gómez, peletería La Bomba, teléfonos A-2989, A-6490.

A2 17308 12 my 17

ALQUILO, lujosos altos, Diecinueve número 155 entre J y K, terraza frente y fondo, sala, recibidor, seis cuartos, dos baños, hall, comedor Renacimiento, pantry, espaciosa cocina, cuarto criada, garage y cuarto chófer. Informes, U-3763.

A2 17305 12 my 15

SE ALQUILA: EN LO MEJOR del Vedado, calle D., entre Línea y 11, frente a la Iglesia, un bonito chalet con las siguientes comodidades: Dos plantas, cinco habitaciones dormitorios una de recreo en el tercer piso, sala, saleta, biblioteca, halls, portales, terrazas y mucho patio. Informes: Telf. M-7650. Sr. Campa. La llave, al lado. Ultimo precio: $80.00.

A2 17285 12-15 May.

ALQUILO: CALLE 22, entre 11 y 13, una casa, con tres cuartos y todo lo demás necesario. Muy bonita y rebajada de precio. Telf. F-1733.

A2 17209 12-19 May.

VEDADO: ALQUILO LOS BAJOS de la casa Calzada, casi esquina a J., con sala, saleta, comedor, cinco cuartos, dos baños, cuartos criados, etc. Informes: F-2115. Llave, al lado.

A2 17213 12-18 May.

VEDADO: ALQUILO LOS BAJOS de la hermosa casa K., esquina a 11, con sala, saleta, comedor, cinco cuartos, dos baños, cuartos criados, garage, etc. Informes: F-2115. Llave, bodega.

A2 17214 12-18 May.

PASEO NUMERO 14, BAJOS, entre Línea y 11. Lujosísima casa, 6 cuartos, 2 baños, varios cuartos criados, garage. Precio: $90.00. Informes: Telfs. A-2686 F-1966. Es de estilo Sevillano.

A2 17188 11-17 May.

DOS CASAS MODERNAS: Entrada Vedado, juntas o separadas. Alquilo una, 15 habitaciones con baño; otra, cuatro, dos baños intercalados. Ambas, todas comodidades. Precio situación. F-2124.

A2 16552 6-16 May.

ALQUILO MODERNOS BAJOS, 25 número 424, entre 6 y 8, jardín, portal, sala, cuatro habitaciones, comedor, cocina, cuarto de baño y servicio criados, patio al fondo. Llaves: 428, altos. M-1921.

A2 16545 6-20 May.

ALQUILO BAJOS MODERNOS, jardín, portal, sala, saleta, tres cuartos, baño, comedor, cocina de gas, patio, servicio criados. 21 número 283, entre D. y C., Vedado.

A2 16487 6-16 May.

GRAN CASA: HALL, sala, comedor, pantry, ocho grandes habitaciones, dos baños completos, cuatro habitaciones más, y baño para servidumbre, gran garage. Calle J., esquina 15.

A2 16385 5-20 May.

SE ALQUILAN LOS MODERNOS y frescos altos, de 9 esquina a L., Vedado, con dos terrazas, sala, saleta, amplio comedor, cinco hermosas habitaciones, baño completo, pantry, cocina, cuarto y servicio de criados, garage. Alquiler, rebajado. Informes en los altos, al lado.

A2 15804 30-16 May.

VEDADO: PASEO NUMERO 224, hermosos bajos, ocho habitaciones, dos baños intercalados, garage. Paseo número 25, hermosos bajos, siete habitaciones, dos baños intercalados, servicios para criados. F-5224 A-1796.

A2 15700 30-16 May.

ALQUILO los altos, F número 198, entre 21 y 23, compuestos de sala, saleta, comedor, 6 cuartos, 2 cuartos de baño completos, cocina, pantry, despensa, comedor de criados, 2 cuartos de criados y garage. Llave en los bajos. Informan, 27 91. F-5321.

A2 15210 26 my 27

GRAN CASA, CERCA de la Línea y de la Calzada, gran portal, sala, vestíbulo, gabinete, hall, comedor espacioso, ocho habitaciones, dos baños completos, para familia, pantry, cocina, despensa, dos cuartos de criados, con baños, garage independiente para tres máquinas, cuatro habitaciones y baño, jardín y arbolado; y en los altos, seis habitaciones, con dos baños. Propia para numerosa familia o Legación. Lluria y Estrada. A-7656.

A2 15174 26-26 May.

A-3 Cerro y Palatino

CERRO: $17.00. SE ALQUILA, Moreno 61-A., cerca de Salvador, portal, sala, saleta, 3 cuartos, patio, traspatio y servicios. Informes: Salud 145, (Rastro), entre Santiago y Marqués González. Telf. XO-1514.

A3 17469 14-21 May.

$14.00, ALQUILO DOS CASAS

Portal, sala, dos cuartos, fabricación moderna. Prensa 19, esquina San Cristóbal. Llaves, en bodega esquina de Prudencio, una cuadra de los tranvías del Cerro.

A3 17345 13-17 May.

SE ALQUILAN los altos de Zaragoza 61, con sala, tres habitaciones, baño intercalado, cocina y terraza. También los bajos con sala y una habitación. Las llaves en la bodega. Informan, A-2501.

A3 17079 10 my 17

A-4 Marianao y sus Repartos

LA SIERRA: ALQUILO moderna casa jardín, cuatro dormitorios, hall central ,baño lujoso, 2 de criados, gagage, traspatio. Véala. Precio actualidad. Primera y 4. FO-2212.

A4 17500 14-17 May.

ALTURAS BUENA VISTA: Almendares. Alquílanse fresquísimos altos, 4 cuartos, linda vista panorama, edificio «Campana», Loma, Apeadero Ceiba, tranvía Vedado-Marianao; también hay apartamentos.

A4 17543 14-22 May.

PEQUEÑAS RESIDENCIAS en Miramar, 9a. Avenida, 20 y 22, próximas a las Ursulinas, tres habitaciones, baño de lujo, sala y comedor, 2 cuartos criados, garage; otra, en La Sierra, 6 entre 5 y 7, 4 habitaciones, sala, comedor, cuarto criados, garage. Lujo y confort. Informes: Telf. FO-1423.

A4 17429 13-15 May.

REPARTO ORIENTAL: Avenida Columbia y San Julio, moderna casa, estilo americano, con tres grandes habitaciones, cuarto criados y garage, cuarto chofer. Precio de situación. La llave, en la misma.

A4 17432 13-16 May.

REPARTO LA SIERRA: Se alquila en precio de situación, la moderna casa, sala, comedor, 6 cuartos, 3 baños y garage para dos máquinas, cuarto criados y demás servicios. Calle 6, entre 5 y 7. La llave, al lado.

A4 17431 13-16 May.

LA CASITA CRIOLLA

MIRAMAR 2, entre Tercera y Quinta Avenida. Lujosa y completamente amueblada. Se alquila para el Verano. Nada más lindo y artístico. Recién construída. Fresca, amplia y rodeada de jardines. FO-1058.

A4 17356 13-16 May.

REPARTO ALMENDARES: Alquilo alto nuevo, magnífico, sala, comedor, dos cuartos, baño intercalado completo, calentador, cocina, terraza, escalera marmol. F-1106.

A4 17297 12-16 May.

INDISIMO CHALET AMUEBLADO

Se alquila, Avenida de 11 y calle 10 Ampliación de Almendares. Propio para veranear, deliciosamente. Véalo de 8 a 11 de 2 a 6 Precio.

A4 17326 12—15 may

AVENIDA DE COLUMBIA

Entre San Manuel y San Julio, Reparto Oriental, con jardín, portal, sala, comedor, tres cuartos. Mucho terreno, $20.00 mensual. Gerardo Mauriz, Empedrado 30. Telf. M-7586 y FO-7815.

A4 17402 13-18 May.

PASE UN VERANO FRESCO

En hermosa residencia de dos plantas, con amplios jardines. Amueblada con todo confort moderno. Cinco habitaciones de dormir y tres baños. En el reparto Ampliación de Almendares. Informes, teléfono M-7706. También se alquila por año, con o sin muebles y equipo.

A4 17290 12 my 17

PRECIOSO chalet, calle E entre doce catorce, Ampliación Almendares, garage 2 máquinas, sala, 2 comedores, 5 cuartos, 2 baños lujosos completos, jardín, patio frutales. Llaves al lado esquina 14. Informes, F-2836.

A4 17226 12 my 27

ALQUILO: CHALET TRES plantas, con todas comodidades ,espléndido jardín, 11 habitaciones. Alquiler: 85 pesos, 14 y Primera, Reparto Almendares.

A4 17276 12-22 May.

SE ALQUILA UNA CASA de esquina, con jardín, en la calle de Steinhart y Domínguez, Buen Retiro, Marianao, compuesta de 5 habitaciones, dos baños, comedor y cuarto de criados, con garage y cuarto y servicio, para los mismos. Informes: Telf. M-6281.

A4 17143 11-17 May.

CASA MODERNA, $22.00, jardín, portal, sala, comedor, decorados, 3 cuartos, baño intercalado, cocina, patio, servicio criados, garage, Reparto Almendares, 7 entre 18 y Fuentes, una cuadra tranvías Marianao.

A4 17150 11-19 May.

REPARTO ALMENDARES: Calle D, entre 14 y 16, al lado del Parque Japonés. Se alquilan altos, sala, comedor, 2 cuartos, baño intercalado y cocina. Acabados de pintar. $28.00. Informes, en los bajos y en Chacón 2, departamento 108, de 3 a 5.

A4 17004 10-15 May.

$26.00: ALQUILO MODERNA casa, portal, sala, hall, 3 habitaciones, baño intercalado, comedor, pantry, cocina y servicio de criados, 10 entre Consulado y Primera, Ampliación Almendares. Informes, enfrente, o Jovellar 36, entre Espada y Hospital.

A4 17026 10-16 May.

LA SIERRA: 7 Y 8. ALQUILO bonita casa, pegada tranvías, ómnibus, portal, sala, comedor, dos habitaciones, baño intercalado, agua caliente, patio, $20.00. Llave, bodega. X-1272

A4 17265 12-18 May.

EN $30.00: ALMENDARES. Esquina de Parque, en D. y 18. Se alquilan los bajos compuestos de sala, hall, tres cuartos, baño y comedor, cuarto y servicio criados. Informes, en la misma. Telf. FO-1297.

A4 17106 11-15 May.

EN MARIANAO, el lugar más saludable de los alrededores de la Habana, se alquila la casa calle San Julio 16 entre Avenida Columbia y Medrano, con 6 cuartos, 4 baños, todo moderno, un hall o corredor de 3 metros por 23, a la brisa, jardín de 12 por 40 metros, garage con habitación para el chófer; verja doble alrededor de toda la casa, las fosas y pozo absorvente equivalen a alcantarillado. La llave en la misma casa. Informarán, General Lee 11, paradero de los Quemados. Teléfono FO-7106.

A4 16026 2 my 16

REPARTO MIRAMAR, 6 entre Primera y Tercera, chalet dos plantas; en los altos, cinco habitaciones, dos baños, garage dos máquinas y todas las demás comodidades. Llave: Quinta Avenida y 8.

A4 15958 2-16 May.

REPARTO MIRAMAR. Quinta Avenida esquina a 8, chalet 2 plantas; en los altos, 5 habitaciones, 2 baños, garage 2 máquinas, y todas las demás comodidades. Abierto todo el día. M-9837.

A4 15957 2-16 May.

A-5 J. del Monte y La Víbora

OCTAVA 48, ENTRE San Francisco y Milagros, Reparto Lawton. Alquilo casa con cuatro habitaciones y todas las demás comodidades. Precio: $25.00 Informes: Telf. I-6725.

A5 17550 14-17 May.

UN REGALO: ALQUILO hermosos altos, San Mariano y Saco, frente Colegios Maristas y Lourdes, cuatro casitas, 16 y B., Lawton, tranvías por la puerta. Telf. I-6635.

A5 17544 14-19 May.

ALTOS: SE ALQUILAN, Diez de Octubre 332. Alquiler, antes: 80 pesos; ahora, 35 pesos; consta de sala, 3 cuartos, cocina, patio, traspatio, servicio y cuarto de criados. La llave en la panadería. Telf. FO-7594, Ramón Balado.

A5 17478 14-22 May.

SE ALQUILAN MUY BARATO, los altos de San Joaquín 74, a dos cuadras de Monte, con sala, comedor, dos cuartos y cocina.

A5 17463 14-18 May.

SE ALQUILA UN CHALET con jardín, portal, sala, saleta, 4 cuartos, baño intercalado, cuarto y servicio de criados. Acabado de pintar y decorar. $35.00. Calle Dolores y 14. La llave e informes, al lado, número 54, Lawton.

A5 17489 14-16 May.

SE ALQUILAN: En Diez de Octubre y Patrocinio, Víbora, altos del café "Encanto", espléndidos departamentos compuestos de terraza, sala, dos habitaciones, baño intercalado y cocina. Las llaves, en el café. Informes: A-9539, M-2053.

A5 17522 14-19 May.

COMODA casita en Avellaneda entre Lagueruela y Gertrudis, Víbora. Tiene portal, sala, dos habitaciones, comedor, baño completo, cocina, patio y traspatio chico. $18. Informan, teléfono I-1816.

A5 17454 13 my 19

ARMAS 123, BAJOS. Se alquila linda casita, portal, sala, comedor, dos habitaciones, baño y cocina. Informes: Ramón G. Fernández. Telf. U-1157.

A5 16933 9-14 My

VIBORA: ALQUILO CASA moderna, San Francisco 206. Muy fresca, portal, sala, saleta, 4 cuartos, amplio baño, cocina, $30.00. Puede verse, a todas horas. Dueño: Figuras 21. Telf. M-4711. Pancho.

A5 17407 13-17 May.

VIBORA: SE ALQUILA la bonita e higiénica casa Primera 18, entre Lagueruela y Gertrudes, cerca del paradero de los tranvías; tiene tres grandes cuartos, con lavabos y otras muchas comodidades. Precio económico. Verla, de 2 a 6. No hay papel en la puerta.

A5 17346 13-16 May.

MODERNOS BAJOS: Acabados de pintar, Avenida Diez de Octubre 409-A., sala, saleta, gabinete, baño intercalado, 3 habitaciones, comedor, pantry, cocina, dos hermosos patios y servicios y cuarto de criados. Llaves e informes, en la misma. Telf. I-2811.

A5 17353 13-17 May.

CHALET: RODEADO de jardines. Se alquila el chalet de San Mariano esquina a Luz Caballero, Reparto Mendoza, de dos pisos, siete habitaciones, portal, vestíbulo, salón, sala, gabinete, comedor, hall, etc., garage, agua fría y caliente. Es propio para familia con niños de edad escolar, por estar próximo a los colegios de Lourdes y Maristas. Precio: $70.00. Informes: Dr. Puig. Empedrado 17, de 4 a 5. A-0213.

A5 17366 13-18 May.

SE ALQUILAN LOS FRESCOS bajos de Estrada Palma 58. Precio muy especial, para inquilino que sea estable. Las llaves, en los altos. Dueña: F-1069.

A5 17388 13-17 May.

APROVECHE: ALQUILO casa sin estrenar, Mayía Rodríguez, esquina Vista Alegre, $39.00, cuatro cuartos, garage, etc. Llave, esquina, enfrente. Informes: Aguiar 108. M-7245.

A5 17269 12-17 May.

CARMEN 14 (VIBORA) cuadra y media de la Calzada. Alquilo lindos modernos altos y bajos, terraza, sala, comedor, cuatro cuartos, buen baño. Informes: Telf. A-9302.

A5 17142 11-15 May.

VIBORA: ALQUILO $22.00, piso alto, escalera marmol, sala, saleta, tres cuartos, comedor, gas, carbón, calentador. Patrocinio 24. Llaves, al lado. FO-2714. Menéndez.

A5 17129 11-15 May.

ALQUILO: ALTARRIBA 1, Jesús del Monte, cinco cuartos, sala, saleta, terraza, comedor, baño completo y de criados. Telf. U-3058.

A5 17122 11-17 May.

VIBORA: LOMA DEL MAZO, en Patrocinio 19. Se alquila chalet moderno. La llave en el 17. Informes: Telf. F-2073.

A5 16678 7-17 May.

SE ALQUILA: QUIROGA 7-C., una cuadra Calzada, sala, saleta, comedor, tres habitaciones, baño intercalado, con calentador, cuarto y servicio criados. Precio módico. Telf. X-1742.

A5 17024 10-15 May.

ALQUILO: SAN INDALECIO E., entre Serafines y Agua Dulces, portal, sala, comedor, tres cuartos, baño completo, cocina. Para el precio, con su dueño. U-3290.

A5 16388 9-17 May.

A-6 Luyanó

ALQUILO CHALECITO nuevo, calle Rosa Enriquez, entre Pedro Pernas y Luyanó, media cuadra tranvías, portal, sala, 3 habitaciones, baño, comedor, cocina, patio, pasillos. $25.00. Llaves, bodega.

A6 17545 14-20 May.

SE ALQUILA EN CONCHA y Guasabacoa, bajos modernos, con portal, sala, dos habitaciones, cocina y servicios, desde $16.00. Informes: Manzana de Gómez 240. Telf. A-4893.

A6 17375 13-21 Mayo

CASITAS, $10.00 Y $11.00

Sala, cuarto, luz, balcón. Todo independiente y de lo más moderno; otra, en los bajos, de las mismas condiciones, Reforma esquina Herrera, Luyanó. Telf. I-7884.

A6 17344 13-17 May.

VELAZQUEZ Y CONCHA, altos. Se alquila, sala, comedor, tres habitaciones, baño y cocina. Muy baratos. Informes: Ramón G. Fernández. Telf. U-1157.

A6 16034 9-15 May.

A-7 Santos Suárez y Mendoza

SANTOS SUAREZ: $18.00 y $25.00. General Lacret, esquina Pasaje Oeste, altos, sala, comedor, recibidor, dos y cuatro cuartos, baño int

ALQUILERES

HOTEL "TULLERIAS"
Vive céntrico. Amplias habitaciones, espléndido servicio de comidas. Precios sumamente reducidos para familias estables. Avenida Bélgica número 91, antes Monserrate.
B6 9178 8 mar 8 jun.

HOTEL "QUINTA AVENIDA"
Zulueta 71, esquina Dragones. Alquiler habitaciones para una persona $20.00 y $23.00; y departamento para matrimonio, $45.00 con o sin baño, a matrimonio. Espléndida comida. Precio módico. Teléfono. M-5778 A-1000.
B6 16238 4-19 May.

HOTEL "ROMA"
O-REILLY Y AGUACATE
Ofrece sus espléndidas habitaciones con baño privado pensión completa mensual $50. Teléfonos M-6944 y M-6945.
B-6 13024 15-16 mayo

SE SOLICITAN

S-1 Criadas y Criados

SE NECESITAN UN JOVEN español, para criado de mano, sueldo, $20.00; un chofer, también español, $25.00. Compostela 58.
S1 17532 14-16 May.

SE SOLICITA una criada de comedor, tiene que ser fina, saber servir a la mesa y escribir muy bien. Llamar al teléfono F-4636, de 10 a 1 de la mañana.
S1 17272 12 my 15

S-2 Cocineras y Cocineros

CASA PARTICULAR: Necesita cocinero formal, que sepa su obligación, para ceder cocina amplia, cambio comida. Negocio conveniente. Para tratar, todas horas. A-5368, Animas 136, altos.
S2 17354 13-16 May.

SE SOLICITA ESPAÑOLA que sepa cocinar y limpiar, para el servicio de tres personas. Sueldo: $8.00. Vivirá en 9 y medio ,departamento núm. 3.
S2 17394 13-16 May.

SOLICITO MUJER joven, cocinar y ayudar limpieza, casa chica y dormir misma. $10.00. Aliados 40, altos, Almendares.
S2 17390 13-15 May.

S-3 Manejadoras

SE SOLICITA UNA manejadora, de color, que esté acostumbrada a cuidar niños. Es necesario que tenga recomendaciones. Se prefiere una persona de mediana edad. Calle B. número 10, entre Calzada y Quinta.
S3 17380 13-18 May.

S-11 Agentes y Socios

SOLICITO AGENTES, Vendedores, en el Interior, para un producto alimenticio de primer orden, registrado en la Secretaría de Sanidad, dejando una gran utilidad. Remita un sello para informes. Dirijase: T. Vilanova, Espada número 26, esquina a San Rafael, Habana.
S11 17449 14-16 May.

MAGNIFICA OPORTUNIDAD: Se admite un socio o se vende, para taller de maderas. Galiano 68, altos. Telf. A-7340, de 12 a 1 p. m.
S11 17491 14-22 May.

SE SOLICITAN SEÑORES que tengan las condiciones necesarias para ser representantes o agentes, en las principales provincias de la República y el Extranjero, del conocido producto «Regularizador Genital de la Mujer», del doctor Avendaño. El interesado que desee tener exclusiva, puede dirigirse al doctor Rodríguez Fuentes, Enrique 114, esquina a Dragones, Habana, Cuba.
S11 17528 14-17 May.

AGENTES DE ANUNCIOS
Se solicitan para un buen negocio. M-2813. Tejadillo 1, Sanjurjo.
S11 17211 12-15 May.

SE SOLICITAN AGENTES de ambos sexos, para la propaganda de una Institución Benéfica. Buena comisión. Detalles y por menores: Cerro número 591, de 3 a 5 p. m.
S11 17147 11-10 Jun.

SOLICITAMOS ALGUNOS vendedores, pagando la mejor comisión y además premios de estímulo, para vender el mejor radio del Mundo. Exigimos dos cartas de recomendación de casas comerciales. Universal Music Company, San Rafael y Consulado. (Solamente de 8 a 10 a. m.)
S11 16085 3-18 May.

S-12 Solicitudes-Varias

SE SOLICITA UN MATRIMONIO, español, con referencias y garantías, para encargados de una casa de vecindad. Informes: D. número 223, entre 21 y 23 ,Vedado.
S12 17428 13-16 May.

EXPERTO TIPOGRAFO se solicita, un hombre entendido en las artes gráficas, que sea capaz de organizar y dirigir taller de imprenta y litografía. Deberá ser práctico en combinar trabajos y calcular costos. Buena oportunidad, para hombre competente. Detalles, experiencia y referencias por escrito: «Industrial Fotolitográfica», Apartado número 2084, Habana.
S12 17382 13-19 May.

AGENCIAS DE COLOCACIONES

"LA MATANCERA"
A-7740: Sirve rápidamente cocineras, criadas, toda clase de servidumbre y empleados de ambos sexos, con referencias. Calle Sol 111. Servicio permanente a todas horas.
X. 17292 12-11 Jun.

«LA PRIMERA DE AGUIAR»: Es la única casa que tiene personal para todos cuantos giros y trabajos se necesiten y de inmejorable conducta. Francisco V. Aguilera 53. Telf. A-3090 Alonso.
X. 17283 12-20 May.

LA AGENCIA Márquez le ofrece cocineras, criadas, manejadoras, landeras y toda clase de servidumbres del país y extranjeras, con referencias y rapidez, teléfono F-3038. Cuba y Calzada. Vedado.
X 17170 11 my 17

«LA MILAGROSA» M-5241: Ofrece cocineras y criados de ambos sexos, del país y extranjeros, sin muchas pretensiones, y que duermen en la colocación y con referencias.
X. 16647 7-19 May.

CUALQUIER clase de empleado que necesite, lo mismo de oficina que domésticos pídalos a la CUBAN AMERICAN EMPLOYMENT; se lo enviamos en el acto. Tels.: A-3343. A-3806.
X 15834 1-16 mayo

SE OFRECEN

O-1 Criadas y Criados

CRIADO PRACTICO EN TDO servicio, desea colocarse, es limpio y formal; tiene buenas referencias, y no tiene pretensiones. Informes: Telf. FO-2692
O1 17495 14-17 May.

SEÑORA JOVEN, española, se coloca de criada de mano o manejadora; tengo buenas recomendaciones. Telfs. F-1124, M-6504. Trocadero 101.
O1 17503 14-17 May.

SE OFRECE SEÑORITA de moralidad, para casa respetable, cose y corta toda clase de costuras finas, no le importa otro pequeño servicio, si le dan buen trato. Llame después de las 7. M-4481. Preguntar por Clara.
O1 17442 14-16 May.

DESEA COLOCARSE una muchacha americana, que habla bien el inglés y español, como criada de mano, cuarto manejadora, muy limpia, cumplidora y cariñosa, con los niños, desea buen sueldo. Llame: F-6107, Josefa.
O1 17470 14-16 May.

SE OFRECEN

SE DESEA COLOCAR una joven española para todos los quehaceres de una casa de moralidad, sabe cocinar y coser, es muy cariñosa con los niños; tiene buenas referencias. Informes: Telf. A-4959.
O1 17438 13-15 May.

SE DESEA COLOCAR una muchacha española, de criada de cuartos o de mano; tiene muy buenas referencias. Tel. F-2744.
O1 17435 13-15 May.

SE COLOCA UNA JOVEN española, de criada de mano, manejadora o comedor, sabe lavar ropa fina; tiene buenas referencias. Informes: Telf. I-3385.
O1 17425 13-16 May.

ENGLISH speaking girl seeks position, maid, cook, general workes. Has reference. Telf. FO-3359.
O1 17387 13 my 16

SE OFRECE UN CRIADO castellano, práctico en el servicio fino, ha trabajado con las familias más distinguidas, con referencias de las mismas. Telf. F-6131.
O1 17367 13-16 May.

SE DESEA COLOCAR una joven española, para criada de mano o manejadora, sabe cumplir su obligación; tiene buenas referencias y quien la garantice. Telf. A-2454.
O1 17401 13-16 May.

SE DESEA COLOCAR una joven española, para cuartos, criada de mano o manejadora, entiende un poco de cocina, y tiene buenas referencias. Informes: Telf. X-3085.
O1 17383 13-17 May.

SE OFRECE una muchacha española para todos los quehaceres de corta familia, es formal y trabajadora, no tiene pretensiones, teléfono X-1628.
O1 17242 12 my 15

SE DESEA colocar un asiático en casa particular de criado y lavandero, tiene referencias, teléfono I-3803.
O1 17295 12 my 15

SE OFRECE ESPAÑOLA para criada de mano, sabe servir muy bien a la rusa; también sabe lavar ropa fina, y tiene muy buenas referencias. Telf. A-3343.
O1 17246 12-15 May.

SE DESEA COLOCAR una española, de criada de mano o manejadora, entiende algo de cocina y sabe servir a la rusa; tiene buenas referencias, es de 35 años de edad. Telf. F-4927.
O1 17230 12-15 May.

UN JOVEN JAPONES, desea colocarse de criado de mano, en casa particular. Informes: Telf. I-6245.
O1 17215 12-16 May.

SE DESEA COLOCAR una joven española, de criada de mano o manejadora; tiene buenas referencias y sabe cumplir con su obligación. Informes: Telf. M-5220.
O1 17127 11-15 May.

O-2 Cocineras y Cocineros

SE OFRECE BUEN COCINERO, español, cocina criolla, española y francesa, helados, repostería y pastelería, agradable sazón, limpio y puntual en la cocina, es hombre solo, sale al campo. A-3090, Antonio.
O2 17542 14-16 May.

COCINERO-REPOSTERO, con referencias, desea colocarse, es limpio, formal y sabe cumplir con su obligación, no pretende gran sueldo, ni le importa el barrio. F-6180.
O2 17549 14-16 May.

BUEN MAESTRO COCINERO, joven, chino, sabe cocinar muy bien criolla, española, hace dulces toda clase, siempre limpio; tiene recomendaciones, desea casa particular. Informes: Telf. A-4324. Preguntar por Roque.
O2 17476 14-17 May.

JOVEN español desea colocarse de cocinero y repostero, conoce las tres cocinas, principalmente la francesa, ha estado años en grandes casas particulares, con referencias de las mismas. Informan, FO-2718.
O2 17439 13 my 16

SE OFRECE UNA BUENA cocinera, repostera, tiene quien la recomiende, de mediana edad, española y es sola; entiende de plaza. Informes: F-2104.
O2 17360 13-15 May.

UN CHINO JOVEN, cocinero, desea colocarse para casa particular, sabe cocinar criolla, americana, repostería, pastelería y pan estilo americano; tiene buenas referencias. Informes: Guillermo Ah Kawng, Compostela 35. Telf. A-6156.
O2 1736 913-16 May.

SE OFRECE UNA JOVEN española, para cocinar y limpiar sabe cocinar bien y cumplir sus obligaciones; tiene referencias de la última casa que trabajó. Informes: Telf. A-6719.
O2 17436 13-15 May.

SE DESEA COLOCAR una muchacha española, para cocinar y limpiar, a corta familia; tiene buenas referencias. Informes: F-6247.
O2 17437 13-15 May.

UNA INGLESA, MUY BUENA cocinera, desea colocarse; tiene buenas referencias. Informes: F-6085.
O2 17408 13-16 May.

SE DESEA colocar una cocinera repostera en casa particular, con muy buenas referencias de las casas que ha trabajado. Informes: FO-2767.
O2 17410 13-16 May.

COCINERO-REPOSTERO y pastelero, hombre solo, limpio, buen carácter, joven, cocina criolla, española, francesa, ha trabajado con distinguidas familias, que lo recomiendan. Informes: Prado 93, habitación 36. A-7527, M-5279, Alfredo.
O2 17406 13-15 May.

SE OFRECE UN BUEN cocinero, español, con buenas referencias, sabe hacer toda clase de dulces y va a todas partes, es hombre solo. M-5241.
O2 17381 13-15 May.

SE OFRECE PARA COCINAR sólo, buena cocinera, de color, que tiene buenas referencias, que no es vieja, y duerme en la colocación. A-8066.
O2 17362 13-16 May.

SE DESEA colocar una joven de color, para cocinar y limpiar, duerme en la colocación, y en la misma una por horas. Informan en F-3038.
O2 17296 12 my 15

DESEAN colocarse dos jóvenes españolas, una para cocinar y limpiar y la otra para criada de mano y son buenas y trabajadoras, tienen referencias. Telf. U-6632.
O2 17243 12 my 15

SE OFRECE ESPAÑOLA para cocinar y limpiar, a corta familia, sabe cocinar muy bien, y tiene buenas referencias. Telf. A-3343.
O2 17247 12-15 May.

SE DESEA COLOCAR un cocinero del país, repostero, no le importa entrar en negocio; tiene referencias, bien sea particular, huéspedes o establecimiento, y sale fuera. Telf. M-5627.
O2 17236 12-15 May.

SE OFRECE buena cocinera española, joven, sabe cocinar a la criolla, española y americana, sabe hacer dulces, tiene buenas recomendaciones. Teléfono F-6276.
O2 17041 10 my 14

SE OFRECE UN COCINERO asiático, desea colocarse en casa particular; cocina a la criolla y española; repostería fina, con experiencia. Informes: Telf. F-6134. U-7902, José Lam.
O2 16775 8-15 May.

O-3 Manejadoras

SE DESEA COLOCAR una joven inglesa, de manejadora, muy cariñosa, o para criada de mano; tiene buenas referencias. Informes: Telf. F-2352
O3 17250 12-15 May.

O-5 Jardineros

SE OFRECE EXPERTO jardinero, japonés, en una casa particular o finca, sabe manejar máquina y tractor; tiene garantía. Informes: A-8780. Obispo 80.
O5 17074 10-15 May.

O-6 Choferes

SE DESEA COLOCAR de chofer, un joven español, tanto para establecimiento, como para casa particular; tiene buenas recomendaciones. Informes: Palatino número 7, garage. Telf. I-4802.
O6 17465 14-17 May.

SE OFRECEN

CHOFER FORMAL, HONRADO y trabajador, trabaja máquina europea y americana, desea casa seria; también trabaja por horas. Sueldo de situación; tiene referencias de casas conocidas. Telf. F-1153.
O6 17223 12-15 May.

O-8 Lavanderas y Lavanderos

AL COMERCIO: En época de crisis, es cuando necesita buenos empleados. Ofrécese Tenedor de Libros, sabiendo francés. Experto organizador negocios, propaganda y vendedor, productos farmacéuticos, víveres, joyería, etc. Sin pretensiones sueldo. Informes: Roca, Castillo número 13, altos, por Cádiz.
O8 17560 14-21 May.

SE DESEA COLOCAR un lavandero asiático, en casa particular, lava y plancha ropa fina de señoras y caballeros. Telf. U-7902. Zanja 45, primer piso.
O8 17103 11-16 May.

O-10 Oficinistas

TAQUIGRAFIA INGLESA y Tenedor de Libros, desea conectar con casa seria. No tenga pretensiones. Día completo o medio. Posea inglés y español, o traducciones privadas. Telf. X-1300.
O10 17340 13-15 May.

TAQUIGRAFAS EN INGLES y español, se ofrecen por horas. Traducciones inglés, francés, español. Copias y circulares. Telf. M-7143.
O10 17009 10-20 May.

TENEDOR DE LIBROS: Se ofrece para toda clase de contabilidad, fijo o por horas. Telf. A-6185, de 12 a 3.
O10 16651 7-15 May.

O-12 Ofertas-Varias

UN JOVEN ESPAÑOL, desea colocarse de lo que se presente, no le importa ir al campo; tiene recomendaciones. Telf. M-4835, García.
O12 17426 13-16 May.

SE OFRECE HOMBRE formal, para portero, criado de mano, sereno o cualquier trabajo casa particular o comercio; con buenas referencias y garantías, sin pretensiones; va a cualquier parte. U-7036.
O12 17113 11-15 May.

SE COMPRAN

C-2 Solares

COMPRO solar repartos, 700 varas. Llame A-6614. Cuevas.
C2 17448 13 my 16

C-5 Muebles y Prendas

A-5777: COMPRO MUEBLES general. Liquido casas completas, huéspedes, hoteles, etc. Baúles, maletas, oro viejo, antigüedades. Efectos profesionales, libros, pianos, máquinas coser escribir. Acudo día festivo.
C5 17378 13-20 May.

COMPRAMOS OBJETOS de Arte, plata, porcelanas, bronces, etc., lámparas finas, exclusivamente, neveras porcelana, juegos cuarto, modernos, oro viejo. Telf. A-0236, "La Internacional", Virtudes número 30.
C5 17264 12-27 May.

COMPRAMOS JOYAS y monedas de oro y de plata, antiguas o rotas; oro en todas cantidades. Pagando el mejor precio. Inmediatamente se verá atendido. Telf. A-3650. Obrapía 105.
C5 17235 12-27 May.

A-4559: COMPRO muebles, baúles, piano, maletas, máquinas coser, escribir, archivos, antigüedades, objetos arte, ropa hombre. Liquido casas completas, libros, porcelana. Pago bien. Negocio rápido. A-4559.
C5 17054 10-17 May.

A-7795: SE COMPRAN muebles modernos de todas clases. También se alquilan y venden muebles de uso. Muy baratos. Monte 85. A-7795.
C5 16140 3-18 May.

C-7 Automóviles y Accesorios

DE INTERES PARA LOS Comerciantes: Si usted desea deshacerse de su camión, cediendo su trabajo, diríjase a R. Martí: O-Reilly 15, altos.
C7 17405 13-18 May.

C-12 Objetos Varios

COMPRO COLCHONES de buen relleno, de uso, aunque estén rotos o manchados; frazadas uso y sábanas, también compro. Llame: A-7740.
C12 17293 12-15 May.

M-2680: COMPRA antigüedades, muebles oficina, casas completas, libros, baúles, maletas, prendas rotas, objetos porcelana, bajillas. Todo lo que quiera vender. Camión en puerta. Dinero en mano.
C12 16506 6-21 May.

COMPRAMOS OBJETOS de Arte, porcelanas, bronces, etc., lámparas finas exclusivamente, neveras, porcelana, juegos cuarto modernos. "La Regencia", Suárez 8 y 10. Telf. A-6628.
C12 15981 2-17 May.

V-1 Casas

ALMENDARES: VENDO casa menos de la mitad de su valor, fabricación de primera, mucho terreno. Para verla, su dueño: San Rafael número 143-A.
V1 17530 14-18 May.

CONCORDIA: DOS PLANTAS, tres cuartos, en $11,000.00, esquina establecimiento. Renta: $40.00, en $4,000.00 otra cerca Infanta, tres cuartos, en $3,500.00. García: U-1363, de 12 a 2, solamente.
V1 17515 14-17 May.

REPARTO ALMENDARES: Vendo regia residencia, frente a doble línea de tranvías. Se da por la mitad de lo que costó fabricarla, hace un año. Precio: $5,500.00. Facilidad de pago. No compre, sin ver esta casa. Detalles: FO-2212, Rodríguez.
V1 17482 14-17 May.

SE VENDE UNA CASA ,Colón 101, Cerro, portal, sala, 3 cuartos, cocina, servicio y patio. I-7456.
V1 17467 14-17 May.

VENTAJOSO CAMBIO
Casa moderna, todas comodidades, una planta, portal, cuatro habitaciones, baño intercalado, garage, servicios de criados. En lo mejor del Reparto Batista, cuatro vías comunicación, con Habana. Acepto cambio por casa, mayor valor, en Vedado o Almendares, pagando la diferencia, al contado, inmediatamente. Coya. Telf. X-1160.
V1 17483 14-24 May.

PRECIOSO casa, vendo en Alturas de Columbia, cerca chalet de Alzugaray, moderna casa de jardín, portal, sala, hall, 4 cuartos, baño intercalado completo, comedor al fondo, pantry, cocina, fregadero, garage y servicios de criados, decorada, sin estrenar, precio $5,600, facilidades de pago. Dueño, Fariñas, Empedrado 306, bajos.
V1 17440 13 mv 15

GANGA FENOMENAL: CASA Y TERRENO, A 3.00 VARA
Vendo casa esquina, 1,600 varas, situada Reparto Almendares. Ganga, a $3.00 vara, terreno y casa. Véala, antes del día 18. Dueño: Sr. Quintana. Tratos directos: A-7733 FO-2188.
V1 17335 13-18 May.

SE VENDEN

VENDO 10 CASAS
Juntas o en dos lotes, de altos y bajos. Por menos de la mitad de su valor. Placas en los techos y fabricación de lo mejor. Cada casa, sala, comedor, 3 cuartos. Admito corredores y facilidad de pago, Prensa 19, esquina San Cristóbal, una cuadra de los tranvías del Cerro. Dueño: Daoiz 15, altos. Telf. I-4309.
V1 17343 13-16 May.

VIBORA: VENDO $3,000.00 casa portal, 4 habitaciones, sala, comedor, cocina, baño, patio, servicio criados, una cuadra Calzada Víbora. Dueño: Telf. I-4843 A-7077.
V1 17334 13-20 May.

SE VENDE: Gloria 204, a pocos pasos de Belascoaín, Cuatro Caminos, Cristina, Plaza Mercado, etc. Por donde pasan todos los tranvías de La Habana. Trato directo: Calzada de Jesús del Monte 438 y medio, entre Luz y Pocito. Telf. I-1132.
V1 17026 10-15 My

VENDO CASI REGALADAS 2 casas, portal, sala, comedor, 2 cuartos, cocina, servicios. Mide 309 metros, una cuadra de Calzada. Rentan: $30.00. Precio: $1,600.00. Informes: Lodos, Marte y Belona.
V1 16995 10-15 May.

EN MATANZAS, SE VENDE o se cambia, por una en La Habana, casa Río 85. Dirijan proposiciones a J. núm. 195. Sr. Font. F-3977.
V1 16918 9-16 May.

GANGA, DOS PLANTAS INDEPENDIENTES $6,950
DESAGUE letra «O», entre Oquendo y Marqués González, casi esquina a Marqués González, a dos cuadras de Belascoaín y cinco de Carlos III, teniendo en cada planta, sala, comedor, tres habitaciones, baño completo y cocina; muy ventilada, construcción sólida y habitaciones ámplias. Renta $30.00 cada piso. Precio, $6,950.00 de entrada $3.00.00 y el resto con facilidades de pago. También recibo casa pequeña o solares en los Repartos, en parte de pago de esta casa. Puede verse ed nueve a onc de la mañana y de dos a cinco de la tarde. Informes por los teléfonos M-7058 y M-7070.
V1 16970 9-19 may

GRAN OPORTUNIDAD
Vendo hermosa casa, dos plantas. Lo mejor de la Víbora, a la brisa y con agua abundante. $9,500. Calle de San Antonio número 26, entre Santa Catalina y San Mariano. Trato directo con su dueño. Puede verse, a todas horas.
V1 16870 9-15 May.

GANGA
CASA MODERNA ESQUINA $5.800
SE VENDE, situada en la calle Catorce esquina a la calle Trece del Reparto Nicanor del Campo, teniendo en planta baja jardín, portal, sala, comedor, garage, pequeño cuarto y servicio de criados y en planta alta tres habitaciones, baño completo y salita de recibo. De entrada $2.000 y el resto con facilidades de pago. Informa el señor Quintana, teléfono: A-7733 y FO-2188.
V1 16930 9-24 may

GRANDES GANGAS: Más de 200 casas en venta, en todos los barrios, desde $1,500. No compre sin verme. Informes: Concepción 104. Telf. I-3825 Ricardo.
V1 16611 7-16 May.

PROPIA para fabricar 12 casitas en en centro de la Habana. Se vende la esquina de San José y Manrique por la mtad de su costo; para más informes: Zanja 143. Mr. González. Teléfono: M-4163.
V1 15803 30-16 mayo

FRENTE AL PARQUE CENTRAL y con frente a otra calle, por el fondo, vendo gran casa de cantería, dos plantas y una superficie de 730 metros. Facilidades. Lluria y Estrada A-7656.
V1 15175 26-26 May.

V-2 Solares

UNA CABALLERIA: Tierra colorada, cercada de piedra, en Carretera, 3,500 pesos; otra, 12 caballerías, cerca Carretera, $12,000.00. García: U-1363, de 12 a 2, solamente.
V2 17514 14-17 May.

AHORA: 186,000 VARAS, a 5 centavos, a 20 kilómetros del Capitolio. Carretera Central. Propia para hacer 4 partes y doblar el dinero. FO-1168.
V2 17473 14-17 May.

LA SIERRA: VENDO el mejor solar. Precio situación. Llano, brisa. Mide 16 x 45 varas. Oficina del Reparto: FO-2212. Rodríguez.
V2 17416 13-16 May.

REPARTO La Sierra, vendo el mejor lote terreno por su situación, calle 6 y Tercera, esquina y solares centro y parcelas, facilidades pago. Marrero, Aguiar 57. Telf. A-7672.
V2 17306 12 my 15

VENDO UNA ESQUINA: Mide 1051 varas, Lanuza y A. Reparto Almendares. Informes al mismo dueño, Primelles 50, Cerro. Telf. F-6363.
V2 16374 5-20 May.

BUEN RETIRO: VENDO solar esquina, calle Parque y Pasaje, 152 varas. Lo doy casi regalado. Véame y haremos negocio. Admito máquina chica, en parte pago o cambio por solar centro ,está bien situado. Informes: I-7752, P. R., de 8 a 12.
V2 17363 13-16 May.

V-3 Fincas Rústicas

SE VENDE A PRECIO de situación, la finca «Dinora», en Rancho Boyero, tiene casa, árboles frutales, agua abundante y luz. Informes, en la misma, el Sr. Adolfo.
V3 17379 13-17 May.

SE VENDE: UNA FINCA de cuatro y cuarto caballerías, de buena tierra roja, con tres mil árboles frutales, palmas, tres pozos fértiles y buena casa de ladrillo y teja francesa. Buena Carretera. 40 minutos de La Habana. Buena para cultivo o vaquería. Informes: Telf. F-1960.
V3 17222 12-18 May.

SE VENDE
Estupenda finca de recreo, situada en el Hollywood de Arroyo Arenas, propia para familia rica y de gusto refinado; tiene 9,360 metros de terreno. Véala y haga su oferta. Reparto San Pedro, Carretera Central, entre La Lisa y Arroyo Arenas. F-4047 A-9543.
V3 14204 18-18 May

PROXIMA A HOYO COLORADO
Una caballería, buen chalet, casa para encargado, arboleda, frente Carretera. Al fondo la laguna «Ariguanabo», para muelle botes, pesca y cacería, $7,500.00. Gerardo Mauriz, Empedrado número 30. M-7586 FO-7815.

LOMA DE TIERRA
Carretera Central, bonita finca, ¼ caballería, casa de mampostería, garage, dos casas más, arboleda, $750 pesos. Gerardo Mauriz, Empedrado 30 M-7586 FO-7815.

A 15 KILOMETROS DE CAPITOLIO
Buena finca de labor, siembras, frutos menores y vaquería, 7 caballerías, dos casas, tres pozos, arboledas. Toda cerrada de piedra, $15,500.00. Gerardo Mauriz, Empedrado 30, M-7536 FO-7815.

WAJAY, ¾ CABALLERIA
Mucho frente a carretera, casa de campo, pozo, motor, tubería para regadío, frutos menores, arboleda, 4,500 pesos; otra, de dos caballerías, $11,000 pesos. Gerardo Mauriz, Empedrado 30 M-7586 FO-7815.
V3 17403 13-19 may

V-4 Establecimientos

ALQUILO VIDRIERA de tabacos, cigarros y quincalla, en el muelle Casa Blanca, paradero trenes de Hershey. En el mejor punto del muelle, Marina número 2, Casa Blanca.
V4 17536 14-17 May.

VENDO TODAS LAS EXISTENCIAS y enseres de una bodega. Todo a precio de liquidación; también se cede la acción al local. Informes, en la misma. Calzada de Jesús del Monte y Omoa.
V4 17525 14-22 May.

SE VENDEN

OPORTUNIDAD: VENDO una fonda en un gran punto. Deja por lo menos $100.00 libres. Poco dinero. Informes: Café «Avenida», Reina y Belascoaín, Rico.
V4 17494 14-19 May.

VENDO GRAN SALON de barbería, moderno o sus enseres, por no ser del giro. Se da barato. Poco alquiler. Informes: Romay y Vigía, carnicería. Telf. M-5696.
V4 17474 14-19 May.

VIDRIERA TABACOS, quincalla, billetes. Vendo, en lo mejor de La Habana, urgente, por embarcarme. Buen contrato. Fácil pago. Informes: Muralla 103, almacén, segundo piso, de 12 a 2. S. Lizondo.
V4 17466 14-22 May.

VENDO UNA TINTORERIA, por tener que embarcarse el propietario. Informes: Lagunas 87.
V4 17301 12-18 May.

VENDO ALMACEN VIVERES, con camiones de reparto y tostadero café. Buen contrato. Alquiler muy barato, sin correr con inquilinos. Por estar en el mejor punto de La Habana, puede arreglársele barra o fuente de refrescos, dulcería o panadería, por tener una espléndida casa. Es negocio de oportunidad. Si usted no es pesimista, aproveche. Su dueño no lo vende por falta de negocio, sino por falta de atención. Le admitimos propiedades en pago, libres de deudas, ambas cosas. Dirigirse: Sr. Pérez, Notaría de Massana. Aguiar número 74.
V4 17240 12-15 May.

GRAN OPORTUNIDAD para hacer dinero, por embarcar su dueño. Vendo gran casa de huéspedes. Toda alquilada y amueblada. Poco alquiler. Industria 168, segundo piso, frente a Capitolio.
V4 17208 12-15 May.

VENDO FONDA: Sitio, lo más ideal de esta Capital. Todo moderno. Espléndido salón, donde radica la Banca y alto comercio. Sitio sumamente estratégico, para persona que conozca el giro. Tengo otro negocio, por cuyo motivo no puedo atenderlo. Doy mucha facilidad de pago. Cuenya, Monte y Cárdenas, vidriera.
V4 17118 11-16 Mayo

VENDO O CAMBIO
Por finca rústica, casa en la Habana, moderna, dos plantas, mide 500 metros, rentando hoy $208 mensuales. Su dueño, San Rafael y Oquendo, café, de 1 a 4. Sr. Alvarez.
V4 16716 7 mv 17

VENDO, COMPRO Y CAMBIO
Establecimiento y propiedades, Habana y repartos, si usted tiene su propiedad hipotecada está usted propenso a perderla, yo le puedo dar un establecimiento, crédito hipotecario y dinero. Véame y se convencerá. Más detalles, San Rafael y Oquendo, café, de 1 a 4. Angel Alvarez.
V4 16717 7 my 17

MAGNIFICO NEGOCIO. Por tenerse que embarcar para España, se vende la panadería «La Panificadora», en Morón. Es la mejor montada que hay. Tiene amasadora sobadora, galletera, motor elértrico, camión de reparto y carro; con dos hornos y elabora dos sacos de harina. Se vende muy barata. Para entenderse con su dueño, en la misma.
V4 15306 27-27 May.

BUENA OPORTUNIDAD
PARA GANAR DINERO
Se vende una planta trasmisora completa, barata, si le interesa véame en el café El Pensamiento, Monte entre Prado y Zulueta.
V4 16981 7 my 17

V-5 Muebles y Prendas

OJO: BUEN NEGOCIO, para uno que se quiera casar, vendo todo regalado, por embarcar, un juego de cuarto completo, moderno, nuevo; mesa comer; 5 sillas, dos sillones; gran venta de café; molino, motor de café; una pesa; cría de gallinas; una chiva; útiles de cocina; otros objetos. Vendo junto o separado, Josefina y Avellaneda, Víbora. Pregunten por Jesús Alonso.
V5 17339 13-16 May.

REALIZAMOS
Muebles de oficina, máquinas sumar Burroghs, recibidor, sala, cuartos y comedor y sueltos, camas, cunas, lámparas, cuadros, óleo, objetos de arte y neveras en Corrales 53.

BAULES Y MALETAS
Maletines de uso y nuevos de todas categorías, a precios módicos También compro, cambio por muebles o prendas viejas de oro y otros objetos, Corrales 53.

RELOJES Y JOYAS
De oro, 18 kilates y plattino y brillantería fina, muy baratos y cambio por prendas viejas, rotas, pasadas de moda, por muebles u otros objetos Corrales 53.

CAMARAS GRAF Y OTRAS INSTRUMENTOS DE MUSICA
Radio, electrola, victrolas, maletín, violines guitarras, flautas, clarinetes, saxofón, mandolina, trompeta, bombo drum, baratísimos; los cambio por prendas de oro viejo, objetos de arte, muebles. Corrales 53.

MAQUINAS DE COSER
Singer, de ovillo y lanzadera, cadeneta, las garantizamos como nuevas, las cambiamos por oro viejo, prendas rotas, pasadas de moda y por muebles y otros objetos en **El Vesubio**, de **Piñón y Hermanos** Corrales 53, al fondo La Isla de Cuba M-1737
V5 17325 12—15 Ma.

VENDO JUEGO SALA, $15.00; cuarto, $25.00; otro, tres cuerpos, $40.00; recibidor, lámparas, victrola, cuadros, cortinas, discos. Todo nuevo. Barato. Urge venta, por embarcarme, San Joaquín 33, altos.
V5 17256 12-15 May.

JUEGO DE CUARTO, de seis piezas, $20.00, y de sala, $15.00; de comedor, con lámpara, $40.00; radio de mueble, $20.00. Urge venta, por embarcarme. Indio 5.
V5 17257 12-15 May.

SE VENDEN un juego de cuarto y uno de comedor, de caoba, modernos. En Sol número 7, altos.
V5 17302 12 my 15

URGENTEMENTE VENDO todos los elegantes muebles de mi casa, sala, comedor y cuarto. Todos Arte Moderno, San Lázaro 332, bajos, entre Belascoaín y Gervasio.
V5 17144 11-17 May.

VENDO MUEBLES: Juego de sala, de comedor y cuarto. Todo nuevo. Moderno. Muy barato. Informes: Trespalacios y Benavides, bodega.
V5 17075 10-17 May.

«UNA CASA COMPLETA» de muebles y lámparas, por $10.00 mensuales, un juego cuarto, juego comedor, juego sala, nevera, 3 lámparas, 2 sillones-portal, una cama de niño, una fiambrera. Todo por $10.00 mensuales, libre conducción. «La Especial». Neptuno 153.
V5 517063 10-9 Jun.

«UNA CASA COMPLETA», por $15.00 mensuales, juego sala, juego comedor, juego cuarto, nevera, tres lámparas, mesa-teléfono, dos sillonesportal, 1 cama hierro, 1 fiambrera, 1 sombrerera y una mesa-escritorio. Todo por $15.00 mensuales, libre conducción. «La Especial». Neptuno 153.
V5 17064 10-9 Jun.

VENDO ELEGANTE JUEGO cuarto, sala, comedor, lámparas y mesa-teléfono. Todo modernísimo por la tercera parte de su valor. Concordia 31, altos, esquina San Nicolás.
V5 15993 2-17 May.

MUEBLES EN ALQUILER
Oportunidad única. Liquidamos preciosos juegos de cuarto desde 50 80, 100, 120, y 250 pesos. Modernísimos. Juegos sala y recibidor desde $20.00 comedor. Arte Moderno caoba, desde $45.00. Muebles de niño. Neveras. Atractivas facilidades de pago. Compramos, cambiamos, alquilamos. Cao y Varela. Angeles 29. Teléfono A-3416.
V5 14836 23—23 May.

DESEO REDUCIRME. Vendo barato juego sala, recibidor, cuartos, comedor, nevera, ortofónica «Victor», mesa-teléfono, sillones-portal, lámparas, cuadros, librero. San José 97, bajos, entre Belascoaín y Lucena.
V5 16394 9-16 May.

SE VENDEN

MAQUINAS DE COSER
«Singer», ovillo central e industriales. Tenemos gran surtido, con facilidades de pago. Tenemos piezas de repuesto, todas clases. Compramos y cambiamos. Pagamos doble. Angeles 36 y Sitios. Telf. A-8861.
V5 16006 2-17 May.

MUEBLES CLASICOS y Arte Moderno, muy baratos, a contado y a pazos. Fabricación rápida a elección del cliente. Liquidación de enormes existencias, así como joyería, lámparas, etc., con el fondo y mensualidades que convenga al comprador. Cambiamos y alquilamos muebles, con opción a comprarlos incluso los de lujo, rebajando la mitad de lo pagado. La Casa Ruisánchez, (que anuncia la verdad). Angeles 3, esquina a Estrella, (del 25 al 31). Telf. A-2024.
V5 15518 28-27 May.

V-6 Maquinarias

SE VENDE: A LA PRIMERA oferta razonable un torno de 8 x 18, y otras herramientas. Informes: Sr. Graells y Compañía. Omoa número 92. Telf. A-4802.
V6 17477 14-17 May.

VENDO VARIAS MAQUINAS de Hojalatería y herramientas de un taller. Como nuevas. A. Sancho, Muralla 18, altos.
V6 17220 12-16 May.

MAQUINARIA Motores gasolina, petróleo, vapor, alcohol y eléctricos, tuberías y aparatos de regadío y cuanto alcance el ramo de la mecánica, a precios de trastos viejos. Una Delco con batería. Cerro 695. I-6389. Casa Manolo.
V6 15567 28 my 28

V-7 Automóviles y Accesorios

CAMION WHITE,5 y media toneladas, moderno, con carrocería, casi nuevo. Vendo muy barato. Trato directo con el dueño. Telf. M-1140.
V7 17485 14-20 May.

PACKAR "8" LIMOUSINE
De siete pasajeros. Año y medio de uso. Lujosísimo, y perfecto estado de todo.
Lo doy regalado. Puedo tomar otra máquina a cambio y dar alguna facilidad de pago.
Avise al señor alvarez
AL U-1118

CUÑA Ford, del 29, completamente nueva, cinco gomas sin rodar, propia para vendedor, comisionista, vendo en $325 al contado, por embarcar. U-2268. Señor Meneses.
V7 17446 13 my 15

GRAN OPORTUNIDAD
Por embarcarme, vendo un automóvil Nash, cerrado, tipo Limousine, de 7 pasajeros, vestidura de cuero, 6 ruedas. Como nuevo. Ultimo tipo, y de poquísimo uso. Informes: «El Aguila», Neptuno y Aguila.
V7 17404 13-16 may

ESQUINE STUDEBAKER, cerrado. Todo de fábrica, $255.00; Overland, cerrado, $145.00. Todo nuevo. Dos Chevrolets cerrados. Baratos. Tomo máquinas en cualquier estado. San Ignacio y Sant

Mayo 15, de 1932 DIARIO DE LA MARINA Ejemplar, 5 Centavos

Gravísimos desórdenes habidos en Bombay entre hindues y mahometanos

El 2o. Descubridor de Baracoa

Por GABRIEL CAMPS

—Buenos días, Conde, ¡qué bien viene usted de su excursión!

—Muy bien, don Gabriel—nos contestó el Conde del Rivero. Pero refresquemos primero, que vengo sofocado del polvo de las nubes: vengo de Baracoa.

—¿A qué fué usted allí?

—A poner en explotación unas minas de cromo-hierro.

—¿Me quiere usted, Conde, explicar qué es cromo-hierro, con qué se come.

—Pues verá usted, el cromo sustituye hoy a los metales llamados preciosos. Se hacen con él relojes, pulseras, joyas variadas, tuberías, en una palabra, por su pavón de plata inoxidable sustituye con ventaja al platino y al oro en muchos objetos. Es el metal del porvenir y la cuenca de Koya es la más rica del mundo en ese metal.

—¿Así que es un monopolio de Cuba?

—Sí, señor; sólo lo tenemos en Cuba y en Venezuela.

—Con el hierro ¿qué más se hace?

—El famoso **acero Mayarí**, el más apreciado en estos tiempos en los Estados Unidos. Las minas dan a la bahía de Taco, uno de los siete puertos que descubrió Colón en su primer viaje.

—¿Está cercano el puerto de Taco de Baracoa?

—Sí, unos quince kilómetros.

—¿Y qué le pareció de la primera ciudad que fundó Don Diego en Cuba?

—Maravillosa, por su carácter, por su paisaje, por sus alrededores, verdadero edén, no igualado por ninguno otro del mundo, y yo he viajado algo.

—Ya se ve, como que Colón fué ahí donde dijo: **La más fermosa tierra que ojos humanos vieron.**

—Y dígame, descendamos de ese Empíreo a la realidad. ¿Mucha miseria, no?

—Quite usted para allá, don Gabriel, que no lo conozco. ¿También está usted envenenado? Si hubiera venido conmigo hubiera usted visto en el puerto de Baracoa cinco barcos grandes de vapor cargando plátanos que allí llaman guineos; hubiera usted contemplado una campiña risueña, exuberantemente, sugeridora, sometida a un intensísimo cultivo en fincas chicas, sabiamente parceladas; hubiera usted podido apreciar cómo en ese sector de Cuba, hay actualmente período de vacas gordos, donde corre el dinero a borbotones, en una palabra, que Baracoa es un ejemplo a seguir. ¡Y Baracoa es Cuba!

—¿Y cómo es ese cultivo del plátano, es en grande o en pequeñas fincas?

—Don Gabriel, figúrese una colina, cuyas cimas están coronadas de cocoteros. Debajo de su línea, caobas y cedros, bajo estos árboles riquísimos, extraordinarias plantas de cacao con frutos multicolores, hasta en el tronco. Más abajo, los platanales...

—¿Todavía más, Conde?

—Sí, bajo los plátanos, el más rico café del mundo, y aún en el suelo, yuca, boniatos y malangas. Todo esto en encantadora mezcolanza.

—¿Y la gente?

—Como es natural, en la abundancia, alegres, hospitalarios y de manos abiertas.

—¿Mucho americano?

—No, señor; son baracoenses nacidos allí o en España. Allí no hay españoles; todos son cubanos y ve usted a un gallego concejal y a un alcalde murciano.

—¿Habrá usted tomado buena agua de coco?

—No, señor; riquísima agua del mejor de los acueductos de Cuba. Ni el Lozoya.

—Bueno, amigo Rivero, que me ha puesto usted la miel en los labios. Para Baracoa me voy y se lo voy a decir a Machado que está pensando en mí para Representante. Que se lo coja, que yo no quiero comer más catibia constitucional y voy a empezar la nueva y fecunda vida de los baracoenses.

—Muy bien. Pero le doy un consejo. Vaya en avión.

—¿Y si me caigo?

—Habré perdido al amigo y quedará un cubiche menos, y así saldremos ganando todos.

Un pequeño tubo de metal conteniendo las cenizas del niño asesinado, es todo lo que resta al "Aguila Solitaria" de lo que ha sido su hermoso primogénito

Terminada la incesante persecución en pos de los secuestradores de su hijo y sin tener de su patria más que trágicas memorias, el avia dor y su esposa se proponen embarcar el día cuatro de junio, para Francia, donde se les ha ofrecido un «chateau» sito en los Pirineos

¡La cuna vacía! Como nota trágica, en la que se concentra hoy todo el dolor de unos padres desolados, aparece en primer término de la presente composición fotográfica la camita del hijito de los esposos Lindbergh. Al lado puede verse el lugar exacto en que fué hallado el cuerpecito, ya en estado de descomposición. Abajo, a la izquierda, un grupo de curiosos contemplando el lugar del macabro hallazgo y a la derecha la familia del conductor del camión que encontró el cadáver.

NUEVA YORK, mayo 14. (INS).—Con el objeto de conocer detalladamente todas las circunstancias en que se desenvolvieron las negociaciones secretas realizadas por los mediadores entre el coronel Charles A. Lindbergh y los supuestos secuestradores del niño asesinado, las autoridades han decidido citar a cuantas personas han entablado conversaciones con los bandidos por encargo del coronel Lindbergh o por mutuo acuerdo ante el Gran Jurado del Condado de Bronx.

El fiscal de Distrito McLaughlin así lo anunció hoy, agregando que entre los que serán citados se encuentra el doctor John C. Condon, el «Jafsie» de la estafa de los 50,000 pesos por el rescate, y otras cuatro personas que participaron en las negociaciones que terminaron con la entrega de un montón de billetes marcados a los bandidos en el cementerio de Woodland con la falsa esperanza de recuperar al niño.

Además, serán citados Morris Rosner, que medió en el asunto durante dos días a instancias de Lindbergh y Salvatore, «Salvy», Spitale e Irving Bitz.

Spitale y Bitz fueron los hamponeses utilizados por Lindbergh como intermediarios, cuya designación para que negociaran el rescate hizo concebir esperanzas a casi todo el país

También se citará a Al Reich, exboxeador, que acompañaba a todas partes al doctor Condon para guardarle las espaldas; Frank Rosenhain propietario de un restoran, y Milton Gaglio, amigo de este último.

Las cenizas de Lindbergh, hijo, según las noticias que se han recibido desde Hopewell, han sido llevadas a la casa de los padres de la criatura esta tarde por el médico forense Walter Swayze, del condado de Mercer. Este médico forense estuvo esta mañana en el crematorio de Linden, Nueva Jersey, y llevó las cenizas al establecimiento funerario de Trenton, de donde siguió viaje a la finca de Lindbergh, cerca de Hopewell con las cenizas.

El gobernador Harry A. Moore, de Estado de Nueva Jersey, es partidario de que se ofrezca un premio por la captura del asesino del hijo de Lindbergh, entendiendo que la suma que se ofrezca debe ser suficientemente grande para excitar la persecución de los bandoleros.

El gobernador anunció que trataría acerca del premio el lunes próximo con el procurador general, William A. Stevens y Erwin E. Marshall y Antony M. Mauck, fiscales de los condados de Mercer y Hunterdon respectivamente.

La persecución de los secuestradores y asesinos del hijo de Lindbergh se ha extendido al mar en el día de hoy. Veinticinco guardacostas estuvieron recorriendo la costa desde el Cabo May, en Nueva Jersey, hasta Boston, siguiendo importantes pistas que John Hughes Curtis, uno de los intermediarios de Norfolk, dió a las autoridades.

Curtis, indignado por la burla de que ha sido víctima, ha dado cuenta a la policía de todas sus negociaciones con los secuestradores, diciéndose que ha llegado hasta a mencionar el nombre de uno de ellos.

Se tiene entendido que la misión que se ha dado a los guardacostas consiste en detener el buque en que los secuestradores realizaron las entrevistas con Lindbergh y sus amigos En los precisos instantes en que era hallado el cadáver del niño cerca de Hopewell, N. J. Curtis y el coronel Lindbergh, estaban en el mar frente a la costa de Jersey tratando de comunicarse con ese buque.

Los Lindbergh han manifestado que proyectan emprender un viaje, abandonando temporalmente los Estados Unidos, dejando a la policía la misión de desenredar la misteriosa madeja. El coronel, como su esposa, desea que su próximo hijo no esté rodeado de los peligros que costaron la vida al pobre primogénito.

Continúan llegando por cientos los mensajes de simpatía a la casa de los Lindbergh, muchos de ellos procedentes de personalidades que jamás han conocido al coronel ni a su esposa.

Mrs. Evangeline Lindbergh, madre del coronel, llegó a Nueva York esta mañana, procedente de su residencia en Detroit, saliendo poco después para Hopewell.

LOS NIÑOS DE LAS ESCUELAS MEXICANAS PROTESTARAN

CIUDAD MEXICO, mayo 14. (US).—Una manifestación de protesta sin precedente en la memoria de los mexicanos se efectuará la semana próxima por los niños que asisten a las escuelas públicas y privadas de los primeros grados en esta capital.

Diez mil niños marcharán silenciosamente por las calles de la capital para expresar el horror que les ha causado el asesinato del hijo del coronel Lindbergh.

Llevarán grandes carteles, en los cuales se leerá la siguiente inscripción: «Los niños tienen derecho a vivir».

DOUGLASS PROPONE QUE SE OFREZCA UN PREMIO POR LA DETENCION DE LOS SECUESTRADORES

WASHINGTON, mayo 14. (US).—El representante Douglass, de Massachusetts, ha propuesto hoy en la Cámara de Representantes que el Gobierno federal conceda un premio de 100,000 pesos a la persona o personas que ofrezcan las pruebas necesarias para la detención y castigo de los secuestradores del hijo del coronel Lindbergh.

UN PEQUEÑO TUBO DE METAL, CON LAS CENIZAS DEL NIÑO, FUE ENTREGADO A LINDBERGH

HOPEWELL, Nueva Jersey, mayo 14. (US).—Todo lo que queda de Charles A. Lindbergh, hijo, se trajo hoy a la residencia de los padres. Setenta y cinco días después de haber sido secuestrado de la cuna, una obscura noche de marzo, cuando el viento soplaba con furia alrededor de la solitaria casa de las montañas de Sourlans, ha sido traída a la residencia el polvo en que se convirtieron los restos del niño, encerrados en un pequeño cilindro de metal pintado de negro.

Ha terminado la persecución de más importancia que se ha registrado en la historia de este país. Las investigaciones se extendieron no solamente por todos los Estados Unidos, sino que cruzaron el Atlántico y llegaron hasta Europa. El cadáver de la criatura fué hallado finalmente, por casualidad, a corta distancia de la casa de sus padres y ha sido reducido a cenizas en el crematorio de Linden.

Ann Lindbergh, la valiente madre cuya fe en que su hijo estaba vivo puso en movimiento a centenares de personas durante dos meses y medio, permaneció hoy en el recibidor de la casa, con el rostro pálido a causa de las noches de vigilia y la incertidumbre, recibiendo a los visitantes. A su lado estuvo el coronel, que presenta un surco oscuro alrededor de los ojos.

Se nota en los rostros de Lindbergh y su esposa el abatimiento y cansancio de que están poseídos, y sus ojos expresan claramente la decepción de una esperanza desvanecida.

No tienen palabras con que manifestar su hondo dolor. Las manos de uno y otra se buscaban a manera de consuelo cuando se les llevó el pequeño depósito que contiene las cenizas de su hijito.

Ahora que la interminable persecución ha cesado ahora que de los Estados Unidos no tiene más que trágicas memorias, el coronel Lindbergh y su joven esposa se proponen alejarse del escenario de su dolor e ir a Francia, donde se les ha ofrecido un chateau en los Pirineos.

Los amigos de la familia dicen que esperan embarcar el 4 de junio, pero ni el coronel Lindbergh ni Ana Morrow han anunciado nada con carácter definitivo.

Sin embargo, la probabilidad de que se ausenten del país se robustece con el hecho de que han pedido un certificado de la cremación en el cementerio de Rose Hill. Los funcionarios manifestaron que tal documento es necesario cuando las personas que lo solicitan desean llevar las cenizas al extranjero.

«EL SECUESTRADOR ESTA EN EUROPA»

(Por SIR BASIL THOMPSON)

Ex-jefe de la policía secreta británica

PARIS, mayo 14 (US) La búsqueda del niño secuestrado del coronel Lindbergh fué mal dirigida desde el principio, por el empleo de la policía del Estado de Nueva Jersey, la que siguió sin darse cuenta todas las pistas.

Se trataba de un caso propio para los detectives metropolitanos, quienes lo habrían resuelto rápidamente si el delito hubiera sido cometido en Nueva York o en Chicago. Una labor inteligente producirá, seguramente, la captura del secuestrador y asesino, el cual ciertamente se encuentra ya en Europa en los momentos actuales.

Los indicios más importantes, por ahora, son los alfileres de seguridad y el ropón de dormir que usaron los intermediarios en las negociaciones del rescate.

Creo que las rivalidades inter-estatales son el principal motivo de que no se pudiera detener al secuestrador, aunque todavía hay tiempo para que cooperen los detectives y las fuerzas de Nueva Jersey.

Mi consejo es que se cablegrafíe todos los detalles, hasta el último, a Europa, especialmente a Viena, centro de la criminalidad internacional, y a Suecia, ya que la nota dejada en la habitación del niño, prueba que uno de los secuestradores es sueco.

Estoy seguro de que el culpable huyó a Europa y que desde los Estados Unidos se debe cablegrafiar a este continente cuanto se sepa de los sospechosos. El sistema ha sido hasta ahora muy útil para efectuar capturas en el Viejo Mundo.

UN BANQUERO ESTAFADOR SE HA ENTREGADO

Después de haber perdido en la Bolsa los $493,000 que estafó, quiso matarse

NUEVA YORK, mayo 14.—US.—Un banquero que comenzó de mensajero de oficinas, confesó hoy una serie de falsificaciones, cometidas en el curso de tres años y mediante las cuales timó a algunas de las principales instituciones bancarias de la ciudad, unos 493 mil pesos.

Se trata de Thomas F. Curran, de 41 años, padre de tres niños y veterano de la Gran Guerra. Actualmente es inspector, con ocho mil pesos anuales de sueldo, de la Worcester Salt Company, y director del National Bank of Queens, uno de los barrios de Nueva York.

Curran desapareció el 4 de mayo, después de haber perdido en la Bolsa hasta el último dólar del dinero robado. Hace días pretendió suicidarse en Baltimore, tomando un veneno, sin lograrlo.

Después de su confesión, las autoridades le enviaron al hospital de Bellevue, para ser tratado allí de los efectos de la peligrosa intoxicación sufrida. Curran volvió a Nueva York el viernes ,vagando por las calles, desesperado, hasta hoy. Su abogado se encargó de notificar a las autoridades que quería entregarse, como lo hizo por la tarde.

EL BANCO DE INGLATERRA ANUNCIA UNA GRAN COMPRA HECHA DE ORO EN BARRAS

LONDRES, mayo 14.—US.— El Banco de Inglaterra, sorprendió esta mañana a la capital inglesa anunciando la compra de barras de oro por valor de 2,012.665 libras esterlinas, siendo esta la cantidad más importante que ha adquirido desde que abandonó el gobierno el patrón oro.

Las reservas de oro de Inglaterra con esta compra suman unas 123 millones de libras.

TRES MUERTOS Y MAS DE CIEN HERIDOS EN LOS MOTINES DE BOMBAY DURANTE LOS CUALES LOS REVOLTOSOS SE ADUEÑARON DE LA CIUDAD

Un incidente trivial fué la causa de desórdenes que terminaron de modo trágico

BOMBAY, Indostán, mayo 14.—(INS.)— Esta tarde se registraron por vez primera en varios meses gravísimos desórdenes entre hindúes y musulmanes y por espacio de más de horas las turbas fueron dueñas de las calles de la ciudad.

Un transeúnte que no se había mezclado en las diferencias entre los partidarios de los dos credos religiosos resultó muerto y varias personas más recibieron heridas.

Un grupo de mujeres que fué sorprendido en medio del desorden, se refugió en un edificio en el barrio comercial.

Los muslimes apedrearon el establecimiento y se disponían a asaltarlo cuando se presentó una ambulancia, manejada por voluntarios nacionalistas, que pasó por entre la muchedumbre a gran velocidad rescatando a las mujeres.

Varios de los voluntarios resultaron heridos mientras escoltaban a las mujeres hasta la ambulancia.

Los tranvías y los automóviles fueron apedreados, rompiendo los alborotadores gran número de cristales.

Tres gurkhas fueron rodeados por una banda de muslimes y uno de ellos fué muerto casi a palos. Los otros dos escaparon.

Las calles de Bombay estaban casi desiertas esta noche.

ORIGENES DEL MOTIN DE BOMBAY

LONDRES, mayo 14 (US.)— Tres personas resultaron muertas y más de cien heridas durante un motín entre hindúes y muslimes ocurrido hoy en Bombay, Indostán, según un despacho recibido por la Central News.

La policía se vió obligada a hacer fuego para dispersar a la muchedumbre, temiéndose que los desórdenes se reproduzcan de un momento. La situación es grave.

El motín fué originado por un incidente trivial. Dos muchachos muslimes, de acuerdo con la costumbre, pidieron a un tendero hindú que se suscribiera a los gastos del «Moharrum», fiesta mahometana que comenzará el martes próximo.

Cuando el tendero se negó a cooperar a los gastos de la fiesta, se originó el motín, comenzando los musulmanes a apedrear los tranvías. La gente maleante se aprovechó de la confusión para saquear los establecimientos y fomentar el desorden.

El Japón insiste en su plan de internacionalizar a Shanghai

TOKIO, mayo 15 (domingo) US.— El Gobierno japonés pretende adelantar su proyecto de hacer de todo Shanghai una ciudad internacional, a pesar de la oposición resuelta de las demás Potencias.

Esta noche se supo que Kenkichi Yoshisawa, Ministro de Estado, ha pedido a los Embajadores de los Estados Unidos, Inglaterra, Francia e Italia, que notifiquen a sus respectivos gobiernos que el Japón desea celebrar una conferencia sobre la cuestión, en Tokio. Yoshisawa sugiere que en dicha conferencia se considere los puntos siguientes:

Primero. — Conversión de Shanghai en una ciudad internacional.

Segundo.—Creación de una zona neutral en redor de Shanghai, en la cual estén prohibidas todas las actividades militares.

El plan de internacionalizar a Shanghai, expuesto particularmente por un funcionario de la cancillería nipona hace algún tiempo, produjo una reacción adversa en Europa y fué recibido muy friamente en Washington. Sin embargo, Yoshisawa cree que las demás Potencias pueden reconsiderarlo y llega hasta solicitar que cada una designe sus representantes a una conferencia que se celebrará antes de la en que se tratará definitivamente de la paz en Shanghai.

El periódico japonés Nichi Nichi, informa hoy que no obstante la negativa del Ministerio de Estado, el Gobierno de Tokío no está conforme con permitir que el actual convenio de armisticio continúe indefinidamente en Shanghai, en vista de la hostilidad abierta de los enemigos chinos del régimen nacionalista de Nankin.

Si las cuatro Potencias con las cuales Yoshisawa está negociando ahora no muestran ningún interés, dice también el Nichi Nichi, el Japón se dirigirá a la Liga de las Naciones para exponerle el mismo proyecto, ya que esa organización tomó la iniciativa de las gestiones para resolver el conflicto chino-japonés.

PIO X Y MARCONI NOMBRES DE CALLES DEL VATICANO

CIUDAD VATICANA, mayo 14.—US.—El Papa Pío dió hoy a dos calles de la ciudad vaticana, los nombres de Pío X y senador Guillermo Marconi.

La conferencia de las reparaciones que se iba a efectuar en Lausana es casi seguro que se reuna Ginebra

Dícese que la Liga cuenta con mayores facilidades para una reunión de esa clase y que, además, se quiere inyectar nueva vida a la Conferencia del Desarme, tan mal parada

PARIS, mayo 14. (US.)—Parece acordado que la conferencia de las deudas de guerra y las reparaciones que se había decidido celebrar en Lausana se efectuarán en Ginebra. Semejante cambio servirá a distintos propósitos, entre los cuales se señala el de inyectar una droga revivificante a las venas peligrosamente desangradas de la conferencia del desarme.

Dícese que la Liga de las Naciones cuenta con mayores facilidades para una conferencia de esa clase que Lausana. Ginebra tiene un perfecto sistema telegráfico ya instalado y además los hoteles han rebajado sus tarifas a niveles que se consideran razonables.

Los ingleses, como promotores de la conferencia de Lausana, se habían anticipado a hacer preparativos en dicha ciudad y dicen que las autoridades están deseando vivamente recibir la visita de los delegados de las naciones europeas.

Pero Francia tiene un argumento contra la celebración de la conferencia en Lausana. Declara que las negociaciones entre los principales estadistas, comenzadas bajo la presidencia del secretario Stimson, se abandonarán por causa de la enfermedad del primer ministro Tardieu y que deben continuarse las conversaciones del desarme en Ginebra

Como los franceses no podrán constituir otro delegado del desarme hasta el mes de junio, desea que las dos conferencias, la del desarme y la de reparaciones se celebren al mismo tiempo en la Sede de la Liga de las Naciones.

Por otra parte, desde Ginebra se podría tomar el pulso al Austria, cuyas dificultades financieras se encuentran en manos de la Liga.

ANUNCIAN OTRA CONSTITUCION PARA EL BRASIL

Una comisión de juristas notables fué designada por el Presidente provisional

RIO JANEIRO, mayo 14.—US.—Hablando por radio, el Presidente provisional Getulio Vargas, anunció esta tarde haber designado una comisión de notables juristas para que redacte una nueva constitución para el Brasil.

También confirmó que las elecciones generales se celebrarán el 3 de Mayo de 1933.

Cerca de veinte mil personas se congregaron en el edificio del Parlamento para escuchar el discurso del Presidente Vargas.

Asistió al acto el cuerpo diplomático.

DIERON MUERTE A 6 NUDISTAS E HIRIERON A 20

La policía abrió fuego contra un centenar de personas sin ropa alguna, en una caverna

VIENA, mayo 14.—US.—Seis afiliados al culto del nudismo fueron muertos y veinte resultaron heridos hoy cuando la policía abrió fuego sobre un centenar de hombres y mujeres desnudos, a los que halló celebrando una orgía en una caverna situada a treinta pies bajo la superficie, cerca de Petrunio, Besarabia, según informan los despachos de Bucarest.

La caverna en donde se habían reunidos los partidarios del culto al nudismo estaba adornada con tapices y en ella había varios íconos de gran valor.

Los nudistas, considerando que estaban realizando un acto inocente, se negaron a rendirse a la policía cuando ésta sorprendió el lugar en que se reunían secretamente.

EL DR. CONDON AFIRMA QUE SE ARRESTARA AL ASESINO

NNUEVA YORK, mayo 14 US «El secuestrador será capturado» Esta fué la declaración hecha hoy por la noche por el doctor John F. Condon (el Jafsie de los anuncios dirigidos a los plagiarios del desventurado niño de Lindbergh), después de una serie de entrevistas con diversos funcionarios policíacos y judiciales. El Dr. Condon manifestó también que él conoce el nombre del secuestrador, y que podría «designarlo entre mil».

EN LA UNIVERSIDAD DE SAN LUIS, SE REGISTRO AYER, UN TERREMOTO

SAN LUIS, mayo 14.—US.—Lo que se considera como un terremoto de gran intensidad se registró hoy por el sismógrafo de la Universidad local. El Padre James B. Mcekwane, conocido internacionalmente, declaró que el sismo ha tenido probablemente su centro a ocho o diez mil millas de distancia, en una dirección que no ha podido determinar.

Comenzó el fenómeno a las 7:26 de la mañana y el sismógrafo continuaba registrando las sacudidas de la corteza terrestre a las diez de la mañana.

UNA PRORROGA DE DIEZ DIAS PARA ABONAR EL SERVICIO DE AGUA

El Secretario de Obras Públicas ha dispuesto que se habiliten cuatro taquillas en las oficinas de recaudación por el consumo de agua del actual trimestre que se halla al cobro, prorrogando por diez días más sin recargo alguno, el plazo fijado para dar facilidades a los propietarios que en los últimos días no hayan podido pagar sus recibos.

FCO. ARIAS ES UN CANDIDATO PRESIDENCIAL

Tiene probabilidades de salir triunfante sobre la candidatura de Harmodio

PANAMA, mayo 14.—US.—Antonio Valdés, secretario de la Junta Nacional Electoral de Panamá, declaró hoy que Francisco Arias, tiene una mayoría de 5.041 cédulas electorales sobre su contrario en la campaña presidencial, Harmodio Arias.

Este último fué presidente provisional de Panamá el año pasado.

Según las cifras completas que se publicaron hoy, Francisco Arias tiene 41.780 cédulas contra 36.739 Harmodio Arias.

Estas cifras indican la elección de Francisco Arias en las elecciones del mes de junio próximo y se dice que la elección de este significará el retorno al poder de Rodolfo Chiari, derrocado con motivo de la revolución del mes de enero de 1931.

NUEVE COMUNISTAS PERUANOS MUERTOS POR LA POLICIA

LIMA, mayo 14.—US.—Nueve personas fueron muertas hoy por la policía durante un motín comunista ocurrido en Cuzco, según informan los despachos que ha recibido el periódico «El Comercio», de esta capital.

SE PIDE UN AUMENTO DE 300 POR 100 EN PERU A LOS PRODUCTOS YANKEES

LIMA, Perú, mayo 14 US.—Domingo Sotil, representante del distrito de Cerro del Pasco, ha presentado hoy una proposición a Congreso pidiendo que se aumenten en un 300 por ciento los derechos arancelarios sobre todas las importaciones de los Estados Unidos como represalia en el caso que el Congreso norteamerica no aumente los derechos al cobre.

SE DA POR SEGURA LA MUERTE DE LA SEÑORA BELMONT, EN FRANCIA

PARIS, mayo 14.—US.—La señora O. H. P. Belmont, opulenta dama norteamericana, había mejorado esta noche algo del ataque de parálisis que sufrió el viernes aunque los médicos dicen que su muerte solamente ha sido demorada, pues es inevitable.

Un castillo francés le es ofrecido a Charles Lindbergh

Ha sido ofrecido por su dueño a los esposos Lindbergh, sobre los Pirineos, para que vivan

PARIS, mayo 15.—Domingo).—US.—La noticia de que el coronel Charles A. Lindbergh y su esposa posiblemente saldrán hacia París el 4 de junio, ha sido recibida con gran gusto en esta capital.

Se sabe que se ha ofrecido a los Lindbergh un magnífico castillo cerca de Arcachon, junto a los Pirineos, y que probablemente lo aceptarán. El dueño de la propiedad, un francés íntimo amigo del difunto Dwight F. Morrow, comunicó al coronel Lindbergh que ponía el castillo a su disposición, añadiendo que el lugar en que está contribuirá, por sus condiciones peculiares, al restablecimiento de la señora Lindbergh que tanto ha sufrido en las últimas semanas.

El famoso aviador contestó inmediatamente, agradeciendo la exquisita gentileza y manifestando que tanto su esposa como él consideran aceptar el ofrecimiento.

Si al fin deciden venir, los Lindbergh permanecerán en Arcachon varios meses después del nacimiento de su niño, esperado para pronto.

El castillo está próximo a la frontera franco española y en el centro de un bosque de pinos, así como a corta distancia del mar. Aunque aislado, disfruta de un clima muy suave y de las brisas marinas.

Existe la impresión de que los Lindbergh han resuelto abandonar definitivamente su residencia de Hopewell, de tan tristes recuerdos para ellos. Su próximo viaje a Francia les significaría un alivio forzoso de los trágicos acontecimientos de estos meses, dándoles una oportunidad para reajustar sus vidas, antes de decidir donde residirán en lo sucesivo.

ONDAS COSMICAS

Por GASTON MORA

Se ha dicho, muchas veces, que «El Medio», forma al hombre, como a todos los seres vivientes, orgánicos. Lo forma no sólo materialmente, sino que, también, moralmente. Esta es la manoseada «teoría del medio ambiente». Este planeta Tierra, que habitamos, dice una Revista, es una parte muy pequeña, insignificante del Universo, del Cosmos. Y esta universalidad cósmica, que es fuerza, que es materia, influye sobre la Tierra, como la Tierra influye sobre todo lo que en ella vive». «Y como en el mundo, agrega, todo es movimiento, todo es vibración, constantemente obra sobre la humanidad terrestre la influescia de «las causas cósmicas», las cuales actúan por medio de ondas, cuya intensidad es variable. Ondas de constitución ignorada, desconocida, pero que ejercen una influencia misteriosa sobre todos los seres humanos, que ceden a ella inconscientemente». Según esta teoría, «el estado de ánimo de la humanidad» se halla influído, determinado, por la sutil e inefable influencia de esas **ondas cósmicas**... ¿Son ellas fuertes, intensas? Pues con fuerza e intensidad actúan... ¿Son débiles, flojas? Pues así serán sus resultados. Hace ya un gran número de años que un sabio **pligrafo** español, **Pompeyo Gener**, sospechó y hasta sugirió la existencia de esas **potencias cósmicas** que obran, insensiblemente, sobre la humanidad, manteniéndola en quietud o en actividad... Y decía ese vigoroso pensador que ellas actuaban de tal modo sobre el espíritu humano, que según fuera la naturaleza de las mismas, así podrían producir efectos diferentes. En la historia de la humanidad ha habido períodos en que han predominado tendencias morales, y periodos en los que se han acentuado las tendencias inmorales. Para Pompeyo Gener, esas causas cósmicas influyen sobre las ideas y los temperamentos, sobre la santidad y la perversidad. Y hasta dice o insinúa que la criminalidad podría ser un efecto, un resultado de remotas causas cósmicas. Ahora, a juzgar por lo que publica la aludida Revista, renace la teoría que expusiera, hace ya gran número de años, el pensador español.

Agitados fueron los siglos que **precedieron** al primero de la Era Cristiana. Este fué tan bonancible que César Augusto cerró el **Templo de Jano.** Tormentoso fué el siglo **quinto** de la Era Cristiana, en el que los Bárbaros del Norte invadieron y destruyeron y se repartieron el imperio romano de Occidente. Y tranquilos, generalmente, fueron los siglos de la Edad Media, los más religiosos. **Inquietos** fueron los siglos **quince y diez y seis**, y siglo de **quietud fué el diez y siete.** Fué un siglo de profunda fe religiosa. En cambio, el siglo **diez y ocho** fué un siglo escéptico, **«volteriano»**, rebelde, revolucionario. Fué el siglo de la **Enciclopedia**, que originó la rebeldía intelectual, que **precedió a la Gran** Conmoción de 1789. ¿Se debieron todos esos cambios ideológicos, todas esas disposiciones de ánimo a «causas cósmicas»? Ahora, en nuestra Edad Contemporánea, hemos tenido el siglo **diez y nueve**, profundamente agitado. Fué la centuria de las revoluciones políticas. Y en el actual **siglo Veinte**, la agitación es formidable, y cada vez lo **es** más. Hemos tenido la Gran Guerra Mundial. Hemos visto desplomarse los imperios ruso, austriaco y alemán. Los hemos visto convertirse en Repúblicas, lo mismo que a Turquía. Actualmente un «viento de tempestad, de **fronda**» sacude a todos o casi todos los pueblos. La fermentación de los espíritus es tan universal, que ella ha penetrado hasta en instituciones, en lugares, que parecían fuera de su alcance, de sus invasiones. Dicen los sabios que hay ahora terribles conmociones cósmicas. Que de los espacios infinitos vienen fuertes sacudidas; que parece que el mundo **sideral** se halla en un período de **ebullición.** Que «rayos cósmicos» se desprenden sobre el Planeta Tierra. ¿Será cierta la influencia de las causas cósmicas sobre la humanidad, produciendo en ésta determinados estados de ánimo? ¿Influirá sobre ella «el ambiente cósmico»? Si esta teoría fuese cierta, tendrían razón los filósofos de la **escuela determinista o fatalista**, para los cuales «todo lo que sucede, sucede necesariamente». Esta escuela ha llegado al extremo de decir que «hasta el mismo **Mal** es necesario, y que él contribuye a la causa del progreso universal». Esta profunda e inmensa y trascendental filosofía inspiró al poderoso genio poético y al gran corazón de **Víctor Hugo** es su Poema admirable, que se titula: «La Piedad Suprema».

M.E.C.D. 2016

DIARIO DE LA MARINA

DOMINGO 15 DE MAYO DE 1932

SECCIÓN CÓMICA

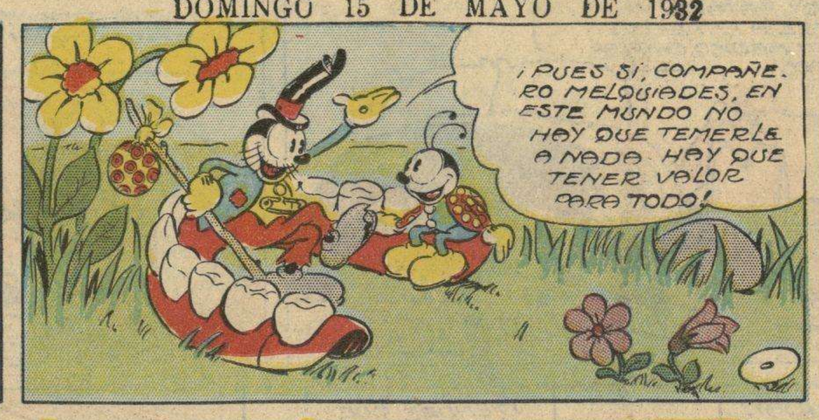

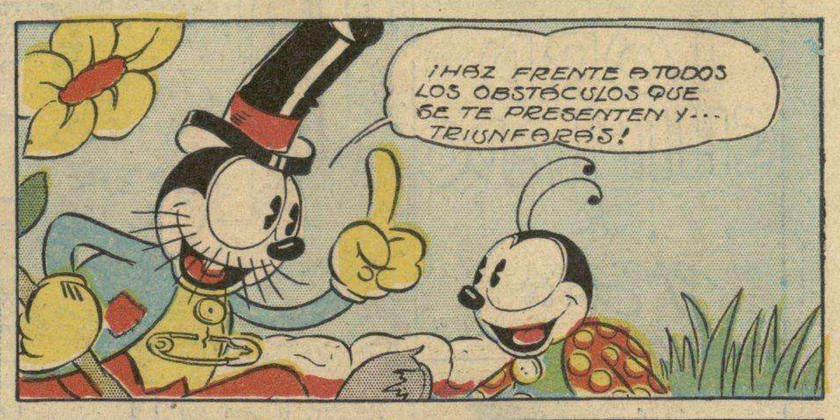

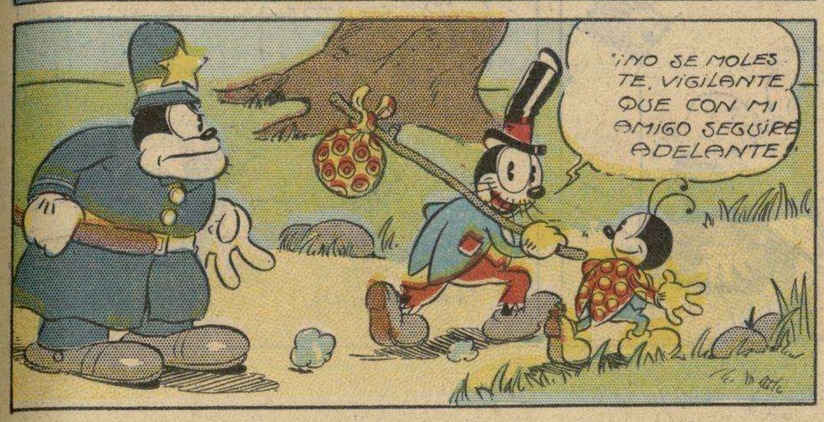

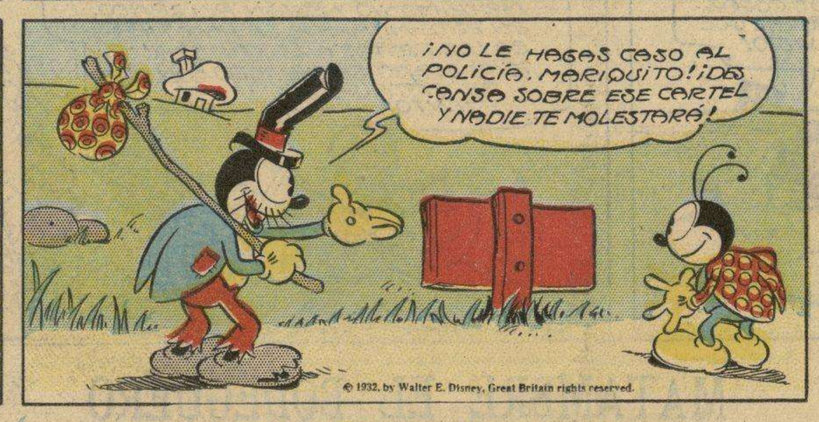

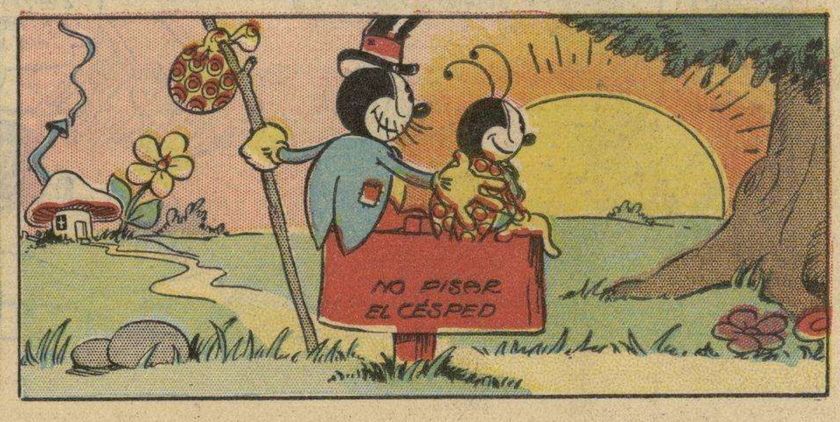

EL RATON MIGUELITO

Registered U. S. Patent Office.

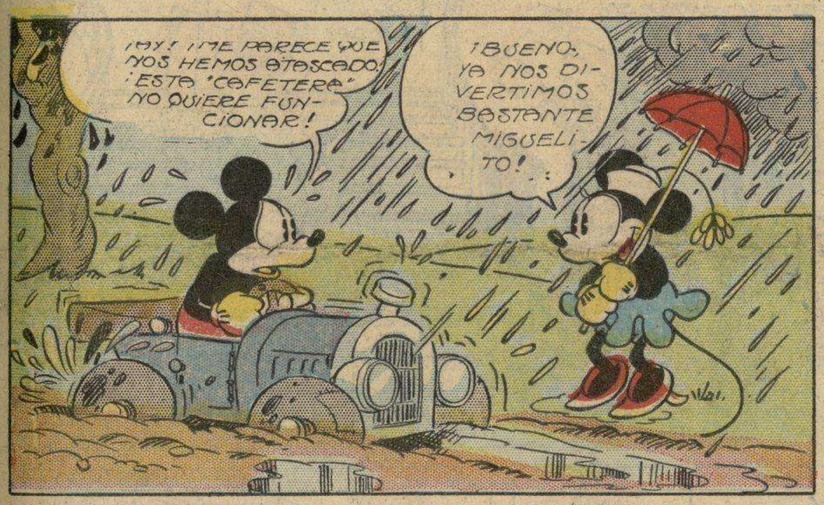

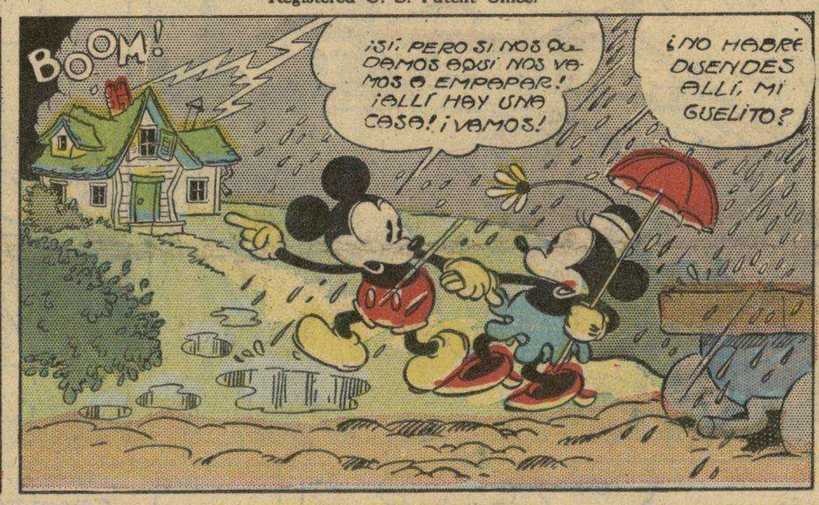

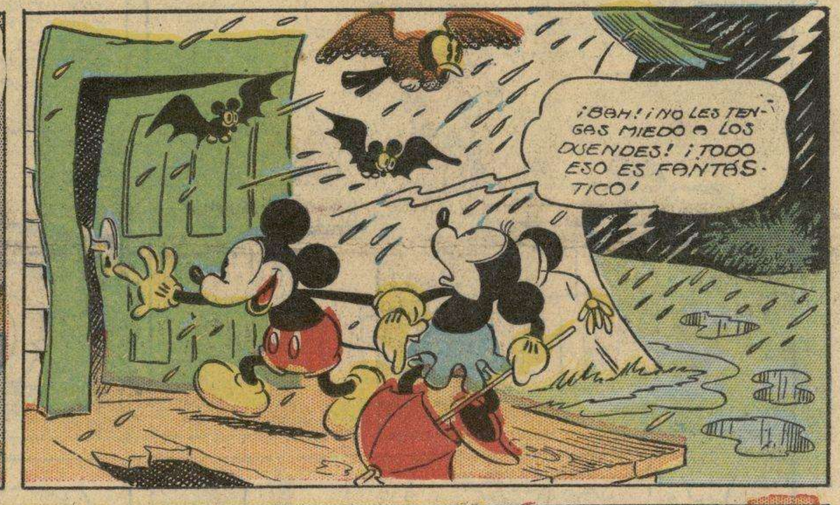

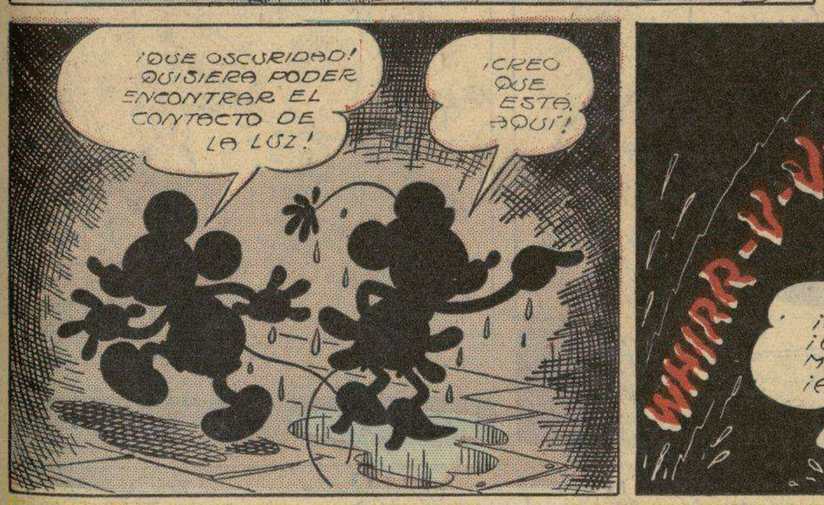

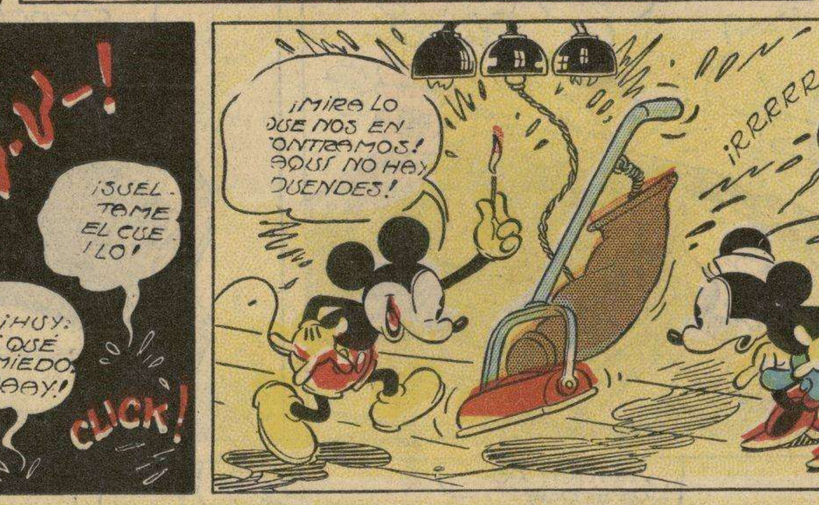

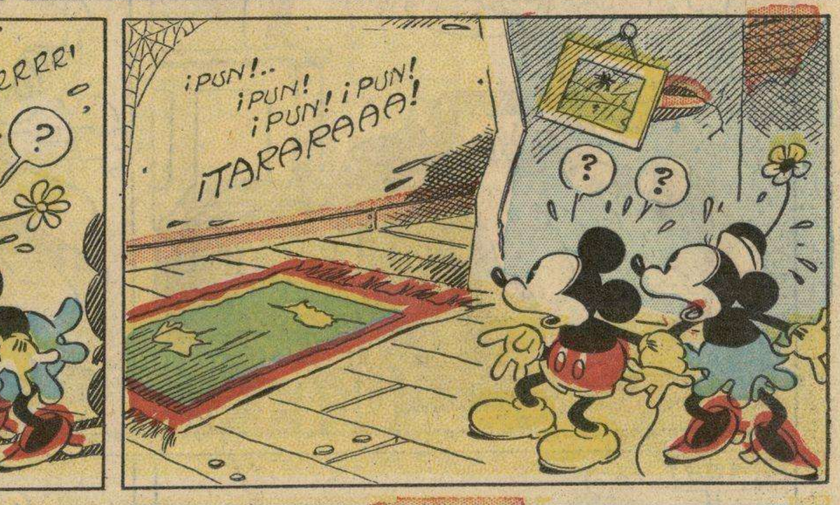

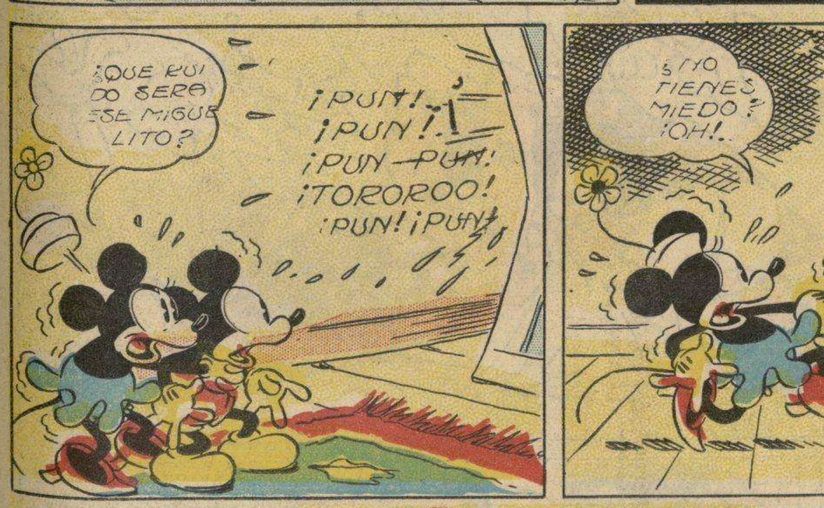

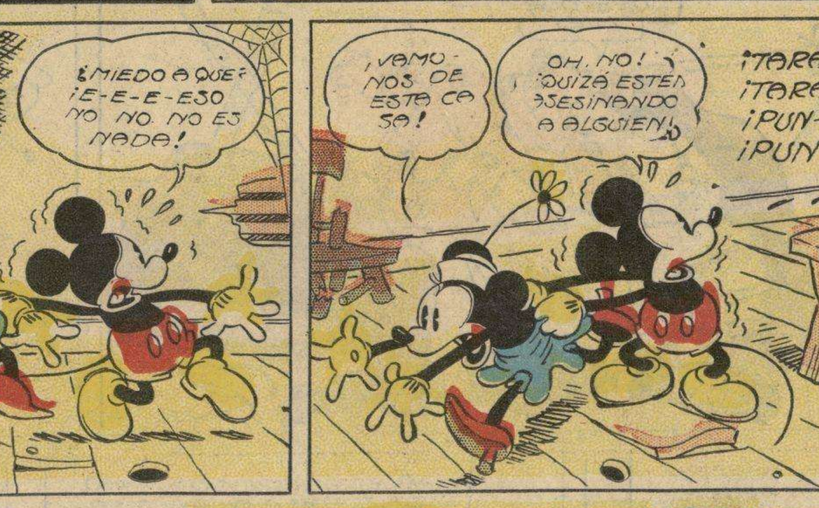

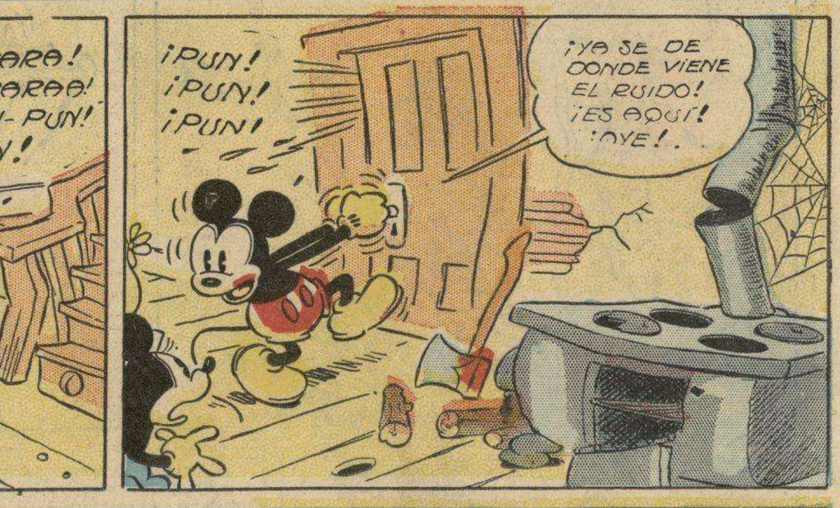

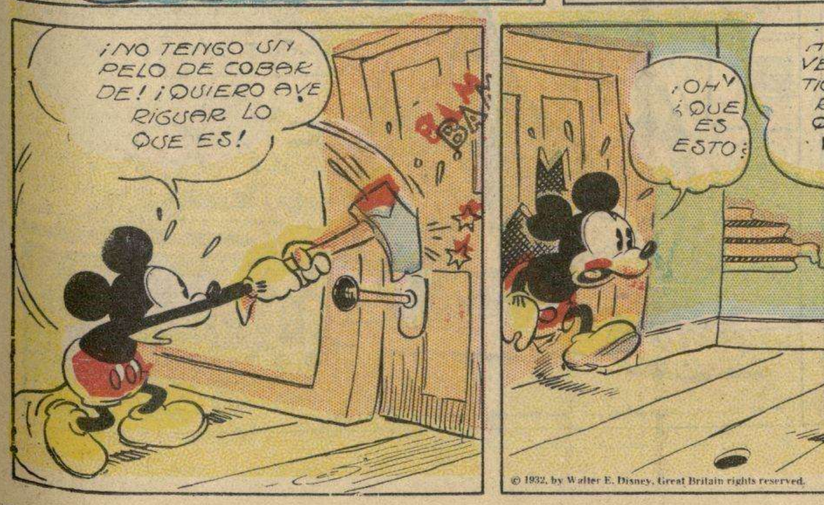

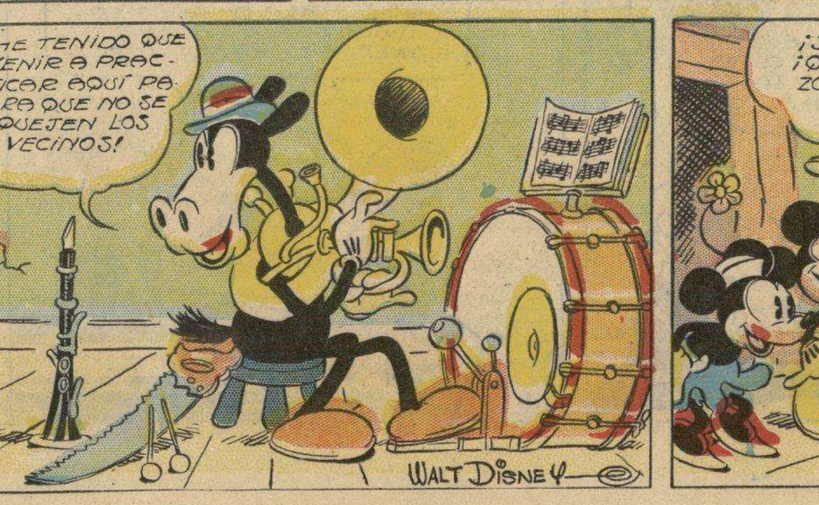

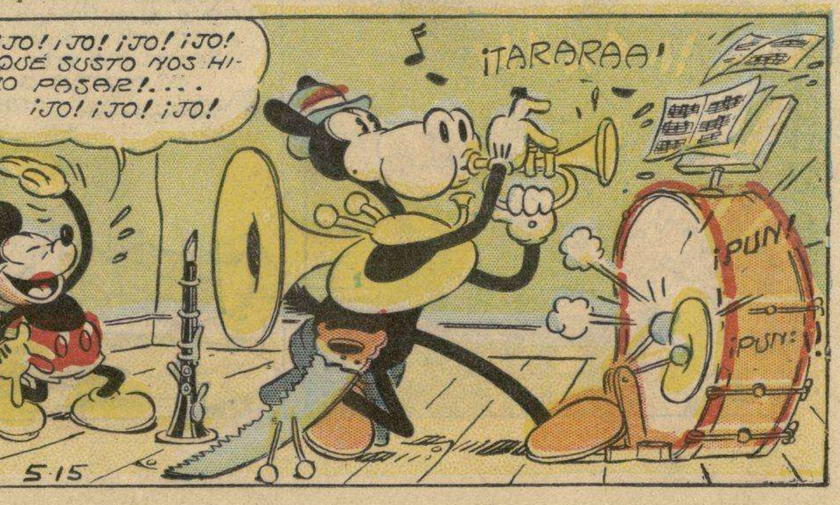

M.E.C.D. 2016

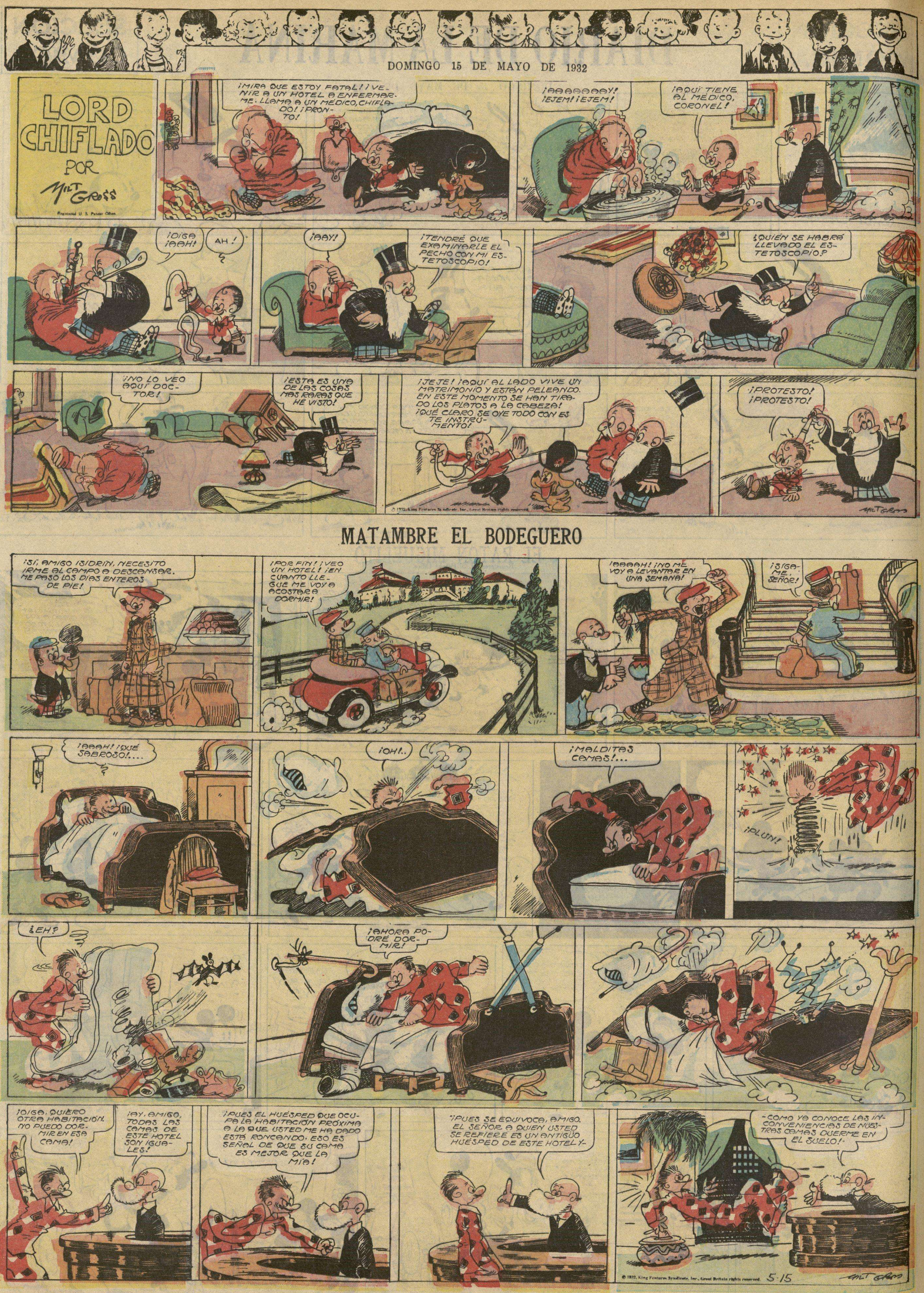
DOMINGO 15 DE MAYO DE 1932
LORD CHIFLADO
POR
MILT GROSS
Registered U. S. Patent Office
¡MIRA QUE ESTOY FATAL! ¡VENIR A UN HOTEL A ENFERMARME. LLAMA A UN MÉDICO, CHIFLADO! ¡PRONTO!
¡AAAAAAAY! ¡EJEM! ¡EJEM!
¡AQUÍ TIENE AL MÉDICO, CORONEL!
¡OIGA ¡AAH!
AH!
¡AAY!
¡TENDRÉ QUE EXAMINARLE EL PECHO CON MI ESTETOSCOPIO!
¿QUIÉN SE HABRÁ LLEVADO EL ESTETOSCOPIO?
¡NO LO VEO AQUÍ DOCTOR!
¡ESTA ES UNA DE LAS COSAS MAS RARAS QUE HE VISTO!
¡JEJE! ¡AQUÍ AL LADO VIVE UN MATRIMONIO Y ESTÁN PELEANDO. EN ESTE MOMENTO SE HAN TIRADO LOS PLATOS A LA CABEZA! ¡QUÉ CLARO SE OYE TODO CON ESTE INSTRUMENTO!
¡PROTESTO! ¡PROTESTO!
MATAMBRE EL BODEGUERO
¡SÍ, AMIGO ISIDRIN, NECESITO IRME AL CAMPO A DESCANSAR. ME PASO LOS DIAS ENTEROS DE PIE!
¡POR FIN! ¡VEO UN HOTEL! ¡EN CUANTO LLEGUE ME VOY A ACOSTARA DORMIR!
¡AAAAH! ¡NO ME VOY A LEVANTAR EN UNA SEMANA!
¡SIGAME, SEÑOR!
¡AAAH! ¡QUÉ SABROSO!....
¡OH!..
¡MALDITAS CAMAS!...
¡PLUN!
¿EH?
¡AHORA PODRÉ DORMIR!
¡OIGA, QUIERO OTRA HABITACIÓN. NO PUEDO DORMIR EN ESA CAMA!
¡AY, AMIGO, TODAS LAS CAMAS DE ESTE HOTEL SON IGUALES!
¡PUES EL HUÉSPED QUE OCUPA LA HABITACIÓN PRÓXIMA A LA QUE USTED ME HA DADO ESTÁ RONCANDO: ESO ES SEÑAL DE QUE SU CAMA ES MEJOR QUE LA MÍA!
¡PUES SE EQUIVOCA, AMIGO. EL SEÑOR A QUIEN USTED SE REFIERE ES UN ANTIGÜO HUÉSPED DE ESTE HOTEL Y-
-COMO YA CONOCE LAS INCONVENIENCIAS DE NUESTRAS CAMAS QUIERME EN EL SUELO!-
© 1932, King Features Syndicate, Inc., Great Britain rights reserved.
5-15
MILT GROSS

M.E.C.D. 2016

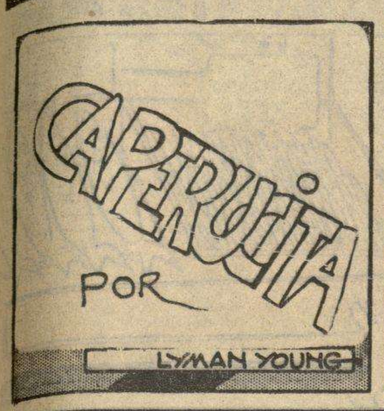

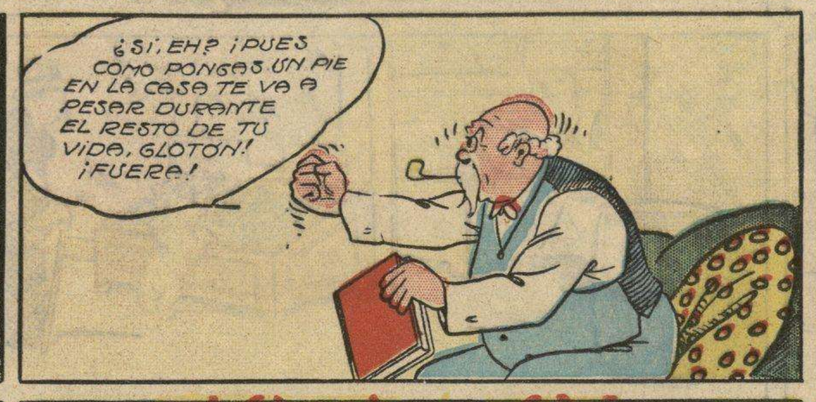

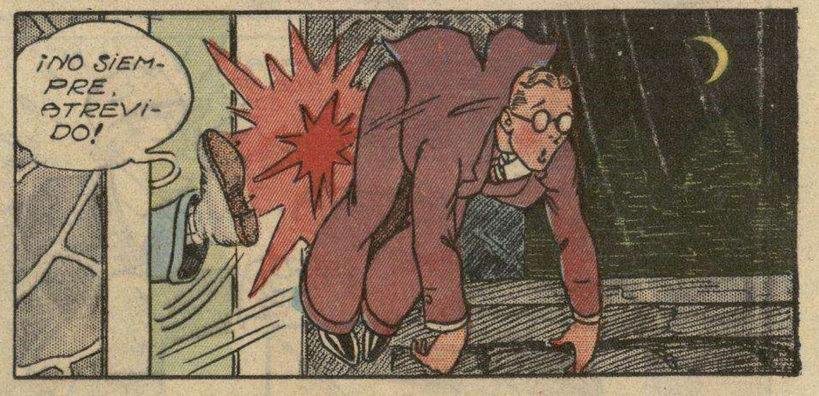

AVENTURAS DE AGUILUCHO

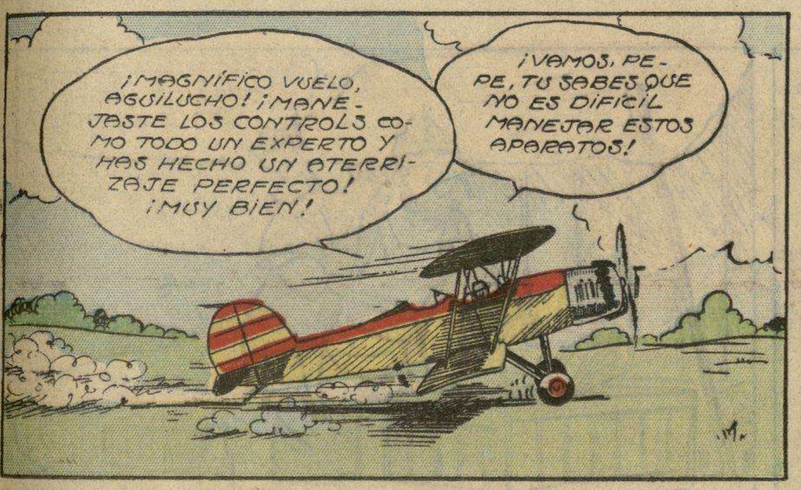

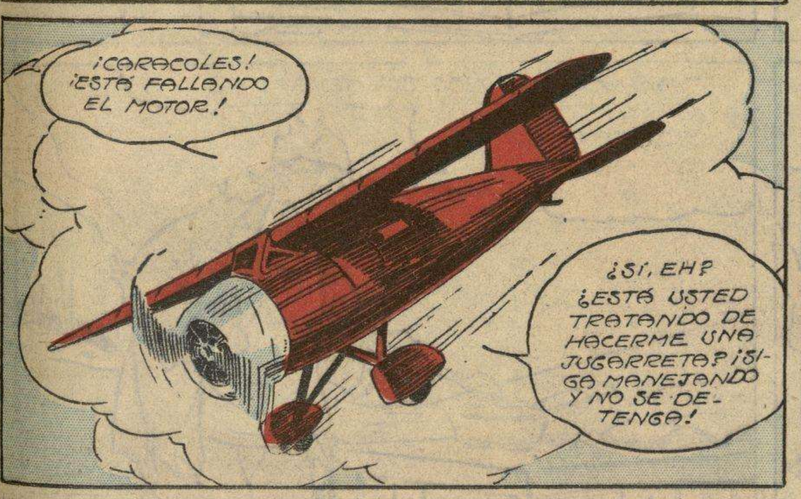

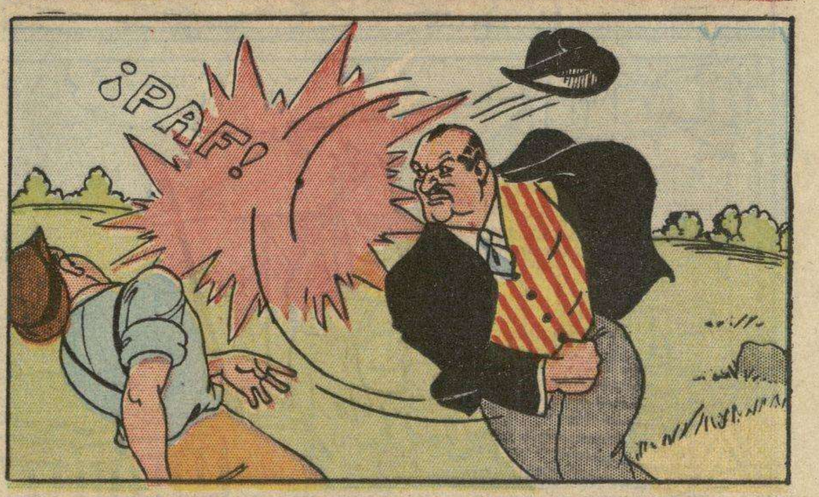

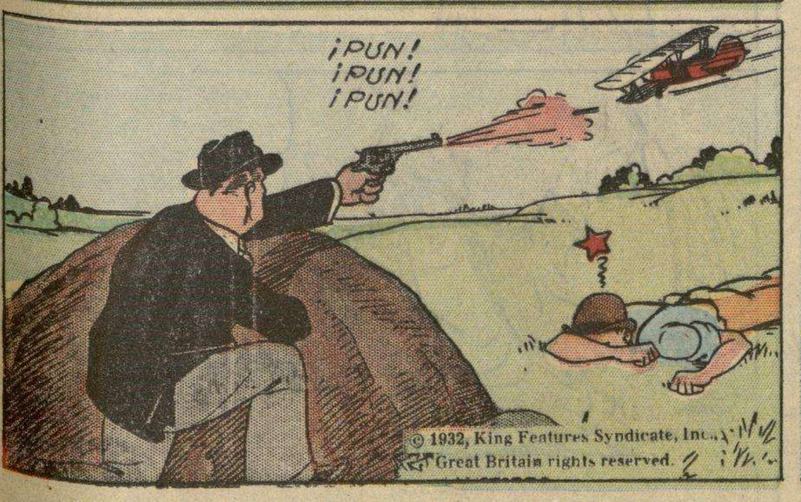

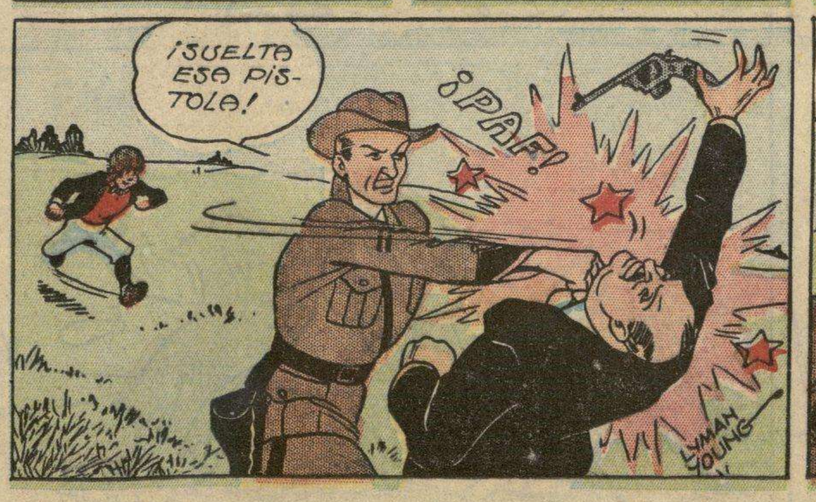

M.E.C.D. 2016

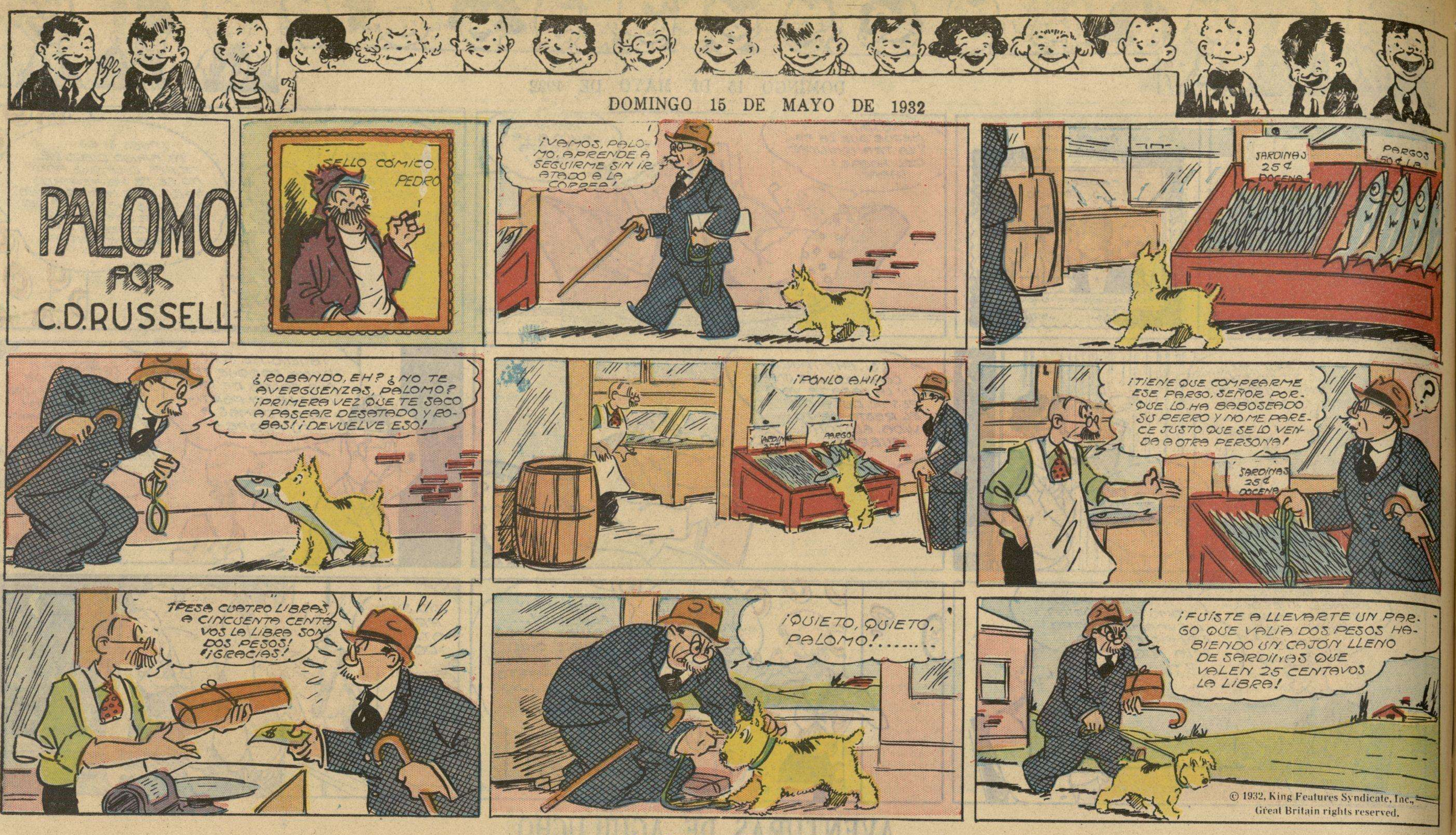

PEDRO HARAPOS

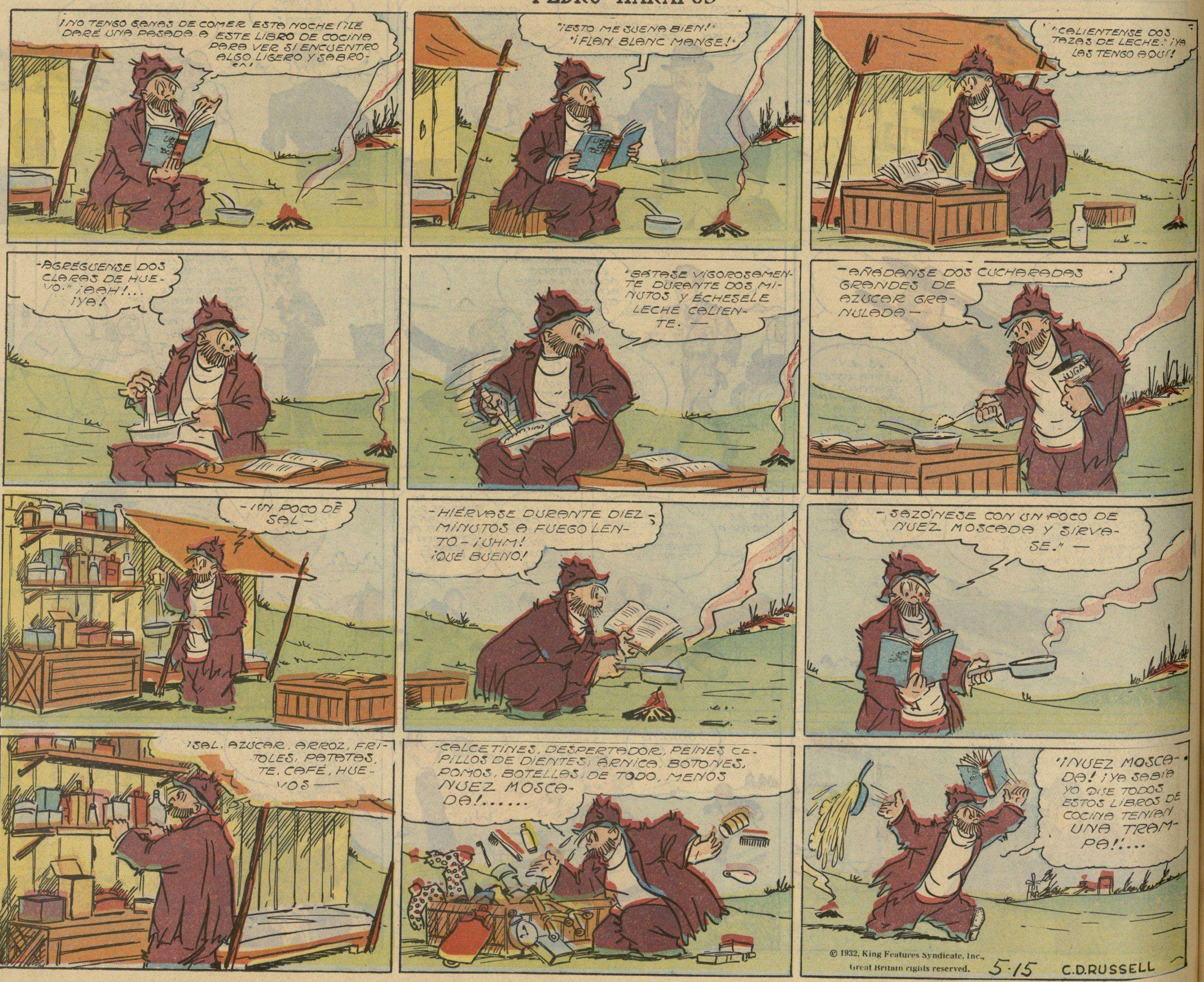

M.E.C.D. 2016