1A SECCION 1

El DIARIO DE LA MARINA es el periódico más antiguo de Cuba. Fue fundado en el año mil ochocientos treinta y dos.

SERVICIOS ESPECIALES DE ESPAÑA

DIARIO DE LA MARINA

MIEMBRO de «The Associated Press». Esta queda autorizada para usar nuestros servicios y noticias de información.

HILO DIRECTO CON NUEVA YORK

1A SECCION 1

AÑO CIEN.—NUMERO 71. ACOGIDO A LA FRANQUICIA POSTAL LA HABANA, VIERNES, 11 DE MARZO DE 1932.—SANTOS EULOGIO Y RAMIRO. TIEMPO PARA HOY: BUENO EJEMPLAR: 5 CENTAVOS

"Al" Capone Ofrece una Fianza de 200,000 Pesos Para Gozar de Libertad y Buscar al Aguilucho

La Solución Del Problema de Las Reparaciones es la Base Para la Prosperidad de Todos Los Países

La Comisión Norteamericana de la Cámara Internacional de Comercio hizo la proposición. Son la causa del estancamiento del comercio y de la industria. Deben reducirse las tarifas

WASHINGTON, marzo 10. (AP).—La Comisión Norteamericana de la Cámara Internacional de Comercio propuso hoy al Consejo de ésta la solución del problema de las reparaciones por los gobiernos europeos, como base para restaurar la prosperidad en el mundo entero.

La proposición, presentada por Silas H. Strawn y publicada hoy, dice que si se elimina la cuestión de las reparaciones, los Estados Unidos corresponderá de manera adecuada al tener en cuenta el reajuste de las deudas intergubernamentales.

«La opinión pública norteamericana—dice la declaración entregada por Mr. Strawn—apoya la actitud adoptada por los sucesivos gobiernos, sin tener en cuenta partidos, de que el problema de las reparaciones alemanas es primordialmente europeo, y que por ello debe ser resuelto por los gobiernos de Europa a los que directamente afecta.

«No hay duda de que el presente estancamiento de los problemas de las reparaciones es responsable por mucho del estancamiento del comercio y de la industria en la Europa Central, y en un sentido mayor de la depresión de los negocios en todo el mundo».

La Comisión norteamericana cree que el abandono por Inglaterra y otros catorce países del patrón oro, así como la situación precaria de otros Gobiernos que todavía mantienen nominalmente ese patrón, han producido gran incertidumbre en el mundo, aunque eso no quiere decir que se haya probado el fracaso de aquél, por lo cual debe sostenérsele.

La Comisión también entiende que se debe cambiar la política universal acerca de las tarifas excesivas y otras restricciones del comercio.

Silas H. Strawn

NUEVO CONSUL ESPAÑOL EN SANTIAGO DE CUBA

MADRID, marzo 10 AP.—El ministerio de Estado ha designado hoy a los señores Maldonado Ylinan y Rafael López Santoja, consules de primera clase en Tampa, Florida y en Santiago de Cuba, respectivamente.

Causa Daños el Frío en Estados del Sur de E.U.

Ayer se sintió el mayor frío del año en la Florida. Cayeron en su centro, nieve y granizo

ATLANTA, Georgia, marzo 10.—(AP).—Hoy nevó en la zona costera del Golfo de México, mientras la intensa ola de frío que caracteriza la tardía llegada del invierno se hacía sentir en todo el Sur de los Estados Unidos.

En Lake Charles, Florida, a corta distancia del Golfo, esta tarde comenzó a caer una fina mezcla de nieve y granizo. El termómetro registró 38 grados Fahrenheit.

Nueva Orleans, donde la mínima de 28 Fah. significó esta mañana un record local de baja temperatura para el mes de marzo, se esperaba esta noche una baja semejante. En el centro de la Florida se formó hielo el miércoles por la noche, sintiéndose los efectos de la helada en toda la región meridional Se predice otra baja del termómetro.

Se teme por las siembras frutales en todo el Sur, por los cañaverales de la Louisiana y por otras cosechas de esta parte de la nación.

Los observatorios pronostican para el viernes subida de la temperatura en Alabama, Arkansas, Oklahoma Occidental, Texas y Georgia. En todos los demás lugares, «continuará el frío».

En otros puntos del Sur las mínimas de hoy marcaron el tiempo más frío del invierno.

Este jueves fué el día más fresco que ha tenido la Florida desde que comenzó la estación. Los meteorólogos aseguran que los daños serán apreciables.

ITALIA PIERDE UN VALOR POSITIVO CON LA MUERTE DEL DR. PAOLO ROSELLI

PAOLO ROSELLI
(Retrato de Karreño)

El cable nos comunica que el señor Paolo Boselli, un ilustre político y escritor italiano de nuestros tiempos ha fallecido en Roma a los 93 años de edad. Casi centenario el exprimer ministro de aquel país, ha sido víctima de un ataque de influenza.

Nacido en Savona en 1838 dedicose desde edad temprana a la política y a las letras. En ambas disciplinas cosechó los más envidiables triunfos.

Cursó la carrera de abogado en la Universidad de Turin, desempeñando luego allí, la cátedra de Instituciones de Hacienda.

Fué un gran orador en la tribuna política en la que debutó en 1888 como diputado por su ciudad natal.

Ministro de Instrucción Pública en 1891, luego de Agricultura y del Tesoro en 1900. Jefe del Gobierno y autor de un Tratado de Derecho Marítimo.

Siendo primer Ministro 1916—1917 se vió precisado a dimitir como consecuencia de la derrota sufrida por las armas italianas en Caporeto.

Muere esta ilustre figura contemporánea, en momentos en que con mayores entusiasmos defendía la causa del fascismo.

LAS AUTORIDADES NO HAN TENIDO AUN EN CUENTA LA PROPOSICION DEL JEFE DE LOS CONTRABANDISTAS AMERICANOS

La policía montada del Canadá investiga si es cierto que el secuestro del hijo de Lindbergh fué planeado antes de que naciera aquél. Se asegura que los secuestradores hablaron por teléfono con Lindbergh, pidiéndole garantías. Las relaciones de «Red» con la nurse Miss Gow

La piedad, que es fuente del sentimiento humano, brota de las almas cuando el dolor ajeno se ha identificado con el íntimo deseo de poder prodigar el consuelo y restablecer la calma perdida.

En los niños, que apenas saben del torvo designio de las vidas dolientes, es como una luz que baña de ternuras inefables la pureza angélica de sus corazones y su piedad es más honda y diríase que en su ingenua expresión de pedir y alcanzar la misericordia celeste, tiene todo el símbolo de la más concentrada sinceridad.

Ved aquí a estos niños ungidos de pesar y agobiados de dolor. Pertenecen como asilados al Orfelinato Católico de San Miguel en Hopewell, N. J., y desde que fué secuestrado el «bebé» de los esposos Lindbergh, rezan a diario por la devolución del pequeño desaparecido.

HOPEWELL, Nueva Jersey, marzo 10. (AP.)—Esta noche se recibió por Lindbergh una espectacular oferta de Al Capone, que se encuentra en la cárcel, brindándose a buscar al niño secuestrado. Por otra parte, la policía concentra sus actividades alrededor de la escalera de mano y el cincel, que son las únicas pistas que hasta ahora ha conseguido, a pesar del tiempo transcurrido y de sus actividades.

El jefe de la banda de Chicago ha prometido depositar una fianza de $200.000 para que el gobierno federal decrete su libertad provisional, al objeto de poder dedicar sus actividades a la busca del hijo de Lindbergh.

En los momentos en que Al Capone hacía esta oferta, la policía trabajaba con el mayor vigor e independientemente de las investigaciones secretas que ya ha iniciado el aviador, quien ha designado como mediadores a dos individuos del hampa y a una unidad de detectives particulares.

Los funcionarios se han negado a comunicar si Lindbergh ha recibido últimamente alguna nueva comunicación de los que le secuestraron el hijo la noche del martes pasado.

De fuente bien informada se sabe que en las dos notas que recibió Lindbergh el domingo, se le comunica que los secuestradores no están dispuestos, por ahora, a entrar en negociaciones directas. Por vez primera se ha revelado que en ninguna ocasión se habían tomado impresiones digitales del niño.

Se han recibido informaciones dando cuenta de que hasta a Europa ha llegado la búsqueda afanosa de la policía. El trasatlántico «Ile de France» que llegó a Plymouth, Inglaterra, ha sido registrado por si el niño de Lindbergh se encontraba en el mismo. Se encontraron a bordo del buque nueve niños, pero todos fueron debidamente identificados.

El escoplo hallado cerca de la escalera de mano en la residencia de los Lindbergh constituye ahora una nueva pista para la policía. Esta manchado con huellas digitales, pero éstas resultan ininteligibles.

En el día de hoy, noveno desde la desaparición del niño, circularon rumores increíbles. El primero consistió en que el hijo del aviador había sido traído en un tren rápido de Chicago. La policía salió a la estación a esperar el tren y dió la casualidad de que el convoy no traía ningún coche de pasajeros, contra lo que se había anunciado, y tampoco llevaba ningún niño.

AL CAPONE SE BRINDA PARA BUSCAR AL NIÑO SECUESTRADO

CHICAGO, marzo 10. (AP.)—Al Capone, dijo hoy que está «completamente seguro» de que podrá encontrar al niño de Lindbergh si se le concede la libertad para buscarlo. Insistió en que «jamás pasó por su idea que el hijo del aviador pudiera ser secuestrado y que nada tiene que ver con el secuestro», pero agregó que «probablemente podría hacer tanto como cualquier otro mortal para encontrarlo.»

Capone se encuentra cumpliendo una condena de once años de prisión por no haber abonado el impuesto sobre la renta y desde hace cuatro meses se halla en la cárcel del Condado en espera de que los Tribunales superiores resuelvan el recurso que ha planteado.

Sus manifestaciones se dieron a la publicidad después de haber sido visitado esta mañana por Arthur Brisbane, director editorialista de la cadena de periódicos de Hearst, y por Harry Read, jefe de información del «Chicago Evening American». Brisbane dijo después de la conferencia con Capone, que no tenía ninguna representación de las autoridades ni de la familia de Lindbergh para realizar las gestiones que está haciendo.

«Conozco a muchísima gente que puede ayudarme a encontrar el niño», dijo el jefe de contrabandistas. «Si hay alguien que pueda hacer algo, soy yo, y estoy dispuesto a hacer cuanto pueda.»

«Mi esposa y yo tenemos un hijo, y si alguien me lo secuestrara yo trataría de romper las paredes de la cárcel con la cabeza para sacar a quien me ayudase a recuperarlo. Lindbergh probablemente piensa como yo y me es fácil comprender la honda pena de Mrs. Lindbergh.»

Agregó el jefe de contrabandistas que su libertad provisional, garantizada por una fianza de $200.000 puede concederla el juez federal James H. Wilkerson, que fué quien lo condenó y también un magistrado del Tribunal Supremo de los Estados Unidos.

Siguió diciendo que su programa en el caso de que se le conceda la libertad provisional, consistirá en ponerse en contacto con muchísima gente a la que conoce en distintas partes del país, lo que no puede hacer desde la cárcel.

Las autoridades no han querido hacer declaraciones relativas a la actitud que se proponen adoptar en el caso de producirse alguna presión para obtener la libertad provisional de Al Capone.

«Ignoro si se gestiona lograr la libertad de Capone», dijo George E. Q. Johnson, fiscal del distrito, que llevó la acusación en la causa contra el jefe contrabandista. «Tampoco puedo decir cuál será el resultado de esas gestiones, hasta que no se comiencen.»

EL SECUESTRO DEL NIÑO SE FRAGUO ANTES DE QUE NACIERA

SEATTLE, Wáshington, marzo 10. (AP.)—El periódico «The Times», dice hoy que las autoridades federales de esta ciudad están investigando el secuestro del hijo de Lindbergh con motivo de las informaciones que se han publicado relativas a que el complot se fraguó en Vancouber, Britrish Columbia, antes del nacimiento del niño. El hijo de Lindbergh nació el 22 de junio de 1930.

El periódico agrega que la Real Policía Montada de Canadá ha interrogado a Mrs. J. Vanderweg y a su esposo el luchador conocido por «Tiger Jack White», a instancias de las autoridades de New Jersey.

El interrogatorio reveló, según el periódico, que Mrs. Vanderweg ha sido identificada por un financiero de Vancouver cuyo nombre no se ha divulgado, como la persona que le presentó a la nurse del niño, Betty Gow, en aquella ciudad durante el verano de 1930.

La Policía Montada trata de averiguar lo que haya de verdad en la noticia de que el yate de Thomas W. Lamont, en el que era marinero «Red» Johnson, amigo de Miss Gow—estuvo en la bahía de Vancouver en el verano de 1930.

NADA HA RESULTADO HASTA AHORA CONTRA JOHNSON

NEWARK, Nueva Jersey, marzo 10. (SP.)—Henry (Red) Jonhson, el marinero detenido por parecer sospechoso de complicidad en el secuestro del niño de los Lindbergh, quedó arrestado esta noche por acusársele de violar la ley de inmigración de los Estados Unidos.

La infracción fué cometido en el año 1927, diciéndose en el auto policíaco que el verdadero nombre del individuo es Henrik Finn Johnson

El detenido es muy amigo de Miss Betty Gow, aya del bebé plagiado, y fué capturado por la policía de Hartford, Connecticut, el viernes último.

LA POLICIA Y LA LIBERTAD DE CAPONE

TRENTON, Nueva Jersey, marzo 10. (AP.)—La libertad de Al Capone para que ayude en el descubrimiento del secuestro del niño de los Lindbergh, es una cuestión que depende completamente del Gobierno federal, según la policía.

Esta ha declarado hoy por la noche que, sin embargo, no tiene la menor intención de pedir aquélla al Gobierno de Wáshington.

TELEFONEO A LOS LINDBERGH EL SECUESTRADOR DEL NIÑO

NUEVA YORK, marzo 10. (AP.)—El periódico «Daily News» dice que los secuestradores del niño de los Lindbergh telefoneó esta mañana a éstos, pidiéndoles que le demuestren más completamente que disfrutará de todas las inmunidades, cuando se presenten a recibir el precio del rescate.

La comunicación se rompió, dice el mismo diario, antes de que el grupo que se encontraba junto al teléfono, en la residencia de los Lindbergh, en Hopewell, pudiera ratificar sus seguridades.

La familia esperó varias horas otra llamada, pero en vano.

El «Daily News» también dice que hoy se recibió otra carte de los secuestradores, siendo de la misma mano que la nota dejada en la habitación del bebé la noche del plagio y escrita en papel igual al de las dos cartas del domingo pasado.

Se cree que la nueva nota formula la misma demanda hecha en la conversación telefónica abruptamente interrumpida.

La Liga Iniciará hoy los Debates Para el Estudio de Resoluciones Sobre el Conflicto Chino-Japonés

El nuevo Gobierno de la Manchuria, reconocerá los derechos de los extranjeros

RESUMEN DE NOTICIAS SOBRE EL CONFLICTO CHINO-JAPONES

—La Comisión de la Asamblea de la Liga de las Naciones aprobó ayer un programa que comprende tres puntos para el arreglo del conflicto chino-japonés. Dicho programa ha sido entregado anoche a los jefes de la Liga con el fin de que lo estudien y se preparen para el debate que se abrirá hoy en la sesión pública de la Asamblea.

—Por distintos métodos indirectos, las resoluciones establecen que toda cuestión chino japonesa se halla dentro de la competencia de la Asamblea, confirmando así la tesis china de que la Manchuria está incluída en el problema a solucionar y rechazando la tesis nipona contraria.

—La suspensión de hostilidades entre chinos y japoneses ha calmado en Shanghai la incertidumbre y la inquietud que reinaban. Los vecinos podrán permanecer en las calles hasta las 11 y media de la noche.

—Tres resoluciones serán presentadas hoy a la consideración de la Asamblea de la Liga de las Naciones: proclamar el respeto a los tratados; convenio para defender la integridad de los países pertenecientes a la Liga; obligación de someter las controversias a los procedimientos pacíficos.

—Un despacho periodístico dice desde Mukden que el nuevo gabinete manchuriano ha resuelto pedir al Japón un empréstito de veinte millones de yens.

(VEASE LA INFORMACION CABLEGRAFICA en la ULTIMA PAGINA, columnas 2, 3, 4, 5, 6 y 7).

MAÑANA SE HARA LA SUBASTA DE OBRAS DE ARTE

Se presentarán las ofertas en sobres cerrados, admitiéndose cantidades desde 20 centavos

Mañana, a las dos de la tarde, se celebrará en las Galerías de Arte, San Rafael número 31, la subasta de las obras de arte originales de artistas cubanos, desde el maestro Romañach hasta el más joven pintor vanguardista de nuestros días y que desde hace varias semanas se encuentran exhibiéndose en dicho salón.

Como saben los lectores, todas las obras de arte que allí se exhiben y las cuales serán vendidas en pública subasta, admitiéndose ofertas en sobres cerrados, desde la cantidad de veinte centavos, ha sido posible reunirlas, debido a los nobles esfuerzos del Comité de damas que patrocina dicha empresa altruista: señora Bacardí de Delfín, señora Aróstegui de Bolívar y señora María Castillo de Veranes.

Es de esperar que este acto, el primero de dicha índole que se celebrá en Cuba, se vea muy concurrido, dado que reúne un doble objeto: primero el carácter altruista que lo mueve, y segundo, que los amantes del arte pictórico tendrán oportunidad de conseguir obras de los más famosos pintores cubanos, por un precio circunstancial. Con ello se verá logrado el objeto de la exposición: conseguir la mayor cantidad de fondos posibles para auxiliar a los damnificados en el terremoto de Santiago de Cuba, bajo los auspicios generosos de las distinguidas damas de la sociedad habanera, anteriormente mencionadas, que patrocinan dicho acto.

Tres Heridos en un Choque Anoche en Santiago de Cuba

Un camión expreso cargado de mercancías chocó contra una guagua que iba a Palma Soriano

SANTIAGO DE CUBA, marzo 10. DIARIO, Habana. Por telégrafo).—Un grave accidente automovilístico se produjo esta noche en la carretera a Palma Soriano, cuando un camión express, cargado de papas, huevos y pollos, manejado por el chofer Walter Sosa, se volcó en el centro de dicha carretera, a consecuencia de haber chocado con una guagua de la Compañía «La Cubana' que se dirigía a aquella localidad.

De resultas del accidente sufrieron graves lesiones Pablo Herrera Rodríguez, Lorenzo Fernández y Enrique Badell Bouza que viajaban en el camión como pasajeros, logrando salir ileso, milagrosamente, el chofer Sosa.

El vértigo de la velocidad ha sido la causa de este suceso, que forma número incontable entre los acaecidos por igual motivo en la Carretera Central.

Las Vistas de Las Apelaciones Contra José María de la Cuesta Celebradas en el Tribunal Supremo

Las partes en litigio sostuvieron sus respectivos puntos de vista en pro y en contra de las inscripciones liberales. De un momento a otro el Tribunal dará a conocer su fallo

Numeroso público, especialmente miembros de Comités Ejecutivos de barrios habaneros del partido Liberal, así como también el señor José María de la Cuesta, reclamante, asistió ayer tarde a las vistas de las apelaciones establecidas por los doctores Carlos Márquez Sterling y Gustavo Gutiérrez Sánchez, a nombre de Cuesta, en su carácter de Presidente del Ejecutivo Municipal de la Habana, del expresado partido y de presidente p. s. r. del Ejecutivo Provincial habanero del mismo, contra las resoluciones del Tribunal Superior Electoral, que declaró con lugar las reclamaciones entabladas por el doctor Francisco Félix Ledón, a nombre de varios afiliados al Partido Liberal, contra las sesiones celebradas por dichos organismos los días 23 y 28 de diciembre pasado, designando los miembros de mesa y locales de inscripción en el Distrito Central de la Habana y en algunos Términos de la Provincia; reclamación, que como ya hemos publicado, se declaró con lugar en sentencia dictada por el Superior Electoral en 25 de febrero pasado.

Integraban la Sala los doctores José V. Tapia, presidente de la Sala de lo Civil del Supremo y Juan F. Edelmann, Raúl Trelles, Adriano Avendaño y Manuel Fuentes García, actuando de secretario el doctor Pascual de Rojas.

A las dos y media de la tarde se declaró abierto el acto, celebrándose, en primer término, la apelación en cuanto a lo Municipal mantenida por el doctor Márquez Sterling; sostuvo que la sentencia del Superior Electoral debe de revocarse por los siguientes fundamentos: no tener los reclamantes, que eran afiliados al Partido Liberal en el Barrio de Arsenal, personalidad suficiente para reclamar, por haberse echado abajo las afiliaciones en dicha barriada; por no haber sido dichos reclamantes debidamente identificados al entablar la reclamación; que Cuesta no estaba incapacitado para ser presidente del Ejecutivo, pues la Ley de 2 de diciembre de 1930 lo restituyó en todos sus derechos políticos; que fué beneficiado con la ley de amnistía de 17 de febrero de 1931 y, finalmente, que la sesión se celebró con quorum, pues sin la asistencia de Cuesta existía éste.

Los mismos fundamentos sostuvo el doctor Gustavo Gutiérrez en cuanto a la Provincial.

El doctor Ledón, impugnó, en su oportunidad, una a una, las apelaciones de referencia; sostuvo que el fallo que declaró nulas las afiliaciones en el barrio de Arsenal aun no es firme por estar pendiente de la apelación entablada ante el Tribunal Supremo, y por lo tanto los reclamantes, como lo entendió el Superior Electoral, tienen la personalidad necesaria; que la identidad a que se refirieron los letrados apelantes no es necesaria, bastando sólo el acompañar el certificado de inscripción expedido por el Comité respectivo; que ni la ley de 2 de diciembre referida, ni la de amnistía de febrero del año en curso alcanzan a Cuesta, por cuanto aquélla no lo restituye en las funciones que con anterioridad estuviere desempeñando y la última no lo beneficia, sino a partir de la fecha de su vigencia, o sea el día 17 de febrero, por lo que, al presidir las sesiones de los días 23 y 28 de diciembre estaba incapacitado por pesar sobre él antecedentes penales en causa por malversación y, finalmente, que aun cuando existiere el quorum legal en dichas sesiones, no podía presidirlas, ni tampoco hacer las convocatorias que están viciadas en su origen. Finalmente mantuvo la tesis de la falta de personalidad del señor Cuesta para apelar, por cuanto al otorgar el poder a favor de los doctores Márquez Sterling y Gutiérrez, lo hizo en su carácter de presidente de dichos Ejecutivos Liberales, pero sin acompañar documento alguno en que se hiciera constar con documentos su personalidad como tal presidente de los citados organismos, y terminó pidiendo que las apelaciones fueran declaradas mal admitidas y, de todos modos, sin lugar, confirmándose el fallo del Superior Electoral, por estar ajustadas a Derecho.

De un momento a otro el Tribunal dará a conocer su fallo, con el que pondrá fin al debatido pleito sobre las afiliaciones liberales en la Habana.

La Ley Autorizando a Graduados en Universidades Extranjeras Para Ejercer es muy Perjudicial

El Dr. Bernardo Latour ha presentado una moción al Colegio de Abogados para que se dirija a la Cámara y le pida que se detenga en el estudio del proyecto aprobado por el Senado

Una cuestión de tan evidente trascendencia como es la que plantea el proyecto de ley aprobado por el Senado sobre reválida de títulos profesionales extranjeros, ha movido al doctor Bernardo Latour a presentar a la Junta de Gobierno del Colegio de Abogados de la Habana una moción que reproducimos más abajo.

El doctor Latour, que es Diputado del Colegio ha de conseguir que dicho organismo haga suya la moción que propone y la remita a la Cámara de Representantes, donde se encuentra pendiente de discusión el referido proyecto del Senado.

He aquí el escrito del doctor Latour:

Que en la prensa diaria de la capital ha sido publicada la noticia de que el Senado de la República había aprobado un proyecto de ley por el que se autorizaba a todas las personas que poseyeran un título académico de cualquier Universidad, para el libre ejercicio de la disciplina en que se le expidiera, en el territorio de la Nación, sin el requisito de la correspondiente reválida, en virtud de encontrarse clausurada la Universidad de la Habana y no serles posible solicitar el consiguiente examen.

En abono del motivo que inspiró a los señores senadores a aprobarla se ha aducido, el hecho incuestionable de que encontrándose habilitados por una Universidad extranjera, no le es posible a sus propietarios el interesar el examen de reválida, con lo que se les irroga evidentes perjuicios, que a su vez confrontan los estudiantes de nuestro más alto centro docente.

De aprobarse esta medida legislativa, no sólo beneficiaría a los que han obtenido sus títulos en Universidades extranjeras pos POSTERIORIDAD a la clausura de la Universidad Nacional, sino a todos aquellos que con ANTERIORIDAD sufrieron el examen de reválida, sin que fueran aprobados, así como a todos aquellos que no encontrándose suficientemente preparados, por haber cursado sus estudios en universidades de segundo orden, no se han aventurado a sufrir el examen de capacidad académica, todo lo cual produciría, además del privilegio que entraña, un estado de alarma en nuestro congestionado ambiente profesional, con grave detrimento de los intereses adquiridos al amparo del sistema vigente de enseñanza.

Por lo que, y en virtud de los razonamientos expuestos, propongo la siguiente

MOCION

La Junta de Gobierno del Colegio de Abogados de la Habana acuerda dirigirse a la Cámara de Representantes de la República, a fin de que ESTUDIE CON DETENIMIENTO el proyecto procedente del Senado de la República, por el que se autoriza a los poseedores de títulos académicos expedidos por universidades extranjeras, sin la categoría, UNIVERSALMENTE reconocida como de primera a la Universidad de la Habana, a ejercer libremente la profesión para que los habilita los títulos que poseen, sin el examen de reválida, TENIENDO PRESENTE al discutirlo, el privilegio que ella entraña y el evidente perjuicio que a la numerosa clase de abogados irrogaría su aprobación.

Dirigirse a los demás Colegios de la República a fin de que si estiman justa la protesta que contra la aprobación de dicha ley iniciamos, se sirvan mostrar su conformidad, elevando sus PARTICULARES DETERMINACIONES a la Cámara de Representantes, y haciéndole saber nuestra actitud a los demás Colegios, Federaciones y Asociaciones de profesionales para si desean independientemente, tomar alguna acción en defensa de los intereses de sus profesionales asociados.

Habana, marzo 10 de 1932 ... ...

Cegado Por Los Celos un Cabo Del Ejército Mata a su Joven y Bella Esposa y se Suicida

El padre del occiso es sargento y se encuentra en la Habana, tomando un curso de aplicación. El hecho ocurrió anoche en la ciudad de S. de Cuba. Tenían 25 y 22 años, respectivamente

SANTIAGO DE CUBA, marzo 10.—11 y 25 p. m. (Por teléfono).—Una tragedia sangrienta motivada por los celos tuvo por escenario hace unos instantes la casa situada en San Pedro esquina a Martí, donde residían, al parecer muy felices, los esposos Enrique Benítez, cabo del Ejército Nacional, y su joven y bella esposa Elvira Moto. Un disparo de revólver calibre 45 tronchó la existencia de Elvira y otro, de igual calibre, la de su esposo.

EL HECHO

De las investigaciones practicadas por la Policía se ha podido reconstruir en parte el drama desarrollado, en la siguiente forma:

Enrique Benítez, de 25 años de edad, cabo del Ejército que gozaba de grandes simpatías entre oficiales, clases y soldados, era casado, hacía tiempo, con la bella joven Elvira Moto, de 22 años. Según los vecinos el matrimonio era feliz, pero de un tiempo a esta parte se advertían en él los celos, dando motivo a diversos disgustos.

Esta noche, encontrándose solos en su domicilio, parece que sufrió nuevamente el fantasma de los celos, haciendo que Enrique esgrimiera su revólver de reglamento y disparara —rápidamente— contra su cónyuge, que cayó sin vida en el pavimento. Acto seguido hizo otro disparo en su frente, falleciendo minutos más tarde.

LA POLICIA SALTA POR EL PATIO

Al oír las detonaciones el público se aglomeró frente a la casa San Pedro y Martí, tratando de abrir la puerta y no dando resultado sus esfuerzos la Policía resolvió saltar, en la casa colindante, por el tabique que separa ambos patios, hallando en un mismo cuarto el cadáver de Elvira y el cuerpo moribundo de Enrique.

A LOS HOSPITALES

Rápidamente fué conducida al Hospital de Emergencias la joven, certificando su muerte los médicos de guardia, a consecuencia de una herida producida por proyectil de arma de fuego calibre 45, penetrante por la boca con orificio de salida por la región parietal derecha.

Los médicos de guardia en el hospital 'Saturnino Lora», a donde fué conducido certificaron la muerte del cabo Benítez, quien presentaba una herida de arma de fuego en la frente penetrante en la bóveda craneana. Ambas heridas, mortales por necesidad.

ACTUA EL JUZGADO

Tan pronto tuvo conocimiento del suceso el juez de guardia se constituyó primeramente en la casa San Pedro y Martí y más tarde en los hospitales, levantando las primeras diligencias.

Los cadáveres fueron entregados a sus familiares respectivos.

Matías Vega, corresponsal.

Tres Obras de Reparación de las Carreteras

Se han reanudado los trabajos de construcción de la calle G que continuará hasta Cacahual

Están terminando los trabajos de bacheo, de rectificación de cunetas en la carretera de Gamuza a Güines, faltando sólo una parte del kilómetro 39, para su total terminación.

También se está reparando la carretera de la Habana a Batabanó por Bejucal, en el tramo de Arroyo Apolo a General Machado, en la que se habían formado numerosos baches.

Ayer comenzaron las obras de bacheo de la carretera de Palatino a Santiago de las Vegas por el tramo de Palatino a Vento.

En el kilómetro 6 de la carretera de la Habana a Batabanó, por Managua, ha terminado la colocación de la placa de Cubalite, y continúan las cuadrillas en los trabajos de bacheo en otros lugares de dicha carretera.

Han comenzado los trabajos de la Avenida G, en el Vedado, desde el Malecón hasta Carlos III, la que entroncará con la Avenida que se construye desde el Cacahual. Cuando terminen las obras de esas vías se podrá ir por Avenidas desde los muelles hasta el Cacahual y al Aeropuerto General Machado.

La Cámara No Se Reunirá Sin Previo Acuerdo de la Mayoría Congresional

Unicamente que se presente algún proyecto que de antemano se acuerde discutir, habrá quorum. Se cree no haya reunión antes de abril. Los proyectos pendientes no son urgentes

No hay temor de que improvisadamente se reuna la Cámara para celebrar sesión. Será necesario que una mayoría acuerde de antemano discutir algún proyecto para que el hemiciclo ofrezca el «quorum» reglamentario.

Aquellos días—ya bien lejanos—en que los representantes acudían por espontáneo impulso al salón de actos y discutían durante dos o tres horas la Orden del Día, pasaron ¡ay! para no volver hasta sólo Dios sabe cuándo.

Así pues, para que una sesión se produzca en la Cámara será preciso que previamente acuerde la mayoría—que posee el número de congresistas de rigor para dar «quorum»—la celebración de la asamblea.

¿Tiene trazas la Mayoría de acordar alguna reunión para tratar de proyectos formulados ya o que están por formularse?

De esto no se habla en lo absoluto por los pasillos del Congreso donde siempre los periodistas recogen impresiones que trasmiten al público.

Y no es que se haga silencio en cuanto a una sesión próxima. Es que ni siquiera de verificarla después del primer lunes de abril se hacen conjeturas más o menos vagas.

De ahí que no haya que temer por esa serie de proyectos que cuál el procedente del Senado sobre revalida de títulos universitarios ha inquietado la opinión de los profesionales

Ni ese ni otros proyectos en torno a los cuales los interesados tejen sus comentarios.

M.E.C.D. 2016

CHILE PODRA ADQUIRIR 80,000 TONELADAS DE AZUCAR CUBANO CUANDO SE FIRME EL TRATADO DE COMERCIO

SOBRE INFLACION Y DEFLACION EN E. U. A.

(Por RAUL MAESTRI)

En la post-guerra, en este tiempo de anarquía monetaria y por lo mismo el interés por los problemas monetarios, conceptos como los de inflación y deflación se han extendido extraordinariamente en el conocimiento público. Ya cualquier ciudadano avisado sabe hablar de estas cosas en un lenguaje técnico que ha de enorgullecer a la ciencia. No obstante, cabe abrigar la duda que a este lenguaje responda un criterio igualmente explícito. En todo caso, no debía ser motivo de asombro ya que entre los especialistas mismos se observan notables diferencias de opinión y hasta vaguedad en las opiniones.

Esta situación se acaba de poner de manifiesto con motivo de la nueva política monetaria de Estados Unidos. Se ha bablado de «inflación controlada», de redeflación, de devalvación—lo que parece menos justificado—y algunos en Europa han creído ver, ni más ni menos, una inflación. No constan en mi poder los materiales americanos de primera mano suficientes para seguir con precisión el curso de la opinión en aquel país con respecto a las nuevas medidas; pero tanto en las informaciones de los corresponsales como en cables se indica que en Estados Unidos ellas han sido acogidas con mayor serenidad y unanimidad. La explicación parece fácil: el público europeo vive bajo el recuerdo de la inflación, particularmente en Alemania y en Francia, y teme que cualquier iniciativa audaz pueda desencadenar de nuevo el caos inflacionista; además, en un país nuevo como Estados Unidos suele haber menos reservas en la aceptación de cualquier empresa que en países como los europeos de una larga y traginada biografía.

Que la crisis económica actual se encuentra, desde hace tiempo, bajo el signo de la deflación es un hecho notorio. El Banco de Francia, conscientemente, desarrolla una política deflacionista, y todavía hace poco el Banco de Suiza declaró que «la salvación económica no está en la inflación sino en la deflación». Los límites de una tal política deflacionista, si ésta ha de ser saludable, son difíciles de precisar, porque para serlo ha de reaccionar en la medida justa que corresponde al grado de inflación existente; la inflación actual mas que monetaria es crediticia, lo que de hecho produce iguales resultados. Esta inflación se reveló desde que, hacia 1929, la crisis económica mundial trajo una disminución en el comercio, la industria y el consumo de los principales países. No corresponde a este artículo precisar la relación de casualidad que pueda haber entre esta crisis y la extensión del crédito que la precedió, unida a una loca fiebre de especulación, especialmente en Estados Unidos. Tanto la inflación como la deflación significan una alteración de las relaciones entre las esferas del dinero y de las mercancías, entendiendo por dinero no solamente los medios de circulación fiduciaria sino la capacidad de adquisición en general (lo que explica la inflación crediticia); esta alteración se manifiesta en el nivel del precio. En la inflación el precio de la mercancía sube y el del dinero baja, como consecuencia del aumento exagerado de este último; en la deflación, por lo contrario, la mercancía se abarata y el dinero encarece. Ahora bien, la terapeútica deflaccionista puede convenir mientras sea la reacción contra un estado de cosas económico anormal; pero no puede elevarse esta política a la categoría de principio sin exponer la vida económica a una compresión fatal. Al Banco de Francia puede convenirle el encarecimiento actual del dinero y del oro, debido a que su situación es la más líquida del mundo; pero tanto le economía mundial como la mayoría de las nacionales ven en este estado una situación insoportable.

En Estados Unidos la crisis no es menos profunda—económicamente—que en Inglaterra o en Alemania, y psicológicamente más dolorosa dada la prosperidad reciente. Esta crisis se ha manifestado particularmente en la esfera del crédito, que es sin duda la organización menos eficiente de la economía norteamericana. En 1930 cerraron sus ventanillas 1345 Bancos que afectaron depósitos por valor de 865 millones de dólares; en 1931, 2303 Bancos con 1580 millones de dóllares en depósito. Gran parte del crédito bancario se ha «congelado», esto es, no puede liquidarse en la actualidad aunque en definitiva no se haya perdido. La desconfianza del público ha aumentado y prefiere retirar sus depósitos del Banco y guardarlo en casa. La producción industrial ha descendido enormemente, más todavía que el consumo y tanto como los salarios nominales, tanto que no puede hablarse ya de una sobreproducción absoluta. La agricultura no renta y padece bajo el peso de deudas acumuladas. Las perspectivas para la exportación no son favorables.

Es lógico que una situación así sea típicamente deflacionista. El dinero ha llegado a ser la mercancía más cara. Nnase al cúmulo de circunstancias apuntadas otras de cariz propiamente monetario: la amenaza francesa de retirar sus créditos de Estados Unidos, lo que por supuesto no provocaría una quiebra de la economía americana pero sí la afectaría fuertemente; este factor jugó un papel importante en la visita de Laval a Hoover. Además el principio del patrón oro, al que el dóllar sigue fiel, le resta posibilidades de acomodación.

La política actual del gobierno Hoover, de que ya el lector estará enterado por los cables, tiende a terminar con la deflación y devolver al organismo económico la elasticidad necesaria. Por una parte, mediante un mecanismo que ya conoce el público, Francia podrá en lo adelante hacer efectivos sus créditos sin comprometer la economía ni la divisa americana; por otra, el Estado funda la Reconstrucción Finance Corporation, con un capital total de 1500 millones de dólares, cuyos fines son socorrer a la Banca comprometida y avivar el proceso industrial y agrícola. Esta medidas van acompañadas de una reorganización en el sistema bancario norteamericano para permitir al Estado una supervisión más efectiva.

El momento escogido para poner en práctica esta política antideflacionista es el necesario y, por lo mismo el oportuno. Desde el punto de vista de la economía nacional de E. U. esta política puede alcanzar el exito propuesto, si se logra mantener el optimismo del público. Las mayores dificultades han de venir del extranjero, de la influencia que el nivel del precio en el mercado mundial ejerce sobre el dóllar y del bloque de monedas que actualmente se encuentran bajo la paridad. Puede suponerse que la reciente reducción del descuento del Banco de Londres en un entero, y la reducción del Banco de Suecia que la acompañó en un medio, tiendan a aminorar estas posibilidades en contra.

La significación histórica de esta política en E. U. es notoria. El Estado americano se permitía todavía el lujo de ciertas actitudes liberales, que responden a la tradición anglosajona. Ahora en E. U., como en otros países, se opera una «socialización de las pérdidas», como ingeniosamente se ha dado en llamar a estas intervenciones del Estado en la economía. Porque en este caso, como en los demás, se trata de cargar a la sociedad con las pérdidas experimentadas por un sistema económico que hasta ahora, reiteraba orgullosamente su carácter de empresa privada.

Colonia, 1932.

El Laboratorio Cinematográfico "Liberty" Estaba Asegurado en la Cantidad de Seis Mil Pesos

El Juzgado llevó a cabo una inspección ocular. El Cnel. Mayato no pudo asegurar que el fuego fuera intencional. Presentó un escrito el Administrador de la Compañía sobre el señor Mayato

Ayer, en las últimas horas de la tarde, el señor juez de Instrucción de la Sección Segunda, doctor Morales del Castillo, asistido del secretario Francisco Valdés Gómez, se constituyó en la casa Aguila 31, donde en la noche anterior ocurrió el incendio del Laboratorio de películas «Liberty».

Después de un minucioso recorrido por la casa, el Juzgado pudo comprobar que las llamas habían comenzado por la parte anterior, esto es, por la sala, quemándose ésta, el comedor y otro departamento, no así tres habitaciones más, que estan contiguas, porque la candela no llegó hasta ellas.

También el Juzgado pudo observar que un pequeño cuarto, donde se ha instalado la bóveda para guardar películas, la puerta principal no se cierra y estaban colgando de la misma varias cintas de films, ignorándose cómo ocurriera esto y sin que los propietarios pudieran aclararlo.

LAS FILMS ESTABAN ASEGURADAS

El hallazgo de esas películas en la puerta de la habitación donde está la bóveda, llamó poderosamente la atención del doctor Morales del Castillo y del secretario Valdés Gómez, quienes tratan de averiguar si es por evento casual o intencionalmente, pues de ello dependerá la radicación de la causa.

En el inicio del incendio, la señora Olimpia González del Valle, propietaria del Laboratorio, declaró ante el capitán Rosainz, que las películas no estaban aseguradas, por haber cancelado la póliza ha cuatro meses; pero ahora, al personarse en el Juzgado manifestó que el Laboratorio tenía un seguro de seis mil pesos, no habiendo hecho mención del mismo por olvido. Sobre si el edificio está o no asegurado lo ignora, pues el propietario, señor Octavio Calderón, no ha comparecido ante el doctor Morales del Castillo.

UN ESCRITO

El administrador del Laboratorio, señor Luis R. Molina y sus empleados Tirso J. Llaguno y Juan Valdés, presentaron un escrito en el Juzgado, en el que hacen constar que a las seis de la mañana, vieron entrar en el Laboratorio al coronel José Fernández Mayato, jefe de bomberos y después, a las doce del día de ayer, regresó nuevamente en compañía del señor Lagueruela, jefe del Departamento de Prevención de Incendios, ignorando el móvil de una y otra visita al lugar del siniestro, advirtiendo que Mayato está acusado, por ellos, de maltrato, temiendo puedan tratar de causarles daño.

LA QUE PRODUJO EL FUEGO

El señor Jacques Beráha, representante de la casa «Stentte», se personó en el Juzgado, prestando declaración. Dijo que él tenía negocios de películas con el Laboratorio. El día del hecho, el declarante se hallaba en dicha Compañía, en unión de Molina y otras personas, haciendo la traducción de la película «Elegances», del francés al castellano. Molina recortaba los cuadros y los arrojaba al suelo; pero parece que uno de esos pedazos se introdujo en una pantalla que tiene un bombillo encendido y se produjo el fuego, lo que trataron todos de sofocar con los pies primero y después con el extinguidor, sin que lo lograran, por lo que dieron aviso a los bomberos.

La película en cuestión se quemó totalmente, encontrándose perjudicado en cien pesos.

LO QUE DICE MAYATO

El coronel Mayato concurrió también a presencia del juez instructor. Expuso que, cuando llegó a la casa incendiada, pudo advertir que la candela se había producido en el comedor, propagándose a la sala y a uno de los cuartos. Otros dos, contiguos, no sufrieron desperfectos, así como tampoco un secadero de películas. Agregó que, por la mañana temprano, acudió al Laboratorio a fin de hacer una inspección, por si el Juzgado solicitaba de él detalles, podérselos suministrar concretamente. Dijo, por último, que no podía asegurar si el incendio había sido o no intencional.

EL CIERRE DE LA CALLE MURALLA ES PERJUDICIAL

Con motivo de las obras que fueron precisas realizar en la Secretaría de Obras Públicas, fué cerrada la primera cuadra de la calle de la Murlla.

No obstante haber terminado esas reparaciones en la parte exterior del edificio, que era donde afectaban al tránsito, la cuadra de referencia continúa cerrada, causando gran perjuicio al comercio de la calle de Muralla, pues ésta es la vía natural para los vehículos que transportan turistas de los vapores surtos en puerto, toda vez que la puerta de salida de los muelles da frente al antiguo edificio de la Cámara de Representantes en que hoy está instalada la Secretaría de Instrucción Pública, tránsito que ahora se desvía por otras calles.

Los comerciantes afectados hacen el ruego al señor Secretario de Instrucción Pública, de que se abra la cuadra de referencia, evitando así el daño que por esa causa vienen sufriendo en sus intereses los importantes comercios instalados en la calle de Muralla.

Con toda seguridad el doctor C. Miguel de Céspedes prestará toda atención al justo ruego de estos comerciantes.

FALLECIO EN NUEVA YORK, EL PERIODISTA VENEZOLANO, R. LOPEZ

NUEVA YORK, marzo 10.—(AP)—El señor Rafael López, autor de varios libros sobre la política venezolana y empleado del periódico «La Prensa», que se publica en castellano aquí, fué encontrado muerto esta noche, en su habitación.

Tragica Muerte de un Niño de Cinco Años, Ayer

Tomó el revólver de su padre y se puso a jugar. Se disparó y la bala le atrevesó el pecho

VERTIENTES, marzo 10. DIARIO Habana.

Hoy falleció en el hospital de este pueblo el menor Raimundo Menéndez, de cinco años de edad, a consecuencia de una herida producida por proyectil de arma de fuego que le atravesó el pulmón izquierdo y la octava costilla del propio lado, sobreviniéndole una intensa hemorragia interna.

El pequeño Raimundo se encontraba en su domicilio y mientras su madre estaba en el patio, tomó del escaparate de su padre Avelino Menéndez, que es inspector de la colonia San Carlos del Central Vertientes, un revólver con el que se puso a jugar sentado en el suelo y recostado a una máquina de coser. Segundos después se escapó un proyectil que, tras lesionarlo, se incrustró en dicha máquina.

No obstante la edad del niño y la herida que se había producido, caminó unos pasos hasta llegar a la cocina, llamando a su mamá.

Formidable consternación ha causado en todo el vecindario este fatal accidente, pues la familia Menéndez es bien querida por todos.

Corresponsal.

CUBA PUEDE COBRAR A CHILE PRODUCTOS QUE CONSUME Y QUE HOY ADQUIERE CON MENOS VENTAJAS EN LAS OTRAS NACIONES

El Ministro de Chile, señor Edwards Bello visitó la Comisión Económica Nacional con objeto de adquirir datos sobre el comercio y exponer las condiciones del país que representa

Después que el ministro plenipotenciario de la República de Chile se entrevistara con el doctor Montoro, en su casa, noticia que anticipamos en su oportunidad, el señor Emilio Edwards Bello, cuyo es el nombre del diplomático del país amigo, sostuvo una extensa conferencia con el comandante Juan Maspons Franco, en su calidad de experto en cuestiones económicas y Jefe del Despacho de la Comisión.

E. Edwards Bello

Tanto la entrevista con el doctor Montoro como la sostenida con el comandante Maspons, versaron sobre el proyecto—que ya se estudia—de implantar un Tratado de Comercio entre las Repúblicas de Chile y Cuba.

El ministro y el funcionario de Hacienda sostuvieron un cambio de impresiones, tratándose, en amplia conversación, de las condiciones mercantiles de Chile y de Cuba y probabilidades para ambos países de elevar, por medio de medidas científicas, la balanza comercial, estancada hoy a causa de la crisis que atraviesa el mundo y con especialidad los países de la América española.

El ministro de Chile solicitó datos de nuestro comercio y ofreció a la Comisión los del suyo, manifestando que tanto aquél como Cuba podrían firmar un tratado a base de recíprocos intereses en el que se podía fundir la misma amistad fraterna y comprensiva que en la actualidad mantienen ambos países.

También se refirió a que Chile compran al suyo, las que, en su mayoría, no mantienen tratados con ella.

—Chile—dijo—tan pronto como concierte un amplio convenio de comercio con el Gobierno de Cuba, podrá comprar a esta tierra más de setenta u ochenta mil toneladas de su azúcar crudo, producto que en la actualidad adquiere del Perú, con objeto de refinarlo en sus fábricas. También Cuba, en virtud de un Tratado, se podría comprometer a adquirir de Chile otra clase de productos que nosotros fabricamos y que ofrece nuestro suelo y que Cuba compra en otros países, para su consumo.

«Mi país, agregó el ministro, siente antigua y verdadera simpatía por Cuba, afecto que fué demostrado y patentizado en tiempos que este país luchaba por conseguir su independencia. Es un hecho histórico que se puede relatar en pocas palabras: el doctor Agüero, prócer cubano que se encontraba en Chile con una misión especial de los revolucionarios, en cierta ocasión fué atacado en plena calle y el pueblo de Santiago, concedor de las luchas de los cubanos, simpatizante con los anhelos de los revolucionarios, tomó por su mano la venganza y castigó al justo precio de su sangre a quien había denostado sin razón al noble huésped de Chile.

El ministro Edwards Bello, de suyo siempre muy optimista, piensa—para el logro de sus afanes—estar en contacto directo con la Comisión Económica y en conversaciones frecuentes con el doctor Vivanco, secretario de Estado.

CONSULTAS AL PLAN SELIGMAN

En estos días la Comisión Económica Nacional, oficina que preside el doctor Rafael Montoro, está llevando a efecto una labor muy intensa. En dicha oficina se reciben a diario gran cantidad de cartas que en su mayoría contienen consultas referentes al plan sugerido por el profesor Seligman, misivas firmadas por comerciantes, industriales y profesionales de todas partes de la isla que están ansiosos por conocer cuál será en definitiva la actitud del Gobierno ante las normas que presentara hace algunas semanas el economista y profesor de la Universidad de Columbia.

Es tal el número de consultas formuladas, que ya se ha tomado el acuerdo de no contestarlas individualmente, sino presentarlas todas ante la Comisión a su debido tiempo para evacuar englobadas cada una de las preguntas hechas.

El señor Maspons Franco, miembro y jefe del despacho de la Comisión, ha endosado cada una de las preguntas por orden de materia.

Preguntado por nosotros este funcionario cuándo se implantará o se desechará el plan Seligman, nos manifestó que antes de tomarse un acuerdo definitivo acerca de este asunto la Comisión pretende contrastar las opiniones de los elementos más valiosos de la nación, aquellos que por su condición de industriales, comerciantes, etc., puedan tener intereses en que el plan sea modificado o desechado. De todas maneras, nos dijo, la fórmula Seligman, si se aprobara en definitivia nunca se haría sin poner el plan a la altura de las conveniencias nacionales.

1.009,370 TARJETAS SE HAN PONCHADO POR LAS PERFORADORAS DEL CENSO

Ayer tarde sorprendió el repórter al Director General del Censo, Ingeniero Octavio Masses Valera, cuando examinaba una relación detallada de los trabajos de estadística que viene desenvolviendo, felizmente, el Departamento de Máquinas, Verificación y Codificación de dicha dependencia a cargo del experto funcionario José Cardenty, auxiliado del subjefe señor Carbonell.

En el informe parcial, a que nos referimos, se explica el curso que se sigue en lo que atañe al trabajo cuyo tecinismo ha destacado en otras oportunidades DIARIO DE LA MARINA.

Además de lo que con relación al departamento de Máquinas ya hemos dicho en estas mismas columnas, podemos afirmar, de modo exclusivo, que se tienen ponchadas hasta ahora **un millón, nueve mil, trescientas setenta** tarjetas, las que, como es sabido, sirven para clasificar, en todos sus detalles, las personas enumeradas, profesiones, las fincas y otras muchas actividades que formarán nuestra más completa estadística, como hecha por Ingenieros, al fin.

PRO NIÑOS POBRES

PINAR DEL RIO, marzo 10 DIARIO. Habana.

A las nueve de la noche de mañana la estación radiodifusora Philco C. M. A. B., situada en Martí 101 en esta ciudad, ofrecerá una conferencia nuestor compañero en la prensa el joven Guillermo Rubiera quien hará un llamamiento a las madres pinareñas para que le secunden en favor de los niños pobres de la ciudad.

CORRESPONSAL

Se Organiza la Exposición de Ganado Vacuno

Para la de avicultura ya se ha hecho la inscripción de dos mil aves. Frutos cubanos en N. Y.

Formando parte de la Exposición de Ganadería que se inaugurará el próximo dos de abril, en la Estación Experimental Agronómica de Santiago de las Vegas, patrocinada por la Secretaría de Agricultura, se celebrará asímismo un concurso de vacas en producción, al igual de los celebrados en años anteriores que han servido para estimular a los propietarios de vaquerías radicados en la provincia de la Habana.

Muchos son ya los dueños de vaquerías que anuncian llevar a la Exposición magníficos ejemplares dedicados a la explotación de la leche cruda, que mantienen perfectamente organizadas para el suministro de ese producto a la capital.

La cría de ganado de cerda ha tenido gran desarrollo en Cuba en estos dos últimos años, de ahí que muchos elementos que están interesados en la explotación racional de esos animales, se propangan participar en esta Exposición, presentando un buen contingente de ejemplares seleccionados, con objeto de condyuvar al éxito del certamen y demostrar que la cría del cerdo en nuestro país es hoy una industria de gran importancia.

Las exhibiciones de productos derivados de la carne, como tocino, tasajo y embutidos de toda clase, así como las de quesos y mantequillas tendrán este año tanto o más interés que las anteriores. De Oriente y Camagüey son muchos los que tienen empeño en enviar quesos y mantequillas, que hasta ahora no han figurado en ningún certamen, y de la Habana todos los fabricantes.

Hasta el día de ayer, en el certamen de aves, había inscriptas dos mil.

MUCHO FRIO EN EL NORTE

En la Secretaría de Agricultura se recibió ayer un cablegrama del Jefe de la Oficina Agrícola Mercantil, que radica en Nueva York, anunciando que los «precios de todos los frutos cubanos, con excepción de la piña, tienen tendencia a la baja». No obstante, dice que el frío es intenso y quizás ello sea la causa de una reacción y se obtengan buenos precios en lo que resta de mes.

LOS INGENIEROS PARTIDARIOS DE HACER CATASTRO

El informe de la Sociedad de Ingenieros sobre el plan del Dr. Seligman. Com. nombrada

Nos informa el señor Eduardo J. Chibás, presidente de la Sociedad Cubana de Ingenieros, que el informe de dicha entidad a la Comisión Económica Nacional, con referencia al Plan Seligman, será redactado por el señor Francisco Andreu, secretario del Centro de la Propiedad Urbana y los ingenieros Pedro Pablo Gastón y E. J. Chibás.

El citado informe abarcará los aspectos de la capacidad contributiva de la propiedad inmobiliaria, mostrándose partidaria del Catastro, tanto en la Habana como en el resto de la nación, ya que el mismo daría a conocer la verdadera riqueza de esa índole en Cuba.

En el último número de la revista de la Sociedad Cubana de Ingenieros aparece un trabajo, del propio señor Gastón, relativo a esos extremos.

ANUNCIESE EN EL Diario de la Marina

ERROR AL DETENER A UN JOVEN J. V. SANGUINETTI

Por la Policía Sècreta fué detenido y conducido ante el Juez de Instrucción de la Sección Tercera, el joven Juan Victor Sanguinetti, perteneciente a honrada familia y quien goza de excelente reputación.

El juez doctor Potts, entendiendo que el citado joven era ajeno por completo al delito que se le imputaba, ordenó su libertad sin ni siquiera figurar en el proceso en condición de acusado.

PERSONAS CONDENADAS POR LA COMANDANCIA MILITAR

Habana, 10 de marzo de 1932.

Relación de los individuos juzgados por el juez delegado de la Comandancia Militar en la Habana, en el día de la fecha:

Alberto Valdés Carrera, 15 días de arresto y cincuenta pesos de multa por infracción del Bando número 4.

Salvador Pereira Villalobo, 15 días de arresto y cincuenta pesos de multa por infracción del Bando No. 7.

Tomás Anido Pérez, 15 días de arresto y cincuenta pesos de multa por infracción del Bando No. 7.

Hipólito García Alvarez, 15 días de arresto por infracción del Bando número 1.

Raúl Chacón Martínez, 15 días de arresto por infracción del Bando número 1.

Amadeo Pérez Rodríguez, 6 pesos de multa por infracción del Bando número 2.—José A. del Valle M. M Capitán del Ejército Nacional. Juez Delegado de la Comandancia Militar en la Habana.

Programa del concierto que ofrecerá la banda de música del Estado Mayor del Ejército, en el Malecón, el domingo 13 de marzo de 1932 trasmitido por la Estación C M C de la Cuban Telephone Company.

A las 8 p. m.:

1.—Marcha Estrellas y Barras, J. P. Sousa.

2.—Obertura Oberon, C. M. Weber.

3.—Danza de las Serpientes, E. Boccalari.

4.—Variaciones para Clarinete, H. Proch.

5.—Bailables de la ópera La Gioconda, Danza de las Horas, A. Ponchielli.

6.—Pot Pourrit Cubano, J. Marín Varona.

7.—Danzón Muchachito, llora, F. Rojas.

8.—Himno Nacional Cubano, P. Figueredo.

José Molina Torres, M. M. Capitán Músico, Jefe y Director de la Banda.

Un Vendedor de Periódicos Acusó a Otro de Asalto y Robo, Siendo Cierto Sólo que Ambos Riñeron

El hecho ocurrió en el Parque Central. Uno de los contrincantes disparó una pistola y el otro hizo uso de un cuchillo. Ambos fueron presentados al Juzgado y remitidos más tarde al Vivac

El vigilante 652 L Delgado y el Guarda Jurado 1, J. Borges, procedieron a la detención de Secundino Reyes Morgan, de 25 años, vecino de San José 113 y de Juan Salabarría Lara, de 27 años, de Blanco 41 y ambos vendedores de periódicos, porque los sorprendieron cuando reñían en el Parque Central.

Ambos fueron conducidos al primer centro de socorros, siendo asistido Reyes de contusión lineal en el brazo izquierdo y Salabarría, de una herida incisa en el brazo derecho y contusión costal, de carácter leves.

Ante el teniente Forcado, de la Tercera Estación, prestaron declaración los detenidos. El Salabarría expuso que en la tarde de ayer en Galiano y Concordia, Reyes trató de que le diera un paquete de periódicos, sin abonárselo, a lo que se negó, por cuyo motivo fue amenazado.

Anoche, cuando transitaba por el Parque Central, se le presentó de improviso Reyes y le arrebató un saco en el que guardaba la suma de 18 pesos, producto de la vena, pero como él forcejeara, Reyes con un cuchillo le agredió, lesionándolo, por lo que se vió en la necesidad de defenderse, haciéndole un disparo con una pistola, sin que lo alcanzara. Con tal motivo Reyes que se daba a la fuga, arrojó el saco con el dinero en la esquina de San Rafael y Prado de donde lo recogió, siendo ambos detenidos.

Por su parte Reyes, manifestó que la acusación de asauto y robo era completamente falsa, pues lo ocurrido fué que por la tarde encontrándose en Galiano y Concordia, tuvo unas palabras con su acusador, quien con un palo le maltrató de obra, causándole las lesiones que presenta. Por la noche, al verse ambos en el Parque Central, él fúé a pedirle una explicación a Salabarría, originándose una disputa y yéndose los dos a las manos. Como Salabarría con la pistola le hiciera un disparo, él se defendió con sl cuchillo que portaba.

Tanto la pistola como el cuchillo fueron ocupados por la policía, dándose cuenta de lo actuado al señor Juez de Guardia, quien después de tomar declaración a los protagonistas del hecho, los remitió al vivac

Bolsa de N. York

De Nuestra Redacción en Nueva York

COTIZACIONES DE LA EDICION DE MEDIANOCHE DEL TIMES:

ACCIONES:	1.049,000
BONOS:	12.101,000

Pide el Fiscal Pena de 20 Años Para el Hombre que Mató a Otro en una Reyerta, Usando un Cuchillo

Fué absuelto del delito de hurto el pagador de la caja de Ahorros del Centro Gallego. No se justificó que el acusado cometiera tal delito. Otras conclusiones del Fiscal, ayer

Para el procesado Orlando Vázquez Subiar, interesa el fiscal de la Audiencia la pena de veinte años de reclusión temporal, como autor de un delito de homicidio con la circunstancia agravante de uso de arma prohibida. La indemnización civil la fija en la suma de 2.000 pesos a favor de los herederos del occiso.

Según el fiscal en la mañana del 9 de enero último sostuvieron una riña en Marianao José Isidro Valdés Brito y Vázquez Subiar, a consecuencia de acusar éste que un mulo de aquél le había estropeado unas siembras, en cuya riña el procesado, con un cuchillo de punta que portaba y que fué ocupado le infirió a Valdés Brito una herida que le ocasionó la muerte.

OTRAS CONCLUSIONES DEL MINISTERIO FISCAL

Seis años, un día de presidio mayor para Miguel Agapito Fernández, por delito continuado de hurto; le aprecia la agravante de reincidencia.

Un año un día de prisión para Marcial y Alberto Galán, por atentado a agente de la autoridad; cuatro meses de arresto mayor para Juan Fernández Fernández, por robo; cuatro años, dos meses, un día de presidio correccional, para Abdul Halib Fajum, por hurto; multa de quinientos pesos para Antonio Fernández Gutiérrez, por robo frustrado; dos años, once meses y once días, por lesiones graves, para Juan González Valdés; seis meses un día de presidio correccional para Francisco Rodríguez Molina, por estafa. y un año, ocho meses veintiún días para José Chávez.

ABSUELTO EL PAGADOR DE LA CAJA DEL CENTRO GALLEGO

De conformidad con lo instado por el doctor Pablo F. Lavín, defensor del acusado, la Sala Segunda de lo Criminal de esta Audiencia ha dictado sentencia absolviendo del delito de hurto al pagador de la Caja de Ahorros del Centro Gallego. Antonio Gato Almeida, al que se imputaba el haberse apoderado de la suma de 35.000 pesos, aprovechándose de la confianza en él depositada. No se justificó, pues, que el acusado cometiera el delito.

Raid Contra los Adulteradores en Cienfuegos

Fueron arrojados 342 litros de leche mala. Piden arreos para los mulos en Santiago de Cuba

Cumpliendo instrucción del capitán Dobal, supervisor de Abasto de Leche, los inspectores procedieron en la noche anterior al arrojo de toda la leche de la vaquería «Oliva», propiedad de los señores Guerra y Pérez, al comprobar que no se refrigeraba el producto de acuerdo con las exigencias del reglamento vigente, recibiendo, además, leche procedente de vaquerías sin licencia sanitaria.

También en la madrugada anterior varios inspectores sorprndieron al señor Cristóbal Conejo, propietario de la vaquería «La Celia», en la finca «La Dionisia», expendiendo la leche en un automóvil de pasajeros. La leche fué arrojada, el automóvil decomisado y se impuso una multa al señor Conejo.

Los jueces correccionales de Guanabacoa y de Ciego de Avila, impusieron ayer sendas multas de 31 pesos, por adulterar leche de vaca, a los industriales Domingo Hernández, de la finca «San Ricardo» y Víctor Reyes, respectivamente.

ARROJO DE 341 LITROS DE LECHE

El capitán Randín, supervisor militar de Cienfuegos, informó ayer a la Dirección de Sanidad haber arrojado las siguientes cantidades de leche por encontrarse impropia para el consumo:

Finca «Aurora», de José Artiles, 16 litros; finca «Cristina», de Arturo Ruiz, 52 litros; de Félix Gattermo, 15 litros; finca «Rioja», de Roberto Cárdenas, 33 litros; finca «Cayo Ceiba», de Santiago Rivero, 112 litros; finca «Santo Domingo», de Domingo Chaviano, 99 litros, y finca «Recreo», de Juan Martínez, 14 litros.

URGEN ARREOS PARA LOS MULOS

Un nuevo telegrama recibió ayer el director de Sanidad firmado por el doctor Infante, jefe local de Santiago de Cuba, recordando los anteriores que ha remitido rogando el envío urgente de arreos para los dieciséis mulos destinados al servicio de recogida de basuras, desinfección, etcétera, llegados desde ha días, a los que no puede todavía utilizar por carecer de aquéllos.

El telegrama, como los anteriores, pasó a resolución del jefe de Material.

CLAUSURA DE UNA INDUSTRIA

Ayer se comunió al jefe local de Sanidad de Matanzas, doctor Rodríguez Rizo, procediera a la inmediata clausura de la fábrica de fideos, establecida en aquella capital, propiedad de los señores Abate y Compañía, por carecer de licencia sanitaria, así como no reunir los requisitos que señalan las Ordenanzas Sanitarias.

COACCION

Angel Benítez, ha acusado ante la policía a Francisco Ruiz de haberlo coaccionado para que votara por Ramón Guerra, Senador de la República.

UN CENTAVO DE SOPA

Por ANTONIO ESCOBAR

El pueblo americano despliega en su campaña contra el desempleo características de filantropía, actividad e inventiva. Hay el esfuerzo de los ricos y el de la gente menos favorecida por la fortuna, pero con su óbolo modesto, su trabajo gratuito insustituible y sus ideas cooperan a la acción común

Por supuesto, no faltan individuos que proponen planes absurdos, pero su buena voluntad es laudable y su ejemplo estimulante. Pero tampoco faltan proposiciones atinadas y acerca de las cuales dice uno:

¿Por qué a nadie se le había ocurrido esto antes?

Ejemplo: en Nueva York se ha puesto a un Consejo que se ocupe del desempleo, la formacion del Directorio de la ciudad, el último de los cuales data de algunos años. Esto da trabajo a bastantes personas; y la publicación del libro producirá dinero que se destinará a aliviar el desempleo.

Y a Mr. Macfadden, el distinguido propagandista del vegetalismo o vegeterianismo, se le ha ocurrido algo de lo cual podemos decir en castellano rancio, que hará «fablar las piedras». Ha establecido en el número 511 de la Tercera Avenida, entre las calles 34 y 35 un restaurant llamado **Cafetería del Penique**. Esta última palabra, tomada del sistema monetaro inglés, es el nombre que se da aquí a la pieza de cobre, con el valor de un centavo de dollar.

Y eso es lo que costará cada uno de los comestibles, o «bebestibles» que se servirán allí al pueblo neo-yorkino. Véase la lista o **menú** del día de la apertura:

Avena, trigo triturado «Cracked», Sopa de frijoles blancos, sopa de chícharos, ciruelas secas, pasas sin semilla, pan de trigo completo, café de pasas, café de cereales.

Mr. Macfadden asistió a la inauguración de este restaurant con unos precios, como no se ven más que en el Japón, donde, según he leído, se puede comer por un centavo un plato muy grande de arroz.

Mr. Macfadden pronunció un discurso, mientras blandía una cuchara que había introducido en un bol de sopa de chícharos. Y dijo:

Lo que hemos hecho es poca cosa al lado de lo que se necesita hacer. Calculo que no podremos alimentar más que de 2.500 a 3,000 personas diarias. Lo que queremos hacer es la demostración de lo que se puede conseguir cuando dispongamos de más medios. Espero que los encargados de distribuir los cuantiosos fondos obtenidos por suscripción pública en la cudad de Nueva York visiten el **Café del Penique** para que vean cuán lejos se puede ir con poco dinero.

La «Cafetería del Penique» funcionará, probablemente, hasta el mes de Mayo y estará abierta día y noche si acude público siufciente. Es, en parte, la repetición de otro establecimiento instalado el año 2 por Mr. Macfadden en el invierno de aquel año, en Pearl Street, cerca de la Casa-Ayuntamiento, en lo bajo de la ciudad. En un piso el plato costaba 1 centavo y 5 en otro.

Hubo, ha añadido Mr. Macfadden, quienes pronosticaron que no tendríamos ganancias; no la tuvimos, pero tampoco perdimos el dinero, porque después de cubiertos todos los gastos nos quedaron unos 100 dólars. Aquel fué el primer restaurant vegetariano que hubo en los Estados Unidos.

Y digo yo que si las raciones no son tan exiguas como las de un festín de muñecas, el individuo que consuma 5 cosas, habrá quedado «reconfortado». Y en condiciones de seguir navegando por las aguas del desempleo; y todo esto por un modesto nikel.

Sin salir de la lista de ese primer día el que tome una amplia ración de avena cocida, o de sopa, mejor dicho, puré —de chícharos—que son dos manjares muy substanciosos, pan de trigo completo, que es el mejor de todos, pasas y una taza de café de cereales, ni siquiera habrá tenido que desembolsar 5 centavos; con 4 habrá resuelto el problema.

Le quedará un centavo, con el cual podrá hacer una de estas tres cosas:

1 Comprar bonos de empresas hispano-americanos.

2 Jugar al «bridge»

3 Darle ese quinto centavo excedente a algún otro desempleado tan mal de recursos que ni siquiera posea un «penny» para operar en la Cafetería Macfadden.

La califico de revolucionaria porque si ella prueba, una vez más, que se pueden dar por un centavo, sin perder dinero, los comestibles de la lista, por dos centavos ya comenzaría a haber un beneficio muy módico y por cinco, habría negocio.

Ahora, lo que se necesita es que tres o cuatro ricachos se entiendan para poner a disposición de Mr. Macfadden fondos con que instale más **Cafeterías del Penique**, porque con una no basta para el numeroso ejército de desempleados neo-yorkinos.

Nueva York.

M.E.C.D. 2016

LA LIMITACION DE LA EXPORTACION DE AZUCAR A LOS ESTADOS UNIDOS SERIA PERJUDICIAL A CUBA

FERRARA HABLO POR RADIO SOBRE LA VIDA PECULIAR DE LA POBLACION CUBANA

Dijo que la inmigración no ha sido beneficiosa para Cuba. Atribuyó al Gobierno Cubano el espíritu progresista del pueblo. Dijo que la población de color es sólo el 24%

WASHINGTON, marzo 10. (AP).—En una entrevista por radio que concedió hoy por la estación WRC a los miembros del Club Internacional del Colegio de la Trinidad, para mujeres, el doctor Orestes Ferrara, embajador de Cuba, dijo que si las barreras arancelarias siguen como hasta ahora, Cuba se verá obligada a organizar industrias pesadas.

La entrevista consistió en dar respuesta a diez preguntas. Al contestar sucesivamente, el doctor Ferrara manifestó que espera que dentro de un año, poco más o menos, se apruebe en Cuba un proyecto de ley concediendo el sufragio femenino. Refiriéndose después a la población de color cubana, cuya ascendencia estimó en algo menos que el 24 por ciento revelado por el Censo de 1919, el embajador dijo que es muy progresista y disfruta todos los derechos de la ciudadanía, aunque en la vida privada su posición depende siempre de la buena voluntad hacia ella de la comunidad en cuyo seno viva.

El doctor Ferrara declaró después que todos los servicios públicos de Cuba están en manos de particulares, exceptuando los de telégrafos y correos, aunque el Gobierno se reserva el derecho de supervisión en caso de guerra o alteración del orden público.

EL FACTOR INMIGRACION

Preguntado sobre si la inmigración ha causado el progreso agricola y fabril de la isla, el embajador contestó negativamente, afirmando que los inmigrantes que llegan a Cuba no siempre representan el mejor tipo de agricultores u obreros manuales de sus respectivos países. Y atribuyó al Gobierno cubano, al espíritu progresista de los ciudadanos, a la competencia extranjera y a la privilegiada posición geográfica, el desarrollo industrial de Cuba.

Hablando acerca de las costumbres y diversiones del país, el doctor Ferrara expresó que la cultura cubana es «una feliz fusión» de la de Europa y de la influencia norteamericana. En Cuba el base ball es el deporte más popular, y el foot ball, el golf y el tennis van ganando terreno, aunque no por ello se olvidan los deportes europeos, como la esgrima.

DIVERSIONES CUBANAS

Siendo Cuba una nación católica, el domingo es nuestro día de diversión y recreo. Los juegos de pelota, los bailes y los deportes al aire libre son los pasatiempos dominicales preferidos.

La vida social, declaró también el embajador, es una prolongación de la vida familiar. El ajedrez es popular. Las reuniones y los banquetes son muy frecuentes.

La independencia de Cuba data de 1898, aunque no fué proclamada hasta 1902. La Constitución cubana es obra exclusiva de los hijos del país, pues las autoridades norteamericanas de ocupación no participaron en ella cuando fué discutida.

BANQUETE EN LA EMBAJADA

El doctor Ferrara y su esposa, la señora María Luisa Sánchez de Ferrara, ofrecieron anoche en el comedor de la Embajada una comida al secretario de Estado, Stimson, y a su señora, siendo también comensales el embajador de Francia, Paul Claudel y esposa; el embajador de Inglaterra, Sir Ronald Lindsay; el embajador de Chile, señor Cruchaga Tocarnal; el ministro de Holanda, M. Van Royer y señora; el ministro del Ecuador, Gonzalo Zaldumbide y esposa, y la condesa Szechenyi, esposa del ministro de Hungría en Washington y en la Habana, actualmente en la capital de Cuba.

La Inseguridad Del Asegurado

Un hecho bien reciente, ocurrido en esta capital—aludimos al incendio de ayer en unos talleres cinematográficos,—demuestra que si quien se asegura contra esa clase de riesgos puede librarse de sufrir pérdidas materiales, se expone, en cambio a riesgos de otra clase, sin evitar aquél.

En distintas oportunidades hemos señalado esto, al comentar acciones persecutorias emprendidas de oficio o a instancia de compañías aseguradoras, como algo que puede llegar a ser funesto, si es que no empieza a serlo, para el negocio de seguros de incendios, hasta ahora muy próspero en el país.

Mas con motivo del incendio de referencia, ha sucedido algo peor, si cabe, que la imposición de molestias que suelen esperar a los asegurados cuando por inspirar sospechas, tienen la suerte de probar a la autoridad judicial la inexistencia de razón para considerarles delincuentes y someterles a un proceso, no digamos cuando, con menos suerte, no les es posible detener en su inicio el procedimiento, aunque no se les pene.

En este nuevo caso, el presunto responsable no ha tenido que padecer los habituales contratiempos que en circunstancias análogas sufre el asegurado por virtud del celo policiaco; pero, en cambio, de ser cierto lo publicado, tuvo que repeler inexplicables vejámenes de que le hizo víctima en público el jefe del Cuerpo de Bomberos, con quien acabó por irse a las manos saliendo lesionado.

No es necesario discutir si un funcionario público, y ese carácter tiene el jefe del expresado servicio por depender del Distrito Central, debe proceder con la violencia de que se le acusa, como tampoco es necesario discutir si debe increpar, por muy enardecido que esté ante las llamas, a quien supone culpable de un incendio.

Queremos creer que el incidente que comentamos, no se desarrolló en la forma narrada y que en el juicio correccional quedará demostrado que no lo provocó el jefe de Bomberos ni fué tampoco, en ningún sentido, destemplada ni airada su conducta; pero nos asalta el temor de que aunque se diafanice favorablemente, basta ella para borrar la mala impresión que necesariamente tiene que estar causando entre los tenedores de pólizas de incendio, lo publicado ayer al respecto.

Esa impresión es muy probable que contribuya a aumentar los justificados recelos que asaltan a quienes, deseando preservar sus bienes prevén la posibilidad de concitar contra si males quizas, aún mayores que los que tratan de evitar al ponerse a cubierto del riesgo de incendio. Son muchos los que piensan, y no sin razón, que ante la disyuntiva de quedar en la indigencia o verse expuestos a complicaciones judiciales que acaso terminen con una condena, resulta preferible no comprometer la libertad, aunque haya de gozarse en la pobreza.

Como esta opinión tiende a generalizarse debido a los procedimientos que por lo general se siguen con los asegurados, bien puede suponerse a lo que fatalmente ha de quedar reducido el negocio de seguros de incendio en Cuba, si las propias compañías aseguradoras continúan manteniendo la norma, y salvo excepciones la observan todas, de ver, en sus clientes cuando son víctimas de un siniestro, no cuando solicitan pólizas o se les insta para que la contraten, a presuntos incendiarios afanados en defraudarlas.

Eso, así como los regateos en las tasaciones y los entorpecimientos para los pagos, necesariamente tiene que terminar o modificarse mucho porque, de lo contrario, cada día se irá haciendo menos deseable el seguro de incendio. Todo el mundo quiere tener sus bienes a cubierto de un siniestro, pero también todo el mundo quiere estar a salvo de que por satisfacer esa aspiración legitima, la fatalidad que en sí implica la pérdida de su riqueza al ser pasto de las llamas, no llegue al extremo de abrirle las puertas del presidio, si circunstancias adversas impiden probar que ha sido victima de una desgracia, o si por virtud de prejuicios no se juzgaran satisfactorias las demostraciones de inculpabilidad.

Indice de la extensión y arraigo de esos prejuicios, que pueden dar motivo a errores judiciales, y es bien sabido que lo han dado más de una vez, teniendo que repararse por medio de indultos de condena, parece serio el hecho que comentamos, el cual, de ser cierta la información a que nos atenemos, sirve para apreciar hasta qué punto llegarán las sospechas contra las víctimas de los incendios, cuando sin saberse si el bien en llamas está asegurado o no hasta el jefe de Bomberos supone culpable y califica de incendiario a quien racionalmente no hay razón para acusarlo de haber cometido ese delito. Esto demuestra cómo engañan las apariencias y dan motivo a equivocaciones que suelen tener serias consecuencias para los asegurados, y de ahí que se justifique el temor que va inspirando el seguro.

Cada vez se acentúa más la paradójica creencia de que quien pretenda preservar sus intereses contratando una póliza de incendio, con la seguridad que por ese medio busca, hace insegura su libertad; y lo que esta creencia significa para las compañías aseguradoras, pero a la vez para el bien público, al que ellas sirven en cierto modo, nos mueve a insistir sobre la conveniencia de que no se mantenga como norma, al menos por parte de esas entidades, la sospecha de delito en todo siniestro porque van a concluir «por matar la gallina de los huevos de oro». La desconfianza se explica que la sientan al aceptar el riesgo, no al tener que pagarlo. Sin embargo, generalmente ocurre a la inversa, siendo ello causa de que se originen dificultades injustificables, o evitables si se operase con previsión. Ahora bien, ¿puede sostenerse que los siniestros intencionales son numerosos? Y si por excepción hay alguno ¿qué motivo existe para presuponer sistemáticamente incendiarios a los asegurados que tienen la desgracia de ver convertida en ceniza su hacienda?

RATERO INFANTIL

Asunción Malpica y Pedroso, vecina de Acosta 89, dió cuenta que, en ocasión de transitar por Esperanza y Revillagigedo su hija Siomara Sotolongo, menor de edad, otro menor le arrebató el paquete que llevaba, dándose a la fuga, estimando el valor del mismo en $4.50.

EL SERVICIO DE AGUA SERA SUSPENDIDO EN AGUADA DE PASAJEROS, POR NO PAGAR

El secretario de Sanidad y Beneficencia recibió ayer, a última hora una comunicación del administrador de la Compañía Cubana de Electricidad notificándole que los señores García y Zamora, propietarios del acueducto de Aguada de Pasajeros les adeudan el importe de seis meses por concepto de flúido eléctrico para el bombeo del agua y que de no abonársele dicha cantidad o al menos tres meses, a partir del día 15 de los corrientes suspenderán su servicio.

La Compañía Cubana de Electricidad al dirigirse al jefe de Sanidad lo hace con el propósito de que adopte medidas tendientes a evitar el conflicto sanitario consiguiente, por la falta de agua.

Polonia Aprueba la Federación de los Estados

El ministro polaco que está en París, para asistir al sepelio de A. Briand, informará a Tardieu

August Zaleski

VARSOVIA, Polonia, marzo 10.—(AP).—El Ministro de Estado August Zaleski, quien está en París para asistir a los funerales de Arístides Briand, informará al Primer Ministro Tardieu que Polonia es partidaria de su proyecto de federación de Estados danubianos.

Los Ministros polacos en Austria, Checoeslovaquia, Yugoeslavia, Hungría, Bulgaria y Rumania, quienes fueron llamados a Varsovia para una conferencia sobre el plan de Tardieu cuando fué anunciado, han terminado de discutir el punto, enviándose sus conclusiones a Zaleski, quien las presentará a Tardieu.

Se recuerda ahora que en la Conferencia Internacional Agrícola celebrada en Varsovia en 1930, Polonia fué la primera nación que lanzó la idea del bloque del sudeste, teniendo en cuenta que tiene intereses vitales en la cuestión, ya que una cuarta parte de sus exportaciones va a los países afectados.

Todo Trabajador en la Argentina Está Obligado a Mantener al Gobierno

SE FIJA UN IMPUESTO SOBRE LOS SUELDOS, SIN HACER EXCEPCIONES. LOS PATRONOS DEBEN DEDUCIR EL IMPUESTO E INGRESARLO EN EL FISCO

BUENOS AIRES, marzo 10. AP.—Todo trabajador de la República Argentina que gana más de 175 pesos mensuales contribuye con parte de su salario al mantenimiento del gobierno, de acuerdo con los nuevos impuestos decretados por el gobierno provisional con el fin de equilibrar el presupuesto y hacer frente a la deuda exterior del país.

El que gana 200 pesos mensuales paga un impuesto de 1.04; el que gana 300, 1.86; el que 400, 3.00; el que 500, 5.08 el que 600, 9.00; el que 700, 13.12; el que 800, 18.00; el que 900, 22.50; el que 1,000, 27.60; el que 1,500, 53.43; el que 2,000, 80; y el que gana más de 2,000 pesos paga ese cuatro por ciento de su sueldo.

Sin embargo, el trabajador no paga directamente el impuesto. El dueño del negocio, so pena de ser condenado a pagar fuertes multas, debe deducir mensualmente el monto de los impuestos y enviarlos al Tesoro Nacional. No se hacen excepciones con los empleados que son casados y tienen familia.

EL MONUMENTO AL SOLDADO INVASOR ESTA EXPUESTO

Todos los días, de nueve de la mañana a nueve de la noche, permanecerá abierta al público la exposición al Monumento del Soldado Invasor que bajo los auspicios de la Asociación de la Prensa de Cuba, se ofrece en los salones del Centro de Dependientes.

La exposición será cerrada el próximo 26.

NO PUEDEN ACEPTARSE AL MISMO TIEMPO LA ZAFRA LIBRE Y LA LIMITACION DE LA EXPORTACION POR SER CONTRADICTORIAS

Al no limitarse la exporatción, no siendo satisfactorios los precios actuales, que aún empeorarán, los mismos E. U., Java y los países europeos se verán en la necesidad de restringir

El problema azucarero y la posible ruptura del convenio azucarero internacional, con el consiguiente restablecimiento de la zafra libre, siguen constituyendo tema de palpitante actualidad de las discusiones en los ambientes azucareros y mercantiles.

EL BAJO PRECIO

El bajo precio alcanzado ayer en los mercados mundial y de New York por el azúcar crudo ha tenido la rara virtud de fijar en muchas opiniones una orientación definida, ofreciendo nuevos elementos para un análisis concreto de la realidad y de las perspectivas futuras.

LA FIJACION DE LA EXPORTACION A ESTADOS UNIDOS

La limitación que se requiere fijar a la exportación de azúcar cubano a los Estados Unidos ha creado una fuerte reacción entre los productores, ya bastante impresionados por los bajos precios a que ha llegado nuestro producto.

Los comentarios que hemos oído son francamente contrarios a cualquiera limitación de las exportaciones al mercado norteamericano, caso de romperse el convenio y restablecerse la zafra libre en Cuba.

LIBERTAD DE PRODUCCION Y DE EXPORTACION

Se ha afirmado que las medidas artificiales, según dichos comentarios, han sido la causa de la ruina de nuestra industria azucarera y, consiguientemente, de la economía cubana. Se quiere, sin embargo, que al restablecerse la zafra libre se limite la exportación a los Estados Unidos. Es este un hecho contradictorio y absurdo, porque no es posible aceptar, a la vez, el principio de la libertad de producción, o sea de la ley natural de la demanda y la oferta, y el de la exportación limitada, o de las medidas artificiales.

EL AJUSTE MECANICO DEL EQUILIBRIO

La limitación de nuestra exportación azucarera a los Estados Unidos creará, inevitablemente, un estímulo al aumento de la producción continental e insular norteamericana, mientras que dejando actuar libremente la ley de la demanda y de la oferta, al no resultar satisfactorios los precios actuales, que aun empeorarán, y constituyendo nuestras exportaciones un factor deprimente de la producción americana ésta tendería, naturalmente, a restringirse.

Java y los países productores de Europa, por la misma razón del precio, estarían obligados a restringir apreciablemente sus siembras.

Este fenómeno, dejado en plena libertad de desenvolverse, produciría lenta, pero seguramente el reajuste mecánico del equilibrio entre la producción y el consumo.

LA VENTAJA NATURAL DE CUBA

En esta lucha libre, Cuba, como primer país productor de azúcar del mundo tendría a su favor la ventaja de la cantidad para imponerse en los mercados mundiales.

Restringiendo, en cambio, nuestras exportaciones y manteniendo al mismo tiempo la producción libre, perderíamos automáticamente esta enorme ventaja y nos veríamos obligados paulatinamente a perder nuestro puesto entre los principales productores del mundo.

Dentro de los sacrificios que representan para Cuba, al igual que para todos los países productores, los bajos precios actuales, nuestra industria azucarera tiene la fuerza potencial de triunfar en el mundo, si nos cuidamos bien de evitar las soluciones a medias, siempre más perjudiciales que una solución definida, aun equivocada.

JAVA Y EL CONVENIO AZUCARERO

Con los precios actuales, extremadamente bajos y que bajarán aún más, la posibilidad de un «dumping» javanés en Europa aparece muy remota.

Debido a esta circunstancia, bastante grave y elocuente, hemos recogido en los ambientes azucareros la impresión de que la delegación de Java dará en la próxima conferencia de París, que se celebrará el día 14, una sorpresa, pues se verá obligada, tanto dentro del convenio como prescindiendo de él, a reducir apreciablemente su cuota de exportación de este año y su producción de 1933.

LA CONVENIENCIA DE ESTA SITUACION

Aunque a muchos pueda parecer satisfactoria la renuncia de Java a su intransigencia en negarse a restringir sus cuotas de exportación y de producción, a muchos otros, que ya se han hecho a la idea de la zafra libre y que comprenden sus ventajas próximas para Cuba, no les agradaría la posibilidad de seguir con las medidas restrictivas, aun dentro del convenio de Bruselas.

EL INSTITUTO AZUCARERO VIVE EN TEORIA

Nos parece, pues, que la situación azucarera no está aún completamente clara y definida. Sólo después del día 14 de los corrientes se podrá ver si Cuba se mantiene dentro del convenio o si éste se disuelve. Mientras, unos temen y otros esperan, según sus distintos deseos y opiniones...

El Instituto Azucarero existe sólo «potencialmente», en teoría. Prácticamente, no actúa ni tiene en qué ni por qué actuar. Ni sabe, tampoco, lo que pasará.

Reunión de los Madereros en la Sria. de Sanidad

Rendirán un informe sobre la modificación de las ordenanzas que se proyecta. Aceite impuro

En la mañana de ayer el director de Sanidad recibió la visita de los señores presidentes de las Asociaciones Importadoras de Madera y Almacenistas de Maderas del País, de la Habana, señores Buergo y Restoy, acompañados de su letrado doctor Lucas Lamadrid. El director de Sanidad les pidió un informe relativo a la forma en que se desenvuelven dichas industrias, con el propósito de clasificarlas al modificarse las Ordenanzas Sanitarias, y que de esta manera la Junta Nacional tenga un criterio uniforme al expedir las licencias.

Quedaron agradecidos los señores Buergo y Restoy y el doctor Lamadrid por habérseles dado audiencia, prometiendo entregarle la próxima semana el informe solicitado.

Las razones que aduzcan dichos industriales sobre su comercio, serán atendidas, así como los que fabrican cajones y demás envases de madera, teniendo depósito para taller.

—«No tiene relación alguna —declaró ayer el director de Sanidad—la modificación de las Ordenanzas Sanitarias en el sentido de clasificar los talleres y depósitos de madera, con la propuesta creación de la Zona Industrial, asunto este último que figura en la Orden del Día de la sesión que celebrará hoy la Junta de Sanidad».

ACEITE IMPURO AUTORIZADO

Ayer fué autorizada la Casa Swift and Company, de esta capital, para extraer de los muelles de la Habana seis carros tanque conteniendo aceite de algodón crudo impuro, procedente de los Estados Unidos.

EN EL INSTITUTO DEL CANCER

Ayer se inauguró en el Instituto del Cáncer una nueva sala para la atención de enfermos. Las camas han sido donadas por distintas personalidades de esta capital, quienes costearán los gastos que originen, durante un año. A la cabecera de cada cama figura una planchita de metal con el nombre del donante.

El doctor Emilio Martínez, director del Instituto, atenderá a los enfermos, auxiliado de los médicos a sus órdenes.

Horrible Crímen Cometido en Alto Cedro, P. Soriano

Fué hallado el cadáver mutilado a machetazos. La muerte data de cuatro días. El Juzgado actúa

SANTIAGO DE CUBA, mayo 10. (por telégrafo).

En completo estado de putrefacción fué hallado en Palma Soriano, por un menor de once años nombrado Cándido Mustelier, el cadáver de un hombre de la raza blanca. el cual vestía camiseta azul, pantalón blanco y zapatos de lona

Presentaba heridas de arma blanca, principalmente en la cabeza y brazos.

El Juez de Instrucción, docto René Grave de Peralta, asistido del Secretario Armando Sigas, del médico municipal doctor Francisco Gutiérrez, se constituyó en el lugar del macabro hallazgo, que lo fué en la colonia «Barranca», barrio Alto Cedro, término municipal de Palma Soriano, disponiendo el levantamiento del cadáver para la práctica de la correspondiente autopsia, apreciándose que la muerte data de cuatros días y fué realizada a machetazos.

Junto al cadáver el Juzgado ocupó un pedazo de papel de color impreso de la Farmacia Tablada, en el central «Tacajó», envolviendo un frasco de medicina.

El horrible asesinato ha consternado al vecindario palmense.

"La Mujer Tiene una Gran Misión y Responsabilidad en la Moderna Sociedad" Dijo el Dr. Estéfano

No cree el distinguido profesor libanés que deba limitarse la acción de la mujer. «Su participación en los problemas políticos sería una garantía para la paz de las naciones»

El admirado profesor de Filosofía de la Universidad de Damasco, doctor Habib Estéfano, que ha siete años se encuentre por nuestras tierras hispano americanas derramando a caudales su oratoria estimulante y optimista, ayer, primero en el Club Rotario a cuya sesión asistió como invitado de honor y luego en el Auditorium, donde pronunciara una vibrante conferencia acerca de la mujer, cultivó por doble manera merecidos aplausos. Su palabra sobria, llena de fuerza y profundas concepciones, fué escuchada con notable entusiasmo. Sin duda, Estéfano es un raro y generoso ejemplar de apóstol espiritual en los pueblos de habla española. Cada vez que le oímos, lo ratificamos.

Dr. Estéfano

En el Club Rotario disertó sobre «La Filosofía del Rotarismo»

El doctor Habib Estéfano tiene, entre sus numerosos y raros recuerdos, el de haber visitado todos y cada uno de los Clubs y Delegaciones Rotarias de los pueblos de la América Hispana. Ayer, expuso su impresión sobre la organización de esta «humanizadora asociación» en dichos países, recordando, ante todo, que ha siete años habló por vez primera a los rotarios habaneros. Luego analizó las características humanas de nuestra época, que tituyó de «la especialización» como fundamento de nuestra civilización actual que Estéfano calificó de «civilización científica». Se adentró en la misión alta, espiritual, elevada, de las asociaciones de individuos para señalar cómo el egoísmo predominaba y cómo la especialización unida a este defecto del alma, iba limitando a los individuos y a los pueblos hasta hacerse odiar mutuamente, encerrados en sus especialidades y barreras. El deseo de ser superior a los demás está perdiendo la espiritualidad de la Humanidad.

«El Club Rotario—dijo el errabundo pensador—ha realizado el ideal, fundamentalmente, de unir los espíritus. Aquí están representadas todas las especialidades y, así, el abogado se sienta con el médico y el comerciante con el ingeniero y junto a ellos el industrial y el mecánico. Aquí parece plasmarse la realidad de que el hombre es hermano del hombre. Mas—continuó diciendo—es necesario que los rotarios intensifiquen sus ideales y los renueven. Parece que el rotarismo se está convirtiendo en un rito y esto puede destruir los altos fines para los que la organización fué creada. Hay que reunir, así como se hace con los hombres, a los países y hacerlos considerarse hermanos. La América Hispana necesita mucho de este acercamiento. Yo invito al Club Rotario de la Habana a que lo promulge intensamente para crear la verdadera y beneficiosa cordialidad hispanoamericana».

El doctor René Acevedo contestó al doctor Estéfano, en nombre del presidente del Club, agradeciendo la invitación que les hacía, que—desde luego—encontró muy plausible y oportuna. Saludó así mismo en nombre de la presidencia, a los señores doctor Natalio Chediak, secretario del doctor Estéfano y al compañero en la prensa César Rodríguez, ambos invitados también de honor a la sesión de ayer.

El eterno femenino y consideraciones sobre la mujer en el Auditorium

Por la tarde, casi de noche, a las seis, el doctor Estéfano, siempre activo e incansable, escaló de nuevo la tribuna. Fué en el Auditorium, ante una selectísima concurrencia que cada vez va siendo más numerosa. El tema a desarrollar fué «El eterno femenino; la mujer como fuente de inspiración del hombre en todos los aspectos de la vida». Y tras un breve preámbulo, acometió el desarrollo del sugestivo tema, considerando a la mujer moderna, en un triple aspecto.

La mujer y su intervención en la política de los pueblos

La mujer moderna se caracteriza, —dijo—, por su intensa lucha en pos de la igualdad de los llamados derechos políticos. Con dolor en todas las democracias de América, oí decir del derecho al sufragio, que todos los ciudadanos tienen esta prerrogativa. Mas, en todas partes, solamente son ciudadanos los varones—apuntó con ironía—lo que sorprende grandemente.

«Se ha llamado al derecho del voto, derecho político y el voto no es un derecho político—afirmó enérgico el doctor Estéfano—; es un derecho natural, humano y no es lógico restringir los derechos naturales de la mujer en tanto le exigimos múltiples deberes y reconocemos otros derechos como son los de ser la reina y señora del hogar. La divina condición de madre que hay en toda mujer—expuso bellamente—la hace superior y privilegiada en comparación con el hombre para intervenir en los asuntos políticos y sería ella la que evitaría muchos vicios de la política de todas nuestras democracias. Ella no vendería nunca su voto por unas copas de alcohol... Por último—añadió el doctor Estéfano—si la mujer interviniese en las declaraciones de guerra, éstas se evitarían ya que ellas siempre y ante todo madres, serían la más grande garantía para la paz del mundo».

Anhelo de independencia económica en la mujer actual

Este fué el segundo aspecto estudiado por el aplaudido orador y eminente psicólogo, afirmando que «ello ennoblece y dignifica a la mujer; con esta nueva ansiedad, se salva de sus frivolidades femeninas, se compenetra, para avalorarla, con la tragedia del subsistir y se fortifica y hace valiente con el trabajo en el contacto con los hombres, pues la mujer, llenando las oficinas, ha introducido la alegría en el trabajo y en la lucha del hombre. La presencia de la mujer suaviza la dureza, alivia la carga, humaniza la lucha y estimula al que trabaja. Yo, que soy un bohemio, un errabundo, soñador que llevo en mi sangre toda la poética fantasía de mi raza árabe, aplaudo el gesto de la mujer».

La mujer en la sociedad

Y llegó, cuando se lo permitieron los aplausos, al tercer y último aspecto de su estudio: Su vida social. Tras un paralelo entre la vida de la mujer actual, libre, valiente, decidida y compañera del hombre en todo, y cómo había sido en épocas anteriores de timidez y limitaciones. «En esta familiaridad con el hombre, imitándolo en todo, hay un peligro—expuso el doctor Estéfano—que la mujer pierda la serenidad que la caracteriza y se masculinice demasiado, olvidando que es ella y sólo ella la fuente inspiradora del hombre en todos los aspectos de la vida».

«La mujer debe pensar, en su futuro, orientar al hombre en las sutiles aspiraciones del feminismo. Y así, aprovechando su extraordinaria influencia sobre la psicología del hombre, la mujer se labrará las propias rosas de su propia felicidad».

Luego, el doctor Estéfano se dirigió en particular a la sociedad cubana. Habló a la mujer cubana como lo hace un amigo noble y sincero. Le dedicó muy oportunos y estimulantes consejos, invitándolas a recapacitar sobre la trascendental responsabilidad de la mujer en la nacionalidad. Y los aplausos nutridos epilogaron cálida y sincera petición.

El próximo lunes, a las cinco y media, en el Auditorium, el doctor Estéfano desarrollará este atractivo tema: «La mujer y el amor en la vida y poesía de los árabes».

HITLER

Por el Dr. Salvador Massip

En vísperas de las elecciones presidenciales alemanas, el «Times» de Londres se ha referido en reciente editorial al partido político de Hitler, el más numeroso de Alemania, en los siguientes términos: «El movimiento hitlerista ha dejado de ser la efervescente ebullición de un grupo de jóvenes irresponsables, y en este momento constituye el más poderoso elemento de sentimiento público que tiene que tener en cuenta el Canciller Bruening». Estas afirmaciones, en las columnas del «Times», hacen acreedor a Hitler de unas breves notas sobre su vida y sobre el partido Nacional-Socialista, al frente del cual concurre a la contienda de las urnas.

Hitler, que nació en Austria y, que hace solamente unos días obtuvo le ciudadanía alemana que le permite presentarse candidato a la Presidencia del Reich, ha declarado que desde niño consideró las gentes de lengua alemana como un pueblo único y que, desde entonces, fuí su aspiración suprema unirlas en un solo Estado. Valladar de esa aspiración suya era el imperio austro-húngaro, que tantas nacionalidades distintas encerraba en sus fronteras. Hitler, por tanto, debía ser hostil a la monarquía de los Habsburgos, cuyos intereses dinásticos impedían la unión de Austria y Alemania o la germanización de todos sus súditos. Dice Hitler que desde los doce años de edad le exaltaba la música de Wagner, que corea las hazañas de los héroes legendarios alemanes.

A los diez y siete años pasó de Linz a Viena, en donde se manifestó de lleno su pasión por todo lo alemán En esta época de su vida predominó la afición al arte. Primero quiso ser pintor y después arquitecto. En Viena pasó seis años, ganándose la vida como trabajador manual, mientras se dedicaba intensamente a la observación y al estudio de los problemas sociales. «A las tristes experiencias de esta época de su vida—dice el publicista americano Fairweather en el último número del **Atlantiv Monthly**—atribuye Hitler las ideas que desde entonces han guiado su vida y que ha infiltrado en el Partido Nacional-Socialista para darle fuerza y vigor. Todas, sin embargo, son secundarias y derivadas de su concepto fundamental de que el pueblo alemán es el pueblo escogido.»

La pobreza de sus días de Viena lo llevó a la convicción de que en pechos de hombres pobres no podía prender el fuego del orgullo nacional. De ahí su aspiración al bienestar social. Lo mismo que William Morris, apeló al Socialismo como paso preliminar para la difusión de su gran idea. Morris se hizo socialista y aspiró a mejorar la condición social de las masas inglesas para que pudieran comprender mejor su evangelio estético, y Hitler se hizo socialista (en el sentido que él da a la palabra) para que las masas alemanas pudieran comprender mejor su evangelio nacionalista.

«Las aspiraciones de Hitler a la reforma social—dice Fairweather—lo llevaron a las filas del partido Demócrata Social de Austria; pero allí sólo encontró decepción. La ideología del partido repudiaba todo lo que para él era sagrado. Los demócratas sociales ponían en ridículo la patria, la religión y la moral, y predicaban la guerra de clases como instrumento necesario para la destrucción del nacionalismo. Su reacción contra el internacionalismo y contra la conciencia de clases lo hizo convertirse en acérrimo enemigo de toda tendencia comunista. La lectura de un periódico antisemita le mostró que en Viena las piezas teatrales más escandalosas, los grandes periódicos, los grandes bancos y el partido Demócrata Social estaban dirigidos por judíos. Ningún periódico judío era nacionalista. Hitler llegó a la conclusión de que los judíos eran venenosos, inmorales, y, sobre todo, antialemanes».

Después, Hitler se dedicó con vehemencia al estudio de las teorías socialistas expuestas en «El Capital» de Carlos Marx. Del fruto de sus lecturas sacó la conclusión de que «la enseñanza del marxismo por los judios separa al hombre de los principios aristocráticos de la Naturaleza y pone en lugar de la eterna preeminencia del poder la medida del número, con su peso muerto.» Así, niega en el hombre el valor del individuo, impugna la significación de la nacionalidad y de la raza y excluye de la humanidad la idea básica de su existencia y su cultura. Para Hitler, la aplicación de estos principios sólo puede llevar al caos. Sus conceptos son enérgicos, positivos y dogmáticos. Desde entonces han permanecido inconmovibles en su ideología.

Las numerosas sesiones del Parlamento austriaco que presenció lo llevaron a despreciar y rechazar el sistema de Gobierno constitucional. «La democracia occidental—escribió— es precursora del marxismo. El Gobierno parlamentario es el instrumento por el cual los judíos preparan el advenimiento de un comunismo paralizador y desintegrante. La verdadera democracia alemana consiste en la libre elección de un leader, que después se convierta en jefe responsable.» Pone su confianza en la personalidad del leader, y cree, como Carlyle, que los héroes y no las fuerzas económicas dan lugar a los hechos históricos. De acuerdo con estas ideas, las masas hacen la elección del leader. Desconfía de la palabra escrita. «Las revoluciones no se han hecho nunca con plumas de ganso», ha dicho. «El poder depende de la magia de la palabra hablada», ha repetido muchas veces. «La pluma—ha hecho en varias ocasiones—sólo sirve para la justificación teórica de un movimiento; pero el movimiento en sí debe ser del pueblo, que se levanta por el sufrimiento o por el fuego de la palabra».

«En la mentalidad de Hitler—escribe Fairweather—no cabe la especulación fría y abstracta. Sólo llegan a ella sentimientos violentos y emociones fuertes. Desconociendo que la civilización es un edificio que se ha ido levantando lentamente y que tiene por bases el orden y el respeto a la ley, sólo cree en la acción, en la acción inmediata. Hitler lleva inmediatamente sus ideas a la práctica pasando, si es preciso, por encima de la ley. No es más que un jefe de tribu; pero un excelente jefe de tribu, que enseña y comunica a su gente entereza, fuerza de voluntad, espíritu de sacrificio y conciencia de la raza».

«Pero eso no es bastante—continúa Fairweather—para erigirse en leader de una gran nación moderna. Los conceptos de Hitler son estrechos, sólo se dirigen al ideal nacional y forzarían implacablemente al espíritu humano a vaciarse en sus moldes. No acepta el postulado democrático de que no se puede confiar el poder absoluto a un hombre y de que la educación puede hacer a las masas aptas para el Gobierno propio. No aspira a que se acepten sus ideas, sino a imponerlas y a establecer una tiranía para realizar el programa que en su concepto debe llevar al bien común. Las consideraciones morales son de poca importancia. Persigue sus ideales con absoluta unidad de propósito. Los conceptos de **raza** y de **nación** son para él uno y solo y los ha fundido en el ídolo que llama **Volkstum**, la «comunidad racial».

En 1912, Hitler emigró a Munich, soñando siempre con un Reich alemán. La disolución de la monarquía de los Habsburgos debía señalar la hora de la redención del pueblo alemán, en un sólo Estado por la unión de Alemania y de Austria. En Munich le sorprendió la guerra. No pensó ni un momento combatir por Austria, sino por la nación alemana y se alistó como voluntario en el ejercito alemán. Fué a luchar «por su pueblo» y por vencer a los marxistas, cuyo último objetivo era la destrucción de todos los Estados nacionales. Aquel era el momento propicio para exterminar a los jefes de los judíos, y no para atraérselos por la bondad, como quiso el Kaiser. Prestó el servicio militar. En 1916 y 1917 estuvo en Berlín y en Munich, con licencia por enfermo. Allí notó, como antes en Viena, que los judíos dominaban la prensa y la banca. Se repuso y fué devuelto al frente. Poco antes del armisticio había ingresado en un hospital a restablecerse del efecto de los gases. En su lecho de enfermo lamentó la revolución y la fuga del Kaiser.

Hecha la paz y proclamada la República, decidió dedicarse a la política. «Los Partidos del crimen de noviembre—ha escrito—, el Centro y la Democracia Social, eran incapaces de salvar a Alemania, y los partidos burgueses, tampoco». Para salvar a Alemania fundó el Partido Nacional Socialista de Trabajadores Alemanes. Lo llamó **Nacional**, porque su idea capital es el nacionalismo; **Socialista**, porque aspira a mejorar la condición social de las masas antes de predicarle su evangelio de **Trabajadores**, porque quiere que se sumen a él las masas obreras; y de **Alemanes**, porque sólo pueden formar parte de él gentes de raza germánica. Pero su denominación popular es la de Nazi o Facista.

La filosofía política del partido es la de Hitler, que la ha expuesto en la obra titulada «Mein Kampf» («Mi lucha»), que ha llegado a ser el libro sagrado de sus secuaces. En él se advierte la influencia de Nietzsche y de Treitschke. Los caracteres esenciales de esta filosofía son diez, a saber:

1. **Violento nacionalismo racial.** la raza aria en general y el pueblo alemán en particular sobrevivirán victoriosamente a todas las pruebas y han sido escogidos por Dios para la realización de fines divinos.
2. **Violenta animosidad contra el socialismo marxista.** Lo condena por su humanitarianismo, su internacionalismo y su pacifismo, legados de la malsana Revolución francesa.
3. **Violento antagonismo contra los judíos.** Los considera enemigos de todos los arios y especialmente de los alemanes. Son los inventores del socialismo marxista. Pretenden destruir nuestra civilización, aunque son incapaces de crear otra nueva.
4. **Mejoramiento social.** Este es el verdadero Socialismo. Lo considera requisito indispensable para la aceptación de sus ideales por las masas.
5. **Desprecio por la democracia.** El sistema democrático ha fracasado en todas partes y es el instrumento de que se valen el socialismo marxista y los judíos para llegar al poder.
6. **Desprecio por las instituciones parlamentarias.** Son los órganos desacreditados de la democracia. Sustituyen las decisiones de los leaders aptos por la mayoría de votos de los ineptos.
7. **Insistencia en el poder de la personalidad.** Toda autoridad se debe concentrar en manos de un sólo hombre.
8. **Nacionalismo económico.** Propiedad individual, disolución de las compañías por acciones, desconfianza del capital internacional, subordinación estricta de los intereses económicos a los intereses nacionales.
9. **Expansión territorial de Alemania en Europa.** Unión con Austria y readquisición de los territorios perdidos, poblados por alemanes.
10. **Francia, el archienemigo.** Hay que desbaratar a Francia, para después lanzarse a la conquista de Rusia.

Tal es la apreciación de Fairweather sobre Hitler. No es una apreciación imparcial, lo reconocemos; pero aunque lo fuera, Hitler no podría sernos simpático. En él se puede de admirar el agitador, el propagandista, el hombre de acción; pero su filosofía política no es la que cuadra a nuestros ideales. Lo sigue un numeroso partido; pero ese partido no constituye mayoría en Alemania. El pueblo alemán, en las elecciones del domingo, tendrá suficiente buen juicio para no llevarlo a la Presidencia de la República.

DOS DENUNCIAS POR DAÑOS

Dió cuenta Faustino Fernández y Díaz, vecino de Infanta 18, que el doctor Pelayo P. García, vecino de San Miguel 121, sin notificación alguna, lo demandó en desahucio, en unión de otros inquilinos de la casa Cerro 917, pero al realizarse el lanzamiento le destrozaron un llavín que aprecia en dos pesos y a la señora Casimira Fernández, le hurtaron una navaja barbera.

M.E.C.D. 2016

LA CORPORACION EXPORTADORA HA EFECTUADO A CHINA LA PRIMERA VENTA DE AZUCAR DE ESTE AÑO

SEGUNDO CONGRESO DE COMERCIO RECIPROCO LATINO - AMERICANO

El Presidente del Instituto de Sacramento dirige una al delegado de Cuba, recordándole los acuerdos q. tomaron

El presidente del Instituto Panamericano de Comercio Recíproco de Sacramento, California, Mr. Simon J. Lubin, ha dirigido al señor Marcelino García, delegado que fué a la conferencia del comercio inter americano de Sacramento, celebrada el año pasado, una carta en que recuerda los acuerdos adoptados en la citada conferencia.

Según dichos acuerdos, el Instituto debe enviar a todos los paises americanos un delegado para estimular la cooperación comercial panamericana y para la organización de la segunda conferencia de comercio recíproco panamericano.

También se acordó la creación de un «Bureau de Información Interamericana del Instituto Panamericano de Comercio Recíproco».

El presidente del citado Instituto, al igual que lo hizo a los delegados de los demás paises, invita al señor Marcelino García para que coopere en la organización del segundo congreso, que se celebrará lo más pronto posible en uno de los paises americanos, haciendo que la Cámara de Comercio Cubana de signe con tiempo su representación a dicho congreso.

MERCADO DE CAFE

Marzo 10.

Enero	—
Marzo	6.26
Mayo	6.29
Julio	6.16
Septiembre	6.16
Octubre	—
Diciembre	6.17

Cotizaciones

MARZO 10

LA PESETA	EL FRANCO
española se cotizó hoy al CIERRE del mercado a razón de	francés se cotizó hoy al CIERRE del mercado a razón de
13 PESETAS	25 FRANCOS
12.33 Por DOLLAR	57 Por DOLLAR

MERCADO GANADERO

Ninguna entrada ayer por los ferrocarriles. Hoy ha de llegar algún ganado, de cerda y lanar, procedente de la provincia pinareña.

LOS PRECIOS EN PIE

Precios pagados por compradores en los mercados de origen:

El vacuno

En Oriente, de dos y medio a tres centavos con el cinco por ciento de descuento.

En Camagüey, de dos y medio a tres centavos con el diez por ciento de descuento en la finca; y sin descuento en la ciudad.

En Las Villas, de dos y medio a tres centavos con el diez por ciento de descuento.

De Pinar del Río, de dos y medio a tres y medio centavos; pero pesado y entregado en los mataderos de esta capital.

El lanar

El lanar, de dos y medio a cinco centavos.

De cerda

Del país, de siete a siete y medio centavos.

MATADERO DE LUYANO

En el Matadero de Luyanó se sacrificaron las siguientes reses:

De vacuno	84
De cerda	35
De lanar	20

Los precios que rigieron en el Matadero de Luyanó fueron:

Vacuno: de 13 a 15 cts. el kilo.
Cerda: de 28 a 40.
Lanar: de 25 a 40.

MATADERO INDUSTRIAL

En el Matadero Industrial se sacrificaron las siguientes reses:

De vacuno	168
De cerda	65
De lanar	22

Los precios que rigieron en el Matadero Industrial fueron:

Cerda: de 28 a 40.
Lanar: de 25 a 40.

A 14,000 TONS. ASCIENDE ESTA TRANSACCION

Seguirán otras ventas de crudos al mercado chino. Se vendió a 0.78 centavos, según se supone

La Corporación Exportadora Nacional de Azúcar nos informa haber efectuado su primera venta de azúcar segregado del presente año, para el mercado chino, esperándose que en lo sucesivo se efectuarán otras importantes ventas en dicho mercado, sobre bases satisfactorias para la Corporación.

El vicepresidente de dicho organismo doctor José M. López Oña, no nos dijo que cantidad se había vendido, pero hemos podido saber por otro conducto que se trata de tres cargamentos, o sea cerca de 14.000 toneladas.

Se tiene entendido que el precio de venta oscila entre 0.75 y 0.76 libre a bordo.

Sabemos que la Corporación venderá próximamente, en forma escalonada unas 100.000 toneladas de crudos segregados al mercado chino.

CIERRE DE BANCOS

Marzo 10.

City Bank	51½	52½
Chase Nat Bank	42½	43½
Guaranty Trust	314	318
First Nat Bank	1610	1860
Irving Trust Co	21	21¾

RECAUDACIO NDE LAS ZONAS FISCALES

Z. Fiscal de Oriente	$9,520.75
Z. Fiscal del Centro	» 5,285.72
Z. Fiscal de Occidente	» 8,003.57

MERCADO AZUCARERO

Marzo 10 de 1932.

(Por nuestro hilo directo)

AZUCARES CRUDOS

Tarde al cierre del mercado de crudos reportóse ayer el total de ventas efectuadas durante el transcurso del día. Fueron alrededor de 25,000 toneladas incluyendo 8,500 toneladas de Puerto Rico y 6,500 toneladas de las Filipinas, a la base de 2.81; 9.500 toneladas de las Filipinas a la base de 2.80 y 1,000 toneladas de igual precedencia, para embarque en marzo-abril, a la base de 2.83 a las refinerías American, National, Pennsylvania, Arbuckle Bros y McCahan. Reportóse también otra venta de un cargamento de crudos de Cuba, para embarque en la segunda quincena de marzo, al precio de .79 centavos costo y flete a la Refinería Pennsylvania.

A la apertura del mercado de crudos hoy se anunció otra venta de 1,000 toneladas de Cuba ex almacén Nueva York, a la base de 2.78 derechos pagos.

Hoy abrió el mercado de crudos con un tono quieto, con compradores a la base de 2.78 y vendedores a la base de 2.80.

Al medio día se anunció una venta de 15,000 sacos de Cuba para pronto embarque, al precio de .79 centavos costo y flete a la Refinería Mc Cahan.

Más tarde el mercado mostraba un tono más débil, con vendedores a la base de 2.78 y compradores a la expectativa.

Existencias de azúcares crudos en almacenes afianzados Nueva York:—Ayer: 510,858 sacos. Hoy: 510,860 sacos.

Cotización Spot de Willett & Gray al día 9: 2.80.

AZUCARES REFINADOS

Sin cambio y con un tono fundamental débil. Los nuevos pedidos moderados.

MOVIMIENTO DE AZUCARES EN LOS PUERTOS DEL ATLANTICO

SEMANA TERMINADA EN 5 DE MARZO

	Toneladas
Arribos	54.906
Derretidos	44.152
Stocks en manos de importadores	110.910
Stocks en manos de refinadores	85.650

IGUAL SEMANA DEL AÑO 1931

	Toneladas
Arribos	43.000
Derretidos	50.000
Stocks en manos de importadores	145.000
Stocks en manos de refinadores	107.000

MERCADO DE LONDRES

Nuestros cables de apertura anunciaban el mercado de la Terminal débil. Reportóse haber ofertas a la base de .77¼ lab y compradores desinteresados por arriba de la base de .76¾ lab. Más tarde reportóse por otros lados haberse efectuado ventas en este mercado al precio de 5/4½, equivalente a .75 lab.

COTIZACIONES DE LA TERMINAL DE LONDRES

	Cierre ant.
Marzo	5/ 3¼
Mayo	5/ 5¼
Julio	5/ 6¾
Agosto	5/ 8½
Octubre	5/ 9
Marzo	6/ 2

	Cierre hoy
Marzo	5/ 1¾
Mayo	5/ 4
Julio	5/ 5
Agosto	5/ 7¼
Octubre	5/ 8
Diciembre	5/10
Marzo	6/ 1

APERTURA DE LA BOLSA DE FUTUROS DE AZUCAR DE NEW YORK

Los Futuros abrieron hoy con un tono más débil, con pérdidas de uno a dos puntos comparado al cierre anterior. Una importante firma operadora de Nueva York fué vendedora y otras tres firmas operadoras compraron.

COTIZACIONES DE LA BOLSA DE AZUCARES CRUDOS FUTUROS DE NEW YORK

	Cierre ant.
Mayo	0.83
Julio	0.90
Septiembre	0.95/97
Diciembre	1.01/02
Enero	1.04/05
Marzo	1.09/10

	Cierre hoy
Mayo	0.80
Julio	0.87/88
Septiembre	0.93
Diciembre	0.99
Enero	1.02/03
Marzo	1.06/07

Toneladas vendidas: 45.750.

CIERRE DE LA BOLSA DE FUTUROS DE AZUCAR DE NEW YORK

Los Futuros cerraron ligeramente por arriba de los niveles mínimos del día, debido a compras por cuenta de intereses cubanos. Una importante firma operadora de New York fué vendedora.

AZUCARES CRUDOS

Después del cierre de la Bolsa de Azúcar de Nueva York reportóse existir el sentimiento de haber quien vendería, con oferta de compra en firme («bid») azúcares de Cuba, ex almacén Nueva York, y/o de las Filipinas, para llegar en marzo, a la base de 2.76. Los compradores a la base de 2.75.

Lamborn, Hutchings and Co.

ACTUO CON INDECISION MAYOR AYER EL MERCADO DE VALORES

A aumentar ésta contribuyó la inesperada y crecida merma del tonelaje pendiente de la U. S. Se esperaba poco descenso

(Por Thomson y McKinnon)

NUEVA YORK, marzo 10. (Luis Mendoza y Cía.)—Aunque la demanda de acciones sigue vacilante, la presión brilló hoy por su ausencia, y de ahí que hayamos tenido un mercado estrecho a incoloro. A acentuar la indecisión del mercado contribuyó la inesperada y crecida merma del tonelaje pendiente de la U. S Steel Corporation, puesto que sólo se contaba con un moderado descenso.

Pero, hemos de suponer por ello que no ha de venir nunca el día en que ha de haber mejoría? Acaso el panorama comercial no haya reflejado todavía la mejor impresión que reina en el orden financiero. Quizá no haya transcurrido todavía el tiempo necesario para que adquieran eficacia visible nuestros esfuerzos constructivos. Claro está que, al cifrar sus esperanzas en la futura perspectiva, el mercado se ha inclinado últimamente a pasar por alto el decepcionante panorama comercial. Lo cierto es que nada ha surgido que pueda frustrar esas esperanzas.

Como dijimos, la rebaja del tipo bancario de Inglaterra estaba ya descontada. Y esto, unido a la reacción de la libra esterlina, tendió a enfriar el entusiasmo. Este desencanto se retrató también en el mercado de bonos, donde la demanda fué menos vigorosa que días atrás. Dado el notable restablecimiento habido en los bonos, nada de sorprendente tiene que ese mercado acorte un poco el paso, probablemente a causa de la liquidación de utilidades.

Habida cuenta de todo, las acciones actuaron bien. Es natural y normal detenerse a reflexionar, y al el vigor del mercado es doble cuando llegan las buenas noticias.

BOLSA DE NEW YORK

RECIBIDO POR EL HILO DIRECTO DE MENDOZA Y Ca.

Marzo 10 de 1932.

	Cierre
A	
Adams Express	5¼
Amer. Machine Fdy	20½
Air Reduction	60
Alaska Juneau	15
Alleghany Corp	2¼
Allied Chemical	81
Amer. Bank Note	16¼
American Can	70¾
Amer. Car. Foundry	8
Amer. For Pow	6¾
American Ice	20¼
Amer. Inter	7⅝
Amer. Locomotive	—
Amer. Power Light.	15⅞
Amer. Roll Mills	11⅝
Amer. Safety Razor	—
Amer. Smel. and Ref.	15¾
Amer. Steel Foundry	—
Amer. Sugar Ref	25⅜
Amer. Tel and Tel	132¾
Amer. Tobacco B	87
Amer. Water Works	32
American Radiator	7
Amer. Tobacco A	—
Amer. Bosch Mag	—
American Woolen	4¼
Anaconda Copper Min	10
Assd Dry Goods	6⅛
Atch. Top. and Sta. Fe	83½
Atl. Coast Line	29¼
Atlantic Ref	12½
Auburn Auto	96¼
B	
Baldwin Locomotive	7
Baltimore and Ohio	18¾
Barnsdall A	5
Bendix Aviation	13¾
Best and Co	23¼
Bethlehem Steel	21⅞
Bohn Alum	15¾
Borden Co	42⅛
Briggs Mfg. Co	10¾
Brook. Man. Tran	49
Brooklyn Union	88
Byers (A. M.) Co	17½
C	
Calif. Packing	—
Calumet and Hecla	3
Canada Dry	—
Canadian Pacific	18½
Cannon Mills	—
Case (J. I.) Co	37¼
Cerro de Pasco	12¼
Chesapeake and Ohio	23⅝
Chic. and N. W.	9⅝
Childs	—
Chi. Gt. West com	—
Chi. Gt. West pref.	12
Chi. Mil. St Paul Pac com.	—
Chi. Mil. St Paul Pac com.	—
Chic. Rock I. and Pac	11½
Chrysler Motors	12½
Coca Cola	119¼
Colorado Fuel	—
Columbia Gas	15¼
Columbia Graph	—
Commercial Solvents	9½
Congoleum Nairn	10¼
Congress Cigar	—
Cons. R. R. of Cuba	—
Consolidated Gas	66¾
Continental Oil	6⅝
Continental Can	39¾
Corn Products	46¼
Crucible Steel	—
Cuba Company	—
Cuban Amer. Sugar	—
Cuban Cane Sugar	—
Curtiss Wright	1⅝
Columbian Carbon	40
Coty Inc	3¾
Commonwealth and South.	4⅛
D	
Davison Chemical	—
Delaware and Hudson	—
Delaware Lackawanna	20⅛
Drug Inc	53⅝
Du Pont	55⅝
E	
Eastman Kodak	82¼
Electric Auto Lite	31
Electric Power Light	14¼
Electric Bond and Share.	9⅜
Erie	8¾
F	
Fairbanks Morse	4⅝
Foster Wheeler	11½
Fox Film	3⅞
Freeport Texas	18⅞
G	
General Amer. Tank	34⅝
General Cigar	28⅝
General Electric	20⅞
General Food	39⅝
General Motor	20⅞
General Ry Signal	26⅛
Gillette Safety Razor	21⅞
Gimbel Bros	—
Gold Dust	18¼
Goodyear	17½
Goodrich	4⅜
Graham Paige	3⅛
Gt. West Sugar	5
Granby Copper	6¼
Great Northern	20⅜
H	
Hershey Chocolate	80
Houston Oil	23
Howe Sound	11½
Hudson Motor Company	6½
Hupmobile	3⅞
I	
Illinois Central	14⅞
Interborough R. T.	13¾
Int. Cement	—
Inter. Combustion	[illegible]
Inter. Harvester	[illegible]
Inter. Nickel	[illegible]
Inter. Tel and Tel	[illegible]
J	
Johns Manville	[illegible]
J. Kayser and Co	—
K	
Kansas City South.	—
Kelvinator Corp	—
Kelly Spring. Tire	[illegible]
Kennecott Copper	[illegible]
Kreuger and Toll	[illegible]
Kroger Grocery	[illegible]
L	
Lambert	[illegible]
Lehigh Valley	—
Lehman Corp	[illegible]
Liggett and Myers	[illegible]
Lima Locomotive	[illegible]
Loews Inc	[illegible]
Lorillard	[illegible]
Louisville and Nashville	[illegible]
M	
Mack Trucks	[illegible]
Macy (H. R.) Co	[illegible]
Magma Copper	—
Mathieson Alkali	20
Mexican Seboard Oil	9
Missouri Pacific	[illegible]
Montgomery Ward	[illegible]
Mo. Kan. and Tex. com.	6
Murray Cor pof America	[illegible]
N	
Nash Motors Co	[illegible]
National Cash Reg	[illegible]
National Dairy Prod	[illegible]
National Biscuit	[illegible]
National Power and Light	[illegible]
Nevada Consol. Cop.	4
N Y Central	[illegible]
N Y New Haven and H.	[illegible]
Norfol wand West	[illegible]
North American	[illegible]
North Amer. Aviat	3
Northern Pacific	21
O	
Ohio Oil	7
Otis Elevator	[illegible]
Owens Bottle	[illegible]
P	
Pac Gas and Elec	[illegible]
Pacific Light	[illegible]
Packard Motors	[illegible]
Paramount Publix	[illegible]
Pathé Exchange	[illegible]
Penn. R. R. Co	[illegible]
Penn. R. R. Co	[illegible]
Phillips Petrol	6
Pub. Ser. N. J.	[illegible]
Pullman Company	22
Puerto Rico Sugar	—
Pure Oil	[illegible]
R	
Radio Corporation	[illegible]
Radio Keith Orph	[illegible]
Reading Company	—
Republic Iron Steel	[illegible]
Reynolds Tob. B.	[illegible]
Royal Ducht	[illegible]
S	
Safeway Stores	57
Schulte Retail	[illegible]
Sears Roebuck	[illegible]
Shell Union Oil	4
Simmons Company	[illegible]
Sinclair Oil Corp	[illegible]
Southern Pacific	[illegible]
Southern Railway	[illegible]
St. Joseph Lead	—
St Louis and San Francisco	[illegible]
Standard Brands	[illegible]
Standard Gas and Elec	[illegible]
Standard Oil of Calif	[illegible]
Standard Oil New Jersey	[illegible]
Socony Vacuun Corp.	[illegible]
Stewart Warner	[illegible]
Studebaker Corp	[illegible]
T	
Texas Company	[illegible]
Texas Gulf	25
Texas Pac Land.	[illegible]
Timken Roller	[illegible]
Tob. Prods A.	—
Tob. Prods	—
U	
United Carbon Co	18
Union Carbide	[illegible]
Union Pacific	[illegible]
United Aircraft	[illegible]
United Fruit	21
United Gas and Imp	[illegible]
United Corporation	13
Union Oil Cal	[illegible]
Union Cigar Stores	[illegible]
U S Ind Alcohol	[illegible]
U S Realty and Imp	[illegible]
U S Rubber	[illegible]
U S Steel	[illegible]
Utilities Pow and Light.	[illegible]
V	
Vanadium	[illegible]
W	
Wabash comunes	[illegible]
Warner Bros Pic	[illegible]
Warren Bros	—
Western Maryland	15
West Airbrake	[illegible]
West Elec	12
White Motors	2
Willys Overland	[illegible]
Woolworth	[illegible]
Y	
Yellow Truck	—

MERCADO DE TABACO

Menéndez y Compañía registraron ayer doscientos setenta y un tercios procedentes de Río Hondo. Eran de las tripas para fábricas, de la última cosecha obtenida en la vega «Marcelo», cuyo propietario los trajo a esta capital.

También compraron y registraron ayer, en los almacenes de Baldomero Fernández y Compañía, ciento veintidós tercios de tripas surtidas, de la misma cosecha de Vuelta Abaja, los mencionados Menéndez y Compañía.

Martín Dosal vendió y entregó a Constantino González y Compañía, cuarenta tercios de tripas secas de la misma procedencia e igual tiempo Treinta y nueve tercios, tambien de tripas secas, vendió el mencionado Dosal a S. Ruppin Havana Tobacco Company.

Ramón Rodríguez, S. en C., estuvieron registrando ciento diez tercios de puntillas a colas, incluyendo algunos de tripas pesadas, que compraron a Jesús García, de Consolación del Sur, quien trajo dicho tabaco a esta plaza.

Otras operaciones, también a base de tripas de Vuelta Abajo, están concertadas y han de verificarse los registros estos días o en los próximos. Entonces diremos los detalles.

También están concertadas algunas operaciones a base de quintas y segundas de Remedios, para ser embarcados los tercios con destino a Buenos Aires. Oportunamente daremos cuenta de estas ventas.

LA RAMA QUE ENTRO

Hasta las cinco y media de ayer habían entrado en los patios de los ferrocarriles, las partidas de tercios y pacas siguientes:

De Puerta de Golpe, para Menén y Compañía, 268.

Del mismo lugar, para B. Suárez, un tercio.

De Placetas, para Sobrinos de Antero González, 82.

De San Juan y Martínez, para Luis M. Pérez 1.

De Guane, para E. Rodríguez Morera, 3.

De Mendoza, para C. García 3.

De Santa Clara, para Echevarría y Pérez, 46.

El vapor «La Fé» no entró ayer. Se espera hoy o esta noche procedente de puerto de la provincia pinareña, de donde trae algunas cantidades de tabaco en rama para firmas de esta capital.

NOTAS DE LOS CAMPOS

Las noticias que ayer recibimos, no nos añaden nada nuevo a lo que hemos comunicado a nuestros lectores en anteriores informaciones.

Los compradores de algunas casas siguen tratando de adquirir lotes de clases bajas en Vuelta Abajo y en Las Villas.

Posiblemente pasen a segundas manos otras cantidades de tripas limpias en las zonas de ambas provincias.

CLEARING HOUSE

Marzo 10

Las compensaciones efectuadas hoy entre los Bancos asociados al Habana Clearing House ascendieron a $1.538,882.18

COTIZACION DE LA PESETA

NUEVA YORK, marzo 10. (AP). Los giros por cable sobre Madrid se vendieron en el mercado a los siguientes precios:

	Centavos por peso.
A la apertura	7.64
A las 12 m.	7.63
Cierre	7.64

EDICTO

DOCTOR ORLANDO RAFAEL DEL MONTE Y PEREZ RICARD, JUEZ MUNICIPAL DEL VEDADO.

Por virtud del presente edicto hago saber: que en los autos del juicio verbal número 7946 de 1930, seguido en este Juzgado por Rodolfo Fernández Jiménez, contra Francisco Bandín Miguens, sobre cobro de pesos, he dispuesto por providencia de esta fecha, se saque a pública subasta por término de veinte días, con la rebaja del veinticinco por ciento de su avalúo, el bien inmueble embargado en este juicio de la propiedad de la parte demandada consistente en finca urbana, casa de dos plantas de ladrillo, concreto y cemento armado, con techos de azotea, situada en esta capital, calle de Altarriba número uno, barrio de Jesús del Monte, cuadra comprendida entre la Calzada de Jesús del Monte, hoy Avenida de Diez de Octubre y la calle de Delicias, completando la manzana la calle Colina; se compone en su planta baja de jardín al frente, sala, hall, cinco cuartos, comedor, baño intercalado, cocina, sótano con dos habitaciones, garage y patio con árboles frutales; y en la planta alta, de sala, hall, siete habitaciones, comedor, baño intercalado y cocina y en la azotea dos habitaciones con servicios sanitarios completos, tanto en las dos plantas como en las habitaciones de la azotea. Su terreno que le es propio lo constituye el lote de terreno parte de la manzana número veintidós del reparto de Orbe, en la estancia Jesús Nazareno en el barrio de Jesús del Monte, compuesto de mil setecientas diez y seis varas planas, equivalentes a mil ciento sesenta y dos metros siete centímetros cuadrados. Linda dicho lote por el frente, con la calle de Altarriba por la derecha con la casa número tres de la calle de Altarriba, por el fondo con terrenos del señor José aGrcía, el que ha sido tasado en la cantidad de veinticinco mil pesos moneda de curso legal, señalándose para que el acto del remate tenga efecto, la audiencia de este Juzgado del día OCHO del entrante mes de abril, a las nueve de su mañana, en el local del mismo, sito en la calle «M» número doscientos sesenta y dos, entre Veintisiete de Noviembre y Avenida de la República, haciéndose constar que no se admitirán proposiciones que no cubran los dos tercios de su avalúo con la rebaja antes indicada y que para tomar parte en la subasta deberán los licitadores consignar previamente en la mesa de este Juzgado, o en el establecimiento público destinado al efecto, una cantidad igual, por lo menos al diez por ciento del valor en que han sido tasados los bienes, sin cuyos requisitos no serán admitidos y que los referidos autos se encuentran de manifiesto en la Secretaría de este Juzgado para los que quieran examinarlos.

Y para su publicación en un periódico diario, expido el presente en la Habana, a cinco de marzo de mil novecientos treinta y dos.—**Doctor Orlando R. del Monte,** Juez Municipal. Ante mí, **Raul Chacón.**

TARIFAS PARA LOS PUERTOS

Hacienda resolverá sobre la solicitud de rebaja presentada

La Cámara de Comercio Cubana planteó recientemente, a nombre de los navieros asociados a dicha corporación, un importante problema a la Secretaría de Hacienda, al solicitar que, en vista de la actual depresión económica y de las enormes cargas que las compañías de vapores están soportando, por concepto de tributos de todas clases, que se rebajara en un 50 por ciento las tarifas para el servicio ordinario y extraordinario de los empleados de las Aduanas en los puertos de la República.

Como es sabido, por efecto de las economías realizadas por el Estado se han suprimido en todas las Aduanas de la República numerosos empleados, lo que obliga a los que quedan prestando servicio a realizar servicios extraordinarios para atender al despacho de los barcos, cuyas tarifas deben pagar los consignatarios Además, en muchos puertos de la República los navieros están sujetos, también al pago de las tarifas para el servicio ordinario si quieren que el despacho de sus buques se efectúe dentro de las horas de servicio ordinario.

Sabemos que el Secretario de Hacienda, teniendo en cuenta los argumentos expuestos por la Cámara de Comercio Cubana, está dispuesto a resolver favorablemente este problema.

DISTRITO CENTRAL DE LA HABANA

Departamento de Administración de Impuestos

AVISO

El Sr. Alcalde Jefe del Distrito Central, con esta fecha, ha tenido a bien disponer se transfiera la reunión que en el día de hoy tenían señalada de 10 a 10 y media de la mañana los contribuyentes por el Epígrafe de ALMACENES DE VIVERES CON LIMITACION para el de mañana DIEZ en horas de 4 a 4 y media de la tarde.

Lo que, de su orden, se publica por este medio para general conocimiento.

Emilio Carrera y Peñarredonda.
Secretario de la Administración.

Habana marzo 9 de 1932.

De la Terminal

TREN EXPRESO LIMITADO.—Salieron anoche por este tren: para el central Tuinicú, Silvestre Rionda; para Santa Clara las señoritas Zoila y Mercedes Vizcaíno y Fernández; a Placetas Salomón Cristal y señora; a Camagüey Julio Ehninger; a Cienfuegos el doctor Miguel Villalvilla; a Santa Clara Ricardo González y Federico Belloche; a Cienfuegos Antonio Fernández; a Sancti Spíritus General Tello Sánchez y señora; a Matanzas Jesús López; a Santa Clara Félix Capestany; a Santo Domingo Juan Henriques; a Camagüey Rodrigo Rodríguez, presidente de la Hermandad Ferroviaria; a Trinidad L. M. Chaves; a Cienfuegos Mr. Rutter; a Jatibonico Jacinto Astolá; a Quemado de Güines doctor T. García Ruiz; a Remedios doctor Julio Iglesias Cartaya; a Matanzas Domingo Socorro Méndez; a Camagüey Mateo Pérez Orozco; a Holguín José Manuel Jiménez; a Puerto Padre Jenaro Fraga; al central Santa Marta Dionisio Zorrilla; a Cienfuegos el representante doctor Octavio Barrero.

SUSPENDIDA LA FIESTA BENEFICA DEL VIBORA SOCIAL CLUB, DE MAÑANA

La junta directiva del Víbora Social Club, la progresista institución viboreña, nos comunica, para que así lo hagamos saber a las personas invitadas, a aquéllas que han adquirido entradas para la gran verbena que con el propósito de recaudar fondos con destino a socorrer a los damnificados por el terremoto de Santiago de Cuba, que debía tener lugar en la noche de mañana, sábado 12, que ha sido pospuesta la fecha hasta nuevo aviso.

El hecho que ha motivado tal posposición se debe al accidente ocurrido en la Casa Club en el día de ayer, donde resultó gravemente lesionado un entusiasta directivo y destruída en su totalidad la balustrada de la escalera que da acceso al edificio social.

Hasta tanto no se reparen debidamente tales desperfectos, que será, a lo sumo, cuestión de una semana, no podrá celebrarse con las debidas garantías para los asistentes el acontecimiento social.

BOLSA DE LA HABANA

Marzo 10 de 1932.

BONOS Y OBLIGACIONES

	Comp.	Vend.
Cuba 1904 Speyer	85	91½
Cuba 1905 Deuda Int	33	47
Cuba 1909 4½	64	76
Cuba 1914 Morgan	85	95
Cuba 1923 5½ Morgan	75½	80
Cuba 1945 5½ O. Públicas $40.000.000	38¾	39⅞
Obligaciones oro del Tesoro República de Cuba	26	—
Bonos seriados República de Cuba — Morgan 5½ por 100 1927:		
E. Vence 1 julio 1932	82	—
F. Vence 1 julio 1933	60	—
G. Vence 1 julio 1934	57	—
H. Vence 1 julio 1935	55	—
I. Vence 1 julio 1936	54	—
J. Vence 1 julio 1937	53	—
Certificados serie 5½ % Obras Públicas:		
Vence diciembre 31 de 1932	61	70
Vence junio 30 de 1933	57	—
Ayuntamiento de la Habana 1a hip	93	100
Ayuntamiento de la Habana 2a hip	93	102
Bonos del Centro Asturiano	39	50
Oriente Cubano	—	—
Territorial serie B	—	—
Cervecera	50	70
Cervecera (Obligaciones no hip.)	32	42
Ciego de Avila	—	—
Curtidora	—	—
Gas	94	104
Hav. Electric (Consolidados)	21	30
Hav. Electric (Obligaciones no hip.)	6	10
Iron Beer (Obligaciones no hip.)	—	—
Jarcia Matanzas	70	—
Edificio La Metropolitana S. A.	—	—
Ladrillos	—	—
Matadero	—	—
Nueva Fábrica de Hielo	90	100
Papelera serie A	90	—
Papelera serie B	60	—
Teléfono	63	—
Unidos	10	—

ACCIONES

	Comp.	Ven.
Agrícola Oriente Cubano $6.000.000	—	—
Banco Agrícola	—	—
Banco Territorial; beneficiarias	—	—
Banco de Prístamos sobre Joyería	—	—
Cervecera	30	90
F. Consolidados de Cuba preferidas	8	—
Cuba Cane prefs	—	—
Cuba Cane com	—	—
Kokofat prefs	—	—
Kokofat com	—	—
Cuba R. R.	11	—
Curtidora	—	—
Fibras y Jarcia	17	—
H. Electric Utilities Co. prefs. del 6 por 100	38	43
H. Electric Utilities Co. prefs. del 5 por 100	28¼	33
H. Electric Railway Co. preferidas	3	8
H. Electric Railway Co. comunes	½	1½
Jarcia prefs	22	—
Jarcia prefs en dividendo en acciones	20	—
Jarcia comunes	3	—
Licorera com	3¼	—
Lonja prefs	—	—
Lonja com	—	—
Seguros La Mercantil	50	100
Metropolitan Auto	100	—
Naviera prefs	15	—
Naviera com	3¼	6
Nueva Fábrica de Hielo	100	—
Nueva Fábrica de Hielo beneficiarias	10	—
Perfumería prefs	15	—
Perfumería com	1½	—
Pesca prefs	60	—
Pesca comunes	10	—
Teléfono prefs	47⅝	58
Teléfono com	57¾	—
Unidos	3¼	3⅝
Union Oil	5½	6¾

BONOS DE CUBA

Marzo 10.

En la Bolsa de Valores de Nueva York cerraron hoy los Bonos de Cuba a los tipos que se consignan a continuación; cuyos precios se entienden más los intereses devengados hasta la fecha:

REPUBLICA DE CUBA

	Comp.	Vend.
R. de Cuba, Speyer, 5 por 100 Morgan 1904.	88	89
R. de Cuba, 5 por 100 1914	88¼	92
R. de Cuba, Speyer 4½ por 100 1925	63	68½
R. de Cuba, 5½ O. P. 1945	37⅜	37¾
R. de Cuba, 5½ Morgan 1923	74½	75½

BONOS AZUCAREROS

	Comp.	Vend.
Cuban American Sugar	—	—
Eastern Sugar Co.	—	5
Manati Sugar 7 x 100.	2¼	3
Punta Alegre Sugar.	—	5

BONOS FERROVIARIOS

	Comp.	Vend.
Cuban Ry 5 por 100	36⅝	37¼
Cuban Ry 7½ por 100	41¼	42½
Cuban Northern 5½	25½	27½

IN. TELPR. — H. E. RAILWAY

	Comp.	Vend.
In Tel. 4½ por 100	51	52¼
H. E. Ry 5 por 100	20½	25

MERCADO DE CAMBIOS

Marzo 10

Floja la libra esterlina.
De baja la peseta y el cambio sobre New York.

Se operó en 100,000 dólares cable sobre New York a 3/32 por 100 descuento y 50,000 pesetas cheque a 7.62.

Estados Unidos cable	3/32 D.
Estados Unidos vista	1/10 D.
Londres cable	3.68
Londres vista	3.67
Madrid cable	7.64
Madrid vista	7.62
París cable	3.95
París vista	3.94
Bélgica, cable	13.91
Bélgica, vista	13.90
Franco suizo cable	19.35
Franco suizo vista	19.34
Italia, cable	5.15
Italia, vista	5.14
Alemania cable	23.80
Alemania vista	23.79
Hong Kong cable	25.30
Hong Kong vista	25.25
Canadá, cable	9 % D.
Canadá vista	9 ¼ D.
Amsterdam cable	40.50
Amsterdam vista	40.45

MAGNESIA SARRÁ
Sabrosa-Espumante-Anti-ácida
Inmediatamente alivia:
Jaquecas, Mareos, Acedías.
ASEGURE UN DIA FELIZ
Todas las mañanas tome una cucharada
DROGUERIA SARRÁ
LA MAYOR

NOTAS DE LA ESTACION EXPERIMENTAL AGRONOMICA

MENSAJE SEMANAL

Ya estamos en plena cosecha de los frutos hortícolos. La siembra de tomate arrojó una producción ventajosa, que puede competir con la mejor que se lleva a los mercados más exigentes. La berenjena, de una calidad insuperable, fué la admiración de los propios horticultores; y las coles, en sus distintas variedades, alcanzaron un peso y un tamaño exagerados.

El sistema de lluvia artificial establecido como medio de riego, ha dado buenos resultados que nos complacemos en significar. Pero influye grandemente en el éxito de la producción hortícola el abono empleado que ha de tenerse en cuenta atendiendo a las necesidades de la planta y a las condiciones individuales del terreno.

—La exposición anual agro-pecuaria que celebra la secretaría de Agricultura, ha de tener lugar este año en los terrenos de la Estación Experimental Agronómica. Ya se están haciendo los trabajos preparatorios. Si usted quiere ser concursante debe pedir informes al señor Director de la Exposición, cuya oficina radica en la Sección de Industria Animal, secretaría de Agricultura.

Esté al tanto de los días en que tendrá lugar esta fiesta para que pueda admirar cómo mejora nuestro ganado y al propio tiempo vea los campos experimentales de la Estación.

El Dr. Juan Tomás Roig.—Este ilustre hombre de ciencia, conocido botánico en todo la América, autor de obras y monografías interesantes cuya dedicación a la ciencia de Gundlach lo consagra ventajosamente en el mundo de los elegidos, acaba de hacerse cargo de la dirección del Departamento de Botánica de la Estación, mientras dure la ausencia del ingeniero Julián Acuña, que ha ido a los Estados Unidos a realizar determinados estudios.

El doctor Roig, catedrático de Historia Natural del Instituto de Pinar del Río, siempre ha estado conectado a este departamento, en donde ha prestado eminentes servicios, tales como la ordenación y clasificación definitiva del herbario y de la colección de maderas, y fué, además, el que realizó la selección botánica de la variedad «hevanensis» del tabaco cubano.

Le damos la más cordial bienvenida.

—Cultive fresas. Este cultivo ya resulta un éxito sin discusión en Cuba. Pídanos informes a este respecto.

—Visite la Estación en horas laborables. Le atenderemos con gusto y usted saldrá bien impresionado y convenientemente documentado en la empresa agrícola que se proponga.

UNION HISPANO AMERICANA DE SEGUROS, S. A.

SECRETARIA

En cumplimiento de lo dispuesto en al artículo trigésimo sexto de los Estatutos de esta Compañía y de lo acordado por el Consejo de Administración de la misma, se convoca por este medio a los Señores Accionistas para la JUNTA GENERAL ORDINARIA que deberá celebrarse el día TREINTA Y UNO del corriente mes de MARZO, a las tres de la tarde, en el domicilio social, calle AGUIAR números 81 y 83, edificio «LA CUBANA», cuarto piso, con el fin de dar cuenta detallada de los actos de la Administración, del estado de la Compañía, de las operaciones practicadas, del movimiento de fondos, de los balances y de cuantos datos le fueren pedidos; así como de proceder a la renovación del CONSEJO DE ADMINISTRACION.

Con tal objeto los señores Accionistas que lo sean con TREINTA días de anticipación podrán examinar la contabilidad y antecedentes de los expresados balances y documentos mediante la exhibición que de ellos se les hará en las oficinas de la Compañía y en la forma dispuesta en los ESTATUTOS.

Conforme al Artículo trigésimo cuarto de dichos Estatutos esta Junta podrá celebrarse con el número de acciones representadas, cualquiera que este sea.

También se convoca por este medio y en cumplimiento de lo acordado por el Consejo de Administración de esta Compañía, a los propios Accionistas para la JUNTA GENERAL EXTRAORDINARIA que deberá celebrarse el mismo día treinta y uno del corriente mes de Marzo, a las cuatro de la tarde, en el expresado domicilio social, con el objeto de discutir y votar sobre la reducción del capital social, modificación de los ESTATUTOS en lo relacionado con dicho capital y reglas para llevar a cabo lo que se acuerde.

Para la celebración de esta Junta General Extraordinaria se exige la concurrencia a la misma de las dos terceras partes del número de Accionistas y que estén representadas las dos terceras partes de las acciones emitidas y suscriptas.

Se advierte que solo tendrán el derecho de asistir a estas juntas los accionistas que con dos días de anticipación, por lo menos tengan a su nombre o depositen alguna acción en poder del Secretario.

Habana, Marzo 7 de 1932.

DR. GUSTAVO A. TOMEU.
Secretario.

FORMULARIO PARA LOS JUZGADOS MUNICIPALES

La obra más completa, útil y práctica que se ha publicado en Cuba sobre la materia; Indispensable a Jueces, Abogados, Procuradores, Mandatarios y Secretarios Judiciales.

Contiene los PRECEPTOS LEGALES de los CODIGOS, LEYES, REALES ORDENES y ORDENES MILITARES aplicados en los ESCRITOS que puedan presentar las PARTES LITIGANTES o en las ACTUACIONES DE LOS JUZGADOS MUNICIPALES, en el Orden CIVIL, con Resoluciones del Tribunal Supremo, Comentarios y Notas por el autor Dr. Lorenzo Delgado Díaz, Abogado.

Un tomo de XII-466 págs. $5.00, en rústica y $6.00 encuadernado. De venta en las buenas Librerías y en la casa Editora de JESUS MONTERO, Obrapía 22. Telf. M-9103. Apart. 2541. Habana.

Banco Hispano Americano
MADRID

Capital	Ptas.	100.000.000
Reservas	»	34.341.132
Cuentas acreedoras	»	1.229.000.000
Depósitos en custodia	»	2.810.000.000

OFICINA CENTRAL: Plaza de Canalejas, 1
SUCURSALES URBANAS:
Duque de Alba, 15. — Alcalá, 76.
Glorieta de Ruiz Jiménez, 1. — Fuencarral, 82.
122 Sucursales en las principales plazas de la Península, Baleares y Canarias.

M.E.C.D. 2016

PARA ELLAS Y PARA ELLOS

CONSULTORIO

POR LA DOCTORA HERMINIA PLANAS

PROPOSITOS

Sea tu voluntad
como la gota de agua,
que a través de los años
perfora la montaña.....

Reza todos los días:
esta ilusión hay que lograrla!...

Y persevera siempre en el camino
de la Fé y la Esperanza,
ajeno a la insondable perspectiva
de la enorme distancia,
sin temor a las sombras ni fatigas,
sin temor a las fieras alimañas...

Y llegarás... Haz de llegar un día,
si prosigues la marcha...

Tuyo será el secreto
de todas las distancias,
tuyo será el jardín
lleno de rosas blancas...

Y la Verdad entonces
te dirá su palabra,
y una serena luz de indiferencia
alumbrará las sombras de su alma

Armando ROQUE

* * *

DRA. HERMINIA PLANAS.

DIARIO DE LA MARINA, Prado 103, Habana.

A esta dirección deberá remitirse cualquier asunto relacionado con este Consultorio: «Para Ellos y Para Ellas». (No respondiendo que sufra extravío la correspondencia remitida a otra dirección).

* * *

SEÑORA D. VIUDA DE C.

Desheché su temor es una gran nación que cuenta con todos los adelantos modernos en la ciencia médica. Apruebo su viaje en estos momentos de atribuyación, que desde luego no tiene por qué repetirse. Es un estado nervioso que desaparecerá tan pronto se encuentre en nuevos escenarios...

Además, puedo facilitarle tarjeta de presentación para un eminente médico de la colonia latina, que solo cuenta éxitos en su brillante carrera, doctor Luís Mendez. 166 West 87 Street. New York. A cualquier cubano, sobre todo, que usted pida dirección e informes, sobre la personalidad que le indico, le repetirá mis palabras y con mayor entusiasmo, si ha sido asistido por él. Le deseo muchos éxitos en su nuevo empeño.

* * *

AMPARO G

La librería existe, pero ha suprimido el teléfono...? Busque en la guía en las hojas blancas por el nombre y pase por ella. Siempre bien atendida.

* * *

PENSAMIENTO

El secreto de la felicidad no es hacer aquello que a uno le agrada, sino agradarle todo aquello que uno tiene que hacer.

Barrie.

* * *

OCURRENCIA

—¿Entonces, doctor, tengo que abandonar todo trabajo de cabeza?

—Sí señor.

—Pues no me es posible.

—¿Es usted escritor?

—No señor: peluquero de señora!

* * *

UN SUSCRIPTOR DEL DIARIO

El Depósito General de la Pomada LILIANA, en la Droguería SARRA. No sé si tendrá descuento al por mayor, pero le será facil averiguarlo. En esta capital esta pomada «Liliana» tiene gran aceptación para usarla en fricciones y masajes del cuero cabelludo. Estimula la salida del cabello, evita las canas prematuras, cura la molesta caspa y devuelve vitalidad y brillo al cabello.

* * *

LA HISTORIA DEL PAÑUELO

Nació en Italia en la segunda mitad del siglo XVI. Fué una joven veneciana, que para no ensuciar sus mangas arstregándose en ellas la nariz, como era entonces la costumbre, concibió la idea de introducir en una un pequeño trozo de tela. Su invención tuvo gran éxito y el pañuelo ya adoptado no tardó en llegar a Francia.

En tiempos de Luís XVI, dueño de una gran nariz, como todos los Borbones, usábase un pañuelo redondo y pequeño y el rey, rebelándose contra esa moda, publicó un edicto para imponer al pañuelo la forma cuadrada y el tamaño de una servilleta.

En China se usan pequeños cuadrados de papel de arroz que sólo sirven una vez. Los «anamitas» lo simplifican más aún sirviéndoles de pañuelo las hojas anchas de ciertos árboles.

Entre nosotros el pañuelo es un detalles revelador de muchas cualidades y defectos femeninos. Muéstrase en él la mujer pulcra, la de buen gusto, la de manos hábiles y hasta la exquisita delicadeza que sabe disimular la función útil a que se le destina, tras una pequeña pieza de aspecto muchas veces delicioso.

* * *

VARIAS HERMANAS

La casa de víveres del país, «Mi Bohío», que está en Neptuno 57, casi esquina a Galiano. Precios económicos y peso exacto. Pueden hacer un rancho para el mes y por muy poca cosa, estarán habilitadas para todo el me.... Además, quesos variados del país, dulces de todas las frutas, café molido a su propia vista y chocolate caliente servido con bizcochos y hecho en el momento de tomarlo. Teléfono A-8777.

* * *

UNA ESTRELLA ECLIPSADA

Sea o no religiosa, invoque la piedad de San Antonio. Muy milagroso. Recuerde que entramos de lleno en los días que se celebran cultos por la proximidad del aniversario de su muerte. El Convento de San Francisco, comenzó en la semana pasada, los trece martes de San Antonio. No falte en el próximo y sígalos. Le doy datos de la vida de tan milagroso Santo, para que sea usted una alma más que entre en sus manos una causa difícil....

San Antonio de Padua. Nació en Lisboa el 15 de Agosto de 1195; cuando apenas era un adolescente, ingresó a la orden de los Agustinos y años más tarde, a la de San Francisco, cuyas virtudes logró imitar más de cerca que nadie. Fué profesor de Teología en varias Universidades y ganó vastísima fama como orador sagrado. Murió el 13 de Junio de 1231 en el Convento de Araceli, situado cerca de Padua. Un año después fué canonizado por Gregorio XI.

Su devoción que desde un principio fué practicada con fervor extraordinario ha venido acrecentándose a través de los siglos debido a los innumerables favores con que responde siempre a las plegarias de las almas necesitadas que invocan su santa intersección.

* * *

SUSANA L

La Colonia Mentolada de Agustín Reyes, se emplea con gran éxito para dolores de cabeza, mareos e insomnio. Se extiende por la frente y en este caso, debe permanecer la persona en una habitación de poca luz, de modo que los efectos den rápidos resultados.

* * *

AMA DE CASA

Huecos de polilla en los muebles: Pintar los agujeros varias veces con un pincel mojado en parafina; luego llenarlos con cera parafinada y barnizar todo el mueble para resguardarlo del aire.

* * *

LO QUE DESEAN LAS LAGRIMAS

Cae, cae, gota de agua cristalina, dijo el espíritu que escucha y cumple los deseos de las cosas—¿Qué deseas ser, gota de agua que caes de la roca?

—Perla— contestó la gota y se convirtió en blnquísima perla.

—Brilla, brilla blanquísima perla. ¿En qué deseas convertirte, perla clara?—preguntó el espíritu que escucha y cumple los deseos de las cosas, a la perla que blanquea sobre el cuello de una joven bella.

—En lágrima.

Y la perla se convirtió en gota de llanto. Cae, lágrima temblorosa, cae. ¿Qué quieres ser?—preguntó el espíritu que escucha y cumple los deseos de las cosas, a la gota de llanto que se desprendió de las pestañas para detenerse en los labios.

¡Nada! no quiero ser nada— contestó la lágrima.

Y la gota de llanto se desvaneció.

Y no fué nada.

Y no fué nada.

¿Y qué otra cosa mejor hubiera podido ser, después de haber sido la expresión deliciosa del dolor?

Catulle Méndes

* * *

VARIAS LECTORAS

El Instituto Edison, establecido en Juan Bruno Zayas, entre Libertad y Estrada Palma. Víbora. Precisamente la semana pasada y pra complacer a crecido número de señoritas, se inauguró un curso especial de Corte y Costura, inglés, mecanogrfía y taquigrafía. Esta última, es atendida por la señorita Conchita Blanco. Profesora de amplia cultura, consagrada a la enseñanza. Muy conocida en gran número de hogares. Sistema Gregg. Rápido y comprensible para el alumno. Teléfono I-4704. Este colegio a la vez, atiende la enseñanza elemental y superior. Mientras más pronto comience será mejor. De este modo va a la par de las compañeras...

* * *

DE BELLEZA

El cuidado del cutis: Si es posible, úsese siempre agua hervida para lavar la cara. Esto suaviza el agua y también mta los gérmenes que pueda contener y que pudiera afectar la tez, ocasionando erupciones, barros, etc. Nada ayuda tanto a la conservación de un buen cutis como el ejercicio a pie. Tomad nota, lectoras y ¡a caminar!

* * *

FLAN SENCILLO

Nueve huevos, nueve cucharadas de azúcar, media taza de leche y un pedacito de vainilla. Se deslíen las yemas, se les unen tres claras, la leche y el azúcar; todo bien mezclado se cuela y se coloca en un molde con azúcar quemada, se cocina en baño-maría al horno.

* * *

PESCADO CATALAN

Se hace un sofrito en aceite con bastante cebolla, un diente de ajo, ajíes dulces, ocho tomates, dos pimientos morones y perejil; ya hecha esta salsa se le añade un poco de caldo bueno y colado, se echa el pescado partido en pedazos dándole vueltas, se le da color con azafrán y se cuaja con un poco de harina. Al servirlo se cubre, alternando con rebanadas de pan frito, huevos salcochados y pimientos morrones.

MONTE 180 TEL. A-3606
La Casa Grande

The
FIRST NATIONAL
BANK of BOSTON
Fundado en 1784
A-1181 Oficina Principal
A-7659 Sucursal Galiano 140
M-2828 Sucursal Monte 267
Llame a cualquiera de estos números, cuando necesite girar por check o por cable, en dollars, pesetas, francos, libras, etc.
Obtendrá la mejor cotización del mercado.
Oficina de la Habana:
Aguiar esquina a Lamparilla
Sucursales:
Avenida de Italia 140 — Máximo Gómez 267
Santiago de Cuba — Cienfuegos — Sancti Spíritus

CASOS y COSAS

A FIN DE CUENTAS

Tanto como lo que piden
por el rescate del hijo
del «Aguila Solitaria»,
no deben dar; pero estimo
que los que lo secuestraron
gastarán de su bolsillo
algunos pesos al día
para mantener al niño,
y eso sí debe pagarse,
como es lógico, Si dijo
hasta por radio la madre
—cosa que todos leímos—
lo que con él debe hacerse,
y lo oyeron los bandidos
y cumplieron el mandato
para conservarlo vivo,
no puede cabernos duda
de que habrán gastado un pico.

Como diez pesos al día
hay que gastar en el niño;
y si lo tienen diez años,
pongo por caso, escondido,
lo cual nada extrañaría,
tendremos que el gasto líquido
asciende casi a la cifra
que ahora piden por escrito.

Sergio ACEBAL.

Consejos Médicos

del DIARIO DE LA MARINA
por el Dr. PEREZ-BOUDET

Especialidad: VIAS DIGESTIVAS
GABINETE: Prado 33, altos
Teléfono A-5049
Correspondencia al DIARIO DE LA MARINA
Prado número 103

UNA DELGADA (Ciudad)

Con mucho gusto la complázco señora. Lo que me pide lo puede conseguir meliante algunos masajes con hielo en la región que desee aumentar, pero no le recomiendo esos medicamentos que usted me enumera, porque ninguno sirve para nada. Para aumentar en peso es menester que se someta a un plan tanto medicamentoso como alimenticio, en la seguridad qua ha de lograrlo, pero deben de ser aplicaciones por método intravenoso, yo le aseguro de antemano el éxito. Entre los reconstituyentes que usted me enumera, le diré que el que ma ofrece más garantía es el Ferrokin, pues es un compuesto de distintos fosfogliceratos con hierro, kola... etc. Quiero manifestarle que usted no me molesta nunca y que para mí es un placer el poder contestarla.

CAROLINA B. de F. (Vedado)

Usted me dice que su esposo se encuentra bajo un régimen alimenticio, pero yo le pregunto? será el adecuado para su afección? De todas maneras como que mis deseos son complacería a Ud., le diré que es menester que antes de sus comidas ingiera una cucharadita de Citrocarbonato y al terminar éstas, otra de Carbopepsin, excelente neutralizador de ácidos estomacales, que además contiene carbón y benzonaftol, es decir que no solamente le combate el ácido sino que le desinfecta la flora bacteriana intestinal del que tomará una cucharadita al terminar sus principales comidas.

UNA MADRE PREOCUPADA (Víbora)

No debe de regañar a su hijo; de él no depende ese defecto, es algo involuntario, lo que sí debe de preocuparle es la parte del leucocito que me dice que tiene y para ello le recomiendo que tome tres tabletas de Helmitol en agua de coco y se aplique media ámpula de Uroformina Gobey. Luego nuevo análisis.

HILARIO CELAYA (Yaguajay)

Muy agradecido a su carta de congratulación con motivo del supuesto choque que tuve, porque realmente no fuí yo, posiblemente ha sido una equivocación de apellidos. De todas maneras sabe usted como le agradezco su interés al interesarse por mí. Reciba mi más sincero abrazo.

TARDE PREOCUPADA (Mayarí)

Yo no creo que usted tenga enfermedad alguna y que solo le haga falta algunos reconstituyentes, tome tres cucharadas de Glefina al día y algo de calcio, el que encontrará en el Robocalcin del que tomará tres vasitos al día, además debe de aplicarse dos cajas de las ámpulas de Ovocolesterina.

M. LOPEZ (Ciudad)

Véase eso inmediatamente con un médico, posiblemente necesite un tratamiento más intenso del que usted cree, pero debe ser especialista, a mi juicio es una úlcera.

FINA DEL VALLE (Ciudad)

Lo que le acontece a usted es lo natural, enfermedad, sería lo contrario, no obstante no debe de darle pena el consultarle a un médico, pero directamente.

UNA AGRADECIDA (Pedroso)

Yo nada puedo decirle de su hijo, pues para ello tendría que verlo y examinarlo, no puedo diagnosticar úlcera a distancia. De todas maneras debe de alcalinizarlo, puede darle una cucharadita de Carbopepsin después de sus comidas principales, incluyendo el desayuno como comida. Los alimentos bajo la base semisolida, por lo regular purés y leche y al acostarse una cucharada de Leche de magnesia Fillips. Después de tomar los medicamentos que le indiqué, puede escribirme para decirme como se encuentra

ANGUSTIADA (Camagüey)

Si señora el Neurocit es un medicamento muy aplicable en su caso, pues no es ningún hipnótico, sino un sedante del sistema nervioso. Esas manifestaciones se la calmará completamente, esto no quiere decir que suprima las ámpulas de Surovarina,—ni tampoco las de Tonofosfán que le receté.

STUDIO
WARNER
Oferta Especial
3 Retratos 8x10
1 Retrato 11x14
Todo por SEIS pesos
OBISPO 121 altos TELF.-A 7354

HABANERAS

EN SU ONOMASTICO

LOURDES CABALLERO

Distinguida jeune fille que en el día de hoy celebra su onomástico

Lo pasará entre los suyos por el luto que guarda aún de la muerte de su querida madre.

Recibirá muchas felicitaciones.

Y muchas flores.

DIAS

La festividad del día.

San Eulogio y San Ramiro.

Celebra hoy su santo y me complazco en felicitar en primer término a la señora Eulogia Argote viuda de Fernández, al doctor Eulogio Sardiñas y al señor Eulogio González.

El doctor en Medicina Eulogio Pérez García y por último mi buen amigo Eulogio Coira.

También es el santo de los Ramiros.

Sea mi primer saludo para el doctor Ramiro Guerra, alta figura del magisterio.

Ramiro Cabrera, abogado y notario muy relacionado entre los principales elementos sociales.

Ramiro Mañalich, doctor culto y escritor ameno.

Ramiro Estapé, muy estimado amigo, esposo de la señora Consuelo Bernabeu.

El juez Ramiro Castellanos, Ramiro López Miranda, Ramiro Tous, Ramiro de la Guardia, Ramiro Alvarez, Ramiro Hernández Boffil y Ramiro Ramírez Lavín.

Ramiro Seiglie.

Ramiro Collazo y su hijo Ramiro Collazo Curtis, joven y competente abogado.

Ramiro E. Contreras, el querido amigo.

Ramiro La Presa, el veterano empresario teatral muy estimado.

Uno de casa, Ramiro Díaz, muy servicial y muy estimado por todos

Un ausente.

El doctor Ramiro Hernández Portela, Consejero de la Legación de Cuba en París.

¡Muchas felicidades!

BIENVENIDA

En viaje de regreso.

De dos queridos amigos.

El señor Luis E. Ricart, miembro estimadísimo de la directiva del **Union Club**, ha regresado a nuestra capital, después de pasarse entre los suyos de la República Dominicana, una temporada.

También llegó el conocido joven Rafael Posso, de la directiva del **Yacht Club**, donde es muy querido, después de visitar las capitales de Europa y Estados Unidos.

¡Reciban mi bienvenida!

FIESTAS AL NAZARENO

Del día.

Las fiestas del Nazareno.

En la Iglesia de Jesús María celebrarán hoy por la mañana las Esclavas de Jesús Nazareno su fiesta del segundo viernes de mes.

Predicará el Padre Llaguno.

Y cantará el coro del distinguido maestro Rafael Pastor, que tanto brillo imprime a estos cultos.

De fiesta también el Carmen.

La Iglesia de Infanta.

Cultos que son el final del solemnísimo Octavario y Triduo celebrados con tanta brillantez.

La venerada imagen del Nazareno ocupará un trono junto al altar mayor.

Trono de flores.

Cuya decoración, costeada por una devota, correrá de cuenta de **El Fénix**, el famoso jardín de Carballo en el Paseo de Carlos III.

Una gran fiesta.

LOS ULTIMOS DUELOS

Una muerte sentida.

Que son muchos a llorar.

En la tarde de ayer se verificó el sepelio de la infortunada dama Julia Rodríguez Rey de Menéndez.

Joven, muy joven baja a la tumba, cuando todo le sonreía en la vida, amor, felicidad, fortuna...

En compañía de su esposo, el señor Francisco Menéndez, gerente de la joyería **La Esmeralda**, y de su único hijito, acababa de regresar de un viaje de placer por España.

Triste su fin.

Dolorosamente prematuro.

Desde **El Clavel**, el gran jardín nacional de los hermanos Armand, llegaron a la cámara mortuoria ofrendas florales valiosísimas.

Muy bellas.

Se destacaba la del viudo, una gran corona estilo **Amor**, de **sweet peas**, callas y alelíes, con esta dedicatoria en sus cintas: A Julita: De su Pancho.

También de aquel gran jardín de los Armand eran las siguientes:

Una corona estilo **Gloria**, de su hijito.

Una cruz estilo **Catedral**, de sus amigos de **La Esmeralda**.

Una corona estilo **Roma**, de Barbazán y Pujol.

Una corona estilo **Pureza**, de Pujol y señora.

Y un cojín estilo **La Francia**, de Camilo y Alberto Armand.

De la **Casa Trías**, entre otras, se destacaba una preciosa y severa cruz estilo **Eternidad** de Elvira Pérez de Errasti.

¡Descanse en paz!

EN EL PLAZA

El te de hoy.

En el **Grill Room** del Plaza.

Para el mismo invitan la Gerencia del famoso Hotel del Parque Central y las Damas del Intercambio Femenino Internacional.

Será en honor de Miss Juliet Proctor, **Miss Santa Rosa**, procedente del pueblo de este nombre en el Estado de California.

En representación de aquella ciudad se dirige a New Jersey para ser madrina de la nueva nave **Santa Rosa**, de la Grace Line.

La señorita Proctor es descendiente de una de las familias pobladoras del Condado de Sonoma, de California, y, por tanto, de estirpe hispana.

Esta fiesta de hoy en su honor promete resultar muy brillante.

La presidirá el Mayor de la Ciudad, señor Tirso Mesa.

A las cuatro.

EXPOSICION DE ARTISTAS CUBANOS EN EL ENCANTO

El notable dibujante Armando Maribona, nos suplica invitemos por este medio a sus compañeros de profesión para efectuar un cambio de impresiones en el nuevo Salón de Exposición de **El Encanto**, el lunes a las tres p. m.

SE AGOTAN POR DIA
Los COLLARES, las BOLSAS y los Cortes de vestidos de seda francesa que viene LIQUIDANDO con gran éxito en Prado 88.
Mathilde Cumont
Acabamos de recibir la más bella colección de sombreros de paja para el verano que estamos vendiendo a precios sin competencia.
Háganos una Visita y Saldrá Complacida

Mucho frío...
Frío en "serio"
No importa...aquí está LA CASA GRANDE ofreciéndole los mejores artículos de abrigos a un costo insignificante
15% de descuento
en todos los artículos de Invierno.
Tenga en cuenta que estos artículos están ya al límite mínimo de precio.
Sweaters para señoras, Caballeros y niños.
Pijamas de franela, Frazadas, Franelas, lanas, Vestidos de seda y lana para señoras y niñas, Trajes para niños, Juegos de Canastilla, etc. etc.
Liquidación
Sigue la liquidación de los restos de la Semana del Peso en el Tercer piso. Interésese en conocerla y aprovecharla.
Cortes y Retazos (Rolls Form)
Una de las ofertas más interesantes que puede brindarse a las señoras, es esta de Cortes de Vestidos y Retazos. Mas ahora que se trata de una liquidación de los sobrantes de millares de piezas de tela de la Semana del Peso.
Termina el sábado (planta baja).
la casa Grande

ANTE EL ARA

Simpática boda.

Celebrada anoche.

Tuvo efecto en la Iglesia de Nuestra Señora del Carmen y fueron los contrayentes la interesante y bella señorita Manuela Robles y el correcto joven Eusebio López.

Solemne ceremonia que congregó numerosa y selecta concurrencia en aquel templo de la Calzada de Infanta.

La gentil **fiancée** llegó hasta el altar poco después de las nueve y media ataviada con elegancia y aprisionando en sus manos el bellísimo y artístico bouquet confeccionado para ella por los floristas exquisitos de **El Fénix**, el jardín del gran mundo.

Un modelo de invierno.

De los últimos.

Era todo de callas, de dos cuerpos, recogido al centro con un vaporoso lazo de tul.

Fueron padrinos los padres de la novia, los estimados esposos Fernando Robles y señora Asunción Núñez de Robles.

Los testigos.

Por la desposada, los señores Antonio Ortega Serra y Antonio Alvarez Abella, y por el novio, los señores Fermín Robles y Félix Coronado.

Felicidades!

LA FIESTA DE SAN JOSE

Fiesta solemne.

Al Glorioso Patriarca.

Tendrá efecto en la Iglesia de la Merced el sábado 19 organizada por la Asociación de la **Milicia Josefina**.

A las ocho de la mañana habrá misa de comunión general que celebrará el Superior Padre Antonio López C. M. en el altar de San José.

A las nueve, misa solemne.

Cantará el coro que dirige la señorita **Titi Escobar** y el sermón estará a cargo del P. Hilario Chaurrondo, C. M.

La señorita **Titi** Escobar cantará una lindísima plegaria.

Después de la misa se hará la procesión por las naves de la iglesia, cantándose durante ella la **Marcha Tirunfal de San José.**

La Junta General de la **Milicia** será el próximo domingo.

Después de la misa.

ESTELA MORALES DE LOPEZ OÑA

Un cable.

Recibido del Norte.

Por noticias recibidas ayer, sábese que ha sido objeto de una operación quirúrgica, practicada por el famoso doctor Gordon New, en la clínica de los hermanos Mayo, en Rochester, la joven y distinguida señora Estela Morales de López Oña.

Su estado es muy satisfactorio.

†

E. P. D.

LA SEÑORA

JOSEFINA PEREZ Y GONZALEZ, VIUDA DE MASSOTTI

HA FALLECIDO, DESPUES DE RECIBIR LOS SANTOS SACRAMENTOS Y LA BENDICION PAPAL

Y dispuesto su entierro para hoy, a las cinco p. m., los que suscriben: su hija, hermana y demás familiares, suplican a las personas de su amistad se sirvan encomendar su alma a Dios y acompañar el cadáver desde la casa mortuoria, calle 21 número 278 (altos) esquina a D., al Cementerio de Colón; favor que agradecerán eternamente.

Habana, marzo 11 de 1932.

Berta Massotti Pérez; Manuela Pérez (ausente); Rafael Bárzaga; María Díaz viuda de Bárzaga; Virginia Bárzaga de Blanco; Miguel Blanco; Revdo. Padre Serafín Ajuria; Dr. Valentín García y Elías Rivero.

NO SE REPARTEN ESQUELAS. — SE SUPLICA NO ENVIEN FLORES.

FUNERARIA DE PRIMERA CLASE
ALFREDO FERNANDEZ
SAN MIGUEL 63 TELF. A-4348

Suscríbase al DIARIO DE LA MARINA

TESTIMONIO DE GRATITUD

Una carta expresiva.

De sincero reconocimiento.

Ha sido enviada por los catorce enfermos traídos de Santiago de Cuba para el Sanatorio **La Esperanza** a la caritativa dama Ofelia Rodríguez de Herrera, Presidenta del Comité Antituberculoso de las Damas Isabelinas de Cuba.

Sentido testimonio de gratitud que quiero reproducir aquí por lo que tiene de espontáneo, de sincero y de justo.

Dice así:

«Sra. Ofelia R. de Herrera, Comité Damas Isabelinas, Ciudad.—Distinguida señora:—Hónranos dar a usted y demás miembros de ese digno Comité las más expresivas gracias por su grande y humanitario rasgo que han tenido para nosotros y que siempre saben tener para los pobres; de lo que estaremos siempre grandemente agradecidos.

«Muy atentamente de usted, los catorce enfermos de Santiago de Cuba. (fdo.) José R. Fernández Carolina Montánchez, Rafael Noriega, Domitila Rodríguez, Ofelia Sen, Luis Lambura, Vere Hoyte, Rosario Diéguez, Clara Alfaro, Julia Hernández, Amparo Braza, E. Montánchez, Pedro Mora y Laureano Diz.»

Bella carta.

De corazones agradecidos.

EN LA CLINICA BUSTAMANTE

Dos operaciones.

De apendicitis ambas.

Practicadas en la Clínica Bustamante por el ilustre cirujano doctor Rafael Nogueira a las señoritas María Antonia de Cárdenas y María Teresa Estévanez.

Operaciones brillantes.

Que fueron dos nuevos triunfos para el eminente cirujano.

En aquella Clínica y asistida por el distinguido especialista, doctor Alberto Sánchez de Bustamante, dió a luz un varoncito adorable la estimada dama Elena Cuervo de Martínez.

Satisfactorio su estado.

Como el del **baby**.

¡Enhorabuena!

EXPOSICION DE CANASTILLA

Una curiosa exposición.

En casa del doctor Aróstegui.

Se inaugura hoy una brillante exposición de Canastilla y otras novedades en labores, en la residencia del doctor Gonzalo Aróstegui en 19 esquina a L. en el Vedado.

Dos damas están al frente de ella.

La señora Silvia Orr de Bruzón y la señorita Lucila Morales

Estará abierta al público todos los días de 3 de la tarde a 7 de la noche

Será muy visitada.

Por la sociedad elegante.

(Continúa en la Página SIETE)

M.E.C.D. 2016

ESCENARIO Y PANTALLA

CAMPOAMOR: «EN BUSCA DEL PELIGRO»

UN teniente de policía de brillante historial y un repórter bromista e imaginativo, destacados, por humorada del destino, en el barrio de Heavenhurst, el más gris y tranquilo de toda la ciudad: he ahí el origen del melodrama complejo y espeluznante contenido en esta película.

Ya sabemos que la policía es capaz de inventar el crimen donde no lo hay. Y más cuando se alía a un repórter ocioso, a quien su periódico amenaza con dejar cesante si no contribuye, de vez en cuando, con un notición sensacional para la primera plana. Todo comienza con una broma: ante la imposibilidad de que en aquel paraíso ocurra la más mínima transgresión, no ya de la Ley, pero ni siquiera del último de los reglamentos, el propio repórter se decide a cometer un robo. Penetra de noche en el cuarto de la señorita Randolp, perteneciente a la familia más rancia y adinerada de la localidad, y se apodera de un valioso collar de amatistas que relumbra en su joyero. Al día siguiente, cuando la policía comienza a ensayar sus pistas, el repórter hace entrega del collar al teniente, dispensándole la oportunidad de añadir un nuevo y sagaz servicio a su brillante hoja.

Pero no hay como tentar al diablo para que haga de las suyas. El fingido robo del collar se complica con la apertura del testamento del más acaudalado de los Randolph, hecha en el castillo donde vivió y murió y con todos los requisitos tétricos del caso. Desde este momento la película, sin perder su tónica humorística de graciosa sátira contra el género policíaco, entra de lleno en las complicaciones de éste. Desapariciones y muertes misteriosas, gritos de espanto, abrir y cerrar de puertas secretas, visiones espectrales que llenan de pavor a un tranquilo cuerpo de policía, nada hecho a este linaje de experiencias.

Con un ánimo burlesco, el productor de esta película ha hecho un «film» policíaco tan entretenido como el que más y con el aliciente de su parte cómico satírica, muy bien desarrollada.

Los papeles principales de «En busca del peligro» están confiados a dos actores que llenan de simpatía el «screen»: Jack Holt y Ralph Graves. El primero hace de teniente y el segundo de repórter. Ambos con ese sano realismo y ese entusiasmo contagioso que más de una vez hemos exaltado en ellos.

Francisco ICHASO

-- NOTAS --

«LA GUARACHA MUSULMANA»

Desde los comienzos de la temporada de Lecuona en el «Principal» el público ha aguardado el estreno con justificada impaciencia. Lo habrá hoy por fin. Será el de la opereta burlesca en un acto, dividido en cuatro cuadros, más un prólogo y un intermedio musical, «La guaracha musulmana», libro en verso de Gustavo Sánchez Galarraga música de Ernesto Lecuona.

«La guaracha musulmana» es una farsa en el más auténtico sentido de la palabra. Galarraga se revela en ella como un afortunado humorista. Y Lecuona, por su parte, ha puesto su inspiración a escala con la del poeta, produciendo números de canto y baile de verdadero encanto melódico.

Se estrenará «La guaracha musulmana» en la segunda tanda doble de hoy tomando parte principalísima en su interpretación la valiosa tiple de colaratura Rosario García Orellana, la simpática Carmen Aranda, la elegante bailarina Fernán Flor, Rafael Riera, Andres Rubio, el bailarín Mario, etc. Una nota de interés: el propio Galarraga dirá el prólogo de la obra.

En la primera tanda volverá una vez más a escena «María La O», la obra que mayor número de representaciones ha recibido en la temporada. La hacen Luisa María Morales y Marcelino del Llano.

Andrés Rubio, el simpático «gallego» de la compañía de Lecuona

EL BENEFICIO DE AURORA GARCIA ALONSO

Aurora García Alonso, bella y graciosa artista muy estimada de nuestro público, se despide el lunes en el teatro «Principal» en una función a beneficio suyo, llena de atractivos.

Se pondrá en escena la conocida obra de los Quintero «El genio alegre», desempeñando la festejada el papel de Consolación y figurando además en el reparto Rosa Blanch, Pilar Fernández, Caridad Castillo, Soriano Viosca, Guillermo de Mancha, Alvaro Suárez, López Ruiz, etc.

Habrá luego un «fin de fiesta», en el que tomarán parte la talentosa actriz Elvira Morla, el poeta Gustavo Sánchez Galarraga y la formidable pareja de danzarines Clarisse et Christian.

TEATRO DE «PRO-ARTE MUSICAL»

Los socios de «Pro Arte Musical» tendrán teatro mañana. Bajo la dirección avezada de Guillermo de Mancha los alumnos del curso de declamación pondrán en escena, a las cinco de la tarde, en el «Auditorium» la bonita comedia de los hermanos Quintero «Las Flores».

La obra ha sido ensayada cuidadosamente y en el reparto de la misma figuran las señoritas Marta Aspiazo, Georgina Alcover, Margarita Lecuona, Marta de los Reyes, Silvia Rodríguez Polo, Marta Andrews, Alicia Martínez y Josefina Gatell y los señores Miguel Llao, Luis Rodríguez Molina, José Cancio, Daniel Robreño, Ricardo Florit, Rafael Anrich, Julio Jané y Martín F. Alliegro.

FIESTA DE MUSICA Y POESIA

Mañana a las nueve p. m. se celebrará en el salón de actos del Conservatorio «Falcón» una fiesta de música y poesía, organizada por la señorita Gipsy Grabau, dotada de una fina sensibilidad artística, y el poeta Luis Alvarez Pastor.

Habrá recitación de poesías, algunas escenificadas y otras en forma de melopea. La señorita Grabau tocará números de piano, como parte del programa musical en que se destacan los nombres de los profesores César Pérez Sentenat y Casimiro Zertucha.

Aguila 31 — Noticiario Liberty — Tlf. M-3636

SEMANAL

Proyecciones para Hoy

Not. 66 Monte Carlo-Habana.
„ 68 Sanatorio-Esperanza.
„ 70 Mendoza-Víbora.
„ 71 Regina-Habana.
„ 72 Tosca-Víbora.
„ 73 Olimpia-Vedado.
„ 74 Prado-Habana.
„ 75 FAUSTO - HABANA (ESTRENO).

DIARIO DE LA MARINA

N. GELATS & Co.

Habana — BANQUEROS — Aguiar 106-108

Vendemos cheques de Viajeros
Pagaderos en todas partes del mundo
y Cartas de Crédito Circulares
en las mejores condiciones.
"SECCION DE CAJA DE AHORROS"

Recibimos Depósitos en esta Sección Pagando el 5 por 100 Anual. Todas estas operaciones pueden efectuarse también por correo.

Suscríbase al DIARIO DE LA MARINA

E S C E N A

MARTI: «UN VIAJE A SHANGHAI»

UN VIAJE A SHANGHAI, viaje cómico lírico bailable en un acto, siete cuadros y un prólogo, libro de Sánchez Arcilla, música de Laguna, se estrena hoy a las 10.30 p. m. En el turno de 8.45 va **SOLEDAD**, zarzuela de Macau, música de Prats. El día 26 **CECILIA VALDES**. El martes 15 función extraordinaria con el estreno de la zarzuela de Galarraga y Lecuona **EL BATEY**. Además tomarán parte artistas de los principales teatros. Mañana sábado a las 5.15, tanda eelgante. Luneta 30 butaca 20 tertulia 10 cts.

PRINCIPAL: «LA GUARACHA MUSULMANA». HOY

Sensacional programa hoy. Habrá dos tandas. En la primera a las 8 45 la opereta burlesca «María la O» por Luisa M. Morales y del Llano. En la segunda a las 10 p. m. el primer estreno de la temporada «La Guaracha Musulmana», libro de Galarraga, música de Lecuona. «La Guaracha Musulmana» es algo nuevo dentro del género lírico criollo. La primera tanda 30 cts., la segunda 50 cts. Vestuario y escenografía [illegible]

NACIONAL: «¿POR QUE ABANDONAN SU HOGAR?»

Hoy comenzará la función a las 7 p. m. con un cartón sonoro y la interesante film «A través del Continente Negro» explicada en español. Además «Por qué abandonan el hogar?» de Helen Foster, estreno en Cuba. También debuta hoy la genial tonadillera Carmen Aranda, la pareja de bailes Percy-Rivas, [illegible] Propta «La Estatua de Carne».

«UNA HORA DE AMOR». FAUSTO

Un conjunto estelar y un argumento dramático ofrecerá al público la R. K. O Radio, con «Una Hora de Amor», en la cual una mujer maldecida y castigada por un delito que no había cometido es al fin redimida por el destino que la libró de toda culpa. La bella Kay Francis y Ricardo Cortez hacen «Permant» a Paul Cavanaugh, el genial actor.

ACTUALIDADES: «SED DE ESCANDALO».

Hoy, «Sed de Escándalo» por F. G. Robinson, comedia y «Matrimonio Ilícito» de Barbara Stanwyck. Mañana «Al Despertar» y Wu Li Chang de Vilches, en español.

RIVIERA: «EL GENIO LOCO: Barrymore

En tandas elegantes estreno de «El Genio Loco» de John Barrymore, comedia y variedad. Mañana y el domingo «Salvada» de Joan Crawford. En matinée el domingo «Salvada», «La Alcaldesa», comedia, revista, etc.

P A N T A L L A

CAMPOAMOR: Jack Holt, Ralph Graves y Rodolfo Areu

¡Mujeres que chillan amedrentadas!... ¡Confusos lamentos que parecen llegar de las lejanías del más allá! ¡Cadáveres que surgen de las sombras inciertas! El brillo de la hoja de un puñal que se sepulta en el corazón de un desdichado... ¡Ecos siniestros y el silbido del viento de media noche! ¡Comparsas de fantasmas largas y negras!... todo esto se ve en el excepcional melodrama «En Busca del Peligro» donde aparecen los alegres camaradas de la pantalla, Jack Holt y Ralph Graves, secundados por dos muchachas bellísimas, Sally Blance y Susan Fleming. Además de esta magnífica cinta, se presentará en los turnos de 5 y media y 9 y media Rodolfo Areu, el formidable bailarín excéntrico en sus números «Filigranas Patinando» y «El Huevo Malabarista».

El domingo se repetirá en matinée a petición de muchas familias, la interesante cinta de Clark Gable «De Pura Sangre».

El lunes Con el Agua al Cuello una graciosa comedia con Robert Montgomery, Irene Purcell y Charlotte Greenwood. El gran problema de encontrar buenos sirvientes para las elegantes mansiones, estará resuelto con que hubieran en este mundo, unas cuantas docenas de hombres tan hábiles como Robert Montgomery, que lo mismo servía a la mesa que despojaba de sus trajes a la señora de la casa con idéntica maestría.

FAUSTO: El Domingo, REGALO DE UN PONY

La empresa de «Fausto» anuncia para la matinée del domingo un regalo apreciado por los niños como en realidad se merece: un pony y medio, por que la yeguita de que se trata trae consigo una agradable sorpresa. Para dicha función se han suprimido todos los pases de favor. Hoy, en todos los turnos irá la graciosa película «El Palmista» de Eddie Cantor, comedia, revista y variedad. El lunes estreno de «Ansias de Gloria» por Lewis Stone, y Doris Kenyon.

NEPTUNO: «CIMARRON». «EL ALMA EN UN BESO»

Dos estrenos figuran en el programa de hoy: «Cimarrón» grandiosa producción que obtuvo el primer premio en la Academia de Artes y Ciencias Cinematográficas de Los Angeles, y en la que figura Estelle Taylor, Richard Dix e Irene Dunne, con 5.000 artistas más, y la película Columbia «El Alma en un Beso», por Lloyd Hughes y Dorothy Revier, completándose el programa con un Noticiario Paramount y la comedia «El Huerfanito». Por el largo metraje de «Cimarrón» comenzará a las 2, 5 y 9.30 en punto y «El Alma en un Beso» a las 4 y 8.30. Precios 20 centavos toda la matinée y entrando antes de 9 p. m. después de las 9, 30 cts.

WILSON: «LOS 6 MISTERIOSOS. HOY

Hoy estreno de «Los Seis Misteriosos» de Wallace Berry y «Politiquerías» en español de Laurel y Hardy, 10 centavos de día; noche 10 damas y niños; 20 caballeros. Mañana «Príncipe Gondolero» y «Luces de Buenos Aires».

VERDUN: «EL ETERNO DON JUAN»

Hoy «El Eterno Don Juan» de Adolfo Menjou. «Enfermeras de Guerra» de Anita Page, comedia y revista. 10 centavos damas y niños, caballeros 10 de día, 20 noche. Mañana «Susana Lenox» de Greta Garbo.

INGLATERRA: «CON EL FRAC DE OTRO»

Hoy, «Con el Frac de Otro» de William Haines, e «Inspiración» de Greta Garbo 10 centavos matinée: noche 10 damas y niños 20 caballeros. Mañana «Príncipe Gondolero» y «Luces de Buenos Aires».

MODERNO: «EL ALMA EN UN BESO»

Desde 5.15 p. m. cartón, revista, «El Alma en un Beso» por Lloyd Hughes y «Almas del Diablo» por Noah Beery. 10 centavos damas y niños, 20 caballeros. Mañana «El Genio Loco» «3 Caras al Este» etc.

CINE VIVES: F-5995. «LA EDAD DE AMAR»

Hoy, en tanda elegante a las 5.15 «La Edad de Amar» por Billie Dove. A las 8.30 función corrida con lo mismo y «La Indiscreta» de Gloria Swanson. 20 centavos. Mañana «Príncipe Gondolero».

TRIANON: «Compensación». «CASA DE DISCORDIAS»

A las 5.15 y 9.45 estreno de «Compensación» de Sidney Fox. A las 8.15 «La Casa de las Discordias» por Ken Douglas. Mañana «24 Horas» de Kay Francis.

IMPERIO: AVENTURA PROHIBIDA»

Hoy estreno de «Aventura Prohibida» de Mitzi Green, «La Mujer de Cualquiera» de Ruth Charterton y comedia, 10 centavos todos a cualquier hora. Mañana «Un Yankee en la Corte».

OLIMPIC: «DEVOCION». «EL ATREVIDO»

Hoy a las 5.15 y 9.30 «Devoción» de Ann Harding. A las 8.15 «El Atrevido» de Eddie Quillan. Mañana «La Araña» y Esposas a Medias». El domingo grandiosa matinée de 1 a 5 p. m.

UNIVERSAL: «LA SERIE». «MISTERIO DEL CIRCO»

Hoy la serie en 10 episodios «El Misterio del Circo» comedia y «Amor a Prueba» de Mae Clarke. 10 centavos caballeros, 5 damas y niños. Mañana «Sed de Escándalo» y «Cierta Mujer».

LIRA: «SED DE ESCANDALO».

Hoy «Sed de Escándalo» de E. G. Robinson, comedia y «El Alegre Millonario» de G Arliss. Mañana «Al Despertar» y «Una Cana al Aire» en español, de C. Chasse.

MAXIM: U-5666. «EL VENENO DEL PASADO»

Función a las 8 y 30.

Estreno del emocionante drama de la First National EL SENTENCIADO por Richard Barthelmess, Fay Wray y Robert Elliott.

Estreno de la grandiosa película de la Warner Bros, EL VENENO DEL PASADO por Bebe Daniels, Ben Lyon, Lewis Stone y Joan Blondell.

La variedad Vitaphone hecha en Hollywood de las hermanos Castro toda en español.

El cartón cómico EL JAZZ EN EL CONGO.

Precios: caballeros 10 centavos.—Damas y niños 5 cts.

LOS NOTICIARIOS DEL LABORATORIO «LIBERTY»

Ponemos en conocimiento de nuestros clientes y público en general, que ninguno de los Noticiarios Liberty ha sufrido daño durante el incendio que casi destruyó nuestro Laboratorio, por encontrarse todos exhibiéndose en los teatros a la hora en que éste ocurrió. Los mencionados Noticiarios continuarán exhibiéndose como hasta el presente y dentro de breves días reanudaremos nuestras labores de Laboratorio. Hasta nuevo aviso todos los asuntos los atenderemos en las oficinas de la Compañía Grandes Films, Trocadero y Consulado, teléfono A-0190.

Laboratorio Cinematográfico Liberty:

Luis R. Molina,
Administrador.

CARTEL DEL DIA

POR LOS TEATROS

NACIONAL. Temporada de cina. Revista, comedias, Porqué abandonan el hogar, etc., y variedades.

PRINCIPAL DE LA COMEDIA. A las 8. 45: María la O. A las 10.15: estreno de «La Guaracha musulmana».

MARTI. A las 8.45 «Soledad». A las 10.30 «Un viaje a Shanghai», estreno.

PAYRET. No hay función

ALHAMBRA. En primera tanda «O. K.» en segunda «The Music Box» en tercera «A. S. P. O.»

POR LOS CINES

CAMPOAMOR. A todas horas: Comedias, El campeón y En busca del peligro por Jack Holt y Ralp Graves.

ENCANTO. A todas horas: Comedia, Un cliente seductor y El hombre que asesinó por Rosita Moreno.

FAUSTO. A todas horas: Comedias y «El Palmista» por Eddie Cantor.

RIALTO. A todas horas: Comedias y Eran trece por Juan Torena.

NEPTUNO. «Cimarrón» «El Alma en un Beso» etc

TRIANON. A las 5.15 y 9.45 Revista sonora y Compensación. A las 8.15: La casa de las discordias.

RIVIERA. En tandas elegantes: Comedias y El genio loco.

OLIMPIC. «Devoción» «El Atrevido».

WILSON. Revista, comedias, Los seis misterios y Politiquerías.

VERDUN. Comedias, El eterno Don Juan y Enfermeras de Guerra.

INGLATERRA. Comedias, Con el frac de otro e Inspiración.

IMPERIO. Comedias, Aventura prohibida y «La Mujer de Cualquiera»

ACTUALIDADES. Revista, comedias, Matrimonio ilícito.

LARA. Revista, comedias, Honor mancillado y Su noche de bodas.

LIRA. Revista, comedias, El alegre millonario y «Sed de Escándalo».

UNIVERSAL. Comedias, Amor a prueba y la serie de El misterio del circo.

NORMA. Comedias, revista, Flor del mal.

MODERNO. «El Alma en un Beso» «Almas al Diablo».

ROJO. Compensación «Sol de Media Noche».

CUBA. Revista, comedias, El diablillo de la casa y «Gozar la Vida».

VIVES «La Edad de Amar» «La Indiscreta».

VALENTINO. «Hombres sin Ley» «Así son los hombres» etc.

VIOLETA. Comedias, Los seis misteriosos y Politiquerías.

MAXIM.—8 y 30: El Sentenciado; El Veneno del Pasado; El Jazz en el Congo.

MUSICA Y MUSICOS

Han despertado verdadero interés los conciertos que ofrecerá el eminente pianista francés Robert Lortat, en el teatro Nacional.

Esta tarde será el primero. Patrocinado por Su Excelencia el Ministro de Francia. El abono se ha cubierto en su casi totalidad por familias distinguidas de la sociedad habanera y por elementos más connotados en nuestro mundo musical. Serán acontecimientos de arte que siempre se recordarán.

El gran pianista ofrecerá el programa siguiente: Estudios sinfónicos de Schumann. II «La plus que lente». Arabesque. Jardín sous la plus «Children's corner». De Debussy. Jeux d' eau de Ravel. Polichinelle de Radhmaninoff. Valz Impromptu. Reve d' amour. Legende de Saint Francois de Paule marchant sur les flots. Mephist vals. Obras de Liszt.

Comenzará a las cinco y media.

Helen Thomson, alumna de Maria Jones en el Conservatorio Internacional del Vedado, se presentará en un recital de piano el lunes 14, a las cinco y media de la tarde. Esta niña que en varias ocasiones ha demostrado tener temperamento de artista sólo cuenta 12 años de edad. Las invitaciones pueden solicitarse en el mismo Conservatorio.

Mañana ofrece su fiesta reglamentaria en los salones del Conservatorio Falcón la Asociación de sus antiguos alumnos. El distinguido poeta, Luis Alvarez Pastor, será la figura principal del programa, dedicado a sus obras. En la primera parte se recitarán dichas obras, en forma de «melopea.»

La parte musical estará a cargo de la celebrada pianista Gipsy Grabeau, el joven violinista José de J. González y el tenor Luis Fernández Guevara. Hora, las cinco y media.

Un número interesante en el programa que prepara la Asociación de Antiguos Alumnos de Black, será sin duda la presentación de tres jovencitos discípulos de la distinguida profesora Pilar M. de Black, que ejecutarán a tres pianos una «Tarantella» del maestro H. de Blanck. Será una nota de novedad muy simpática. El resto del programa, como de costumbre, obedecerá al buen gusto y acierto con que siempre lo ofrece esta entusiasta asociación. Tendrá lugar en la última semana de mes.

Alma del Barrio y Fernández se presentará como «pianista» en el programa que ofrece el domingo la Sociedad Infantil en el teatro Riviera del Vedado. Ejecutará la Mazurka de Godard. La gran cinta «Los dos pilletes» constituye uno de los atractivos del programa. Comenzará a las nueve y media.

Ha despertado inusitado interés el concierto extraordinario que ofrece la Orquesta Filarmónica con motivo de celebrar su centésima aparición ante el público. Tomará parte en el programa el admirado pianista Robert Lortat, a quien tendremos ocasión de admirarlo bajo tres aspectos: como pianista ejecutando los Preludios de Liszt, acompañado de orquesta, interpretando el Concierto de Listz para piano y orquesta, y después, al frente de los profesores, dirigirá la «Sinfonía en Re», de C. Franck. Los abonados a la orquesta presentarán el recibo del mes en curso y los abonados a los conciertos de Lortat disfrutarán de una bonificación que deben pedirla en las oficinas del abono de dichos conciertos.

hoy ENCANTO
3½ A 11½

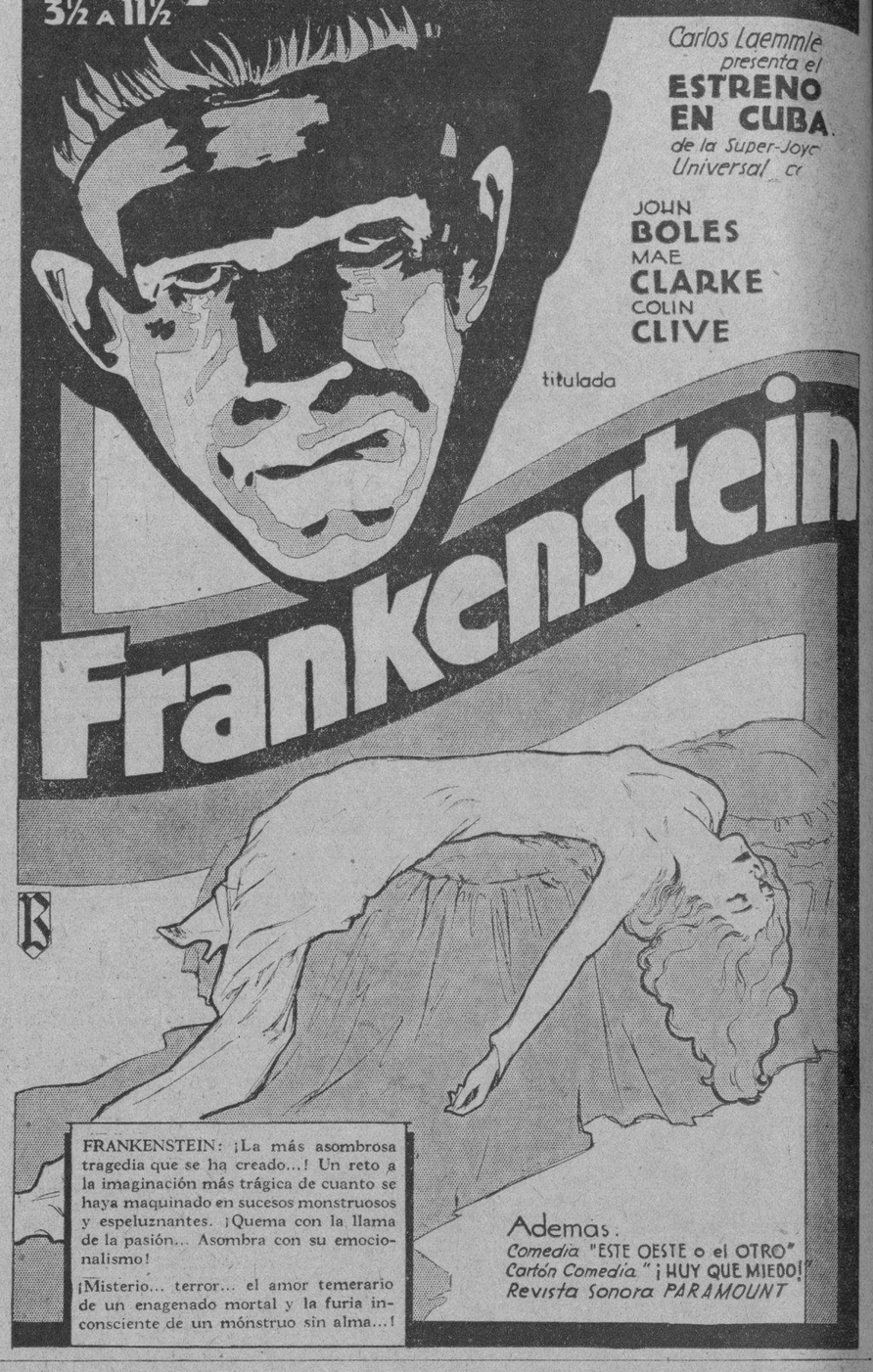

AL DISTRITO CENTRAL HABANERO SE PROPONE AUMENTAR EL NUMERO DE LOS BARRIOS HASTA CINCUENTA

También se desea que la Municipalidad de la Habana tome participación en el homenaje al pensador alemán Goethe. Los últimos gremios industriales se constituyeron. Gratitud

Sesión ordinaria debe de verificar hoy el Consejo Deliberativo del Distrito Central. El Secretario de este organismo, señor José Luciano Franco, sugiere a los comisionados, la conveniencia de que, en lo sucesivo, se hagan estas modificaciones en los barrios que se mencionan: Arroyo Apolo, debe de dividirse en Arroyo Apolo, Mendoza, Lawton y Víbora. Pueblo Nuevo, en Pueblo Nuevo y Retiro. Príncipe debe fraccionarse con otro denominado Universidad. Luyanó, con Matadero. Y Arroyo Naranjo dividido con Los Pinos. De esta manera, la Habana, en vez de 43 barrios, tendrá 50.

También el señor Franco indica la conveniencia de que el Distrito Central de la Habana se asocie al homenaje universal que el día 22 de este mes debe de tributarse a la memoria del glorioso pensador alemán Goethe, en ocasión de conmemorarse el centenario de su muerte. La proposición estriba, en que el Consejo Deliberativo acuerde dirigirse a las autoridades locales de la ciudad alemana de Francfort, cuna de Goethe, adhiriéndose a los actos que allí se lleven a cabo en su memoria.

AGRADECIMIENTO DE LOS SANTIAGUEROS

Ayer se ha recibido en el Distrito Central, una expresiva comunicación del Gobernador Provincial de Oriente, en la cual agradece el tributo del Consejo Deliberativo y del Distrito Central de la Habana, en favor de los santiagueros damnificados por el reciente terremoto que azotó a Santiago de Cuba.

ADJUNTO QUE RECURRE

El señor Juan Ranulfo Martínez ha recurrido ante el Alcalde, contra el acuerdo del Consejo Deliberativo por el cual se declara vacante el cargo de adjunto que desempeñaba en la Comisión del Impuesto Territorial. El acuerdo se fundamentó en abandono de destino, pues el señor Martínez dejó de asistir a varias sesiones sin justificar su ausencia. Pero el recurrente alega ahora que estuvo enfermo, lo que trata de demostrar con certificado médico.

CUOTA REPARTIDA

La presidencia del Gremio de Comerciantes en general ha remitido al Alcalde el reparto de cuota hecho por los componentes de ese grupo, a los efectos del pago de la contribución en el año de 1932 a 1933.

—Diversos comerciantes del grupo de tiendas de peleterías ha solicitado del Alcalde nuevo señalamiento para la constitución del grupo de reparto de cuota. Esta solicitud no podrá ser complacida, por cuanto la ley determina que tales constituciones no pueden efectuarse después del día diez de marzo.

—El Gremio de Farmacias con aparatos se constituyó ayer, con la siguiente candidatura: Presidente, Margarita Dauden. Titulares, Francisco Barroso, Jesús Riera, Zoila Ponce, Luis Rodríguez Baz, Miguel Antolín, Oscar Barroso, Joaquín Alvarez Figueroa, Raquel Pola, N. Cabrera, Dulce María Suárez, Fernando Fernández, Manuel Mimo, Eduardo Oliva y J. Segarra. Suplentes, Joaquín Farnos, José Castello, Lorenzo Sardiñas, Jaime Martí y Juan E. Puig.

SESIONES DE LA NOCHE

A las siete de la noche ocuparon el salón de sesiones, sucesivamente, para constituirse, los gremios de almacenes de víveres con limitación y almacenes de muebles y tiendan de sedería.

Ocupó la presidencia el Alcalde señor Izquierdo, siendo auxiliares suyos los funcionarios del Departamento de Impuestos, señores Francisco O-Farrill, Carlos Alvarez y José Melchor.

ERARIO DEL DISTRITO

Recaudación del día 9: Ejercicio Corriente $13,559.39. Resultas, pesos 2,868.17. Consejo de la Provincia, $3,200 64. Existencia en caja E. Corriente, $4,143.39. Resultas. $8,875.08. C. de la Provincia, pesos 13.980.76. Presupuesto Extraordinario, $432.94. Depósitos, $68,473.75. Total $99,909.92.

Cobros: Por la inscripción de 15 vehículos, $110 70. Cuotas ocasionales, $529.24. Espectáculos $125.09. Multas, $50.00. Matadero Industrial $431.25. Del Luyanó, $226.88. Licencias de Obras, $523.62. Plaza del Polvorín, $200.00.

—Se ha pagado por el Distrito Central al Estado, $28,212.65 para el Fondo de Contingente Sanitario y $5,642.50 para fondo de veteranos

VENCIMIENTO POR INDUSTRIA Y COMERCIO

El día 15 de este mes vencerá el plazo voluntario concedido por el Alcalde para pagar sin recargo las contribuciones por industria y comercio, tercer trimestre del año económico actual.

CARNE A LOS ASILOS

De Conformidad con la carne decomisada por infracción de las disposiciones del Alcalde, se han remitido a los asilos Niño Jesús de Praga, General Gerardo Machado Castellón, Ancianos Desamparados, Hermanas Oblatas y Liga Nacional contra la Tuberculosis Infantil. 550 libras.

LAS CANDIDATURAS

APROBADAS

Almacenes de Víveres sin limitación.

Presidente: señor Enrique Martínez y Duque. Vocales: señores Enrique R. Margarit y Martínez, José Balleste y Recasens, Rafael Cao, Everardo Acevedo, H. P. Friot y Felipe Amaral y Trujillo. Suplentes: señores Arturo Agra, José M Hernando y S. F. Guerra.

Almacenes de muebles.

Presidente: señor Benigno Sánchez Vocales: señores Avelino G Arango; Tomás Chao, Inocencio Ferreiro, Fernando Carballido, Fermín Castro, Amado Gabriel, Celestino García, Enrique Menéndez, Alejandro Fernández, José Polledo, José Fraga, Apolinar Gallego, Antonio González y Manuel Rosas, Suplentes: Jesús Penabad, Manuel Ferro, Manuel Leiro, Nicanor Beceiro y Manuel González.

Tiendas de Sederías y Quincalla. Presidente: Luis Pujol. Vocales; José Rey, Juan Pérez, Albino Vázquez, Lizardo García Silva, Victoriano Murga, Manuel Iglesias Rodríguez, Antonio de la Sota, Victoriano Valdés, Manuel Díaz García, Buenaventura de Pons, Chung Woo, José García, Juan Aranguren y Manuel Mosteiro. Suplentes: Ramón García, Eusebio Escarpenter, Domingo Cudillero, Gerardo Rojas y Manuel Rodríguez.

A las 10 terminó la constitución de este último gremio.

HOY CAMPOAMOR HOY
DE 1½ A 11½
30-40-50 Niños 20

ROBO EFECTUADO EN UNA FARMACIA DE LA HABANA

Francisco Barroso Ortega, dueño de la farmacia situada en Trocadero 117, dió cuenta a la policía que de su establecimiento le habían robado productos farmacéuticos que estimaba en 55 pesos. Para cometer el hecho los autores tuvieron necesidad de violentar una de las puertas.

PROCESADOS

El juez de Instrucción de la Sección Segunda, dictó auto de procesamiento contra Adolfo Viera Roque, exigiéndole mil pesos de fianza por un delito de disparos y lesiones; también procesó con fianza de 500 pesos, por lesiones, a Luis Wanderber.

M.E.C.D. 2016

Hiela la sangre en las venas el chirriar repentino de los frenos. La catástrofe parece inevitable. Sin embargo ..... ¡la mano del agente protector la pone *a salvo!*

El agente invencible contra el dolor—de cabeza, muelas, oídos; jaqueca, neuralgia; trastornos menstruales; resfriados, etc.,—es la Cafiaspirina que, sin quebrantar el corazón, los riñones ni el estómago, extirpa el dolor, reanima y devuelve las fuerzas.

BAYER

Cafiaspirina

• el producto de confianza •

Almacenes «Bellita»» no exagera cuando anuncia una—VENTA ESPECIAL—, es algo interesante para Ud. por sus ventajas. Compruebe precios en nuestras vidrieras.

VESTIDOS DE ULTIMA MODA A 50 CENTAVOS.

ABRIGOS DESDE $2.98

Desde los Tiempos de Adán

el alimento más imprescindible de la humanidad ha sido siempre la

CARNE

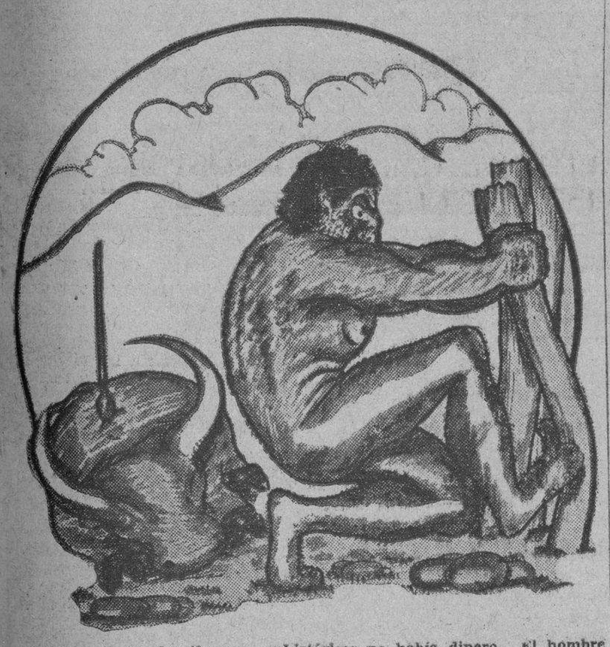

En los tiempos prehistóricos no había dinero. El hombre lograba la carne que necesitaba para estar fuerte y robusto cazándola. La civilización trajo el dinero, pero la crisis lo ha hecho muy escaso.

ESO NO OBSTANTE

Ud. puede comer hoy toda la carne que le apetezca. Los habitantes de la Habana están de plácemes por este lado. Ud. puede comprar carne de la mejor calidad, procedente de novillos cebados con el mejor pasto del mundo en los ricos potreros de Camagüey y Oriente al precio más barato que se haya podido comprar jamás. Quienes le digan a Ud. otra cosa o le engañan, o no han ido personalmente a comprar nunca carne, o no saben lo que dicen. La carne inmejorable que se expende hoy en la Habana se vende a

15 CTS. LA LIBRA DE 1ª — **10 CTS.** LA LIBRA DE 2ª — **5 CTS.** LA LIBRA DE 3ª

¡MUCHO MAS BARATA DE LO QUE LE HA COSTADO A VD. NUNCA!

COMA CARNE

HABANERAS

(Viene de la Página CINCO)

EL CONCIERTO DE ESTA TARDE

ROBERT LORTAT

El acontecimiento de hoy.

Social y artístico.

Esta tarde, a las cinco y media, será el primer recital que **El Pianista del Siglo** ofrecerá en el teatro Nacional, bajo los auspicios de la Sociedad de Conciertos de la Habana y patrocinado por su excelencia el ministro de Francia.

Tendrá un fin benéfico.

Ayudar a los necesitados de Oriente.

El programa de este primer recital no puede ser más atractivo.

Primera parte

Estudios sinfónicos. Schumann.

Segunda parte

2 Arabeques. Jardins sous la pluie. Childrens Corner'. a) Doctor Gradus da Parnassum. b) La Danse de l'Elephant. c) Serenade à la poupee. d) La neige danse. e) Le petit berger. f) Golliwog's Cake Wall. Debussy.

Jeux d'eau. Ravel.

Polichinelle. Rachmaninoff.

Triana. Albéniz.

La danze du feu. M. Falla.

Tercera parte

Reve d'Amour. Liszt.

La Mort d'Isolde. Wagner-Liszt.

Legende de Saint Francois de Paule marchant sur les flots. Liszt.

Rapsodie No. 2. Liszt.

Será el **randez vous** elegante.

Tema para la crónica.

LA BODA DE ESTA NOCHE

En el Carmen.

A las nueve en punto.

Esta noche se celebrará la boda de la graciosa señorita Violeta Rodríguez Feo y López Muro y el conocido doctor Eduardo Rodríguez Feo y Ramos Almeyda.

Boda de amor.

Que resultará muy elegante.

Los padrinos de la ceremonia serán la distinguida señora madre del novio Mercedes Ramos Almeyda viuda de Rodríguez Feo.

Y el padre de la novia.

El doctor Carlos Rodríguez Feo

Los testigos por parte de la novia son cinco, los doctores Francisco de J Velazco, José J. Rodríguez Feo, José A Rodríguez Feo y los señores Julio Velís López y Carlos Alvarez.

Y por parte del novio.

Los doctores Julio Ortiz Pérez, Antonio Barreras Jr., Antonio Fernández y los señores Joaquín Masip y Constante Cano.

El ramo de la novia será un modelo muy elegante, escogido por la gran Casa Trías expresamente para tan encantadora novia.

Una boda distinguida.

Tema para la crónica de mañana.

EN EL AUDITORIUM

La noche del miércoles.

Una gran concurrencia que asistió a la función ofrecida por la Sociedad Pro-Arte Musical a beneficio de los damnificados de Oriente.

La comisión de la puerta estaba integrada por damas de nuestra mejor sociedad, pertenecientes todas a la directiva de Pro-Arte Musical, y eran ellas:

Natalia Aróstegui de Suárez, Lizzie Morales de Batet. Dulce María Blanco de Cárdenas, Margarita Rayneri de Alonso.

Y las acomodadores eran bellísimas señoritas:

Lily Batet, July Gutiérrez, Zeida Ochoa, Gloria Loredo, Bichi Martínez, Silvia Sánchez Barraque, Margarita Lecuona, Lilita Montero, Josefina Loredo. y las dos hijas del Ministro de Alemania, Carmen y Saskia Zittelman.

Concurrencia.

Señoras:

Oria Varela de Albarrán, María Chaumont de García Vélez, Consuelo García Echarte de Balt, Salomé Santa María de Machín, María Machín de Luttich, Amalia Bacardí de Delfín, Mimí Bacardí de Grau, Elena de Arcos.

Alicia Nadal de Menocal.

Marquesa de Tiedra.

Inés Romero de Arcos, Alicia Herrera, Evangelina Figueredo de Cubas, Mireille García de Franca, María Elena Núñez de Sánchez, Herminia Delgado de Rodríguez Baz, Blanca Rosa de la Torre de Rosales, Conchita Bosque.

Eva García de León.

Henrriette Le Mat de Labarrere.

Lourdes de Cárdenas de Dardet, Ana Celia Andreu de Rayneri, Blanca Broch de Díaz Albertini, Ninina Justiniani de Menocal, Lourdes de la Torre de Diehl, Blanca G. de Martínez, Teresa S. de García Longoria, María Castillo de González Veranes, Ofelia Veulens de Alvarez Artiss.

Lillian Mederos de Baralt, Amelia Vives de Santa María, Laura Sánchez de Latour, Virginia Ilavarría de Lobo, María Sánchez de Fuente de Florit, Maruca Romero de Medina, María Antonia Clarens de Bates.

Lady J. Broderick esposa del Ministro de Inglaterra.

Josefina Jusitianiani de Loredo.

Fefa Goizueta de Argüelles, Mercedes Rayneri de Gatell, Conchita Mejías de González del Real, Lelia Marchena de Baiz, Emma Saborín de Quílez, Laura Oliva de Peraza, Adriana Pérez Chaumont de Othermin, María Muñoz de Quevedo, Anita Souza de Roca.

Agélica Pedro de Forcade

María Josefa Rodríguez de León.

María Herrera de Martínez.

María Antonia Bonet de Domínguez, Clara Marchena de Maduro, Manuela Freixas de Calonge, señora Rodríguez Fuentes, Josefina Buría de Medio.

Ernestina H. de Martínez, Nena Aróstegui de Bolívar.

Maruja Barraqué de Sánchez.

Andrea Montaño de Febles.

Aurora N. de Argudín, señora de Vázquez, Nena Nodarse de Beltrán, Carmela Díaz de Galup, Evangelina Fernández de Trujillo.

Señoritas:

Angela Hortensia Silva, Marina Marchena, María Luisa y Olalla Cossío, Teresita Pujol, Marta Sánchez Barraqué, Ofelia Rodríguez López, Silvia Echavarría, Alicia González del Real, Lula González Vidal, Gloria Menacho.

Oria Albarrán.

Ofelia Vázquez.

Emmita Arocha, Rebeca Silva, Maruja Cibrian, Lily Sachneer, Celita Raynery, Lourdes Argüelles, Mary Morales, Lourdes Caballero, Adrianita Othermin, Josefina Florit, Mercedes Arrinda, Conchita Ventura.

Marta Medio Maggie Dufau, Marta Aspiazo, Dinorah Argudín, Marta, Chela Trujillo, Dayis Manzanilla, Berta Albarrán Lidia Rayneri.

Leila y Nantilde León.

Gloria y Josefina Loredo.

Hortensia Zubizarreta, Josefina Bonet, Julia Morales Zaldo, Mimí Ardavín, Josefina de Cárdenas, Motica García Rayneri, Beba y María Teresa Sánchez, Olga Rodríguez Plasencia, Milly Schuman, Marta Andrews.

Lola María Sánchez.

Hilda y Nelly de León.

Chita Dihl, Thelma Salas, Marta Santa María, Ada Fitz Gibbon, Elvira de Vera, Cuca Martínez, Matilde Dorrbecker, Germaine Durruthi, Zoila García Fominaya, Janet Hartman, Bert y Esther de la Portilla.

Esperancita Bernal.

María Antonia Remirez.

Lila Forcade, Emma y Elsa Maduro, Esther Febles, Nena Gordillo Julia Campos, María de los Angeles Recio, Cuca de la Vega, María Luisa Fernández.

Y corita Sánchez Agramonte.

DR. AGUSTIN DE LGADO ALVAREZ

Mi enhorabuena.

Para un joven galeno.

Trátase del simpático doctor Agustín Delgado Alvarez, médico talentoso, que se viene distinguiendo como uno de los más felices auxiliares de los servicios de Sanidad Municipal.

A ello se debe su reciente ascenso a jefe de internos del hospital Freyre de Andrade, cargo al que lo lleva el laborioso alcalde del Distrito Central, capitán José Izquierdo, para premiarlo.

Y me complazco en saludarlo.

Con mi felicitación.

(Continúa en la página NUEVE)

Se Desenvuelve Rápidamente

La Liquidación Final de

LA CASA DE GRANADOS

Invitamos atentamente a todas aquellas de nuestras estimadas clientes que aún no nos hayan visitado, y al público en general, a que vengan sin perdida de tiempo, si quieren participar en los positivos beneficios con que les brinda esta nuestra verdadera y

Definitiva Liquidación

Estamos regalando, casi, la mercancía con el único propósito de acelerar esta liquidación de la casa, QUE ES LA FINAL, y se están agotando ya las existencias.

Aprovechen esta oportunidad, que es excepcional y no se repetirá, antes de que se acaben las ricas telas y demás artículos que nos quedan todavía.

El cierre de la casa no se hará esperar

LA CASA DE GRANADOS

SAN IGNACIO 82, ENTRESUELO, ENTRE MURALLA Y SOL

TELEFONO M-7073. HABANA.

MATANCERAS

UNA GRAN FIESTA

El domingo trece.

Se celebrará en la Catedral de San Carlos, bajo los auspicios de los Caballeros Católicos de esta ciudad.

Tengo a la vista el programa.

Que señala para las siete y media de la mañana misa de comunión general, en la que oficiará su Ilustrísima el Sr. Obispo de esta Diócesis.

A las nueve del mismo día, desayuno en el local social, Colegio de los Hermanos Maristas.

A este desayuno están invitados los caballeros católicos todos y los candidatos para la iniciación de ese día.

A las ocho p. m solemne iniciación de los nuevos miembros de la Institución.

Tres oradores harán uso de la palabra en esa ceremonia.

El Padre Esteban Rivas, el doctor Valentín Arenas y el doctor Francisco J. Almodovar.

La parte musical de la fiesta está a cargo del reputado maestro Ojanguren. Terminada la iniciación habrá para la concurrencia un delicado obsequio en el Colegio de los Maristas.

Se servirá un magnífico buffet.

Con la firma de Emiliano Moreno, Presidente de los Caballeros Católicos llega a mi mesa una galante invitación para estas fiestas de los Caballeros Católicis.

Quedo agradecido a la cortesía y prometo mi asistencia a esos actos.

FELICITACIONES

Para Ramiros y Eulogios.

Entre los primeros, saludaré a Ramiro Fernández, a Ramiro Obrador y Ramiro Tous.

Ramiro Guerra, ilustre periodista que es actualmente Director de «Heraldo de Cuba».

Ramiro Mouriño, a quien deseo todo género de venturas.

Eulogio Bello, alto empleado del Departamento de Obras Públicas del Distrito, muy competente y muy idónco.

Eulogio González Sigarroa y su hijo Eulogito, para los que será este día de gratas impresiones.

Tengan todos un día feliz.

NENA COSSIO

De temporada.

Ha partido para la Habana la blonda y gentilísima mademoiselle, que pasara en la capital una deliciosa temporadita en la residencia de familias suyas que allí moran.

Se eclipsa el sol en aquella señorial mansión versallesca, la Quinta de Cartaya, donde con sus padres habita la bellísima Nena

Au revoir.

UN ALMUERZO

Señalado para el domingo.

Lo ofrecerá en las posesiones de sus padres, la magnífica finca de los alrededores de Matanzas, la encantadora jeune fille Dinorah Fiérro.

Hechas están las invitaciones entre ese grupo simpático de la juventud de la Playa, que se reune semanalmente en una de las Quintas del quartier para las deliciosas fiestas íntimas que han tenido reflejo en estas «Matanceras».

Un te de atractivos y alicientes muchos prométese a los amigos de la señorita Fierro en la hermosa finca de sus padres.

EN RESURRECCION

Decidido ya.

Abrirá sus puertas la casa del Tennis para una fiesta, que organiza con todo entusiasmo la Directora del Club Sra. Herminia Oliva de Uriarte.

Un baile.

Como aquellos que celebraba antaño el Liceo y que gozaban de tanto favor, porque después de la obligada tregua de la Semana Santa, invadían los salones los que guardando preceptos, alejándose en esos días de toda diversión y de toda manifestación de alegría.

La señora de Amézaga y la señora de Uriarte, leaders hoy, de aquellos dominios de Bellamar, son felicitadísimas por esa iniciativa acertada, que revive una vieja y tradicional costumbre matancera.

La de bailar en resurrección.

PARA SAN MIGUEL

En busca de salud.

Se dirigió ayer, atraído por la marvilla de sus curas, el doctor Antonio Jarquín y Mahy, que viene desde Oriente, el Central Río Cauto para tomar las milagrosas aguas de aquel balneario, famoso en Cuba y fuera de Cuba.

Permanecerá allí una temporada.

Y será, no hay que dudarlo, una más entre el número de los que en nuestro Vichy han encontrado alivio a sus males.

DON MANUEL ALBUERNE

El decano de nuestros periodistas.

En compañía de su hija Sarah, ha trasladado su residencia para la casa número ochenta y uno de la callo de Byrne

Contigua esa casa a la de sus hijos, el Director del Liceo, Valeriano Gómez y Flora Albuerne.

A las amistades del Director del Correo de Matanzas hacemos saber de este traslado.

Deseando al compañero querido y a los suyos todo género de venturas en el nuevo hogar.

LA FIESTA DE MAÑANA

Cita de nuestra juventud.

Inaugura oficialmente su casa social con un baile que ha de traducirse en un resonante éxito, la sociedad «Juventud Deportiva de Matanzas» que preside el doctor Arístides Rusinyol.

Comenzará a las nueve según rezan las invitaciones.

Y tendrá a su cargo el programa una de lar orquestas que últimamente más se ha destacado en nuestras fiestas del presente invierno: «Interrogación».

Una grata promesa esa fiesta del sábado doce en la sede del Club Deportivo.

UNA COMIDA

Con epílogo de una justa.

Se festejará así a los campeones de la interesante justa que viene celebrándose en los salones del Liceo.

Campeonato de Dominó, similar al del pasado año, en que resultaron triunfantes los doctores Filomeno Rodríguez y Ramón Font Tió.

Están a la cabeza de ese campeonato los señores Oscar Pardiñas y Rubén Almirall, según el score que publiqué la pasada semana en una de mis correspondencias. Después de este Campeonato, allá para abril ofrecerá el Liceo según mis noticias la primera de las tardes bailables, que piensa organizar para todo el verano.

De cinco a ocho.

EL PRIMER DOMINGO DE ABRIL

Fecha de un sorteo

Del de la rifa de la casa de las Siervas de María, que se ha señalado nuevamente para el día tres del próximo mes.

Urge que las personas que aun no han abonado las papeletas que se les enviaran den a cuenta a la comisión de Damas de esta ciudad.

Ínfimo el precio de esas papeletas.

Que se vendieron a cincuenta centavos, brindando el chance de hacerse de una propiedad cuyo valor pasa de tres mil pesos.

DELICADITA

Una de las hijas del Fiscal Tejera.

Guarda cama desde hace días víctima de una afección a la garganta, la graciosa muñeca que es hija del distinguido matrimonio Diego Vicente Tejera y Nena Rescalvo.

La asiste el Dr. Filomeno Rodríguez.

Prestigioso médico bien cimentado.

Por la mejoría de la gentil muñeca, hace votos el cronista.

UNA FELICITACION

De la Cruz Roja

Firmada por el Dr. Areu, ha llegado a la Presidenta del Comité de Damas de la Cruz Roja matancera, una honrosa comunicación, en la que se felicita cordialmente a la señora María Dolores Núñez y todos los miembros del Comité por el aporte enviado a las víctimas de Oriente.

He tenido en mis manos ese escrito.

Que no publico íntegro por su mucha extensión, pero en el que se reconoce a cuantos aquí militan en las filas de la benemérita Institución, su siempre oportuno concurso y su nunca desmentida actividad.

Por encargo de la señora de Beato hago llegar a sus compañeros y compañeras del Comité tan laudatorias frases.

LA ULTIMA NOTA

Es para avisar a todos aquellos que deseen obtener bonos para la rifa de la Casa del DIARIO DE LA MARINA, correspondiente a los meses de diciembre, enero y febrero, que solo hasta el sábado doce, se admitirán sus pagos con ese derecho, pues el lunes definitivamente deberé hacer entrega en la Administración en la Habana, de cuanto se haya recaudado del día primero a la fecha.

Conste así

Manolo JARQUIN.

FELIZ OPERACION

En la Asociación de Damas de la Purísima Concepción ha sido operada de arriesgada intervención quirúrgica la señora Marina Fernández.

La operación le fué practicada por el joven y eminente doctor Gonzalo González.

Mucho celebramos el restablecimiento de tan distinguida dama y el nuevo triunfo alcanzado por el reputado galeno.

NOTICIAS DEL PUERTO

El Orizaba.—En la madrugada de hoy tomó puerto el vapor correo americano «Orizaba», de la Ward Line, que trajo carga y pasajeros para la Habana y en tránsito para New York, para donde zarpará hoy.

Este vapor se ha visto afectado también por el mal tiempo que precisamente se inició en Veracruz y que ha afectado el Golfo y el Atlántico.

El Club All Seanson.—El vapor americano «Cuba» llegó ayer tarde de Key West, trayendo un total de 190 pasajeros que son en su mayoría miembros del Club All Seanson y quienes han organizado.

El Seatrain New Orleans.—Conduciendo vagones de carga general, llegó el ferry americano «Seatrain New Orleans», que procede de New Orleans.

Salidas.—Salieron ayer el excursionista inglés «Britanic» para New York, el excursionista inglés «Scythia», para Nassau, el ferry americano «Estrada Palma» para Key West, el yacht americano «Amiada», para Cárdenas.

Pasajeros del Volendam.—En el vapor excursionista holandés «Volendam», que prolongará su estancia en la Habana, 24 horas más, puesto que debido al mal tiempo no pudo ir a Jamaica, viajan los abogados A. Abromowitz y señora, de Union City, New York, y Arthur Adler y señora, de Lakaewood, y licenciado E. M. Campbell, de New York, el manufacturero de Hamilton W. M. Carrie y señora, el banquero de Cleveland Andrews J. Duncan y señora, C. C. Jones, mayorista de papel en Toronto, y señora Mr. A. A. Masterson y señora, tesorero del American Chicle Co., de Long Island, quienes fueron recibidos por sus representantes en la Habana, señor Judas Marqus y Mr. L. E. G. Walmey y señora, dueño de una de las mejores tiendas de Hanrford Conn.

El Guantánamo.—El vapor cubano «Guantánamo» llegó de Puerto Rico, Santo Domingo y Santiago de Cuba, con carga general y 10 pasajeros que son Adela de Cagigas, Magdalena Oliver, Plantha Was Gil, Idalia Rovira, Augusto Ordóñez, María R. González, Elsa González, Antonio Ferragut, Marcelino Bouza, Antonio González.

El Calamares.—Este vapor de la Flota Blanca llegó de New York conduciendo carga general y 7 pasajeros para la Habana, y 111 en tránsito para Cristóbal.

Este vapor llegó con un día de retraso debido a las mares muy gruesas que encontró en la travesía, pero no se registró ningún caso desagradable a bordo.

Para la Habana llegaron los banqueros Arthur Wood, y Thomás Crain, el agente de seguros Arthur Lawson, y el doctor John Woodbrese entre otros.

El Volendam.—El vapor holandés «Volendam» llegó de New York y escalas con 156 excursionistas.

Un brigadier general.—Entre los excursionistas del «Volendam» figura el brigadier general del Ejército de los Estados Unidos, señor John J. Byrne y señora.

Un grupo de médicos también viaja en ese barco, entre ellos los señores John W. Gahan, Benjamín R. Glass y señora, Gilman Osgood y Edwin Scribner.

Barcos de carga.—Han llegado los siguientes barcos de carga: el noruego «Waglands», de New Port News, en lastre; el ferry americano «Estrada Palma», de Key West, el yacht americano «Amida», que había salido de madrugada y tuvo que regresar por el mal tiempo, el vapor sueco «Belos», de Norfolk.

Barcos que llegarán hoy.—Hoy llegarán los siguientes barcos: el amricano «Santa Cecilia», de la Panamá Mail, procedente de San Francisco de California y escalas, con carga y pasajeros para la Habana y New York, y llegará a las siete de la mañana el americano turbo eléctrico «Virginia», de la Panamá Pacific, procedente de San Francisco de California, con carga y pasajeros para la Habana y New York y llegará al amanecer el vapor americano «Iroquois», de Miami, con pasajeros, llegará a las ocho de la mañana el vapor americano «Atenas», de la Flota Blanca, con carga y pasajeros para la Habana y Cristóbal, y procedente de New Orleans llegará a las doce del día el vapor americano «Heredia», de la Flota Blanca, procedente del sur, con carga y pasajeros para la Habana y New Orleans y llegará a las tres de la tarde, y el «Florida» por la tarde.

Ocupación de bebidas.—En la madrugada de ayer, el teniente Eduardo Corrales, que está destacado a las inmediatas órdenes del Capitán del Puerto, señor Miguel Angel González, y cumpliendo instrucciones de éste, que tenía una confidencia, se apostó con los vigilantes 11 y 30 cerca del vapor excursionista «Britanic», dando por resultado que a las tres de la madrugada apareció por bahía la lancha de tráfico de pasajeros denominada «Coruña», la que se atracó al costado de dicho barco con objeto de hacer un alijo de bebidas.

Requerido el patrón de la Coruña para que exhibiera la documentación aduanal requerida para tal embarque, carecía de la misma, por lo que el teniente Corrales procedió a conducir a todos los que ocupaban la lancha a la Estación.

Una vez en la Estación declararon el patrón llamarse Antonio Vázquez Vázquez, vecino de Inquisidor 25; Laureano González Pérez maquinista y vecino de Jesús María 64; José Núñez Espiñeira, marinero, de Santa Clara 14, y Emilio López Díaz y Santiago Menéndez Fernández, ambos dependientes del bar «Dos Hermanos».

En la lancha se ocuparon 96 botellas de wiskey y 96 galones de ron Bacardí, y habiéndose hecho comparecer al propietario del bar, declaró que la bebida ocupada la había adquirido un pasajero de dicho barco, y que con rató los servicios de la lancha para enviarla a bordo, sin que por ello entendiera cometía ningún delito.

En igual sentido declararon los dependientes.

Dado cuenta al Capitán del Puerto, sobre las infracciones del Reglamento cometido por el patrón de la Coruña, quien no puede alegar ignorancia, fué condenado por el señor González a seis meses de suspensión del cargo de patrón, así como le impuso una multa de 25 pesos por una infracción y otros 100 pesos por otra, ordenándose además que la lancha quede bajo la custodia de la Policía hasta que abone las multas.

El yacht Caroline.—Procedente de Kingston llegó el yacht americano «Caroline», que trajo nueve pasajeros, que son Eldridge R. Johnson y señora, George Manman, George Darby León Douglass y familia y Helene Ludlow.

Un obsequio al Presidente.—La Corporación de Prácticos del Puerto de la Habana obsequiará al señor Presidente de la República con una alegoría con los atributos de marina, y que es a su vez porta retrato, de gran tamaño, con destino al nuevo yacht presidencial «General Juan Bruno Zayas».

Una comisión de la Corporación que presidirá el práctico mayor, señor Gerardo Llaneras, visitará Palacio para hacer entrega del mencionado obsequio.

CELEBRO JUNTA AYER LA CORPORACION NACIONAL EXPORTADORA DE AZUCAR

Bajo la presidencia del doctor José M. López Oña, se reunió ayer por la mañana la Corporación Exportadora Nacional de Azúcar, tratándose en dicho acto asuntos relacionados con los permisos de exportación de azúcares y otros de carácter rutinario.

Debíase tratar, también, del problema planteado por la Cuban Cane a sus colonos de los centrales «Velasco» y «Jagüeyal», no habiendo resuelto aún iniciar la molienda de dichos centrales, lo que significa según los interesados, que la Cuban Cane prescinde, deliberadamente, de su obligación a efectuar la zafra en los mismos, contenida en los contratos celebrados con sus colonos, y sin que la capacidad total de los ingenios de la compañía que están moliendo alcance la capacidad total de los que posee la misma.

En vista de la probable ruptura del convenio azucarero internacional, la Corporación entendió que no debía ocuparse de ese problema, de cuyo estudio se está haciendo cargo el doctor Díaz Albertini, cuyas conclusiones podrán constituir si se llegara al caso, una simple sugestión a los colonos y a la compañía en conflicto.

EL PAGO DEL IMPUESTO DE CONSUMO SUNTUARIO

En su oportunidad hemos informado acerca de las gestiones realizadas por la Cámara de Comercio Cubana cerca de la Secretaría de Hacienda con el propósito de obtener que se autorice a los comerciantes la utilización de los sellos para el impuesto suntuario en el pago de los impuestos de la misma índole.

Según impresiones que hemos recogido en dicha corporación, el secretario de Hacienda está inclinado a buscar una solución favorable a ese problema, y dictará de un momento a otro la correspondiente resolución.

Hotel Nacional de Cuba

Abierto todo el año

Té Bailable diario excepto Domingos

Comida bailable todas las noches

Noches de gala - los Viernes

Muchas atracciones

Orquesta de los Hermanos Castro

Establecimientos del Hotel Nacional:

Objetos para regalos - Perfumes - Souvenirs - Tabacos a precios de Fábrica - Postales, periódicos, revistas y libros - Licores a precios de almacén - Barbería - Salón de Belleza - Oficina de Viajeros - Florista - Sombreros de señora - Hilo bursátil directo de Lamborn Hutchings & Co.

Hotel Nacional de Cuba

Bajo la dirección de Fred Sterry, Presidente, The Plaza, New York

Will P. Taylor, Administrador

M.E.C.D. 2016

SOCIEDADES ESPAÑOLAS

NUEVA SECCION DE RECREO DEL Ctro. MONTAÑES

El Presidente y las Secciones prometieron noble ayuda para que la Sección tenga triunfo

El pasado lunes, y en medio del mayor entusiasmo, tomó posesión de su cargo de Presidente de la Sección de Recreo y Orden el señor Manuel Rouco, nombrado recientemente por la junta de Gobierno para ocupar tan importante cargo.

El Presidente General señor Benito Cortines hizo entrega al señor Rouco, quien acto seguido dió posesión a los que han de ser sus compañeros de Sección en el presente año, quedando formada la referida Sección como sigue:

Presidente; señor Manuel Rouso; Vicepresidente señor Arsenio Corral: Secretario señor Ricardo Regueiriro; Vicesecretario señor Rogelio Maza Zorrillay vocales los señores Quintin Barreneche; José Manuel Agudo, Abelardo Maseda, Carlos Maeda; Ventura Izaguirre; Miguel Peral; Luis Serna; Pedro Pellón, Joaquín Pellón: Manuel Escandón; Julio Palacio Ortiz; Juan Romilio; Rifino Blanco; Manuel Subas; José Gómez; José Mateu; J. M. Varela, Antonio Vázquez y Marcos Bustillo.

Elé señor Presidente social hizo uso de la palabra para expresar su satisfacción al dar posesión de sus cargos a los nombrados, tuvo frases de agradecimiento para los señores que cesaron de la anterior Sección, y pidió al señor Rouco y sus compañeros que lucharan desde los nuevovs puestos como lo habían venido haciendo desde los otros cargos ocupados por ellos anteriormente, siempre velando por el mayor auge y prestigio del Centro Montañés de la Habana.

Le contestó el señor Rouco en su nombre y en de sus compañeros y con modestas frases en lo que se refiere a su persona ofrece al Presidentee luchar con todas sus fuerzas y pide a sus compañeros lo secunden en su labor, para poder tener la satisfacción de complacer al Presidente General además de laborar por el mayor engrandecimiento de todo lo que se relacione con ésta simpática sociedad montañesa.

También hicieron uso de la palabra los señores Maza Zorrilla; Aurelio Ortiz y Quintín Barreneche Presidente de las Secciones de Propaganda y Cultura y Bellas Artes respectivamente, quienes ofrecieron al compañero de la Sección de Recreo y Orden su modesta pero decidida cooperación, terminando así este acto sencillo en el cual se vió los bríos que animan a los nuevos nombrados, quienes dentro de breves días se reunirán nuevamente para acordar organizar las fiestas que tendrán a su cargo en el presente año.

Sabemos que para el día 26 del actual (sábado de Gloria) se está organizando una monumental velada de Propaganda, que patrocinan las Secciones de Recreo, Cultura y Propaganda para la que se prepara un ameno y selecto programa.

MAÑANA EL BAILE DE LA JUVENTUD ESPAÑOLA

La Comisión de Fiestas de la Juventud Española Republicana tiene ya ultimados todos los detalles para el mejor lucimiento del grandioso baile que mañana sábado se celebrará en los salones de la Artística Gallega en honor de su Comité de Damas.

A juzgar por la cantidad de invitaciones repartidas y por el entusiasmo que existe para este grandioso baile el cual será por invitación se puede ya dar por seguro un gran éxito para sus organizadores.

Este magnífico baile será amenizado por la popular orquesta del profesor Ismael Díaz y por el renombrado Sexteto Cubano 1927, los cualec ejecutarán las piezas más en boga.

Las invitaciones para este magnífico baile pueden solicitarse en Cuba 104 o en la Secretaría de la A. Gallega.

PREPARA GRAN BAILE JUVENTUD ASTURIAIA

Ya se dijo que Carlos Morán, Presidente de la novel Sección de Recreo y Adorno de Juventud Asturiana, habría de imprimir su dinamismo a sus compañeros de la Sección, y como demostración de ello diremos que la Sección ha designado las Comisiones que están actuando en la organización del baile que con el título de «Confraternidad Social» se celebrará en el local social en la noche del sábado día 26 de este mes de Marzo, al que podrán concurrir los socios de las entidades deportivas similares a «Juventud Asturiana».

Para el miércoles de la semana próxima se citará a una sesión extraordinaria conjunta, del Comité de Damas y la Sección de Recreo y Adorno, en la que se adoptarán importantes acuerdos respecto de esta fiesta para la cual se preparan muchas sorpresas y se hará entrega de los premios a las triunfadoras del concurso de la Verbena Inter-Clubs.

JUNTAS DIRECTIVAS

JUNTAS DIRECTIVAS

CIRCULO PRAVIANO: celebrará Junta Directiva ordinaria, hoy día 11 del actual, a las ocho y media de la noche, en el Centro Asturiano.

NATURALES DEL CONCEJO DE BOAL: celebrarán Junta General extraordinaria hoy día 11 del actual, a las ocho y media de la noche, en el local social de Paseo de Martí 110.

CENTRO ASTURIANO: celebrará junta general hoy viernes a las ocho y media de la noche, en el Palacio social.

SE LEVANTARA LA QUIEBRA EN EL B. GALLEGO

Para ello se necesita que se presenten en el Juzgado todos los depositantes de la Caja

Los señores Juan Varela, Souto, Naya y Arnaldo, director y miembros del Consejo, respectivamente, nos ruegan hagamos saber a los depositantes que aun no hayan concurrido a firmar, lo hagan lo más urgentemente posible, tanto para levantar el estado de quiebra, como para el previo reconocimiento de sus créditos, los cuales quedan legalizados al estampar en sus libretas el sello oficial del Juzgado.

No olviden los acreedores que, cada día que demoren en el cumplimiento de este precepto legal, es un día más que tardan en tomar posesión de la Caja y administrar sus propios intereses, ya que, según el convenio cuya aprobación se busca con las firmas de todos, serán los depositantes los administradores de la entidad.

Pueden concurrir al vestíbulo del Centro Gallego todos los días de 8 a 12 de la mañana y el viernes 11 del corriente, de ocho de la mañana a tres de la tarde, sin interrupción.

Apresúrense para conseguir sin más pérdida de tiempo los fines indicados.

LAS ESTADISTICAS DE «HIJAS DE GALICIA»

Damos fin a los datos que hemos venido publicando de la estadística presentada a la Junta Directiva de Hijas de Galicia, por el director del Sanatorio Concepción Arenal, relacionada con la labor verificada en aquella casa de salud durante el año de 1931, señalando la actuación de los médicos internos, doctores Muñoz, Hernández, Molinero, Guzmán y Vázquez, que han realizado en el año 238 operaciones menores a más de promedio aproximado de mil consultas mensuales cada uno. Como se ve la labor de estos médicos es constante, y con el detalle muy halagador—dice el informe—de que la Dirección no ha recibido una sola queja contra estos profesionales, a pesar de tener el control de los ingresos.

Y como final vayan unas cifras de los trabajos hechos en los siguientes departamentos que dan la medida de su eficiencia:

Laboratorio clínico: 15.908 análisis; Departamento de Rayos X: 4.497 radiografías; Departamento de inyecciones, 52.115 inyecciones; Departamento de curaciones: 26.049 curas y Departamento de electroterapia: 19.723 aplicaciones.

Estos números nos relevan de hacer comentarios, pues su elocuencia dice más que todas las palabras que pudiéramos emplear para demostrar la eficacia del gran Sanatorio de Hijas de Galicia.

LAS BELLAS ARTES EN EL CENTRO GALLEGO

Debidamente reorganizada la Sección de Bellas Artes del Muy Ilustre Centro Gallego, los elementos que la integran se disponen a trabajar activamente para que ese organismo, que tantas victorias cuenta en su haber social, reanude la interrumpida serie de los triunfos que en épocas pretéritas pusieron su nombre a tan envidiable altura.

Para ello, han decidido celebrar en la primera quincena del próximo mes de abril una espléndida función en el gran teatro Nacional aprovechando los valiosos elementos que integran la Sección.

Se pondrá en escena la hermosa comedia en tres actos, de actores gallegos, «Maruxiña», que se está ensayando muy cuidadosamente y que ha de culminar en un éxito rotundo y definitivo.

Pronto daremos nuevos detalles de la bella fiesta que en la primera quincena del próximo mes de abril celebrará en el «Nacional» la Sección de Bellas Artes del Centro Gallego.

LA PROPAGANDA EN EL CENTRO DEPENDIENTES

Todos los acuerdos tomados por esta Sección redundarán en beneficio de los socios

Movida por el mayor entusiasmo se reunió en la noche del día 9 del actual la Sección de Propaganda de la Asociación de Dependientes, la que preside el batallador vocal de la Junta Directiva señor Arnaldo Inda.

Plausibles por demás fueron los acuerdos tomados en dicha reunión, pues se puso de manifiesto el interés que inspira a los elementos que integran dicha Sección por impulsar las iniciativas que redundan en beneficio de los progresos de la institución. Trazándose una línea de conducta muy bien orientada y dirigida, se dispone la Sección de Propaganda citada, elevar las listas sociales activando los propósitos dirigidos a tal finalidad, realizando cuantas gestiones sean precisas hasta conseguir coronar los esfuerzos dedicados a la campaña iniciada bajo los auspicios de la voluntad, factor indispensable de que dispone la referida Sección, y su noble y generosa causa a que viene dedicando todas sus energías desde hace muchos años en la Asociación de Dependientes, contribuyendo a elevar los progresos de la institución, sin medir los sacrificios. Muchos y variados han sido los acuerdos de la mencionada Sección en su última sesión, para encaminar la propaganda por senderos que aseguren el éxito de la labor que se ha de emprender, para conseguir el objeto perseguido, y al efecto se han nombrado distintas Comisiones de vocales de la Sección, encargadas de realizar dicha labor. Como el señor Inda tiene el decidido propósito de moyer activamente los estímulos en pro de los éxitos abrigados, ha prometido dedicar en lo sucesivo la atención que merece a su juicio, la actual situación económica de la institución, debido a la crísis que viene afrontando la República y que tanto influye en los destinos de la Asociación.

«LA CORONA» EN EL CIRCULO REPUBLICANO ESPAÑOL

Para conmemorar dignamente la fecha del catorce de abril en que se celebrará el primer aniversario de la segunda República española, el Círculo Republicano Español está organizando una velada teatral en uno de los principales teatros de esta capital, durante la cual se pondrá en escena, por primera vez en Cuba, el drama «La Corona», interesantísima producción del eminente repúblico don Manuel Azaña, presidente del Consejo de Ministros.

Creen los republicanos españoles de Cuba que a esta velada concurrirán todos los españoles que simpaticen con la obra ingente que ha llevado a cabo, primero desde el Ministerio de la Guerra, y después desde la presidencia del Consejo el ilustre literato que es hoy una de las legítimas esperanzas de la España nueva.

UN GRAN BAILE EN EL CLUB DE FERRETEROS

El Presidente de la Sección de Recreo y Adorno del Club de Ferreteros, señor Clemente, en carta muy atenta nos invita al gran baile que se celebrará en la preciosa Casa-Club mañana sábado día 12 del actual, a las 9 de la noche.

Baile que ha despertado gran entusiasmo entre los entusiastas ferreteros y sus distinguidos familiare.

Muchas gracias.

LOS MEDICOS Y ZONAS DEL CENTRO BALEAR

He aquí los nuevos médicos nombrados por el Centro Balear para actuar en sus zonas respectivas, con sus domicilios y horas en que recibirán a los socios enfermos:

En Puentes Grandes: Dr. Alberto Hita. Consulta en Real No. 140, de 12 a 2 p. m., los miércoles y viernes y los lunes en Real No. 41, de 2 a 3 p. m. Telf. I-5089.

En Marianao (Zona Sur): Dr. Antonio Alzola, consulta en Martí número 39, los martes, jueves y sábados, de 2 a 4 p. m. Telf. F0-7883.

En Marianao (Zona Norte): Dr. Federico Sotolongo, consulta en la calle 9a. entre 16 y 18, Reparto Almendares, los martes, jueves y sábados, de 3 a 5 p. m. Telf. M-2675.

En Casa Blanca: Dr. Alberto C. Jané, San Francisco No. 8, Casa Blanca, consulta los lunes, miércoles y viernes, de 2 a 3 p. m. Telf. letra M-3146.

En Guanabacoa: Dr. Pedro Romero, consulta en Máximo Gómez 20, Guanabacoa, los lunes, miércoles y viernes, de 1 a 3 p. m. Telf. XO-2075

En Regla: Dr. Pedro Romero, consulta en Céspedes No. 46, Regla, los martes, jueves y sábados, de 1 a 3 p. m. Telf. XO-1316.

OZOMULSION

Salud y Fuerzas en Cada Gota

PARA LA ANEMIA TROPICAL
FALTA DE SANGRE
TOSES CRONICAS
AFECCIONES BRONQUIALES
Y PULMONARES

Si su salud y fuerzas están declinando no hay nada mejor que la OZOMULSION. Es preparada con el mejor Aceite de Hígado de Bacalao de Noruega con potencia de Vitamina "A" 1200 veces *mayor que la leche.*

Además la Vitamina "D" que es la Vitamina de los rayos ultra-violeta. La OZOMULSION contiene los Hipofosfitos de Cal y Soda para reponer el calcio y sodio que la mala salud extrae continuamente del organismo.

La OZOMULSION contiene Guayacol, el mejor purificador de la sangre, *y es muy agradable al paladar.*

LOS ENFERMOS EN LA QUINTA «LA BALEAR»

Entradas: Esperanza Sainz Alonso, Alvarina García Miranda, Pilar González López, Francisca Tintoré, Mercedes Tintoré, Manuela Navio Lorenzo, José Zunzunegui Núñez, Ramón Miranda Hernández, María Fernández Carballo, Aurora Cobas Puente, Manuela Suárez Lens, Manuela Sánchez Paris, Soledad Alvarez de Miranda.

Salidas: Carmen Pita Mederos, Orlando Pérez Luján, María Vázquez Mato, Marina González Cruz, Esperanza Sainz Alonso, Rafael Soto Díaz, Flora Suárez Diaz, Salvadora Salinas Pérez, José Chávez González, Bonifacio Alvarez, Carmen Rodríguez González, Elvira Ouro Arias, María L. Fernández Bernardo, Sofía Pereira Vázquez, Mercedes Tintoré, Francisco Tintoré.

LEAN LOS SOCIOS DEL CENTRO ASTURIANO

Para que no vayan a la baja y a fin de brindarles un servicio más, detrativo a la vez dela labor que viene rindiendo, la Sección de Propaganda, ha fijado en lugar visible del edificio social del Centro Asturano un aviso por el que ruega a los socios o a las personas que le conozcan se sirvan informar el domicilio de los siguientes asociados: (61) 49 Gabriel García Alvarez; (199) 181 Francisco González Palacios; (440) 386, Víctor García Pérez; (466) 428 Francisco Collía Fuentes; (262) 577 I[illegible]ión Riesgo Muñiz, (813) José Ramos Prado y (958) 890 José García Suárez.

Ya lo saben cualquier persona que conozca a los arriba nombrados puede dirigirse a la Secretaría del Centro Asturiano informando el domicilio o actual paradero y con ello prestará un servicio al asociado y al Centro Asturiano.

HOMEIAJE AL GRAN POETA HILARION CABRISAS

Con motivo de este merecido y noble homenaje que habrán de tributarle a nuestro fraterno compañero y alto poeta Hilarion Cabrisa, el Secretario de la Asociación de Dependientes, en nombre de su Presidente ha dirigido a sus más destacados miembros la siguiente carta:

Estimado señor:

La Comisión organizadora del digno homenaje al laureado poeta que honra al parnaso cubano, señor Hilarión Cabrisas, ha tenido la atención de dirigirse a esta Junta Directiva y slicitar el concurso de sus miembros destacados, cuerpo facultativo y socios, para la artística y cultural función en su honor.

El señor Presidente social ha recibido un número de localidades y tengo el gusto de participárselo en la seguridad de que prestará su apoyo a este acto refinadamente espiritual y nacionalista. La función se efectuará el domingo próximo, día 13, a las 9 y media a.m., bajo un extenso y brillante programa que publica la prensa, y el poeta, señor Hilarión Cabrisas, dedicará un ejemplar de su último y notable libro poético, en el vestíbulo del «Teatro Encanto», a cuantos le distingan con su asistencia. Puede solicitar su localidad en esta Secretaría General, a dos pesos cada una.

En nombre del señor Presidente le hago presente sus saludos y le anticipo las gracias, reiterándome suyo affmo. —**Carlos Martí.**

«SOCIEDAD HIJOS DEL AYUNTAMIENTO DE CAPELA»

†

E. P. D.

EL SR. DIONISIO ADEGA FORMOSO

Socio Fundador, ex-Tesorero y Vocal Nato de la Junta Directiva

HA FALLECIDO

Y dispuesto su entierro para hoy, día 11 de marzo, a las 4 p. m. los que suscriben ruegan a todos los asociados y demás amistades, se sirvan acudir a la casa de Salud «La Benéfica», para de allí acompañar el cadáver al Cementerio de Colón, por cuyo favor quedarán eternamente agradecidos.

La Habana, 11 de marzo de 1932.

B. ANTON, Presidente. J. CARBALLEIRA, Tesorero. P. RODEIRO, Secretario

INFORMACION CATOLICA

LOS EJERCICIOS-MISION EN LA IGLESIA DEL CARMEN

(Infanta y Neptuno)

Comenzarán el domingo 13 de marzo, por la tarde y terminarán el 19 del mismo mes, festividad de San José, por la mañana.

Los dará el que suscribe.

Son para toda clase de personas, y tú, lector, quienquiera que seas, debes asistir a ellos. Bueno o malo, pecador o virtuoso, fervoroso o tibio, católico práctico o apartado de las prácticas cristianas, debes asistir a los Santos Ejercicios-Misión. Cualquiera que sean tus relaciones presentes con Dios, cualquiera que sea el camino que hoy sigues en orden a tus eternos destinos, debes practicar los Santos Ejercicios. Sean las que sean tus relaciones con la Parroquia del Carmen: asociado a alguna de las asociaciones o no, asiduo a las funciones parroquiales o no perteneciente o no perteneciente a la feligresía debes practicar los Ejercicios Misión.

Debes, lector carísimo, practicarlas tú. Esto ya es mucho; pero no es todo lo que Dios espera de ti que, con la propaganda, con el consejo, con el ejemplo con'ribuyas al exito de esta gran obra. Dios espera de ti que trabajes con denuedo para que otras personas se aprovechen de las gracias singulares que derrama en las almas durante los ejercicios. Dios espera de ti, que al leer esta exhortación, formes el propósito de no descansar mientras no consigas que, por lo menos seis de los tuyos, esposa, hijos, hermanos, amigos o conocidos, se decidan a practicar los Ejercicios-Misión.

He aquí el horario:

Todos los días con excepción del domingo 13 y del sábado 19: Por la mañana, a las 9 Santa Misa, meditación, plática y examen de conciencia. Por la noche, a las 8, Santa Rosario, sermón y cánticos espirituales. El domingo, día 13 se hará la apertura de los Ejercicos-Misión, a las cinco y media de la tarde.

Y el 19 (San José) se dará término a los mismos con la Comunión general a las 7.30 a. m.

Y ahora, lector, a comenzar tu labor de propaganda. Después de haberte decidido tú a hacer los Ejercicios, trata de persuadir a muchos a que los hagan también.

Para convencerlos, les dirás, entre otras cosas, que nada hay más importante que asegurarse el Cielo y nada más terrible que verse uno privado para siempre de la eterna felicidad; les dirás que, para tratar seriamente ese gran negocio de la salvación, no existe cosa mejor que unos días de Ejercicios-Misión.

¡Salva tu alma, lector amado! ¡salva las almas de los demás! ¡salva, especialmente, las almas que en este mundo te son más queridas!

Podrás conseguirlo, mediante los Ejercicios-Misión.

¡Por Dios y por el Cielo que te espera, no faltes a ellos! ¡Por Dios y por lo mucho que amas a tus familiares y amigos, que asistan también, que asistan en tu compañía.

Fray Teodosio de Sta. Inés.

ASOCIACION DE LA CARIDAD EN LA SANTA I. M. CATEDRAL

A propuesta de la señorita presidenta de la Asociación Nuestra Señora de la Caridad de la Santa Metropolitana Iglesia Catedral y con la aprobación y concurso de los reverendos Padres monseñor Alberto Méndez y Pedro Sisto, director y vicedirector de la Asociación, han fundado un ropero para niños pobres las entusiastas socias de dicha congregación.

Hermosa obra de caridad que tiene todas mis simpatías por estar basada en una de las más bellas obras de caridad, que es vestir al desnudo.

Cada una de las asociadas se propone llevar una pieza de vestir el día de la junta general, que tendrá efecto en el mes de abril.

La Asociación hace un llamamiento a las almas piadosas que quieran ayudar a esta obra de caridad.

Mensualmente se publicarán los nombres de las personas que contribuyan a ella.

Reciban mi más calurosa felicitación el querido Padre Dean de la Catedral, el respetable Padre Sisto, canónico de la misma y la directiva y socias de la Asociación, por la benéfica labor que tratan de llevar a cabo.

Nota: Los donativos serán enviados a los reverendos Padres Méndez y Sisto, a la señorita presidenta o en el cepillo que hay junto al altar.

UN SOLEMNE QUINARIO A JESUS NAZARENO

En la iglesia de San Juan de Letrán de los Padres Dominicos, sita en 19 esquina a I en el Vedado, dará comienzo el lunes 14 del actual, un solemne Quinario a Jesus Nazareno.

Se ajustará al siguiente programa:

A las ocho y media a. m. piadoso ejercicio.

A las 5 de la tarde, piadoso ejercicio sermón y solemne Miserere.

El prior y comunidad de Padres Dominicos, invitan a tan solemne Quinario.

CONFERENCIAS SOLO PARA HOMBRES EN EL S. CRISTO

El anterior domingo se efectuó en el templo del Santo Cristo, la cuarta Conferencia Dominical de Cuaresma para solamente hombres.

El orador R. P. Fray Jesús Fernández, de la Orden de San Agustín, examinó el adulterio como causa de la desunión matrimonial.

Cuán grave falta es el adulterio, lo prueba citando las penas que a este delito se le ha impuesto en las legislaciones anteriores y posteriores a Jesucristo.

Los graves males que se derivan, especialmente para los hijos, son incontables, pudiendo decir los legítimos, con la Sagrada Escritura, «que ha venido gente extraña y se ha robado su heredad».

Expuso esta delicada materia en toda su desnudez, sin ocultar nada, dentro del más pulcro y elegante lenguaje.

De paso apuntó como causa de la ruina de muchos económicamente, ese afán desmedido de sostener casas ilegítimas.

También examina como causa de desunión matrimonial el despotismo del hombre en ejercer el mando en el hogar. El hombre, que digase lo que se quiera, domina por su inteligencia y la mujer por el sentimiento. No cabe duda que él es la cabeza en el hogar, pero no debe dirigir por su fuerza bruta, porque entonces no sería el hombre, un bruto animal, sino por la inteligencia considerando a su esposaü que no es su sierva sino su compañera y como tal debe tratarla, teniendo presente que son dos en una misma carne, y que nadie daña voluntariamente a su propia carne.

Debe el hombre amar a su esposa, dirigiendo los efectos de sus sentimientos a su perfeccionamiento moral y material con las luces de su inteligencia.

Si unís, les dice, a los sentimentalismos de vuestras esposas, las poderosas luces de vuestra reflexión inteligente, vuestra unión será irrompible.

Mas si pretendeis imponeros por vuestra inteligencia unida irreflexiblemente a vuestra fuerza bruta, entonces el sentimentalismo de vuestras esposas, se irá debilitando y en vez de ver en vosotros un amigo que la ampara y defiende, verá un enemigo que busca su perdición.

Exhorta a la unión matrimonial, poniéndoles como ejemplo la de Jesucristo con su Iglesia.

Anunció que el domingo 13, hablaría sobre dos puntos de capital importancia:

«Divorcio y Maltusianismo».

Estas conferencias concluyen el domingo de Ramos, 20 del actual.

La del próximo domingo se verá muy concurrida por los temas: Divorcio y Maltusianismo.

Empiezan a las ocho y media de la noche con un breve Novenario de Santa Rita y se concluyen con la bendición del Santísimo y veneración de la Reliquia de Santa Rita.

LOS TRECE MARTES EN LA IGLESIA DE REINA

Las Huerfanitas del Colegio-Asilo, San Vicente de Paul, darán comienzo en la iglesia de Reina, el día 15 del actual, a la piadosa devoción de los «Trece Martes» en honor de San Antonio de Padua.

El programa del primer martes, es el siguiente: A las 8 a. m. Misa solemne y sermon por el Padre Jorge Camarero, S. J. Después de la Misa, veneración de la Reliquia.

Las Huerfanitas invitan a sus amigos y bienhechores a estos solemnes «Trece Martes».

Serán obsequiados los asistentes con piadosos recordatorios.

LA FIESTA DE S. JOSE EN LA IGLESIA DE LA MERCED

A las 8 a. m.—Misa de Comunión general, que celebrará el Sr. Superior P. Antonio López C. M. en el altar de San José.

A las 9 a. m.—Misa solemne. Cantará la Misa el coro que dirige la señorita Tití Escobar. El sermón está a cargo del P. Hilario Chaurrondo, C. M. En el ofertorio, la señorita Tití Escobar cantará una preciosa plegaria.

Después de la Misa se hará la Procesión por las naves de la Iglesia, cantándose durante ella la Marcha Triunfal de San José.

NOTA.—En este año se suprimen los solemnes funerales por todos los fieles difuntos de la Asociación, por caer el día 20 en Domingo de Ramos, y sólo se dirá una Misa rezada.

La junta general en este mes será el día 13, Domingo, después de la Misa cantada.

Invitan a esta función: presidenta de honor: Eulalia Delgado de Chaple.

Presidenta efectiva: María Teresa Gastón Rosell. Vicepresidenta: Josefa Fernández viuda de García.

Secretaría: María Luisa Fernández; vice: Carmelina Díaz Padrón

Tesorera: Mercedes Quintana de Font.

Camarera: María R. viuda de Menéndez.

Director: Bruno García, C. M.

VARIOS CULTOS QUE SE ANUNCIAN PARA MAÑANA

EN LA PARROQUIA DEL PILAR

A las 7 y media de la mañana Misa de comunión general como término de la Misión, que durante la presente semana, ha venido celebrando el P. Arias S. J.

Las personas que no han cumplido con la Iglesia, pueden hacer la comunión Pascual en este día.

EN LA PARROQUIA DEL CERRO

Santas Misiones a las 7 y media de la noche para señoras y señoritas solamente.

EN LOS PASIONISTAS

A las 8 de la noche, Ejercicios espirituales para hombres solamente. Estos ejercicios concluyen el domingo 13, con Misa, Comunión general y Bendición Papal.

EN LA CAPILLA DE LAS ESCUELAS PIAS DE LA HABANA

El Jubileo Circular, se halla de manifiesto en la Capilla de las Escuelas Pías de la Habana.

La Misa del Sacramento a las 8 a. m.

La reserva a las 5 p. m.

CONFIRMACIONES

A las 9 de la mañana, Confirmaciones en la Catedral de la Habana.

SOLEMNE SEPTENARIO EN LA IGLESIA DE REINA

A las 8 de la mañana da hoy comienzo, el solemne Septenario a Nuestra Señora de los Dolores.

Predica el P. Camareno S. J.

ACTOS CATOLICOS QUE SE ANUNCIAN PARA HOY

A LA PRECIOSA SANGRE DE N. S. JESUCRISTO

En la Capilla de las Adoratrices de la Preciosa Sangre por concepción de Benedicto XV,se celebra hoy solemne función en honor a la Preciosísima Sangre de Jesús con el siguiente programa: A las 7 y media a. m. Misa de Comunión general, oficiando el Arzobispo de Attalia, Monseñor Pedro González Estrada. A las 4 y media de la tarde cánticos, sermón por el doctor Alfredo Llaguno, bendición y reserva.

EL JUBILEO CIRCULAR

En la Capilla de las Escuelas Pías de la Habana, el Jubileo Circular.

La Misa del Sacramento a las 8 a. m.

La reserva a las 5 p. m.

A JESUS NAZARENO

En los templos de San Francisco Nuestra Señora del Carmen, Carmelitas del Vedado, Jesús María y José, San Nicolás, Nuestra Señora del Pilar y en la Parroquia del Cano, solemnes cultos a Jesús Nazareno

A CRISTO-POBRE

En la capilla del Dispensario «Ntra. Sra. de la Caridad» a las 4 y media de la tarde, solemne función a Cristo Pobre.

A NUESTRA SEÑORA DE LOURDES

En la Iglesia de la Merced, a las 8 a. m. Misa de Comunión. A las 9 a. m Misa solemne, piadoso ejercicio, bendición y reserva

A SAN JUDAS TADEO

En la Parroquia de Bauta en Hoyo Colorado, solemnes ejercicios en honor de San Judas Tadeo.

Por la mañana a las 10 y media.

Por la tarde a las 5 y cuarto.

MISIONES

Para el común de los fieles, santas misiones a las 7 y media de la noche, en la Parroquia del Pilar.

En la del Cerro a la misma hora misión para señoras señoritas solamente.

EJERCICIOS ESPIRITUALES

En los Pasionistas, Ejercicios espirituales para hombres solamente, a las 8 de la noche.

VIA CRUCIS

En todos los templos, el piadoso ejercicio del Vía Crucis.

Y EN REINA

La Congregación de Jesús Crucificado y su Madre Dolorosa, celebra hoy a las 8 de la mañana, solemne función, con sermón por el Padre Jorge Camarero S. J.

AYUNO CON ABSTINENCIA

Hoy es día de ayuno con abstinencia de carne.

Viva la Sangre de Jesús!

El Instituto de las Adoratrices de la Preciosa Sangre celebrará el viernes 11 de marzo, por concesión de Benedicto XV, la festividad de la Preciosísima Sangre de Nuestro Señor Jesucristo. Con tan plausible motivo las Adoratrices de la Preciosa Sangre celebrarán en la Capilla de su Monasterio, los cultos siguientes:

A las seis antes meridiano celebrará la Santa Misa el Reverendo Padre Rafael Fraga, Capellán de la Comunidad.

A las siete y media, el Excmo. y Rvdmo. Monseñor Pedro González Estrada, Arzobispo de Atalia, celebrará el santo sacrificio de la Misa.

A las cuatro y media pasado meridiano, sermón por el reverendo Padre doctor Alfredo Llaguno, Capellán y Administrador del Hospital de Paula; exposición del Santísimo Sacramento, cánticos, Bendición y reserva. Los miembros de la Guardia de Honor de la Preciosa Sangre y todos los fieles están invitados a tan piadoso acto. Las Adoratrices de la Preciosa Sangre. Cerro No. 579.

I C 9289 1d-11 Mr.

Haga de su hogar y terrenos, lugares de belleza permanente

Infinidad de residencias son embellecidas y modernizadas diariamente con obras permanentes de hormigón, haciéndoles ganar en belleza y acrecentando su valor.

Al estudiarse obras de esta clase se presentan algunos problemas. En su localidad hay un comerciante de materiales de construcción de buena calidad incluyendo "CEMENTO EL MORRO". Este comerciante se complacerá en ponerlo a usted en relación con un ingeniero o contratista que le redactará presupuestos y le ofrecerá valiosas sugestiones para las obras que usted tenga en proyecto.

Para Permanencia "CEMENTO EL MORRO"

INDUSTRIA CEMENTO EL MORRO NACIONAL

M.E.C.D. 2016

RADIO Y ELECTRICIDAD

Por ALBERTO GIRO

TRASMISIONES PARA HOY

ESTACION C M W
588 Kc 510 m

11 a. m. Radio Vermouth, por Nena Cuenco.
12 m. Información Social y Mercantil.
1. p. m. Programa por el Sexteto Habanero.
2 p. m. Margot Alvariño.
3 p. m. Receso.
5 p. m. Cornan y su orquesta
6 p. m. Programa dirigido por Sara Justiz, en el cual cooperan los artistas Nena Faez, soprano, Ernesto García e Ignacio Corominas, tenores y Rafael Mucio, barítono.
8 p. m. Grupo artístico dirigido por la señora Guerrero, quien presentará en un programa bailable a la orquesta de Mauricio Gómez.
A las ocho p. m. Hora Múltiple. Comedia: «Paco Pinto», por el cuadro que dirige Enriqueta Sierra. Programa músical por la soprano Nena Faez y el barítono Alberto Márquez. Pianista acompañante: Blanquita Sainz (Programa autorizado por el representante de los autores).
9 p. m. Programa típico por el dúo Valdés—Fernández, cantante y guitarra, con el programa siguiente: Perlas de tu boca. Lágrimas negras A mi amada. La sitiera. Julieta. Ojos de serena. Joya. El Conjuro.
10 p. m. Mosaico Comercial.

ESTACION C M C
840 Kc. 356.8 m

A las 6 y 45 p. m. Concierto Acebal y del Campo.
A las 8 p. m. Orquesta Hermanos Le Batard, música cubana, fox y vals
A las 9 p. m. Hora por el Observatorio Nacional.
A las 9 y un minuto Trío CMC compuesto de cello, violín y piano bajo la dirección del maestro Joaquín Molina, alternando con el barítono Alberto Márquez, pianista acompañante señora Justiz, y el Trío Biltmore guitarras hawaiianas y ukeleli.
A las 10 p. m. Cabaret Montmartre

ESTACION C M K
730 Kc. 410.9 m

11 antes meridiano. Radio Social.
6 y 30 p. m. Noticiero Deportivo a cargo de Hilario Fránquiz.
7. p. m. Programas varios.
9 p. m. Desde el Estudio.

ESTACION C M C A
1235 Kc. 248.7 m

9. pasado meridiano Concierto Radio Catalunya, tomando parte Joshanna B. de Ruiz, el trío Gómez, y Concepción Durán, Pedro Boquet y Ernesto Arnal interpretando la comedia «El Jilguero».

ESTACION C M B C
965 Kc. 310.7 m

4 a 5 p. m. Programa de Música Española.
5 a 6 p. m. Programa de Música bailable.
6 a 7 p. m. Programa a cargo de las Hermanas Mesquidas con la cooperación de la Soprano Nancy Magald.
7 a 8 p. m. Programa de Música Española.
8 a 9 p. m. Programa a cargo de la Orquesta que dirige Belisario López y su cantante Rogelio Martínez.
9 a 10 p. m. Programa a cargo del Cancionero Enrique Ortega del trío Del Valle—Vila—Espinosa, del tenor Manolo Planas y del pianista acompañante José A. Quintana.
10 a 10 y 15 Fakir Asored.
10 y cuarto a 11 y media p. m. Programa a cargo de artistas chinos y divulgación de las últimas noticias sobre el conflicto chino japones.
11 y media p. m. Buenas Noches.

ESTACION C M B Y
1235 Kc. 248.7 m.

11 a. m. Diario Sintético del Aire.
6 p. m. Zulema Otero, números de piano y canto.
7 p. m. Programa, que dirige la señorita Graciella Rodríguez. Canto por la Profesora Blanca Rosa Córdova. Números de violín por la señorita Margot Lopo. Danzas de Lecuona al piano por la señorita María Espino. Poesías por Graciella Rodríguez.
8 p. m. Programa a cargo de María Cervantes y Félix Callejas, (Billiken).

ESTACION C M C F
890 Kc. 336.9 m

9 p. m. Concierto «Radio Clarión», con los siguientes artistas: Mercedes Menéndez, Rafael Prada, Trío Clarión y Santos Menéndez.

ESTACION C M B Z
1010 Kc. 296. m

A las nueve antes meridiano, Música selecta noticias sociales y teatrales.
A las 12 m. Programa que ofrece la Orquesta de los «Hermanos Castro» tomando parte los cantantes Ciarfi Dennis y Domingo Garrido.

PROGRAMA:
1—Tema: «Im all Dressed up with a broken Heart.
2—The hour of parting, fox-trot cantada por Clark Dennis.
3—Life is just a bowl of cherries. Foxi-trot cantado por C. Dennis.
4—Lágrimas negras. Son.
5—Sear dust. Foxt-trot.
7—Tatá Francisco. Danzón.
8—As time goes by. Foxt-trot, cantado por Clark Dennis.
9—Cuba love song. Vals cantado por Clark Dennis
10—Alegrías de España. Paso Doble.
11—Temporaly Blue, foxt-trot.
12—West that the human thing to do? Cantado por Clark Dennis.
13—Russianesgue, fox-trot.
14—Good night Sweetheart. Cantado por Clark Dennis.
Guilty, cantado por Clark Dennis.
15—Tema: Im all dressed up with a broken Heart.
A las 3 p. m. Hora Radio Víctor Música variada.
A las 6 p. m. Programa a cargo de la orquesta de Armando Valdespi y el cantante Antonio García.
A las 6 p. m. Música variada.
A las 6 y 30 p. m. Charlas infantiles a cargo de la señora Margarita Carreras de Ríos.
A las 8 p. m. Hora Radio Víctor transmitiremos completa una Opera
A las 10 p. m. Noticias mundiales

ESTACION C M C Q
1150 Kc. 260.m

12.15 p. m. Programa Músical.
12.30 p. m. Comedia, Poesías y canto.
3 p. m. Don Porfirio y otros.
5.30 p. m. Arte Culinario.

ESTACION C M B T
790 Kc 379.5 m

De 7.30 a 8 p. m. Trasmisión a cargo de «Lilnos» Jiménez.
De 8 a 9 p. m. Programa en que toma parte el actor Regino López Estreno de la obrita teatral «Un tipo moderno», por Regino, Hortensia Valerón y Rafael Chavez. Charla Literaria por F. Villoch. Reaparición de la señorita Sonia Balscoff, que estrenará varias canciones.
De 9 a 10 p. m. Programa en broma, por la Compañía que dirige Mario Sorondo. Debut de la Característica Dolores Fuertes, de la actriz Grata Calvó y el Actor Mauricio Chévere. Estreno de la obrita teatral «Hambre, Misería y Co». Concierto por las señoras Rico y Márquez, y los señores Roberto Inchástegui, Leonte Hernández, Homero Rodríguez y Pedro Fernández. Maestro acompañante: David Rendon.

DESPOJARON DE 150 DOLLARES A UN AMERICANO

Se hallaba jugando con otros individuos cuando le robaron. Una joven trató de suicidarse

En la Sección de Expertos se personó ayer William G. Urton, natural de Estados Unidos, de 61 años, vecino de Industria y Barcelona, dando cuenta que en una casa que está situada en la calle de San José, cerca del Capitolio, donde había varias personas jugando junto con él, un individuo blanco, le despojó de la suma de 150 pesos, dándose acto seguido a la fuga.

ABURRIDA DE LA VIDA

En el primer centro de socorro fué asistida de síntomas de graves de intoxicación, Francisca Martínez Ibáñez, de 17 años, vecina de San Isidro 86. Sufrió dicha intoxicación al ingerir dos pastillas de permanganato, por estar aburrida de la vida.

LE DIO UN PESO FALSO

Ramón Saldin, libanés, vendedor ambulante y vecino de San Nicolás 214, dió cuenta a la policía que encontrándose en la bodega situada en Barcelona y Amistad, le vendió un refajo de tela de espejo, a una señora blanca, quien le dió un peso billete para que se cobrara. Una vez que la desconocido se marchó, pudo darse cuenta que el billete era falso.

FUE RESCATADO UN AHOGADO EN NUESTRA BAHIA

El día anterior había caído al mar, cuando se hallaba junto al muelle. Más robos en la ciudad

El vigilante 32, de la Policía del Puerto, advirtió en la mañana de ayer que frente a la Casilla de Pasajeros, del muelle de la Machina, flotaba el cadáver de un individuo de la raza blanca, por lo que en unión de otros compañeros logró sacarlo.

Más tarde, el señor Luis Freyre, identificó el cadáver como el de Antonio Alvarez Fernández, natural de España, de 26 años, marinero y vecino que era de San Pedro 6.

La noche anterior, Antonio Alvarez se encontraba en la casilla de Pasajeros cuando de improviso resbaló y cayó al mar, desapareciendo entre las aguas, por lo que se estió había perecido, cosa que se ha podido comprobar era la misma persona que no fué identificada cuando ocurrió el hecho.

DOS ROBOS

Los ladrones visitaron en la madrugada anterior la bodega situada en Aguiar 27, de la propiedad de Valentín González Fernández, sin que a pesar de haber violentado la puerta metálica, llegarán a robar nada.

Minutos después, los cacos se introducían en la bodega Aguiar 22, propiedad de Eloy Dicuit Aro, donde se llevaron de la caja contadora la suma de 10 pesos y tabacos por valor de cinco pesos. Una de las puertas fué violentada.

Medicación de gran éxito en el tratamiento de la Grippe. Tos, catarros, Bronquitis, Tuberculosis pulmonar, Laringitis y todos los desórdenes del aparato respiratorio: Dosis: 4 cucharadas al día para adultos. Niños: cucharaditas según la edad. De venta en todas las farmacias de la Isla.
LABORATORIO: DEL DR. BOSQUE. TEJADILLO 36.

REGLAMENTO DE LAS SOCIEDADES DE DETALLISTAS

Se acordó celebrar sesión para elecciones el domingo 13. Varios oradores hablaron en este acto

El día 8 de marzo próximo pasado, a la una de la tarde, en su edificio propio Chacón 25, bajo la presidencia del señor Francisco Moscoso y Febrero y actuando de secretario el señor José Pérez Fernández, en junta general conjunta de las sociedades Comité Unión de Comerciantes Detallistas de Víveres y Asociación de Detallistas de la Habana y su Provincia, fueron aprobados los Estatutos y Reglamento social de la nueva colectividad resultante de la unión: Asociación de Detallistas de Víveres Unidos de la Habana.

Se acordó celebrar elecciones generales para cubrir todos los cargos de la Junta Directiva, el día 13, dommingo, del mes en curso, de conformidad con los nuevos Estatutos y Reglamento aprobados.

El presidente social hizo uso de la palabra con gran brillantez, para felicitar a los comerciantes detallistas de víveres de la ciudad de la Habana, y particularmente a los asociados, por haber conseguido unificar la voluntad y el entusiasmo de todos para integrar una colectividad grande que asuma la representación y defensa de los intereses de la clase, e hizo votos para que en un futuro no lejano se incorporen a la nueva sociedad producto de la unión, los elementos del giro de víveres que aún quedan afiliados a consultorias y bufetes particulares, donde podrán encontrar buenos servicios, pero no la representación que sólo debe tener la sociedad integrada por los comerciantes del gremio, donde también la organización y los recursos permiten a los asociados los mayores y mejores beneficios en los servicios estatuidos.

También hizo uso de la palabra y fué ovacionado con entusiasmo el señor Lorenzo Díaz Prieto, presidente del Comité Unionista hoy disuelto, quien con fácil palabra y elevados conceptos, abogó por la cordialidad entre los detallistas y la necesidad de llevar a cabo ya hecha la unión, los proyectos de retiro del detallista, la Escuela de Comercio y panteón social, de conformidad con los nuevos Estatutos de las sociedades unidas. Dijo que tanto él como numerosos asociados procedentes del Centro de Detallistas habían venido a la unión, no por rivalidades con sus compañeros, no por despechos ni aspiraciones personales, no por seguir a líder alguno como se ha dicho por personas equivocadas, sino en aras de la más perfecta consolidación de todos los detallistas habaneros para unir su representación y defensa, y que seguirá trabajando con todo entusiasmo dentro de la institución como soldado de fila, pues no ha necesitado en sus largas labores sociales estímulos de ningún género, fuera de lo que sea el beneficio de sus negocios en la misma proporción que los demás asociados.

La junta se terminó a las cinco de la tarde dentro del mayor regocijo por parte de todos los presentes, cuyo número fué crecidísimo dado el interés que despertó el nuevo Reglamento social.

INFORME SOBRE ENFERMEDADES TRASMISIBLES

Ha sido pedido al doctor Díaz Albertini. Modelo aprobado. Un traslado al Hospital Las Animas

El doctor Antonio Díaz Albertini, vocal de la Junta Nacional de Sanidad y Beneficencia y presidente de la Comisión de Enfermedades Infecciosas de la República, ha sido designado por el primero de dichos organismos para que informe respecto a aquellas enfermedades de carácter infeccioso y transmisible que están sujetas a las restricciones contenidas en las Ordenanzas Sanitarias, en lo que respecta a los cadáveres de personas fallecidas por alguna de ellas, tales como la peste bubónica, cólera morbo asiático, tifus exantemático, viruela, escarlatina, lepra, difteria y muermo.

Débese esta recomendación hecha al doctor Díaz Albertini, para que informe a la mayor brevedad, a que desde la promulgación de las vigentes Ordenanzas Sanitarias se han variado los conceptos respecto a las forma de contagio de algunas de esas enfermedades.

NO ES DE USO OBLIGATORIO

A instancias del señor Carlos Hinze, residente en esta capital, la Junta Superior de Sanidad le ha informado que el modelo jabonizador que presentó para su aprobación y por el que se elimina la brocha, ha sido aprobado, pero no declarado de uso obligatorio en las barberías.

LA DIRECCION DE LA ESCUELA DE GUANAJAY

Terminada la misión que le retenía cerca del Presidente de la República, se ha hecho cargo de la Dirección de la Escuela Reformatoria para Varones de Guanajay, el señor Mariano Guas Inclán, nombrado por decreto presidencial ha dos meses, al fallecer el señor Alberto Guas, que desempeñó dicho cargo por espacio de ocho años.

NUEVO TRASLADO A LAS ANIMAS

Ayer fué trasladada, nuevamente, al Hospital Las Animas, desde su domicilio en el pueblo del Caimito del Guayabal, la señora Felipa González, pues aunque dada de alta, como curada de fiebre tifoidea, continuaba con fiebre alta.

PARA LOS DAMNIFICADOS DE S. DE CUBA

El doctor Neyra, Jefe de Sanidad de Cárdenas, ha rogado a la Dirección del ramo gestione de la Compañía de Ferrocarriles no cobre el flete de una casilla cargada de víveres que los cardenenses han enviado a los damnificados de Santiago de Cuba. Consisten los víveres, en azúcar, arroz, frijoles, leche condensada, galletas, etc.

HABANERAS

(Viene de la Página SIETE)

PROXIMA BODA

ADELAIDA FERNANDEZ ROSELLO

Linda novia.

Que en breve contraerá matrimonio.

La encantadora señorita Adelaida Fernández Roselló perteneciente a una antigua y distinguida familia de Cienfuegos, contraerá matrimonio el día 19 con el correcto joven Domingo González Roca, gerente de los almacenes de **El Aguila** de esta capital.

Se celebrará en la Catedral de Cienfuegos.

Y resultará un acontecimiento social.

El adorno del templo lo harán los floristas de **El Clavel** que irán expresamente a confeccionarlo.

Y el ramo de novia, que irá también desde esa capital, del jardín **Milagros**, que han diseñado expresamente para la novia un lindo ramo que le denominarán **Sueño de Amor** y que lo regala la señorita Nena Fernández Roselló, hermana de la novia.

Una boda elegante.

Que prometo reseñar.

EL RESULTADO DE LA FIESTA

Un éxito sin precedentes.

Obtenido por la Liga contra el Cáncre.

Ello fué en la memorable fiesta que a beneficio de los fondos de esa altruista institución que preside la distinguida señora Celia de Cárdenas de Morales, tuvo efecto en el Casino Nacional el día 15 del próximo pasado mes de febrero.

La alta dirección del Casino Nacional, tanto el señor Miguel A. Suárez, como los hermanos Charles y Richard Kaelker, pusieron a contribución su entusiasmo por el mayor éxito de la fiesta, cediendo el importe del cubierto.

Su resultado no ha podido ser mayor.

Por concepto de pepeletas vendidas se obtuvo la cantidad de $2.555

Por la rifa del radio **Voz de Oro**, donado por la Compañía Cubana de Electricidad, $168.

Por la rifa del billete de $100, cuyas papeletas se vendieron a veinte centavos, $719.07.

El Casino Nacional, el 20 por 100 sobre la venta de licores, $1.002.67.

Por la donación de catorce camas, $1.400.

Por donativos que se recibieron, 50 pesos.

La recaudación total alcanzó la cifra de $5.894.74.

Estos datos no pueden ser más elocuentes y de cuyo éxito pueden vanagloriarse las damas que organizaron dicha fiesta, especialmente su presidenta, la señora Celia de Cárdenas de Morales, que afanosamente y sin descanso laboró por su mayor recaudación.

A propósito de la Liga.

En la mañana de ayer se inauguró en el Instituto del Cáncer, una nueva sala y en la que habrá por ahora catorce camas para enfermos del terrible mal, a cuyo acto asistieron distinguidas personalidades.

El secretario de Sanidad y Beneficencia, doctor Rodríguez Barahona, pronunció un elocuente discurso, teniendo frases laudatorias para la Junta de Gobierno de la Liga contra el Cáncer y para el Comité de Damas.

Catorce damas tendrá la sala.

A la cabecera de cada cama se colocó una placa de plata, con el nombre del donante. Cada persona envió cien pesos, que es lo que cuesta el sostenimiento de una cama al año.

Estas personas son: Antonio San Miguel, doctor Emilio Martínez, señorita Carmen López Oña, Charles y Richard Kaelkeer, Mercedes Crusellas de Santeiro, William W. King, Frederick Snare, Herederos de Falla Gutiérrez, Luis G. Mendoza, Caridad Morales de López Oña, José Izquierdo Juliá, Nena Zayas viuda de Bonnet, María G. de Sánchez.

Al acto de ayer asistieron distinguidas damas, entre las que se cuentan Celia de Cárdenas de Morales, Mercedes Crusellas de Santeiro, Carmen Aróstegui de Longa, Blanca Rosa de Cárdenas de Castro, Amelia Rivero de Domínguez, Margot de Cárdenas de Morales, Carolina Pérez Vento de Martínez, Octavia Blanco viuda de Laurrieta y Mrs. Ashley.

Una gran obra benéfica.

En beneficio de la humanidad.

LA CONFERENCIA DE AYER

Un gran éxito.

La Conferencia de Estéfano.

En el Auditorium se celebró ayer por la tarde la cuarta conferencia que el gran maestro ofrecía en dicho teatro.

Cada día mayor el público.

Y más satisfecha la concurrencia.

En primer término se encontraban la distinguida señora María Chaumont de García Velez, Lizzie Morales de Batet, Emma Cabrera de Giménez Lanier, Serafina de Cárdenas de Antigas, Emma Recio de Cowley, María Teresa Cagigal de Recio, Bebita Alonso de Belt, Elena de Arcos.

Adolfina Vignau de Cárdenas.

Marquesa de Altagracia.

Fina Forcade de Jackson, Inés Romero de Arcos, Josefina Barreto de Kouri, María Antonia Bonet de Domínguez, Inés Goyri de Balaguer, Pura Balaguer de Blanco Ortiz, señora Viuda de Goyri, Josefina Franca de Gómez Calvo, señora de Fraga, Minina Romero de Echarte, Mireille García de Franca.

María Iglesias de Usabiaga.

Oria Varela de Albarrán.

María Castillo de González Veranes, Olga Bosque de Sterling, Rosa Blanca de Cárdenas de Castro, señora de Sarría, Africa Arredondo de Maestri, Dolores Farnet de Ramírez Olivella, señora de Warner.

Celia de Cárdenas de Morales.

Natalia Aróstegui de Suárez.

María Luisa Crabb de Ortiz.

Malvina Biart de Díaz, Margot de Cárdenas de Montes, Isabel Ariza de Villaverde, Consuelo García Echarte de Belt, Viuda de Herrera, Eloisa Febles de Pasalodos, Matilde Truffin de Mesa, Pepa Echarte de Franca, María Zaldo de Morales, Josefina de Vega viuda de Posada.

Gracia Caminero viuda de Ulmo.

Y Regina Truffin de Vázquez Beño.

Sofía Arenal de Cárdenas, Blanca Broch de Albertini, Elodia Zorzano de Villalón.

Entre las señoritas.

Un grupo distinguido.

Alelí Morales, Chacha Ortiz Crabb, Chichí Goyri, María Luisa Kohly, Silvia Sánchez Barraqué, July Gutiérrez, Julia Morales Zaldo, Carmen Zittelman, Mary Morales, Raquel Pérez Rodríguez, María Trelles.

Esperancita Bernal.

Lily Batet Morales.

Elena Franca, Otilia Ruz, Elsa Martínez Bru, Carmen Torralbas, Luisita Suárez, Matilde Bouza, María O-Reilly, Josefina Bonet, María Portuondo, Lula González Vidal, María Luisa Jiménez, Beba Montero, Ana Rosa González.

Alicia Morales Cárdenas.

Marta de Castro Cárdenas.

Clarita Rodríguez Bacardí, Elsa Díaz Biart, Dolores Vidal Lage, Gloria Rosainz, Cuca Dávila, Margarita Tamargo, Rebeca y Ulda Mañas, Alicia Guiral, Panchita Monteavaro, Marina Díaz Biart, Mercedes y Luz Longa.

Consuelito Finlay.

Dulce María Eguiguren.

Lidya Rayneri, Frances Barba, Carmela Pensado, Marta Díez Muro, Oria Albarrán, Carmen Herminia Carranza, Cuca Martínez Silverio, Berta Recio, Mary Fraga, Maruja Solíño, María Teresa Rapano, Cuca Martínez.

Celita Rayneri.

Berta Albarrán, María Luisa de Lasa, Ofelia Angulo e Irma de Algarra.

La próxima conferencia.

Será el lunes 14.

Resisten el uso y el lavado ¡Jamás pierden su belleza!

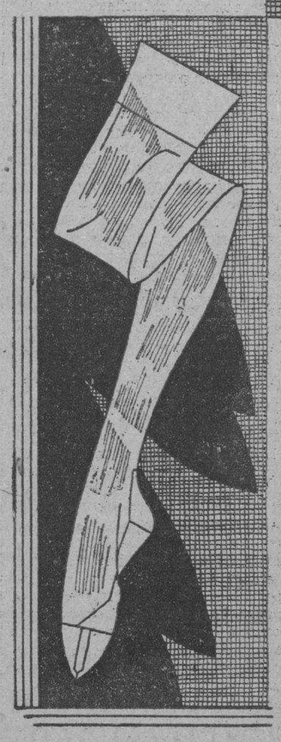

Fabricadas de hilo de seda pura, las medias Kayser*, por su transparencia cristalina, tejido intachable y suntuosos estilos y colores, son las favoritas de la mujer elegante y práctica en el mundo entero, para quién su módico precio es también un atractivo irresistible.

He aquí una rara combinación de duración y suprema elegancia, calidad y economía—ventajas exclusivas de las medias Kayser.

Benito Saiz
Muralla 98, Depto. 301.
Habana

KAYSER
* Marca registrada

Sin la marca KAYSER, no es legítima

CASINO NACIONAL

Gran brillantez y extraordinario lucimiento alcanzó la fiesta de anoche en nuestro incomparable Casino Nacional.

Gala Oriental.

Tal era su título.

Aquella sala donde todas las mesas se veían ocupadas por familias de la mejor sociedad y del turismo, aparecía bellamente decorada con farolas japonesas, globos y otros adornos simbolizadores del evento.

Ha sido el último jueves de gala.

De la actual temporada.

Y por su originalidad, ambiente exótico, guardarán todos los asistentes gratos recuerdos.

Numerosos los parties.

Uno muy preferente, el del senador Baldomero Grau, y su distinguida esposa Nena Machado, donde estaban la respetable señora Juana Tria na viuda de Grau, las señoritas Margot y Evangelina Grau y los doctores Gutiérrez de la Solona y Juan Grau.

La señora María Luisa Govín de Tarafa, en otro party, donde se hallaba su hija Fifí.

El señor Miguel A. Suárez y su gentilísima esposa en otra mesa.

La señora Armand, viuda de Martínez, en otra mesa donde estaban sus hijos Antonio Vinent y Nina Martínez Armand y estas dos parejitas:

Josefina Martínez Armand y
Juan Kindelán.
María Galbis y
Alex Martínez.

El doctor Augusto Maxwen y su señora Silvia Vieites, con el doctor Pascual de Rojas y María Antón, y la señorita Sisa Antón y Roberto Maxwell.

Mr. and Mrs. Juan M. Casanova, con Mrs. Grace T. Macintyn.

El doctor Luis Hevia y señora Adriana Martínez, figurando en otra mesa.

Mr. and Mrs. Jacob A. Voici, con Mr. and Mrs. Harry Kahn, Mr. and Mrs. Geo J. Seidman, doctor Joe A. García Ordóñez y su bellísima esposa Gloria Montalvo, el joven Héctor Ayala y Mrs. Salmon.

Mr. and Mrs. Ned K. Galland, con Mr. and Mrs. S. E. Sommerfield, Mr. and Mrs. Frank del Barrio, Mrs. Mary S. Hortun, Mr. Edwawrd Street, Mr. W. Burgess Nesbit y Mrs. W. E. Streit.

El señor Rafael Estrada Palma, en otra mesa con Leonila Fina, los esposos Julio González Olivie y Otilia Fernández, y la señorita Cristina Mestre y el joven Dick Alfaro.

Los jóvenes esposos Charles de Cárdenas y Luisita Pla, en otra mesita con la señorita Tina Sarrá y el doctor Gerardo Gutiérrez.

Un querido confrere, J. M. Valdés Rodríguez y su bella esposa Evelia Méndez con el señor Orencio Nodarse y Estelita Alonso.

Una mesa, de la señorita tan graciosa Gladys de Castro, que en celebración de su cumpleaños ofrecía un buffet. Allí estaban los esposos Roque de Castro y María del Carmen Rivero, Alberto Juliachs y la señorita Stenie de Castro y la festejada Gladys con el joven Ignacio Rojas.

Otro party más.

El del doctor José Antonio Clark, con su hermana Cuca Clark, y los señores Camacho y Jiménez.

Se dieron magníficos premios, mediante la rueda de la Fortuna.

Fueron lindas muñecas.

PRO-ARTE MUSICAL

La función de mañana.

En horas de la tarde.

La ofrecerán las alumnas de la clase de declamación de la Sociedad Pro-Arte Musical para los socios y familiares de aquella institución artística.

Subirá a escenas **Las Flores**, la bella comedia de los hermanos Quintero.

El Clavel, el edén de los hermanos Armand, adornará la escena.

Con plantas y flores.

VIOLETA JIMENEZ MONTANE

Una joven pianista

De excepcionales facultades.

Me refiero a Violeta Jiménez Montané, para la que ya ha habido en mis **Habaneras** elogios merecidísimos a virtud de su actuación como solista con la Orquesta Sinfónica de la Habana.

La señorita Jiménez Montané prepara un magnífico recital.

Para las cinco de la tarde del próximo miércoles en el Teatro Martí.

En el programa figuran obras de Grieg, Chopin, Schumann, Debussy, Tausic y otros grandes compositores.

Están ya a la venta las localidades al precio de un peso la luneta y cincuenta centavos la butaca

Pueden solicitarse por teléfono A-1669.

O en la taquilla de Martí.

EL BAILE DEL PULGARCITO

Todo dispuesto.

Para el baile infantil del domingo.

No es otro que el **Baile del Pulgarcito**, la fiesta anual de los niños habaneros, celebrada de año en año en el **roof garden** del Hotel Plaza con éxito creciente.

Comenzará a la stres.

Para terminar a las siete.

Los niños deberán llevar una tarjeta que entregarán a la puerta con sus nombres y el del traje que lleven para facilitar de este modo la reacción de la concurrencia.

Tocarán dos orquestas, una de ellas como se sabe la famosa **Plaza Orchestra**.

En el Departamento de Información de **El Encanto** y en las oficinas del Plaza se han vedido muchísimas entradas, lo que demuestra el interés enorme que existe por esta fiesta infantil.

Habrá regalos muy valiosos para ser rifados por los números que llevan las entradas.

Todos los niños habaneros estarán el domingo en el **Baile del Pulgarcito**

Es la cita entre la gente menuda.

EL CONCIERTO EN EL SANATORIO

El concierto que organizado por la distinguida señora Amelia Solberg de Hoskinson, estaba anunciado para la tarde del miércoles, tuvo que suspenderse por la lluvia.

Se celebrará el domingo.

A la misma hora.

Y con el mismo programa.

Enrique FONTANILLS

Suscríbase al DIARIO DE LA MARINA

INJURIADOS DOS PERIODISTAS POR MEDIO DE CARTAS

Una compañía trata de cobrarles cantidades que no adeudan y les escribe con frases vejaminosas

Nuestros compañeros Serafín García Galbraith, de 53 años, vecino de 25 y 24 en el Vedado y Julio César González Rebull, de 35 años, de Condesa número 53, redactores de «El Mundo» y «El País», respectivamente, denunciaron a la Sección de Expertos que en diversas ocasiones han recibido por correo cartas amenazadoras o injuriosas, firmadas por un tal Morris Rodríguez, en las que se les trata de cobrar adeudos que no tienen contraídos, estimando que con ello se ha cometido delito.

Comisionado el Experto Castro para practicar las investigaciones del caso pudo comprobar que en Aguiar 75 existe la Compañía Internacional de Créditos Association, cuyo membrete ostenta el papel en que se dirigieran a García y Rebull, procediéndose a la detención del doctor Gustavo Roig Suárez, y del Sr. Faustino Pérez González por haberles manifestado que dichos periodistas eran deudores de 70 y 18 pesos a clientes de la Compañía la cual tenía poder para cobrarlos.

Los detenidos negaron que las cartas remitidas fueran injuriosas ya que sólo se concretaban a interesar el pago de las cuentas o de lo contrario le darían traslado al Juzgado.

Después de prestar declaración los detenidos quedaron en libertad.

IRIGOYEN DICE ES PRESIDENTE "EN PRINCIPIO"

Así lo hace saber a la República Argentina en un largo tratado político

BUENOS AIRES, marzo 10 (A. P.)—Los amigos del ex presidente Hipólito Irigoyen, que fué derrocado por una revolución en 1930, han declarado hoy que ha escrito un largo tratado político en el cual indica que se considera todavía como «presidente en principio» de la Argentina.

El documento, que se publicará en breve, fué escrito durante los dieciocho meses que estuvo preso el doctor Irigoyen en la isla de Martín García, de la cual regresó recientemente en virtud de la amnistía dictada por el general José Uriburu.

Una sinopsis del tratado, que Irigoyen titula «Historia del radicalismo desde 1889, se ha divulgado por los amigos del depuesto octogenario, que era jefe del poderoso partido radical.

Su dimisión como presidente de fecha 6 de septiembre de 1930 es nula, según sostiene, porque se vió obligada a firmarla por la presión de los militares y agrega que el doctor Figueroa Alcorta, difunto presidente del Tribunal Supremo, no asumió el poder ni convocó a nuevas elecciones de acuerdo con lo que dispone la Constitución.

Irigoyen salió de Buenos Aires el 5 de septiembre de 1930, después de delegar sus poderes en Enrique Martínez, vicepresidente, quien entregó la presidencia al siguiente día a Uriburu y a su Junta Militar. Irigoyen dimitió el mismo día en La Plata.

La sinopsis responde al enigma de los planes políticos de Irigoyen. El documento ha causado profunda sensación, pero hasta sus colegas dudan que Irigoyen intente insistir en su reclamación, creyendo que se contentará con enunciar sus puntos de vista.

M.E.C.D. 2016

Destruídos los Laboratorios de un Central

Un corto-circuito ocasionó el incendio. Se calculan en 1,500 pesos las pérdidas sufridas

JAGUEY GRANDE, marzo 10.—Por teléfono.

Un corto circuito ocurrido en la casa donde se encontraba instalado el Laboratorio del Central Australia, produjo un violento incendio que lo destruyó completamente a los pocos momentos. Las llamas se propagaron a otros bienes materiales, consumiéndolos también.

De las actuaciones levantadas por las autoridades locales, se calculan las pérdidas en unos mil quinientos pesos aproximadamente, estimándose el hecho puramente casual.

El pueblo y empleados del «Australia» cooperaron con las autoridades en la extinción de las llamas.

CORRESPONSAL.

UN HOMICIDA Y LADRON PROFUGO REGRESA A CUBA

Robó en Cuba y mató en España a un hermano de la víctima, la que ahora denuncia el delito

La Policía Secreta ha trasladado al Juzgado de Instrucción de Marianao la denuncia formulada ayer ante el Sub-Inspector del Cuerpo Carlos Hernández Torres, por José Conde Fernández, vecino del Reparto Almendares, el que hace constar que su primo José Blanco Conde, que vivía en su compañía en el año 1929 le robó $836.32 en efectivo, marchando para España, sin que pudiera dar más con él.

Posteriormente, en 1930, el hermano del denunciante, Marcelino Conde Fernández, que también vivía en el mismo domicilio, fué a España, y allá se encontró con Blanco, el que no negó el robo, prometiendo restituir el dinero, pero poco después, mató con una escopeta a Marcelino, en la carretera de Lugo a Chantada, desapareciendo y eludiendo la acción de la justicia española, sin que se tuvieran más noticias de él.

Y, finalmente, que supo ayer mismo que Blanco ha regresado de España a este país y que está escondido, por lo que lo pone en conocimiento de las autoridades para su busca y captura.

NOTICIAS DE LA JUDICIAL

La policía Judicial conoció en el día de ayer de los hechos siguientes:

FALSEDAD Y ESTAFA

El doctor Camacho Vázquez, a nombre de la señora Ursula Piñeiro y Mora, vecina de Lebredo 2, en Guanabacoa, que era propietaria de la casa Armas número 4, propiedad que le legó al morir hace años su esposo Atanasio Vicuña e Ibarra, enterándose que recientemente aparece ella en unión de su esposo, otorgando una escritura ante el notario Mas sana, gravando su propiedad en la suma de seiscientos pesos, cantidad que le tocó en hipoteca a la señora Eulalia Fernández Rodríguez, vecina de Almendares 37, estimando que con ello han cometido un delito de falsedad y estafa los testigos de conocimiento Diego Pérez Semper y Lino Caballero.

GOMAS RETENIDAS

Enrique Valenzuela González, vecino de 25 número 445, dió cuenta que Rodolfo Villoch Azoy, se niega a devolverle las gomas de un automóvil que le entregó para que se las guardara.

HURTO DE $8

Santiago Deo Varela, fué acusado por Angel Rosendo Rivero, de haberse apropiado de la suma de ocho pesos que le entregó para que abonara los derechos de escritura de la finca Dos Hermanos, que trata de arrendar.

ARRESTO DE UN CRIADO

En Lealtad 46, donde poseía su consultorio Amado o Armando Cruz y Cruz, más conocido por el profesor Longk, se personaron los agentes Guiloot y Díaz con el propósito de proceder a su arresto para que abonara la suma de doscientos pesos a que fué condenado por la Audiencia, no pudiendo realizarlo debido a que dicho individuo se encontraba ausente. Como los agentes comprobaron que en aquel lugar el acusado estafaba a los incautos, detuvieron a su criado Miguel Beitia, que fué enviado al Vivac.

Estado del Tiempo

Nota del mediodía del jueves:

Las altas presiones con buen tiempo y bajas temperaturas se extienden desde el extremo Noroeste de Cuba sobre el Golfo de Méjico y parte de Méjico y porción Sudeste de los Estados Unidos hacia el Noroeste hasta Canadá. Quedan las bajas presiones desde Grandes Lagos hasta la región de las Bermudas y hacia el Norte hasta Canadá inclusive y en Arizona y regiones vecinas. Temperaturas hoy de Miami ocho centígrados, Tampa dos, Pensacola cuatro bajo cero, Atlanta diez bajo cero.

Pronóstico para el viernes, con algunos nublados y posibues lluvias en región central. Temperaturas frías en Occidente y Centro, mínimas del orden de quince centígrados y posiblemente menos. Vientos del Norte al Nordeste moderados a frescos y variables en Oriente.

TEMPERATURAS LOCALES

Durante las últimas 24 horas se han registrado las siguientes temperaturas:

Máxima 21-2; Mínima 1-32; Media 19-7

POLITICA

Conclusa para fallo en el Tribunal Supremo la apelación liberal.— Se reunieron los periodistas liberales de la provincia.—Se ofrecerá un banquete al Directorio.—Incansables, los organizadores del nuevo Partido.—Convocados los conservadores de Batabanó.—Escrutado ante la Junta un colegio del Partido Popular del Manguito

Conforme estaba señalada, en la tarde de ayer tuvo efecto en el Tribunal Supremo la vista de la apelación establecida por el liberalismo habanero contra el fallo del Tribunal Superior electoral que declaró nulas las afiliaciones de dicho Partido.

En otro lugar de este periódico encontrará el lector la información de tan importante vista.

SE REUNIO AYER LA ASOCIACIO POLITICA DE PERIODISTAS LIBERALES DE LA PROVINCIA

En el Salón de Sesiones del Palacio Provincial, se llevó a cabo en la tarde de ayer, la Junta para que hubo de citarse.

Presidió el acto el señor Florencio Zoilo García, y actuó de secretario el doctor Santiago Fernández Salazar, ocuparon además sitios en la mesa el director de la Asociación, señor Pablo Figueredo y el doctor Matías Duque.

De los concurrentes pudimos anotar a los señores Jesús Masdeu, Dr. Oscar Soto, José Quintana Valdés, el ex representante Saturnino Escoto Carrión, José Manuel Llerena, Ricardo F. Alemany, doctor José M. Gómez, M. Monteagudo, Alberto García, José Moreno, Coronel Quirino Zamora, Alberto García Saliente, Bernardo Marqueti, José A. Márquez, el ex representante Pardo Suárez, Luis Marquetti, Osvaldo Valdés de la Paz, León Brunet, David Aizcorbe, Rogelio Caramés, Antonio López Calderón, Rafael de los Reyes, el señor Tagle y nuestro compañero señor Alberto Coffigny Ortiz.

Se tomaron entre otros los siguientes acuerdos: entregar un diploma al señor Presidente de la República y a las personalidades del Partido Liberal, que han sido designadas Presidentes de Honor de la Asociación, organizar una Fiesta Homenaje a los Directores de la Política Liberal habanera y una serenata a los Jefes del Liberalismo habanero, Sres. José María de la Cuesta y Pepito Izquierdo Juliá, Alcalde del Distrito Central, reuniéndose en el Círculo Liberal de Industria y Dragones en la víspera de San José. Para esa fiesta se invitará a los Ejecutivos y Delegados electos en las elecciones últimas, así como a los afiliados habaneros y de la Provincia y en ella se hará entrega de los Diplomas a todos los Presidentes de Honor.

Una comisión, previa audiencia del Presidente, le hará entrega del diploma.

EL NUEVO PARTIDO

Nos informan los organizadores de la nueva colectividad política que surgirá bajo la dirección del General Asbert, que la reunión que tendrá efecto el próximo sábado a las nueve de la noche en la morada del referido general, situada en la calle de San Miguel número 145, es solamente de los elementos que componen el Comité Ejecutivo nombrado en la reunión que tuvo efecto días pasados en el Teatro «Fedora», y que son los siguientes:

Doctor Miguel Angel Céspedes, Dr. Enrique Ortiz, doctor Eduardo Borrell, Coronel Julio Morales Brodermann, Sr. Andrés Terry, Sr. Julio Traviezo, Coronel Gustavo Rodríguez, doctor Manuel Fernández Guevara, General Dionisio Arencibia, señor Bernardo Martínez, doctor Juan Antiga doctor Alberto Jardines, señor César San Pedro, Manuel Pernia.

No se trata pues, de una reunión de carácter general como se había supuesto.

Se tomarán acuerdos tendientes a trazar las medidas conducentes para la mejor organización de las fuerzas políticas, que se propone la creación de un nuevo partido de oposición de carácter Nacional.

EL DR. MARTINEZ FRAGA

Según nos informaron anoche en la Clínica Bustamante, en la cual se halla recluído, el Representante a la Cámara doctor Pedro Martínez Fraga, se halla un poco mejorado de las graves lesiones que sufriera la noche del miércoles en un accidente automovilístico.

Políticos de todas las tendencias y amigos particulares del legislador villareño, constantemente le visitan interesándose por su estado.

Le deseamos al doctor Martínez Fraga, rápido restablecimiento.

EL PARTIDO CONSERVADOR

Al salir de Palacio ayer el senador pinareño señor Wifredo Fernández, declaró a los periodistas que el candidato de los conservadores para ocupar la presidencia del Partido, lo era el doctor Rafael Montoro.

Refiriéndose después a la Presidencia de la República, para las elecciones venideras, expuso que dependía ello de la política que tomasen los conservadores en esa época. Que si esa política es doctrinaria y partidarista, el candidato puede tomarse del seno del partido; pero si por el contrario es política nacionalista, habrá que buscar el candidato dentro o fuera del partido; pero que tendrá que ser un hombre que reúna muchos detalles y condiciones especiales de triunfo.

EL EJECUTIVO LIBERAL DE SANTA TERESA

El Comité Ejecutivo del Partido Liberal electo en la pasada reorganización en el barrio de Santa Teresa ha sido citado por el Presidente Eladio López, para la toma de posesión que tendrá efecto, mañana, sábado 12 a las nueve de la noche, en Acosta número 72, entre Picota y Curazao, local del Comité Oficial, quedando invitados para el acto los afiliados al mismo.

Ha sido convocado para el domingo 20 de los corrientes el Comité Ejecutivo Municipal Conservador de Batabanó, que celebrará sesión en la casa número 29 de la calle Calixto García, en Surgidero de Batabanó, a la una de la tarde.

Se agotará la siguiente orden del día: constitución de la Asamblea Municipal; elección del Comité Ejecutivo Municipal; elección de dos delegados a la Asamblea Provincial y designación de un miembro político propietario y un suplente ante la Junta Municipal Electoral.

La citación es de primera convocatoria y se ruega la más puntual asistencia.

EL PARTIDO POPULAR EN MANGUITO

MANGUITO, Marzo 10.—

Ante la Junta Municipal Electoral se efectuó el escrutinio del colegio del Partido Popular que no había sido escrutado, resultando electos Delegados Francisco Guerra, Sinforiano Rodríguez y Agustín Suárez. Se estima que el hecho de que aparecieran algunas boletas más que las que habían sido anotadas en el registro se debe a que el Secretario de la Mesa, hombre de escasa instrucción, dejó de anotar algunos electores; en la urna habían ciento diez y nueve boletas, en contra del total de ciento veintinueve afiliados.

CORRESPONSAL.

DANDO LAS GRACIAS

Los señores Guillermo Rodríguez Juliach y Enrique Guerra, Presidente y Secretario, respectivamente, del Comité conservador del Barrio del Príncipe, dán las gracias a cuantos amigos y correligionarios les ayudaron en la jornada comicial del domingo 28.

LO AMENAZARON PARA QUE RETIRARA LOS RECURSOS ELECTORALES PRESENTADOS

Rodolfo Herrera Herrera, de veintitrés años, residente en Arroyo Arenas, fué asistido ayer por el doctor Facenda, del Centro de Socorro de Marianao, de heridas leves en el antebrazo y brazo izquierdo.

Manifestó el paciente a la policía del vecino Término que, las lesiones se las habían causado varios sujetos, entre ellos el doctor Nicasio Silverio, al tratar de obligarlo a que retirara los recursos electorales que ha presentado ante el Juzgado de Primera Instancia contra el resultado de las elecciones liberales en la barriada de Arroyo Arenas.

Relató cómo Fernando Hernández, su amigo, le manifestó que en el café El Central, de Marianao, varias personas deseaban hablar con él y una vez allí fué recibido por esas personas, entre las que estaba el doctor Silverio, invitándolo a subir a un automóvil. Ya dentro del vehículo y en lugar protegido, le encañonaron un revólver en el vientre, diciéndole que lo matarían si no retiraba los aludidos recursos, pudiendo él, con riesgo de su vida, saltar de la máquina y ponerse a salvo. Terminó diciendo que tiene varios testigos de los hechos, entre ellos Benjamín y Dionisio Vera, Félix López, Juan Manuel Hernández, y otros.

---AVISO---

Al Comité de Damas pro damnificados de Santiago de Cuba.

Avisamos por este medio a las distinguidas damas que forman el Comité de Auxilio pro-damnificados de Santiago que pueden pasar por esta Administración cualquier día laborable de 10 a 12 y de 4 a 6 para recoger el importe de los 500 ejemplares de las Obras de Martí vendidos hasta la fecha y que según anunciamos pondríamos en mano de dicho Comité. Dicha cantidad se encuentra en poder del Sr. Joaquín Pina, Tesorero y Contador de esta Empresa.

FUE CONDENADO UN DEPENDIENTE POR DEFRAUDADOR

Se apropió de la suma de $227 y botó los cheques y libretas que debía ingresar en el Banco

Enrique Bacardí Fonseca, el dependiente a sueldo de la casa de Vasallo y Compañía, de esta ciudad, que hurtó, con grave abuso de confianza, la suma de $277.35 a la referida entidad, ha sido condenado por la Sala Segunda de lo Criminal a la pena de cinco años, cinco meses, once días de presidio correccional.

Del asunto se ocupó la prensa en su oportunidad, por cuanto Bacardí, una vez cometido el delito, logró huir a los Estados Unidos, de donde fué extraditado y puesto a la disposición del referido Tribunal que lo juzgó.

La Sala declara probado que Bacardí, dependiente de la casa de referencia, tenía entre sus obligaciones la de cobrar cuentas, fuera de la casa, a clientes de la misma, e ingresar su importe en la cuenta corriente que la mencionada casa tiene en el National City Bank, recibiendo del gerente de la casa Martín Alzugaray, el diez de julio del pasado año, $266 en efectivo y pesos 342.78 en varios cheques para que los ingresara en el citado Banco y tres cuentas ascendentes a $11.35, para que las cobrara y entregara su importe y en vez de cumplir lo encargo que se le confió, abandonó en un tranvía los cheques, que encontró y devolvió un pasajero de ese vehículo y la libreta de ingreso que se le entregaron, y se apropió del dinero en efectivo que había recibido para su ingreso en el Banco y del importe de las tres cuentas, las que había cobrado, y embarcó para la ciudad de Miami, en los Estados Unidos, de donde fué extraditado, como antes decimos, no habiéndose recuperado parte alguna del dinero sustraído, que asciende a la citada suma defraudada.

SUSPENDIDA UNA PEREGRINACION AL CEMENTERIO

El Consejo de Veteranos dice no tiene tiempo para poder organizarla, como otros años

El Consejo Nacional de Hijos de Veteranos de la Independencia, adoptó el acuerdo de dirigirse al doctor Francisco Carrillo Ruiz, hijo del prócer de nuestras libertades patrias, mayor general Francisco Carrillo Morales, para rogarle la suspensión de la anual peregrinación que a la tumba de éste se realizaba, por serle insuficiente el tiempo, para organizar un acto cuya magnitud esté de acuerdo con las glorias del insigne patriota, en este aniversario que debía ser el último verificado en la Habana, por haber determinado su hijo el traslado de sus sagrados despojos a su tierra natal de San Juan de los Remedios.

El doctor Francisco Carrillo y Ruiz, consecuente y amable con sus compañeros del Consejo, no sólo ha accedido a los deseos del mismo, sino que también ha determinado no sean trasladados los restos de su inolvidable y amantísimo padre, hasta después que este Consejo y todas las instituciones de carácter patriótico nacional, puedan ofrecerle la última consagración ante sus restos en el Cementerio de Colón.

LA UNIVERSIDAD DEL CAIRO

CAIRO, Egipto, marzo 10 (A. P.)—La policía montó hoy guardia cerca de la Universidad de Cairo, donde están en huelga los estudiantes, por haber sido trasladado el decano de la Facultad de Letras doctor Taha Hussein, a un puesto subalterno en el Ministerio de Educación, en castigo a oponerse a que se declarase Doctores Honoris Causa a determinados personajes del Gobierno.

EL PLAZO PARA EL PAGO DEL IMPUESTO SUNTUARIO VENCIO AYER, DIA DIEZ

Varias corporaciones económicas han enviado a sus asociados un memorándum, recordándoles que ayer, día 10, vencía el plazo de diez días concedido para el pago del impuesto sobre el consumo suntuario por las ventas efectuadas desde el 23 al 29 de febrero, por los vendedores-recaudadores, que es como se llama ahora a los comerciantes que venden artículos suntuarios y pagan al Fisco los correspondientes impuestos.

En los primeros diez días del próximo abril, se pagará el impuesto por las ventas efectuadas en todo el mes de marzo, y así sucesivamente, con la advertencia de que comete delito de estafa el que no pague y dé lugar al inicio de la vía de apremio.

El que pague después de transcurrido el plazo señalado, estará sujeto a un recargo del cinco por 100.

NAVEGACION A CAUSA DEL MAL TIEMPO EN MEXICO

CIUDAD MEXICO, marzo 10 (A. P.)—México estaba sufriendo hoy los efectos de un tiempo extraño. Todo el miércoles estuvo soplando fuerte viento Norte en las costas mejicanas del Golfo, causando gran peligro para la navegación y obligando a prohibir la saluda a las embarcaciones menores.

La tormenta comenzó después de dos días de calma, a su vez siguientes a otra tempestad que afectó los puertos de Veracruz y Tampico.

En Ciudad México la temperatura ha descendido a cero grado, sintiéndose un viento de gran intensidad.

UNA SEMANA de precios excepcionales

en el Departamento de

Bolsas y Carteras

Mañana: último día.

Aproveche esta magnífica oportunidad para comprar sus carteras.

Los precios más bajos de la temporada.

Un gran surtido desde

0.75

En todos los colores y dibujos de moda.

El Encanto

Es elegante ser económico.

Información Telegráfica del Interior de la Isla

POR NUESTROS CORRESPONSALES

MOVIMIENTO EN EL PUERTO DE NUEVITAS

NUEVITAS, marzo 10. DIARIO, Habana.

Han salido por este puerto 87.000 sacos de azúcar, los que han sido cargados por dos buques, el «Blaimore» y el «Hogland». Dicho cargamento lleva destino de Europa.

Espéranse seis buques más, los que cargarán en Pastelillo, azúcar de distintas marcas, así como dos con carga general y dos buques petroleros.

Este movimiento da alegría a la ciudad, pues con él tendrán trabajo infinidad de padres de familia.

Treinta mil pesos recaudó la Aduana

La Aduana de ésta ha batido el record de recaudación en el día de hoy, bajo la administración del señor Manuel Fernández, recaudándose la cantidad de $30.119,08, que ingresaron en Caja.

Corresponsal.

VUELCO DE UN AUTOMOVIL

CONSOLACION DEL SUR, marzo 10.

A la salida de esta villa se volcó hoy el automóvil que conducía Salvador Fernández, reparador del Centro Telefónico, resultando herido dicho empleado y los pasajeros Manuel Mourelos y Julio Valdés.

Fueron atendidos por el doctor Henríquez, médico municipal. Mourelos tiene un brazo fracturado. Conjuntamente con Fernández fué trasladado al Hospital de Pinar del Río.

Corresponsal.

ROBO EN UNA ESCUELA

MATANZAS, marzo 10. DIARIO, Habana.

Se ha registrado un robo de material del Estado, en la escuela número 4 de Cidra, según denuncia la maestra de dicho plantel Isolina Medina.

Usurpación de terrenos

El juez de Alacranes ha formado causa por usurpación de terrenos de la finca «Sobrecual», del barrio de Lima, en Cabezas, propiedad del Estado.

CASA INCENDIADA

SANTA CLARA, marzo 10. DIARIO, Habana.

En el interior de la cocina de la casa habitada por Francisco Aloma Barrero, ubicada en el lugar conocido por Sabana, en Santo Domingo, se introdujo un remolino de viento, avivando el fuego del fogón y produciendo un incendio que se propagó rápidamente, destruyendo completamente dicha casa.

Un asalto

En el domicilio de Daniel Hernández, vecino de la finca «Cajaban», en Caibarién, se presentaron a deshora de la noche tres individuos armados, uno de arma larga y los otros con machetes, amenzándolo con darle muerte si no entregaba todo el dinero que tuviese.

Hernández logró darse a la fuga, y al volver se encontró con que le habían llevado varios objetos de su propiedad y $29 en efectivo.

Infracción de un bando

Por orden de la dirección de Agricultura se personó el jefe del puesto del Ejército de Zaza del Medio en las casas de José Ana Cuba y Simón Rodríguez, donde aparecían como sembrados ciento y tres barriles de papas, respectivamente, comprobándose habían infringido con dicha siembra la orden 173 de 1921.

Machado, Corresponsal.

MENOR LESIONADO

MATANZAS, marzo 10. DIARIO, Habana.

Al caerse en los momentos en que llevaba una botella, sufrió lesiones en el hipocondrio izquierdo el menor Germán Pérez Pérez, de Monserrate sin número.

Se cayó del caballo

A causa de caerse del caballo que montaba Santiago Valero Hernández, vecino de la finca «Boloff» sufrió la fractura del primer tarso del pie izquierdo.

Infracción del Código Electoral

La Audiencia condenó a Angel Mozón por infracción del Código Electoral, a multa de quinientos pesos.

Corresponsal.

GOLPEADA POR LOS LADRONES

PINAR DEL RIO, marzo 10 DIARIO Habana.

Mercedes Cuesta y Cuesta, vecina del pueblo de Cabañas, denunció a las autoridades que al sentir ruido en el patio de su casa, salió al mismo siendo atacada por unos individuos que trataron de robar un cerdo. No conoce a los ladrones.

LESIONES CASUALES

En la finca Bramales sufrió lesiones casualmente Adriano Echevarría Valdivia, siendo asistido de primera intención por el doctor Coronado.

UN RAYO

Un rayo produjo hoy un incendio y destrucción de una casa de curar tabaco. El monto de las pérdidas se desconoce.

CORRESPONSAL.

MUERTE DE UN NIÑO POR ASFIXIA

HOLGUIN, marzo 10, DIARIO, Habana.

El juzgado de instrucción conoció en la mañana de hoy sobre el caso ocurrido en el barrio de Pueblo Nuevo donde falleció asfixiado un niño de siete días de nacido, al ser comprimido entre la madre llamada Leopoldina Almaguer y su marido nombrado Antonio Gálvez Fernández, mientras los tres dormían en una cama colombina. Esta tarde se le practicó la autopsia al infortunado niño por los médicos forenses.

Se envenenó con permanganato

De una grave intoxicación, al ingerir varias pastillas de permanganato fué asistida hoy en el centro de socorro una mujer nombrada Antonia López Oropesa, vecina del barrio de Pueblo Nuevo. Dijo que había atentado contra su vida por disgustos tenidos con su marido.

Vidal Arroyo, Corresponsal.

VISTAS SOBRE RECURSOS ELECTORALES

CAMAGUEY, Marzo 10. DIARIO, Habana. (Por telégrafo.)

Mañana a las nueve comenzarán las vistas sobre los recursos electorales establecidos aquí.

Aburrida de la vida

Angela Loyola, mestiza de 26 años de edad, con residencia en esta ciudad, se suicidó esta mañana con sustancia desconocida. Una amiga de la occisa que vivía en su compañía se dió cuenta de su muerte al despertarse por la mañana y sentir que su cuerpo caí al suelo inanime. Hacía tiempo que vivía separada de su marido y con anterioridad había tratado de matarse, pidiéndolo entonces sus familiares alegando ella que algún día lo haría. Deja cuatro hijos menores de edad.

Multadas por ofensas a la moral

Hoy fueron condenadas a pagar tres pesos de multa cuatro mujeres acusadas de ofender a la moral. Cuatro más fueron multadas a un peso por infracción del mando militar.

Corresponsal.

JURO LA POLICIA DE MANGUITO

MANGUITO, marzo 10. — Hoy en la Jefatura de la Policía Municipal el capitán Espino tomó juramento a los miembros del Cuerpo, en cumplimiento del decreto creador de la milicia nacional.

CORRESPONSAL.

TRASLADADOS LOS NIÑOS AL HOSPITAL

SANTIAGO DE CUBA, marzo 10 —DIARIO. Habana.

Hoy se llevó a efecto el traslado de los niños al Hospital Infantil, el cual ha sido convenientemente preparado. Niños y madres se encontraban refugiados en la Escuela Industrial.—Corresponsal.

LESIONADOS GRAVES AL VOLCARSE UN CAMION

PINAR DEL RIO, marzo 10. DIARIO. Habana.

En el kilómetro 152 de la Carretera Central ocurrió esta mañana un accidente automovilístico en la de Consolación del Sur, cuando al cruzar por una curva se volcó un camioncito de la Cuban Telephone Co. que manejaba Salvador Fernández y en el que viajaba Manuel Morelos, también empleado de dicha empresa.

Fernández sufrió múltiples lesiones diseminadas por todo el cuerpo con fractura de dos costillas, temiéndose la presencia de una hemorragia interna. Su estado es de suma gravedad, por lo que fué trasladado al Hospital Raimundo Menocal, de esta ciudad, desde donde será llevado a otro centro benéfico de La Habana.

Morelos sufrió la fractura de los huesos del antebrazo izquierdo y lesiones en el otro brazo.

El hecho se estima casual.—Corresponsal.

Vea nuestros anuncios en los demás periódicos.

¿FRIO?

No haga usted caso. Mañana ya empezará a sudar.

Compre artículos de verano.

«EL ENCANTO», que sabe donde tiene su tienda, ya ha recibido las primeras novedades de verano, y las ofrece a la temperatura que marcó el termómetro económico durante los meses del invierno.

Sin embargo:

Si usted necesita alguna prenda de Invierno "EL ENCANTO" no se va aprovechar de la ocasión. Al contrario, se la ofrece más rebajada de precio todavía, por que su interés está en no guardar las prendas de una estación para otra.

Un sweater, una frazada, un vestido, etc. lo adquiere ahora en "El Encanto" por un precio inconcebiblemente reducido.

El Encanto

M.E.C.D. 2016

9A SECCION

Teléfonos
Máquinas. . A-3781
Dirección. . M-4151
Admón . . M-7911
Sports . . M-7912
Clasificados A3333

DIARIO DE LA MARINA

Teléfonos
Máquinas. . A-3781
Dirección. . M-4151
Admón . . M-7911
Sports . . M-7912
Clasificados A3333

9A SECCION

AÑO CIEN — ACOGIDO A LA FRANQUICIA POSTAL — LA HABANA, VIERNES, 11 DE MARZO DE 1932 — EL PERIODICO MAS ANTIGUO DE CUBA — PAGINA ONCE

La España Actual

UNA DECEPCION

Por LEON ICHASO

Hemos sufrido una dolorosa decepción. Los lerrouxistas de la Cámara se han puesto al lado de aquéllos que combatieron la proposición en que el diputado Gil Robles pedía que se levantara la suspensión dictada contra algunos periódicos. Lerroux ha alardeado siempre de haber hecho sus primeras armas públicas desde el periodismo y de haber compartido las mejores energías de su vida entre esta profesión y la política. Lerroux por sus simpatías entre los periodistas de todos los sectores ha llegado a ser Presidente de la Asociación de la Prensa de Madrid. Lerroux se ha cansado de predicar en sus discursos, en sus entrevistas y en todas sus declaraciones el respeto a las ideas ajenas, la tolerancia y la sagrada intangibilidad del pensamiento emitido en cualquier publicación. Y ahora sus partidarios impugnan a los que en la Asamblea reclamaban los derechos de la libertad de la prensa conculcada y defienden a los que la reprimen; a los que directamente, por sí y ante sí, sin ningún trámite jurídico suspenden periódicos.

Por estas doctrinas de transigencia, de amplitud de espíritu, de libre democracia tenían casi todos los españoles puestos los ojos en Lerroux. El podía romper el cerco que a la voluntad del pueblo, a la inmunidad parlamentaria y a la opinión pública tenían puesto los socialistas. El podía deshacer su irritante dictadura, contener sus demasías sectarias y reivindicar, para todos, los derechos burlados y mutilados. Y ahora hace causa común con los detentadores de estos derechos; con los que no admiten la libre fiscalización de la prensa a la que están sometidos todos los funcionarios del Estado, por el mero hecho de serlo.

Desde que, proclamados los estatutos nacionales, se constituyó el primer Gobierno de la República, ha venido anunciando Lerroux la campaña de oposición, que sin miramientos de ninguna clase había de emprender. Y ahora, cuando se le presenta una ocasión tan propicia y tan feliz, cuando con tan palpable justicia, con tan irrebatibles razones puede atacar a los que pretenden amordazar la prensa, ataca, al contrario, a los que salen a la defensa de sus fueros.

Duras, muy duras y muy sardónicas han sido las frases con que Unamuno ha calificado a Lerroux por esta actitud. «Huyó—ha dicho—como un conejo, no como un tigre—. Pero es a la verdad desconcertante incomprensible e inexplicable tal proceder en quien si en otros tiempos conquistó tanta popularidad, fué precisamente por su agresividad y combatividad casi excesivas; en quien, si ahora había logrado atraer las miradas, las esperanzas y la voluntad de los españoles, era por sus prédicas de ordenada libertad, de democracia, de verdadero republicanismo. No ha demostrado esta vez el espíritu de estadista, el valor de hombre público, la experiencia política que vino demostrando desde el advenimiento de la República.

La excusa alegada por el jefe de los republicanos radicales en la Cámara, señor Martínez Barrios para justificar esta actitud, no amengua en nada la inconsecuencia. Hay problemas, que se sobreponen a todos los intereses, siquiera sean tan importantes como los de los presupuestos nacionales. Entre ellos se cuenta el de la libertad de la prensa. Que sea efectiva y práctica; que se cumpla en España lo que respecto a ella estatuyen las constituciones de todos los países civilizados; que no esté allí a merced de ningún monopolio dictatorial en ningún momento, y menos cuando no lo justifica ningún estado de guerra, es mucho más importante y más grave que la más o menos pronta aprobación de los citados presupuestos.

Ningún ardid político, puede compensar a la República del daño que le produce la actitud de la Asamblea y del actual Gabinete contra la libre emisión del pensamiento en la prensa. Tampoco hay habilidad ninguna que pueda resarcirle a Lerroux del perjuicio que a su vez le ha producido ante la opinión pública esa contradicción entre lo que ha predicado día tras día, discurso tras discurso, declaración tras declaración fuera de la Cámara y lo que ha hecho dentro de ella respecto a la libertad de los periódicos de todos los sectores. Ya los cables nos hablan de la honda sorpresa que su rara conducta ha causado en todos los círculos. El pueblo español es sobradamente benigno para disculpar errores y pecados de hombres públicos. Lo que difícilmente perdona son las inconsecuencias y las defecciones.

Nos duele viva y hondamente mojar esta vez nuestra pluma en tinta amarga de censuras a un político a quien con tan sinceros y cálidos elogios habíamos enaltecido y de quien tanto esperábamos en bien y tranquilidad de España. Pero ha sido, es y será siempre la verdad nuestro lema. Nosotros no tenemos ídolos incondicionales. Tampoco reconocemos partidos ni grupos políticos. Los que positivamente laboran por España son los únicos hombres públicos de nuestra devoción.

Ojalá Lerroux logre sincerarse y reivindicarse ante nosotros de su grave error. Entonces volverán otra vez hacia él nuestros aplausos.

Por la Generalidad se Han Emitido Sellos de Correos de la República de Cataluña

SE HAN HECHO CENSURAS AL GOBIERNO PORQUE "HA DEJADO INDEFENSA A ESPAÑA" A CAUSA DE LAS ECONOMIAS EN EL PRESUPUESTO DE GUERRA

Han sido aprobados los artículos restantes del proyecto de ley referente a los bienes del patrimonio Real, por los que se crea una junta encargada de hacer buena administración, en la que tendrán representación obreros, de Agricultura, B. Artes

MADRID, marzo 10. (AP.) — La Asamblea Nacional aprobó hoy el presupuesto del ministerio de la Guerra, después de escuchar un discurso del primer ministro Azaña, que desempeña también esa cartera.

«Cuando llegue el momento—dijo—mejoraremos nuestras fuerzas combatientes. Necesitamos más aviación, pero los planes más económicos que hemos estudiado representan un gasto de 70,000,000 de pesetas.

«Estoy estudiando un proyecto en virtud del cual los oficiales de la reserva tendrán que asistir a las Universidades e Institutos como en otros países. Estamos retirando a la mayoría de los curas castrenses. Los que quedan supervisarán los Archivos, mientras los sueldos de los Obispos quedarán reducidos a la mitad».

El discurso del primer ministro Azaña fué muy aplaudido por los socialistas.

Terminada la defensa por el primer ministro del presupuesto de Guerra, hicieron uso de la palabra varios diputados, quienes afirmaron que el gobierno ha dejado indefensa a España, diciendo que a cambio de suprimir un elemento necesario para la defensa del país, el gobierno republicano ha creado «una escolta presidencial innecesaria y costosa».

Azaña agregó que el ejército se encuentra actualmente mejor uniformado y alimentado que nunca y agregó que aunque los oficiales reciben menores sueldos, esto es lo general en todos los sueldos de los empleados públicos.

La Asamblea suspendió la sesión después de aprobar el presupuesto del ministerio de la Guerra y de dar su aprobación a los artículos restantes del proyecto de ley relativo a los bienes del Patrimonio Real. Estos artículos crean una Junta encargada de administrar esos bienes, la que está integrada por representantes obreros, de sanidad forestal, de agricultura, de Bellas Artes y de Educación. El crédito que se concede a dicha Junta para sus gastos es de 1,500,000 pesetas.

LOS SINDICALISTAS CORDOBESES ESTAN EN HUELGA, PROTESTANDO POR EL MAL TRATO QUE RECIBEN

Piden que sean puestos en libertad los extremistas detenidos sin causa, que se autorice la apertura de sus centros, cerrados por el Gobernador Civil y reaparición de periódicos suspendidos

CORDOBA, marzo 10. (AP.) — La huelga con que amenazaban ayer los sindicalistas, obligando al gobernador civil de la provincia a pedir fuerzas miltares a Sevilla ,por el temor de que ocurrieran desórdenes, ha estallado en esta ciudad. Hasta ahora los obreros se han contentado con abandonar fábricas y talleres, siendo de escasa importancia las alteraciones del orden que se han registrado.

La huelga de los sindicalistas no responde a demandas económicas que se nieguen a satisfacer los patronos, sino que constituye un acto de protesta contra la persecución de que son objeto por parte del gobierno y de sus representantes en la provincia. Los huelguistas piden que sean puestos en libertad los extremistas detenidos, contra muchos de los cuales no pesa otra acusación que la de ser sindicalistas, pues fueron arrestados en ocasión en que no existían desórdenes en esta ciudad y se hallan desde entonces en la cárcel, sin habérseles tomado declaración ni puestos a la disposición de las autoridades judiciales. También piden que se autorice la apertura de todos sus centros, que fueron clausurados por orden del gobernador civil, así como la reaparición de los periódicos suspendidos.

Muchas casas comerciales que se vieron obligadas a abrir sus puertas, ante las amenazas del gobernador civil, señor Eduardo Valera, que les indicó la conveniencia de que lo hicieran so pena de multar duramente a los dueños de los establecimientos que no abrieran, fueron apedreadas por los huelguistas, teniendo que intervenir la fuerza pública para diseminar a los obreros.

Un grupo de huelguistas atacó un tren en el cual eran conducidos a Madrid dos agitadores por la guardia civil, y la fuerza pública repelió el ataque haciendo fuego con sus mausers.

Se tiene entendido que la Unión General de Trabajadores ha dado instrucciones a sus afiliados para que no se sumen a la huelga.

El torero Chicuelo resultó ileso milagrosamente cuando Carmen Valenzuela, joven de diez y ocho años, que simpatiza con la huelga, lanzó una piedra que hizo añicos el parabrisas del automóvil del diestro, hiriendo al chófer.

Por todas las calles se han regado tachuelas con el fin de paralizar el tráfico de automóviles.

Hasta ahora han sido arrestados veinte huelguistas.

COMPOSICIONES CUBANAS FUERON TOCADAS AYER EN UN CONCIERTO, EN MADRID

MADRID, marzo 10. AP.—En el concierto hispanoamericano celebrado hoy aquí, se interpretaron obras de Pedro Sanjuán, Carlos Chávez y Alejandro Caturla, compostiores cubanos.

LAS OBRAS DEL FERROCARRIL ZAMORA-ORENSE

El Ministro de Obras Públicas promete estudiar la manera de que continúen aquellas obras

MADRID, marzo 10. AP. — La Asamblea suspendió la sesión de hoy después que los diputados gallegos acordaron retirar la interpelación que habían propuesto para que el Goiberno explicara las razones por las cuales ha suspendido la continuación de las obras del Ferrocarril Orense-Zamora, que se comenzaron bajo la dictadura de Primo de Rivera.

El Ministro de Obras Públicas, Indalecio Prieto, prometió reconsiderar el acuerdo y en vista de estas reclaraciones los diputados gallegos retiraron la interpelación, anunciando que la formularán en el caso de que el Gobierno se niegue a continuar la construcción del citado ferrocarril.

La minoría radical socialista ha acordado presentar a la Asamblea una proposición pidiendo que se supriman totalmente todas las consignaciones del presupuesto para el clero, a fin de que los créditos se destinen a la construcción de edificios para escuelas.

DOS ACUSADOS DE HURTO SOSTUVIERON UNA REYERTA EN EL LOCAL DEL JUZGADO

Carlos Duque Estrada y Antonio Foyo sostuvieron ayer una reyerta en el local del Juzgado de Instrucción de la Sección Cuarta, a donde concurrieron por instruírseles causa por hurto. Del hecho se dió cuenta a la autirodad correspondiente.

TENTATIVA DE ROBO

De haber sido víctima de una tentativa de robo la noche anterior dió cuenta a la policía el doctor José Maciá, dueño de la farmacia sita en Menocal y San Rafael.

APARECIO ANGELA

Isolina Cabo González, de Manglar 22, participó a la policía haber regresado a su hogar su hija Angela Menéndez Cabo, de 17 años, de cuya desaparición dió cuenta a las autoridades. Angela estuvo largo tiempo en casa de una amiga.

El Ministro de Hacienda y la Baja Monetaria

Afirma que el centro de contratación sigue con plenitud de facultades

MADRID, marzo 10.—ST.—El ministro de Hacienda Sr. Carner facilitó hoy la siguiente nota:

Desde que tomé posesión del Ministerio rehuí hablar del problema del cambio, por considerarlo asunto delicado y en el que se imponía toda discreción. En los últimos días se recrudeció la curiosidad pública y he leído algunos comentarios, que me obligan a hacer algunas aclaraciones.

Jaime Carner

La prensa profesional de esta esfera, señala como explicación de la baja de la peseta, la creencia existente en los círculos internacionales y mercados que el Centro oficial de contratación de España abandonó parte de las funciones interceptoras y fiscales; suponiendo además que las divisas pendientes de servir, van a ser cedidas por la Banca privada produciendo gran tensión en el mercado.

Todo ello es inexacto. Creo que debe rectificarse, que continúa nuestro Centro de Contratación de Moneda en la plenitud de sus facultades, y en cuanto no dañe la flexibilidad y desarrollo de nuestro comercio estoy dispuesto a robustecerla y fortificarla.

Las divisas pendientes son poco considerables, en relación con nuestra capacidad, y tengo fundada esperanza de que el asunto quede resuelto en forma que no produzca efectos sobre el cambio utilizando los medios a mi alcance.

SE PIDE PRIORIDAD PARA EL TUNEL DEL ESTRECHO EL PLAN DE UN INGENIERO DE CATALUÑA

El ingeniero señor Andrés Avelino Comerma, autor del citado proyecto de túnel, bajo el Estrecho de Gibraltar, está enterrado en El Ferrol, y es esta ciudad la que sale en defensa del mismo

EL FERROL, marzo 10 (A. P.)— El Ayuntamiento ha acordado dirigirse a la Asamblea Nacional para pedirle que conceda prioridad al proyecto de túnel a través del Estrecho de Gibraltar de que es autor el difunto Andrés Avelino Comerma, ingeniero de la Armada.

El señor Comerma había nacido en Cataluña, pero se encuentra enterrado en esta ciudad y sus amigos dicen que fué a ese ingeniero a quien primero se le ocurrió la idea de unir a España y Africa por un túnel.

CATALUÑA EMITE SELLOS CON UNA INSCRIPCION SEPARATISTA

MADRID, marzo 10 (A. P.)— El periódico «La Voz» informa que la Generalidad de Cataluña ha emitido una série de sellos que lleva la siguiente inscripción: «República de Cataluña». Pide en un artículo editorial que el Gobierno Central suprima esa edición de los sellos de la Generalidad.

DON ALFONSO CARLOS PIDE LA BENDICION ETERNA PARA LOS CARLISTAS MUERTOS

MADRID, marzo 10 (A. P.)— El periódico católico «Siglo Futuro» publica hoy una carta del pretendiente don Alfonso Carlos, pidiendo la bendición eterna para los «que murieron heroicamente en defensa de las ideas tradicionalistas». Esta carta coincide con las veladas que se celebran anualmente en honor de los carlistas muertos en las distintas guerras.

FALLECIO UN GUARDIA DE ASALTO EN TOLEDO

TOLEDO, marzo 10. AP—El guardia de asalto Mariano Ibáñez Rodenas, herido el martes por la noche en un choque con los huelguistas, falleció hoy, sumando dos las víctimas del suceso.

En esta ciudad reina completa normalidad y el gobierno ha designado a Felipe Uribarri juez especial para que investigue lo sucedido.

LA BENDICION DEL PAPA PARA LOS CATOLICOS

Seis años de prisión pedirá el Fiscal para el joven que tiró una piedra a la Asamblea

MADRID, marzo 10 (A. P.)— Los católicos españoles han recibido una carta de Su Santidad Pío XI en la que les envía su bendición por la ayuda que prestaron a los Jesuítas durante el reciente período de disolución de la Compañía de Jesús. Expresa Su Santidad la esperanza de paz para la cuestión religiosa en España.

SEIS AÑOS PARA EL JOVEN QUE LANZO UNA PIEDRA EN LA ASAMBLEA

MADRID, marzo 10 (A. P.)— El fiscal de la causa contra el joven Angel Escribano Vázquez, que arrojó una piedra al Banco Azul durante una de las sesiones que celebraba la Asamblea Nacional recientemente, sin que ocasionara lesión a persona alguna, ha anunciado que pedirá para el procesado seis años de prisión y multa de dos mil pesetas.

El fiscal acusa a Escribano de haber atentado contra la vida del ministro socialista Largo Caballero.

Una comisión de médicos que, por encargo del Juzgado, examinó al joven, dictaminó que tiene perturbaciones del sistema nervioso a las que atribuye el acto de haber lanzado la piedra y no a propósito criminal alguno.

El juicio oral de la causa comenzará la semana próxima.

ABSUELTOS LOS ACUSADOS POR ASALTO Y ROBO

La Audiencia dictó su fallo a solicitud de los defensores. No fué probado el hecho referido

La Sala Segunda, conforme lo interesaran los defensores doctores Pedro Dobal Román, Mario Chardiet y Enrique Casuso, ha absuelto a los procesados Curbelo, Raúl Vargas Gómez, Armando Valdés y Demófilo Somoano Oruaño, del delito de robo en grado de tentativa de que fueron acusados y que tan gran publicidad mereció por el modo en que fué realizado el hecho en la villa de Güines y que se señalaba como algo sensacional parecido al asesinato de la anciana Muñiz, en Santiago de las Vegas.

El doctor Dobal Román, presentó un recurso de habeas corpus, en el trámite oportuno para obtener la libertad de sus representados, Vargas y Roca, y aunque fué declarado sin lugar, ante el acopio de datos y pruebas presentados al juez de instrucción, éste modificó el auto de procesamiento y decretó la libertad de ambos provisionalmente, demostrándose ante el Tribunal en el juicio oral, su inocencia.

El ministerio fiscal había sostenido que los procesados sabían que la anciana Teófila Travieso Hernández vivía sola en la casa Masó número 12, en la villa de Güines y creían que allí tenía ella guardado el dinero, por lo que se pusieron de acuerdo para robárselo. A ese efecto y con el fin de reconocer la casa, simularon que podían comprársela y fueron a verla, en la tarde del 16 de septiembre del pasado año. Volvieron al día siguiente temprano por la mañana y uno de ellos penetró en la casa que volvió a examinar, llamando la atención a la dueña que en la sala había una pared rajada, todo con el fin de hcerla penetrar al fondo, mientras entraban los otros procesados que cerraron las puertas y ventanas y la sujetaron por el cuello y trataron de introducirle una sábana en la boca para que no gritase. Los asaltantes, sigue el fiscal, no pudieron conseguir su objeto por haber tocado a la puerta una vecina atraída por el ruído, desapareciendo los asaltantes. La anciana recibió lesiones que curaron en quince días.

El fiscal mantuvo esas conclusiones en el juicio oral, pero la sala declara que no se ha probado que los procesados fueran los autores del hecho.

LO VIEJO Y LO NUEVO

Por Arturo R. de Carricarte

Decía ha poco refiriéndose a las bellas letras, un distinguido escritor cubano residente en París, que, generalmente, los hombres de cultura viven en «retraso» respecto a la producción contemporánea y que ello puede comprobarse como otro polígrafo francés lo hacía notar, con el examen de la biblioteca que poseen quienes aman la lectura. Si eso ocurre a literatos en materia de literatura, el concepto debe extenderse, de modo considerable, a la generalidad de las gentes y en las varias materias que constituyen el saber. Muy pocos intelectuales pueden jactarse de vivir al día en los diversos órdenes de la cultura, al punto de que ocurre con extraordinaria frecuencia que se descubra a diario como novedad lo que los especialistas han estudiado lustros antes. Uno de los asuntos en que se vive con más retraso es en materias económicas. Al presente la economía, como todas las ciencias, ha ido extendiéndose abarcando una serie vastísima de ciencias conexas que hacen imposible al economista el estudio limitado de la producción, la distribución y el consumo, que fueron un tiempo la trigología «exclusiva», aunque desde luego, siga siendo básica.

Ayer mismo exponía el Director de este diario en su siempre interesante sección editorial, que si los sabios del tiempo faraónico en el período de rudas pruebas que asolaron Egipto contemplaran lo que ocurre actualmente, que no es por la carencia sino por la superabundancia de las cosas por lo que el mundo gime en desolación, quedarían asombrados de semejante paradoja.

Así es, con efecto, y si las enseñanzas de lo que piensan los hombres que debieran ser y no son (y por no serlo vamos como vamos) los dirigentes del mundo, resultan perdidas por que no lo leemos, quizás en el pasado podría encontrarse solución al desastre que confrontamos. Existió un país en que la abundancia era constante; en el que no podía haber hambrientos; en el que no se conocía el pauperismo. Un país en que muchos cientos de años antes de que Rusia se transformara en lo que es actualmente, se había implantado un comunismo sin violencias «rojas», sin proscripciones de la finura y de la aristocracia social y mental. Un país, quizás, estaba colocado tan alto en lo intelectual, en lo artístico, en lo científico respecto de su tiempo y en su organización social y económica, como la naturaleza lo situó en la tierra: el Perú de los Incas.

Necesítase, desde luego, conocer lo nuevo; seguir al hilo de las horas lo que conciben los pensadores coetaneos y utilizar las enseñanzas que su ciencia y experiencia, según los casos, nos ofrecen; pero, no debemos desligarnos completamente del pasado y en esta búsqueda, febril, por que es urgente determinar la fórmula de una solución a los problemas que tiene ante ella planteada la humanidad, quizás si aprovecháramos al hallarlas sistemas milenarios llegaríamos a una estabilización de la actual sociedad humana.

A poco que examinemos los hechos con espiritu crítico, veremos cómo los llamados «progresos» actuales constituyen una franca regresión: en medicina los métodos más simples, el regimen dietético o la hidroterapia; en higiene el nudismo; en lo que más ha complicado la historia y más conflictos individuales ha provocado en los pueblos de Occidente, el matrimonio, se va solucionando con el divorcio de tiro rápido o con la unión semi-libre.

Esto es «lo nuevo viejo», y mucho de ello ha favorecido grandemente el progreso y ha beneficiado a la especie ¿por qué no ensayarlo, también, en otros órdenes? En el económico, causa fundamental de todas las perturbaciones de este momento, la gran guerra, nunca bastante maldecida, nos mostró que el sistema del cambio de productos era útil y eficaz después de varios siglos de desuso; la guerra de tarifas en que ha caído inclusive la sabia Inglaterra, ha provocado, en no pequeña parte, el caos de que hablaba ayer nuestro Director con singular agudeza ¿por qué no pedirle al milenario Perú sus fórmulas sabias, mediante las cuales podrían mantenerse las más de las actuales instituciones, la familia, la justicia, el poder público organizado y, no obstante, aniquilar para siempre el hambre y la miseria?

El movimiento de progreso parece señalarse como las órbitas de los planetas, por círculos; se vuelve, no como el poeta dijo, solamente a nuestros primeros amores, sino al punto de partida, sin abandonar el caudal de saber que hemos adquirido; y si se ha de retornar a fórmulas primitivas, ya que, indefectiblemente, la órbita del progreso ha describirse íntegra, apresurémosla, en vez de retardarla tratando, inútilmente, de desviarla.

SE HA CONSTITUIDO EN ESPANA UNA LIGA DE PERIODISTAS PARA LOGRAR LIBERTAD DE LA PRENSA

«Queremos que la Prensa Nacional esté siempre gobernada por principios de equidad y de justicia...», expresan en la declaración de principios hecha al establecer la Liga

MADRID, marzo 10.—ST.—En esta capital se han reunido los periodistas madrileños para tratar de las trabas, penalidades y suspensiones que el ministro de la Gobernación viene imponiendo a los periódicos que, en alguna forma le hacen la oposición, acordando la constitución de una Liga periodística encaminada a conseguir para la prensa la necesaria libertad.

He aquí la declaración de principios dada a la publicidad con ese motivo:

«Un grupo de periódicos madrileños inicia, después de haberlo intentado en diversas ocasiones más o menos remotas, la constitución de una Liga defensora de la libertad de Prensa. Nos anticipamos a decir que no se trata de un movimiento que pueda encerrarse en el marco de la izquierda o de la derecha, de la Monarquía o de la República, de la dictadura o de la democracia. Motiva la necesidad de la constitución de la Liga un hecho innegable: durante muchos años la Prensa española ha vivido en régimen de excepción. Censura previa, multas, suspensiones de periódicos... No pretendemos dirigir a los Gobiernos imputaciones o inculpaciones por lo pasado; sí queremos, en cambio, para lo por venir que la Prensa nacional esté siempre gobernada por criterios de equidad y de justicia al nivel de los que imperan en los países cultos.

Por el prestigio de nuestra profesión, que no sería decorosamente ejercida si la arbitrariedad rigiese sus destinos.

Por la representación que ostentamos como intérpretes de la opinión pública, que no podría manifestarse debidamente si la Prensa careciese de libertad.

Por nuestro papel fiscalizador, que desaparecería en cuanto no se tolerasen más opiniones que las agradables a los Gobiernos.

No hemos pedido jamás ilimitada licencia, sino un sistema jurídico pre establecido, en el que fuesen sustituídos los excepcionales procedimientos gubernativos por las garantías, del proceso y de las sentencias judiciales. Reclamamos, sobre todo, que no pueda decretarse la suspensión de ningún periódico sino en virtud de sentencia firme.

Ciertos estamos de que no sólo las Empresas periodísticas y cuantos viven al amparo de la profesión y a ella rinden un esfuerzo penoso y reiterado secundarán nuestro deseo. El problema no es sólo nuestro. No se trata de un pleito privado. Los intereses de la sociedad en general, el mismo decoro y prestigios nacionales, estarían afectados por él por su cultura o por su elevación de pensamiento estén en condiciones de penetrar a fondo la importancia de la cuestión. Desde todos los campos y desde todas las profesiones se puede sustentar lo que pedimos, en beneficio de la libertad y del derecho.

Por «La Epoca», Mariano Marfil; por «La Voz», Enrique Fajardo; por «Heraldo de Madrid» Manuel Fontdevila; por «La Nación», Manuel Delgado Barreto; por «El Siglo», Jaime Maestre; por «El Sol», Manuel Aznar; por «Ahora» Luis Montiel; por «Informaciones», Juan Pujol; por «A B C» Juan Ignacio Luca de Tena; por «El Imparcial», José García Mercadal; por «Ejército y Armada» R. Ruiz Benítez de Lugo; por «La Correspondencia Militar», Emilio R. Tarduchy; por «Diario Universal», Daniel López; por «El Debate», A. Herrera; por «La Libertad», Joaquín Aznar; por «La Tierra», Salvador Cánovas Cervantes.»

TOLEDO, marzo 10. AP.—El Ministro de la Gobernación, señor Casares Quiroga, y el Subsecretario del mismo Ministerio, señor Rafael Sánchez Guerra, asistieron hoy a los funerales de Estera, acompañados por una gran muchedumbre, un destacamento de guardias de asalto en uniforme de gala y los miembros de la familia.

UNA MULTA A LA MARQUESA DE ARGUELLES

Pretende la Comisión de Responsabilidades, que se proceda contra J. March

OVIEDO, marzo 10. (A. P.)— El gobernador civil de la provincia ha impuesto una multa de doscientas cincuenta pesetas a la marquesa de Argüelles y de setenta y cinco pesetas a otras personalidades asturianas a causa de una supuesta reunión celebrada en la residencia de la marquesa, donde se dieron vivas al rey y se ejecutó la Marcha Real.

LA COMISION DE RESPONSABILIDADES ACUSA A JUAN MARCH

MADRID, marzo 10 (A. P.)— En los centros oficiales se anuncia que la Comisión de Responsabilidades de la Asamblea intenta recomendar la persecución de don Juan March, basándose en ciertas acusaciones que se le hacen con motivo de haber obtenido irregularmente el contrato del tabaco en Marruecos en tiempos de la Dictadura. Dícese que el ex ministro don Francisco Bergamín será llamado a declarar.

NADA SABE PRIETO DE LA COMPRA DE ARTILLERIA DE GRUESO CALIBRE

MADRID, marzo 10 (A. P.)— El ministro de Obras Públicas don Indalecio Prieto, ha manifestado a los periodistas que no sabe nada acerca de la noticia que ha llegado a la prensa referente a que España ha comprado cañones de grueso calibre en Inglaterra para fortificar la base naval de la isla de Menorca.

BARCELONA INSTALARA VARIOS MUSEOS DE ARTE EN PALACIOS DESTINADOS A LA EXPOSICION

La carta de la oficina internacional censurando la actuación de comunistas españoles, con motivo del brote revolucionario, fué leída en el Cuarto Congreso Nacional efectuado en Sevilla

BARCELONA, marzo 10.—ST.—Según manifestaciones del director de los Museos de Arte de Barcelona, señor Folch y Torres, en breve tendrá la capital catalana instalados sus distintos Museos en los palacios de la Exposición internacional. Para ello se realizarán las oportunas obras de acoplamiento, con el fin de que las instalaciones respondan a las necesidades que requieren unas exposiciones modernas. Será una serie de pequeños Museos adaptados a cuanto requiere una buena organización.

El de Historia del Arte se instalará en la planta baja del palacio de Montjuich; a la planta alta irá el de Arte contemporáneo: pintura y escultura catalanas del siglo XIX, y una sección del resto de España, que constará de cuatro grandes salas para obras extranjeras. En el palacio de Pedralbes se construirá un Museo de Artes Decorativas, y el Pueblo Español se convertirá en una serie de instalaciones, que recibirá el nombre de Museo de Arte Popular de España.

Al propio tiempo se tiene en estudio la realización de un Museo especial de Historia del Tejido Industrial, para la instalación del cual se tendrá en cuenta lo que hizo la Cámara de Comercio de Lyon para la constitución del Museo análogo que posee; otro en el que reunirá todo el herramental antiguo y máquinas y otro en el que se coleccionarán cuantas manifestaciones artísticas e industriales pueden servir de motivo para atraer la atención de cuantos visiten la capital.

EL PARTIDO COMUNISTA Y LAS CENSURAS DE LA OFICINA INTERNACIONAL

MADRID marzo 10.—ST.—El Comité ejecutivo del Partido comunista anuncia que la carta de la Oficina Internacional censurando la actitud de los comunistas españoles fué leída y discutida en el cuarto Congreso nacional comunista, que se celebró en Sevilla el 8 del corriente.

LICENCIADOS DE AFRICA EMBARCARON EN LARACHE Y CEUTA

CEUTA, marzo 10.—ST.—Ha llegado de Larache, en donde embarcó un contingente de 697 licenciados, el vapor «España número 5.»

Los licenciados embarcados en Larache, pertenecen a las provincias de Barcelona, Tarragona, Lérida, Gerona y Baleares.

Aquí en Ceuta han embarcado en el mismo buque 1.252 licenciados de las provincias de Zaragoza, Huesca, Soria, Teruel, Guadalajara, Castellón, Alicante, Valencia , Albacete y Murcia.

Los licenciados embarcados en Ceuta desembarcarán en Valencia y los de Larache en Barcelona.

A los licenciados se les tributó una cariñosa despedida por el numeroso público que había en el muelle.

Asistieron bastantes jefes y oficiales, y amenizaron el embarco las bandas militares.

SE CONFIRMA LA FUGA DE 2 EXTREMISTAS

Almuerzo de Alcalá Zamora a la comisión que lo escoltó durante la toma de posesión

MADRID, marzo 10 (A. P.)— El ministro de la Gobernación, señor Casares Quiroga, ha confirmado hoy la noticia que publicó ayer el periódico «La Publicitat» de Barcelona, informando que los extremistas Tiburcio Pascual y Casimiro Domínguez, escaparon del trasatlántico «Buenos Aires» mientras el buque estuvo anclado en Dakar el 22 de febrero.

El ministro agregó que se ha comprobado que los extremistas lograron fugarse utilizando la cadena del ancla. Agregó que el Gobierno no tiene la intención de pedir al Gobierno francés la detención de los extremistas.

ALMUERZO DE ALCALA ZAMORA A LOS COMISIONADOS

MADRID, marzo 10. (A. P.)— El presidente de la República, señor Alcalá Zamora, dió hoy un almuerzo a los miembros de la Comisión que lo escoltaron durante las ceremonias de la toma de posesión de la presidencia el 11 de diciembre de 1931. Asistieron al almuerzo las esposas de los invitados.

EXPLOSION DE 5 BOMBAS EN HUELVA, AYER

La huelga general que los sindicalistas declararon en Córdoba. ha fracasado

HUELVA, marzo 10 AP.— Cinco bombas hicieron explosión casi simultáneamente en diferentes partes de esta ciudad, causando daños en varios edificios y en el pavimento de las calles, pero no desgracias personales. La Policía atribuye esos atentados a los elementos sindicalistas.

Una de las máquinas hizo explosión en la puerta de una iglesia anglicana ,otra en un cabaret, otra en el templo católico del Sagrado Corazón, y las dos restantes en plena calle.

El viceconsul de Inglaterra Mr. Morrison, pidió el miércoles al Gobierno que diera protección a las propiedades de las súbditos británicos.

FRACASO LA HUELGA GENERAL DE CORDOBA

CORDOBA, marzo 10 AP—Las autoridades creen que la huelga general fracasó debido a las precauciones policíacas. Se hizo cuarenta arrestos. Cinco de los detenidos lo fueron cuando pretendían dirigir la manifestación que damandaba la libertad, de Alfonso Nieves, lider extremista. Nieves está en la cárcel, esperando que se le juzgue por su labor de agitación.

HA PERDIDO UN PUNTO MAS LA PESETA, AYER

Presentará sus credenciales el lunes próximo el señor Estrada, Embaj. de México

MADRID, marzo 10 (A. P.)— La peseta española, que se había sostenido a 7.65 centavos desde el sábado 5 del actual, ha perdido hoy un punto, cotizándose a 7.64 centavos, hallándose por tanto dos puntos más alta que la cotización más baja de su historia, que fué de 7 62 centavos el viernes 4 de este mes. El dólar vale, por tanto, 13.08 pesetas y el duro español 38.20 centavos.

PRESENTARA EL LUNES LAS CREDENCIALES EL EMBAJADOR DE MEXICO

MADRID, marzo 10 (A P.)— El embajador de México en España, señor Estrada, presentará sus credenciales a Alcalá Zamora el 14 de este mes, según se ha anunciado hoy.

TAMBIEN ENVIAMOS POR CORREO LAS OBRAS DE MARTI.

Contestando por este medio distintas consultas recibidas hacemos saber que todavía quedan algunos ejemplares del primer tomo de las obras completas de José Martí; ejemplares que estamos vendiendo en nuestro Departamento de Anuncios Clasificados al precio de DIEZ CENTAVOS cada uno. Para satisfacer las demandas del interior estamos dispuestos a enviar esos tomos por Correo previo el envio de VEINTE CENTAVOS en sellos o por medio de giro postal o sean diez centavos por el libro y diez centavos para gastos de franqueo.

M.E.C.D. 2016

DIARIO DE LA MARINA

FUNDADO EN 1832

Dirigido hasta 1919 por D. Nicolás Rivero y Muñiz.

OFICINAS: HABANA, PRADO 103.—NEW YORK: 516 FIFTH AVE.

Editado por la Cía. DIARIO DE LA MARINA (S. A.) cuyo programa consiste «en la defensa de los intereses generales y permanentes de la Nación cubana, le los especiales de la Colonia española establecida en la misma y de la unión y armonía entre los diversos elementos que conviven en el país» —Art. 1o. de los Estatutos.

TELEFONOS DEL DIARIO

Dirección	A-4151
Administración	M-7911
Audiotría	
Compras	
Secretaría, Administración	M-2522
Anuncios	A-2425
Clasificados y Talleres	A-3337
Quejas y Suscripciones	A-3785
Distribución y Máquinas	A-3785
Redacción	M-7913
Jefe Información	A-3205
Sports	M-7912

PRECIOS DE SUSCRIPCION AL «DIARIO DE LA MARINA»

Habana y Provincias	
Mes	$ 1.60
Trimestre	$ 4.20
Semestre	$ 8.00
Año	$ 15.00
Extranjero	
Trimestre	$ 5.00
Semestre	$ 9.50
Año	$ 18.00
Edición Dominica (Para el extranjero solamente)	
Semestre	$ 3.00
Año	$ 5.00

Sobre la Reconstrucción Financiera de las Naciones Después de la Depresión Económica de la Gran Guerra

(Por TIBURCIO CASTAÑEDA)

Puede decirse que no hay actualmente ningún país que no esté pasando por la zozobra de nivelar sus presupuestos frente a la rebaja considerable de los ingresos, empleando los medios que sugieren los hacendistas nacionales y aún recabando los consejos y planes de peritos financieros extranjers.

Y sin embargo no estaría de más fijarse en la tremenda crisis que tuvo que combatir Francia sin ayuda ni consejos de financieros de otro países, después de la Gran Guerra.

Tanto en esta reconstrucción de las finanzas después de la Guerra Mundial, como en cuanto al desarme, que está hoy sobre el tapete internacional, Francia ha demostrado una penetración genial, no queriendo desarmarse precipitadamente cuando el mundo está pasando por el asombro de ver como el Japón, apesar de los Tratados Internacionales de las nueve Naciones del Pacífico, y del de Briand-Kellogg, sin contar con las Notas de protesta del Gobierno de los Estados Unidos inició y continúa la invasión del territorio chino, como si esos Tratados y acuerdos de la Liga de Naciones fuesen letra muerta.

Vamos a recordar como Francia que estuvo próxima a la quiebra financiera en 1926, vuelve al esplendor monetario cinco años después, pudiendo en 1931 disponer, por que lo poseía de la sexta parte de loro amonedado del mundo.

Durante la Gran Guerra de 1914 a 1918, Francia tomó a préstamo de sus propios súbditos 4.000 millones de pesos, y de Inglaterra y los Estados Unidos 1,4000 millones de igual moneda.

Antes de la Guerra Mundial, en 1914, sus créditos en el extranjero llegaban a 9,000 millones de pesos.

Y por colmo de desdichas, perdió Francia 4,000 millones de pesos que había prestado antes de 1914 a Rusia, Turquía, Austria-Hungría y los Estados Balkánicos.

Además, diez de los departamentos franceses, en el Norte y el Oeste de Francia estaban devastados por los cuatro años de guerra y ocupación de los alemanes.

Murieron en la Gran Guerra un millón quinientos mil franceses, y había además cientos de miles que estaban incapacitados para el trabajo.

En vez de aumentar los impuestos inmediatamente de terminada la Guerra, como hubiera podido hacerse, el Gobierno francés para levantar los fondos necesarios que, por lo pronto sumaban 4,000 millones de pesos para restaurar los Departamentos franceses destrozados, recurrió a los Empréstitos.

Y cuando vió que éstos no producían ese dinero, el Gobierno frances recurrió a la emisión de papel moneda; la circulación de esos billetes que, en 1914, era de 5.900 millones, de francos, en 914 llegaba a 30.000 millones a fines de 1918 y a 51,000 millones a fines de 1925.

Ese enorme aumento de la circulación fiduciaria produjo en 1925 la llamada «crisis de confianza». En Julio 23 de 1926, los francos bajaron a 49 por un peso, en vez de 5 por un peso.

Ese día quedó constituído el Gobierno presidido por Poincaré y en Diciembre siguiente subieron los francos a 25,50 por un dollar.

A fines de 1929, es decir, tres años después, había en el Tesoro francés un excedente de 10,000 millones de francos.

Durante la crisis política de 1924 a 1926 muchos capitales franceses fueron exportados a otros países para mayor seguridad.

Cierto que las importaciones excedieron de las exportaciones desde 1924 a 1930 en 1,150 millones de pesos; pero en ese período los turistas dejaron en Francia 300 millones de pesos al año, siendo el total de este ingreso en siete años de 2,100 millones de pesos.

Se llegó a obtener acumulados en el Banco de Francia al fijar 25,50 francos por el dollar, la extinción de las cuatro quintas partes de su deuda interior; llevando en ésto la ventaja a la Gran Bretaña.

Eso explica por qué las fábricas francesas trabajaron durante todo el año de 1929, cuando sobrevino el pánico bursátil de New York, en Octubre de ese año.

El Ministro de Hacienda, aparte del Ministro, tiene un número de altos empleados, que llegan a ser Directores de los grandes Bancos; y en esa alianza o mútuo auxilio entre los directores de los grandes Bancos y los Ministros que se suceden en el Ministerio de Hacienda, está el secreto del éxito.

Hay que decir también que en la modernización de sus fábricas industriales, Francia ha procedido, gracias a los auxilios de los Bancos, a la renovación de sus grandes fábricas de los Departamentos del Norte, para producir más y a precios más bajos; y con este propósito han contratado esos fabricantes un número de trabajadores de España,Belgica, Italia y Polonia por centenares de miles; pero los franceses han tenido la precaución de hacer con esos obreros, contratos por tiempo limitado; de modo que al expirar los contratos puedan volver a su país en parte satisfechos por las cantidades de dinero giradas a sus hogares.

Aunque, por lo que hasta aquí escribo no parece difícil explicar como la organización Bancaria y la laboriosidad y economía de los franceses ponen en claro los exceso de recaudación de los impuestos, hay que decir también que en la recaudación de los impuestos, no todo el monte es orégano. Cuando en Noviembre de 1926, Poincaré formó su Gobierno, se las vió y deseó para recaudar los impuestos, hasta el punto de tener que recurrir a medidas drásticas para hacerlos pagar.

Pero esa resistencia no duró más que el corto tiempo que emplearon las autoridades en convencerse de que, en efecto, se trataba de evitar el pago de los impuestos.

Solamente en una Nación bien organizada como lo está Francia, se puede asegurar que no hay evasiones en el pago de los impuestos; y hay que llegar a esa situación de pago por parte de los contribuyentes por un estado de espíritu de justicia que sea general a todas las gentes.

Ese es uno de los aspectos más sólidos del patriotismo, puesto que de los presupuestos equilibrados depende en gran parte la buena reputación financiera de las Naciones y su reputación mundial.

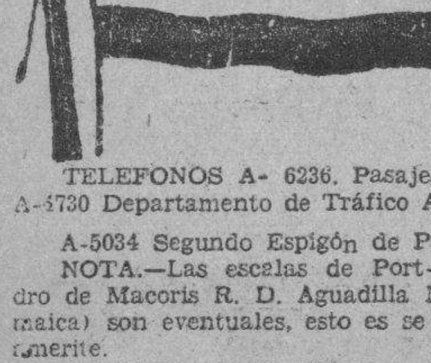

EMPRESA NAVIERA DE CUBA, S. A.

Apartado No. 2490. Dirección Telegráfica: EMPRENAVE

Claves en uso: A. B. C. 4a. y 5a.

Edición Western Unión

Walkims and Apedix

SAN PEDRO No. 6.—HABANA

TELEFONOS A- 6236, Pasajes y Fletes A-5315, Información General A-4730 Departamento de Tráfico A.3968 Almacén.

A-5034 Segundo Espigón de Paula M-2860, Tercer Espigón de Paula.

NOTA.—Las escalas de Port-au-Prince, Aux-Cayes (Haití), San Pedro de Macoris R. D. Aguadilla Mayaguez y Ponce P. R. Kingston, (Jamaica) son eventuales, esto es se harán cuando el pasajero o la carga lo amerite.

VAPORES EN SERVICIO: «Presidente Machado», «Baracoa», «Cienfuegos», «Eusebio Coterillo», «Gibara» «Guantánamo», «Habana», «Joaquín Godoy», «Julián Alonso», «La Fe», «Las Villas», «Manzanillo», «Rápido», «Santiago de Cuba» y «Camagüey».

PUERTOS DE ESCALA: COSTA NORTE.— Puerto Tarafa, Nuevitas Manatí, (Victoria de las Tunas), Puerto Padre, (Chaparra), Gibara, (Holguín) (Velasco Bocas); Vita; Banes; Nipe; Mayarí; Antilla; Preston; Sagua de Tánamo; (Cayo Mambí); Baracoa; Guantánamo (Boquerón y El D...) y Santiago de Cuba.

COSTA SUR — Cienfuegos; Ca silda; Tunas de Zaza; Santa Cruz del Sur, Manopla; Guayabal; Manzanillo; Campechuela; Media Luna; Niquero; Ensenada de Mora y Santiago de Cuba.

COSTA NORTE DE VUELTA ABAJO —Bahía Honda; Río Berracos; Puerto Esperanza; Santa Lucía; (Minas de Matahambre); Río del Medio; Dimas; Arroyo de Mantua y La Fe.

REPUBLICA DE HAITI.—Port-Au-Prince Aux Cayes.

REPUBLICA DOMINICANA.— Santo Domingo; San Pedro de Macoris y Puerto Plata.

PUERTO RICO.— San Juan; Aguadilla; Mayaguez y Ponce.

JAMAICA.— Kingston.

HUMORADAS

Por J. ARISTIGUETA

TITO: Habana. «Hoy ha dicho nuestro hijo, «papá» por primera vez». «¿De veras?» «Sí: en la casa de fieras, al ver el mono».

Queríamos una cosa graciosa, y nos ha hecho una monada; y nos ha dado mico.

F. S.: Habana. Entrañable amigo: Eso de «traje $25-00, pero más traje yo», es de la edad de piedra, o sea, de cuando andábamos a pedradas: y alégrese de que todavía no andemos, porque íbamos a andar muy mal usted y yo; y sobre todo usted, con esa «mala pata».

I. P. hijo: Habana. Hijo: estoy seguro de que su papá le ha recomendado no hacer cosas feas, y le aseguro que el meterse los dedos en la nariz, al lado de su chiste, es una cosa encantadora. Así que no lo vuelva a hacer más, ni chistes así ni sondearse las narices, porque no va a sacar nada en limpio de lo uno, ni de lo otro.

G. N.: Vedado Su adivinanza del peine, no viene a pelo.

S. L.: Habana ¿Ya ve?, esto no está tan mal:

—«Mira el retrato que pinté a mi padre: Qué parecido tan grande, ¿eh?

«—¿Has dicho parecido, o parricidio».

Le coloco en la fila de los candidatos al dulce fumeo de los «Aguilitas» gratis; a ver si a la otra vuelta, coge la rueda.

A. P.: Marianao.

«Irene, que es rubia y bella,
embriagada de emoción
me dice: Adoro una estrella
Y yo que la oprimo a ella
no interrumpo la función».

Vamos, sí: que usted aprovecha la coyuntura cuando es la de una cinturita flexible etc. Muy bien. Ahora que eso le hace gracia sólo al opresor.

A. G.: Habana «A Juan le están cortando una pierna con anestesia local, y su amigo Félix, formidable jugador de brisca, está a su lado»: «Dime Félix: ¿ya cortaron?» «No, están barajando».

No es que el chiste tenga tan mala pata como Juan, pero sí le juro que lo que es, estatuas, no se las levantan. Sin embargo, consuélese, porque otros los hay, ha habido y habrá peores.

E. R.: Habana. Esto debe ser cosa interesante, por lo que tiene de original. Vamos a ver:

«Caballeros, estoy que me
vengo abajo
viendo como aquí
están las cosas,
que por un chiste
bien disparado
se puede fumar
de esas «AGUILITAS»
que hasta las colillas
son tan sabrosas.
Así decía Juan Samá
que unos avichuchos
en otros tiempos
tan orgullosos
(el creerlo es boluntad)
están tan civilizadas
y mansitas que cualquiera
que le de la gana con
una avil filigrana
las coje hasta en rueditas.
Y eso que dicen algunos versistas
que Aristigueta las
espanta para que se
vuelvan ariscas... etc.

Y así sucesivamente. Y si los lectores quieren, me avisan, y les publicaré todo lo que resta, o todo lo que falta (¡que hay que ver lo que falta!): porque si a mí me faltara alguien, lo que falta esa composición (?), ya nos estaríamos disputando el faltón y yo, la faja, no ya de peso completo, sino de peso corrido. Y estoy seguro de que ganaría yo por «fau», ya que hasta los golpes me los había de dar con falta

Y claro está que no le doy la rueda de «AGUILITAS»: ¡pues no faltaba más!

DOBLETE: Güira de Melena. Es usted todo un pendolista, y perdone que le diga una cosa que a primera vista parece fea: Porque es que tiene usted una letra que vale un dineral, aunque no sea letra de cambio. Pero si no es de cambio es una letra que agrada a la vista, igual que aquellas. Así que, como ve, por lo menos la letra, se la acepto.

Lo que me sorprende es que, con una letra de tan buena firma (porque, ¡hay que ver la firma que usted se gasta!) me venga usted protestando.

TRES RUEDAS DE «AGUILITAS»

SRTA. MARIA T. BOQUET: Sagua la Grande.

Los señores Teófilo González y Cía., de Sagua la Grande, Agentes de los cigarros «AGUILITAS», van a tener que mudar la Agencia al domicilio de la señorita Boquet, porque si continúa así va a acabar con todos. ¡Qué enormidad! Esta criatura es un ingenio eléctrico! Y digo lo de eléctrico, porque en ella la «chispa» es «corriente».

Me dice en una carta salerosísima: «¿Que debo ser agraciadísima de nacimiento?: Pues usted no me da los «AGUILITAS» por mi linda cara».

¡¡¡¡Oooooolé!!!! ¿Y usted es de las Villas? Usted es de las bellas; y además es la de «la bulla». Porque si usted fuera reina, no habría que poner en las monedas eso de: «Por la Gracia de Dios y la Constitución», si no algo así como: «Por la constitución de toda la gracia de Dios».

Dice hoy, la criatura: «¿Cómo se llamaba tu mamá antes de casarse?» Supongo que «H. Savoy», a juzgar por la marca de las toallas».

¿Eh ¿Tiene gracia la niña? Que me lo pregunten a mí. Y adiós

SRTA. LUZ MARTINEZ.: Calle 4 número 230 Vedado. ¿Ve usted? ¡por fin engrampó la rueda! Si yo no me equivoco nunca, más que cuando voy a dar algún sablazo. Dice:

«Cuando al cochambrero chino
la Pelona le tocó,
dijeron: «Murió el cochino»,
en vez de: «El chino murió».

Ya lo sabe el carrero. Vaya a llevar la rueda de «AGUILITAS» superfinos, a Luz. Y conste, que estoy seguro de que es la primera vez que el carrero da a Luz una rueda de cigarros «AGUILITAS».

GUILLERMO BLANCO: Florencia 15. Cerro. «A un repórter». «Hay fuego en Guanabacoa: Tome fotografías y datos, y póngalo todo en Regla».

Muy bien. Sí señor: fuma los gruesos de «AGUILITAS». Y en compañía de dos damas, ¡que no son pa juego!

«CONCURSO FESTIVO»: Por un chiste bueno damos una rueda de los famosos cigarros «Aguilitas» Aquí pasa al revés que en todas partes, porque todo el mundo da las gracias después de los regalos: nosotros damos el regalo después de que se nos den las gracias. Mandadlas por Correo al Apartado 685, y a mano en Zulueta 10 o en Amistad 146.

Vapores Correos de la Compañía Trasatlántica Española

SERVICIOS REGULARES MENSUALES DE PASAJE, CARGA Y CORRESPONDENCIA

LINEA RAPIDA PARA VERACRUZ, NEW YORK Y NORTE DE ESPAÑA

Próximas Salidas:

PARA VERACRUZ: 48 Horas de Viaje		PARA NEW YORK, VIGO, CORUÑA GIJON, SANTANDER Y BILBAO:	
«HABANA»	5 Fbro.	«HABANA»	14 Fbro
«C COLON»	7 Marzo	«C. COLON»	15 Marzo
«HABANA»	5 Abril	«HABANA»	14 Abril
«C. COLON»	6 Mayo	«C. COLON»	14 Mayo
«HABANA»	5 Junio	«HABANA»	14 Junio

LINEA PARA NEW YORK, CADIZ Y BARCELONA

Próximas Salidas:

«MARQUES COMILLAS»	5 Fbro.	«MARQUES COMILLAS»	5 Abril
«MANUEL ARNUS»	8 Marzo	«MANUEL ARNUS»	6 Mayo

«MARQUES COMILLAS» 5 Junio

Magníficas camaras. Amplios comedores y camarotes para pasajeros de tercera ordinaria servidos por camareros. Excelentes menus. Vinos

Para más informes

MANUEL OTADUY

Agente General:

PALACIO LONJA.— TELEFONOS: A-6588 y A-7900.— HABANA.

Linea HOLANDESA Americana

Viaje Extraordinario a España

vapor "MAASDAM"

saldrá

para VIGO-CORUÑA-GIJON SANTANDER y Rotterdam

MAYO 3

Para informes dirigirse a:

R. Dussaq S. en C.

OFICIOS 24-26. — TELF. A-5639; M-6278

HABANA.

Crónicas Cosmopolitas

«CUIDADO CON LA PINTURA»

Os había ocurrido muchas veces, queridos lectores, que acostumbráis a pasar algunas temporadas en París, atravesar las calles que los obreros incansables arreglan de nuevo, y ya entre las férreas verjas que cierran los floridos jardines de la villa, bien sobre los flamantes escaparates, pintados recientemente, deteneros o más bien desviaros de vuestro camino ante el imperativo letrero que dice: **prenez garde a la peinture.** No es sin embargo de estos, aunque lleve el mismo título, que trata la comedia que con gran éxito acaba de estrenarse en el teatro de Matluerins. Su autor René Franchois alude a otro género de pintura, la pintura artística, y su obra, plena de gracia, está inpirada en hechos recientes muy comentados por la prensa mundial y que han dado lugar a procesos sensacionales; la falsificación de cuadros, los falsos Millet, por ejemplo. Colocada la acción en la Provenza, añade a la gracia de las situaciones, el encanto y la alegría de esa región de Francia, que parece prodigar la suerte a los autores dramáticos, pues recientes están aun los grandes éxitos de **Marius** y de **Fanny**, y aun el de la **Jeune fille espagnola**, que todas tienen el acento de Marsella.

La historia de ese pintor de genio, desconocido y casi despreciado de sus contemporáneos, cuya familia ávida explota su talento pictórico, que por otra parte desconoce; y cuando la muerte ha venido a arrebatarle a la gloria que merece, esta rindiéndole, como a tantos otros, tardía justicia, hace valer sus cuadros que se disputan los conocedores y los pagan a altos precios. Es entonces cuando en ese rincón de Provenza, aparecen los rebuscadores de las obras del genial y desconocido artista. Y he aquí que el doctor Gadarin, pobre médico de pueblo que lleva una vida modesta entre sus dos hijas—una de ellas pretendida por un joven pintor falto de recursos—vénse de repente asediados por un crítico de arte, que sabedor de que el galeno pueblerino, ha cuidado en su enfermedad al pintor Maurier, viene en busca de los cuadros que aquel conserva de su infortunado cliente y cuyo valor ignora. Y aparece también Cotillard, un falso artista, y Cachex un comerciante en cuadros, que pretende especular con la ignorancia de la familia. El doctor Gadarin se entera con estupefacción del cambio sobrevenido en las obras del pobre Marvies, sabe que este nombre es ya célebre en el mundo artístico, y que tanto su nombre como el de la sirvienta Ursula que **posó** para él y de la que hizo un hermoso retrato, andan por los periódicos, y hasta el **Mercurio** se ha ocupado de ellos, tocándoles de la oscuridad pueblerina. Que siempre la gloria de los artistas, ilumina con resplandores, más o menos fugaces a todos cuantos les rodean.

Son escenas muy divertidas las consagradas a la lucha que se entabla entre los embaucadores del doctor que quieren a todo trance apoderarse del retrato de Ursula, que ella enamorada que fué un día del malollard, falsificador de CojYbquésoidü grado pintor, rehusa vender, el Coquillard, falsificador de Corot, y de Daunsier, que propone al Doctor hacer falsos Mauvrier, todos ellos desenmascarados por el sabio Grepeaux....

Pero Ursula que pudo salvar varios cuadros desdeñados de Maurier, los entrega al Doctor, que es como entregarle una fortuna; y ella guardará como una reliquia el retrato tan querido....

Escusado es decir que el doctor Gadarin ya reconciliado con las artistas accede al matrimonio de su hija con el pintor-pretendiente.

Creo no engañarse augurando a es deliciosa sátira escénica una larga vida en el Teatro de Mathurins.

Monte-CRISTO.

EXISTE INQUIETUD EN ALGUNAS CIUDADES DE RIO GRANDE DO SUL

MONTEVIDEO, marzo 10, (AP.)— Como resultado de la dimisión de la mayoría de los miembros pertenecientes al estado de Río Grande do Sul que desempeñaban puestos en el gabinete de Getulio Vargas, reina gran inquietud en distintas ciudades de ese estado, que es el más meridional de la República.

Varios miembros del gobierno dimitieron la semana pasada y en algunos centros se dice que fueron arrojados del gabinete.

Los periódicos de Río Grande do Sul atacan al Presidente Vargas, según dicen los despachos que se reciben en ésta, y las fuerzas federales han ocupado varias ciudades, entre las cuales se encuentran San Borja e Itqui.

COMPAGNIE GENERALE TRANSATLANTIQUE

LINEA FRANCESA-FRENCH LINE

VAPORES CORREOS

SALIDAS PARA NASSAU, BERMUDA y NEW YORK:

«FRANCE»	15 Mar
«FRANCE»	30 Mar.
«FRANCE»	12 Abr.

SALIDAS PARA CORUÑA, GIJON, SANTANDER y SAINT NAZAIRE:

«MEXIQUE»	8 May.
«ESPAGNE»	12 Jun.
«MEXIQUE»	11 Jul.

SALIDAS PARA GALVESTON y VERACRUZ:

«MEXIQUE»	27 Abr
«ESPAGNE»	28 May.
«MEXIQUE»	30 Jun

VIAJE EXTRAORDINARIO

Del trasatlántico francés «FRANCE» que saldrá de La Habana para LE HAVRE (vía Nassau, Bermuda y New York) el día 12 de Abril de 1932 En esta Agencia se expiden billetes de pasajes en primera y segunda clase directos de La Habana a Le Havre, con estancia en New York de cuatro días a

PRECIOS REDUCIDOS

Magnífica y única oportunidad para visitar a Nassau, Bermuda y New York.

CARGA

Se admite carga para el HAVRE, sin trasbordo en New York por el vapor correo francés "FRANCE" salida el 12 Abril 1932.

PARA MAS INFORMES DIRIGIRSE A

ERNEST GAYE

O-REILLY 9. — APARTADO 1090. — TELEFONO A-1476. — HABANA.

MAUTEGNA Y DURERO

(Por Rafael Sánchez Mazas)

Con el centenario de Andrés Mautegna, Alemania ha recordado a Alberto Durero. Un plutarco de la Pintura les hubiera puesto a estos dos «Vidas Paralelas». Los dos eran pintores de regla muy severa, grabadores de cobre, doctos en matemáticas y geomería, autores de tratados de perspectiva y muy celosos de la dignidad de su arte y de su persona.

Los dos fueron discípulos de maestros casi medioevales y los dos, de lo que hasta entonces había sido oficio y artesanía, hicieron una aristocracia. Fueron de los primeros pintores que en Europa se vieron tratados como gentiles-hombres y se vistieron con las galas propias para entrar en los palacios. Mautegna fué armado Caballero de la Escuela de Oro. Los alemanes—dice el autor de los Escolios a Tolomeo —no se visten de seda». Pues Durero se vestía de seda y terciopelo. Lo podemos ver por sus autorretratos; alguno con la mundana alegría del viaje a Venecia. Y cuando Durero fué a Leyde a ver al pobre Lucas de Leyde ya casi tísico y que era después de él el mejor grabador de cobre de Europa, fué a quitar a su amigo la melancolía, aquella «melancolía» que sabía tan bien y que a la vuelta de Venecia concibió pensativa, mientras un negro murciélago se acerca por el horizonte de la tarde.

Tenía dinero Durero cuando fué a Leyde y compró para Lucas y para él dos trajes de seda con encajes, uno verde y otro amarillo. Alquiló una barca con músicos y allá fueron —Lucas y Alberto—unos días de diversión por los canales, en viaje de fiesta, a buscar las «termesses» de Teniers y a bailar en los verdes prados con las sonrosadas muchachas neerlandesas, las de las pomposas cofias blancas, al son del tambor y del violín.

Mautegna debió ser más severo Mientras Durero tendía a la melancolía Mautegna tendía a la cólera. Dibujaban bien estos dos como pocas gentes en el mundo han dibujado y dibujarán, porque el dibujo era para los dos una arquitectura sin errores, una música demasiado sabia. Pero Mautegna—este gran inflexible—era ms sobrio aun que Durero —en dibujar como en vivir.

x x x

Los dos nacidos en un tiempo que apenas empezaba a despegarse de la Edad Media anuncian el Barroco, quizá porque su infancia estuvo llena de las visiones de un gótico florido y flamísero que es el barroco del gótico, el otoño maduro y llameante de la Edad Media. Los paños de Durero se hinchan de viento y su dibujo parece llenarse de trémolos y caracoles. Gusta el pintor de Nuremberg de los carros fastuosos, de las alegorías profusas, de los triunfos, de las composiciones patéticas, de la magia, de la m... ia, de la emoción. Es un poco ... te.

Sus mujeres tienen formas plenas y rotundas, dientes que denuncian los de las mujeres de Rubens. Llevan, a veces, adornos, joyas y tocados de un gran rebuscamiento.

En Mautegma el barroco se anuncia por esa estatuaria, solemne y gigantesca de algunas de sus figuras por esas guirnaldas de maduras pomas, sostenidas por angelillos que coronan algunos de sus frescos y por esos efectismos de la perspectiva, efectismos de techo pintado con figuras vistas de abajo arriba, que él inaugura, gran innovador, gran revolucionario de la perspectiva.

Hay algo de enorme en el camino recorrido por estos dos grandes—ahora puede decirse «grandes» sin engaño. Es enorme la distancia que separa su obra de la de la anterior generación. Y es enorme la distancia que sus vidas recorren. Son vidas largas, vidas larguísimas las de Mautegna y Durero en la historia universal de la pintura.

Uno y otro son todavía pintores de tabla. Era mucho. Un epígono de la Escuela de Siotto había dicho «Si te haces de tablas podrás vestirte de velludo y no te cambias por un caballero. Pero de pintores de tablas Durero y Mautegna se hicieron los dos primeros paladines del arte moderno de pintar, los organizadores rigurosos de las grandes victorias del dibujo. Ellos son la gran guardia del arte moderno. Ellos montan la guardia sin disceñirse el frio guantelte de acero. Por ellos estamos seguros y sabemos el dibujo a conciencia.

En 1500—el tiempo del imperio español— debía dar dos polémicas fundamentales de la modernidad ocasionados por dos retornos. En 1500, el siglo XVI que Mautegna y Durero abren como pocos para el arte de dibujar y de pintar aspira a dos conciliaciones en estas dos polémicas: una con la antigüedad clásica, otra con la antigüedad medioeval caballeresca.

Es el «Persiles» y el «Quijote». Ulises y Amadís. Así Carlos V es para unos Carlomagno redivivo y para otros César redivivo.

Es Cárlos César, nuestro señor. Mautegna mira con su modernidad a la antigüedad clásica, por eso pinta el **triunfo de César**, que est en Hampton Court. Durero mira a la grandeza carolingia. Y así pinta la serie interminable— que haría sonreir a Turpín—del **triunfo de Maximiliano**.

Y puede decirse que en Durero todo es conciencia de la nación, de la raza, de Germania. Y en Mautegna todo es concepto del Estado. Concepto heroico, altísimo, ejemplar el de los dos. Los héroes romanos de Mautegma son héroes del estado y puede decirse que en Mautegna hemos visto los pri meros romanos de Corneille.

Mautegna, Durero, son una gran lección política porque son dos enamorados de las dos estructuras precisas, duras, inteligentes, inflexibles, dinámicas. Son dos grandes pintores de armaduras, dos grandes pintores de arquitecturas. Ambos han producido composiciones llenas de majestad y de orgullo. No tenían nada de fáciles, de dulzones, de halagüeños, de populares. Es por eso difícil—en buen hora— hincarles el diente. Pocos pintores en toda la historia de la pintura— cinco o seis a lo más—tan doctos, tan exactos, tan intelectuales como ellos. Las figuras que crean son siempre según peso, número y medida. Al pintar se diría que tienen presentes los tres órdenes aristotélicos del conocimiento: la matemática o ciencia de la cantidad, la físca o ciencia de los movimientos, **la metafísica o ciencia del ser** .....

Su pintura es de las más premeditadas, de las más deliberadas que imaginarse puedan. Sus cuadros son teoremas y poemas. Jamás Andrea ni Alberto hicieron lo que hacia Veronés. Crear figuras para llenar huecos.

x x x

Alberto Durero a Andrea Muategna le quería, como a pocos, sin conocerle. Decía, pensando que Rafael era el de Urbino y Leonardo el de Vinzi, que a Mautegna había que llamarle «Mantegna de Europa». ¡Y cuánto de secreto acierto había en esto! ««Mautegna está muy viejo, diben—debió pensar Durero un día—y es menester **que yo vaya a abrazarle a Mántua**» Y Alberto se puso en camino. Pero al llegar a la ciudad de Mantúa preguntó y le dijeron que Mautegna el pintor de los Duques se había muerta hacía tres días y aún estaba fresca la sepultura. Y Alberto Durero fué allá y se puso delante del sepulcro de Andrea Mautegna y se echó a llorar amargamente por que Dios había querido que a Mautegna le llorasen los dos ojos más exactos que en el mundo entonces quedaban y eran estos ojos de Alberto Durero.

NOTICIAS DE PALACIO

REGRESO EL PRESIDENTE

En horas de la madrugada anterior, regresó de su excursión de pesquería, el señor Presidente de la República, que pasó siete días a bordo del cañonero «Juan Bruno Zayas», por la Costa Norte, en unión de un grupo de amigos.

Del Mariel se trasladó en automóvil el general Machado a su finca de Santiago de las Vegas.

A las once menos cuarto de la mañana regresó a Palacio el General Machado, quien se bajó a la entrada de la puerta principal, en los momentos que salía el senador Wifredo Fernández. Ambos subieron juntos al tercer piso.

VISITAS A PALACIO

Durante la mañana acudieron ayer a Palacio, el Jefe del Ejército General Herrera; los Secretarios de Justicia, de Gobernación, de Estado, de Sanidad, de Comunicaciones y el de Guerra y Marina, que visitaron a don Ricardo Herrera, informándose del regreso del General Machado.

También fueron visita al Secretario de la Presidencia, el Fiscal del Tribunal Supremo de Justicia doctor Lancís; el Subsecretario de Comunicaciones; el Fiscal de la Audiencia doctor Hilario González; el doctor Viriato Gutiérrez y el representante Mario Mendoza.

RUMBO A CIENFUEGOS

Díjonos en Palacio ayer el representante doctor Santiago Rey, que se propone embarcar el día 18 del actual, rumbo a Cienfuegos, donde permanecerá unos días. Lo llevan allí asuntos particulares y políticos.

ENTREVISTA

El Mayor de la Ciudad, señor Tirso Mesa, fué visita ayer a Palacio, entrevistándose con el Secretario de la Presidencia, don Ricardo Herrera. Se trató en dicha entrevista, de asuntos relacionados con el turismo, habiendo dejado el Mayor un escrito sobre distintos asuntos, al señor Presidente de la República.

DESCANSANDO

Tan pronto llegó a Palacio ayer el Presidente, se retiró a descansar a sus habitaciones particulares.

DONATIVO DE $400 PARA LOS DAMNIFICADOS

SANTIAGO DE CUBA, marzo 10.— La señorita Mercedes Narino Fernández de Castro y su sobrino Guy de Mola Narino, miembros distinguidísimos que fueron de esta sociedad, quienes desde hace años residen en París, han enviado a la señora Dolores Pezuela de Hechevarría, esposa del Presidente de la Audiencia Oriental la cantidad de cuatrocientos pesos, para socorrer a los damnificados por el terremoto de esa ciudad.

Matías Vega, Corresponsal.

UN SUICIDIO

SAN JUAN Y MARTINEZ, marzo 10. DIARIO, Habana.

Amado Fajardo y Fajardo, dueño del hotel «Unión», se suicidó en el día de hoy, ignorándose la causa.

El juez de instrucción actúa en el esclarecimiento del hecho.

Corresponsal.

MENSAJE DEL PRESIDENTE DEL SALVADOR

Fué leído en la apertura de las sesiones de la Asamblea Nacional. Heroísmos militares

Acabamos de recibir en nuestra mesa de redacción, un ejemplar del mensaje presidencial del general Maximiliano H. Martínez, actual presidente de la República del Salvador, leído ante la Asamblea nacional de dicha nación, en el acto de la apertura de las sesiones ordinarias, el día 4 del actual.

Es un folleto manuable, cuyo contenido tiene el interés supremo de que en él se relatan, desde el punto de vista de uno de los que tomaron parte activa en el reciente cambio de gobierno efectuado en dicho país, los acontecimientos básicos del cambio mencionado. Al mismo tiempo, en tal folleto se relata la campaña militar realizada por los soldados de Martínez, persiguiendo a los brotes revolucionarios calificados de comunistas, que ocurrieron recientemente en dicha república hermana.

El folleto, escrito en un lenguaje fácil y ameno, es un documento oficial que debe ser buscado y conocido por todos los que se interesen en estar al tanto del estado de las repúblicas centroamericanas.

¿TOSE? PRUEBA GRATIS ALQUITRÁN Legítimo de PINO POR SARRÁ

Sólo una muestra a cada persona mediante la presentación de TRES PERIODICOS COMPLETOS en la Droguería Sarrá.

DR. P. M. SOUZA

Garganta, Nariz y Oídos, Hospitales de New York, Viena, Budapest, Habana. San Lázaro 226, de 3 a 4

FARMACIA Y DROGUERIA TAQUECHEL DE TURNO LOS VIERNES TELF. A-2141 OBISPO 27

FARMACIA DROGUERIA DE "JOHNSON" DE TURNO LOS LUNES Obispo No. 30 TELEFONO-A-2129

LA MAYOR 35 EDIFICIOS 700 EMPLEADOS SARRÁ DROGUERIA A-8026 A-3641 ABIERTA TODOS LOS DIAS TODA LA NOCHE LOS MARTES

Farmacias de Turno

VIERNES

HABANA

F. Varela y Salud: U-6840	U-2882
Escobar y Peñalver	M-5450
J. C. Zenea 230	U-1818
Lamparilla y Villegas	M-5718
Zenea 145	U-7018
Gral. Manuel Suárez y Oquendo	U-6938
Gral. Aguirre y Raimundo Cabrera	M-4040
Ave. Menocal y S. José	U-7074
Pi y Margall 27: A-2141	A-2142
Ave. de la República y F. Andrade	U-6774
Gral. Quintín Banderas y Corrales	M-4666
M. Gómez 2	M-9400
P. Varela y Corrales	M-5427
Máximo Gómez 2	M-9400
San Nicolás 229	M-5223
Finlay y Soledad: U-6729	U-2962
Zenea y Monserrate (M. Gómez): M-2277	M-4546
Fernandina No. 77	M-5365
Leonor Pérez 85 esquina Ave. de Bélgica	M-4128
Fco. Aguilera 67 esquina S. Nicolás	A-2345
S. Rafael y Campanario	A-3322
Juan Fibla, San Nicolás y Gloria	M-6222

VEDADO

Calle 23 y J	F-6100
Calle 17 entre F y G	F-6223
Calle 2 entre Zapata y 31	F-6002
Calle M y 13	F-6213
Ave. Wilson 111	F-6200
Calle 19 entre 14 y 16	F-6211

VIBORA

10 Octubre 614: I-7586	I-7232
Pocito y Reyes	X-2351
10 Oct. 801 esq. Paco	I-2666
E. Palma 59	I-7591
S. Mariano y Figueroa	I-4333

J. DEL MONTE Y S. SUAREZ

S. Suárez y Serrano	I-7609
10 Octubre y Rodríguez	X-2744

LUYANO

M. F. de Castro 113	X-3067
M. F. de Castro 48	X-2348
Rosa Enrique 50	X-3338
Amalia García Perlá, Manuel Fernández Castro 130	X-3068

CERRO

Salvador y Bellavista	I-7618
Calzada Cerro 440, letra C	M-4230

NOTA.— Este grupo deberá prestar el servicio público todo el día y la noche de los domingos, fiesta y duelo nacional siguientes: Enero 1; Febrero 7; Marzo 20; Mayo 1 y 20; Junio 12; Julio 24; Septiembre 4; Octubre 16; Noviembre 27.

M.E.C.D. 2016

J. SUAREZ, EL TORITO DE MATADEROS FAMOSO PESO LIGERO ARGENTINO, HA CAIDO EN DESGRACIA

BATTALINO VS. EDDIE RAN "FITZMASTER" ESTA NOCHE EN MADISON GARDEN

JUGARAN SHELL MEX Y HAVANA ELECTRIC MAÑANA EN LOS GROUNDS DEL VEDADO TENNIS CLUB

CON BONITO FINAL EL FIVE DEL ATLETICO VENCE AL FERROVIARIO

Otro interesante choque brindaron los seniors en el floor de los Pulgarcitos. Sarría decidió el game con dos grandes canastas. Un score final de 23 x 17, puso término al match. Esta noche juegan Vedado y Teléfonos en el floor de los azules

(Por PEDRO GALIANA)

Uno de los mejores conjuntos que el Club Atlético de Cuba ha logrado enviar a un campeonato unionista en los últimos tiempos, sin la velocidad, punch y eficiencia de aquellos teams que poseía el club en 1919, 1920 y 1921, pero con empuje suficiente para hacerle muy difícil la travesía a cualquier aspirante a la championabilidad nacional en esta temporada, dizo patente su intención al interponerse ayer entre el team del Club Ferroviario y el triunfo, derrotándolo con score de 23 por 17 en el segundo match de la season de senior.

Un brillantísimo final desplegado por los muchachos que dirige Joe Rodríguez Knight, que fué uno de los más notables standing guards que tuvo Cuba en la época de oro del basket ball local, fué el golpe de gracia que sepultó las aspiraciones de los Pulgarcitos, víctimas ya de dos rivales distintos en la contienda que tan felizmente se inició el lunes al anochecer. Y correspondió precisamente a Diego Sarría, estrella del gridiron, y forward del All-Cuba Junior seleccionado por los periodistas en la season de 1926, el honor de provocar ese final que proporcionó el éxito del game a los naranjados.

El hábil forward de los Tigres, escapando hábilmente al guarding hermético de los Pulgarcitos, anotó dos hermosas canastas en las postrimerías del choque tuvieron la rara virtud de desalmidonar a los players de Azcárate, al tiempo que proporcionaron a su team una ventaja que después resultó decisiva.

Con anterioridad, el choque se había mantenido en un constante subi-baja, resultando en todos sus aspectos un encuentro de mucho interés para los numerosos entusiastas que, desafiando la lluvia y el frío, invadieron desde temprano las graderías del Ferroviario.

Un score de 10 por 7 a favor del Atlético, dió término a la lucha entablada por los dos teams en el primer half. Después de eso, el Atletic logró irse arriba por algunos puntos y parecía fácil ganador cuando el quinteto de Azcárate, haciendo uso de uno de esos finales sensacionales que ya le están caracterizando, logró empatar el score a 17 puntos. Un foul goal encestado por el «Pollo» Alvarez proporcionó entonces una nueva ventaja al C. A. C., y a continuación se produjeron las canastas de Sarría que decidieron el encuentro.

Este veterano del floor, en unión del siempre sensacional Berny Rodríguez, Mario González y Mike Díaz ofrecieron un bonito juego por el Atlético, sin olvidar tampoco a Wilfredo Rodríguez, que realizó un bonito trabajo como standing guard.

Killan, Azcárate, Blanco Formoso y Morilla jugaron el mejor game de los ferrocarrileros, que, como dijimos anteriormente, tiene ya dos derrotas en la temporada.

Esta noche, comenzando a las siete, jugarán en el floor del Vedado Tennis los equipos del Teléfonos y Vedado, asegurándose por muchos que Guabela Aixalá y Octavio Machado, veteranos miembros del conjunto de linces que representó al V. T. C. en el floor hace algunos años, integrarán el quinteto azul conjuntamente con Finlay, Lancís y varios juniors de valía.

El match, después de todo, promete resultar interesante.

FERROVIARIO

	Fig.	Fog.	Fc.	Pts
J. Morilla, F.	0	4	4	4
T. Killan, F.	2	0	3	4
J. Llao, C.	0	2	2	2
J. Blanco, G.	0	0	3	0
R. Azcárate	0	1	2	1
B. Rodríguez, G.	0	0	2	0
L. Vila, F.	1	1	2	3
J. Seoane, F.	0	3	1	3
R. Jiménez, F.	0	0	0	0
Totales	3	11	19	17

ATLETICO DE CUBA

	Fig.	Fog.	Fc.	Pts
D. Sarría, F.	3	1	3	7
M. Díaz, F.	2	1	3	5
M. González, C.	1	4	4	6
M. Rodríguez, G	0	2	3	2
B. Rodríguez, G.	0	2	3	2
R. Alvarez, F.	0	0	1	0
J. Alvarez, F.	0	1	2	1
A. Gálvez, C.	0	0	1	0
Totales	6	11	20	23

Club Atlético 10 13- 23
Club Ferroviario 7 10—17

Referee: M. J. Díaz.
Anotador: Francisco Muñoz.
Cronometrista: J. Valdés Orta.
Jugado en el Club Ferroviario en marzo 10.

RAN, FAVORITO EN CONTRA DE BATBATTALINO

Raras veces se da el caso de un sustituto que sube al ring como favorito para una pelea

NEW YORK, marzo 10.—(AP).—Es raro que un boxer sustituto entre en el ring como favorito, pero Eddie Ran puede lograr tal distinción en contra de Bat Battalino, ex-rey de los feather, en el match de mañana a 10 rounds, en el Madison Square Garden.

El polaco del punch demoledor, que aceptó una pelea con tres días de anticipación en el aviso al verse obligado Billy Petrolle a suspender su aparición en el cuadrilátero, se dice que es la selección de aquellos que agradan de respaldar sus opiniones con buenos fajos de billetes de banco. Los logros se ofrecen hoy a su faxor de 7 a 5.

Ran llevará una notable ventaja en el peso, algo así como 147 libras contra 138 Battalino y además supera en altura y alcance al peleador de Hartford.

Este será el primer bout importante de Bat desde que renunció a su corona feather. Se espera que concentre todo su ataque al cuerpo del polaco, existiendo opiniones sobre el modo cómo reaccionará el último a los golpes en tal sitio.

TODOS LOS QUE TIENEN ROPA DE INVIERNO EN EL HABANA-MADRID

Y como, aunque tarde, sobrevino el norte azul, fino, gris, cortante los fanáticos y las fanáticas volvieron a los baúles de invierno ruso y envueltos en las ropas más elegantes, severas, ubérrimas, se aparecieron en masa multiforme en Habana-Madrid, que anoche al calor de sus mil y pico luminarias convidaba como un viejo lar gallego, a contar cuentos trasgos y de fantasmas, mientras, de cuando en vez, aulla el lobo, hambriento y helado.

Volvieron las boas, los amplios y solemnes terciopelos; volvieron los de la gorra de pelo entrepelado y las bufandas color ladrillo refractario, los «paletós», que se compraron en tiempos del Rey flamenco y narigón, don Fernando VII, mi tocayo, que gastaba «paletós». El cronista se metió en un gabán de opereta, picada que le dió al sonoro barítono asturiano, muy Augusto Ordóñez, y nadie osó aplaudirle, porque, claramente clarificado, todos sus «ecobios», los fanáticos, y las preciosas «ecobias», las fanáticas, cuyos pies de almendra besa, guardaban al calor de los bolillos y de los manguitos sus manos yertas, largas, dormidas. Hasta la música pasaba aterida y congelada.

Pero comenzar la pelota a andar y salir todos del «frigidaire» y entrar en calor agostino con el «ande el movimiento», todo fué uno y la misma cosa. Peloteaban el primero los blancos, Salvador y Echanique, contra los azules, Constante y Zamora. Entran en calor peloteando como grandes candiles estelares y nos obsequian con una decena que tenemos que aplaudir por lo sabrosa en los empates de 2, 4, 5, 7, 10 y 11. Y se leacabó la rabia al majá. Constante y Zamora, encendidos y quemando acabaron bonitamente con los blancos, que tontamente se defendieron para quedar en los muy honorables de 27. Fué un prólogo bonito. Boletos a $1.80. Boletos de la primera quiniela, de Guillermo, a $4.80, y de Guillermo y de Zamora a $12. Poco, pero sabroso, de lo cual tragamos.

Y pasamos por el estelar, que fué algo así como si nos pasaran por la horca, ya que este partido que es la hora cumbre de Habana-Madrid, la hora que suponemos la peloteada con grandeza, la hora de las gallardías y de las arrogancias, resultó un fracaso tan vergonzoso como morrocotudo para los dos azules, Andrés y Gayarre, que no dieron ni una pelota; que no jugaron ni un solo tanto bien y que hicieron del partido un desastre triste para todos. Y naturalmente, los blancos jugando bien, pero tranquilamente, sin molestarse, sin sudar la blusilla lo ganaron con facilidad paradisíaca. Todo el mundo, hasta los que ganaron, pusieron la cara larga; silbaron los del orfeón de los pitos y los gargantúas, en alaridos broncos de bronce, envolvieron sus adjetivos más apropiados contra los azules. Alaridos a los que me adhiero. Boletos a $1.80. Boletos de la segunda, de Emilio, a $5.20, y la de Emilio y de Ugalde, a $26.

Y cantando un responso al estelar entrámos en los belenes del de última hora, entre los blancos, Vallejo e Ibarlucea y los azules, Valenzuela y Buendía. Buen peloteo. Los blancos siempre por delante y los azules por detrás; pero con ganas de morder el empate, que mordieron en 26, con levantamiento general de todas las masas ya frenéticas. En la coda corta lo ganaron los blancos, porque Buendía fué la pata coja del bando azul. Boletos a $1.80. Tocó la banda.

Y «pa» el catre.

DON FERNANDO.

Programa. A las 8 y 45 p. m.

Primer partido, a 30 tantos.

Constante y Montes mayor, blancos, contra Salvador y Azpéitia, azules.

A sacar del cuadro 14.

Primera quiniela, a 6 tantos.

Ozquila, Ali, Pascau, Labat mayor Azpéitia, Florentino.

Segundo partido, a 30 tantos.

Emilio y Guezala, blancos, contra Andrés y Florentino, azules.

A sacar los blancos del cuadro 14 y medio y los azules del cuadro 14.

Segunda quiniela, a 6 tantos.

Andrés, Emilio, Mina, Guezala, Olaveaga, Epifanio.

Tercer partido, a 30 tantos.

Guillermo y Labat mayor, blancos, contra Vallejo e Ibarlucea, azules.

A sacar del cuadro 14 y medio

EL OUTFIELDER MELBERN SIMONS ADQUIRIDO POR EL CHICAGO BATEO 356 EN EL TOLEDO

(Segundo Artículo de la Serie de Ocho Sobre Reclutas de la Liga Americana)

Los White Sox tienen doce players nuevos y ninguno se destaca como novato de gran promesa

(Por Walter R. DOUGLASS)

Lew Fonseca, nuevo manager de los White Sox, cuenta grandemente en estos reclutas para levantar su team en la próxima season. Algunos de estos kids no harán el grado probablemente; pero los otros han llevado al campo de training de los Medias Blancas una serie de records de interés que posiblemente les permitirán quedarse en el equipo. Entre estos muchachos está el outfielder Anderson, por quien los White Sox dieron villas y castillos con tal de adquirir sus servicios. En la presente combinación están Bruce Douglas, short stop; Harold Anderson, outfielder; John Ryan, infielder (arriba); y Gregory Mulleavy, short stop, y Ralph Erickson, pitcher (abajo).

(Por el hilo directo)

NUEVA YORK, marzo 9.— Los White Sox de Chicago se enorgullecen este año de tener como manager uno de los grandes jugadores de la Liga Americana, en la persona de Luis Antonio Fonseca, portugués que desde hace muchos años ha venido brillando en la Liga Americana, especialmente en el club de Cleveland.

Fonseca cuenta con diez muchachos nuevos y par de jugadores ya probados que han sido de clubs menores donde habían sido enviados a madurarse. Ninguno de estos muchachos tiene la apariencia de un futuro Babe Ruth, pero Fonseca con su gran paciencia y su habilidad probablemente logre desarrollarlos.

Carey Selph, infielder, fué traído del club de Houston. Este muchacho era una maravilla en la Universidad de Ouachita y comenzó a jugar base-ball profesional con Fort Smith en 1926, yendo luego al club de Siracusa y al de Houston. En 1929 lo probaron los Cardenales en St. Louis enviándolo nuevamente a Houston y en 1931 fue declarado el jugador más valioso a la Liga de Texas. Su promedio fué de .322 y robó 28 bases sacando 88 carreras con 196 hits en 156 juegos.

Grant Tierney Bowler, pitcher derecho, estaba jugando como semi profesional en Denver donde se distinguió en el torneo anual celebrado bajo los auspicios del periódico Denver Post. Tomó parte el año pasado en trece juegos perdiendo uno solo

Paul Edwin Gregory, pitcher derecho adquirido en Atlanta es un gigantón de seis pies dos pulgadas que pesa 180 libras y ha tomado parte en cuanto deporte universitario existe. Tiene 23 años de edad y jugó con el club de Tampa en 1930. El año pasado tomó parte en 45 partidos, ganó ocho y perdió seis.

Ralph Leif Erickson, pitcher zurdo adquirido en Dallas tiene 25 años de edad y es otro gigantón de educación universitaria siendo su Alma Mater la Universidad de Idaho. En 1920 el Club Piratas de Pittsburgh lo compró y lo envió a madurar en Columbia. Jugando contra el Houston el año pasado pitcheó un juego sin hits en 21 de junio de 1931. Ganó quince juegos y perdió diez el año pasado.

Joseph Bartulis cree que es el único griego en el base-ball. Pitcher derecho de 21 años de edad, estudiante de la Universidad de Illinois, ha estado trabajando como semi profesional en club pequeños de Chicago, pero todavía no se sabe lo que puede dar.

Clyde Bower, infielder que jugó short stop con la Casa de David ha tenido poca experiencia y Fonseca tendrá que aleccionarlo mucho antes que pueda entra de lleno en las ligas mayores.

La esperanza de Fonseca pudiera cifrarse en el escocesito Bruce Douglas Campbell, muchacho de 21 años que ya ha sabido batear promedios de .381. Este muchacho es nativo de Chicago de padres escoceses y tiene la peculiaridad de batear con la izquierda y lanzar con la derecha. El año pasado jugando con Little Rock Bruce pegó 114 hits incluyendo 25 tubes, trece triples y diez jonrones.

Fonseca cuenta también con Harold Anderson, oufielder comprado al club de St. Paul que anteriormente fué propiedad de los Yankees. Estos lo enviaron a Asvhille a madurarse y luego fué a Macon con los Dodgers irregulares. De Macon pasó a St. Paul donde el año pasado bateó .318 recogiendo 35 tubeis, cinco triples y 23 jonrones.

Otro infielder traído de Atlanta es John Collins Ryan, nacido en Lynn, Mass que jugó futbol con el Colegio de Holy Cross y se distinguió en el jardín en Atlanta.

Además de estos reclutas Chicago tiene también al outfielder Melbern Simmons, y al Shor stop Gregory Mulcavy traídos de Toledo donde Simmons bateó .356 y Mullcavy .295.

Lea mañana el tercer artículo de esta serie describiendo los reclutas del Club Cleveland.

HA CAIDO EL QUE FUE IDOLO BONAERENSE

Desde que lo derrotó por K. O., Petrolle en los Estados Unidos

BUENOS AIRES, AP—Marzo 10. El público argentino ha perdido la confianza en el que fue durante varios años su ídolo en los rings de box.

Justo Suárez, campeón nacional de la categoría liviana, pasa por un mal momento y son muchos los que creen que será derrotado por Víctor Peralta cuando ambos se midan a fines de marzo o principios de abril, en un match en que se pondrá en juego el título del primero.

El Torito, como comunmente se le llama a Suárez, realizó el año antepasado una brillante campaña en los Estados Un dos venciendo a Joe Glick Herman Perlick, Bruce Flowers, Ray Miller, y Louis Kid Kaplan. Su manager ,seguro de que conquistaría el título mundial, lo llevó nuevamente a la Unión en 1931 pero en su primera presentación frente a Billy Petrolle el Torito sufrió la primera derrota y el primer knockout de su carrera. Este contratiempo parece haberla amilanado por completo pues en un segundo combate, que realizó días después, frente a un boxeador de segunda o tercera categoría, Emil Rossi, apenas si obtuvo un empate y en ningún momento demostró la constante agresividad que hasta e aquel entónces había sido su característica.

Su reciente reaparición en Buenos Aires, debido a otras circunstancias tampoco fué afortunada. Su contendedor el campeón liviano de Italia Carlos Orlandi, después de dos minutos de pelea y sin haber recibido ningún golpe que lo colocase en inferioridad de condiciones, levantó los brazos y se negó a seguir combatiendo sin haber ningún motivo justificado.

La popularidad de Suárez, que ya estaba bastante quebrada, sufrirá un rudo golpe si no se aclara una actitud ingrata del campeón. Su madre acaba de indicarle un proceso exigiéndole una renta para vivir, pues asegura que presionado por su esposa y su suegra, Suárez la ha reducido $40.00, la mensualidad de $150, que le había fijado.

Sándalo Petit
con uroformina
antiséptico de las vías urinarias
alivio seguro y rápido

POR LOS CAMPOS DE TRAINING

—Judge puede ser cambiado.
—Goslin no ha firmado.
—Street usará sus ases.

BOLIXI, marzo 10—(AP)—Mucho se hablaba hoy en el training-camp de los Senadores del Washington de que el inicialista Joe Judge y el outfielder Dave Harris pueden ser usados como material de cambio por un pitcher veterano.

Hinie Manush, fuerte y quemado por el sol, practicó por vez primera hoy.

NO FIRMO GOSLIN

WEST PALM BEACH, marzo 10.—(AP).—Goose Goslin y Phil Ball, propietario de los Browns del St. Louis, sentados en un banco, hablaron largo rato hoy sobre el contrato de Goose, pero no llegaron a un acuerdo.

GANAN LOS «PHILLIES» REGULARES

WEST HAVEN, Fla., marzo 10.—(AP).—Los Phillies de la Liga Nacional se dividieron hoy otra vez en dos grupos y el team A, compuesto en su mayoría de los regulares, se anotó una victoria de 1 por 0 en seis innings sobre sus contrarios.

Dick Bartell y Barney Friberg se vieron en acción por vez primera, jugando Bartell el short y Friberg la segunda de los juniors. Ninguno de los dos bateó de hit. Uno de los dedos de Douglas Taitt sufrió una fractura al recibir un lineazo de Whitney.

BOLEY LLEGO A FORT MYERS

FORT MYERS, Fla., marzo 10.—(AP).—El short stop Joe Boley llegó al campamento de prácticas hoy acompañado de una ola de frío que hizo descender el mercurio hasta menos 50, pero no tomó parte en el match de cinco innings que jugaron los Athletics, pese al mal tiempo.

El team «B», compuesto casi todo de reclutas, propinó una buena derrota de 9 por 0 a los Regulares.

Boley fué vendido a los Indians del Cleveland, pero regresó a los Athletics, al negarse el juez Landis a dar su aprobación a las operación. Estuvo preparándose con Earnshaw y Simmons y luce en buena forma.

GELBERT SIGUE REBELDE

AMBLER, Pa., marzo 10.—(AP).—El short stop Charley Gelbert, de los Cardenales del St. Louis, sigue en rebeldía y no tiene intenciones de visitar el campamento de los Cardenales en Bradenton.

STREET USARA SUS ASES

BRADENTON, marzo 10.—(AP).—El manager Gabby Street de los Cardenales del St. Louis anunció a última hora del día de hoy que usará tres de sus pitchers de primera fila por vez primera esta temporada en el game de mañana contra los Phillies. Serán sus lanzadores Sylvester Johnson, Bill Hallahan y Paul Derringer.

El tiempo impidió la celebración del juego de hoy con el Indianápolis pero Street hizo trabajar ligeramente a sus hombres.

GANAN LOS RECLUTAS DEL PITTSBURGH

PASO ROBLES, marzo 10.—(AP).—Con un rally en el cuarto inning, los Yanigans ganaron su primer match a los Regulares en el Campeonato de prácticas de los Piratas del Pittsburgh, 4 por 2.

Fué otro buen match de base ball, con el infield de los Regulares realizando otro trabajo excelente.

LOS INDIANS PASARAN AL WASHINGTON

NEW ORLEANS, marzo 10.—(AP).—Los Indians terminaron terceros, como peor sitio este año en la Liga Americana, según predijo hoy el manager general Billy Evans. El piloto de los Indians, al ver el trabajo de sus muchachos, dijo que los Senadores caerán un poco más en septiembre de lo que descendieron en septiembre último.

«El Washington botó veinte juegos cuando cambió a Jones y Hadley (pitchers) al Chicago», dijo Evans. Pero el Cleveland, con el mismo line up, será un «club cambiado», continuó Evans. La razón, dijo, se debe principalmente a la sangre joven. Luke Sewell y Willie Kamm son los dos players más viejos del team. Ambos cuentan 31 años.

CHICAGO VS. NEW YORK

LOS ANGELES, marzo 10.—(AP)—Los Gigantes de New York comenzarán su schedule regular de exhibición mañana, contra los Cubs del Chicago.

John Mc Graw usará el mismo line up, con una excepción, que empleó en la Isla de Santa Catalina a principios de mes La excepción será en primera, donde Bill Terry reemplazará a Sam Leslie Parmalee, Chaplin y Bell actuarán en el box.

SALIERON LOS CUBS DE SANTA CATALINA

ISLA SANTA CATALINA, California, marzo 10.—(AP).—Los Cubs de Chicago dijeron adiós a Avalon, hoy, tomando el barco de la tarde rumbo al continente después de pasar tres semanas aquí, preparándose.

La práctica sería comenzará mañana cuando abran su serie de seis games contra los Gigantes de New York. La serie será particularmente seria para los reclutas, ya que ocho de ellos deberán regresar al Club Los Angeles después de esta prueba.

SAN FRANCISCO, marzo 10.—(AP).—El San Francisco de la Costa del Pacífico puso un alto a la cadena de victorias de los Tigres, ganándoles 6 por 5 en un match emocionante de 10 innings. Collier Sewell y Marrow se dividieron el trabajo en el box de los Tigres, cargando Marrow con la derrota.

EL DR. DE LA LLAMA SERA ENVIADO AL BOX POR EL EQUIPO ELECTRIC

El presidente espera detener la racha de los boys de Poliakoff

RECORDS OFICIALES

Una ligera variación a sufrido el programa de juegos que para esta semana tenía anunciada la Liga Social de Amateurs. Según el presidente-incendiario, que es uno de los más entusiastas sostenedores del circuito el encuentro que estaba anunciado para el sábado, en los terrenos del Stadium «La Tropical», se verificará en los hermosos grounds del Vedado Tennis Club, debido a que en el field tropicalista tendrá lugar uno de esos juegos de futbol rugby que la colonia inglesa trata de implantar entre nosotros.

Veremos, pues, a los nines de la Shel Mex y de la Havana Electric en abierta lucha en el campo vedadista y puede q. aprovechando la proximidad del lugar de los acontecimientos acuda una mayor concurrencia a presenciar el game.

Este, como hemos dicho hace días, ha de resultar uno de los mas interesantes del Campeonato Social, y tenemos la seguridad de que ha de culminar en un duelo de interés si el Doctor de la Llama se presenta en buenas condiciones. El «doctor» es un hurler efectivo que pueden resultar difícil de batear, y no dudamos de que entrando en calor desde temprano pueda vencer a los a los invictos chicos de Mr. Poliakoff.

El juego comenzará a las tres y media de la tarde. Y el match del domingo, entre Miramar Yacht y Deportivo La Lechera, se dará a las nueve y media de la mañana en los terrenos de La Tropical.

ESTADO DE LOS CLUBS

	G.	P.	Ave.
Shell Mex	3	0	1000
Havana Electric	2	1	500
National City Bank	1	1	500
Miramar City Bank	0	1	000
Deportivo Lechera	0	2	000
Totales	5	5	

BATTING GENERAL DE LOS CLUBS

	V.	C.	H.	Ave.
Havana Electric	63	18	23	365
Miramar Yacht Club	38	3	13	342
Shell Mex	94	24	24	255
Deportivo Lechera	67	8	16	239
National City Bank	55	18	11	200

BATTING INDIVIDUAL

	V.	C.	H.	Ave.
E. Martín (MYC)	4	2	4	1000
R. Hernández (SM)	8	0	5	625
A. Rodríguez (HE)	5	0	3	600
J. Alvarez (HE)	7	4	4	571
H. Negrín (HE)	8	2	4	500
J. L. Pedro (CB)	8	3	4	500
A. Cordeiro (HE)	9	3	4	444
J. Ramos (DL)	7	3	3	429
I. García (HE)	7	1	3	429
J. Agüero (SM)	12	5	5	417
M. Brito (HE)	5	2	2	400
C. Hernández (DL)	5	0	2	400
M. Escobar (CB)	5	2	2	400
F. de la Torre (MYC)	5	0	2	400
M. Castro (MYC)	5	1	2	400
A. Fariñas (DL)	8	2	3	375
S. del Valle (HE)	3	3	1	333
P. de la Llama (HE)	3	0	1	333
J. Prieto (DL)	9	0	3	333
V. Muñoz (MMC)	3	0	1	333
A. Muñoz (SM)	10	2	3	300
J. Calvo (SM)	10	3	3	300
J. Freije (CB)	7	3	2	286
M. Torres (CB)	4	1	1	250
E. Miranda (DL)	4	0	1	250
A. Guivernau (DL)	8	1	2	250
R. F. Hermo (MYC)	4	0	1	250
A. Mesa (MYC)	4	0	1	250
L. Duthil (MYC)	4	0	1	250
A. Amich (SM)	12	3	3	250
J. de la Torre (CB)	5	3	1	200
Astorga (CB)	5	0	1	200
J. A Fernández (CYM)	5	0	1	200
A. González (SM)	12	1	2	167
C. Prieto (HE)	6	2	1	167
M. Ramos (DL)	7	3	1	143
C. García (SM)	7	4	1	143
F. Castillo (SM)	8	2	1	125
J. Vázquez (DL)	8	2	1	125
N. Camejo (SM)	10	4	1	091

HEVIA CONTRA PROENZA EN M. GARDENMAÑANA

Es un excelente programa confeccionado por Aramís del Fino, que mucho gustará

Ya no será Raul Rojas el contrario de Pedro Proenza mañana sábado en el ring de Miramar Garden Haciendo training en la tarde de ayer con Young Gallard fué noqueado Rojas al recibir un golpe en plena quijada que el enviara Gallard. En vista de lo sucedido la Comisión Nacional de Boxeo acordó no permitir que Rojas peleara mañana en el anunciado star bout.

Afortunadamente los promotores de ese programa tienen de repuesto a Antonio Hevia para batirse con el camagüeyano Proenza con lo que podemos asegurar a los fanáticos que el match ha sido mejorado pues Rojas demostró al ser noqueado que no se encontraba en debidas condiciones Antonio Hevia fué seleccionado antes que Rojas para batirse con Proenza por lo que el muchacho que ha vencido varias veces al Cocinero se encuentra en punto de caramelo.

En la mañana de hoy, a las once, se reunirá la Comisión Nacional de Boxeo para tratar este asunto de la sustitución de Rojas por Hevia, lo que esperamos acuerden los señores delegados, pues no hay motivo alguno que aconseje lo contrario. Un caso igual acaba de ocurrir en los Estados Unidos con el programa de esta noche donde pelearán Bat Battalino y el judío Eddie Ran, más conocido en la Habana por el nombre de Fitzmaster.

Frente a Battalino estaba anunciado que pelearía Petrolle en el bout estelar de esta noche, pero Petrolle se lesionó en el trainning y la Comisión de Boxeo americana admitió inmediatamente como sustituto a Eddie Ran por encontrarse debidamente entrenado al igual que acontece con Hevia para sustituir a Raul Rojas, quien no estaba lo suficientemente, preparado, muy descuidado en el trainning, por lo que lo sucedido ayer le servirá de lección.

Gilberto Rojas ocupará el bout semifinal del programa, es un magnífico peso pluma y hermano de Raul. El contrario de Gilberto será el español Humberto Casal que es una verdadero sensación cada vez que aparece entre el cuadrado de sogas. En el match que antecede al semifinal aparecerán Young Gallard y el polaco Yailaian en el match que ha de resultar en extremo interesante. Gallard es el mismo que noqueó a Rojas y Yailaian el que venció a Miravé. Otros dos encuentros completan el gran programa de la noche que tanto entusiasmo ha levantado en nuestro pequeño mundo boxístico.

BABY JOE GANS ENTABLO SU PELEA CON TRAITOR

FILADELFIA, marzo 10.—(AP).—Al Trainor, de Filadelfia y Baby Joe Gans, de California, pelearon ocho lentos rounds esta noche, terminando tablas el match. La única acción real se vió en el quinto episodio cuando Gans le abrió la cara a Trainor, desde el labio a la nariz y en el séptimo cuando los dos boxers pelearon a toda máquina. Trainor pesó 152 libras y Gans 144.

Billy Constance de Filadelfia, le ganó la decisión en seis rounds a Elmer Bezeman, de Cincinnati, en el semifinal

COCHET INDICA COMO LOS AMERICANOS PUEDEN GANAR ESTE AÑO LA COPA DAVIS

NEW YORK, marzo 10.—(AP).—Henri Cochet es el único consejero de la United States Lawn Tennis Association, indicándole cómo pueden ganar la Copa Davis este verano.

En el último número de «Tennis», publicación oficial de la U. S. L. H. A., el francés ofrece cinco sugestiones que estima, si las siguen, pueden lanzar al team americano, a la batalla con el maximum de chances de victoria. Son:

1—Tomar parte en el campeonato de Francia.

2—Fuera de Wimbledon, jugar lo menos posible y evitar el gran peligro de «sobre training».

3—Entre aquellos de igual poder, seleccionar a los players que ya han jugado en la Copa Davis.

4—Organizar, en algún sitio fuera de París preferiblemente, un campamento o sitio donde recuerden lo más cerca posible la que tendrían en los Estados Unidos.

5—Preparar dos semanas antes de los finales interzonas, un período de descanso, evitando el tennis.

ZABALA ANHELA GANARLE UNA CARRERA AL ENORME FINLANDES PAAVO NURMI

BUENOS AIRES, marzo 10.—(AP).—Juan Zabala, corredor argentino de distancias largas que regresó de Europa en tercera para no hacer peligrar su condición de amateur, planea ir a Los Angeles con tres meses de anticipación, a fin de aclimatarse bien a los juegos olímpicos.

Zabala dice que competirá en los 10.000 metros y en el Marathon.

El pequeño corredor argentino espera enfrentarse con Paavo Nurmi, de Finlandia, en dos carreras Su mayor ambición es derrotar al gran finlandés, que le ganó en Berlín, durante la primera aparición de Zabala en Europa. Zabala dice que estaba en mala forma aquella vez.

NO PELEARA BATURRITO MAÑANA EN V. FRONTON

Baturrito no peleará mañana en el Viejo Frontón debido a haberse enfermado y no tener quien lo sustituya, por lo que el programa ha sido pospuesto por el promotor señor Luis Parga para otra oportunidad, si es que en el día de hoy no se acuerda otra cosa, que lo dudamos.

M.E.C.D. 2016

JOHN GILBERT VOLVIO A BRILLAR TRIUNFANDO CON MARSHALL SETH, THISTLE DEE Y FRIENDLY WAYS

EN LA ARGENTINA LA L. DE FOOT BALL INGRESA EN UN AÑO EN SUS TAQUILLAS $1.500.000

IBERIA vs CENTRO GALLEGO; CATALUÑA vs JUVENTUD ASTURIANA, EL DOMINGO EN "LA TROPICAL"

SELECCIONES PARA HOY POR SUN BEAU

PRIMERA CARRERA
4 furlongs. Para ejemplares de dos años . Premio $800
LUCY MENIFEE. Carrera muy difícil

Lucy Menifee .. .. 112 Demostró gustarle este track.
Lerack .. .. 118 Corrió bien en el Handicap.
Wooly West .. .. 115 Es un magnífico ejemplar.
Adelaide A .. .. 109 Quizá más arriba.

SEGUNDA CARRERA — RECLAMABLE
6 furlongs. Para ejemplares de tres años o más. Premio 800 pesos
BACHLOR PRINCE. Toma la punta.

Bachlor Prince .. .. 113 Pero se cansa, quizás hoy llegue.
Lucy Nancy .. .. 108 Su última es buena.
Sureway .. .. 118 En su elemento.
Two Bills .. .. 118 Será un contendiente.

TERCERA CARRERA.—RECLAMABLE
Seis furlongs. Para ejemplares de tres años o más. Premio: 800 pesos
ROBERTA L. Corre bien el fango

Roberta L. .. .. 109 Está descansado
Clearence .. .. 114 Otro que mejora en fango
Sun Meddler .. .. 109 Corre bien la pista.
Xylophone .. .. 114 Si entra puede ganar

CUARTA CARRERA—RECLAMABLE
1 milla y 50 yardas. Para ejemplares de 3 años. Premio $800
EXCURSION. Termina muy fuerte.

Excursión .. .. 113 Puede gustarle la pista.
Austerlitz II .. .. 113 Le agrada el fango.
Infi Shot .. .. 113 A éste le sucese igual.
Tappanaugh .. .. 113 Quizás más cerca.

QUINTA CARRERA.—RECLAMABLE
5 y medio furlongs. Para ejemplares de tres años o más. Premio $800
SUN WORSHIP. Excelente fanguero.

Sun Wodship .. .. 113 Ha ganado dos en fango.
Little Gyp .. .. 108 Peligroso.
La Golondrina .. .. 113 Corre bien el track.
Cabama .. .. 115 No creo le gane a éstos.

SEXTA CARRERA—RECLAMABLE
Una milla 1-18. Para ejemplares de cuatro años o más. Premio $800
HERB ASBBY. Volverá a ganar.

Herb Asbby .. .. 116 A sus patas le conviene este track.
Sandals .. .. 105 Le dará la batalla al anterior.
Winnie Jo .. .. 111 Le agrada la pista.
Misnomer .. .. 116 No creo que le gane a los anteriores.

SEPTIMA CARRERA—RECLAMABLE
Una milla 1-18. Para ejemplares de cuatro años o más. Premio $800
STAR. Buenas prácticas.

Star .. .. 116 Y puede ganar ésta
Chill Wind .. .. 109 Le agrada la pista.
Dark Dawn .. .. 114 Quizás más arriba.
Red Likker .. .. 110 Corre la pista.

Balompié
Por FERNANDO DE GALARZA

Los campeonatos de la Habanera. El torneo de la Liga en España. Esta noche en Campo Armada. Ruñidera contra Volendam

Ya están en marcha los tres Campeonatos Provinciales, organizados por la Federación de Fútbol de la Habana, en las categorías que corresponden a las clasificaciones de sus clubs afiliados.

Dos comenzaron el pasado domingo, y el próximo entra en funciones, después de largo descanso, la Segunda Categoría, en el Campo Polar, de no ocurrir, en el sentido de poder disponer todos los domingos del Stadium Tropical— alguna variación en el compromiso que la compañía arrendataria tiene con la Habanera, ya que en las últimas modificaciones que se hicieron en el Reglamento de este último organismo, se jugará alternativamente cada domingo, en uno de los dos estadios, durante la temporada oficial. Es decir, que en bien de empresas y clubs, queda en suspenso la aplicación del «home club».

A simple vista analizadas las contiendas que en las distintas fechas se celebran, si se tiene en cuenta la valía deportiva que vienen acusando los equipos, en todas ellas hay un partido de los que se clasifican de emocionantes. Y si se agrega que los clubs que están con algunos puestos flojos en sus líneas se encuentran en negociaciones con jugadores para contarlos, se puede decir que esta temporada del Campeonato Habanero va a resultar una de las más reñidas, siendo esta primera vuelta un fuerte entrenamiento que lleva consigo la suma en puntos y, por tanto, colocarse en posiciones que después será muy difícil alcanzar, al encontrarse todos los equipos muy equilibrados.

El Cataluña, que hoy es el conjunto más flojo, tiene pendientes de inscripción dos o tres jugadores, y según nos ha comunicado el interesado, desde ayer se ha hecho cargo del equipo el señor Pablo Ferré Elías, a quien deseamos más suerte que en campañas anteriores, ya que conocimientos no le faltan.

Y para que los fanáticos tomen nota de los partidos y fechas, en los tres Campeonatos, a continuación publicamos los calendarios de las dos primeras vueltas en la Serie A; las otras dos iguales, ya que es a cuatro vueltas la competencia. Igual la segunda en la Serie B, al jugarse un solo partido. Y a una vuelta en Segunda Categoría.

El Comité de la Serie B acordó anoche fuese a dos vueltas el Campeonato.

CALENDARIO OFICIAL PARA LOS TRES CAMPEONATOS DEL AÑO 1932

PRIMERA CATEGORIA SERIE A
Primera vuelta

Marzo 6: D. Centro Gallego vs. Catalunya S. C.
Marzo 6: Juventud Asturiana vs Olimpia S. C.
Marzo 13: D. Centro Gallego vs. Iberia F. C.
Marzo 13: Juventud Asturiana vs. Catalunya S. C.
Marzo 20: D. Centro Gallego vs Olimpia S. C.
Marzo 20: Catalunya S. C. vs. Iberia F. C.
Marzo 27: D. Centro Gallego vs. Juventud Asturiana.
Marzo 27: Olimpia S. C. vs. Iberia F. C.
Abril 3: Catalunya S. C. vs. Olimpia S. C.
Abril 3: Juventud Asturiana vs Iberia F. C.

Segunda vuelta

Abril 10: Juventud Asturiana vs. Olimpia S. C.
Abril 10: D. Centro Gallego vs. Catalunya S. C.
Abril 17: Juventud Asturiana vs. Catalunya S. C.
Abril 17: D. Centro Gallego vs. Iberia F. C.
Abril 24: Catalunya S. C. vs. Iberia F. C.
Abril 24: D Centro Gallego vs. Olimpia S. C.
Mayo 8: Olimpia S. C. vs. Iberia F. C.
Mayo 8: D. Centro Gallego vs. Juventud Asturiana
Mayo 15: Juventud Asturiana vs. Iberia F. C.
Mayo 15: Catalunya S. C. vs. Olimpia S. C.

Primera Categoría Serie B

Marzo 6: Cultural vs. Deportivo Luyanó.
Marzo 13: D. Templete vs. Rafael María de Labra.
Marzo 20: Cultural vs. D. Covadonga.
Marzo 27: Deportivo Luyanó vs. D. Templete.
Abril 3: Rafael María de Labra vs. Covadonga.
Abril 10: Cultural vs. Dportivo Templete.
Abril 17: Deportivo Luyanó vs. D. Covadonga.
Abril 24: Rafael M. de Labra vs. Cultural.
Mayo 8: D. Templete vs. Deportivo Covadonga.
Mayo 15: Deportivo Luyanó vs. Rafael María de Labra.

Segunda Categoría

Marzo 13: Racing F. C. vs. América A. C.
Marzo 13: Sporting F C. vs. Loma F. C.
Marzo 13: D. La Purísima vs. D. Puentes Grandes.
Marzo 27: América y Sporting:
Marzo 27: Racing F. C. y Loma F. C.
Marzo 27: La Purísima y San Miguel.
Abril 10: Sporting F. C. y Racing.
Abril 10: América vs. Loma F. C.
Abril 10: Puentes Grandes vs. San Miguel.
Abril 24: América y D. Purísima.
Abril 24: Racing y P. Grandes.
Abril 24: Sporting y S. Miguel.
Mayo 15: Racing y S. Miguel.
Mayo 15: América y P. Grandes
Mayo 15: Loma y La Purísima.
Mayo 22: Sporting y P. Grandes.
Mayo 22: Racing y La Purísima.
Mayo 22: Loma F. C. y San Miguel.
Junio 6: Sporting vs. La Purísima.
Junio 6; América A. C. vs. San Miguel.
Junio 6: Loma F. C. vs. D. Puentes Grandes.

EL TORNEO DE LA LIGA EN ESPAÑA

Firmes como rocas marchan a la cabeza de la Primera División, el Atletic de Bilbao y Madrid F. C., conservando este último el invicto, el único que no ha sido vencido en todas las divisiones.

Y se ha llegado al convencimiento de que resultará muy difícil precisar cuál de los dos equipos es el mejor, al jugarse el emocionante Atletic-Madrid, n Bilbao, que terminó en empate a tres tantos. Las directivas de los dos clubs pensaron en un tercer partido, entre los dos colosos de la Liga, match que se celebrará independientemente de la clasificación que se obtenga, para decidir cuál es el mejor.

Se ha señalado fecha y campo: el 14 de abril, conmemoración de la proclamación de la República española, y en los terrenos del Madrid, en Chamartín. Destinándose parte de los ingresos a un fin benéfico. Esto hemos leído en diarios españoles, que alientan esta que será una brillantísima exhibición del fútbol hispano.

A una distancia enorme, con 23 puntos, se clasifican estos dos clubs, la única variación que ha ocurrido en esta División es el salto del Racing de Santander, que está a un punto del Barcelona y dispuesto a conquistar, dadas sus últimas actuaciones, el tercer lugar en el escalafón.

La situación por puntos de los clubs, es la siguiente:

Atletic de Bilbao y Madrid F. C., empatados en el primer lugar con 23 puntos; Barcelona F. C., 17 puntos; Racing de Santander, 16 puntos; Deportivo Español, 12 puntos; Valencia F. C., 11 puntos; Donostia y Arenas, empatados con 10 puntos, y Unión de Irún y Alavés, empatados con 7 puntos.

Corresponde jugar el próximo domingo la 15a. jornada del Torneo que comprende los partidos siguientes:

Valencia-Racing de Santander; Deportivo Español-Madrid F. C.; Donostia-Atletic de Bilbao; Arenas-Unión de Irún; Deportivo Alavés Barcelona.

El Donostia y el Español en su campo, pueden dar un susto.

Se han jugado catorce partidos, menos Irún-Valencia y Español Racing de Santander, que solamente jugaron trece, por haberse suspendido esos matchs, debido al mal tiempo.

En la Segunda División, son más pequeñas las diferencias en puntuación que en la Primera, marchando ahora cinco equipos en pelotón en esta última sprintada: Betis, Oviedo, Gijón, Coruña y Murcia.

El Betis parece se afirma, y va a ser muy difícil desalojarle del primer lugar.

La situación es como sigue:

Betis, con 20 puntos; Oviedo, con 19 puntos; Gijón con 17 puntos, Coruña, con 17 puntos; Murcia, con 16 puntos; Atletic de Madrid con 12 puntos; Sevilla y Deportivo Castellón, empatados, con 11 puntos; Celta, con 9 puntos, y Cataluña con 5 puntos.

Un error del cable dió empatado a un punto el match Sevilla-Sporting, en Sevilla, y la prensa de España trae el resultado de 1 por 0 a favor del Sevilla, perdiendo el Sporting el punto que la semana pasada le habíamos anotado.

Todos llevan jugados 14 partidos menos Castellón y Cataluña, que llevan 13.

El domingo corresponde jugar:

Murcia-Castellón; Atletic de Madrid-Betis; Oviedo-Coruña; Celta-Sporting; Sevilla-Cataluña. En los campos de los que van en primer lugar.

DEPORTIVO HISPANO AMERICA

Esta noche, en el Campo Armada, los muchachos de la «Ruñidera» brindan la revancha a los marineros del «Volendam».

Por no estar en condiciones para el juego, en el partido anterior dejaron de alinear varios de los mejores elementos deportistas con que cuenta el «Volendam», y el capitán del buque rogó a los hispanófilos se repitiese el match, que para poder admirar la brillante instalación que hay en el Campo Armada, se celebrará en la noche de hoy viernes.

El partido comenzará a las nueve y media de la noche y habrá tres tres extraordinarios y un magnífico servicio de guaguas. Ya lo saben los fanáticos. Entrada gratis.

BAJO CIELO PLOMIZO Y PISTA DE MELCOCHA SE DECIDIERON TODAS LAS CARRERAS DE AYER

Max Carey, piloto de los Dodgers, está trabajando actualmente sin los servicios de estos dos grandes outfielders, que no han reportado todavía al campo de training que posee el club en Clearwater, Fla., y mientras tanto tiene que contentarse con barajar a Hack Wilson con los novatos arrancados del Hartford para preparar su conjunto para los desafíos de exhibición. Max está seguro, sin embargo, de que tanto Lefty como el Babe reportarán a tiempo para ocupar sus puestos en el equipo

Presidente de Honor, del Club Hípico de Cuba: el doctor Carlos Miguel de Céspedes

Bajo cielo londinense y temperatura nada usual en el predio Siboney transcurrió la fiesta hípica de ayer tarde repleta de actividad de parte de puntos y comas, afanados en cerrar el balance de sus actividades turfistas mejorando en lo posible las escalonadas cifras que aparecen en su haber.

En tres turnos, ganados por Sweepingly, Marshall Seth y The Spaniard experimentaron júbilo las masas de hípicos, para entrar de lleno en honda meditación al darse los enigmáticos de otros cuatro eventos ayer discutidos sobre óvalo de majarete, y epilogar las huestes adictas a luchas entre nobles pur sang yéndose en caravana hacia el paddock para ser unos testigos de los cómicos incidentes que suelen sucederse en las ventas-remate, y otros consumar con la adquisición de ejemplares ofrecidos al mejor postor su inicio en las actividades de turfmen para el mitin que el Club Hípico se propone dar comienzo el sábado 2 de abril próximo.

GRAN DIA DEL JOCKEY GILBERT

Después de un mal día que experimentó el miércoles, volvió con nuevos bríos ayer tarde J. Gilbert para anotarse tres éxitos, piloteando a Friendly Ways, Marshall Seth y Thistle Dee.

CARLOMAN ESTABA DESCANSADO

Y «jartico y contento» corrió sobre el majarete encantado de la vida para brindar escalofriante sensación a la mayoría de cristianos que se habían puesto como «cinch» al chance del favorito Stylish Mack. Este apenas duró para el show, detrás de la yegua mora, que hubiera cerrado la tarde turfista cobrando bien de haber sido mayor el recorrido.

EL CONTRATO DEL JOCKEY MC LAREN

Mrs. E. Denemark vendió a Sam Gorbett en apreciable suma el contrato que poseía del jockey J. Mc Laren. Los ejemplares de Mrs. Denemark en la temporada de Chicago serán piloteados por el jockey E. Jones, que tanto éxito logró para esta cuadra el año pasado.

PROGRESOS DEL CLUB HIPICO

Esta noche, en el consultorio del doctor Alberto Inclán, Manrique 48, se celebrará la junta general de socios, para proceder a la elección de la directiva que habrá de regir los destinos del Club Hípico de Cuba en el mitin que dará comienzo en Oriental Park el sábado 2 de abril próximo.

EL DR. CARLOS M. DE CESPEDES, PRESIDENTE DE HONOR

En la mañana de hoy los doctores García Montes, Inclán y Carrillo visitarán en su residencia al doctor Carlos M. de Céspedes, para darle cuenta de los preparativos que se llevan a cabo para el mitin veraniego del Club Hípico de Cuba, y designarlo presidente de honor de esta institución.

HABRA ABUNDANTE MATERIAL EQUINO

Cerca de doscientas caballerizas han sido ya solicitadas para albergar igual número de ejemplares que lucharán en el mitin hípico veraniego.

PROGRAMA HIPICO DE ESTA TARDE

Siete justas discutidas por nutridos grupos se ofrecen esta tarde en Oriental Park, con posibilidades de gratas sorpresas para muchos que las vienen ansiando a base de jugosos pagos. Cinco se dedican a sprinters y las dos restantes a ejemplares de la travesía.

El último furlong que ahora se cursa ha redoblado el interés de turfmen e hípicos en su habitual faena de Oriental Park. Con la de esta tarde quedan solamente tres actos del mitin invernal.

GUNMAN VICTIMA DE PERCANCE

Gunman sufrió grave lesión al ser cortado por otro ejemplar en el curso de su carrera del miércoles. La herida en su pata trasera izquierda ocasionó fuerte hemorragia que con dificultad pudo contener el doctor F. W. Ashe, y de no presentarse complicaciones podrá ser salvado.

H. C. RUMAGE RECOBRO A POLAR SEA

En términos privados adquirió H. C. Rumage del doctor A. G. Bavastro, el ejemplar Polar Sea, ganador de cinco carreras tras descanso veraniego en Cubita Bella. Polar Sea pertenecía a Rumage el invierno anterior, y este turfman ansiaba nuevamente poseerlo.

EL CUBAN GRAND NATIONAL HANDICAP

Este gran clásico del turf criollo, con premio de diez mil pesos y cuotas, para ser discutido a milla y octavo, constituye la obsesión de los turfmen con candidatos para el mismo. Ayer fueron sometidos a ligeras pruebas finales Lady Brodcast, Kincsen, Fortunate Youth y otros formidables contendientes de la que promete ser brillante contienda.

EN LA REPUBLICA DEL PLATA SE HA PAGADO POR UN JUGADOR DE FUTBOL VEINTICUATRO MIL PESOS

Se efectuaron cambios de jugadores entre los clubs más importantes

BUENOS AIRES, AP—marzo 10. A pesar de hacer casi un mes que terminaron las lides deportivas en los fields porteños y del interior de la República debido a la estación veraniega, los dirigentes de los diversos clubs de Football, especialmente los profesionales, no tienen en cuenta ese detalle y trabajan mas que nunca. Esta actividad, aprovechando la tregua deportiva, está encaminada a reforzar sus respectivos teams con elementos nuevos y vigorosos que escogen en todos los rincones del país.

El club Boca Juniors, que se adjudicó el primer campeonato profesional de Football de la Argentina ,obtuvo el concurso del jugador Antonio Sánchez, del Platense, para que en la próxima temporada defienda sus colores. El pase de Sánchez le costó a Boca Juniors 22.000 pesos argentinos, y a su vez Boca Juniors le cedió a Platense su player Vargas, También River Plate obtuvo el concurso de Juan Arrillaga, de Quilmes, quien accedió a militar en la nueva institución por 23.000 pesos argentinos. Sin embargo la estrella footballística, el par de piernas más disputado y cotizado fué Alberto Cuello, destacado delantero del Tigre, que pasó a revistar en las filas de River Plate por 24.000 pesos argentinos, suma que establece un record en esa materia hasta la fecha. También se registró la nota sentimental, y ella fué dada por Andrés Stagnaro, viejo elemento del Club Racing, quien volvió a sus lares por 3.000 pesos argentinos, después de una aventura deportiva con el Club de Ferrocarriles del Estado. Manifestó que lo hizo por «amor a los viejos colores».

La temporada pasada, que se extendió por espacio de ocho meses, le deparó a la Liga Argentina de Football ingresos por casi 1.500.000 pesos argentinos, y este año con el nuevo plantel de jugadores y el interés siempre creciente de la afición, se espra pasar holgadamente esa cantidad.

PROBAUS.

STREET TEME ESTE AÑO AL CINCINNATI

Se ha reforzado el Cinci y puede dar la batalla. Dan Howley ha trabajado fuerte

POR ALAN GOULD

TAMPA, Fla., marzo 10.—(AP).— Rápidamente se ha propagado por toda la Florida la noticia de que «Street le teme al Cincinnati», en la próxima lucha por el pennant de la Liga Nacional.

Cuando escuchó por vez primera tal cosa, el coronel Dan Howley, genial jefe de los Reds del Cinci, estaba seguro de ser víctima de una broma. Después que los muchachos de Howley derrotaron a los Campeones del mundo, 7 por 0 en su primer game de exhibición, el coronel cambió por completo de modo de pensar. Al volver a Tampa, respiraba fuerte. Los «pati-rojos», indicó, van a salir del sótano que ocuparon el año pasado.

Bajo handicaps que indiscutiblemente hubiesen descorazonado a espíritus optimistas, Howley ha mejorado mucho a los Reds para la campaña de 1932.

Howley considera que el mejor «break» tenido por el club desde 1931 fué la adquisición de Clyde Manion, del Milwaukee, por medio del draft. Manion trabajará con otro Clyde, Sukeforth, en el departamento del catching. El coronel Dan los califica como la mejor pareja de receptores de la Liga.

Los baseboleros todavía siguen preguntándose por qué los Cardenales cedieron a los Reds un utility tan valioso como Andy High. Ha probado ser uno de los mejores bateadores de emergencias en el base ball en varias ocasiones. High ha venido jugando la tercera con un infield compuesto por Mickey Heath en primera, George Grantham en segunda y Leo Durocher en el short. Howley tiene un cuarteto para alternar consistente en Hendricks, Cuccinello, Morrisey y Stripp. Lo tendrá, mejor dicho, cuando estos tres últimos se presenten en el campamento y se pongan en condiciones.

Los Reds tienen tanto material para el infield, que siguen en el mercado con el propósito de realizar cambios.

Tanto el outfield como el pitching pueden ser mejorados, según cree Howley. Harry Heilmann, después de un año de ausencia del diamante, dará mucho punch al team, si su brazo se repone por completo. De lo contrario, Wally Rottger ayudará a la veloz pareja Taylor Southia y Estel Crabtree en la defensa de los jardines Heathcote, Moore y Cicero, son otros probables outfielders.

Red Lucas y Si Johnson son los ases del pitching de los Reds. Figuran entre los mejores lanzadores derechos de la Liga. Howley tambié tiene muy buenos veteranos con Owen Carroll, Larry Benton y Eppa Rixey. Cuenta con Benny Frey para desarrollar más efectividad y estima que Walter Hilcher, del Peoria, es el novato más indicado para conquistar un puesto 24 14

PANETIAN GANO EL ESTELAR EN TROPICAL PARK

Vacillate perdió todo chance en esta carrera al empujarlo Don León. Venció **Buddy** Ensor

NEW YORK, marzo 10.—(AP).— Panetian, que fuera una de los estrellas del establo de George D. Widener, mantuvo limpio su record bajo las sedas de su nuevo propietario, al apuntarse su tercera victoria para C. Leroy en el Ganada Handicap, carrera estelar de Tropical Park.

Una de las mayores concurrencias que ha presenciado un programa del meeting, desafiando al mal tiempo, vió al hijo de Galetian entrar al frente de Martis, de R. W. Collins por un largo, con Don León en tercer puesto.

El jockey O. McLlelland, que montó a Don León, fué suspendido cinco días por sus bravas. Interrumpió primero a Vacillate y más tarde al muy jugado Flying Heels, haciéndoles perder el paso a los dos caballos y privándolos prácticamente de todo chance de ganar el premio.

Panetian, el favorito, pagó $4.20 por cada $2.00 y recorrió los seis furlongs en 1.12 3|5.

Hank Mills el leader de los jinetes de la Florida, de nuevo jugó papel importante en Tropical Park, figurando en cinco de las siete carreras. El aprendiz tan distiguido esta temporada, ganó con Nonana y Bill Southam en la segunda y tercera carreras y acabó segundo con Chiefs Camille en la inicial, Martis en el evento estelar y General A. en la cuarta carrera Todas sus montas fueron bien jugadas con la excepción de Bill Southman, que pagó $41.60.

Muddy Ensor brilló también, al enviar al «plater» Roan Antelope sobre la milla y cuarto en 2:03, estableciendo un nuevo record del track. Esta es la tercera victoria consecutiva del hijo de Man O,War.

RESULTADOS DE LAS CARRERAS DE AYER

DIA 77 MARZO 10, 1932 TIEMPO NUBLADO PISTA FANGOSA

856 ORIENTAL PARK, CUBA
PRIMERA CARRERA— 5 & 1-2 Furlongs 3YO&Up Purse $800 Claiming

Ind	Horses	W	PP	St	¼	½	¾	Str	Fin	Jockeys	O	C
801	Friendly Ways	103	8	3		3nk	33	13	17	J Gilbert	4	4
788	Justa Shade	103b	4	6		5hd	4½	4½	23	D Meade	10	4
786	Westys Lad	108b	7	2		1½	1½	2½	31	G Seabo	4	10
840	Norma Jean	*111b	10	7		4½	2½	3½	4hd	J McLaren	10	4
815	Broad A	114	9	11		12	101	62	5½	A Cleff	5	10
815	Timekeeper	*116b	2	1		2hd	54	53	62	H Bracken	4	5
776	Number Four	104b	5	4		74	61	73	7hd	T Roderick	10	4
840	Peach Basket	*109	6	10		11	11	92	8½	W Privett	2	10
715	Thistle Pattie	*109b	3	9		8½	9½	8½	98	F Maier	30	30
746	Thistle Lass	108	1	5		102	8nk	105	1010	H Gonzalez	8	8
823	For Play	112	11	8		6½	7½	11	11	W Curran	20	20

P 2:28 Off 2:31½ Time 25 3-5 51 3-5 1:11 1-5

Premio al ganador $625. Ganador: potranca de 3 años, hija de Under Fire-Loving Cup. Propiedad de J. H. Patterson. Arrancada buena. Ganador fácil. Place lo mismo. Friendly Ways, gustándole la pista, se puso al frente cuando listo, tomó una larga delantera y tuvo reservas de velocidad. Justa Shade comenzó despacio, adelantó por fuera y finalizó bien. Westys Lad demostró velocidad inicial, retó y venció a Time Keeper y se cansó después. Norma Jean no tuvo percances. Broad A. se encabritó en la arrancada y se tiró por fuera.

Friendly Way 8.80.—6.20.—3.40.— Justa Shade 5.00.—3.40.— Westys Lad 4.20.

Reclamable el ganador en $800.

857 ORIENTAL PARK, CUBA
SEGUNDA CARRERA— 6 Furlongs 3YO&Up Purse $800 Claiming

Ind	Horses	W	PP	St	¼	½	¾	Str	Fin	Jockeys	O	C
837	Sweepingly	100	3	3		3½	3½	1hd	12	W Privett	8-5	8-5
777	Shandygaff	115b	5	1		46	45	43	2½	R Holland	5	5
844	Master Durbar	115b	8	2		1hd	23	2nk	31	N Brooks	5	5
845	C'ptan's D'ghtr	113b	6	5		2nk	1hd	32	4hd	D Meade	2	2
781	Shasta Charm	113	2	6		71	75	58	58	H Bracken	4	4
776	Frantic	102b	4	4		64	5nk	63	66	J McLaren	5	5
822	Pal's Meadows	118	7	8		5nk	64	78	78	H Gonzalez	10	10
838	Golden Patch	113b	1	7		8	8	8	8	W Curran	20	20

P 2:58 Off 2:59 Time 25 50 2-5 1:19 1-5

Premio al ganador $625.—Ganador: jaca de 3 años, hijo de Sweep On-Paquita. Propiedad de Mrs. P. Sturm. Arrancada buena. Ganador fácil. Place bajo el látigo. Sweepingly, bien durante todo el trayecto y contenido, dispuso de los delanteros en la recta final y se alejaba. Shandygaff finalizó con resolución bajo el látigo. Master Durbar demostró velocidad inicial y se mantuvo bien, Captain,s Daughter corrió bien y no tuvo percances. Frantic fué distanciado. Los otros no tuvieron percances.

Sweepingly 6.80.—4.20.—4.00.—Shawdygaff 5.20.—3.00.—Master Durbar 4.80.

Reclamable el ganador en $800.

858 ORIENTAL PARK, CUBA
TERCERA CARRERA— 6 Furlongs 3YO&Up Purse $800 Claiming

Ind	Horses	W	PP	St	¼	½	¾	Str	Fin	Jockeys	O	C
779	Belgium	118b	11	2		3hd	15	15	17	O Pernia	10	10
840	Sandals	110b	6	8		7½	71½	65	21	F Maier	5	3
801	Cuban Pete	103	8	10		5½	61	5½	31	W Privett	15	15
822	William J	115b	9	11		81	3½	2½	44	G Moore	2½	2½
842	Ronald Grey	115b	4	3		61	4hd	3nk	5½	N Brooks	3	3
840	McCulloch	118b	10	1		1½	21	41	62	W Ellswrth	5	5
838	Fast Life	115b	7	9		93	93	82	74	T Roderick	10	10
822	Damocles	115	1	4		2hd	5½	7½	81	R Holland	10	5
823	Unstained	98b	3	6		102	105	9½	93	D Meade	10	10
781	Hal Dale	115	5	7		11	11	11	102	A Cleff	10	10
781	Thistle Duke	115b	2	5		42	82	103	11	J Gilbert	5	6

P 3:25 Off 3:25½ Time 24 2-5 50 1:18

Premio al ganador $625.—Ganador: jaca de 5 años, hijo de Whiskaway-Style. Propiedad de B. Marlowe. Arrancada buena. Ganador fácil. Place bajo el látigo. Belgium en su pista, se puso al frente cuando listo y tuvo reserva de velocidad. Sandals finalizó con resolución bajo el látigo. Cuban Pete bien todo el trayecto. Ronald Gray no tuvo percances. Mc Culloch se paró al final bajo el látigo. Damocles no tuvo percances.

Belgium 17.40.—5.80.4.20.—Sandals 3.40.—3.20.—Cuban Pete 10.00.

Reclamable el ganador en $800.

859 ORIENTAL PARK, CUBA
CUARTA CARRERA— 6 Furlongs 3YO&Up Purse $800 Claiming

Ind	Horses	W	PP	St	¼	½	¾	Str	Fin	Jockeys	O	C
777	Marshall Seth	118b	1	3		1hd	1hd	1½	1½	J Gilbert	1	1
851	Birdie Wrack	118	7	5		31	23	22	2½	G Moore	4	4
788	Infi Shot	103	8	8		8	7½	6hd	3hd	J Mattioli	4	4
842	Beauty Belle	110	6	4		41	41½	3hd	4nk	J McLaren	4	4
848	You Darling	100	2	6		6nk	64	76	56	W Privett	20	20
767	Judge Dixon	118b	4	2		2hd	3hd	4½	62	J M Jones	3	3
835	Barston	103b	3	1		53	5½	5½	74	J Knopchick	10	10
842	Ravine	115b	5	7		74	8	8	8	A Cleff	10	10

P 3:51 Off 3:53 Time 25 51 2-5 1:20

Premio al ganador $625.—Ganador: jaca de 6 años, hijo de Sht-Keep Moving. Propiedad de A. G. Tarn. Arrancada buena. Ganador apurado. Place bajo el látigo. Marshall Seth forzó el paso desde la arrancada, dispuso de Birdie Wrack, y probó ser el mejor en el empuje final. Este, por fuera todo el trayecto, hizo un reto determinado entrando en la recta, pero se agotó finalizando. Infi Shot comnzó despacio, y distanciado, vino con un estallido de velocidad en la recta final. Beauty Belle bien durante todo el trayecto. No tuvo percances.

Marshall Seth 8.00.—2.80.—2.40.—Berdie Wrack 4.80.—3.00.—Infi Shot 2.60.

Reclamable el ganador en $800.

860 ORIENTAL PARK, CUBA
QUINTA CARRERA— 6 Furlongs 4YO&Up Purse $800 Claiming

Ind	Horses	W	PP	St	¼	½	¾	Str	Fin	Jockeys	O	C
811	The Spaniard	114b	6	8		41	31	25	11	W Curran	8-5	8-5
(808)	Carnival	*109b	2	4		1hd	11½	1nk	25	F Maier	4	4
809	Running Girl	*104b	4	7		61	52	31½	35	J Ellsworth	10	10
809	Atlas	114	9	2		5½	6½	5nk	4hd	J Boucher	10	10
838	Ma Sun	116b	1	5		7hd	71½	73	52	R Holland	8	8
838	Andresito	*106	8	1		32	4½	6½	62	J McLaren	3	3
811	Captain J. S.	*111b	3	3		2½	2½	4½	71	J Gilbert	4	4
837	Zebra	109b	5	6		86	83	82	82	D Meade	10	10
(769)	Si Relief	116b	7	9		9	9	9	9	J M Jones	6	6

P 4:17 Off 4:22 Time 25 50 2-5 1:18

Premio al ganador $625.—Ganador: jaca de 4 años, hijo de Tryster-Phenicia. Propiedad de F. A. Carreaud. Arrancada buena. Ganador fácil. Place lo mismo. The Spaniard alcanzó a los delanteros con un estallido de velocidad, rodeando la curva lejana, vino por fuera en la recta, dispuso de Carnival y tuvo reservas de velocidad. Este retó a Captain J. S. hasta vencerlo, ahorró terreno y se mantuvo bien. Runnning Girl finalizó con vigor bajo el látigo. Atlas cerró algún terreno. Ma Sun fué distanciado.

The Spaniard 5.80.—3.80.—3.60.—Carnival 5.00.—4.60.— Running Girl 13.60.

Reclamable el ganador en $800.

861 ORIENTAL PARK, CUBA
SEXTA CARRERA— 1 and 1-16 Miles 4YO&Up Purse $800 Claiming

Ind	Horses	W	PP	St	¼	½	¾	Str	Fin	Jockeys	O	C
778	Thistle Dee	*105b	3	6	51	2hd	1hd	11	13	J Gilbert	3	2
783	LittleCovntry	*105	6	1	1hd	3½	31	2½	2no	W Privett	2	2
845	Sam Slick	112b	4	7	7	68	53	3hd	3½	O Pernia	8	8
812	Prince Mexican	112b	7	5	43	12	2½	43	410	G Moore	6-5	6-5
847	Prince Bulbo	112	5	3	3hd	41½	4½	55	510	D Meade	4	8
847	Knee Glader	*104	2	4	2hd	55	66	65	63	T Roderick	8	10
812	Thunderstruck	112	1	2	66	7	7	7	7	A Cleff	10	

P 4:47 Off 4:47½ Time 26 51 3-5 1:19 3-5 1:48 1:56

Premio al ganador $625.—Ganador: jaca de 4 años, hijo de Golden Guinea-Lucinda. Propiedad de G. Collins. Arrancada buena. Ganador fácil. Place bajo el látigo. Thistle Dee, corriendo contenido se movió con velocidad cuando se lo pidieron, dispuso de los delanteros y se alejaba. Little Coventry, contenido cuando lo distanciaron, se movió con determinación entrando en la recta, recuperó y duró más que Sam Slick. Este, rezagado en las primeras etapas, finalizó con un estallido de velocidad por dentro. Prince Mexican fué apurado hasta ponerse al frente en la primera recta y después se cansó. Prince Bulbo no tuvo excusas. Knee Glader bien en la primera parte, se agotó después.

Thistle Dee 11.40.—6.20.—4.60.—Little Coventry 3.20.—2.80.—Sam Slick 4.00.

Reclamable el ganador en $800.

862 ORIENTAL PARK, CUBA
SEPTIMA CARRERA— 6 Furlongs 4YO&Up Purse $800 Claiming

Ind	Horses	W	PP	St	¼	½	¾	Str	Fin	Jockeys	O	C
809	Carloman	*111b	4	2		2½	11	11	14	F Maier	5	8
836	Evening Sky	*106	10	9		10	8nk	71	2nk	R Clemons	8	6-5
836	Stylish Mack	116b	5	6		4½	31½	21½	3½	R Holland	6-5	15
699	Dr. Bidenecope	116b	1	7		71½	4½	3½	4hd	H Gonzalez	15	8
809	Frank Light	*111b	9	8		92	9½	5½	53	J Gilbert	8	3
836	Finnath	*111b	8	1		61	7hd	8½	62	T Roderick	3	15
794	Ruth Marie	*104b	3	5		3hd	5hd	4hd	7½	J Ellsworth	15	8
837	Manager Evers	116b	7	4		5hd	61½	6hd	8hd	W Curran	8	5
838	Thndr Nymph	*104b	2	3		11	2½	92	93	W Privett	5	10
838	Mrning Beams	*106	6	10		8nk	10	10	10	J McLaren	10	

P 5:11 Off 5:12½ Time 24 4-5 49 4-5 1:18 2-5

Premio al ganador $625.—Ganador: jaca de 9 años, hijo de Sameural-Charwood. Propiedad de Mrs. H. Torriente. Arrancada buena. Ganador fácil. Place bajo el látigo. Carloman, dispuso de Thunder Nymph al rodear la curva lejana, se alejó y tuvo reservas de velocidad. Evening Sky finalizó rápido después de un lento comienzo y duró más que Stylish Mack. Este, bien durante todo el trayecto, ahorró terreno en las curvas y no tuvo percances. Dr. Bidencope cerró con un estallido de velocidad. Frank Light finalizó con vigor.

Carloman 25.80.—14.20.—6.60.—Evening Sky 5.20.—3.40.—Stylish Mack 2.60.

Reclamable el ganador en $800.

M.E.C.D. 2016

Denuncias en la Policía Secreta

Ante los Sub-Inspectores de la Secreta Leopoldo Cid y Carlos Hernández Torres, se formularon ayer las siguientes denuncias:

Guillermo Magaz del Real Herrera, residente en Santos Suárez 139, acusó a Ramón León Rentería, vecino de Surgidero de Batabanó, de haber manifestado que «lo que sentía era no haber encontrado al denunciante para entrarle a tiros, pero que lo buscaría, y al encontrarlo lo asesinaría».

DENUNCIA DEL COMPAÑERO CABRISAS

Nuestro compañero en el periodismo Hilarión Cabrisas Madero, domiciliado en Aguila 50 acusó a Carlos M. Domínguez, de San Lázaro 99, de haberse apropiado la suma de $106.00 importe de las papeletas que vendió de entradas al homenaje que se le ha de rendir el breve.

DESAPARICION DE JOYAS

J. E. Farley, por escrito puso en conocimiento de la secreta que a la señora F. W. McCann, pasajera del vapor americano President Jackson que llegó a la Habana ayer salió el 7 del actual se le habían extraviado varias joyas de su propiedad, cuyo valor no expresa.

NO APARECE EL HIJO

Alfredo González, de Obrapía 20, bajos, participó que su hijo Gervasio González Molinet de 13 años de edad falta del domicilio paterno desde hace dos días, temiendo le haya ocurrido algo anormal.

USO OTRO NOMBRE

Y Diego Pérez Samper, de Empedrado 30, A, que su clienta señora Fernández realizó una operación de hipoteca ascendente a $600.00 sobre la casa Armas 20 con Ursula Piñeiro Mola, habiéndose enterado que la persona que concurrió a la escritura no se llama así, sino de otra manera y que se hizo pasar por la expresada Moila, verdadera dueña de la casa hipotecada.

POR ASALTO Y ROBO FRUSTRADO

Y los detectives de la Paz y Bernacé arrestaron y presentaron al Juzgado de Instrucción de la Sección Tercera, a Abelardo Menéndez Hernández, y a Juan Victor Sanguinetty Gallardo, de Rayo 77, a quienes acusa Plácido Ordoñez Cuyar, dueño de la posada establecida en Rayo 18, de haberlo asaltado, junto con un tercero para apoderarse del dinero y joyas que posee, lo que no lograron, el pasado día 28. Ambos fueron remitidos al Vivac.

LOS JUVENILES PULGARCITOS LE GANAN A HUGET

Desquitándose la derrota de los seniors, vencieron al team del Huguet: 31 x 28, anoche

Un solo encuentro de basket pudo efectuarse anoche, en el floor del club Ferroviario en opción al campeonato juvenil organizado por los Pulgarcitos. El primero de los dos anunciados, marcado para los teams del Teléfonos y Maristas, se suspendió a favor de los segundos, debido a que el equipo telefonista se presentó muy tarde en el terreno y es precisamente acuerdo en ese circuito que todos los teams deben estar a su hora en el field, so pena de perder el encuentro por la cómoda vía del default.

En el único choque efectuado los Pulgarcitos del Ferroviario cogieron los mangos bien bajitos frente al equipo del colegio Hughet, venciéndolo con score de 31 por 25, después de 40 minutos de lucha. El juego desplegado por Acosta y Manolo Cecilia fué un factor importantísimo en la decisión del encuentro, cuyo éxito era muy necesario al Ferroviario para clasificar.

Véase el score:

C. HUGHET

	Fig	Fog	Fc	Ptos
J. S. Tiant, F	0	0	0	0
Raf. Soto, F	3	2	2	8
J. Sarría, C	1	0	2	2
O. Gómez, G	5	6	1	16
A. Bérriz, G	0	0	2	0
O. Ortiz, F	0	0	3	0
Totales	9	8	10	26

FERROVIARIO

	Fig	Fog	Fc	Ptos.
J. Infante, F	1	3	3	5
R. López, F	1	0	0	2
I. M. de Oca, C	1	0	3	2
J. Gómez, G	1	1	3	3
J. Pons, G	1	0	4	2
R. Acosta F	3	4	0	10
M. Cecilia, C	3	1	0	7
Totales	11	9	13	31

RESULTADO

Hughet, primer half 10; segundo half 16; total 26.

Ferroviario, primer half 15; segundo half 16; total, 31.

Referee, Raúl Argüelles.

Umpire, Enrique S. Bru.

Anotador, Pichardo.

Cronometrista, Paco Muñoz.

EL «VISTA ALEGRE» GANA EN AGUACATE

El desafío entre el Deportivo Rosario, de Aguacate y el Vista Alegre, de Bejucal, fué una terrible fiesta de bateadores, debido al fuerte viento reinante, pues los pitchers no podían dominar la pelota. Las «panteras» bejucaleñas concentraron su ataque sobre cuatro lanzadores contrarios, bateando un total de diez y nueve hits.

Basilio Rojas (Fosforito), Perdomo, Domínguez, Canto, Bocanegra, Delgado y Santana fueron los leaders del ataque. Lorenzo Fernández, manager del Rosario, bateó un home run. Gerardo Delgado, tercera base bejucaleña, hizo la cogida de la tarde, pues corrió desesperadamente detrás de foul fly, para sacar el último out. En lo que va de año el Vista Alegre tiene once victorias y una sola derrota.

D. Rosario	301	013	3—11	16	3
V. Alegre	020	065	4—17	19	1

Baterías: Bocanegra, Santana y Canto. Martínez, Chacón, Oliva, Berrío y Tariche.

EN EL SANATORIO «HIJAS DE GALICIA»

Ingresos: María Sánchez, Etelvina Fernández, Angela Dorado, Sultana Naidea, menor; Fortunee Behar, Ma. Celsa Bueiro, Sara Bravo, Blanca Fernández, César Alfonso Díaz, menor; María Alonso Martínez, Zaida Lessaisier y Angustias Núñez.

Altas: Manuel Pallares, Elvira López, Modesta González, María Josefa García, Carmen Díaz, menor; Balbina Fernández.

100 Años de Existencia 100

GARANTIZAN LA DIFUSION COMPLETA DE SU ANUNCIO

Diario de la Marina

PRADO 103 Tl A3333 A2425

Teatro Gratis

El Periódico HERALDO DE CUBA comenzará el día 14 de los corrientes un Concurso de Pasatiempos, con premios que darán derecho a sus lectores a una entrada y luneta a los Teatros siguientes:

Principal de la Comedia

Campoamor

Rialto

Fausto

Prado

Trianón

Este Concurso consiste en combinar una figura que será de fácil composición a los lectores de HERALDO DE CUBA, y las primeras cien soluciones correctas que se reciban darán derecho a los concursantes a una entrada a cualquiera de los espectáculos antes indicados.

Lea las Bases de Este Concurso en el HERALDO DE CUBA

Anuncios Clasificados de Ultima Hora

ALQUILERES

A-1 Habana

EN SAN RAFAEL número 50 entre Manrique y San Nicolás, se alquilan espléndidos pisos, compuestos de sala, saleta, cinco cuartos, comedor, baño intercalado y servicio de criadas, precios de situación. Informan en Muralla 71. Teléfono A-3450. Las llaves en los bajos, en la exposición de las neveras Copeland.
A1 9326 10 mar 20

AMPLIA y ventilada casa, Calzada de Reina número 106, entre Gervasio y Escobar. Se alquila esta hermosa planta baja, compuesta de sala, saleta, cinco espaciosas habitaciones, servicios completos y para criados y con espacioso patio. Alquiler completamente reajustado. Llave e informes en los altos. Teléfono A-1772.
AI 9234 10-13 marz

SE ALQUILA en $25. Factoría 80, frente a la Terminal. Abierta de 10 a 12 m. La llave e informan Factoría 76. Teléfono X-3504.
AI 9208 10-15 marz

NEPTUNO 229. En $39 se alquila un piso entre Oquendo y Soledad en $42 el primero; precios últimos; valen el doble. Compuestos de sala, saleta, cuatro habitaciones, baño intercalado, comedor y servicio criados; fabricación moderna; todo amplio y ventilado. Limpieza escalera y luz cargo propietario. Llave en los bajos, ferretería. Informan, A-4648.
A1 9290 10 mar 14

A-2 Vedado y Príncipe

SE ALQUILA bonito chalet, calle 9 número 33 entre F y G, Vedado, con vestíbulo, sala, comedor, cocina y servicio de criados, en los bajos, y 4 habitaciones espaciosas, y cuarto de baño completo en los altos. Garage. Puede verse a cualquier hora. Informes, teléfonos A-7196 y FO-2246.
A2 9318 10 mar 15

SE ALQUILA Calle K número 10, entre 9 y 11, Vedado. Sala, comedor, dos cuartos, baño intercalado, jardín, portal, cocina y azotea. Todo por $30. Casa independiente. Informan al lado.
A2 9280 10-16 marz

V-4 Establecimientos

SI DESEA casa amplia y cómoda no alquile ninguna sin ver antes 7a. Avnida entre 26 y 28, acera brisa, reparto Miramar. En la misma informan y en el M-6947.
A4 9329 10 mar 13

PARA DIPLOMATICO o persona de gusto. Bella, lujosamente amueblada, 6 habitaciones, 3 baños, biblioteca, salas, patio sevillano, portal, jardines y garage. Avenida de Columbia y Steinhart. Buen Retiro. Precio módico. Contrato. Telf. FO-7212.
A4 9319 10 mar 13

B-1 Casas-Apartamentos

CASAS APARTAMENTOS

Neptuno 172, desde 25 pesos, sala, comedor, una y dos habitaciones, baño, cocina, luz, elevador, balcones. Infanta y Concordia, otra igual, Edificio Artigas.
B1 9332 10 mar 13

B-2 Locales y Naves

ALQUILO pequeño local para establecimiento, puesto de fruta, tiene local para hacer helados, precio, 22 pesos. Informa, Emilio, Monte 43, peletería.
B2 9320 10 mar 15

PARA ESTABLECIMIENTO

Se alquila en $35, moderna casa de esquina, cielo raso, con una casita anexa, propio la esquina para comercio; ómnibus a su frente, situación Este Línea y Mendoza, Santo Suárez. Informes, Albito Informes, Alberto Cuervo, Obispo 59, altos. M-1537.
B2 9324 10 mar 15

PARA esablecimiento, alquilo bajos de Amargura 34, entre Cuba y Aguiar, gran local sobre columnas, 18 metros frente por 22 de fondo. Verse a todas horas. Informes A-4376.
B2 9308 10 mar 25

MERCED 105, pegado a Egido y Estación Terminal, local pequeño, preparado para lechería o industria. Llaves en frente. Informes, teléfono F-2005.
B2 9327 10 mar 13

SE ALQUILAN para taller de Lavado tintorería, tabaquería u otra industria, la casa Fernando Quiñones No. 34, una cuadra Belascoaín y Reina. Informarán en la misma a todas horas.
B2 9264 10-16 marz

SE ALQUILA para establecimiento propia para bodega o cosa análoga, Calle 6 y Pasaje B, Buena Vista, Marianao, pasan las guaguas «La Estrella Cubana». Informan en la misma.
B2 9270 10-18 marz

B-6 Hoteles

"TROTCHA"

EL DECANO de los hoteles del Vedado. Rodeado de hermosos jardines. Ideal para familias. Precios con todos servicios. Desde $35.00 mensuales por persona. F-1076.
B6 9210 10-9 abril.

TERMINARON PARA SIEMPRE LAS COMPETENCIAS PARA GANAR LA COPA SCHNEIDER

LONDRES, marzo 10 (A. P.)—Sir Phillip Sassoon, subsecretario del Aire, anunció esta noche ante la Cámara de los Comunes, que han terminado definitivamente las competencias por el Trofeo Schneider, máximo galardón mundial para hidroplanos.

Inglaterra fué la única nación participante en las competencias de septiembre último. Las demás se retiraron por diversos motivos. El trofeo quedó así en poder de los ingleses.

SE SOLICITAN

S-1 Criadas y Criados

SE SOLICITA una criada blanca con buenas referencias, que sepa trabajar bien y coser un poco. $20 y uniformes, Vedado, calle 15 número 380 entre 2 y 4.
S1 9338 10 mar 12

S-11 Agentes y Socios

SOLICITO agentes y vendedores para la venta en toda la Isla de un artículo indispensable en todo hogar. Doy buenas comisiones. Agente exclusivo: A. Colina, Calle 8 número 194 entre 19 y 21, Vedado. Teléfono: F-3234.
SII 9253 10-17 marz

S-12 Solicitudes - Varias

SE SOLICITAN

Seis señoritas debidamente preparadas y con aptitudes, para proponer entre las familias de buena posición un producto de consumo. Buena retribución. Informan en San Ignacio 64.
S12 9292 10 mar 13

SE OFRECEN

O-1 Criadas y Criados

DESEA colocarse de sirvienta, de comedor o de cuartos o manejadora; tengo buenas referencias. Informan, Infanta 12 A, Cerro, lavandería La Central. Telf. I-3285.
O1 9333 10 mar 12

DESEA colocarse joven española para criada de mano o cuartos, prefiere comedor, lleva tiempo en el país, sabe cumplir su obligación, tiene buen carácter. Inmejorables referencias. Informan, F-2375.
O1 9336 10 mar 12

JOVEN española recién llegada, desea colocarse de criada de mano o manejadora, es muy cariñosa con los niños y de buena presencia, no tiene pretensiones y tiene quien la garantice. Informan en el Telf. M-3217.
O1 9313 10 mar 12

SE OFRECE criada española, sabe servir la mesa a la rusa, también sabe lavar y planchar ropa fina, tiene muy buenas referencias. Teléfono A-3343.
O1 9330 10 mar 12

JOVEN española desea colocarse para criada de mano o manejadora, sabe cumplir con su obligación. Tiene muy buenas referencias. Lava y plancha ropa fina de señora. Teléfono A-7141.
OI 9237 10-12 marz

SE DESEA colocar una muchacha española de mediana edad. Sabe limpiar y coser. Tiene buenas referencias. Llamar de 8 en adelante. F-4866
OI 9286 10-12 marz

SE DESEA colocar una española de mediana edad para los quehaceres de corta familia o para criada de manos. Sabe trabajar bien y tiene referencias. I-7463.
OI 9287 10-12 marz

DESEA COLOCARSE una muchacha española, para criada de manos o de cuartos, no le importa salir al campo. Tiene buenas referencias de casas conocidas. Informan: U-7020.
OI 9288 10-12 marz

SE DESEA colocar un joven de criado, acostumbrado a todo servicio de casa particular. Sabe hacer toda clase de coteles y refrescos y sabe planchar ropa de caballero. No le importa salir al campo. Tiene referencias de las familias donde ha trabajado Teléfono F-1849.
OI 9222 10-13 marz

JOVEN española desea colocarse casa particular para servicio de cuartos o comedor, lleva tiempo en el país, sabe cumplir con su obligación, tiene inmejorables referencias. Teléfono M-4719.
OI 9243 10-12 marz

SE DESEA colocar un joven de primer criado, habituado a todo servicio de casa particular. Sabe hacer toda clase de coteles y refrescos. Tiene referencias de familias muy distinguidas. No le importa tener que embarcarse. Teléfono F-5262.
OI 9223 10-13 marz

SE OFRECE una joven española para criada de mano cuarto. No le importa salir al campo. Sabe lavar y planchar ropa fina. Tiene buenas referencias. Informan FO-2732.
OI 9239 10-13 marz

SE DESEA colocar una joven española para criada de mano o manejadora o todo el servicio. Informan A-8992.
OI 9263 10-12 marz

SE DESEA colocar una joven española, para criada de mano o manejadora, tiene referencias, desea casa de moralidad. Telf. M-2464.
O1 9325 10 mar 12

DESEA COLOCARSE una joven española, para criada de mano o de cuartos, sabe coser un poco. Teléfono A-5137. Tiene buenas referencias.
OI 9278 10-12 marz

O-2 Cocineras y Cocineros

DESEA colocarse joven española, cocinera o manejadora, sabe cumplir con su obligación. Lleva 8 años en el país. No tiene novio, si no es casa de moralidad no se moleste. Referencias de la última casa donde trabajaba. Telf. F-4404.
O2 9339 10 mar 12

SE DESEA colocar una muchacha española para cocinar y limpiar, tiene referencias. Informan en el teléfono U-2826.
O2 9323 10 mar 12

SE OFRECE española para cocinar y limpiar siendo corta familia, no le importa lavar alguna ropa, tiene buenas referencias. Telf. A-3343.
O2 9331 10 mar 12

SE OFRECE inmejorable cocinera española, repostera, va fuera de la Habana. Otra cocinar y limpiar o cocinar y lavar. Sabe coser algo. Tienen referencias muy buenas. Teléfono M-7122.
O2 9242 19-12 marz

SE OFRECEN

PENINSULAR se ofrece para cocinar y limpiar a corta familia. Tiene buenas referencias. Informan: X-1266.
O2 9269 10-13 marz

SE DESEA colocar una muchacha española, para cocinar y limpiar, tiene referencias. Informan, M-5843.
O2 9322 10 mar 12

SE DESEAN colocar dos jóvenes españolas, una para cocinar y otra para criada de manos o cuartos o manejadora, con buenas referencias. Informan: teléfono F-2120, A-1715.
O2 9271 10-13 marz

SE DESEA colocar una joven española, cocinera, repostera. Todos los quehaceres de una corta familia. Tiene inmejorables recomendaciones. Informan F-5130.
O2 9281 10-12 marz

DESEA COLOCARSE una cocinera española de mediana edad. Duerme en la colocación si lo desean y sabe su obligación. Sale a los Repartos I-7384.
O2 9282 10-12 marz

O-12 Ofertas - Varias

SIN PRETENSIONES, desea colocarse un matrimonio, chófer o cocinera o criada de mano; no le importa ir al campo. Son españoles. Informes, FO-2713.
O12 9291 10 mar 13

SE COMPRAN

C-1 Casas

COMPRO CASAS AL CONTADO!

NO MAS de $500.000

NO MENOS de $5.000

NADA EN REPARTOS— SOLO TRATO POR CORREO

MARIO M. RECHINGER Apartado 174. Habana

C1 C75 1d-11 Mr

SE VENDEN

V-1 Casas

RESIDENICA SE QUEMA EN $11,900.00

Se vende la casa construída en la Avenida de Almendares entre las avenidas de la Paz y Tropical, del reparto Alturas del Río Almendares; compuesta de jardín, portal, marquesina para bajada de automóviles, sala, hall, comedor, patio interior sevillano, cuatro espaciosas habitaciones, baño color, de gran lujo, pantry y cocina con aparatos sanitarios a prueba de ácidos, cuarto y servicio para criados, patio con canteros y en cuerpo aparte, garage, cuarto y servicios para chófer y lavadero. Se dan facilidades de pago. Informa, señor Díaz, teléfonos M-7070 y M-7058.
V1 C 71 10 mar 25

GANGA, CASA EN $4,200

Se vende, San Carlos 67, entre Llinás y Benjumeda, con sala, pequeña saleta, cuatro habitaciones, baño, patio, comedor, traspatio y cocina. Buena fabricación, a dos cuadras de los carros y casa muy ventilada. Informan: Señor Díaz, teléfono M-7058 y señor Del Campo. Telf. M-3231.
V1 72 10 mar 25

POR 300 PESOS.

Cedo casa, Reyes 10 entre Pocito y Luz, Víbora, de madera y mosaicos, de portal, sala, dos cuartos, comedor, hall, resto de $1,600 con facilidades; también solarcito 8 x 29 varas con 300, y 350 a pagar. Informes, M-1282.
V1 9300 10 mar 13

CAMBIO casa moderna, Almendares, doble línea Playa. Jardín, portal, sala, recibidor, hall, tres grandes cuartos, gran baño, comedor, pantry, lavadero, traspatio, criado y servicios monolíticos, garage. Por casa dos cuartos sala, cuarto criados, garage, criados, servicios, que valga cuatro o cinco mil. Mía vale siete mil, dejando dos mil en ésta. No necesito dinero, sino reducir y sin gravamen. No corredores. FO-2261.
V1 9314 10 mar 14

SE VENDE casa cielo raso; baño completo pequeña cantidad entrada resto mensualidades de $20. Fábrica A entre Herrera y Santa Felicia. Luyanó, dueño en la misma.
VI 9257 10-13 marz

VERDADERA ganga. Vendo casa tres plantas. Calle Villegas, mide 6.50 por 18. Renta $106. Precio, $8,500. Debe $7,000. Contado, $1.500. Oficina Marrero. Aguiar 57. Telf. A-7672.
V1 9315 10 mar 13

GANGA. Para renta vendo casa tres plantas, moderna, calle Escobar, cerca de Reina, costó $18,000, hoy la doy en $8,500 siempre que sea antes del día 20. Dueño, Telf. FO-2188.
V1 9299 10 mar 12

V-2 Solares

GANGA, ESQUINA, VEDADO 19 Y 14, A $9 METRO

Se vende la esquina con frente a la calle Diez y Nueve, a la acera de la sombra, con 22.66 metros de frente por 25 de fondo. Informes, señor Díaz, Telfs. M-7070 y M-7058.
V2 73 10 mar 25

GANGA, GLORIA, A $9.00 LA VARA

Se vende solar de trece varas de frente por treinta y cinco de fondo, en la calle Gloria entre Carmen y Rastro, fabricación a ambos lados; con poco dinero se puede fabricar. Informes, señor Díaz, teléfonos M-7070 M-7058.
V2 70 10 mar 25

SE VENDEN

GANGA, FUENTE LUMINOSA A $2.30 LA VARA

Se vende solar de 12 varas de frente por 46 de fondo, en la amplia calle Doce entre Avenidas Segunda y Tercera, solar que queda al lado de la botica, frente al parque de la Fuente Luminisa, lugar espléndido y con buenas vías de comunicación. Informes, señor Díaz. Telfs. M-7070 y M-7058.
V2 C74 10 mar 25

GANGA, Ampliación Almendares. Vendo solar calle 12, frente parque, 12 por 46. Otro calle Once, 12 por 47, mil pesos. Oficina, Marrero, Aguiar 57. Telf. A-7672.
V2 9317 10 mar 13

GANGA. Alturas Río Almendares. Vendo solar Avenida Aliados, 15 por 40. Otro calzada Columbia, entre 6 y 8, mil quinientos pesos. Marrero. Aguiar 57. Telf. A-7672.
V2 9316 10 mar 13

V-3 Fincas Rústicas

HERMOSA FINCA, los más preciosa cuajada de palmas, frutales, 16 caballerías, llanas, superiores, mucho frente carretera, pegadita Artemisa, travesada por río, no cañada. Oportunidad: $25.000 (no cambios). Benítez, Lagunas 115, por Belascoaín.
V3 9231 10-12 marz

V-5 Muebles y Prendas

MAQUINAS DE COSER

Singer, ovillo central e industriales. Tenemos gran surtido, todos precios, garantizadas. Tenemos piezas de repuesto, todas clases. Compramos y cambiamos. Pagamos doble. Angeles 36 y Sitios. Telf. A-8861.
V5 9328 10 mar 25

V-12 Objetos Varios

SE VENDEN dos tamboras para lavar, todo bronce y con sus motores acoplados y también una centrifuga. Pueden verse en Aguacate 57.
V12 9321 10 mar 13

PROFESIONALES

DRES. EN MEDICINA

CURO LA IMPOTENCIA, neurastenia o debilidad sexual. Método moderno. Hora especial para cada cliente. Absoluta reserva. Doctor Cardenal. Consulta de 2 a 6 6. Perseverancia 50.
Prof. 8511 4-19 marz

VIAS URINARIAS

Y enfermedades venéreas. Tratamientos semanales, dos pesos ($2.00). Atención por especialistas. Servicio de enfermeras para señoras. Policlínica Zequeira. San Rafael 122. Teléfono U-1680 Atenciones de 5 a 7.
Prfs. 8976 7 mar 22

DR. FRANCISCO J. DE VELASCO

Corazón, Pulmones, Estómago, Intestinos.

DR. RUBEN DE VELASCO

Corazón, Pulmones, Enfermedades de los niños. Consultas de 12 a 2 y de 1 a 4, días laborables. Horas especiales previo aviso. Salud 34. Telf. A-5418.
Profs. 5685 12-13 Mar.

DR. ABELARDO LABRADOR

Consultas gratis 8 a 12 a. m. Pagas 3 a 5 p. m. Enfermedades señoras, flujos crónicos, metritis, bronquitis, corazón, riñones, diabetes, reumatismo crónico, enflaquecimiento. Inyecciones Neo-Salvasán, Angeles 3, entre Reina y Estrella. Telf. A-0801.
Prfo. 6646 20-21 marzo

DR. A. VENERO

Vías urinarias, Impotencia, Sífilis. Curación rápida. Cuota semanal. Diatermia, Ozonoterapia, etc. Consultas, de 10 a 12 m., y de 4 a 7 p. m. San Miguel 55, esquina a San Nicolás. Telf. A-9380.
Prof. 7346 26-31 Mar.

DR. ALBERTO S. de Bustamante. Profesor de Obstetricia, por oposición. Domicilio: Calle 15, entre J. y K., Vedado. Telf. F-1862. Consultas de 1 a 3, lunes y viernes, en la Clínica Bustamante-Núñez. Teléfono F-2901.
Profs. 5686 12-13 Mar.

DR. EMILIO MARTINEZ (Padre)

Aplicaciones de radium. Calle L., número 203, Vedado, de 11 a 12, frente al Hospital Mercedes.
Prof. 6563 19-20 Mar.

DR MANUEL LOPEZ PRADES

Graduado Madrid y Habana. 41 años ejerciendo. Enfermedades de la sangre, pecho, señoras y niños Partos. Tratamiento especial curativo de las afecciones Genitales de la Mujer. Consultas diarias, 9 a 11 y 1 a 5. Gratis, martes y viernes. Amistad 95, altos.
Prof. 5491 10-11 Mar.

INSTITUTO OBSTETRICO "BUSTAMANTE" MATERNIDAD PRIVADA

Exclusivamente para la atención durante el embarazo, el parto y el puerperio. Contratación individual de servicios obstétricos. Honorarios amortizables por mensualidades de cinco y diez pesos, que hacen un total de cuarenta y cinco y noventa pesos al final del embarazo. Informes: Clínica Bustamante-Núñez. J. esquina a 11. Vedado. Telf. F-3890.
Profs. 5634 12-13 Mar.

Comadronas

ESTRELLA Viñals, comadrona Hijas de España, Centro Benéfico y particular, últimos procedimientos modernos, hago asistencia, consultas gratis diarias. San Rafael 152 N, último piso, y Oquendo, teléfono U-2826.
Prfs. 9106 8 mar 23

ALQUILERES

A-1 Habana

DE MONTE una cuadra. Tenerife 6, bonito 2o. piso para matrimonio $24.00, con terraza, sala, 2 cuartos grandes, baño intercalado, cocina. Otras comodidades A-4338.
AI 9244-45 10-16 marz

ALQUILERES

GANGAS SEALQUILAN

CON MES ADELANTADO

Amistad 68, departamentos	$ 10.00
Avenida Séptima esquina a Primera. Jardín, portal, sala, recibidor, 4 cuartos, baño, comedor, cocina, pantry, etc. y servicios de criados	$ 35.00
Concepción 56. Sala, 3 cuartos, baño, comedor, cocina	$ 20.00
Correa 5, altos. Sala, saleta, 4 cuartos, baño, comedor, cocina	$ 25.00
Empedrado 20, departamentos	$ 16.00
Genios 3 al 7, departamentos	$ 18.00
Infanta 112. Sala, comedor, 3 cuartos, baño, cocina	$ 20.00
Luyanó 78. 8 cuartos, etc.	$ 35.00
Marina 2, Edificio Carreño. Departamentos con sala, saleta, 4 cuartos, baño, comedor, cocina de gas, pantry, cuarto y servicios de criados, desde	$ 30.00
Marina 16 C. Edificio Echevarría. Departamentos con sala, saleta, 2, 3 ó 4 cuartos, baño, comedor al fondo, cocina y calentador de gas, etc., desde	$ 12.00
Omoa 81 H. Sala, comedor, 3 cuartos, baño, cocina	$ 20.00
San Lázaro 22 y 224. Depaprtamentos	$ 12.00
San Nicolás 173. Sala, comedor, 6 cuartos, baño, cocina, a	$ 30.00
Dragones 12. Departamentos	$ 8.00
Monserrate 5. Departamentos con su baño	$ 8.00
Pasaje Infante, Dptos. a	$ 15.00
Vigía No. 11 B. Sala, 2 cuartos, baño, comedor, cocina	$ 14.00
Lindero 24. Departamentos.	$ 10.00
9 número 111. Sala, saleta, comedor, 5 cuartos, baño, comedor, cocina, pantry, etc.	$ 45.00
20 y 21. Sala, comedor, 3 cuartos, baño, cocina	$ 18.00
12 y 23. Departamentos	$ 10.00
22 No. 24 B. Sala, 3 cuartos, baño, comedor, cocina, departamentos a	$ 18.00
San Bernardino 93 A. Sala, comedor, 2 cuartos, baño	$ 8.00
Goicuría 24. Sala, dos cuartos, comedor, baño y cocina	$ 13.00
Cueto 91, altos, sala, dos cuartos, baño, comedor	$ 18.00
B entre 27 y 29, departamentos	$ 11.00
S. Ignacio 25, departamentos	$ 18.00
Ayesterán número 12. Sala, comedor, tres cuartos	$ 28.00
Santa Irene número 94, sala, tres cuartos, comedor	$ 22.00
Desagüe 20, sala, tres cuartos, comedor	$ 28.00
Lindero número 24 B. Sala, 2 cuartos, comedor	$ 18.00
Acosta 58. Sala, tres cuartos, comedor	$ 30.00
San Bernardino 32, Dptos.	$ 10.00
A. Ramírez 4, departamentos	$ 12.00
San Lázaro del 222 al 224	$ 18.00
Santa Irene número 94, letra F	$ 10.00
Calle 12 y 23. Dptos.	$ 16.00
Cruz del Padre, casas, sala, 2 cuartos, comedor, cocina, baño, a	$ 22.00

LOCALES COMERCIO

Dragones 12 B	$ 30.00
Amistad 68 A	$ 25.00
Colón y Línea	$ 30.00
O-Reilly 12	$ 20.00

A-4358. M-6263. M-2096
C 67 1 mar 15

ALQUILO altos, San José 93 B, entre Belascoaín y Lucena, compuestos sala, recibidor, tres habitaciones, baño intercalado, comedor, cocina y servicios criados. Informes, ferretería Capitolio. Belascoaín 48.
A1 9084 8-18 marz

ESPACIOSOS altos, Lealtad número 111, entre San Rafael y San Miguel. Sala, recibidor, comedor, siete cuartos, baño completo intercalado, cuarto y servicios criados. Alquiler, $70. Informes, FO-2495.
A1 9133 9 mr 14

LEALTAD 95, bajos, entre Neptuno y Concordia, sala, antesala, tres amplias habitaciones, baño completo, cocina, patio. Llave en el alto. Informan, A-1112.
A1 9159 9 mar 12

ALQUILO, Neptuno 265 A, esquina San Francisco, lo más fresco y ventilado de la Habana, con sala, saleta, tres cuartos, comedor, servicios especiales. Véalos y se convencerá. Teléfono A-2524. La llave bodega.
A1 9190 9 mar 12

SE ALQUILAN los altos de Villegas 16, compuestos de sala, saleta y tres cuartos. Alquiler, $34. Informan en la misma de 2 a 6.
A1 9189 9 mar 11

TENIENTE Rey 92 A, moderno alto, sala, recibidor, tres habitaciones, comedor al fondo, cocina, baño, doble servicio, llaves e informes al lado. Segundo piso. Telf. A-3695. F-5386.
A1 9180 9 mar 12

SE ALQUILA en $22. Carmen 8 entre Lealtad y Belascoaín, sala, comedor, tres cuartos, patio, cocina, servicios, de una sola planta, mucha agua. Llave en la bodega. Informan, Lealtad 238. A-2689, U-2256.
A1 9194 9 mar 12

ALQUILAMOS casas modernas, bien situadas en la Habana, sala, recibidor, dos, tres, cuatro habitaciones, comedor, gran baño, cocina, cuarto criados y baño. Muy baratas. Ferretería. Belascoaín 71. U-5215.
AI 9285 10-20 mar z

ALQUILO San Miguel 308, primero y segundo. Nueva. Sala, comedor, 4 cuartos, baño intercalado, servicio criado. Punto ideal. Ganga. Véanlos. Se desengañarán. Están pintándolos. I-6349.
AI 9256 10-13 marz

ALQUILO: Concordia 89, bajos, esquina Lealtad, principal, Escobar 41, esquina Animas. Animas 42, bajos esquina Amistad, acabadas pintarse. Precio situación. Informe: Aguila 62.
AI 9233 10-13 marz

FOLLETIN 18

LEWIS WALLACE

BEN-HUR

(UNA VIDA CRISTIANA)

Traducción de A. A. Barberán

(De venta en «La Moderna Poesía Pí y Margall 135 A-1171)

tranca y les abrió la puerta.

Los altos camellos aparecían como espectros al claror de esta luz sobrenatural. Había, también, en los rostros y en el continente de los recién llegados, además de su aire de extranjeros, una solemnidad y exaltación tales que llevaron su más alto grado el miedo del guardián, quien retrocedió y por algún tiempo no pudo contestar a las preguntas que le dirigían.

—¿No estamos en Belén de Judea?

En esto acudieron otros y, algo tranquilizado el guardián, pudo contestar:

—No; esta es la posada; la aldea está más allá.

—¿No hay aquí un niño nacido hace poco?

Los circunstantes se miraron unos a otros, maravillados, y algunos contestaron:

—Sí, sí.

—¡Mostrárnoslo!— dijo impaciente el griego.

—¡Mostrárnoslo! — gritó Baltasar con gravedad; porque hemos visto una estrella, la misma que vosotros contempláis sobre esta casa, y venimos a adorarle.

El indio juntó sus manos, exclamando:

—¡Dios vive en realidad! ¡Apresuraos. Hemos encontrado al Salvador. Bienaventurados somos entre todos los hombres!

La gente de la azotea bajó de allí y acompañó a los extranjeros. A la vista de la estrella, aún suspendida sobre la cueva, pero no tan refulgente como antes, algunos respondieron espantados, aunque la mayor parte siguió adelante. A medida que los extranjeros se acercaban el cuerpo luminoso se iba levantando; cuando llegaron a la puerta estaba ya tan alta que su luz empezaba ya a palidecer cuando entraron se sumió en los cielos. Los testigos presenciales de esta escena tuvieron la convicción de que había una perfecta relación divina entre la estrella y los tres extranjeros y que asimismo se extendía a parte de los que estaban dentro de la cueva. Cuando la puerta quedó abierta todos penetraron en tropel.

La estancia estaba débilmente alumbrada por una linterna pero su luz fué bastante que permitiera a los presentes contemplar a la madre con el niño despierto en su regazo.

—¿Es tuyo el niño? — preguntó Baltasar a María.

Y ella que había conservado en su corazón cuanto se refería al pequeño dándole su calor, mostrándole en alto a la luz dijo:

—¡Este es mi hijo!

Y ellos cayeron prosternados y le adoraron.

Vieron que el niño era como todos los niños; sobre su cabeza no resplandecía aureola ni corona material alguna; si oyó las expresiones de alegría, las invocaciones y las plegarias, él no dió señal alguna de entenderlas, sin que, semejante a todos los niños, miró durante más tiempo la llama del farol que a ellos.

Poco después se levantaron y volviéndose a sus camellos le trajeron sus dones: oro, incienso y mirra, depositándolos ante el niño con fervorosas muestras de acatamiento.

¡Y éste era el Salvador que habían ido a buscar tan lejos!

Y lo adoraron sin la menor duda. ¿Por qué?

Porque su fe descansaba en Aquel a quien conocemos desde entonces como Padre; y ellos eran de esas sencillas gentes a quienes fueron tan plenamente suficiente, sus promesas que no preguntaron nada sobre sus misteriosos designios. Pocos fueron los que vieron estos testimonios y oyeron estas promesas la madre y José, los pastores y los tres magos. Y creyeron, todos igualmente. En aquel instante, Dios lo era todo, y el niño nada. Pero, mira más adelante y reflexiona, ¡oh lector! ¡Llegará un tiempo en que los testimonios procederán todos del Hijo. ¡Felices los que entonces crean en él!

LIBRO SEGUNDO

Hay un fuego y una tensión en el alma, que no se aviene a habitar en su estrecha morada, sino, que aspira a algo más de lo que los sentidos pueden darle. Y ese fuego inextinguible, una vez encendido, se recrea en un porvenir más alto y nada le cansa ya sino el reposo.

Childe Harold.

I

JERUSALEN BAJO LOS ROMANOS

Veintiún años más tarde, o sea al principio de la administración de Valerio Graco, cuarto gobernador imperial de Judea, advino un período recordado por la Historia como el más turbulento de las agitaciones políticas en Jerusalén, y considerado en verdad como la época precisa en que comienza la lucha definitiva entre judíos y romanos.

La Judea había experimentado muchos cambios que la afectaban por varios conceptos, pero en nada tanto como en su situación política. Herodes el Grande murió en el primer año del nacimiento de Cristo, tan miserablemente que, el mundo cristiano piensa, con razón, que cayó herido por la cólera divina.

Su ambición le sugirió la idea de fundar con él una dinastía, dividiendo el territorio entre sus tres hijos: Antipas, Filipo y Arquelao, pero dejando solamente a este último el título de rey. El testamento fué sometido a la sanción de Augusto, que ratificó sus disposiciones, excepto una: privó a Arquelao del título de rey mientras no diese pruebas de capacidad y sumisión, confiriéndole, en cambio, el cargo de etnarca por nueve años; al fin, por su mala conducta y escasa habilidad para reprimir las turbulencias que crecían a su alrededor, fué desterrado a la Galia.

El César humilló luego al pueblo de Jerusalén y redujo la Judea a provincia romana, agregándola a la Prefectura de la Siria. La ciudad cayó en manos de un oficial de segundo grado, que la gobernaba y que se comunicaba con la Corte imperial por mediación del legado de Siria, residente de Antioquía. Cesárea fué la capital de su gobierno, y Samaria, la ciudad más despreciada por los judíos, fué agregada a la Judea como parte de la misma provincia.

En esta tormenta de pesadumbres que afligían a los hipócritas separatistas o fariseos, sólo quedaba al pueblo caído el consuelo de ver que el Gran Sacerdote ocupaba aún el palacio de Herodes en la Plaza del Mercado, conservando una apariencia de Corte. Lo que realmente le quedó de autoridad puede suponerse. El procurador había reivindicado para sí el derecho de pronunciar las sentencias de muerte, y la justicia era administrada en nombre y conforme a las leyes de Roma. Sin embargo, los que soñaban en la futura libertad de su patria, aun les quedaba una mezquina satisfacción en el hecho de que el jefe nominal del palacio fuera un judío. Su presencia les recordaba cada día los antiguos pactos con Jehová y las promesas de los profetas, la época, en fin, de que Dios gobernaba a su pueblo por medio de los hijos de Aarón: señal evidente de que no los había abandonado; y así vivían con esta esperanza, dominando la impaciencia y esperando con secreta rabia al hijo de Judá, que sería su libertador.

Ochenta años, y aún más, fué Judea provincia romana, tiempo suficiente para que los Césares pudieran conocer la idiosincrasia de este pueblo y se convencieran de que los judíos, con todo su orgullo, podían ser fácilmente gobernados si se respetaba su religión. Con esta política, los predecesores de Graco se habían abstenido cuidadosamente de intervenir en las sagradas ceremonias del culto de sus súbditos. No obstante, el primer acto casi oficial del nuevo gobernador, fué deponer a Anás del Sumo Sacerdocio, dando esta dignidad a Ismael, hijo de Fabo.

Si este acto provenía directamente de Augusto o simplemente de Graco mismo, el caso fué que procedió impolíticamente; pocas palabras sobre el asunto serán suficiente para comprender a fondo los hechos que desarrollará esta nación.

Había en Judea un partido de los nobles, o saduceos, y el separatista, o partido popular. A la muerte de Herodes se unieron ambos contra el Arquelao; en Roma se intrigaba y Arquelao fué depuesto, y a la caída de éste sucedió la del Sumo Sacerdote, Joazar, y entonces los nobles eligieron al hijo de Set, Anás, rompiendo esta elección el pacto de los aliados contra el tirano.

Hábilmente, los nobles se unieron con Roma para luchar contra el etnarca, sugiriendo la idea de convertir

M.E.C.D. 2016

VALIOSA RECOLECTA HECHA EN LOS PINOS, PARA LOS DAMNIFICADOS DE ORIENTE

Con el fin de recolectar fondos para las víctimas del terremoto de Oriente, la culta profesora doctora María de las Nieves Prieto, directora de la escuela 31 del Reparto Los Pinos, convocó a sus ex-alumnas, las que correspondieron de una manera efectiva.

Dividido el reparto en cinco zonas a cargo de otras tantas comisiones, quedó por el orden de lo recaudado, en primer lugar el grupo formado por las señoritas Renée González y Mateo, Edelmira Triscornia, Elisa García, Aracelia Alvarez y Esperanza Noroña, que recaudaron quince pesos noventa y un centavos, cuatro fluses y seis vestidos.

En segundo lugar las señoritas Mirta Triana, Manuela Suárez, Argelia Buenafuente, Otilia Fernández y Zoila Hernández, con una recaudación de nueve pesos setenta centavos.

Siguiendo los siguientes grupos: Oralia Fernández, Beatriz Barba, Coralia García, Felicia Plasencia y Amparo Monzó, con seis pesos setenta centavos; Raquel Mieres, Carmen Díaz, Margot de León, Emilita Menéndez, Isabel de Armas y Manuela Varela, con seis cuarenta y nueve; María Plata, Paquita, Josefina y Juanita Mieres, con dos pesos veintiseis centavos.

Las niñas del colegio contribuyeron con cuatro pesos veinte centavos y diez trajecitos; habiendo un total de $45.26.

En la noche del martes se hizo la entrega de todo lo recaudado por las distintas comisiones en la escuela número 31, habiendo asistido una nutrida concurrencia. Hizo uso de la palabra la doctora María de las Nieves Prieto, dando con frases muy expresivas las gracias a los donantes y a las ex-alumnas que con tan buena voluntad y éxito le prestaron su valiosa cooperación.

Hortensia SUAREZ,
Cronista Social.

OBTUVO UN EXITO MONETARIO LA VERBENA CELEBRADA A FAVOR DE UN ASILO DE NIÑOS DE CAMAGÜEY

Fué organizada por las Damas defensoras del «Amparo de la Niñez». El fallecimiento del Sr. Oliverio Garcini Silva. Grata excursión de los detallistas a una fábrica de quesos

El fallecimiento del estimado caballero Sr. Oliverio Garcini Silva, ocurrido después de esforzada lucha de la ciencia por salvar su preciada existencia, constituye el más sentido duelo de la sociedad camagüeyana y de sus familiares, tan queridos y estimados en el seno de esta colectividad social.

En el acto del sepelio estaban representados todos sus amigos, los de su distinguida familia y cuanto vale y brilla en el seno de la sociedad camagüeyana.

Enviamos en estas líneas nuestro más sentido pésame a su inconsolable compañera la respetable señora Elvira Gómez, a sus hermanos todos y muy especialmente al Dr. José Garcini Silva y al señor Goriolano Garcini Silva, estimados amigos así como a los demás familiares del desaparecido.

VERBENA BENEFICA

Ha resultado, como se esperaba un verdadero y notable éxito monetario la grandiosa Verbena benéfica, organizada por las damas que son celosas defensoras del Ailo «Amparo de la Niñez», a la que preside la distinguida señora Sofía de Miranda de L.

En terrenos de la Asociación Atlética «Bernabé de Varona», allí en el Parque «Gonzalo de Quesada» tuvo lugar el magno festival benéfico, que congregó en esos terrenos a la sociedad camagüeyana, como siempre atenta a las necesidades de los desvalidos.

La Banda Municipal, cedida generosamente por el Alcalde Municipal, Sr. Espineta Mestril y la del Distrito Miliar, galanemente cedida por el pundonoroso Jefe del Distrito Militar, Sr. Desiderio Rangel Espinosa, amenizaron el acto que se extendió hasta altas horas de la noche.

El match de Basket-Ball efectuado por la noche y en el que tomaron parte las bellísimas muchachas del Central «Florida» dirigidas por el señor Livio Morales, resultó uno de los más interesantes y atrayentes del variado programa ofrecido por las organizadoras a la numerosa y selecta concurrencia que desde horas de la tarde invadió los preciosos campos de la Asociación Atlética.

Enviamos a las organizadoras de la Verbena benéfica, pro «Asilo Amparo de la Niñez» nuestra más calurosa felicitación por el éxito alcanzado en el festival, que les permite llevar alivios económicos a la humanitaria institución que fundó y dirige la benemérita camagüeyana señorita María Montejo.

CONFERENCIA SOBRE EL CENSO

El Ingeniero Sr. Pedro S. Marcos, Director de la Oficina del Censo, dió desde la estación C. M. J. K., instalada en la redacción de nuestro colega «El Camagüeyano» una conferencia en la noche del 9 de los corrientes, acerca de sus valiosas observaciones, derivadas del Censo de 1931, tratando asuntos de vital interés en relación con los trabajos que ha dirigido en esta provincia.

AGRADABLE EXCURSION DE LOS DETALLISTAS

La Junta Directiva del «Centro de Detallistas» que preside el señor Antonio Mujica Pérez, visitó la magnífica fábrica de quesos y cremas que en su hacienda «Oriente» posee el acaudalado hacendado Don Bernabé Sánchez Batista, a cuyo frente se encuentra su hijo, el distinguido joven «Bebé» Sánchez Culmell.

Exquisitas atenciones esperaban a los detallistas a su llegada a la magnífica posesión campestre de Don Bernabé Sánchez Batista, donde se desarrollan magníficas industrias cubanas derivadas de la ganadería, que son orgullo de la región camagüeyana, tales como las fábricas de queso, tipos especiales y la exquisita mantequilla «Guarina» tan acreditada por su aroma y calidad en el mercado nacional.

Para los visitantes fué una grata sorpresa la magnitud y la importancia de la industria quesera y de cremas que se desarrolla en las espléndidas posesiones campestres del señor Sánchez Batista, donde no falta el menor detalle en cuanto a la pureza de los productos, la limpieza de los locales y la perfección de los métodos allí empleados en la elaboración de los exquisitos productos, que con el nombre comercial de «Guarina» recorren los mercados nacionales: quesos especiales, de superior calidad, mantequilla pasteurizada de rica aroma y superior tipo, son los productos de la gran industria que visitaron los detallistas camagüeyanos.

La prensa local recoge interesantes detalles de la gran jira de los detallistas, de las exquisitas cortesías tenidas con ellos por los propietarios del «Oriente» y de las horas de agradables expansión espiritual que allí pasaron los directivos del Centro de Detallistas de Camagüey.

Conocemos la magnitud y la importancia de la gran industria de don Benabé Sánchez Batista y como camagüeyanos nos sentimos orgullosos de los éxitos que allí se alcanza en el desarrollo de esa nueva fuente de producción que es signo de progreso de la región que se caractiza por sus vastas haciendas de crianza y por la valiosa riqueza pecuaria que tantos beneficios produce a la República.

Emilio L. LUACES,
Corresponsal

REGOCIJO EN QUIVICAN POR LA PRESENCIA DE DOS MISIONEROS

Los Padres Barrios y Maestro Juan estuvieron una semana en la localidad, pronunciando brillantes sermones. Despedida

Ha pasado una semana de intenso regocijo nuestro pueblo con motivo de hallarse en Quivicán los excelentes misioneros Padres Barrios y Maestro Juan. Una semana bien aprovechada por los magníficos predicadores para hacer más viva y más firme nuestra creencias religiosas.

Tanto el estimado párroco Don Joaquín de la Torre, como los P. Misioneros, no tuvieron un momento de descanso, laborando eficazmente, esforzándose en hacernos más fácil, interesante y instructiva la semana de misión.

Por la mañana se llevaba a efecto la sagrada misa asistiendo numerosísimas damas y niños. Por la tarde eran las clases de catequesis donde se reunían unos trescientos muchachos aproximadamente. Con admirable paciencia y buen humor el padre Maestro Juan, de hermosa voz, les enseñaba cánticos y el P. Barrios, contábales sabias y amenas anécdotas, buenos ejemplos que despertaban su curiosidad y acrecentaban la fe en sus almas. Luego distribuían preciosos crucifijos y estampas, detentes, medallas y lindos cuadritos. Entonces el entusiasmo y la alegría entre los niños eran extraordinarios.

En la noche, se llenaba el templo. Nuestras familias tan devotas asistían para oír con satisfacción los bellos y convincentes sermones del R.P. Barrios. Su palabra firme, clara y elocuente, inspirada en las sagradas doctrinas de Cristo caía sobre los ánimos dándole un poco de fe y esperanza

Antes y después del sermón se sucedían los cánticos. Lindas voces formadas por las señoritas Otilia Serra, Moraima González, Zoila y Adela Rodríguez, Mariana Martín, Conchita Alemán, Lucía del Pozo, acompañadas al armoinum por la señorita Narcisa del Campo. Y dirigidas por el R.P. Maestro Juan.

Esta tarea era diariamente repetida por los buenos misioneros, obteniendo mucho éxito, pues el domingo, último día de misión, hubo trescientas comuniones, repartiéndose entre todos los asistentes nuevas medallitas, estampas y otros regalos.

Los Padres Barrios y Maestro Juan se despidieron del pueblo con bendiciones. Y nosotros le agradecemos mucho, así como al Párroco, estos días felices que hemos tenido. También hacemos votos porque el éxito les acompañe siempre en su labor, interminable, desinteresada y magnífica.

ANGELITA

DISTINGUIDA DAMA DEL CENTRAL "CHAPARRA", SE HALLA ENFERMA

Trátase de la Sra. Herrera de Reese. Estimado joven sufre grave caída de un caballo. Bienvenida. Un fallecimiento

Guarda cama desde hace varios días, una distinguida y apreciable señora de la sociedad de Chaparra. Me refiero a la elegante dama señora María Esperanza Herrera de Rese, esposa del señor Henry B. Reese superintendente de la Chaparra Railroad Company.

Pertinaz dolencia aqueja a la señora Herrera de Reese, por lo que le ha recomendado el galeno que la asiste el mayor reposo y tranquilidad posible.

Las numerosas amistades conque cuenta en esta localidad se interesan diariamente por su estado de salud. Que muy pronto esté totalmente restablecida, le deseamos a tan distinguida señora.

LESIONADO

Un estimado joven y amigo, perteneciente a una distinguida familia de Puerto Padre, se encuentra desde hace varios días recluído en nuestro centro benéfico.

Trátase del joven Eduardo Gálvez que a consecuencia de una caída de un caballo sufrió lesiones de importancia en una pierna. A estas horas cuando redactamos los presentes renglones ya está bastante mejorado el amigo Gálvez, de lo que nos alegramos mucho, formulando votos sinceros por su total curación.

BIENVENIDA

Procedente del central «Constancia» situado en la provincia de Santa Clara, ha llegado a Chaparra la jovencita Josefina Rodríguez, querida hija de los esposos Rodríguez-Aranda. De grata estancia disfrutó en aquella localidad, en la compañía de sus hermanos los esposos Peralta-Rodríguez.

Mi bienvenida.

FALLECIMIENTO

En la ciudad de Holguín dejó de existir rodeado de sus queridos familiares el Coronel Modesto Fornaris Ochoa. A las doce del día veintises del próximo pasado mes, exhaló el último suspiro a la avanzada edad de ochenta y cuatro años. Su sepelio fué una sentidísima manifestación de duelo en la que quedó expresado el afecto de que disfrutó all. Estas líneas llevan mi mensaje de sentida condolencia a sus desconsolados familiares y muy especialmente a los estimados esposos, el señor Manuel Martínez y la señora Elvira Fornaris de Martínez, residentes en esta localidad.

Descanse en paz el finado.

EL CORRESPONSAL.

RESULTO MUY LUCIDO EL BAILE DEL "DEPORTIVO DE CABAIGUAN"

Se efectuó para inaugurar su nuevo local social. Bautizo de un gracioso niño. Emelina Entralgo. Yoyo Crespo. Rumor

El Club Deportivo de Cabaiguán celebró el 5 de los corrientes un baile, para inaugurar su nuevo local.

Resultó muy lucida esta fiesta a la que concurrieron en gran número gentiles damas y bellísimas damitas de nuestra sociedad, cuyos nombres lamento no recordar para publicarlos en esta Crónica.

BAUTIZO

En días pasados recibió las sagradas aguas bautismales en la iglesia de la Caridad de Sancti Spíritus el gracioso niño Uberto Nicolás hijo de los estimados esposos señora Rosa María Pedraza, culta profesora de Instrucción Pública y el señor Juan Rodríguez.

Fueron los padrinos la señora Dionisia Brito y el señor Antonio Rodríguez.

EMELINA ENTRALGO

Después de pasar cortos días entre nosotros la bella y culta señorita Emelina Entralgo, ha regresado a la ciudad de Marta, donde tiene su residencia.

HACIA LA CAPITAL

Partió el domingo pasado el distinguido joven Yoyo Crespo.

Varios días pasará en la urbe capitalina el estimado amigo.

RUMORASE....

Que en breve se celebrará la boda de una bella y gentil señorita, vecinita de la calle Natividad, con un estimado joven que estuvo empleado n una acreditada farmacia de la localidad y actualmente reside en un barrio de este Término.

Josefa REYES,
Cronista Social.

ANUNCIESE EN EL
Diario de la Marina

Anuncie....pero hágalo "bien"
ORBE tiene CIRCULACION

El Mejor Vendedor: el Anuncio en el Diario de la Marina
FUNDADO EN 1832
PRADO 103-Tl. A-2425, A-3333

EL "UNION CLUB" DE ZAZA DEL MEDIO, OFRECIO BELLO BAILE DE DISFRAZ EL PASADO DIA 7

Fué en celebración del Santo Patrono del pueblo. Varias y lucidas comparsas asistieron. La Concurrencia. Elogios. La Sociedad Liceo organiza un baile de Piñata magnífico

Los espaciosos salones del Unión Club de Zaza del Medio, vistosamente iluminados y adornados con numerosas cadenas de flores, ofrecían un aspecto fascinador, mereciendo calurosos elogios el jadín Madrigal que se encargó del adorno floral de dichos salones.

Efectivamente era pequeño el local para albergar la nutrida asistencia a la fiesta; la mejor sociedad engalanaba con su presencia los salones, y viendo la maravillosa hermosura y espiritual elegancia de tantas deliciosas damitas allí reunidas, el alma del Cronista se encantaba.

Las Comparsas

A las 8 y 30 p.m. desfiló la primera iomparsa denominada Princesas del Rosal» integrada por un gruto de encantadoras damitas cuyos nombres doy aquí.

En primerlugar la organizadora de la misma, Eloina Acosta, Evangelina Canizares; Elvirita Gutiérrez; Concha Martín; Digna Gutiérrez; Andrea lla Camejo; Sabina Martín; Carmen Delgado; Rosita Reinoso; Carmen Delgado; Rogelia Rodríguez; Juana Camejo; Anita Machín y Beatriz Triana.

Seguidamente desfiló la comparsa «Chekoeslovaquias» dirigida por la señora Eloina González de Martínez y la cual la componían un grupa de hermosísimas trigueñas cuyos nombres son:

Hortensia Castro; Enma Sarmiento; Yuya Díaz; Mary Solturaá Luz M. Calderín; Ita Melgarejo; Luz Pérez; Severina Expósito; Josefina Vera; María Pérez; Delia Expósito; Corina Vera; Julia González; Emelina Michel; Eudelia González y Ernestina García.

Luego la comparsa «Meninas de Vázquez», muy graciosa y celebrada compuesta por su simpática directora, Lolita Fernández; Dulce M. Fernández, Susana RodriguezAéajNtzáo nández; Delfina Quiñones; Berta Bello; Eutimia Gómez; Esperanza González; Susana Rodríguez; Tomasa Pérez; Margarita Abreu y Rosa Pérez.

Y finalmente desfiló la comparsa titulada «Lunares y Caprichos», integrada por las muy graciosas y encantadoras Adoración Rodríguez, Carmen del Vale. Sara Alarcón, María Castillo, Isidra Mérida, Blanca Granados y Lilia Alvarez.

La Concurrencia

Al principio tuve la idea de recoger los nombres de las distinguidas damas y graciosas damitas congregadas, pero me fué completamente imposible dado su número, por lo cual hube de renunciar a la tarea por demasiado improba para mí, privado así a mi Crónica de la deliciosa nota que debía prestigiaria, no obstante puede anotar una gran parte de ellas.

Hé aquí sus nombres.

Señoras Celia Melgarejo de González; Bernarda Expósito de Pérez; Antonia Rivery de Olivella; Consuelo Chagoyen de Granda; Alicia Bertrán de Bienes; [illegible] Inglot de Morales, Josefa Quiñones de Santos; Susana Marín de Sors; Edelmira Rodríguez de Peal; Laureana Machín de Machín; Natividad Marín viuda de Pérez; aria Teresa Díaz de Piña; Carmen Olivo viuda de Martín; Clara Quintero de Framil; María Camejo; viuda de Acosta; Andrea Martín de Costas.

Señoritas: Dulce y Petra Calderín; Josefa Pérez; Natividad Jiménez; Estrella y Eloina Reina; Pura Castro; Margarita Gutiérrez; Pura Martín; Tita Rodríguez; Inés Pérez; Ana M. Francisco; Mercedes Francisco; Bellita Torrens; Soledad [illegible]nero; Ana Paez; Ofelia y Herminia Rebelles; Teresa León; Lilia Sánchez; Luisa Prida; Benicia y Manuelita Pérez; Anicia Sori; Marta Chirino; Enriqueta Pérez; Adelfa Hernández; Tana Pérez; Julia Martín; Zoila Meneses; Agustina Hernández.

El Baile

A las 9 p.m. comenzó el baile amenizado por dos orquestas, ofreciendo un espectáculo indescriptible el salón pleno de parejas que bosquejaban ya el ritmo arrebatauor del Fot-trot o la cadencia suave de un danzón.

Y. haciendo un aparte felicitamos a las distinguidas señoras Eloina González de Martínez, Trinidad Villa de Palma y a las distinguidas señoritas Eloina Acosta y Lolita Fernández por s acertado gusto en la organización de las comparsas que tuvieron objeto de meritísimos y cálidos elogios.

EL BAILE DE PIÑATA EN EL LICEO

Tema obligado.

De todas las conversaciones.

Lo es sin duda la suntuosa fiesta que se llevar a efecto el próximo domingo.

Fiesta grande de magnificencia extraordinaria en la que se disfrutarán las alegrías de Terpsícore.

Se celebró el lunes una junta con el objeto de completar los más minuciosos detalles de tan espléndido sarao.

La insuperable orquesta Camajuaní del señor Benito de Armas, ha sido contratada para encargarse del programa bailable, en alternativa con el gran septeto «Yumurí».

Un baile extraordinario.

De indeleble rememoración.

Así será éste.

O. PACHECO,
Corresponsal

UN DISTINGUIDO MATRIMONIO DE NUEVITAS SUFRE AMARGO DOLOR AL FALLECER SU PRIMOGENITO

Los esposos Basulto-Torres ven desaparecer el primer fruto de sus amores. Alegría de un hogar. Boda en perspectiva. Traslado de estimada familia. Despedida. Numerosos saludos

Alegría de un hogar.

Mi estimado amigo y compañero Emilio Riguero del Moral, empleado de la Compañía de Maderas «Las Antillas» en Nuevitas y su bellísima esposa Carmita Cruz de Riguero, experimentan la ventura mas grande de su vida.

En los últimos días de febrero recibieron como bendición del cielo, un lindo y hermoso bebito.

El premio a su vida conyugal que tan dichosa se desliza, Dios ha querido concederle a Emilio y Carmita, un heredero para colmo de alegrías.

Reciban mi enhorabuena.

ANGEL AL CIELO

Dios en su infinito poder, también reparte los dolores por el mundo.

Antes, un matrimonio distinguido y joven que logran experimentar las alegrías más hondas con esa bendición divina.

Y ahora en esta nota siguiente, quiero referirme a otro matrimonio joven y estimado como aquel, que llora inconsolable su desventura grande.

Emilio Torres y su bella esposa Alicia Basulto de Torres, han perdido para siempre a un angel de ocho meses que constituía todo el encanto del hogar recientemente formado

Crueles ironías del Destino.

Numerosas ofrendas florales llevó Pablo Emilio hasta el Cementerio para dejarlas sobre la pequeña tumba, donde han de llorar por mucho tiempo los amorosos padres que sienten su partida.

Pero su alma de angel, voló al cielo a formar coro con sus hermanitos.

Resignación para esos padres afligidos.

BODA PROXIMA

Para los últimos días del presente mes será fijada una boda simpática y estimada, entre la graciosa señorita Mercedes Ortega y el laborioso y correcto joven Salvador Mateu, amigo apreciado del Corresponsal.

Con verdadero gusto reseñaremos ese acto nupcial y desde ahora nos anticipamos a desearles todo género de felicidades.

DESPEDIDA

Para Caibarién y después de una temporadita entre nosotros junto a su querido hijo Julio, partió vía Camagüey la respetable y bondadosa señora Caridad Maceo viuda de Roque, muy estimada en aquella sociedad.

Al despedirlas, deseamos para ella una feliz ausencia.

TRASLADO

De la calle Joaquín de Agüero ha trasladado su residencia para la de Martí, en uno de los elegantes chalets de Torreblanca, el señor Don Manuel Iturralde con su distinguida familia.

Prosperidades en su nueva morada.

BIENVENIDA

Procedente de New York, donde pasó una temporada recretativa retornó a nuestra ciudad el estimado, culto y simpático joven Lester Sockwell, Vice Cónsul americano en esta ciudad y persona muy querida en esta sociedad.

Mi saludo afectuoso para el popular sportman.

CAPITULO DE SALUDOS

Siendo varios los saludos que debo, quiero consignarlos en una nota en forma de Capítulo.

En primer término he de saludar con toda la cortesía que se merece, a la señorita Olga Vázquez, de porte airoso, escultural y belleza seductora que procedente de Holguín ha venido a pasar una temporadita entre nosotros y en el hogar de la señora viuda de Cedeño.

Fabio Marrero el amigo consecuente y estimado, vino unos días junto a sus familiares, dejando su residencia habitual capitalina.

Vicentico Rodríguez y Hernández, joven simpático y querido en esta sociedad, retornó agradablemente impresionado de su paseo por la Capital de la República dejando allí en vías de restablecimiento a su querida madre, la interesante viudita Conchita Hernández Marrero.

Del poético barrio de la Gloria, enclavado en la Línea del Norte, vivno por breves días el apreciable joven Manolo de Armas y Manresa, regresando luego por vía marítima llevándose profundas emociones de esos días....

Tuvimos también el regocijo de recibir la visita del distinguido joven Baby Varela y Ramírez, miembro connotado de la buena sociedad minareña, donde se le quiere y se le admira por sus prendas personales.

Y por último, dejado exprofeso, saludará muy afectuosamente al joven matrimonio formado por mi querido amigo Gabriel Calaforra y Anita Salas Miranda, que pasaron los primeros días de su luna de miel por la Capital habanera.

Esta feliz parejita se desposó en los últimos días de febrero en el pueblo villareño de Abreus, donde Nenita como familiarmente dicen a la nueva señora Salas, era gala y prestigio de aquella buena sociedad.

Con mi saludo para ellos, mi felicitación por su enlace.

Ramón Pérez Rodríguez.
Corresponsal.

LAS SANTAS MISIONES DE DOS PADRES FRANCISCANOS QUE SE HAN CELEBRADO EN Q. HACHA

Las llevaron a cabo el Rev. P. Fray Celestino Zabala y el Hermano Francisco Mesa. Solemnísimos cultos se efectuaron. Admirable elocuencia de Fray Celestino. Grata incógnita

El lunes de la semana próxima pasada dieron comienzo en uiebra Hacha las Santas Misiones a cargo del Rvdo. P. Fray Celestino Zabana, auxiliado eficazmente por el Hermano Francisco Mesa; ambos franciscanos.

Solemnísimos los cultos celebrados a diario.

Todos las mañana a las siete, ofrecíase el Santo Sacrificio de la Misa con plática durante unos veinte minutos; a las tres p.m. catecismo; a las siete y media p.m. rezo del Santo Rosario con exposición del Santísimo y armoniosos cánticos entonados por un selecto coro formado por bellas señoritas; seguidamente el Reverendo P. Misionero predicaba desde el púlpito la divina palabra que el público escuchaba con atención suprema emocionado por lo original, admirable y elocuente del verbo sagrado del ilustre sacerdote.

Alas siete y media de la mañana del domingo 6, último día de misión, celebróse la tradicional misa con sermón de despedida, completando totalmente 14 sermonos predicados por el P. Misionero, henchidos de santas verdades de la Iglesia Católica.

Indescriptible la animación existente en estos días, siendo éste un pueblo plenamente religioso; veíase el templo completamente lleno de fieles, pudiéndose anotar una asistencia diaria de ciento treinta personas, ávidas de escuchar las sabias enseñanzas predicadas por el padre Zabala.

Infinidad de personas se han acercado a recibir la Sagrada Forma, y sobre todo era un encanto la fila formada por una legión de niñas y niños que, con el mayor recogimientao y devoción, hicieron la Primera Comunión. Pude anotar un total de 250 comuniones, 50 bautizos, 8 matrimonios éstos gratuitos pues la legalización de los matrimonios era uno de los objetos primordiales de las Misiones.

El Rvdo. P. Misionero, sacerdote activo y piadoso, es actualmente Párroco de la Iglesia de San Cristóbal, muy querido por sus feligreses; es joven y pertenece a una familia de abolengo, poseedor de relevantes méritos y honores, destacándose su inteligencia, modestia y nobleza de corazón.

—Puede usted afirmar al público de Quiebra Hacha (me dijo al retirarse) que me causó un placer muy especial ver con el recogimiento y devoción con que asistió a las funciones respectivas; que estoy muy agradecido por todo y también dará usted mis gracias más expresivas a las señoritas quie con tanta asiduidad y abnegación se prestaron para el canto y el catecismo.

Los nombres de las catequistas que el Padre Zabana desea expresar su reconocimiento por medio de las presentes líneas, son los que doy a continuación:

Señoritas Augusta Vega, Georgina Seguí, María Isabel Vidal, María Teresa García, Barbarita Fernández, Celia Peñalver, Marina Ramírez, Estela García, Lucía Limendout y Narcisa Laserna.

Queda expresada pues, la satisfacción inmensa de los Padres Misioneros que yo, a la vez me complazco en consignar.

INCOGNITA

¿Rumor o verdad?...

Eilla, una graciosa damita de este pueblo que responde a un nombre aristocrático, aunque su modestia puede compararse con la de una tímida violeta.

El un joven que... vale más me reserve en absoluto.

Graci...as a ella, él será feliz, no cabe duda.

MARY

Villaclareñas

(Por Armando A. MACHADO)

GRAN FIESTA

Nunca vista en Villaclara, es la que en breve ofrecerá a nuestra sociedad la popularísima empresa del «Villaclara».

«Una noche en Sevilla».

Así ha sido denominada por los simpáticos y atentos empresarios de ese Cine tan favorecido por nuestro público, mis buenos amigos señores Panchito Fernández y Emilio Arango, y con ellos el no menos y celoso Administrador señor Barciniz.

En los últimos días del mes en curso se efectuará esa brillante función. Quiere la empresa dar a esta velada original carácter de Verbena andaluza y piensa para ello obsequiar a los concurrentes con manzanilla, ese rico licor español será servido en «chatos» y con churros calientitos.

Para esta original función extraordinaria cuentan los atentos empresarios del «Villaclara» con la cooperación del Instituto Musical que tan acertadamente dirige la distinguida señora Lolita Anido de Rosell, quien aportará al espectáculo su valioso concurso.

Números de canto, piano, violín y guitarra interpretarán la música popular andaluza.

Las mujeres villaclareñas podrán asistir luciendo trajes y mantones característicos.

Los señores Fernández y Arango propónense, además, sortear entre las damas un valioso mantón de burato, que actualmente exhiben en una de las vitrinas de la casa «Gorrín», de esta ciudad.

Auguramos un gran éxito a la empresa del «Villaclara».

UN DUELO MAS

Villaclara siente hondamente la pérdida irreparable que sufre la familia Azel y Estéfano.

Con el fallecimiento del señor Jorge Azel Hall, comerciante que fué de esta ciudad y amantísimo padre de mi particular amigo Dr. Antonio Azel y Estéfano.

Distinguidísimo galeno que goza en nuestra sociedad de grandes y sólidos prestigios, Director del Hospital de Maternidad e Infancia «Lutgarda Morales» y Profesor de la Escuela Normal.

Así se ha visto ese hogar hasta ayer feliz, hoy tristemente abatido por la caída del viejo tronco.

Nuestra sociedad rindió su postrer tributo al respetable anciano desaparecido. El acto del sepelio revistió los caracteres de una imponente manifesación de duelo.

Muchas las ofrendas florales. Recuerdo entre otras, las siguientes: De sus hijos Chichí y Lalo; Viuda de Alvarez y familia; de Carmen y Félix; de Charo y Alvarito; de María Martínez viuda de Pérez; de Arturo y Blanca; Pablo Azel y familia; Enfermeras del Hospital de Maternidad; señoritas Pascual y Suárez; Dr. Domínguez y familia; viuda de Pérez e hijas; Luis Cartas y Pons; Jorge Musa y familia; Angelina y Evelio; José Eduardo y familia; Franco Pons Pascual y señora; Clarita y Pepa; familia de Pérez Blanco; el Cuerpo Médico Farmacéutico Dental; la Unión Libanesa; C. Mata Vda. de Díaz; Labradora Grabiela; Escuela Normal; Colegio Médico; Corte de Damas Isabelinas; Dr. Anido y familia; Felipe Sánchez y familia; Dr. Crespo y señora; Presidente del Ateneo de Villaclara; María Luisa Peláez Vda. de García; Consuelo Machado y familia; Enfermeras del Hosyital «General Machado»; Emilio Campos y familia; Angel E. Alverich; Rafael Cañizares; Empleados del Hospital de Maternidad; Julio Caso y familia. La mayoría de estas ofrendas procedían del jardín «La Rosa».

Reciban sus familiares todos nuestra más sentila condolencia y muy especialmente su desconsolada viuda Josefa Estéfano Vda. de Azel y sus hijos Regino, Chichí y Antonio.

ENFERMA

Guarda cama víctima de una molesta fractura de un pie la competente profesora de Instrucción Pública señorita Josefita Gallardo Pedraza, encantadora cuñada del recto Juez Municipal Primer Suplente de esta ciudad, Dr. Augusto Vidaurreta y Casanova.

Su elegante residencia de la calle general Machado número 14, se está viendo muy visitada por sus amistades para testimoniarle su afecto.

Hacemos votos por su restablecimiento.

EL POETA PEDRO N. AGUILAR OFRECIO EN SANTIAGO DE LAS VEGAS, BELLO RECITAL

El martes ppdo., como hubimos de anunciar oportunamente se celebró en la Asociación Artística y Cultural «Euterpe», de Santiago de las Vegas, el recital del poeta Sr. Pedro N. Aguiar, que resultó muy lucido.

Numerosas familias honraron el acto, así como un número extraordinario de buenos amigos del señor Aguiar.

A la hora anunciada el Sr. Luis Pérez, Vice Presidente de la Asociación abrió el acto, recitando acto seguido bellos versos del poeta las señoritas Ena Alvarez, Fidelina Collazo, Bohemia Simón y la niña Maximina Simón, que recitó el «Canto a Oriente», que en 1919 fué premiado en los Juegos Florales de Santiago de Cuba. También recitó un hermoso soneto el Sr. Aguiar, y finalmente el Sr. Marcelo Salinas, Presidente de la Asociación clausuró el acto, haciendo un breve y muy acertado juicio sobre la personalidad poética del Sr. Aguiar, el destacado bardo amigo.

Los aplausos premiaron los versos.

DEL TEN CENTS TEATRAL

El «Ten Cents» teatral del «Minerva tiene señalado para la matinée del domingo 13, el sorteo de una magnífica bicicleta entre los «fiñes» que favorecen el Ten Cents.

Los próximos estrenos, como han sido anunciados, son los siguientes: «Politiquerías», «El Profesor de mi mujer», «Pobre Tenorio» y la cinta monumental «Cimarrón» que obtuvo los tres primeros premios de los grandes concursos de películas efectuados este año en Hollywood.

Francisco SIMON

SEGUNDO BAILE DE CARNAVAL EN LA C. ESPAÑOLA DE CAMAJUANI

Nuevo éxito de la Sección de Recreo y Adorno que preside José A. Prieto. Comparsas de «Guajiros». Peleas de gallos

La sociedad Colonia Española de Camajuaní, cuyos miembros que la integran están profundamente vinculados con todos cuantos aquí conviven, acaba de anotarse un señalado y merecido triunfo ante la brillantez conque fué celebrado su segundo baile de la temporada carnavalesca.

La Sección de Recreo y Adorno que preside el competente, entusiasta e infatigable joven José Antonio Prieto, ha visto coronado por el mas lisonjero de los éxitos toda la labor desarrollada en pocos días, para que este baile fuera digno de llevar a las páginas gloriosas de la vida social de esta entidad Hispana.

José Antonio Prieto, tuvo el concurso y la cooperación de elementos de arraigo y popularidad como Manuel Cantón y José Manzanas, Valentín García. Ernesto y Armando Prieto, y con los arrestos propios de su vigorosa juventud, con ese vivo deseo de conquistar un triunfo más para esta Sociedad que es para ellos centro de distracción y remanso de tranquilidad cuando los espíritus abrumados por las fatigas del día buscan un momento de reposo, organizaron este festival que ha llevado un hálito de alegría a la juventud alegre y bulliciosa que invadió el salón de fiestas en esta noche, donde todo era luz y belleza en medio de un ambiente saturado de perfumes ante la presencia de nuestras arrogantes féminas que contribuyeron con su presencia a que esta fiesta se viera revestida de todo el esplendor que ella se merecía, por cuanto los esfuerzos realizados bien debían estar compensados, como en efecto lo fueron.

Describir la concurrencia, es tarea completamente imposible, pues ello daría lugar a lamentables omisiones que pudieran servir para lastimar susceptibilidades, y para evitar esto, nos abstenemos de publicar los nombres de las concurrentes.

El baile se denominaba de «Guajiros» y alegres comparsas luciendo los trajes del campesino cubano de antaño, desfilaron por sus salones trayéndonos a la memoria los recuerdos del pasado, de aquel pasado del campesino cubano que organizaba las fiestas a su manera y donde la guayabera era la prenda de vestir más elegante que pudiera ostentar orgullosa la juventud de entonces que ya hoy se siente agrumada por el peso de los años.

No faltaron la pelea de gallos, el típico bohío criollo donde se expendía el café carretero, y las pencas de guano lucían sus penachos, en medio de la sala guardando entre sí, los recuerdos del pasado, y como si quisieran hablarnos al propio tiempo del porvenir.

El jazz band que dirige Tito Pérez tuvo un señalado y merecido triunfo al desarrollar un programa bailable que mereció el aplauso cálido y unánime de toda la selecta concurrencia, que no cesaba de aplaudir para que fueran repetidas las mejores piezas de su gran repertorio, quedando los bailables altamente complacidos ya que Tito siempre sabe agradecer y corresponder cuando se le reconocen sus méritos artísticos.

A las cuatro de la madrugada terminó la fiesta, retirándose cada cual a sus hogares para reposar de aquellos momentos alegres y divertidos donde los corazones se abrieron a la vida para gozarla y reirla.

Sea ahora nuestra felicitación más entusiasta para el presidente de la Sección de Recreo y Adorno por este triunfo y un aplauso para Tito Pérez y su conjunto musical por el buen éxito alcanzado en esta noche que dejará grabado en todos los corazones un recuerdo imborrable e imperecedero.

QUIROS,
Especial.

HONRAS EN GUANAJAY POR EL DESCANSO DE LOLITA AGUILAR

Las ofrecieron las alumnas de la Escuela Superior. Próxima boda. Saludo. Cumpleaños. Despedida a un matrimonio. Notas

Llega hasta mí una grata noticia que adelanto a mis lectoras bajo una incógnita hasta que obtenga el consentimiento para su publicación. Se trata de la próxima boda de un estimado amigo residente en Guanajay y una amiguita muy encantadora.

Quiera Dios pueda confirmar tan grata noticia y reseñar tan simpática boda.

GRATO SALUDO

En la tarde del sábado pasado tuvimos el placer de saludar en esta villa a las queridas hermanas, residentes en la Capital de la República, señoritas Consuelo y Carmita Cuervo.

Breves horas pasaron entre nosotras tan simpáticas amiguitas.

JULITA DONAZAR

Esta linda y encantadora niña muy amiga de la cronista celebra su cumpleaños el día 12.

Hasta ella llegarán innumerables regalos y felicitaciones.

Todo se lo merece la gentil Julita.

DE REGRESO

Después de pasar una agradable temporada por varias ciudades de Centro América ha llegado a nuestra villa, lugar de su residencia, el distinguido y atento joven Guillermo Quintero.

Reciba nuestro cordial saludo.

DESPEDIDA

Para la Habana ha trasladado su residencia el distinguido matrimonio Blanca Moreno de Rubio y Eustacio Rubio, en unión de su amada nenita Bertica.

Que sean muy dichosos en su nuevo hogar.

HONRAS FUNEBRES

El sábado pasado se celebraron honras fúnebres dedicadas por las alumnas de la Escuela Superior en sufragio del alma de la inolvidable Lolita Aguilar, fallecida recientemente en esta villa.

ENFERMAS

Han estado recluídas en sus habitaciones sufriendo el molesto mal de la grippe la apreciable Sra. Lutgarda Piedra de Moreno y su querida hija Estrella Moreno.

Mis votos por que pronto las veamos completamente bien.

OPERADO

En la Quinta Covadonga fué operado de apendicitis el señor Miguel Guevara Vázquez, quien se encuentra ya muy mejorado.

Mis votos por su restablecimiento.

CONVALECIENTE

Se encuentra muy mejorada mi querida tío Quirina Alonso de López. Una pertinaz grippe la retuvo en sus habitaciones varios días.

Gracias al Señor, se siente ya casi bien, de lo que nos alegramos mucho.

MARQUESITA

M.E.C.D. 2016

ALQUILERES

GANGAS
HABITACIONES DESDE

Aguila 66 ... $ 7.00
Vigía 156 ... $ 7.00
Castillo 62 ... $ 5.00
Luyanó 72 ... $ 4.00
Ayesterán 12 ... $ 8.00
Cerro número 817 ... $ 4.00
Ayesterán 12 ... 5.00
Atocha ocho y medio ... 7.00
Cerro 561 ... 4.00
Cerro 817 ... 5.00
Concepción 56 ... 6.00
Cerro y Colón ... 6.00
Cuarteles 20 ... 5.00
Dragones 90 ... 6.00
Flores y San Bernardino ... 4.00
H., entre 5 y 7 ... 6.00
Jesús del Monte 344 ... 4.00
Mercaderes 20 ... 9.00
Palatino 15 ... 5.00
Peñalver 116 ... 6.00
Salud 129 ... 5.00
San Ignacio 25 ... $8 y $ 10.00
Vigía 14-B y Cerrada 5 ... 5.00
Zulueta 32 ... 4.00
Zanja 11 y 115 ... 5.00
Concepción 86 A ... $ 4.00
O-Reilly 13 ... $ 5.00
Muralla 20 ... $ 19.00
A. Ramírez número 4 ... $ 6.00
H entre 5 y 7 ... $ 4.00

A-4358 M-6263 M-2096
B4 C-36 15 feb 29

VEDADO, Línea 91, esquina Seis, alquilo hermosísima habitación con baño propio cuatro personas. Otra, magnífica, caben tres personas. Casa honorable. Comida excelente. Precio reducidísimo. F-5632.
B4 8516 4-14 marz

SE ALQUILAN espléndidas y frescas habitaciones y departamentos en el moderno edificio de Sol 85. con luz y agua desde $6.00 hasta $20.00. Informa el encargado.
B4 7400 26-12 Mar.

B-5 Casas de Huéspedes

HUESPEDES. Reina 83, «La Matancera», esquina a Manrique. Hermosas habitaciones amueblados, con servicio, baño, buena comida. Precio para matrimonio, de 40 a 50 pesos al mes. Teléfono A-0238.
B5 9258 10-17 marz

B-6 Hoteles

Gran HOTEL
Teniente Rey y Zulueta
$60 A ciento cincuenta pesos alquila para matrimonio, habitaciones con baño privado y todos los servicios de comida.
B6 8906 7 mar 12

HOTEL TULLERIAS
Viva céntrico. Amplias habitaciones, espléndido servicio de comidas. Precios sumamente reducidos para familias estables. Ave. Bélgica número 91, antes Monserrate.
B6 9178 8 mr jn 8

NUEVO HOTEL LUZ
AMARGURA Y COMPOSTELA.
Teléfono M-2395
Residencia de familias estables. Habitaciones con baño privado, una persona $25.00. Con pensión completa, baño privado, dos personas: $45 y $50. Con pensión completa, apartamentos tres id. $75 y $90. Háganos una visita.
25 PESOS
B6 8382 3-2 abril.

APROVECHE ESTA GANGA
Hotel Campoamor, Compostela 106, gran rebaja de precios en todas las habitaciones; en esta casa todas las habitaciones tienen baños, agua caliente a todas horas, espléndida comida, mucha limpieza, precios para matrimonios con comida, desde $45 en adelante, casa de toda moralidad, se exigen referencias.
B6 6968 22 mar 23

PALACIO DE LA MONTERA
PRADO 77, esquina a Animas. Teléfonos M-5311, M-3201, M-4147. El lugar más céntrico de la Habana. Habitaciones con baño privado, lujosamente arregladas. Precios razonables.
B6 8027 1-16 marz

HOTEL TELEGRAFO
PASEO de Martí 114. Teléfonos A-6803, A-6614. La mejor casa para familias de la Habana. Habitaciones con baño privado. Lujosamente arregladas. Precios razonables.
B6 8026 1-16 marz

HOTEL CAPITOLIO
PRADO No. 113. TELF. A-3537
Frente al Capitolio Nacional. El hotel mejor situado de la ciudad, y el más económico, contando con amplias y ventiladas habitaciones, cuenta la casa con los servicios de un excelente maestro cocinero y repostero. Para más informes, su propietario, V. Alvarez.
B6 C-63 2-17 mar.

HOTEL PALACIO
Antes México. Avenida Bélgica 79 y 81, frente Centro Asturiano, a media cuadra parque Central, amplias y ventiladas habitaciones amueblados con baño privado agua fría y caliente, desde $20 mensuales, elevador permanente. Absoluta moralidad. M-9917.
B6 C59 29 mar 30

THE SAVOY
F. Y 15, VEDADO
Telf. F-6616
Situado en un lugar alto del Vedado, con fácil y frecuente comunicación con la ciudad y repartos; rodeado de jardines, con 600 metros de hermosos portales. Las habitaciones tienen ventilación directa, teléfono, closet y baño particular con agua fría y caliente. Precios moderados, incluyendo tres excelentes comidas bien seleccionadas; el servicio en mesas separadas para cada familia.
B6 C 68 9 abril 8

IDEAL ROOM
PRADO 93 B
Fíjese bien en estos precios. Esta gran casa situada en lo mejor de la Habana, frente al Capitolio, habitaciones con baño agua caliente desde $12; para matrimonio con comida, $35. Recién reformada. Hay siempre agua, mucha limpieza, muebles nuevos y todo pintado. Exíjense referencias a las familias estables. Visítenos y será nuestro huésped.
B6 8846 7 abril 6

AMBASSADOR
ANTES CECIL, $100 mensuales, dos personas, habitación, baño y comida.—A y Calzada, Vedado.
B6 8021 1-1 abril

SE SOLICITAN

S-1 Criadas y Criados

SE SOLICITA criada peninsular, uniforme, ropa limpia y diez pesos. Refugio 2, primer piso.
S1 8920 9 mar 11

SE SOLICITAN

SOLICITO una criada que sepa cocinar bien, para una finca, si no tiene muy buenas referencias que no se presente; de mediana edad. Calle 23 número 285, Vedado.
SI 8920 7 mar 11

SE NECESITAN una criada para cuartos, sueldo $20, pero si sabe coser ganará $25; y un buen criado de mano, $30. Compostela 58.
SI 9151 9-11 marz

S-2 Cocineras y Cocineros

SE SOLICITA una cocinera. Sueldo $7.00. Habana No. 64, bajos.
S2 9283 10-13 marz

SOLICITO criada para cocinar y ayudar limpiar casa corta familia sin niños, tiene que dormir colocación. Sueldo $10. Tercera cinco, entre Lagueruela y Gertrudis. Víbora.
S2 9144 9-11 marz

S-7 Costureras-Modistas y Sombrereras

SOLICITO OFICIALA sombrerera buena práctica en turbantes. Si no es buena, no se moleste. Lagueruela 18, Víbora.
S7 9224 10-13 marz

S-11 Agentes y Socios

SE SOLICITA socio que aporte dos mil pesos para negocio de buen rendimiento y gran porvenir. Puede trabajar en el mismo. Escribir a señor B. Anuncios Clasificados de este diario.
S11 9183 9 mar 13

SE SOLICITAN agentes vendedores con experiencia en la venta y trato comercial. Diríjase apartado 1008 dando detalles, experiencia y referencias.
SII 9171 9-12 marz

SE SOLICITAN vendedores y vendedoras para artículo de primera necesidad. Buen sueldo. Reina 126, entre Belascoaín y Chavez. Puesto productos del país. Preguntar por Zayas.
SII 9078 9-12 marz

VENDEDORES: Se solicitan cinco hombres par aproponer artículo de facil venta. Es indispensable la presentación de cartas de referencias. Informan en Neptuno No. 247, de 8 a 10 a. m.
S11 9086 8-16 marz

S-12 Solicitudes - Varias

TENEMOS atractiva proposición para hombres interesados en ganar sobre 100 pesos mensuales, trabajando en su casa. Diríjase Universal Box 3. Station 1, New York.
S12 8847 7-6 abril

AGENCIAS DE COLOCACIONES

LA MILAGROSA» M-5241. Ofrece cocineras y criados de ambos sexos del país y extranjeros, sin muchas pretenciones y que duermen en la colocación. Con referencias.
X 9170 9-11 marz

AGENCIA El Sol, ofrecemos cocineros, ayudantes, fregadores, criados, camareros, choferes, (criadas, cocineras, manejadoras y toda clase de servicio con referencias. Teléfonos: U-3167 M-1860.
X 9174 9-11 marz

LA AGENCIA Marquez le ofrece cocineras, criadas, manejadoras, lavanderas del país y extranjeras, con buenas referencias y rapidez. Llame al F-3038. C y Calzada, Vedado.
X 9080 8-11 marz

"LA MATANCERA"
A-7740. Sirve rápidamente cocineras, criadas, toda clase de servidumbre y empleados de ambos sexos, con referencias. Calle Sol 111. Servicio permanente a todas horas.
X 5520 11-13 Mar.

SE OFRECEN

O-1 Criadas y Criados

DESEA COLOCARSE criado de mano peninsular experimentado en todo servicio fino; sin pretensiones, trabajador y con referencias de casas conocidas. Teléfono A-4792.
OI 9220 10-12 marz

SE DESEA colocar una española de criada de manos. Entiende de cocina. Tiene referencias de casas donde ha trabajado. Lleva tiempo en el país. I-5670.
OI 9226 10-13 marz

JOVEN JAPONES desea colocarse en casa particular, criado de mano o de jardinero. Tiene recomendación. M-4425.
OI 9205 10-13 marz

DESEA COLOCARSSE una joven española para criada de mano o para cuartos. Sabe coser. Informan: teléfono F-4414.
OI 9266 10-12 marz

SE DESEA colocar una joven de color del campo para los quehaceres de la casa, no le importa dormir y sabe cumplir su obligación. Teléfono M-4226.
OI 9207 10-13 marz

DESEA COLOCARSE dos jóvenes españolas buenas criadas de mano, o para manejadoras o habitaciones; una sabe coser y las dos tienen buena presencia y referencias de buenas casas. Teléfono A-4792.
OI 9261 10-12 marz

SE DESEA colocar una joven española para criada de manos o manejadora. Lo mismo duerme en la colocación que fuera. Tiene referencias. Informan M-5479.
OI 9274 10-12 marz

DESEA COLOCARSE una joven española con familia americana. Oliva. Tiene referencias. U-8239.
OI 9076 8-16 marz

SE DESEA colocar joven española para limpieza por horas. Informan, Neptuno 143 A, entre Hospital y Aramburo. Telf. U-1136.
O1 9185 9 mar 11

DESEA colocarse una joven española de criada de mano, sabe servir a la rusa, tiene buenas referencias, prefiere el Vedado o los repartos. Informan, U-3167 ó F-6030.
OI 9186 9 mar 11

ESPAÑOL de mediana edad, desea colocarse de segundo criado, ayudante cocina o portero. Tiene buenas referencias. Telf. F-3175.
O1 9175 9 mar 13

JOVEN español desea colocarse en casa particular de criado de mano, sabe jardinero y de cocina, no le importa ir al campo. Tiene buenas referencias. FO-2750.
O1 9162 9 mar 11

SE DESEA colocar una joven española de criada de mano, cuartos o comedor, sabe lavar y planchar ropa fina y cocinar para corta familia, sabe su obligación, tiene referencias de las casas que trabajó. Teléfono M-5290.
O1 9195 9 mar 11

SE DESEAN colocar una joven española para comedor o todo el servicio fino de una corta familia. Tiene referencias. Informan: teléfono A-7945.
OI 9177 91-2 marz

SE OFRECE joven española para criada de mano y manejadora. Tiene buenas referencias, duerme en la colocación. Es fuerte y saludable. A-8066.
OI 9169 9-11 marz

SE DESEA colocar una muchacha española, de criada de manos o de comedor o manejadora o andar en la cocina y sabe lavar y planchar. Tiene buenas referencias. Teléfono U-3733.
OI 9074 8-11 marz

SE OFRECE una joven española para criada de mano, cuartos o comedor, tiene buenas referencias, teléfono M-4362.
O1 9125 8 mar 11

SE DESEA colocar una joven española de criada de mano o manejadora, no importa salir al campo, sin pretensiones. Llame al Telf. M-4313.
O1 9091 8 mar 11

SE DESEA colocar una muchacha española para criada de mano o de cuartos a matrimonio solo o corta familia, entiende algo de cocina. Informan. M-5412.
O1 9105 8 mar 11

DESEA COLOCARSE una joven española para cuartos o comedor. Tiene buenas referencias de donde ha trabajado. Teléfono M-4515.
OI 9029 8-11 marz

SE OFRECEN

UNA JOVEN de color, desea colocarse de criada de manos, tiene buenas referencias. Informan U-2417.
OI 9132 9-12 marz

SE OFRECE criado competente y fino buena presencia y práctica en todo el servicio. Altas referencias de Europa y la Habana. Teléfono F-1925.
OI 9016 8-11 marz

SE OFRECE joven española, para cuartos o comedor, con referencias de buenas casas. Teléfono U-3239, Pilar.
O1 9215 10-12 marz

SE DESEAN colocar dos española, una muchacha y una señora de mediana edad, saben trabajar de todo. Tienen quien las recomienden. No les importa salir de la Habana. Llamen al teléfono M-5553.
OI 9034 8-11 marz

O-2 Cocineras y Cocineros

UN JOVEN cocinero chino repostero sabe cocinar bien a la española y criolla y bien limpio, siempre cumple su obligación. Informan teléf. U-7902.
O2 9240 10-12 marz

UNA ESPAÑOLA desea colocarse para cocinar y limpiar, sabe trabajar, no le importan los Repartos Tiene referecnias. Llamen M-4387.
O2 9238 10-12 marz

SE DESEA colocar una señora española para cocinar en casa de moralidad. Para informes, llame al teléfono M-3102.
O2 9247 10-12 marz

SE OFRECEn dos señoras españolas para cocinar y limpiar a corta familia y muchacha de criada de manos, ayuda con niños o limpiar y ayudar. Cocina. Van a cualquier Reparto. Muy buenas referencias. Teléfono M-4887.
O2 9266 10-12 marz

COCINERO REPOSTERO, blanco joven, del país, con referencias, sin pretenciones, se ofrece a casa particular, es solo, sale al campo. A-4441.
O2 9225 10-12 marz

SE OFRECE señora española para cocinar, siendo corta familia cocina y limpia Cocina a la española y criolla. Sabe cumplir su obligación. Duerme en la colocación. Muy buenas referencias. Teléfono M-4103.
O2 9265 10-12 marz

COCINERO FINO, repostero, asiático, desea colocarse casa particular, cocina perfectamente a la criolla, española y francesa. Muy limpio y formal sabe cumplir con su obligación y tiene buenas referencias. M-4389.
O2 9262 10-12 marz

COCINERO: Buen repostero, pastelero, sin pretenciones, joven español, hombre solo, buen sazón, inmejorables referencias. Informan San Miguel 5, café M-3610.
O2 9276 10-12 marz

SE OFRECE buena cocinera repostera madrileña sólo para la cocina; cocina criolla y española, toda clase de platos finos, es limpia, dispuesta, formal. Tiene referencias U-4138.
O2 9279 10-13 marz

DESEA COLOCARSE una joven española para cocinar o criada de cuartos o niñera. Casa de moralidad. Lleva tiempo en Cuba. Llame A-5183.
O2 9259 10-12 marz

DESEA COLOCARSE una muchacha española, para cocinar y limpiar o criada de manos. Tiene buenas referencias. Teléfono I-7366.
O2 9077 8-10 marz

SE DESEA colocar una cocinera española; y en la misma una criada de mano, llevan tiempo en el país, y lo mismo se colocan para el campo. Telf. I-2793.
O2 9147 9 mar 11

COCINERO y repostero, joven, español, sin pretensiones, desea colocar se en casa de comercio, tiene inmejorables referencias, duerme fuera o en la colocación. Telléfono A-5324.
O2 9173 9 mar 12

DESEA colocarse muchacha española, buena cocinera, entiende de repostería, si es corta familia ayuda a la limpieza, no le importa ir al campo. Buenas referencias. A-6719.
O2 9182 9 mar 11

SE DESEA colocar una joven española para cocinar y limpiar. Está práctica en el trabajo, tiene inmejorables referencias. Telf. A-5126.
O2 9192 9 mar 11

SE DESEA colocar joven española, sabe cocinar y limpiar, es cariñosa con los niños, tiene referencias, no le importa ir al campo. F-2898.
O2 9187 9 mar 11

DESEA colocarse una española para cocinar y limpiar, y otra para criada de mano o manejadora o cuartos, sale a las afueras, están muy prácticas en el trabajo. M-5895.
O2 9196 9 mar 11

BUEN COCINERO repostero chino, desea colocarse en casa particular, cocina muy bien a la criolla, española y francesa. Tiene buenas referencias, teléfonos M-4579, M-4119.
O2 9178 9-12 marz

DESEA COLOCARSE de cocinero un español de mediana edad. Sabe trabajar las tres cocinas y hace postres. Sale al campo. Teléfono M-5398.
O2 9158 9-11 marz

BUEN COCINERO y repostero asiático. Desea colocarse en casa particular, cocina bien a la criolla, española, francesa y americana. Tiene buenas recomendaciones. Informes teléfonos M-4348, M-4751. Pregunten por José Wong.
O2 9164 9-13 marz

SIN MUCHAS pretenciones se ofrece señora de mediana edad, para cecina solo, es buena cocinera. Tiene buenas referencias y duerme en la colocación M-5241.
O2 9168 9-12 marz

SE DESEA colocar una joven española para cocinar o limpiar o manejadora Desea casa de moralidad. Teléfono A-5527. Tiene referencias.
O2 9153 9-12 marz

JOVEN ESPAÑOL desea colocarse de pinche de cocina, servicio o portero; también se coloca de dependiente de café o fonda; tiene buenas referencias de casa particular. FO-9218.
02 9140 9-12 marz

DESEA COLOCARSE una señora de color para cocinar y ayudar a la limpieza o para cocinar nada más o para lavar roap fina en casa particular. Teléfone M-4290.
O2 9136 9-12 marz

SE OFRECE cocinero repostero. Acostumbrado a trabajar en Europa. Buenas referencias de las casas que trabajó. Teléfono F-1925.
O2 9015 8-11 marz

DESEA colocarse una joven española, sabe cocinar y de repostería, no le importa hacer otros quehaceres, desea casa de moralidad. Telf. U-4596.
O2 9097 8 mar 11

COCINERO y repostero español. Desea colocarse en casa particular o comercio, con buenas referencias, es muy limpio y trabajador, sin pretenciones. Informan en el teléf. M-8633.
O2 9030 8-11 marz

JOVEN COCINERO asiático. Desea colocarse casa particular, cocinero. Cocina española, criolla y repostería. Habla castellano correctamente. Informan teléfono M-4285.
O2 9045 8-11 marz

COCINERO se ofrece para casa particular, con buenas referencias, cocina en general y hago dulces. Telf. M-3280, bodega. M-4309.
O2 8911 7-11 marz

UN ASIATICO COCINERO, cocina criolla muy bien, desea colocarse casa particular o criado de mano y lavandero. A-6354.
O2 7846 29-15 Mar.

O-5 Jardineros

DESEA COLOCARSE chauffeur español, experimentado en toda clase de máquinas y mecánica, sin pretenciones y con referencias de casas conocidas. Teléfono A-4792.
O6 9260 10-12 marz

CHAUFFEUR español, mecánico, sin pretenciones, maneja cualquier máquina, absoluta honradez y respeto. Se ofrece para ciudad o campo. Teléfono M-2464.
O6 9246 10-13 marz

SE OFRECE experto jardinero español, sin prtenciones; puede hacer cualquier otro trabajo y tiene recomendaciones de buenas casas que trabajó. Teléfono A-4792.
O5 9153 9-11 marz

LOS Económicos DEL DIARIO LOS LEE quien puede pagar
Dpto. de CLASIFICADOS
Entrada principal del EDIFICIO
PRADO 103.—Telf. A-3333

SE OFRECEN

O-6 Chóferes

DESEA colocarse un experto chauffeur de color. Tiene 15 años de profesión y varias recomendaciones. Informan: Francisco F-3816.
O6 9139 9-13 marz

CHOFER joven desea colocarse de particular o comercio, 10 años de práctica, experto en toda clase de máquinas, sin pretensión de sueldo, tiene excelentes referencias. Informan, X-3689.
O6 8966 7 mar 11

DE USO en perfecto estado, compro motor petróleo crudo 10 o 12, caballos; no compro cacharros ni pago ganas. Cotali, calle de Samá 2, Marianao.
O6 8853 7-11 marz

O-8 Lavanderas y Lavanderos

MAID for days work or laundry. Teléfono M-5040.
O8 8854 7-11 marz

O-10 Oficinistas

OFRECE sus servicios para teneduría de libros o corresponsal español, inglés, francés, persona de solvencia moral, disponiendo dos horas diarias. Favor avisar teléfono F-5794.
O10 9103 8 mar 11

O-12 Ofertas - Varias

MATRIMONIO japonés. Desea colocarse él jardinero, ella criada o lavar Tienen referencias. Teléfono: FO-2576.
O12 9236 10-13 marz

SE COMPRAN

C-1 Casas

COMPRO CASA HABANA
DOY casa, sala, comedor, dos habitaciones, azotea. Paradero Tranvías, Cerro y solar esquina 625 varas, llano, Víbora, están libres y algún efectivo. Informan Neptuno 208, U-1802.
CI 8997 8-11 marz

C-5 Muebles y Prendas

PUPITRES. Para un colegio se comprarían de uso, que estén en buen estado y baratos. Escribir dando precios al señor Jiménez, Luz 22.
C5 9204 10-13 marz

A-7757. Compro muebles finos, corrientes, pianos, máquinas coser, escribir, calcular, baules, maletas, libros, oro viejo, ropa, objetos arte, antigüedades, aparatos médicos, dentista. Acudo día festivo.
C5 9057 8-15 marz

M-2677 Compro objetos arte; muebles todas clases oro-plata, porcelanas, bronces, "antigüedades", bureaux; archivos; máquinas coser escribir, libros, casas enteras; baules, maletas. M-2677. Alquilamos máquinas coser.
C5 8609 5-12 marz

COMPRAMOS objetos de arte finos, plata, bronce y porcelana, juegos de cubiertos, antigüedades, oro viejo. Pagamos bien. Operación rápida. Teléfono A-6628. 'La Regencia', Suárez 8-10.
C5 8459 4-19 marz

COMPRO lámparas: de bronce finas, para sala, comedor, recibidor y cuartos, siendo finas todos los estilos. Pagándolas bien. Teléfono: A-6628 'La Regencia', Suárez 8-10.
C5 8458 4-19 marz

COMPRO muebles de acero para oficinas, objetos de arte, antigüedades, baúles y maletas finas, porcelanas y otros objetos de valor. Consulado 94. A-4775.
C5 8967 7 mar 12

C-6 Maquinarias

COMPRO maquinaria usada para lavar ropa y una máquina Hoffman de planchar. Remitan ofertas por escrito al Hotel Roosevelt, cuarto No. 202. San Miguel y Amistad.
C6 8875 7-13 marz

C-7 Automóviles y Accesorios

COMPRO: Un Ford cerrado de 2 o 4 puertas y de poco uso. Si no está en perfectas condiciones no se presente. Agencia Gomas «Hood». Prado 21.
C7 9255 10-13 marz

C-9 Utiles de Oficinas

MUEBLES OFICINA. Compramos archivos, gavetas, cajas seguridad, tarjeteros Kardex, máquinas escribir, sumar, escritorios, mesas, sillería, libreros, estantes, satellites, adresógrafos y otros enseres oficina. Cía. Americana, Compostela 53. A-7744.
C9 8671 5-15 marz

C-12 Objetos — Varios

COMPRO cuadros al óleo, lo mismo antiguos que modernos, pero de firmas conocidas. Avisen al teléfono FO-1897.
C12 8815 6-13 mar

APARATOS traga-centavos, se solicitan para exhibición (Palacio del Centavo), tanto por ciento, alquiler o compra. Escriba hoy mismo describiendo su aparato. Buena oportunidad. Apartado 2343. P.
C-12 8864 7-14 marz

SE VENDEN

V-1 Casas

CASA CON 4 cuartos, techos monolíticos 8,000 metros terreno. Todo en $6.500 facilidades. García. U-1363 de 12 a 2 solamente.
VI 9165 9-12 marz

GANGA. Cambio casa dos plantas, con cuatro viviendas independientes y seis habitaciones interiores, por solar bien situado. Renta $80. Resto 6 o-o. Se pagan solas. F-6141.
V1 9124 8 mar 13

CHALET vedado; 3.500 contado y deber 3,000; nuevo, sin estrenar, muy lujoso, con todos los detalles de modernidad; garage. F-5397 de 3 a 6.
VI 9017 8-11 marz

SE VENDEN

VENDO CASA moderna: muy amplia próxima Concha y Luyanó $2.400. Solar calle Bluhume Ramos «Juanelo» 400 metros $500. Casita madera $785. Infanzón 3. Luyanó.
VI 9254 10-13 marz

VEDADO
En la mejor cuadra de la calle 23, se vende casa con sala, saleta, tres cuartos, baño, etc., en $11.000. Informa: Delmonte. Habana 82. Llame teléfono A-2474 y mandaré informar.
VI 9149 9-13 marz

SANTO SUAREZ: Ganga en $3.800 vendo amplia casa, jardín, portal, sala 3 cuartos, baño intercalado, comedor al fondo, patio, gran traspatio. Tiene 400 metros, teléfono M-8507.
VI 9161 9-11 marz

VENDO CASA moderna, una cuadra de Concha, a la brisa, jardín, portal, sala, tres habitaciones, comedor al fondo, baño completo, lavaderos, calentador, patio, traspatio. Costó fabricarla a su dueño $5.500, la doy $2,750 Por apuro de hipoteca. No pierda esta ganga. Dueño en la misma. Municipio 41-A, entre Juan Alonso y Pruna, Luyanó.
VI 9023 8-13 marz

VENTAJOSO CAMBIO
CASA moderna mejor parte reparto Batista, cuatro vías comunicación con Habana, una planta, todas comodidades, cuatro habitaciones, baño intercalado, servicio criados, garage, patio, por casa en Vedado o Almendares, con tres habitaciones, garage Trato directo sin intervención corredores. Aceptaría cambio con casa mayor valor pagando la diferencia contado inmediatamente. Cova: Teléfono X-1160.
VI 9013 8-18 marz

VENDO a precio de situación, mis propiedades en la Víbora. Desde $3.000 hasta $20.000. Informan teléfono M-2122.
V1 8817 6-11 Marzo

VENDO baratísimo chalet, moderno, reparto Mendoza, cerquita cine Mendez, Víbora, jardín, portal, sala, saleta, 4 habitaciones, baño intercalado, comedor, parte alta saludable. Neptuno 208, U-1802, dueño.
VI 8996 8-11 marz

CHALET VEDADO $6.500
LO VENDO acabado de fabricar, sin estrenar, decorado a todo lujo, en la calle 19 a una de 23, con jardín, portal, sala, comedor, tres habitaciones, una de criados, con servicios, baño de colores, gran cocina, lavadero y garage. Véalo y se convencerá que en el Vedado no hay nada igual por el precio. Puedo dejar parte en hipoteca. Informa: Su dueño de 3 a 6 p. p. en 23 y 16, café, Señor López.
VI 9002 8-11 marz

$3,200, dos casitas, 7 habitaciones, 504 varas, rentan $69, $4,200, tres casitas, 8 habitaciones mampostería, 489 metros, rentan $76. Todo Jesús del Monte, Informes Neptuno 208, U-1802.
VI 8995 8-11 marz

SI USTED es comprador verdad, véame casa moderna Santos Suárez, mucha comodidad 2.700 de contado 1.500 resto sin interés dos año con facilidades. Luyanó. casa moderna, jardín, tres habitaciones a la brisa, una cuadra Concha 2,700. Gran solar en Los Pinos, de 470 varas, acera brisa. Calle Betancourt, en 600 pesos. Pago la escritura a otro. Luyanó de 10x31 metros, una cuadra de Concha, punto alto en 780 pesos. Trato directo, señor Vega, Pruna 42 y Arango, Luyanó.
VI 9024 8-18 marz

SE CAMBIA casa moderna en Santos Suárez, jardín, portal, sala, 2 cuartos, baño intercalado, comedor, cocina, garage, cuarto criado y servicios, por casa vieja en la Habana. Informan: Compostela 79. Teléfono M-7336.
VI 9026 8-11 marz

¿TIENE 500 PESOS?
Cedo casa de madera de portal sala, 2 cuartos, hall comedor, cocina. Reparto San Miguel, doy facilidades. Informes M-1282.
VI 8824 618 marzo

V-2 Solares

SE VENDE baratísimo terreno 9.900 metros, cercado, con gran arboleda y céntrico, facilidades de pago. También se liquidan árboles frutales. Informan FO-1134.
V2 9214 10-15 marz

MIRAMAR a $2.60. Almendares frente tranvía $1.50. Carlos III lo mejor a $14.00. Calle 23 a $15. García, U-1363 de 12 a 2 solamente.
V2 9166 9-12 marz

ESPECIAL terreno para industria. Parcela de 2,750 varas en el reparto Lawton. Frente a ferrocarril. Corriente eléctrica de alta y baja tensión Entronque al Acueducto de de la Habana y de Regla. Alcantarillado. A una cuadra del tranvía. Precio $3 vara. Grandes facilidades de pago. Mendoza y Cía. Obispo 63. Teléfono M-6922.
V2 9042 8-11 marz

V-3 Fincas Rústicas

RUSTICA
Horrorosa ganga. Vendo finca frente carretera, con siete y tres cuartos caballerías. Casa. Pozo con turbina. Muy bien habilitada para cultivo. Informa: Delmonte. Habana 82. Teléfono A-2474. Digan dirección y mandaré a informar.
V3 9148 9-13 marz

G. DEL MONTE, experto en fincas rústicas, compro y vendo. Siempre tengo compradores de fincas rústicas. Doy dinero en hipotecas al tipo más bajo de plaza. Reserva absoluta. Habana No. 82, teléfono A-2474.
C3 7222 29 mar 16

GANGA en reparto, vendo una finquita de media caballería. Toda o parte de ella. Está a 13 kilómetros de Habana y se dá a 7 centavos metro por embarcar. Informes: Sol 115 y 113.
V3 9014 8-18 marz

GANGA. FINCA PROV. HABANA
Se vende la finca La Esperanza, en Guara, de 25 caballerías. Informa, señor Díaz, O-Reilly 40, 4o. piso. Teléfono M-7058.
V3 C 48 22 mar 13

GANGA. FINCA PROV. HABANA
Se vende la finca Columbia o Palmito de Agua, sita en San Antonio de las Vegas, de 10 caballerías, en el camino de San Antonio a Guara. Magníficas tierras, aguadas, pastos, etc. Informa, señor Díaz, O-Reilly 40, 4o. piso, Telf. M-7058.
V-3 C-56 22-13 marzo

V-4 Establecimientos

CASA DE HUESPEDES
TRASPASO una magnífica casa de huéspedes, situada en el mejor punto de Prado. Con gastos económicos y buena clientela. No deje de venir a verla, que tengo que ausentarme y la doy a muy bajo precio. Prado 105, altos, 2o. piso.
V4 9216 10-13 marz

TINTORERIA. Se vende en la primera oferta la maquinaria, vale más de lo que se pide. Informan: Neptuno 177 ½, sastrería.
V4 9212 10-15 marz

POR TENER QUE embarcarme, vendo el salón de billares de Consulado y Neptuno, en $1,000, al lado del cabaret «El Gato Negro».
V4 7869 29-15 Mar.

BODEGA con $1000 de contado, cantina, no paga alquiler. Informan café, Marte y Belona, Vidriera de 12 a 5, Jesús S. Vázquez.
V4 9010 8-12 marz

GARAGE
Se vende uno bien situado. Cinco años de contrato. Poco alquiler. Accesorios y Taller de Vulcanización. Facilidades de pago.—U-7632. 12 a 1 6 a 7.
V4 8163 2 12 marz

BODEGA cantinera. Punto ideal para barra. Primera oferta. No soy del giro. Aprovechen los gangeros. Corral Falso y Cruz Verde, «La Perla», Guanabacoa.
V4 8585 1-16 marz

SE VENDEN

VENDO café sin cantina $1.000. Por no poderlo atender. Garantizo venta $18 a 20, está en muy buenas condiciones. Alquiler $21. Contrato (6) años más. Informe: Antón Recio y Monte, Benito, café.
V4 9000 8-13 marz

VENDO barra, cantinera, bien surtida, mucho despacho, comida y gran venta de leche, buena oportunidad. Urge venta por embarcar su dueño. Informan, I-3570. De 1 a 4.
V4 9193 9 mar 12

VENDO BODEGA sola en esquina, muy surtida, en $1.000 con $500 contado, el resto a plazos. Vendo otra muy surtida a balence. Aprovechen negociantes. Café Neptuno y Escobar 2 a 4, Yañez.
V4 8857 10-14 marz

LAVANDEROS
MAGNIFICA oportunidad. Vendo mi establecimiento con camión bueno, plancha Hoffman 7A, caldera nueva. A la primera oferta. Aguacate 45.
V4 8882 7-12 marz

V-5 Muebles y Prendas

OPORTUNIDAD. Familia embarcando este mes. Muebles: Juego de cuarto $35. Otro $50. Sala $50. Comedor $65. Escritorio, lámparas, cocina de gas. Todas en buenas condiciones. O-Reilly 67, primer piso, entre 9 a. m. y 6 p. m.
V5 9273 10-15 marz

VENDO juego cuarto moderno, caoba cama baja, $30. Juego recibidor, caoba con bastonera $18, comedor, lámparas, radiolete Víctor $37. Corrales 226, bajos esquina Cuatro Caminos.
V5 9249 10-13 marz

URGENTEMENTE vendo juego cuarto moderno, magníficas lunas $32. Radio Majestic 1931 $58. Ortofónica Víctor parada automática, gabinete $15 y 50 discos. San Joaquín 56-B entre Monte y Omoa.
V5 9248 10-16 marz

SE VENDE un juego de sala dorado, una lámpara, un juego comedor colonial y una pantalla. Baños esquina a 21, bajos.
V5 9200 9 mar 22

MUY BARATO. Se venden varias cómodas con su espejo a precio sumamente barato. Informan: Aguacate No. 54. Hotel «Roma».
V5 9142 9-13 marz

VENDO los muebles de mi casa. Cuarto $75.00. Otro tres cuerpos con chifonier $50.00. Comedor, sala, nevera, librero. Piano. Todos modernos y baratos. San Joaquín 33, altos.
V5 9066 8-11 marz

URGENTE, vendo los elegantes muebles de mi casa, Arte Moderno, a precios razonables. Véalos y se convencerá, San Lázaro 328, altos, entre Belascoaín y Gervasio.
V5 9126 8 mar 14

MUEBLES CLASICOS y Arte Moderno, muy baratos, al contado y a plazos. Fabricación rápida a elección del cliente. Liquidación de enormes existencias, así como joyería, lámparas, etc., con el fondo y mensualidades que convenga al comprador. Cambiamos y alquilamos muebles, con opción a comprarlos, incluso los de lujo, rebajando el 50 por ciento de lo pagado. La Casa Ruisánchez, (que anuncia la verdad). Angeles 13, esquina a Estrella, (del 25 al 31). Telf. A-2024
V5 5735 13-13 Mar

VENDO MUY baratos juegos recibidor, caoba macizo; comedor estilo Renacimiento; cuarto moderno: diez piezas; nevera; lámparas automóvil cerrado. Calle 30 y Tercera, Miramar, teléfono FO-1258.
V5 8597 5-20 marz

MUEBLES y joyas a plazos. Juegos cuarto, sala, comedor, Arte Moderno, hasta con 10 pesos entrada y pagar como usted quiera. También joyas de todas clases. Grandes facilidades de pago. La Eminencia, Neptuno 188 entre Gervasio y Belascoaín.
V5 C 43 13 marzo 14

MUEBLES BARATISIMOS: Escaparates $6.00; con lunas, $12.00; camas, $3.50; coquetas, $6.00; mesas noche $1.00; aparadores $6.00; mesas comer $4.00; fiambreras $3.00; neveras $7.00; máquinas Singer $10.00 victrolas, lámparas, burós, libreros, juego sala, comedor, cuarto, piezas sueltas a como quiera. San Rafael 152, esquina Marqués González, «La Colonial». Teléf. U-1488.
V5 8521 4-12 marz

POR LA TERCERA de su valor, vendo, juego sala, recibidor, comedor, cuarto, tres cuerpo, lámpara y varqueño. Concordia 31, altos, esquina a San Nicolás.
V5 8082 1-16 marz

V-6 Maquinarias

UNA MAQUINA de lavar, una de planchar y una cocina eléctrica. Un escaparate grande cedro, cuatro puertas para establecimiento y un juego de cuarto esmaltado para señorita. Calzada del Vedado 139 entre 14 y 16.
V6 9217 10-13 marz

VENDO molinos harineros y para piedra, poleas pedestales, ejes, todo barato; correa doble 8 pulgadas 40 pies $36.00 Colores para cemento, desde 3 centavos libra. Calle Samá 2, Marianao.
V6 8852 7-11 marz

SE VENDE un motor de petróleo de 44 y 50 caballos, en muy buenas condiciones, con todas sus piezas de repuesto, pueden verlo caminando en la fábrica de muebles de Manuel Méndez, Desagüe número 82 esquina a Pajarito. Telf. U-2752.
V6 8437 3 mar 13

V-7 Automóviles y Accesorios

GANGA: EN TRESCIENTOS CINCUENTA PESOS
Vendo un magnífico Cadillac de 7 pasajeros, tipo Sport. Puede verse en 27 número 93, entre Baños y D, Vedado. Informa el notario M. Recio. Teléfono M-3936.
V7 9088 8 mar 21

SE VENDE Dodge Brothers, particular, cerrado, 5 pasajeros, último tipo, completamente nuevo, lo vendo muy barato porque tengo la necesidad de embarcarme. Informan tlfs. I-6349 I-7589. P. Pérez.
V7 8903 7-15 marz

CAMION Chevrolet 1½ carrocería de estacas. Chasis Chevrolet seis cilindros 1½ Camión Ford 3|4 abierto. Carrocerías de camión de todas figuras «El Relámpago», Concha 113.
V7 8910 7-11 marz

CHEVROLET Sedan del 30 dos puertas en magnífico estado. Tengo otro igual del 29. Chrysler Sedan, 4 puertas. Son regalos de «El Relámpago», Concha 113.
V7 8909 7-11 marz

CARROCERIAS de reparto, construídas con maderas del país adaptables a cualquier chaxis, vea el precio, no vacilará en hacer negocio. Cárdenas 11, taller de carrocerías.
V7 8793 6-13 marz

SI ESTA INTERESADO en un buen carro, no deje de ver Pontiac y Oldsmobile, Sedan, cuatro puertas. También cuña Pontiac. Todos en perfectas condiciones. Waters. Galiano 29.
V7 8490 4-11 marz

GRAN TALLER DE CHAPISTERIA
Reparación en general de radiadores, pintura «Duco», soldadura autógena, de Enrique Padilla. Infanta 5, entre Jovellar y San Lázaro. Telf. U-7267 Esta casa pinta con «Duco» todas las reparaciones de los trabajos de chapistería, con precios muy reducidos y con toda garantía en las reparaciones generales. Mi interés es que sea usted un cliente para siempre.
V7 13462 JIR Ind.

SE VENDE un camión cerrado y marcado ejercicio actual, marca Dodge Brother en muy buen estado, informan Santa Clara número 2, teléfono A-1472 También se cambia por una cuña Ford, tipo moderno.
V7 9039 8-11 marz

SE VENDEN

DESEO VENDER un Chevrolet, Ford o cuña Véame Aguiar número 95. M-2270. Antonio Pérez.
V7 8634 5-20 marz

V-8 Instrumentos de Músicas.

ORTOFONICA: Legítima «Víctor», lujoso gabinete, parada automática, 25 discos modernos $8.00. Máquina escribir «Remigton» ultimo tipo. También una bicicleta nueva, muy barata. San Joaquín 33, altos.
V8 9275 10-13 marz

VENDO RADIOLA 18 R C A, nuevecita, funcionando correctamente $28, costó $140. Radiola R C A 44, de lujoso gabinete, Renacimiento $43. A-5704, Jesús del Monte 27 altos, esquina a Tejas.
V8 9250 10-16 marz

PIANO de la marca J. L. Stowers, completamente nuevo, se da por lo que quieran pagar. Monte 18 entre Aguila y Angeles.
V8 8990 7 mar 11

RADIO R C A, coje Méjico y New York, costó $150. Lo doy en $25 con antena y para-rayo por embarcarme. Lealtad 183 1|2, A-2826.
V8 9156 9-12 marz

3 MAGNIFICOS pianos a cual mejor. Todos a tono de orquesta, garantizado, bonitos, modernos $25, $40 (esto es pianola), $75. Otro 1|4 Cola Babygrand, pequeño caoba, cuerdas cruzadas $125. Reina 74, Lealtad, Campanario A-8270.
V8 9172 9-13 marz

SE VENDEN pianos de uso de todas marcas, garantizados como nuevos, grandes facilidades de pago, no compre sin ver nuestros precios. Aguila 139. «El Brillante».
V8 9154 9-13 marz

MI RADIO Víctor, modelo grande, perfectas condiciones. Funcionando. En sesenta pesos. M. Romero. U-3638.
V8 8998 8-13 marz

RADIOS MAJESTIC "1932"
DESDE $5. mensuales últimos modelos Pentodo, Mul-timú control tonos $65 contado; $80 a plazos. Aceptamos de entrada o parte pago Radios, Radiolas, Victrolas, Pianolas y muebles de uso. Visítenos, le demostraremos distintos modelos. A-5704 Jesús del Monte 27, altos, entre esquina Tejas y Omoa.
V8 8886 7-13 marz

MILANO
Gran piano fabricado en Milano, para personaje. Doble caja armónica, está sin estrenar, costó $1,200. Se da barato. Unico en Cuba. Dragones frente teatro «Martí».
V8 8678 5-13 marz

AFINE su piano, pianola, por $2.50. Absoluta garantía. Virgilio Fernández, procedente de grandes fábricas europeas. Taller de reparaciones de pianos y autopianos. Zulueta 36 y medio. M-3040.
V8 7296 25 mar 27

V-9 Utiles de Oficinas

BUROS
Máquinas escribir, sumar, calcular, mimeógrafos, muebles oficina en general. Véalos: Villegas 6. A-8054
COMPRO
Empeño, vendo, burós, máquinas escribir, muebles en general. Véalos: Villegas 6. A-8054, Losada.
MAQUINAS DE ESCRIBIR
Burós, archivos, libreros, mesas de todos tamaños. Véalos: Villegas 6. A-8054.
V9 J. 1. R. 13-13 Mar.

V-11 De Animales

VENDO mulos, carros y arreos de todas clases, caballos, mulos de monta, un burro semental de 7 cuartas, cesta de mimbre cochecito. TODO MUY BARATO, JARRO Y CUERVO. Marina número 8, Jesús del Monte. Teléfono X-2876.
VII C40 16 17 mz

V-12 Objetos Varios

COCOS. Aproveche esta oportunidad de embellecer su finca y aumentar su valor con poco dinero. Vendo hasta mil posturas de cocos, de 4 a 7 pies de altura. Pidan informes al F-3311.
V12 9062 8-15 marz

SI DESEA conservar reseñas y fotografías de las grandes fiestas de la alta sociedad de Cuba, desde 1916 a 1931, le cedo por $60, colección de Social, encuadernada. Véala, Neptuno 68, juguetería.
V12 9197 9 mar 12

SE LIQUIDA gran cantidad de vidrieras-mostrador y lunch, exhibición todos tamaños mesas Vitrolite, sillas fondo madera, cantina Frigidaire, un donky, molinos Hobart, contadoras Remington, cajas caudales. No se repara precio. Monte 248, frente al mercado.
V12 8148 1 mar 16

BAULES Y MALETAS
Surtido completo, nuevos y de uso, antes de comprar vea nuestros precios; le tomamos sus muebles en cambio de equipajes, prendas o ropas. Gloria e Indio. Telf. A-6827.
V12 7406 26 mar 29

DINERO E HIPOTECAS

SE TOMA

BANCOS: COMPRO cheques, libretas, giros, pesetas, Córdova, Asturiano, Acciones Nuevo Frontón, Bonos y Obligaciones del Gobierno, Bonos y Acciones de todas las Compañías, Compostela 111, Manuel Piñol.
Z10 9241-9050 10-20 marz

SOLICITO $300, primera hipoteca, sobre casa mampostería, valor $2000, inmediata a Calzada. Pago $5.00 interés mensual. Tomo $1.000 sobre otra, moderna en lo mejor Habana. A-0655.
Zst 9157 9-12 marz

VENDO la mitad del valor de una patente cubana, que actualmente se está explotando tan sólo en la Habana y que va rinde una utilidad anual, hasta la fecha, de $5,000. Informes, Q. R. Apartado 1736.
Z s t 9113 8 mar 12

SE OFRECE

¿NECESITA DINERO?
ARMANDO BRIEVA, se lo facilitará sobre su automóvil. Horas: 8.30 a 12.30 y de 3 a 5. Mercaderes 11, departamento 6. Teléfono M-7468. Habana.
Zso 8932 7-11 marz

NO SE PREOCUPE si necesita $50 a $300 se los prestamos. 1 1|4 interés con pagaré y dos fiadores. Compañía de Préstamos. Amargura 56. A-6538.
Zso 9018 8-15 marz

DOY DINERO sobre bóvedas, panteones, automóviles y alquileres de casas. También lo facilito en hipotecas en pequeñas y grandes cantidades a bajo interés. Rapidez y reserva absoluta. Teléfono I-3167.
Zso 8904 7-13 marz

EN HIPOTECA doy $500 a $5000, sin sin comisión, Habana, repartos, también $6,000 a $30.000. San Miguel 4, restaurant «El Ariete», vidirera 9 a 3, Díaz.
Zso 8603 5-13 marz

RENTISTAS
Vendo créditos hipotecarios ya vencidos, sobre fincas rústicas de recreo, con fabricación. Oportunidad para un buen negocio. Informes:—F-4047, A-9543.
Zso 8192 2-12 marz

DINERO
No pierda tiempo. Cuando necesite tomar dinero en hipoteca o pagaré vea a Fernández Alvarez, San Ignacio 50. Teléf. A-4432, de 2 a 4. Operaciones rápidas y absoluta reserva.
Zso 8089 1-31 marz

DINERO
Doy grandes y pequeñas cantidades en hipoteca desde el 6 por ciento en adelante para La Habana y sus barrios. También tengo para los repartos. Operación rápida y absoluta reserva.
JULIO C. GRANDA
Obrapía 33. Telfs. M-5921 F-5759
Z s o C45 17-18 Mar.

DINERO E HIPOTECAS

Dinero en Hipoteca
En todas cantidades al tipo más bajo en plaza. Con la mayor reserva y prontitud.
MIGUEL F. MARQUEZ
Empedrado No. 16, altos, esquina a Cuba.
E 26 Dic. End.

GIROS Y LETRAS

CAJAS RESERVADAS
Las tenemos en nuestras bóvedas, construidas con todos los adelantos modernos y las alquilamos para guardar valores de los interesados. En esta oficina, daremos todos los detalles que se deseen.
N. GELATS Y COMPAÑIA
106 Aguiar 108, esq. a Amargura
G y Y 9141 9-8 abril

PARA EL HOGAR

PH-1 Casas de Comidas

BUENA y abundante comida con artículos de primera, se sirve a domicilio a precios económicos. Línea No. 28, casi esquina J, Vedado. Teléfono F-6759.
PHI 8895 7-16 marz

PH-2 Reparación de Muebles

SUS MUEBLES No los bote. Por poco dinero los reparo, barnizo, esmalto, tapizo, etc. A-7558 Aguila 145. Hago trabajos a domicilio, Rouco.
PH2 7804 29-15 Mar.

PD-6 Interés para las Damas

NO VACILE más. Loción CAPILUS, cura calvicie, hace brotar cabello, fortalece, quita caspa, una prueba convence. Muestra 30 centavos sellos. Solicitamos agentes. C. Pego, apartado 376, Habana.
PD6 8628 5-11 marz

MADAME KUZMA. Ex-modista de las principales casas de París y Viena. CREADORA en sombreros finos, modelados en su cabeza. Transforma toda clase de sombreros desde un peso. También tiñe sombreros. San Rafael y San Nicolás (altos).
PD6 8509 4-3 abril

EL PENSAMIENTO, Calzado a medida, cómodo, elegante. Especialidad pies delicados o defectuosos. Hacemos y forramos zapatos con tela de su vestido. Pasados a domicilio. Luyanó 37 (Toyo), I-6608.
PD6 4510 3-25 marzo

MODISTAS: Hacemos vestidos y damos clases de corte por módico precio. Se ofrece una modista para casa particular. 3a. entre 6 y 8, «La Sierra». FO-2913.
PD6 8512 4-18 marz

ENSEÑANZAS

E-1 Academias

PEDAGOGIA de la Escuela Nueva, «A. M. Aguayo». Línea 17, Vedado. Curso de didáctica, nueva, prácticas docentes de la misma, psicología del adolescente y otra enseñanzas. Un peso mensual por cada curso.
EI 8324 3-13 marz

SISTEMA ALEMANY
ACADEMIA INTERNACIONAL. Obtenga su título, estudie, mi sistema único, más moderno (Europa), hágase profesora, corte, confección. Estudios París y Alemania. (Mi sistema es el preferido. Clases día y noche domicilio). San Lázaro 181. A-7044, Sucursal F-3701. Vedado.
EI 8034 1-31 1 abr.

E-2 Colegios

COLEGIO "SAN ELOY"
Pupilos. Precios de situación. Primera enseñanza. Preparatoria. Bachillerato, idiomas y comercio. Se admiten internos, medios internos y externos. Calzada del Cerro número 620. Habana. Telf. I-6002. Pida prospectos.
E2 C 62 3 abril 4

E-5 Profesores

BAILES: Prof. Chileno R. CAÑAS
Danzón, son, fox, blue, tango. Aprendizaje rápido. Doy práctica con la enseñanza. Bailes de teatro. Seriedad. Competencia. Clase a todas horas; Empedrado 60.
E5 9145 9-14 marz

EXPERTO profesor de inglés por un método especial, práctico, comercial Pronunciación perfecta, rápida escritura y conversación. Clases a domicilio. Precio módico. Llame hoy mismo a Alvarado. A-7397.
E5 9060 8-18 marz

PRINCIPIANTES INGLES. Competente profesora americana con método práctico de enseñanza, solicita discípulos para su clase de principiantes. También dá clases particulares, a precios convencionales. Vengan a mi y aprenderá inglés pronto y correctamente. Informan A-4517.
E5 8644 5-12 marz

PROFESORAS titulares, ofrecen servicios de inglés y español, en 1a. 2a. enseñanza. Taquigrafía Pitman, labores y pinturas F-3493. En la misma dirección atendemos en nuestra Academia.
E5 8397 8-11 marz

MISS CHRISTIAN tiene hora disponible para dar clase o conversación en Inglés y Francés a señoras. Señoritas exclusivamente. Mejores referencias cubanas. Llamen F-6547.
E5 8333 3-13 marz

PROFESORA francesa graduada Universidad París, da clases de francés y literatura a domicilio y en su academia. Vedado 4, número 253, altos, entre 25 y 27. F-2658.
E5 8190 2-1 abril

PROFESORA americana con mucha experiencia en las escuelas públicas de los E. Unidos, tiene varias horas desocupadas. Miss. H. Calle 23 esquina J.
E5 8100 1 mar 16

BAILES: Prof. Chileno R. CAÑAS
Danzón, son fox, blue, tango. Aprendizaje rápido. Doy práctica con la enseñanza. Bailes de teatro. Seriedad, Competencia. Clase a todas horas; Empedrado 60.
E5 8008 1-16 marz

INGLES
Enseñado por profesora americana. Sorprendentes resultados en pocas semanas. El discípulo leerá, escribirá y hablará el inglés en breve tiempo. Lecciones a domicilio, también. Miss. Kapan. Gran Hotel, Teniente Rey y Zulueta. M-9896.
E-5 7038 23-25 marzo

PIANO, SOLFEO, $3.00 mensuales. Canto, violín, guitarra, mandolina. Enseñamos por sistema rapidísimo. Piezas al mes de empezar. Exámenes trimestrales. Especialidad alumnos haraganes. Vamos a domicilio. A-0225, San Rafael núm. 71.
E5 5649 12-13 Mar.

DE INTERES GENERAL

BOVEDA y osario, a pocos pasos de la Capilla Central, en el mejor lugar del Cementerio de Colón. Tengo una completamente nueva. Acabada de construir. La vendo barato a la primera persona que se presente es una verdadera ganga. Llame por teléfono: U-1850, para más informes.
I 9007 8-13 marz

PAPELETAS DE EMPEÑO
SE COMPRAN. O-REILL., 91
Señor BAEZ.
I-G 8720 5-13 Marzo.

SE GESTIONA Y SE BUSCA
Representaciones de casas extranjeras de artículos, novedades, patentes, etc., para la venta en la Habana e interior. Dirijan correspondencia a Vicente Kinkelin, Calzada Cosme Blanco Herrera, Palatino, Cerro, Habana.
IG 8003 1-18 marz

M.E.C.D. 2016

A TRAVES DE LA VIDA

Por HECTOR DE SAAVEDRA

LAS MENTIRAS CONVENCIONALES

«Muérete y verás», dice el refrán, aludiendo a las cosas maravillosas que suceden al individuo cuando ya su persona no está en condiciones de garantizarlas. Desgraciadamente no pueden aprovechar la enseñanza aquellos que son objeto de tales sorpresas, y, para los demás, de nada sirve el ejemplo, por razón muy añeja, de que nadie gana en experiencia cuando no la adquiere en su cabeza.

Una observación curiosa es la predisposición natural a la tolerancia que tenemos para con... los muertos.

Es una cualidad de la mayoría, que Schopenhauer, en su pesimismo no vacilaría en calificar de «carácter», si hubiera notado era general propensión a ensalzar al desaparecido de este mundo, sin que por eso su culto nos lleve más allá de la semana y pase del año de su fallecimiento.

¿Es una cualidad moral? ¿Es un fenómeno morboso? Tal vez una virtud. Quizás sea un vicio.

El hecho es, bien por una u otra causa, ya que la muerte nos inclina a la piedad, o la indiferencia nos lleva a la exageración, que apenas deja de vivir una persona de escasos méritos o de cualidades negativas, cuando sale al momento alguna pluma romántica a cantar las excelencias del difunto, suponiéndole virtudes que nunca soñó y carácter que jamás fué comprobado.

Si la cosa no pasara de hablar bien del hombre, que en vida fué una de tantas ambigüedades, podríamos cargar con el pecado de la mentira, en gracia de la buena intención y hasta del respeto que se debe a los muertos.

Pero si el difunto era, como consta las más veces, persona «no grata» a nuestro país y a nuestra política, y a más le era reconocida su cualidad de servil, vanidoso y necio —pongo por ejemplo,— ¿por qué se le ha de calificar en el artículo necrológico de «levantado», «modesto» y «talentoso»?.

No es simplemente un pecado sino un delito, el que se comete. Me parece algo así como una «suplantación de estado civil», porque el hombre «muerto» de que se habla no corresponde al hombre «vivo» que todos conocíamos.

Repito: ¿a qué se debe esta nuestra conducta?

Algunos piensan que nadie es tan tolerante como aquel que nada le importa lo que pasa. Pueden tener razón, porque yo he visto que el que transige fácilmente en un negocio es el que nada arriesga en él. Si el muerto ya no estorba, ni puede hacer daño, ni hacer a nadie sombra, ¿por qué no hemos de elogiarle?

Lógica parece la consecuencia, si no respondiera en contra la necesidad de no falsear las personas y los hechos, para que sirvan los ejemplos que nos dan la virtud y el vicio. Tener buen corazón es, a veces, tan perjudicial como tenerlo muy malo.

Pero— ¿es por buen corazón por lo que salen los generosos apologistas encomiando supuestas excelencias?

—«¡Qué pesado es usted!»— dirá el lector— ¿por qué no ha de ser así?

—¿Entonces —pregunto yo— por qué ese «buen corazón» no se ejercita con los vivos, cuando al contrario, habla y escribe en términos muy severos contra todo el mundo?

—¡Hombre!— replicará Ud.— porque cada uno es libre de criticar a los demás.

—No, señor —respondo yo—, sino que en el fondo es una misma calumnia bajo diferente forma. Al vivo se le ataca para que no levante la cabeza y al muerto se le elogia para desacreditar al vivo.

—Usted es muy mal pensado—dirá usted.

Y yo le contestaré, sin ninguna intención:

—Muérase y verá!

EN LIBERTAD 20 POLITICOS EN IRLANDA

DUBLIN, Irlanda, marzo 10.—AP. —Hoy se abrieron las puertas de tres prisiones irlandesas para veinte hombres condenados a largas penas por delitos políticos quienes quedaron en libertad gracias a la elección de Eamon de Valera para presidir el Estado Libre de Irlanda.

Muchos millares de personas se reunieron junto a la Prisión de Arbour Hill, en la cual estuvo en otro tiempo el propio De Valera, para aclamar a los 17 prisioneros que la abandonaron esta tarde. Cargados en hombros fueron llevados hasta los automóviles que los esperaban.

Dos de los presos quedaron libres en la prisión de Maryboro y uno en Mountjoy. Se espera que los restantes sean puestos en libertad dentro de pocos días y que la Ley de Seguridad Pública, por la cual funcionan los tribunales militares que juzgan a los acusados políticos, será anulada por una orden del Consejo, antes de que el Dail Eireann (Cámara) suspenda sus labores por el receso de Semana Santa.

Tres Puntos Comprende el Programa de la Liga de Naciones en el Conflicto Chino-Nipón

LOS JEFES DE LA SOCIEDAD DE NACIONES SE PREPARAN PARA LOS MOVIDOS DEBATES DE HOY

El Secretario de Estado de la Gran Bretaña y otras varias personalidades de la Liga, esperan que los japoneses den su aceptación a las resoluciones, sin precisar la unanimidad

GINEBRA, marzo 10.—AP.—La comisión de la Asamblea de la Liga de las Naciones ha aprobado hoy un programa, que comprende tres puntos, para el arreglo del conflicto chino-japonés. El programa ha sido entregado esta noche a los jefes de la Liga con el fin de que lo estudien y se preparen para el debate que se abrirá mañana en la sesión pública de la Asamblea.

La primera resolución que figura en el programa da a entender claramente que la Asamblea considera aplicable el convenio de la Liga al conflicto del Extremo Oriente y proclama que ningún acuerdo que surja como resultado de la presión militar será reconocido por la Liga de las Naciones.

La segunda resolución reconoce los esfuerzos realizados por las grandes potencias en Shanghai para concertar un armisticio entre las dos potencias en guerra y pide a las naciones interesadas que ayuden a mantener el orden en la zona que deberán evacuar las fuerzas japonesas.

La tercera resolución recomienda el nombramiento de una comisión de diecinueve representantes, por conducto de la cual la Asamblea podrá continuar en contacto con el problema. Esta comisión tendrá la facultad de supervisar todos los esfuerzos que se realicen encaminados a la paz e informará a la Asamblea antes del primero de mayo.

Por distintos métodos indirectos, las resoluciones establecen que toda la cuestión chino japonesa se halla dentro de la competencia de la Asamblea, confirmando así la tesis china de que la Manchuria está incluída en el problema a solucionar y rechazando la tesis japonesa contraria.

En ninguna de las resoluciones se condena la actitud del Japón como violadora del convenio o del Pacto Kellogg; pero en los círculos de la Liga prevalece la impresión de que la Asamblea está dispuesta a que se haga constar la transgresión japonesa en el caso de que los métodos conciliadores no den por resultado la inmediata evacuación jauonesa.

Aunque las resoluciones no denuncian al Japón ni absuelven a China de responsabilidad—como habían pedido los delegados chinos—parece que la delegación del gobierno de Nankin está dispuesta a aceptar el programa.

Los japoneses también parecen inclinados a darle su aprobación, aunque existe la posibilidad de que formulen algunas reservas.

En los anteriores debates habidos en la Asamblea de la Liga, algunas naciones más pequeñas cafilicaron de una manera terminante al Japón de violador del Pacto Kellogg y del convenio de la Liga, y por esa razón existe la posibilidad de que se critiquen las resoluciones en la sesión de mañana.

Sir John Simon, secretario de Estado británico, y otros jefes de la Liga esperan que los japoneses aceptarán las resoluciones, por más que no es necesaria la unanimidad para que sean aprobadas.

LAS TRES RESOLUCIONES QUE HOY DISCUTIRA LA ASAMBLEA DE LA LIGA SOBRE LA CUESTION CHINO JAPONESA

GINEBRA, marzo 10.—AP.—El programa de la Asamblea de la Liga de las Naciones acerca del conflicto chino-japonés, quedó expuesto hoy en tres resoluciones que serán presentadas en la sesión del viernes, y las cuales fueron redactadas por la comisión especial.

La primera resolución propone que la Asamblea acuerde proclamar (1) el principio del escrupuloso respeto a los tratados; (2) el convenio aceptado por todos los miembros de la Liga para respetar y defender contra la agresión exterior la integridad territorial y la independencia política actual de todos los países que pertenecen a la Liga; y (3) la obligación de todos estos de someter cuantas controversias internacionales surjan, a los procedimientos de solución pacífica.

La segunda resolución propone que la Asamblea declare que es contrario al espíritu del convenio, que se busque la solución del conflicto chino-japonés mediante la presión militar de cualquiera de las dos partes; que recuerde las resoluciones aprobadas por el Consejo de la Liga el 30 de septiembre y el 10 de octubre en acuerdo con las dos partes; y que recuerde su resolución del 4 de marzo, para el cese de las hostilidades y retirada de las fuerzas japonesas, así como que las Potencias y miembros de la Liga que tienen intereses especiales en el Establecimiento Internacional de Shanghai están preparadas para prestar auxilio con dicha finalidad, además de cooperar en el mantenimiento del orden en la región mencionada.

La tercera resolución propone que la Asamblea, en vista de la petición del Gobierno chino para que se aplique a su disputa con el Japón el artículo XV del convenio de la Liga, teniendo en cuenta las diferentes disposiciones de éste sobre la cuestión, designe una comisión de 19 miembros, presidida por el presidente de la Asamblea, para que informe sobre el cese de las hostilidades y la retirada de las fuerzas japonesas, sobre si se debe recurrir al Tribunal Permanente de Justicia Internacional para que dé su opinión sobre el problema surgido, y para hacer cuantas recomendaciones y sugestiones crea pertinentes.

SE HARA EL RACIONAMIENTO DE LA GASOLINA EN CHILE CON LA SUPERVISION DEL GOBIERNO

Por medio de un proyecto de ley presentado por el Ministro de Hacienda chileno se conceden al Presidente facultades para fijar el valor del peso y la regulación de los cambios

SANTIAGO DE CHILE, marzo 10 (A. P.)— Se espera que pronto comenzará el «racionamiento de la gasolina» en todo Chile, bajo la supervisión del Gobierno y como medida económica para el control del cambio extranjero.

El Gabinete ha resuelto impedir la salida del oro, autorizándola sólo en los casos que sea absolutamente necesario. En Chile sólo venden gasolina dos firmas: la West India, subsidiaria de la Standard Oil Company de Nueva Jersey y la Shell Mex, empresa británica.

Ambas compañías informaron que no podrán importar más gasolina, teniendo por ello que elevar el precio de ésta, a menos que se les permita pagar en oro a sus abastecedores del extranjero. También se quejan de que se les prohiba enviar afuera sus ganancias, debido a las disposiciones especiales del control de los cambios extranjeros.

Anticipándose al aumento de los precios y a la aparente suspensión de las importaciones, el Gobierno decidió hoy proceder al racionamiento del combustible, suministrándose a las dos compañías mencionadas antes, suficiente cambio para importar la gasolina que necesiten los que tengan derecho a consumirla, de acuerdo con el decreto.

Este concederá gasolina a las ambulancias, bombas y vehículos de la policía; ómnibus, automóviles de alquiler y ferrocarriles; camiones comerciales; automóviles empleados exclusivamente por el comercio, la industria y la agricultura; autos oficiales y de los diplomáticos; y autos dedicados a servicios especiales.

EL PRESIDENTE DE CHILE FIJARA SEMANALMENTE EL CAMBIO DEL PESO

SANTIAGO DE CHILE, marzo 10. (A. P.)— Luis Izquierdo, ministro de Hacienda, envió hoy al Congreso un proyecto de ley monetario que concede al presidente de la República la facultad de fijar el valor del peso y permitir las operaciones sobre cambios únicamente en el Banco Central de Chile.

El proyecto concede al presidente la facultad de publicar semanalmente la cotización del peso chileno. La actual Comisión interventora de los cambios quedará convertida en una junta asesora del Banco Central.

Chile hace seis meses que abandonó el patrón oro; pero se trata de mantener el valor del peso chilo a razón de ocho por dólar americano.

EL EXEMBAJADOR CHILENO CARLOS DAVILA EN LIBERTAD

VALPARAISO, Chile, marzo 10.— (A. P.)— Carlos Dávila, ex embajador en Washington, fué puesto hoy en libertad por la policía después de haberse comprobado que no tenían fundamento las acusaciones que se habían hecho contra el ex diplomático, al que se suponía complicado en una conspiración contra el Gobierno.

El señor Dávila, que es propietario y director de la revista semanal «Hoy» en que ha sido duramente criticada la administración del presidente Juan Esteban Montero, fué traído a esta ciudad desde Santiago y estuvo incomunicado desde el martes. La acusación contra Dávila la formuló un detéctive, quien dijo que se había ocultado en un closet de la habitación donde celebraron una reunión varios jefes obreros, agregando que en el curso de la misma se mencionó distintas veces el nombre de Dávila.

NO PUEDE UNO CASARSE EN PLENO VUELO

Los matrimonios por la Iglesia no son válidos hechos en un aeroplano

NAPOLES, Italia, marzo 10 (A. P.) —El periódico «Il Mattino» publica hoy que, en opinión de distinguidos eclesiásticos, un matrimonio católico no puede celebrarse a bordo de un aeroplano en pleno vuelo, al menos según la ley canónica.

Los eclesiásticos aludidos son Monseñor Enrico Pucci, el que a menudo actúa como vocero del Vaticano, y el Padre Veermesch, profesor Jesuíta de Teología en la Universidad Pontificia Gregoriana.

El problema quedó planteado en vista del auge que tiene la navegación comercial aérea.

Los dos sacerdotes citados alegan que la ley canónica dispone que para que un matrimonio religioso sea válido, debe celebrarse en presencia del cura párroco del lugar en que se efectúe. Y como un aeroplano en pleno vuelo no puede permanecer sobre la pequeña jurisdicción territorial de una parroquia, mientras dure la ceremonia, la ley no se cumple, ya que la jurisdicción aludida

FUERTES TEMBLORES DE TIERRA, AYER, EN MEXICO

C. MEXICO, marzo 10, (AP.) — Orizaba, Veracruz y Puerto México (Oaxaca), sintieron a las 5 y 4 minutos de la tarde, fuertes temblores de tierra, que duraron dos minutos, sin que ocurrieran daños de importancia

Hindenburg Pide al Pueblo Todo le Reelija Para Poder Dar Sus Ultimas Energías a la Patria

En un discurso pronunciado por radio, contestó a las acusaciones que le hacen

BERLIN, marzo 10 (A. P.)— El presidente Paul von Hindenburg, en su primero y único discurso de la campaña electoral, solicitando del pueblo que le reelija para poder dar «sus últimas energías» a la patria, a la que se propone mantener unida frente a los graves problemas exteriores y a la amenaza de la guerra civil en el interior, revivió los recuerdos de los emocionantes días de 1914 y de los sombríos de 1918.

El presidente von Hindenburg, que tiene actualmente ochenta y cuatro años de edad, fué jefe supremo de las fuerzas militares alemanas en tiempo de la guerra y su carácter esencialmente militar se advirtió en el discurso, que trasmitió por radio, caracterizado por la brusquedad.

No se dirigió a ningún partido alemán, sino que solicitó el concurso de todo el pueblo, de todos los electores alemanes.

«Ser candidato de la nación alemana a base de no serlo de ningún partido y, como tal, oponerse a los que solamente atienden a los intereses partidaristas, es como concibo mis deberes hacia la patria», dijo.

Ni una sola vez mencionó en su discurso el nombre de Adolf Hitler, jefe de los nacionalistas, que es su rival más importante en la votación del domingo próximo; pero contestó a las censuras que se le han dirigido por los fascistas.

A la acusación de que ha sido infiel al «frente nacional» firmando el Plan Young, el presidente dijo que «estaba convencido de la necesidad de ese paso para alcanzar la libertad nacional».

Y a las censuras dirigidas contra él porque firmó los decretos de emergencia que colocan un pesada carga sobre los ciudadanos alemanes de todas las clases sociales, contestó diciendo:

«El verano pasado nos hallábamos ante el problema de comprar la ayuda financiera a costa de rendirnos políticamente al extranjero o de defender nuestro terreno como nación y hacer enormes sacrificios. Sin vacilar escogió el segundo método».

El viejo mariscal aseguró que cualquiera sea lo que puedan decir de él sus críticos, ninguno podrá negar que cuando lo hizo respondió a su ferviente amor a la patria.

«Nuestra gran aspiración solamente podrá lograrse si nos unimos en una verdadera comunidad nacional», agregó. «No puedo creer que Alemania irá a una lucha interna y a la guerra civil en los momentos en que la suprema tarea es luchar por la libertad y por el sostenimiento de la nación alemana».

Poco después de haber terminado el presidente su discurso, que lo pronunció desde el despacho del Palacio Presidencial, veinte mil comunistas celebraron un mitin en el Sportpalast a favor de su candidato Ernst Thaelmann. Todos estos comunistas elevaron sus brazos al aire y juraron guerra a muerte al capitalismo. En medio de un bosque de banderas rojas y de las insignias comunistas de la hoz y el martillo juraron fidelidad al sovietismo.

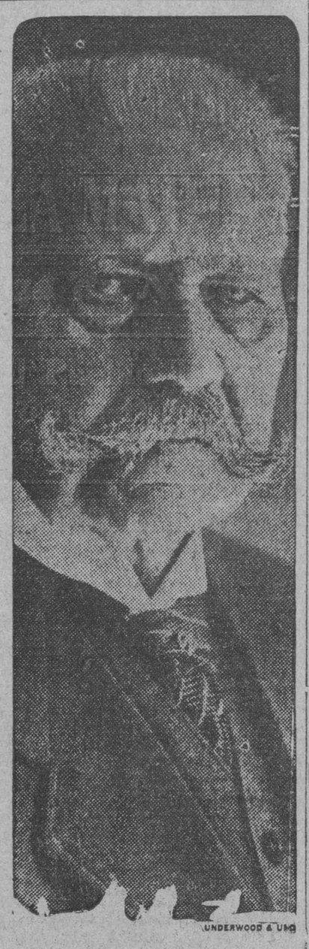

UNDERWOOD & UNDERWOOD

Hindenburg, su último retrato.

Herr Thaelmann dijo que en el discurso que había pronunciado por radio el presidente von Hindenburg «abofeteó los oídos de la democracia». El candidato comunista agregó que el problema del Extremo Oriente es lo más importante que se ha planteado al mundo, y pintó el Soviet de Rusia como el paraíso de los obreros.

«Si cualquier jefe industrial en Rusia administrara tan mal como lo hacen los capitanes de la industria en Alemania, sería enviado a un manicomio, dijo.

AVISO IMPORTANTE!

A los Sres. Agentes del Interior:

NUEVAMENTE hacemos saber a los Agentes de esta Empresa que DEBEN enviar INMEDIATAMENTE las remesas por los cobros efectuados con recibos del mes de Febrero para poder enviarles los Bonos antes de la fecha del Sorteo.

QUEDE BIEN ENTENDIDO QUE NO ENVIAREMOS NINGUN BONO POR REMESAS QUE LLEGUEN A LA ADMINISTRACION DESPUES DEL DIA 15 DEL ACTUAL Y QUE DECLINAMOS TODA RESPONSABILIDAD POR LAS RECLAMACIONES A QUE CUALQUIER DEMORA DIERE LUGAR.

TODO SUSCRIPTOR DEBE RECLAMAR SU BONO AL AGENTE CON TIEMPO PARA EL SORTEO.

EL "DE BARDELEBEN" SE HUNDIO MEDIA HORA DESPUES DE SER SALVADOS LOS TRIPULANTES

Las treinta y cuatro personas que iban a bordo, hambrientas y exhaustas por la terrible lucha con los elementos, hallaron refugio cordial a bordo del barco de bandera inglesa Laganbak

A BORDO DEL GUARDACOSTAS NORTEAMERICANO «OSSIPEE»— (Por Radio) (A. P.)—El vapor carbonero «De Bardeleben» se hundió hoy en medio del huracán, a quinientas millas de Boston, pocas horas después de haber podido abandonarlo su tripulación, aprovechando un período de calma de la tempestad.

El salvamento de los treinta y cuatro tripulantes, helados, hambrientos y agotados por la lucha de cuatro días con la furia implacable del viento y de la marejada, se realizó poco antes del amanecer, mientras el oleaje parecía que en cualquier momento iba a destrozar los frágiles botes en que aquellos infelices dejaron el buque carbonero.

Pero la oportunidad fué única. Tras interminables y angustiosas horas de lucha con los elementos, la tormenta amainó lo suficiente para que la tripulación pudiera lanzarse a la seguridad del vapor inglés «Laganbak» que se mantenía sobre la hélice a cierta distancia.

Mientras los oficiales y marineros de este último barco observaban con angustia la maniobra, se arrió los botes, los tripulantes comenzaron a bogar, y tras no pocos esfuerzos llegaron a la banda del «Laganbak», donde les esperaban alimentos, calor y descanso, bien merecidos tras la tremenda lucha a bordo del «De Bardeleben».

El salvamento de la tripulación de éste y el hundimiento posterior del barco marcaron el fin de uno de los capítulos más dramáticos de la historia marítima del Atlántico. El «De Bardeleben», que se quedó al garete hace cuatro días, pidió auxilio por la telegrafía sin hilos, e inmediatamente varios barcos se dirigieron a prestarle socorro.

SE DA HORA Y MEDIA MAS DE PERMISO PARA SALIR DE NOCHE A LOS VECINOS DE SHANGHAI

Con motivo de la suspensión de las hostilidades entre los chinos y japoneses, renace la tranquilidad en la zona del establecimiento internacional y en el resto de Shanghai

SHANGHAI, marzo 11. (Viernes).— AP.—Toda la incertidumbre que reinaba hace poco en esta ciudad ha desaparecido por completo con motivo de la suspensión de las hostilidades entre chinos y japoneses, y los residentes en el establecimiento extranjero podrán permanecer fuera de la concesión hasta hora más avanzada, desde mañana

Las disposiciones de la autoridades, en virtud de las cuales se prohibía que los vecinos salieran a la calle entre las diez de la noche y las cuatro de la madrugada las que estuvieron en vigor desde que comenzaron los primeros choques entre chinos y nipones, serán variadas a partir de mañana. Los residente podrán permanecer en las calles hasta las 11.30 de la noche.

Algunos extranjeros han pasado las seis horas de queda encerrados en los clubs nocturnos, los cuales cerraban sus puertas a las diez de la noche y no las volvían a abrir hasta las cuatro de la madrugada

LA MAQUINA GUERRERA NIPONA NO ES TAN POTENTE COMO SE CREIA EQUIVOCADAMENTE

Técnicos rusos dicen que a los japoneses les falta mucha habilidad para manejar aparatos modernos. En Shanghai se dice que los rusos concentran sus tropas en la Siberia

Por Lorenzo M. Wilson

(Corresponsal en Shanghai)

SHANGHAI, febrero 1932.—La resistencia china en el área de Shanghai ha inspirado esperanzas en los chinos que se creían a la merced del imperialismo japonés. Y los expertos rusos en este territorio con franqueza me han confesado que estan sorprendidos de la falta de habilidad del comando japonés.

«Los japoneses lo tenían todo en sus manos; un rasgo de ingenuidad hubiera sido suficiente para terminar con la débil resistencia china. Pero su falta de experiencia con armamentos modernos ha permitido una resistencia larga que ha permitido tiempo para dar mayor solidaridad al movimiento existente en todo el país contra los japoneses. Esta guerra bien conducida no debió durar más de dos semanas. Me temo que existe cierta disensión entre los jefes japoneses y también creo que los técnicos japoneses no saben emplear con ventaja sus enormes recursos militares».

Esta palabras me hicieron recordar los rumores que he oído de latro divisiones de infantería y dos de de Vladivostok. Se me ha dicho que los rusos están practicando maniobras militares en la sección oriental del ferrocarril trans-siberiano.

«El fracaso de la guerra anti-japonesa de 1904—me dijo un militar ruso—se debió a la inhabilidad del ferrocarrl transiberiano. En aquella época el ferrocarril condujo en un mes 30.000 soldados y atendió a las necesidades del ejército ruso que creció de 110.000 en enero de 1904 a 310.000 el día de la batalla de Mukden en marzo de 1905.

«Los japoneses tenían superioridad numérica pero no la emplearon a prncicipio porque dudaban que el ferrocarril pudiera trasladar a una distancia de 5,000 millas tanta gente en tan corto tiempo. Esta línea tiene ahora dos vías y en aquellos días tenía solamente una vía. La vía doble comienza en los montes Urales en Karimskaya cerca de la frontera de Manchuria donde está el desvíe de los ramales del ferrocarril de Amur.

«Es cierto que estos ferrocarriles sufrieron desperfectos en los desórdenes de Komchak y mano de otros traidores desde 1917 a 1922. Muchos puentes fueron volados y gran cantidad de rieles y de máquinas fueron destruídos. Pero ha sido uno de los trabajos de los soviets el reparar esas líneas que están hoy en mejor forma que nunca.

«En octubre de 1929 hubo necesidad de llevar a cabo una breve incursión en Manchuria y la operación se llevó a cabo con gran destreza y rapidez. El ejército ruso en Siberia de momento se limita al cuerpo que tiene cuartel general en Novo—Sibirisk como a 2,500 millas de Vladivostok. El comando tiene una ramificación en Chita y una sub-ramificación en Khabarorvsk, capital administrativa de la región oriental en la Siberia rusa. A cargo de esta división está el general Vassili Bluecher—Galen, tal vez el estratega más competente del mundo. No sé cuantos hombres tenga Rusia en Siberia hoy».

El experto ruso como se vé, declinó calcular el número de unidades de guerra en la zona siberiana. Pero mis notas demuestran que hace tres meses cuando visité a Chita había allí ocho divisiones de infantería y cuatro de caballería. Además en Turquestán están estacionadas cuatro divisiones de infantería y dos de caballería. Gracias a la terminación del ramal Turk-sib, estas tropas pueden ser enviadas a la escena oriental en menos de dos semanas.

En la provincia marítima había ocho divisiones o sean unos cien mil hombres bien equipados. En las inmediaciones de Vladivostok hace tres meses había dos divisiones en pie de guerra. Las divisiones rusas no son iguales a las occidentales. Cada división tiene solamente nueve batallones de infantería y un regimiento de artillería.

Los expertos occidentales al juzgar por el número de batallones dicen que la división rusa alcanza solamente a nueve mil hombres. Pero ahí está su error. Porque si bien es cierto que la división consta solamente de nueve batallones debida al escaso número de comandantes, en cambio cada batallón consta de veinte compañías al mando cada una de un capitán y dos tenientes. Esto quiere decir que cada comandante o mayor tiene a sus ordenes 2.000 soldados de infantería y parte del regimiento de artillería. El monto total de la división es en realidad no menor de 20,000 hombres. Para el cálculo queremos basarnos solamente en el número limitado de doce mil por división que en lo que representaria en caso de guerra cada unidad de veinte mil.

Cuando salí de Siberia pude observar movimientos de tropas y trabajos casi febriles en el ferrocarril. De Moscú llegaron en diciembre más de cuarenta máquinas que vi con mis propios ojos. Los soldados rojos trabajan en guardias de 16 horas en el ferrocarril y aunque nadie quería dar informes ni se permitía a nadie ver los trabajos era evidente que se estaba reforzando la vía de modo que si en 1904 se podían trasladar 30,000 hombres en un mes, actualmente se pueden trasladar más de 50 mil.

La construcción rápida de una docena de aerodromos en puntos que hasta ahora no he podido descubrir, hacen creer que Rusia realmente quiere estar preparada para cualquier eventualidad en el oriente.

Sé positivamente que el ejército ruso cuenta con 3,200 aviones militares y que sus expertos tienen tal práctica que pueden construir aviones de dos motores en menos tiempo que el que se emplea en Estados Unidos o en Inglaterra. La juventud rusa recibe lecciones de aviación y recientemente el comisario de guerra se jactó de que en caso necesario Rusia contaba con diez mil jóvenes expertos en la manipulación de aviones militares.

En 1925 el soviet comenzó la colonización científica del Oriente. Actualmente se calcula que un millón y medio de campesinos comunistas entrenados en el uso de las armas están radicados en la Siberia oriental. Esta gente ha venido de los centros de población en la Rusia europea y su fin es el de convertir a los ricos hacendados que datan desde los días zaristas y cuyo número se ha calculado en 1,800,000 en toda la Siberia.

Actualmente, y de ello doy fe por haber visto gran número, hay mil fincas comunales en la Siberia Oriental. En cada finca hay centenares de campesinos comunistas que han hecho el servicio militar con el ejército rojo: fanáticos expertos en el empleó de armamento moderno. Esto representa una reserva de cerca de 200,000 hombres ya entrenados.

En cuanto a fuerzas navales Rusia no tiene buques en Siberia oriental; los dos o tres destróyeres inservibles y cuatro cañoneros arruinados que están en Vladivostok, y en Nikolaievsk no tienen ningún valor militar y ni Bluecher ni ningún general ruso cuenta con ellos.

En Changhai he visto viajeros que me han dicho que el ferrocarril desde Moscú hasta Chita presenta un aspecto de actividad febril y que los soldados rojos parecen llenarlo todo. Aseguran que en enero de setenta mil soldados llegaron a Novo-Sibirsk y que allí tienen una especie de campo de reconcentración que cubre centenares de hectáreas. Novo-Sibirsk está como ya dije, a dos mil quinientas millas de Vladivostok y su traslado al frente oriental en caso de necesidad tardaría solamente un mes. Pero me aseguran que con los adelantos en material rodante y arreglos de víeas, el ferrocarril puede conducir cien mil hombres en seis semanas o menos.

Toda la región Trans-Baikai está actualmente ocupada por los soldados rojos y ahí también hay actividades constantes. En realidad los viajeros dicen que las maniobras de aviones rusos en Trans-Baikai parecen llevarse a cabo de día y de noche.

CORRESPONSAL.

SE PROTESTA ANTE LIBERIA DE LA PERSECUCION DE QUE HACEN OBJETO A UNA TRIBU

LONDRES, marzo 10, (AP.) — El Ministerio de Estado anunció hoy que el encargado de Negocios de Inglaterra en Monrovia (Liberia), ha dirigido representaciones urgentes al Gobierno de allí, por motivo de la persecución de la tribu de Kroo por las fuerzas gubernamentales.

Otros representantes extranjeros secundaron la protesta, que fué trasmitida el 7 de marzo.

EL VIERNES, 18, AHORCARAN AL BARBA AZUL POWERS, DE LA VIRGINIA OCCIDENTAL

CLARKSBURG, Viginia Occidental, marzo 10.—(AP).—Harry F. Powers, el Barba Azul de Virginia Occidental, será ahorcado en la penitenciaría estatal a las 9 de la noche del 18 de marzo, por el asesinato de la señora Dorothy P. Lemke.

LA REDUCCIO DEL INTER EN INGLATERR

Todo parece indicar que la Gran Bretaña vuelve a la normalidad rápidam

LONDRES, marzo 10 (A. P.) grito jubilante de «cuatro» se por la muchedumbre que llena calles próximas al edificio del co de Inglaterra, cuando se ció que dicha institución hab ducido el interés desde el cinc cuatro por ciento.

Esta es la segunda reducción realiza el Banco en tres sem El dieciocho de febrero redujo terés sobre los préstamos del cinco por ciento, cifra en que llaba esa clase de operaciones de que la Gran Bretaña ahan el patrón oro.

En los círculos financieros se que la industria tendrá que ahora solamente el cinco por de los anticipos que reciba del co, en vez del casi prohibitivo por ciento que prevalecía hace semanas, y que las empresas ciales serán ayudadas, además la transferencia de dinero de cuentas de depósito del banco desde ahora solamente devengarán el dos por ciento de interés invertirse en valores industriales prometan mayores utilidades.

En relación con esto se dice las perspectivas han mejorado terialmente y que debe esperarse el canciller del Exchequer haga ra algo para la conversión de deuda de dos mil millones de esterlinas del cinco y medio ciento.

La baja del interés del banco interpreta como nueva indicación que la Gran Bretaña ha recuperado todos los dólares y francos que cesita para pagar los créditos dientes con los norteamericanos franceses.

TRESCIENTOS PESCADORES SON SALVADO

Quedan todavía unos 400 aislados en témpanos de hielo en el Golfo finlan

HELSINGFORS, marzo 10 (A. —Unos trescientos de los setecien pescadores que se hallan aislados los témpanos flotantes del Golfo Finlandia, fueron salvados hoy heroicos marineros, que lucharon nodadamente con el terrible oleaje para acercarse a los bloques de lo. Uno de los pescadores falleció consecuencia de un ataque cardíac

El buque rompehielos que salió noche de Helsingfors llegó a las canías de la isla Suursaari, que encuentra a mitad de distancia tre Helsingfors y Leningrado, tripulación del barco persiste en tinuar la búsqueda durante toda noche.

Unos cien hombres se encuentran cerca de un gran témpano cerca Suursaari. Otro témpano, que tr treinta hombres, se fraccionó en rias secciones pequeñas.

Además de los trescientos hombres salvados hoy, también se esperaron treinta de los caballos tenían los pescadores.

El frío ha sido intensísimo durante las últimas veinticuatro horas se teme que los pescadores estén sufriendo enormemente. Los caballos probablemente perecerán en su totalidad, excepto los que se salvaron hoy, porque no tienen ningún alimento en los témpanos.

LOS HONORES DEL SENADO A ARIST. BRIAN

Por una resolución se hace saber que el finado estadista merece «el bien de la Patria»

PARIS, marzo 10 (A. P.)— El lamento y el pueblo rindieron honores a Aristide Briand, a cadáver se concederán honores cionales el sábado próximo.

El Senado aprobó una moción diendo constar que el estadista llecido «merece el bien de la Pa honor que se ha concedido a pocos franceses, entre estos últ a Georges Clemenceau y a Raymond Poincaré.

Más de veinticinco mil perso desfilaron hoy por junto al féretro que contiene los restos de M. Bri colocado en el Salón del Reloj Ministerio de Estado. El ataúd halla exactamente en el mismo que ocupaba el sillón del fin cuando M. Briand presidió en el de noviembre del pasado año el sejo de la Liga de las Naciones.

La viuda del doctor Gustav Stresemann, estadista alemán que colaboró con M. Briand en la negociación de un acuerdo francoalemán, envió un mensaje de condolencia al primer ministro Andrieu desde Niza, donde está pasando las vacaciones. La viuda de Stresemann ha rogado a la Embajada alemana que deposite una corona sobre el féretro de Briand en su nombre. Como señal de respeto a la memoria del estadista desaparecido, la Bolsa no celebrará sesión el sábado.

Esta noche se hicieron los preparativos para la procesión fúnebre que partirá del Ministerio de Estado en Quai d'Orsay hasta el cementerio de Passy. Una delegación de veteranos precederá y rodeará la carroza fúnebre.

El Parlamento ha concedido un crédito de trescientos mil francos para los gastos de los funerales.

FUE ENTERRADO AYER, JOHN PHILIP SOUSA

WASHINGTON, marzo 10. (AP.) John Phillip Sousa fué enterrado en el cementerio congresional, cerca del cual jugó a menudo de niño. Los servicios funerales fueron celebrados en el cuartel de la infantería de marina.

M.E.C.D. 2016